SERVICIO DE ASSOCIATED PRESS. Esta queda autorizada para usar nuestro servicio y noticias de información.

Servicio exclusivo de la agencia «Havas» y del «Herald Tribune», de New York.

1A SECCION 1

DIARIO DE LA MARINA

El DIARIO DE LA MARINA es el periódico más antiguo de Cuba. Fué fundado en el año mil ochocientos treinta y dos.

Servicios especiales de España. Hilo directo con New York y recepción directa por radio de otros servicios.

1A SECCION 1

AÑO CVII.—NUMERO 16 — ACOGIDO A LA FRANQUICIA POSTAL — LA HABANA, JUEVES, 19 DE ENERO DE 1939.—SANTOS MAR IO. OCTAVIO Y AUGUSTO — TIEMPO PARA HOY: BUENO — PRECIO: 5 CENTAVOS

TRATARON EL PRESIDENTE Y EL JEFE DEL EJERCITO SOBRE LA LEY DE REVALORACION HIPOTECARIA

(COLUMNA CUATRO)

Conceden los técnicos como máximum un mes de duración a la resistencia de las huestes rojas

FIJADA LA PRODUCCION AZUCARERA PARA LA ZAFRA DE 1939 EN 2.696,517 TONELADAS DE 2,240 LIBRAS

(Véase la pág DIEZ Y NUEVE).

CONTRA LA OPINION COMUNISTA, FRANCIA ACORDO NO INMISCUIRSE EN ESPAÑA

CENTENARES DE SOLDADOS Y CARABINEROS ROJOS LOGRAN DESERTAR POR LA FRONTERA

«El Ejército en masa hubiese hecho lo mismo—dicen los prófugos—si las ametralladoras a la espalda no lo evitaran». Se muestran muy cansados de la lucha inútil

LA DECISION FRANCO-BRITANICA DE NO ACTUAR EN ESPAÑA QUEBRANTA LA ULTIMA ESPERANZA MARXISTA

PERPIÑAN, enero 18. (Exclusivo.) ...lentamente continúa el general Franco acabando con las esperanzas de Barcelona, que parece destinada a sufrir la misma suerte que Tarragona, su ciudad hermana en el litoral catalán. Las líneas alrededor de Igualada, clave de todo el sistema defensivo de la capital, fueron amartilladas incesantemente por seis divisiones de soldados de Navarra, según dijo la Radio de Burgos esta noche.

Siguiendo su táctica de cambiar el ataque de un lugar a otro, para desconcertar la resistencia enemiga, el Generalísimo Franco atacó hoy con fuerzas en el sector norte, en un empeño aparente de extender sus ... a Seo de Urgel y Puicerdá.

Cortarán la comunicación con Francia

Con la captura de Pons, estratégica aldea en la carretera de Barcelona, las huestes del Generalísimo Franco preparan su marcha hacia la frontera francesa, donde podrán cortar comunicaciones de importancia para la defensa de Cataluña.

Desde las posiciones al norte de ... Franco podrá atacar el flanco y la retaguardia de las defensas ... en las montañas hasta Mont...

Al mismo tiempo, al sur, los moros del general Yagüe continuaron su avance sin encontrar resistencia al norte del río Gaya, ocupando a ... Gros, Alturas de Jesús y Alta..., donde capturaron dos trenes de municiones.

El general Yagüe ha enviado una vanguardia aérea a limpiar la carretera del litoral y anunció en Tarragona hoy, según la Radio de Burgos, que mañana atacará a Vendrell, extremo meridional del círculo de defensas exteriores de Barcelona.

En esa forma dicha línea se verá atacada mañana en dos puntos: en el norte por Igualada y en el sur por Vendrell.

Ambas ciudades están a la misma distancia de la capital catalana, es decir, a unos 50 kilómetros.

La deplorable situación de los catalanes se vió en esta frontera hoy, con la llegada de centenares de desertores en el uniforme militar. Todos esos soldados, incluyendo carabineros, se entregaron a las autoridades francesas diciendo que no desean continuar resistiendo.

Algunos de los desertores dijeron que el ejército, en masa, hubiera desertado si no se lo impidieran las ametralladoras de los guardas fronterizos.

Al mismo tiempo llegaron a Perpiñán, en coches con el emblema de la República Española, las esposas y familias de altos funcionarios de Barcelona, explicando que sus maridos las habían enviado para protegerlas contra los ataques aéreos.

La última esperanza de Barcelona se esfumó hoy cuando el Gobierno de Francia rehusó abandonar el pacto de no intervención y abrir la frontera al paso de armas.

La prensa comenta con moderación la actitud del Gobierno y solamente los diarios de izquierdas la censuran. No se cree en la posibilidad de que en número grande los diputados Radical-Socialistas,—el partido de Daladier,—se unan a las izquierdas para desautorizar al Gobierno cuando éste pida un voto de confianza el viernes.

La decisión de Francia sella la suerte de Barcelona, y los expertos militares creen que el fin de la angustiosa tragedia deberá tener lugar dentro de dos semanas o, a más tardar, dentro de un mes.

Al capturar Franco a Pons, Barcelona sufrió un golpe terrible. La aldea tiene una Planta Hidroeléctrica que surte a la comarca al sur y varias fábricas de municiones de importancia.

Otros despachos de Burgos informan que el Cuerpo Legionario Mixto que marchó ayer al norte de Santa Coloma de Querault, efectuó enlace con las unidades del ejército del Maestrazgo en la extremidad nordeste de la provincia de Tarragona, como a 16 kilómetros al sur de la carretera entre Igualada y Cervera.

El total de aldeas capturadas en las últimas 48 horas, llega a 30. En los combates aéreos, los aviones de Franco abatieron cuatro aeroplanos rojos.

Ha terminado la segunda fase de la batalla de Cataluña

ZARAGOZA, enero 18. (Por ANDRE VINCENT, corresponsal de la Agencia HAVAS).—La segunda fase de la gran batalla de Cataluña puede considerarse concluída, con la llegada de las tropas nacionales a la línea de Tarragona-Montblanch. El enemigo fué batido y desalojado de los ejes de dos sistemas de fortificados, y obligado a retirarse casi ochenta kilómetros en algunos puntos, abandonando posiciones muy importantes, para replegarse sobre el sistema de fortificaciones. Con ello los nacionalistas van logrando su gran objetivo de aislar a Cataluña, al tiempo que realizar la ruptura del Cinturón de Hierro que los estrategas del Gobierno de Barcelona han llamado la Línea Maginot catalana.

Según los informes llegados a Zaragoza, ese Cinturón de Fortificaciones está constituído por una doble línea. La primera parte de la población de Villanueva y Geltrú, en la costa, y termina en Seo de Urgel, pasando por Igualada y Villafranca del Panadés. La segunda, que es la interior, tiene la forma de un semi-círculo, y envuelve a Barcelona a unos quince kilómetros de sus arrabales más excéntricos.

Las operaciones que las tropas nacionales tienen ante sí, podrían necesitar tiempo. Cabe preguntar: ¿Va a ser necesario romper de nuevo el frente? ¿Será preciso otra vez el martilleo con artillería pesada y el destrozo con aviación, quizás durante días y días, de los blocaos del enemigo? Es de suponer que después de alcanzar el último sistema defensivo, el alto mando franquista dé a sus fuerzas algún tiempo de descanso. Sin embargo, se debe tener en cuenta también que el Generalísimo Franco acaba de declarar que el avance de sus tropas, continuará de manera inexorable.

Las mujeres tienen que ocupar los puestos en el Ayuntamiento de Valencia

VALENCIA, enero 18. (AP.)—El alcalde interino de esta ciudad Roberto Manes (pues el propietario se encuentra de vacaciones en los Estados Unidos, descansando de la ardua labor municipal), ha manifestado hoy que la mayoría de los puestos del Municipio han tenido que cubrirse con mujeres debido a que el último decreto de movilización dictado por el Gobierno de Barcelona ha obligado a incorporarse a los cuarteles hasta a los jefes de Negociados que se habían hecho viejos en el Ayuntamiento.

La movilización también ha dejado sin concejales al Ayuntamiento de Valencia.

En muchas fábricas, establecimientos y oficinas, las mujeres han reemplazado a los hombres.

Desesperado el Gobierno rojo de Negrín pide 60.000 hombres de la región central española.

PERPIGNAN, Francia, enero 18. (AP.)—El Gobierno de Barcelona ha ordenado esta noche que 60.000 soldados del frente de Madrid sean trasladados a Cataluña, lo que significa que tendrán que hacer un peligroso viaje por mar, bordeando la costa del Mediterráneo que está ocupada por las fuerzas del generalísimo Franco.

Las noticias que llegan a la frontera francesa indican que 12.000 hombres han sido trasladados ya por ferrocarril y carreteras a Valencia, donde embarcarán para el segmento nordeste de la España Roja, cumpliendo la orden desesperada del Gobierno.

Se sabe que el generalísimo Franco tiene concentrada su flota en la costa de Cataluña y sus aviones constantemente patrullan desde el aire el litoral, lo que constituye una amenaza para el transporte de tropas en gran escala por el mar.

Los nacionalistas avanzaron por la carretera de Cervera a Igualada y en dirección a la Seo de Urgel

LERIDA, enero 18. (AP.)—En el Cuartel general nacionalista se anuncia que las fuerzas del Gobierno marxista han sido desalojadas a la bayoneta de varios picos situados al sur de Igualada, completando la limpieza del bolsillo donde los rojos habían intentado hacer resistencia.

Los nacionalistas cruzaron el río Gaya, que desemboca en el Mediterráneo, entre Tarragona, en poder de las fuerzas de Franco, y Vendrell, que es el objetivo inmediato de la columna que opera por la costa, en dirección a Barcelona.

El avance de hoy ha colocado a los nacionalistas a seis millas de Vendrell y 18 de Tarragona.

Más al norte, los nacionalistas se acercaron a la capital roja, avanzando en dirección de Igualada. Los nacionales se apoderaron de los pueblos de Las Poblas y Carrofet, a unas 20 millas al sudoeste de Igualada y 40 millas también al oeste de Barcelona.

Los franquistas que se apoderaron de Pons extendieron sus ganancias hacia el norte, avanzando por la carretera de Seo de Urgel, acercándose a Castellnou de Basella, a ocho millas al nordeste de Pons, en el río Segre.

Al norte de la carretera de Cervera a Igualada, los nacionalistas tomaron a San Domi, a 12 millas al oeste de Igualada.

Francia envió un importante cargamento de material de guerra a los rojos en diciembre.

BURGOS, enero 18. (AP.)—El Cuartel General de Franco publica una nota en la que dice que 226 toneladas de material de guerra han entrado con destino al Gobierno rojo de Barcelona por la frontera de los Pirineos durante el mes de diciembre.

También recibió el Gobierno rojo durante ese mes, desde Francia, 350 toneladas de mercancías, 4739 toneladas de gasolina; 25 toneladas de material para aeroplanos, 28 aeroplanos completos, 76 pilotos de aviación entrenados en Rusia y 25 pilotos mexicanos.

Impiden los rojos que auxilien a sus camaradas heridos

Llevados por su barbarie atacan a los franquistas que acuden a socorrerlos

SALAMANCA, enero 18. (Havas) En el frente del Centro no hubo ninguna actividad militar digna de mención, como consecuencia de la reciente derrota de los ataques lanzados por el mando rojo, sin importarle nada los millares de vidas que iba a sacrificar inútilmente, pues no podía lograr el menor resultado. Se debe poner de relieve el cruel proceder de los jefes del Gobierno, que abandonan a los heridos en el campo, al iniciar la retirada las tropas que comandan. Y han llegado al bárbaro extremo de que cuando nuestras tropas, conmovidas por los gritos y las demandas de socorro de esos heridos, se han precipitado a recogerlos, las fuerzas rojas no han vacilado en abrir fuego sobre las nuestras, para impedirles realizar un acto simplemente humanitario.

En el frente Sur rechazamos todos los ataques del adversario, causando enormes bajas a los asaltantes. Un tanque ruso fué inutilizado. El número de prisioneros en este frente, pasa de trescientos.

AVIACION: La noche del domingo al lunes nuestras escuadrillas bombardearon con gran eficacia los aeropuertos de Prat y Canudas, en la provincia de Barcelona, así como la fábrica de explosivos de Palamós, en la cual se declararon varios incendios.

Derrotada la moción comunista pidiendo la apertura de la frontera francoespañola

PARIS, enero 18. (Havas).—La Comisión de Asuntos Militares de la Cámara rechazó hoy, por mayoría abrumadora, la moción del diputado Gitton, comunista, pidiendo la apertura de la frontera francoespañola, para facilitar el envío de material de guerra al gobiern orojo de Barcelona.

Hoy partirá hacia Barbados el navío de guerra germano

Comida de gala al Comité encargado de la recepción

Cordialidad cubano-alemana

En la noche de ayer el comandante ...danau, del navío de guerra «Schlesien» invitó a una comida de honor a los miembros del comité gestor que se ocupó de la recepción que le dió la colonia alemana a los marinos de su país.

El referido comité, cuya misión fué organizar los paseos, festejos y excursiones que se han llevado a cabo bajo los auspicios de la colonia alemana, estaba presidido por su Excelencia el doctor H. H. Voelkoers, Ministro de Alemania en Cuba y lo integraban los siguientes señores: C. ...man, H. Luettich, A. Koupp, ...Reimann, A. von Usler, L. Clad..., R. Friederich, A. Glatt, K. ...ick, A. C. Hoffman, W. Kohe..., ...Biederlack y la señorita, doctora K. Heildrich. La invitación fué extendida a nombre de estos señores y sus respectivas esposas.

Los miembros de la colonia alemana se han expresado en la forma más agradecida acerca de las cortesías tenidas por las autoridades hacia los marinos de su nación, especialmente el Cuerpo de Policía, que ha brindado toda clase facilidades a su paso por la ciudad.

También han expresado su agradecimiento hacia la prensa de la Habana, la que—según expresan—con excepción de un solo periódico, ha sido cortés y amable para sus marinos.

Visitantes ayer por la tarde

En la tarde de ayer fueron recibidos a bordo del «Schlesien» los guardias marinas cubanos de la Academia del Mariel, acompañados de varios profesores de la Academia con el comandante Felipe Lois. Les fué ofrecido un repasto. Los guardias marinos cubanos habían pensado ofrecer un almuerzo en la tarde hoy a sus colegas alemanes, pero fueron informados a bordo que sentían declinar la gentil muestras de cortesía, ya que se había señalado la partida de la unidad naval para las siete de la mañana de hoy. Se dirige a las Barbados, de donde seguirá viaje a Horta (Azores) Irlanda y finalmente a Alemania.

También visitaron la nave en la tarde de ayer los componentes del ... italiano de la Habana.

LA MANIFESTACION ROJA DISUELTA POR LA POLICIA INGLESA

LONDRES, enero 18. (AP).—La policía montada rechazó esta noche a una muchedumbre compuesta de varios centenares de personas que desean ser comunistas, cuando trató de romper el cordón establecido por los policías cerca de Downing Street, residencia oficial del jefe del gobierno británico.

Llevaban letreros en los que se pedía «armas para España».

También se enviaron refuerzos de policías a Piccadilly, donde los fascistas británicos protestaron contra el estreno de una película, cuyos ingresos se destinaban al fondo de Baldwin para los refugiados judíos de Alemania.

...TO ANOCHE la Cámara un crédito de $366,628 para abonar atrasos a los empleados del Censo y Juntas Electorales.—**(Vea la página 3)**

ESPERA EL CNEL. BATISTA QUE LA LEY DE REVALORACION NO DESAGRADE A LOS OPOSITORES

«Con ella, dice, no se crea una casta privilegiada, sino que se trata de servir al país; el Presidente la ha enfocado muy bien y ayer fué revisado el proyecto con mucho cuidado»

NO ASPIRA A LA PRESIDENCIA POR EL MOMENTO; SERA EL TIEMPO QUIEN LE ACONSEJE ACEPTAR LA POSTULACION

Pocos minutos después de la una de la tarde llegó a Palacio ayer el Jefe del Ejército Constitucional coronel Fulgencio Batista.

Le acompañaba su ayudante de guardia el capitán Cernada.

En la puerta de la mansión palatina fué cumplimentado por los ayudantes presidenciales capitán Estévez Maymir y teniente López Alfonso, por el capitán González Oliveros, jefe de la guarnición militar de Palacio y tenientes Juárez Rueda, Chaviano, Hernández Nardo y Casañas.

El pueblo confía

Cuando el coronel Batista hubo estrechado la mano de los reporters dijo:

Apenas arribé a la Ciudad Militar, después de mi viaje al interior, tuve el gusto de saludar telefónicamente al coronel Laredo Bru, y habiéndome invitado a almorzar, aquí estoy. De sobremesa trataremos el Jefe del Estado y yo de aquellos asuntos de mayor importancia nacional. El pueblo aguarda y confía en nosotros y cumple a nuestro deber trabajar incesantemente con la mejor voluntad y deseo de acertar a fin de no desvanecer las esperanzas del pueblo. Nuestro interés, nuestro entusiasmo y nuestras fuerzas físicas inclusive están al servicio de la nación y las agotaremos si necesario fuere en la solución de los problemas del momento.

El programa legislativo

—Ustedes recordarán que a mi vuelta de los Estados Unidos los señores congresistas de la Mayoría—que no escatiman su laboriosa cooperación a la obra nacional—, compartieron conmigo un almuerzo en el Casino Deportivo. Fué aquella una oportunidad propicia para cambiar impresiones respecto a un Programa Mínimo Legislativo cuyos puntos merecieron la aprobación de todos. Desde ese instante se comenzó a laborar intensamente para llevar adelante dicho programa.

Mensaje sobre la Revaloración

Tengo la impresión de que el coronel Laredo Bru ha venido estudiando la ley de Revaloración Hipotecaria con cuidadoso interés y espíritu crítico y estimo que el citado proyecto será remitido al Congreso con un mensaje al objeto de que los legisladores también lo estudien y discutan.

La Ley Gutiérrez

Un reporter interroga:

—¿Conoce usted, Coronel, el proyecto de Revaluación presentado a la Cámara por el congresista Gustavo Gutiérrez?

El coronel Batista responde que lo conoce, por haberlo visto publicado en uno de los anuncios de la Asociación Nacional Pro-Restauración del Crédito Cubano; y añade que el proyecto de la Comisión Especial que ahora tiene en sus manos el señor Presidente no se propone defender una clase en beneficio de otra y mucho menos crear una clase privilegiada. Su tendencia es bien clara: «se dirige a mejorar la economía del país evitando el peligro cierto de que la riqueza esté centralizada por un pequeño grupo en lugar de difundirse. Lo primero produciría un grave y profundo desequilibrio económico de la nación».

Sorpresa

«En el anuncio a que aludo he visto —con una gran sorpresa por mi parte— que aparecen suscribiendo y apoyando el alegato contrario al proyecto de ley de la Comisión Especial congresistas amigos míos miembros de la mayoría parlamentaria y funcionarios del Gobierno. No obstante esto confío en que la mayoría congresional estará acorde con el proyecto. Y hasta los mismos opositores se mostrarán conforme con ella toda vez que entre otras soluciones tiene la de disipar la expectación pública que se ha creado en torno al proyecto. Creo que cuanto antes se resuelva será mejor para el país. Por lo que a mí respecta continuaré laborando porque se convierta rápidamente en una realidad. Me figuro que mis deseos interpretan el anhelo del pueblo cubano.

Asuntos políticos

La conversación desvía su cauce hacia la cuestión política.

El Jefe del Ejército dice que en días pasados hizo manifestaciones públicas respecto al particular. Y añade: «los problemas políticos tendrán sin duda satisfactoria solución. El problema mismo de la Constituyente dejará de serlo pues en el ánimo de todos está el participar de ese magno acontecimiento. Espero que el Código Electoral será aprobado antes de mi viaje a México que será el 31 de este mes. La Constituyente responderá al interés general que no es otro que se verifique dentro de un marco de pureza, honestidad, soberanía, libertad y garantías para todos. Los comicios constitutivos tendrán efecto mediado el presente año.

Unos de los periodistas advirtió la existencia de una disparidad de criterios entre la Cámara y el Senado a causa del voto selectivo y el preferencial.

El coronel Batista manifestó que él era indiferente a una u otra fórmula del sufragio. Dijo: «lo que hay que evitar, y eso habrá de preverlo el Código es que como en pasadas elecciones transcurra mucho tiempo antes de conocerse el resultado final de la lucha y el nombre de los triunfadores. En la verificación de la Constituyente deben colaborar con el mismo empeño, el Gobierno y la oposición.

Llegado a este punto de la conversación el coronel Batista se dirigió a la tercera planta a almorzar.

El coronel Batista abandona Palacio

Cerca de las seis de la tarde se retiró de Palacio el coronel Batista.

Nuevamente los reporters se le acercaron.

—Coronel, dijeron éstos, existe la posibilidad de una crisis del Gabinete anunciada por algunos congresistas concurrentes a Palacio?

—Lo ignoro. Y no veo que exista motivo alguno para ello. Los miembros del Gabinete disfrutan de la confianza del señor Presidente.

—¿Existe ya la fórmula que el Gobierno ha venido estudiando para elevar a medio millón más la recaudación mensual de los impuestos?

«En ello se trabaja sin descanso y, ojalá se logre cuanto antes para beneficio de la economía nacional».

«Al objeto de considerar este propósito estuvieron presentes en el almuerzo que acabamos de consumir el Secretario de Hacienda doctor Oscar García Montes y Ricardo Ponce, Director General de Consultoría, Apremios y Bienes del Estado.

No es un aspirante a la Presidencia

Los reporters quisieron saber del coronel Batista si aceptaría su postulación para Presidente de la República por un frente integrado por diversos partidos políticos.

Respondió que él no es un aspirante a la Presidencia, al menos por ahora.

«Precisamente ayer cumplí treinta y ocho años de edad y en los que aún me quedan por delante es posible que aceptase lo que considero un sacrificio sin comillas».

Dijo que mucho habría de congratularlo que surgiese un hombre ilustre con suficientes condiciones para ocupar la primera magistratura de la nación y que encauce la República por senderos de estabilidad y progreso. Como cubano, agregó, me consideraría plenamente feliz si esto ocurriera». «Lo que el pueblo ansia por el momento y pide a gritos es la Constituyente que produzca la Carta Fundamental, base de esa estabilidad y progreso a que me refiero.

Revisión de la Ley Hipotecaria

Hablando de la sobremesa expresó el Jefe del Ejército que durante el curso de la misma fué revisada la Ley de Revaloración Hipotecaria siendo discutidos los puntos más importantes que contiene. «Por cierto que el señor Presidente de la República ha enfocado muy acertadamente la cuestión con observaciones atinadas y dignas de atención».

Una reunión el sábado

«El sábado a las tres de la tarde habrá en Palacio una reunión con el señor Presidente de la República extraordinariamente interesado en el proyecto, de la que participarán los miembros de la Comisión Especial que lo redactó, los presidentes del Congreso y los líderes de los partidos en ambos cuerpos. A este cambio de impresiones sobre la Revalorizacion Hipotecaria he sido gentilmente invitado por el coronel Laredo Bru y me propongo concurrir.

«En dicho cambio de impresiones se le darán los últimos toques al proyecto, hecho lo cual y dada la propiciadora disposición del señor Presidente de la República, se enviará al Congreso con un mensaje. Creo que el lunes o el martes de la próxima semana la ley se hallará en manos de los congresistas.

Absoluta compenetración

Seguidamente el coronel Batista aclaró una vez más la existencia de una absoluta compenetración entre él y el señor Presidente de la República; y en que ambos convienen en la necesidad de convertir en ley el proyecto de Revaloración. «Me complazco en citar estas palabras del coronel Laredo Bru: «No hay que comentar si la ley es buena o mala, sino que es indispensable y urgente». «Debo agregar que el señor Presidente está como yo convencido de la bondad, utilidad y justicia de la ley. En esta cuestión no estamos laborando para producir perjuicios sino para resolver un problema económico. No alentamos la intención de agredir a los elementos solventes del país». Considero que las observaciones del señor Presidente al proyecto vienen a viabilizar ciertos puntos de aquél, aunque sin modificarlos en su parte substancial y fundamental.

«Por esta razón hubo de contrariarme la publicación en algunos periódicos del texto de la ley, toda vez que su contenido era susceptible de variaciones.

La Revaloración: fórmula universal

«En apoyo de mi acentuado interés y entusiasmo por la revaloración me complazco en citar a ustedes los siguientes párrafos del mensaje del Presidente de la Argentina, Licenciado Ortiz, al Congreso de su país, de fecha catorce de junio de 1938 acompañando un proyecto de revaloración hipotecaria. Como se ve este mensaje es un año posterior al que ha redactado la Comisión Especial cubana. Al repetirlos diríase que son hechos por nosotros. Dicen así:

«No debe esperarse hasta que el vencimiento de la Moratoria sea inminente. El primer deber de los Poderes Públicos en la presente emergencia es el de definir prontamente la situación.»

«La impaciencia de los acreedores determinará en tal caso la ruina de muchos deudores y la baja de los valores inmobiliarios, sería un obstáculo para que percibieran la totalidad de su crédito».

«El criterio con que los Poderes públicos aborden el problema tiene que orientarse en la gran responsabilidad social que gravita hoy acaso más que en el pasado sobre ellos. Por sobre todo deben consultar los intereses superiores de la colectividad en cuyo seno todos los derechos particulares, por mucho que puedan impresionar sus aparentes divergencias deben hallar su armónica conciliación. Deudodres y acreedores, propietarios de inmuebles y proveedores de capitales, deben inclinarse ante este interés superior. Y si para lograr la armonía resulta necesario cercenar en alguna parte algún derecho, es porque de lo contrario, la anarquía reinanante los haría ilusorios del todo».

El Coronel Batista preguntó:

«¿Si yo no les revelase la procedencia de los párrafos que acabo de citar, no dirían ustedes que son míos, que son los mismos que he venido repitiendo desde hace tiempo, a ustedes desde hace más de un año, en apoyo de nuestra ley de Revalorización Hipotecaria?

«Otros países han confrontado el mismo problema de Cuba y lo han resuelto; países no todos demócratas. Rumanía rebajó el cincuenta por ciento de todos los créditos sin expresar fechas. Y Alemania, Francia e Inglaterra, Brasil, el Uruguay y Chile, han ido a la revaluación como única forma de salvar su economía.

Campaña insidiosa

Finalmente el Jefe del Ejército se mostró adolorido de que la campaña insidiosa de algunos elementos, contrarios al programa mínimo del Gobierno hace aparecer ante la opinión un profundo distanciamiento entre él y el Jefe del Estado. «Cuando en realidad siempre hemos mantenido una estrecha y sincera compenetración, nacida de la amistad y del anhelo de ambos de servir a la patria». «Es criminosa la campaña tendiente a mantenerme distanciado del Presidente de la República, y es igualmente criminoso mantener al país en una constante postura de incertidumbre y preocupación a causa de esas especies malaventuradas, ya que ni al coronel Laredo Bru ni a mí nos perjudican, sino a la nación.

El Coronel Batista se despidió de los repórters hasta el próximo sábado.

Otro aspecto de la visita del Secretario de Sanidad a la creche de Matanzas. Los niños, alineados junto a la pared, se prestan gustosos a la inspección cariñosa del doctor Costales Latatú y sus acompañantes.

El doctor Costales Latatú, Secretario de Sanidad, durante su visita a la creche de Matanzas, observa [illegible] los pequeños asilados. A su lado, los facultativos de ese centro.

El Representante Cummings frente a Mr. Cordell Hull

Dice que todos los países debían producir el azucar que quisieran, sin límite

WASHINGTON, enero 18. (AP).—El representante demócrata Cummings, de Colorado, hizo objeciones hoy en la sesión de la Cámara a las recientes manifestaciones del secretario de Estado Cordell Hull quien dijo refiriéndose a los productos americanos de azúcar que «hace algunos años, recibieron una «raquetada» de 350 millones de dólares».

«Estoy dispuesto a admitir que la siembra de caña y remolacha y la fabricación de azúcar es un juego de azar —dijo Cummings— pero no puedo poner a los productores en la misma categoría de los banqueros de las casas de juego».

Hull hizo esa declaración ante la Comisión de Hacienda del Senado que le había rogado que explicase lo que se decía acerca de que el departamento de Estado había prometido a Cuba la rebaja de los aranceles.

Cummings declaró hoy que los plantadores de remolacha azucarera americanos, podrían perder 6 millones de pesos si el departamento de Estado negocia un tratado comercial reduciendo 15 centavos las cien libras los derechos sobre el azúcar cubano.

Dijo que el proyectado Tratado de Reciprocidad daría a Cuba una reducción de $3.00 por tonelada.

«Si yo pudiera hacer una ley azucarera —agregó—, dispondría que los Estados Unidos, Hawai, Puerto Rico y las Islas Vírgenes produjeran todo el azúcar que quisieran». «Prorratearía la balanza de nuestras necesidades de la manera que creyese más beneficiosa a nuestro pueblo. Con un precio de $2.94 para el crudo, derechos pagados en los Estados Unidos, no hay probabilidades de expansión, ni siquiera de continuación de la presente producción azucarera.

Retado el Director del "París Midi" por un colega italiano

ROMA, enero 18. (AP.)—Un periodista de Roma ha desafiado a duelo a un periodista de París con motivo de la campaña de ataques que la prensa de ambos países está haciendo y que en la italiana se ha arreciado últimamente contra Francia.

El director de «Il Piccolo», Antonio Corrado Limongi, ha telegrafiado su desafío al director del «París Midi», quien publicó un artículo en el cual decía que los marineros italianos tienen tanto miedo al mar que jamás se separan de las costas.

«Todos los italianos saben cómo hacerle tragar a usted el insulto a nuestra gloriosa marina de guerra. Yo sabría hacerlo con un revólver si usted tuviera el valor de aceptar el desafío y establecer el procedimiento», dice el telegrama de Limongi.

Sugiere que el duelo tenga lugar en la frontera franco-italiana.

El título de una información del «Piccolo» dice: «El pueblo italiano reacciona con orgullo contra los bajos insultos del venenoso enemigo que vive más allá de los Alpes».

Varios periódicos publican informaciones en las que declaran que la marina de guerra francesa jugó un papel insignificante durante la guerra mundial.

MANTIENE LA LINEA TRAZADA EN INGLATERRA

Y Chamberlain está seguro de que abrir la frontera sería provocar la guerra en Europa

BONNET INFORMO SOBRE LA OPINION BRITANICA

PARIS, enero 18. AP.—El gobierno francés siguió la línea de conducta discreta de la Gran Bretaña, acordando mantener cerrada la frontera con España, impidiendo toda ayuda a los rojos españoles, al mismo tiempo que ejercer una «defensa vigilante» de los intereses franceses.

El gabinete del primer ministro Daladier, según se asegura en los centros mejor informados, ha decidido arriesgar su propia existencia sosteniendo la política de la no intervención antes que exponerse a perder el apoyo de la Gran Bretaña para los demás problemas europeos.

El ministro de Estado Georges Bonnet declaró a sus compañeros de gabinete que la amistad de la Gran Bretaña hacia Francia se enfriaría en el caso de que este país permitiera que por la frontera de los Pirineos pasaran cargamentos de armas para Barcelona.

(En el mes de diciembre el cruce de armas, municiones y aeroplanos por la frontera en cuestión fué importantísimo, según cable que ofrecemos en otro lugar).

Un movido Consejo de Ministros

La decisión de mantener la neutralidad se adoptó en un largo Consejo de Ministros que se celebró hoy en el Elíseo a pesar de que existe en este país el creciente temor de que la victoria del generalísimo Franco representa un peligro para Francia, por la ayuda que España prestará a las aspiraciones de Italia.

El gobierno inglés, fiel a su política de No Intervención a pesar de la gravedad de la lucha en Barcelona, rechazó una petición hecha por los laboristas a fin de que se reuniera inmediatamente la Cámara de los Comunes para discutir la situación española.

La oposición británica a que se abra la frontera francesa en cumplimiento de las exigencias de los izquierdistas franceses se basa en el temor de Chamberlain de que la guerra civil española se convierta en un conflicto mundial, pues está convencido de que Alemania e Italia no se cruzarían de brazos en ese caso.

Daladier pedirá un voto de confianza

Después que termine el debate sober la política exterior en la Cámara de los Diputados, el primer ministro Daladier se propone pedir un voto de confianza para su política de No Intervención a pesar de la oposición de comunistas, socialistas y algunos diputados del centro.

El gabinete llegó al acuerdo de la No Intervención después que el ministro de Estado Bonnet dió cuenta detallada de sus recientes conversaciones en Ginebra con el secretario de Relaciones Exteriores, vizconde Halifax. Bonnet había dado a entender hoy que Francia dudosamente seguiría los deseos de Inglaterra.

A pesar de las conocidas diferencias de opinión entre los ministros de Daladier, el gobierno aprobó la sustancia de la política de No Intervención junto con una «defensa vigilante» de los intereses franceses.

La frase tiene por objeto calmar a los críticos de la política de No Intervención.

Programa para hoy de las radiodifusoras CMCF y COCH

810 kcs. 9437 kcs.

8.00 a.m.—Noticias.
9.00 » —Música selecta.
10.00 » —Hora para la Mujer.—María Radelat.
11.00 » —Hora «Buen Humor», con música Argentina.
12.00 m.—Música Americana.
12.30 p.m.—Conjunto de cuerdas compuesto por profesores de la Filarmónica de la Habana. Ilustraciones musicales a cargo de Pablo Medina.
1.30 » —Música Española.
2.00 » —Madame D'Avignon. Hora Presagios.
3.00 » —Conjunto Veracruz. Canciones mexicanas.
4.00 » —Música cubana.
4.30 » —Avances de AVANCE.
5.00 » —Trío «Star», piano, violín, acordeón y canto, bajo la dirección del Maestro Pego.
6.00 » —Trozos escogidos de música selecta.
7.00 » —¿Qué hubiera querido ser?
7.15 » —Música clásica.
7.30 » —Ocurrencias, por Pablo Medina.
8.00 » —Hora Afirmación Artística Nacional. Música y Poesía de autores cubanos. Orquesta de Castillito con su cantante Julio M. Conill.
9.00 » —Desde el Teatro Principal de la Comedia. Exito de «Mary tiene un hijo» y «La que no se debe querer», dos grandes de la Compañía Garrido-Piñero. Programa patrocinado por la Cervecería «La Tropical», (con todos y para todos).

M.E.C.D. 2016

EXISTE LA IMPRESION DE QUE SERA APROBADO EL CODIGO ELECTORAL PARA ELECCIONES CONSTITUYENTES

POLITICA y POLITICOS

LA «FINTA»

La Política tiene mucho de esgrima.

Y no sonrías, lector; hablamos en serio: no nos referimos a los clásicos «sablazos». Nos referimos a que en Política se esgrimen razones, se esgrimen palabras, se esgrimen ardides. Esgrima pura.

A veces un político amaga a los pies, como en la esgrima de espada, y de pronto tira a la cabeza. Es lo que, salvo el modo, los románticos llamaron «la estocada de Nevers»; el «arresto» a la cabeza, en fin. O inicia una «fainte» (una «finta») a ver qué movimiento «riposta» el contrario. Pero no ha sido más que un simple escarceo; no hay que hacer mucho caso al movimiento. Ah, pero si lo repite, aconsejamos al esgrimista lector que se prevenga, porque el contrario trata de engañarnos con la verdad y se dispone al «golpe recto».

Así pues, aquellas declaraciones del Comandante Recio, un poco ambiguas, han sido una «finta». Comandante Libertador, esgrimista, político y «ya» a punto de viejo... ¡Lo que debe saber el Comandante Recio! Y, por lo mucho que sabe, quiere saber lo que los demás opinan; y tantea con la «finta».

Pero una «finta» no es un «a fondo».

Por lo pronto, el Jefe de los Liberales no ha dado, aún, sus declaraciones. Consulta; «fintea. Esperemos, pero no mucho, pues ya dijo Capestany que: «El más grave de los males del momento es la incertidumbre».

En tanto, Vasconcelos, más impulsivo (menos años) va por derecho al asunto y promete a «Avance» un artículo o serie de ellos «con toda la sinceridad que exige esta hora de Cuba». La palabra de Vasconcelos es trascendente a autoridad. Esperemos también.

Vasconcelos cree, (y nosotros también) que ha llegado la hora de hablar claro y de entendernos. Las dudas, las nebulosidades, el andar entre nieblas, son peligrosísimos en una República; y se dispone a opinar. Recio, en cambio, espera conocer las opiniones de todos o, por lo menos, de los representativos de su partido. Hay que respetar esta discreción.

En cambio, el doctor Gustavo Gutiérrez, fuerte en su credo, como Vasconcelos, dijo en otro artículo de ayer, también en «Avance»:

«Entiende el Partido Liberal, en primer término, que todo empeño encaminado hacia un ordenamiento totalitario, exótico en nuestro medio y contrario a la psicología nacional, quebranta los principios democráticos que inspiraron la República...» Y añade: «toda agitación exaltadora de la lucha de clases, en estos momentos, es torpe por prematura e inadecuada a la presente atapa de nuestro proceso económico».

Aquí no hay «fintas», sino golpes «a fondo»: actitudes que el Comandante Recio irá sumando para sus declaraciones definitivas.

Por lo demás, el Comandante Recio tiene un precursor claro y elocuente, además de ilustre: el Presidente de los Estados Unidos. Cuando la campaña electoral por la última reelección de Roosevelt los comunistas, con una maniobra análoga a la de última hora de aquí, quisieron acercarse al Presidente, o que el Presidente se les acercara. Como no tenían candidato, porque el Comunismo no obtuvo factor en las elecciones precedentes, anunciaron que darían sus votos a Roosevelt. Esta fué la réplica a la «finta» presidencial obrerista. Pero Roosevelt «rompió» como sobre un muelle y dijo una cosa así: —Conste, que no hemos pedido, ni queremos los votos del Comunismo porque no hemos de pagarlos con ninguna concesión a ese partido.

Sí, lector amable; porque los votos hay que pagarlos a quien los da: siempre se pagan. El que triunfa, cobra; y el que ayuda a triunfar, pasa la cuenta. Y Roosevelt no quiso que el Comunismo le pasara una cuenta un poco pesada. Por eso, después de la «finta» en una dirección, se tiró a fondo en otra.

Y Recio sabe esgrima.

Pero Vasconcelos y Gutiérrez, también: por eso, en lugar de parar el golpe para proteger los callos, rompen, dan el salto atrás y, así, guardan la cabeza, cosa muy importante en Política y en esgrima; conservar la cabeza. Y «ripostan» con un golpe recto y veloz. Cuestión de escuela o de temperamento.

Nosotros sabemos, «de buena tinta», que otros ilustres liberales han de hablar acerca de la cuestión palpitante: si vamos a seguir siendo, o no, liberales de arriba abajo, a todo lo largo y a todo lo ancho de la vida y de la Historia, como hasta aquí, o dejamos lo liberal a un lado para entregarnos a la fórmula «salvadora» comunista.

Porque las dos cosas no pueden ser: liberales y comunistas, no es posible: o uno, u otro.

Pero, eso sí: lo que tampoco puede seguir siendo, es que no seamos ninguna de las dos cosas. «To be or not to be; that es the question», dicho con Shakespeare para mejor entendernos.

Ser o no ser; ese es el dilema.

JOAQUIN ARISTIGUETA

PALACIO

El Dr. Oscar Zayas

Con el señor Presidente celebró ayer una breve entrevista el doctor Oscar Zayas, Director de nuestro colega «Avance» y miembro del Comité Permanente del DIARIO DE LA MARINA.

Cuando el doctor Zayas abandonaba el despacho presidencial, los repórters quisieron conocer el motivo de su vista al Jefe del Estado.

El doctor Zayas dijo que había concurrido a saludar al coronel Laredo Bru en el nuevo año, por no haber podido hacerlo en anterior oportunidad.

Los repórters quisieron conocer la opinión del distinguido periodista sobre la solicitud de datos presentada a la Cámara por el Congresista Fernández Nodarse, relacionada con la necesidad que tiene Cuba de buscar otros mercados a sus productos, mientras se resuelve la revisión del Tratado de Reciprocidad con los Estados Unidos.

El doctor Zayas manifestó haber leído esa petición, la cual le ha dado en pensar en cuál hemisferio se hallan esos países que puedan reemplazar a los Estados Unidos para un Tratado de Reciprocidad con Cuba.

Para asuntos particulares

Para asuntos particulares entrevistaron al Presidente de la República los señores Laureano López, Ignacio de la Cámara, presidente del Clearing House, y comandante Miguel Delgado.

Audiencias

El señor Presidente ha concedido audiencias para el día de hoy a las siguientes personas:

Rafael Octavio Pedraza, Edith González Buchaga, secretaria del Congreso Femenino; José A. Cabrera, Sebastián Beltrán, Alberto Vélez, Arturo Capote, Alcalde de Cruces; Cruz Bustillo, Florencio Vélez y doctor H. Jinarajadasa.

ALCALDE DE SABANILLA

El Sr. Oscar Hernández, prestigiosa y popular figura de la provincia matancera, Alcalde de Sabanilla del Encomendador, nos informa que causó baja como afiliado al CND el día 14 de junio de 1937, en unión de otros distingidos elementos de aquella zona, lo que manifiesta sin querer referirse a nadie, sino simplemente como expresión de que desde entonces figura en las filas que comanda el General Menocal.

LA COMISION QUE LABORA EN LAS MODIFICACIONES DEL CODIGO

La comisión de representantes que por los diversos comités camerales fueron designados para tratar de las modificaciones al Código Electoral, ha celebrado reuniones laboriosas en el Salón de Conferencias de la Cámara.

A las de ayer concurrieron algunos senadores, miembros de la Comisión Mixta que dictaminó el proyecto electoral.

Se han estudiado diversas fórmulas para solucionar el problema de carácter urgente creado con motivo de que una vez aprobado por el Senado el dictamen de la Comisión Mixta sobre el referido Código, el block de la mayoría cameral se niega a darle su aprobación por encontrar en él defectos de grave alcance.

En el interés común —minoría y mayoría— de que haya Código para los comicios constituyentes, y siendo perentorio el término para que esté promulgada esa legislación, los comités de uno y otro bando se han dispuesto a laborar de consuno para que prontamente esté viabilizada la aprobación de un Código que satisfaga a todos.

Ya se han conocido manifestaciones de congresistas fijando puntos de la cuestión. Algunos creyeron hallar la solución fácil en volver el proyecto a la Comisión Mixta, para que ésta lo modificara, y así fuera aprobado con beneplácito. Para ello sería preciso salvar indeclinables preceptos de la Ley de Relaciones entre ambos Cuerpos Colegisladores. Otros han pensado en suspender sus efectos, para resolver este caso único; precedente que a sus objetores ha parecido peligroso. Los más radicales han indicado la pronta solución derechazar el Código, y atribuyéndose la clave de precedentes —que tal vez podrían originar problemas de interpretación muy embarazosos para una legislación de esta importancia—, consideraban factible la aprobación de un nuevo proyecto en esta misma Legislatura.

Parece existir un nuevo proyecto de Código Electoral, confeccionado con no poco esfuerzo y con bastante presteza, que vendrá a suplir, en caso de aplicación casi forzosa al dictamen reprobado. Para esa reserva, se ha elaborado, repetimos, un nuevo proyecto que recoge las demandas de unos y otros.

La impresión generalizada ayer en la Cámara era de que se había llegado a un estado de intención tal que podría afirmarse que el problema del Código Electoral sería resuelto satisfactoriamente, por medio de una ley modificativa, tras la aprobación y sanción del proyecto actual.

Las manifestaciones de representantes y senadores, en su mayoría, permiten afirmar que como resultado de las deliberaciones que se vienen realizando, en breve será aprobado por el Congreso el nuevo Código Electoral para elecciones constituyentes.

ENTREVISTA ENTRE EL EJECUTIVO DE DEFENSA AUTENTICA Y EL DR. RAMON GRAU SAN MARTIN

Recientemente el Ejecutivo Nacional de la Organización Defensa Auténtica dió cumplimiento a un acuerdo de visitar al doctor Ramón Grau San Martín, a fin de continuar la conversación que sobre la fusión de Defensa Auténtica con el PRC. (Auténticos) se había iniciado anteriormente.

En esa entrevista, donde reinó la mayor cordialidad, los representantes de Defensa Auténtica expusieron sus puntos de vista con respecto a la reorganización del Partido y el doctor Grau expresó su criterio de que esta Organización permaneciera realizando tan beneficiosa labor a los intereses del Partido hasta el momento oportuno en que se realice la reorganización de acuerdo con el futuro Código Electoral.

Nuestro Partido—dijo el doctor Grau—ha de ser el que mayor número de afiliaciones realizará, y Defensa Auténtica debe tener como empeño principal, esta consigna.

—Interrogado el doctor Grau San Martín por sus visitantes, sobre el alcance de la conferencia que en su residencia efectuara con los líderes general Mario G. Menocal, doctor Miguel Mariano Gómez y Joaquín Martínez Sáenz, hubo de manifestar que esa visita constituía una satisfacción para los auténticos.

—Entiendo—dijo el doctor Grau—que no es necesario justificar que nuestro partido mantiene sus puntos de vista sin claudicaciones, aunque en la demanda pro Constituyente haya coincidencia.

—A propuestas de los visitantes, declaró el doctor Grau, que su partido mantendría su independencia en la futura lucha comicial.

—No se pueden considerar alianzas—agregó el doctor Grau—el reingreso en las filas del PRC. de elementos que por su ideología y su actuación han demostrado siempre su afinidad con la doctrina auténtica.

—Al testimoniar la entrevista los miembros del Ejecutivo de Defensa Auténtica manifestaron su identificación con las apreciaciones del doctor Grau a quien exteriorizaron su confianza.

EL GOBERNADOR DE MATANZAS INFORMO A GOBERNACION SOBRE EL PRESIDENTE DE LA JUNTA MUNICIPAL DE ALLI

El jefe de l Policía de San Antonio de los Baños, se ha dirigido al secretario de Gobernación, pidiéndole que le sea retirada la Cartera Dactilar al chofer Salvio K. Miller y González, vecino de aquella localidad, por constituir un peligro para la seguridad pública su actuación como conductor de vehículos.

—Ha sid citado paa mañana viernes con carácter extraordinario el Consejo Superior de Defensa Social, a fin de continuar la discusión de su reglamento interior.

—El alcalde de Jaruco, señor Fernández Barberá, comunicó a Gobernación que en el vivac de ese pueblo puso fin a sus días, ahorcándose, el billetero Juan Garrido Evora, blanco, y de 54 años el cual se encontraba en observación por tener perturbadas sus facultades mentales.

—El gobernador de Matanzas, doctor Delgado, cumpliendo acuerdo de una asamblea integrada por representativos de los partidos políticos, clases sociales, comerciantes y profesionales, en un despacho telegráfico dirigido al secretario de Gobernación, interesa la separación del presidente de la Junta Municipal Electoral de esa capital, el cual por su actuación en el desempeño de su cargo, se ha ganado la repulsa del pueblo, de tal manera—dice el gobernador Delgado—que ha tenido que tomar medidas en evitación de que pueda alterarse el orden público. Idénticos telegramas fueron trasmitidos al Presidente de la República, al presidente del Tribunal Superior Electoral y al secretario de Justicia.

Nombrada una comisión de profesores para estudiar la organización de las llamadas "escuelas de aprendizaje"

Se tratará con elo que los estudiantes realicen prácticas en los talleres de las grandes industrias. Preparandose una Convención de Maestros Técnicos Industriales. El desfile

Se está estudiando ya la organización de lo que se ha dado en llamar «escuela del aprendizaje».

El claustro de profesores de la Escuela de Artes y Oficios de la Habana nombró con ese objeto una comisión, que integran los señores Fernando González, Julián Franco, Rafael Molina y Rafael García.

Los comisionados se entrevistarán con los gremios obreros y organizaciones patronales, ya que la llamada «escuela del aprendizaje» consiste en que los estudiantes lleven a cabo el aprendizaje práctico en los talleres de las grandes industrias.

También los citados comisionados se entrevistarán con el Secretario del Trabajo para exponerle los detalles del plan y acoplarlo a las disposiciones en vigor sobre el trabajo en las industrias.

Una vez que estén ultimados todos los detalles se presentará el proyecto al doctor Aurelio Fernández Concheso, nuestro Secretario de Educación Pública, que es un entusiasta de cuantas iniciativas reporten un beneficio real a la enseñanza.

Una convención de maestros técnicos industriales

Una convención de maestros técnicos industriales se celebrará en breve en la Habana.

Los maestros de las Escuelas Técnicas Industriales de la República están laborando ya en ese sentido.

El desfile escolar del día 28

Continúa laborándose en la organización del gran desfile escolar que se celebrará el día 28 de enero para rendir merecido tributo a José Martí, el Apóstol de nuestra independencia.

Las maestras y las auxiliares de kindergarten del distrito de la Habana se reunirán el sábado, a las dos de la tarde, en el kindergarten número 5, sito en Belascoaín 1102, para tratar sobre el citado desfile.

Los parvulitos no concurrirán al mismo, ya que se ha dispuesto oficialmente que sólo podrán asistir los escolares mayores de diez años.

En ómnibus y tranvías se trasladará a los niños de las escuelas públicas a los lugares en que deban situarse.

Formarán en el desfile los alumnos de los planteles públicos y privados.

BELMONTE

PAPELERIA BELMONTE

Para proteger, dar elegancia y presentación a sus Certificados de Ciudadano, Extranjero, Dactilar y Carnets de Identificación en general los preciosos portacarnets de piel con cantoneras y su nombre estampados en oro que fabrica especialmente la Papelería y Encuadernación BELMONTE de Monte 60 entre Prado y Zulueta, su teléfono es A-8151.

SURTIDO COMPLETO EN EFECTOS DE ESCRITORIO
Libretas y Blocks fabricación propia.

DESIGNA GOBERNACION LOS DELEGADOS DEL INTERIOR PARA EL REGISTRO DE EXTRANJEROS

Por resolución del Secretario de Gobernación doctor Ochotorena, han sido designados los grupos de delegados especiales que se trasladarán a las provincias de Camagüey y Oriente, con el fin de inspeccionar todas las fincas y centrales azucareros de esas provincias y hacer cumplir el Decreto 788, de 1934 sobre el Registro de Extranjeros. Para la Provincia de Oriente, han sido designados, como delegados especiales, los señores Carlos M. Peroso y Bulté y Santiago Aragón, el primero, como jefe de grupo y el segundo como auxiliar, para desarrollar su labor en las zonas siguientes: Número uno, a la cual corresponden los Centrales Manatí, Chaparra, Delicias, Santa Lucía, Boston, Tacajó, Báguanos, Maceo, Cupey y Jobabo; Número dos, a la que pertenecen los centrales Tánamo, Preston, Alto Cedro, Miranda, Santa Ana, San Germán y Cacocum; Número tres, a la que están adscriptos los centrales, Los Cayos, Cecilia, Romelia, San Antonio, Esperanza, Isabel, Soledad, Ermita, Almeida, Algodonal, Borjita, Unión, Hatillo, Palma, Altagracia y América, y zona número cuatro, a la que corresponden los centrales, Mabay, Sofía, Estrada Palma, Dos Amigos, San Ramón, Teresa, Media Luna, Niquero, Pilón y Río Cauto. Para la provincia de Camagüey ha sido designado delegado especial el señor Esteban de Varona García, jefe del personal del Registro de Extranjeros, conocedor de aquella provincia y a cuyas órdenes se pondrán los delegados señores Edel Machado, Wenceslao D. Caballero y Edelberto Escobar.

MOVIMIENTO POLITICO

EL CND EN PINAR DEL RIO

El representante pinareño Manuel Pérez Galán se mostró ayer muy complacido de la aceptación que desde los primeros momentos encontraba la ley para satisfacer los gastos del Censo Electoral, interesado él mismo en que se diera solución a numerosos problemas de ese carácter que se confrontan en la Provincia vueltabajera.

Refiriéndose el activo congresista al cenedismo en Pinar del Río, subrayó la vasta y enérgica labor de propaganda electoral canalizada en todos los términos por las más modestas figuras del Partido; por lo que espera que para reorganización éste será situado en una magnífica posición electoral.

Los afiliados al Partido Acción Republicana en el barrio de Medina están advertidos de que la oficina electoral del partido se halla instalada en ese barrio en la calle 27 número 657, entre B y C. Hasta las nueve de la noche allí son atendidos los asuntos electorales de A. R.

Nos comunica el secretario general de la Legión de Hierro Nacionalista, doctor Romero Nussa, que esta organización política, ha trasladado sus oficinas para la calle de Lagunas número 320, altos, entre Gervasio y Escobar donde se atenderá todo lo relacionado con la próxima reorganización. El doctor Juan Rodríguez Pintado, presidente de la Legión de Hierro, recibirá a sus correligionarios y amigos en dichas oficinas, durante las horas de la tarde y de la noche.

—Saludamos al doctor Raimundo Utreta, figura destacada de la política pinareña y amigo del General Menocal. El doctor Utrera nos informa que al reintegrarse a la política lo harán en el PDR que orienta el héroe de las Tunas.

—Se constituyó el comité gestor del ABC del barrio de Medina, resultando electos presidente y secretario, respectivamente, los señores Manuel Luciano Fontanills y Luciano Franchi de Alfaro Jr. Las oficinas de este comité han quedado instaladas, provisionalmente, en 17 número 1001, esquina a 10, Vedado.

—Aspira a delegado por el barrio de Villanueva el señor Miguel González Santín, quien viene desarrollando una activa campaña en dicho barrio en pro de sus aspiraciones. El señor González Santín milita en las filas del PDR y es uno de los que más se esfuerza por el engrandecimiento de dicho Partido.

—El comité pro mejoras de Oriente, asociación apolítica cuya finalidad es laborar por el mejoramiento de los veintidós términos municipales de dicha región, cita a todos los orientales residentes en la Habana para la asamblea que se celebrará esta noche a las ocho, en los altos del edificio situado en Dragones esquina a Industria. En esta reunión se abordarán problemas de orden económico-social que afectan a la región oriental.

—Celebran hoy su fiesta onomástica el doctor Mario Díaz Cruz, Mario Ruiz Mesa, Mario Riera, Mario Coto Leiseca y muchos Mario de la política.

—El próximo día 29 será homenajeado en Güira de Melena el doctor Joaquín Martínez Sáenz. A este acto asistirán representaciones de todos los términos así como de los barrios capitalinos.

—En «Cuba Nueva» órgano oficial del ABC se insertará en su número del próximo lunes 23, la conferencia del doctor Mañach sobre el Sentido Nacionalista y Revolucionario del ABC pronunciada en el teatro Nacional. Así nos lo informa el señor Cándido de la Torre, líder de dicha organización.

—Del cinco al doce del próximo febrero, tendrá celebración en la ciudad de Cienfuegos la fiesta del Partido Demócrata Republicano, organización con carácter provincial.

Santiago Rey, Armando Aguilar, Oscar Soto y otros significados elementos del Partido preparan esta demostración.

—El doctor César Casas, Alcalde de la ciudad yumurina, parece decidido a ir a la reelección para ese cargo, que le discutirá el doctor del Villar. Allí se estima que será candidato por partidos de oposición coaligados la señora Ana Coralia Porro de Campanería.

De sobra es conocida la fuerza política del senador Campanería en la capital matancera.

—Responde a la realidad lo publicado acerca del consejero conjuntista por Matanzas, señor Emiliano Moreno, que ha ingresado en el Demócrata Republicano; pero es incierto que se haya sumado a esos efectivos la concejal señorita Fleitas, que pertenece al Conjunto.

—Todos los partidos políticos, sirviéndose de documentación por ellos costeada—en Matanzas como en cualquier otra provincia de la República—vienen haciendo afiliaciones anticipadas de sus simpatizadores. Estas afiliaciones tendrán que ser definitivamente registradas en los modelos que fije el Código Electoral, y en la oportunidad que esa legislación señale. En la provincia de Matanzas, según nuestras noticias, comenzaron los trabajos de afiliación los auténticos realistas; hoy la realizan todas las agrupaciones políticas; destacándose por el número de las ya obtenidas el Partido Liberal. En otras localidades, como Pinar del Río y Santa Clara, son otras organizaciones las que llevan sumado el mayor porcentaje de afiliaciones.

—En Amistad 421 ha instalado sus oficinas el periodista y político Juan R. Reyes, que labora dentro del PRC en Chacón.

—Los integrantes del comité parlamentario popular en la Cámara (cuatro representantes) han emitido una nota sobre la actitud de los populares en el Congreso.

—Enrique Herrera Palmero, del bufete del Dr. Pelayo Cuervo, nos anuncia su propósito de dirigirse el sábado a la ciudad de Cienfuegos, al objeto de contribuir en aquella ciudad a los preparativos de la fiesta del Demócrata Republicano.

—Todo indica que el doctor Alberto Beguiristain, se aleja de la política activa para dedicarse de lleno a sus labores industriales en «El Infierno». El joven legislador ciertamente desde hace mucho tiempo no concurre al Congreso y las noticias que desde la Villa del Undoso nos llegan, acreditan que no toma parte en trabajos preliminares de la reorganización en las que están empeñados activamente allí sus correligionarios Eduardo Radelt, Francisco Wong y Abelardo Martínez.

—Hemos saludado al destacado sargento liberal de Sancti Spíritus Eustaquio González, una de las columnas valiosas del representante Eduardo Suárez Rivas en aquel vasto término, especialmente en el barrio de Taguasco.

Por el señor González nos enteramos que se han reanudado las relaciones políticas entre Suárez Rivas, jefe liberal y Ramiro Cabrera, secretario del consejo provincial de las Villas.

Políticamente los mantenían alejados graves diferencias. La unión ahora de ambos líderes liberales en la tierra del Yayabo constituye un indudable factor digno de consideración para las luchas políticas del futuro en Sancti Spíritus.

REORGANIZADO EL BARRIO DE JESUS DEL MONTE DEL PRC

Fué reorganizado el barrio de Jesús del Monte del Partido Revolucionario Cubano (Auténtico) que preside el señor Sergio Carbó. Con la asistencia de veinticuatro de sus componentes se llevó a efecto la asamblea de dicho barrio, acordándose la reorganización del mismo por escrito presentado por catorce miembros del mismo. Se acordó la siguiente directiva: Presidentes de Honor: Sergio Carbó, Rubén de León, Oscar de la Torre y Edgardo Buttari. Presidente Ejecutivo: Luis Zuazo. Vicepresidentes: Alejandro Buttari, Fernando Jiménez, Matías González, Quitín Hernández, Raúl López, Juan Cuencas, José del Junco, Juan González. Secretario de Actas: Luis del Junco. Vicesecretarios: Alfonso Fondevilla, Ricardo Marrero, Regino Echenique. Secretario de Correspondencia: Rafael López. Vicesecretarios de Correspondencia: Antonio Aucui, Armando Reyes, Emilio Roig. Tesorero: Ricardo Alfonso. Vicetesoreros: Ramón Román, Gaspar Muñoz. Vocales: Ramón Jiménez, Gustavo Marrero, José Pardiño, Horacio González, Marcos Padrón. Delegados a la Municipal: Alejandro Buttari, Gaspar Muñoz, Juan González. Comisión Electoral: Presidente: Alejandro Buttari; Miembros: Fernaido Jiménez, Emilio Roig, Juan Cuencas, Horacio González, Gaspar Muñoz, Juan González y Eusebio Maravillas.

Acuerdos del Tribunal S. Electoral

Celebró sesión el Tribunal Superior Electoral, como estaba convocada, tomó numerosos acuerdos entre los cuales damos a conocer los más importantes:

«A telegrama de la Municipal de Cabaiguán, en relación con la falta de pago a los empleados temporeros, y participando que estima conveniente la susensión de las labores del Censo hasta que pueda asegurarse ese pago, SE ACORDO decirle, por telégrafo, que los trabajos del Censo no pueden ser suspendidos por ninguna razón ni por ningún motivo y que esa Junta debe adoptar las medidas legales que sean necesarias para que ello no pueda ocurrir, significándole que se le exigirá la responsabilidad en que pueda incurrir, si por cualquier evento se suspendieran esos trabajos. Comuníquese este acuerdo a la Provincial de Santa Clara y al Inspector Pegudo en esa provincia, a sus efectos.

Debe obedecer a la Dirección del Censo.

«A oficio de la Municipal del Oeste, Habana, en relación con los datos que le fueron solicitados por la Dirección General del Censo, sobre Barrios del Término, distrit : en que fueron divididos Enumeradores y claves que les correspondieron, estimando preferentes los trabajos preparatorios para la confección de los Registros Electorales, y consultando si los estados solicitados deben ser remitidos necesariamente por esa Municipal, y, en su caso, si debe atenderlo preferentemente o cuando lo permitan las atenciones urgentes de la Junta; SE ACORDO decirle, por telégrafo, que sin desatender la confección de los Registros Electorales, para que de todos modos queden terminados en el plazo de 30 días, sugiriendo al efecto lo que estimare necesario para ello, (desde luego, dentro de las facultades de este Tribunal), así como tampoco las demás atenciones de la Junta, debe suministrar a la Dirección General los datos que ha pedido, ya que no puede desobedecer las órdenes de dicha Dirección.

«A oficio de la Municipal de Fomento, consultando si puede dirigir telegramas a Senadores y Representantes recabando la aprobación de la Ley que amplía el crédito para la confección del Censo, hasta la cantidad necesaria a cubrir haberes ya devengados y los que se devengarán para confeccionar los Registros Electorales Permanentes, y el reintegro del 25 por ciento descontado a los haberes de dichos empleados, se acordó contestarle, por telégrafo, que puede hacerlo, con carácter particular, sin usar la franquicia de que goza esa Junta Municipal.

«A escrito de los empleados de la Municipal del Oeste, Habana, solicitando la cooperación de este Tribunal para alcanzar el pago de los haberes de los empleados temporeros en los trabajos del Censo, se acordó transcribirlo a los Presidentes del Senado y de la Cámara de Representantes, como ampliación al acuerdo de este Tribunal de fecha 24 de Diciembre próximo pasado, en solicitud análoga a la de que se trata, adoptado a virtud de escrito de los Delegados y representantes de los Partidos y sectores políticos ante este organismo, reiterándoles el ruego de que sea atendida esa solicitud, ya que se estima indispensable la concesión del crédito correspondiente, para la terminación de los trabajos del Censo; y particípese este acuerdo a la Municipal referida, a sus efectos.

«A escrito por duplicado del Director General del Censo proponiendo el aumento de una plaza de escribiente para la Municipal del Este. Habana, por el exceso de trabajo que existe en dicha Municipal, se acordó, de conformidad con lo propuesto, y que se comunique este acuerdo por telégrafo a dicha Municipal y mediante oficio al Director General del Censo.

E. P. D.

EL SEÑOR

ADOLFO GUIN Y DELGADO

HA FALLECIDO

Dispuesto su entierro para hoy, jueves, a las nueve de la mañana, los que suscriben, viuda e hijos, en su nombre y en el de los demás familiares, ruegan a las personas de su amistad se sirvan concurrir a la Funeraria de Bernardo García (Belascoaín y Zanja), para acompañar el cadáver al Cementerio de Colón, favor que agradecerán eternamente.

La Habana, 19 de enero de 1939.

Luisa Delgado viuda de Guin; Pedro, Francisca, Fausto, Adolfo, Francisco Guin Delgado; Andrés López; doctor Pérez Cabral.

6

MUJER — NO CULPE AL CALENDARIO

La mujer que sufre de dolores periódicos no va a la par con el progreso. Casi la totalidad de las mujeres que sufren cada vuelta del calendario lo deben ... descuido o porque no han teni... una buena amiga que les hay... aconsejado tomar CEREGEN fórmula mejorada de CEREBRINA ULRICI. Los dolores periódicos obedecen al desequilibrio nervioso de la mujer. CEREGEN tiene la propiedad de ejercer una acción vigorizante sobre ... nervios y músculos. Por eso toda mujer que toma CEREGEN fórmula mejorada de CEREBRINA ULRICI, se conserva física y mentalmente vigorosa y ve con indiferencia la aproximación y paso de los días críticos.

CEREGEN

Fórmula Mejorada de CEREBRINA ULRICI

GRATIS. A solicitud enviaremos ... interesante folleto y una linda ... ULRICI, 223 W. 14th St., Nueva York ... Dept. D M-6.

HA TOMADO POSESION NUEVAMENTE DEL CARGO EL DIRECTOR DE PERSONAL, BIENES Y CUENTAS

El presidente de la Cámara ... cipal de Camagüey, comunicó a Gobernación haber trasladado al ... gado de aquella localidad el expediente relativo al anuncio present... por Pedro Díaz Arias, contra la Administración Municipal de ese término por usurpación de terrenos en el Cementerio, que fueron vendidos a la señora Nieves Varona.

—Entre las visitas que el doctor Ochotorena recibió ayer, se encontraban el representante García ... ba, doctor Evelio Costales Latatú, catedrático del Instituto; senador ... ñas Milanés; Aurelio Figueredo, presidente del Ayuntamiento de ... ria de las Tunas; el secretario particular del senador Verdeja, Salvador Escardá y otros.

—En horas de la mañana de ayer tomó posesión nuevamente del cargo de director general de Personal, Bienes y Cuentas, el doctor ... Palacio de la Cruz, distinguido ... do que se encontraba en uso de licencia desde hace varias semanas con motivo de los actos del Carnaval Aéreo celebrado recientemente en esta capital, como asesor civil ... de Aviación en la Dirección Nacional de Deportes.

—Por el jefe del Negociado de ... tas de la Secretaría del Interior fueron remitidos al director de Archivos Generales 320 expedientes e igual número de infracciones cometidas por extranjeros que se encuentran comprendidos en el Decreto Ley 788, así como los incoados contra propietarios de hoteles, casas de huéspedes y posadas, regulados por el decreto 3047. Estos expedientes, una vez firmados por el secretario, serán remitidos a los distintos juzgados correccionales de la República.

—El presidente de la Junta Municipal Electoral del Oeste de La Habana, doctor Luaces, se queja al secretario de Gobernación de la poca atención que le ha prestado el alcalde de esta capital a sus reiteradas solicitudes, para que dicha autoridad confeccione los estantes que se necesitan en esa oficina para asegurar los importantes documentos que tiene a su cargo. Termina el doctor Luaces interesando del secretario de Gobernación que interponga su buenos oficios cerca del doctor Beruff Mendieta, para que atienda sus solicitudes.

Cooperativa de Omnibus Aliados, S.A.

CONVOCATORIA

SESION DE JUNTA GENERAL ORDINARIA EN PRIMERA CONVOCATORIA.

Señores Accionistas:

De orden del señor Presidente de esta Cooperativa, de la Comisión Interventora del Gobierno en la Dirección y Administración de la Cooperativa de Omnibus Aliados, S. A. de acuerdo con lo dispuesto en los vigentes Estatutos, por medio de la presente CEDULA, que se publicará en las tablillas de anuncios de la Cooperativa y de las distintas ... y en dos periódicos de los de mayor circulación de esta Capital, CITO Y CONVOCO a todos los accionistas para que concurran a la sesión de JUNTA CENTRAL ORDINARIA EN PRIMERA CONVOCATORIA, que se celebrará el próximo día veintisiete (27) de los corrientes, a la una (1) de la tarde, en el Salón Tropical de la Cervecería del mismo nombre en Puentes Grandes.

Esta sesión es la reglamentaria correspondiente al mes de Enero y en la misma se tratará la siguiente

ORDEN DEL DIA

1. Lectura y aprobación del acta de la sesión anterior.
2. Lectura y aprobación del balance de Tesorería.
3. Informe de las Comisiones nombradas en la Junta anterior.
4. Lectura, discusión y aprobación de las mociones presentadas a la mesa antes de empezar la sesión.
5. Lectura, y aprobación de las mociones que se presenten con posterioridad.
6. Asuntos Generales.
7. Señalamiento de día y hora para la próxima sesión.

En la puerta de la Cervecería Tropical, en Puentes Grandes, estará un Omnibus para trasladar a los señores Accionistas al Local donde tendrá efecto la sesión.

Habana, Enero 17 de 1939.

Cooperativa de Omnibus Aliados, S. A.

Vto. Bno.
Rogelio Acosta Cruz, Presidente.
Dr. Antonio P. Campiña, Secretario.

LEVADURA FLEISCHMANN

TODOS LOS VIERNES DE 9-10 P. M.
RADIO CONCIERTOS FLEISCHMANN

M.E.C.D. 2016

VOTO LA CAMARA UN CREDITO DE $366,628 PARA PAGAR A EMPLEADOS DEL CENSO Y JUNTAS ELECTORALES

DESIGNARON A LOS DELEGADOS AL XI CONGRESO POSTAL UNIVERSAL DE BUENOS AIRES

LAS SESIONES SE INICIARAN EL PRIMERO DE ABRIL CON ADHESIONES DE 89 PAISES

Quince días antes de inaugurar esta Convención los representantes de Cuba se encontrarán en la capital de la Argentina para tener un cambio de impresiones. La próxima quizás sea en La Habana

El día 1o. de abril del corriente año comenzarán a celebrarse en la ciudad de Buenos Aires las sesiones del Undécimo Congreso de la Unión Postal Universal, a la que están adheridos ochenta y nueve países, Cuba entre ellos.

Los servicios de esa Unión se rigen por un Código denominado Convención Postal Universal, el cual desde el año 1875, en que se acordó por primera vez, es motivo de estudio y de variaciones, conformes a las experiencias que se van adquiriendo y a los adelantos modernos. Cada cinco años se efectúa un Congreso, al que las Administraciones Postales envían siempre sus funcionarios más capacitados, conocedores de la técnica postal, a fin de que discutan, con el debido conocimiento y autoridad las modificaciones que se propo-

José A. Montalvo, Director de Correos y Jefe de la Delegación al Congreso Postal Universal de Buenos Aires.

nen al Convenio vigente y defiendan en cada caso los intereses del país que representan.

La importancia del Congreso que se va a celebrar en Buenos Aires se demuestra con la mención de que las proposiciones que allí se discutirán suman hasta ahora 878, y de ellas 424, solamente, corresponden a la Convención principal y a su Reglamento, que son las que prescriben las disposiciones para el curso de los objetos de correspondencia en general; perteneciendo las otras a los servicios adjuntos tales como las Disposiciones para el transporte de la correspondencia por vía aérea, los envíos contra reembolsos, los Bonos postales de viaje, etc., y los servicios accesorios como son los Bultos Postales, Giros Postales, Cartas y Cajas con valor declarado, Transferencias postales, Cobranzas, Abonos a periódicos, etc. En esos Congresos, verdaderamente universales, se da el caso insólito de que todos los países de intereses encontrados logren ponerse de acuerdo y voten unánimemente medidas para el intercambio postal. Entre las disposiciones que han de atraer seguramente la atención de los Delegados cabe mencionar principalmente los Gastos de tránsito de la correspondencia, el voto de las Colonias y el empleo en las deliberaciones del Congreso de otro idioma, además del francés que es el oficial.

Los Delegados de Cuba acarician el deseo de que la Habana sea designada como sede del próximo Congreso de la Unión Postal Universal, que será dentro de cinco años y harán cuantos esfuerzos estén a su alcance para alcanzar tal honor, aunque para ello sería necesario adoptar en ese tiempo medidas tan trascendentales y necesarias como la construcción de un edificio de Comunicaciones presentable, y la preparación de suficiente personal apto para las labores que exige la reunión de una asamblea de tal magnitud.

Antes del comienzo de las sesiones del Congreso, los Delegados de Cuba, que forma parte también de la Unión de las Américas y España, deben encontrarse en Buenos Aires, 15 días antes del 1o. de abril para tener, de acuerdo con la Convención de esta Unión, una serie de cambios de impresiones, con los Delegados Americanos y posiblemente de España, respecto de las tendencias más adelantadas y progresivas que están ya implantadas en los países que forman parte de esa Unión Americana y Española.

El señor Francisco Gómez Rodríguez, Secretario de Comunicaciones, ha tenido un gran acierto al proponer al señor Presidente de la República, para que formaran parte del Congreso Postal Universal de Buenos Aires, a funcionarios técnicos, capacitados, que llevan muchos años laborando en Comunicaciones en materia Postal.

La Delegación de Cuba está formada por los señores José A. Montalvo, Angel Torrademé y Jesús Lago, como Delegados, actuando el primero de Jefe de la Delegación.

El idioma oficial del Congreso será el Francés. Este idioma lo poseen los tres Delegados nombrados por Cuba siendo además el señor Montalvo un conocedor perfecto del inglés.

Jesús Lago, Jefe de Administración en el Negociado de Servicio Internacional, Delegado.

Angel Torrademé, Jefe del Negociado de Servicio Internacional y Asuntos Generales, Delegado.

ARMONIAS

PRACTICOS Y TITULARES

En un espléndido almuerzo con que el Colegio de Profesores, Contadores y peritos Mercantiles de la Habana celebraba el semicentenario de su fundación, la representación de los Contables—los prácticos de la teneduría de libros— hizo constar el interés de sus compañeros porque se acabase de promulgar una ley que fuese protectora de todos los profesionales de la contabilidad, con tal que a ellos, a los prácticos, tambien les brindara acogida y protección. Para esto aducía los servicios prestados por los prácticos a nuestra economía desde antes de que tuvieramos técnicos y aún ahora que no existen tantos titulares como serian necesarios para cubrir los requerimientos de nuestros múltiples negocios.

Según el orador, no es presumible la aquiescencia de los Contables a ninguna ley que les niegue esta justificada protección que no implica rivalidad de ellos con los titulares ni interferencia en las privativas funciones de los últimos.

Aquí está el quid de la controversia suscitada entre unos y otros en torno a distintos proyectos de leyes reguladores del ejercicio de sus actividades.

En la Cámara de Representantes presentó el doctor Supervielle un proyecto que inspiró un comentario favorable desde esta sección; pero que combatieron los Contables por estimarse postergados y perjudicados en él. Y tiene el doctor Verdeja en el Senado un proyecto suyo que no conozco. Los titulares lo repudian porque lo consideran lesivo a sus intereses y prerrogativas profesionales. Y este es un círculo vicioso al que hay que hallar la salida.

Es preciso que los titulares y los prácticos se concierten para fijar el justo equilibrio de sus respectivos derechos e intereses, que, a la postre, no son antagónicos en la medida que ellos lo ven, ni en ninguna medida. Debemos evitar que por unos y por otros se continúe el boycoteo sucesivo de los proyectos de leyes que atañen a los dos grupos. Esta suerte de sabotage sólo resulta en perjuicio de «la clase», que ineludiblemente los comprende a todos.

Quizá sería lo más discreto que los prácticos reconocieran de buen grado un límite a sus funciones, límite por encima del cual no vale la mera experiencia ni la buena voluntad y también lo sería que los titulares, capacitados como están para ejercer desde las más elementales hasta las más altas funciones, sin embargo, admitieran con sentido realista y transigente, la colaboración de los Contables en aquellas actividades que no fuesen exclusivamente técnicas.

De esta manera se defendería, antes que nada, a «la clase», entidad constituída, quieras que no, por todos los que ejercen la contabilidad, ya sean titulares o prácticos.

Si los prácticos fuesen desplazados o excluídos de una justa protección legal, por instinto de conservación se verían precisados a realizar un «dumping» de salarios que acabaría por desmoralizar el «standard» de retribuciones para toda la clase, sin que pudiera impedirlo la más severa legislación.

Y si, por el contrario, no se reconoce a los titulares la exclusividad en la alta dirección, consulta y fiscalización de los negocios mercantiles bancarios, del Estado, etc., pronto se degradaría de modo funesto la economía cubana en perjuicio de tirios y de troyanos y del país todo.

Me pareció observar que en el almuerzo del Colegio de Profesores y Peritos Mercantiles predominaba un genuino espíritu de armonía, comprensión y colaboración ante la presente eventualidad. Por eso vengo a subrayarlo y aplaudirlo en vista de que estaban allí presentes, como invitados de honor, las más altas representaciones de la Facultad de Ciencias Comerciales de nuestra Universidad, de los Contadores Públicos, de las Escuelas Profesionales de Comercio de la Habana y Camagüey, del Colegio de Profesores, Contadores y Peritos Mercantiles de la Habana, de los Contables, del Colegio de Abogados de la Habana, y del Poder Legislativo.

Es decir, de todas las entidades que pueden solucionar felizmente este problema y producir la necesaria ley reguladora.

Gustavo E. URRUTIA.

Varios ascensos se han ordenado en el Servicio Exterior

La combinación consular se produce por la muerte del Cónsul en Rotterdam

La Secretaría de Estado recibió en las primeras horas de la tarde de ayer la noticia del fallecimiento del Cónsul general de la República en Rotterdam, Sr. José Manuel González Rodríguez del Rey, ocurrida en la ciudad de Miami, donde se hallaba en una clínica.

Se trata de uno de los más antiguos funcionarios, habiendo ingresado en el servicio exterior en julio de 1910 con el cargo de Canciller del Consulado de Tampa. Desde Agosto 6 de 1934 se encontraba como cónsul en la ciudad holandesa citada. Era miembro de la Sociedad Americana de Derecho Internacional, oficial de la Orden Nacional «Carlos M. de Céspedes».

Con motivo de este fallecimiento se ha verificado la siguiente combinación consular: En la vacante de Cónsul General, asciende el señor Eduardo Patterson, cónsul de 1ra. clase; a cónsul de primera asciende el cónsul de segunda, señor León de Armas y Lasa; que se encuentra en Burdeos; a Cónsul de segunda es ascendido el señor Rafael Mulet y Espinosa, que era Canciller en la Legación de Cuba en Berlín y actualmente presta servicios a las órdenes del señor Secretario de Educación, doctor Concheso, de quien es cuñado; al cargo de Canciller asciende el auxiliar de S. E. señor Alberto Campa y Roff, hijo del Subsecretario y a la vacante dejada por éste se designa al señor José Llópiz.

Los decretos correspondientes han sido confeccionados en la Secretaría de Estado y llevados a la firma del Presidente de la República.

RECIBIO SU SANTIDAD A VARIOS PRELADOS Y DIO SU BENDICION A MUCHOS MATRIMONIOS

ROMA, enero 18. (Transocean).— S. S. el Papa Pío XI recibió hoy en audiencia privada a varios cardenales y obispos, entre ellos al Prefecto de la Congregación de Ritos Sagrados, Cardenal Salotti; al vicario apostólico de Dinamarca, monseñor Suhr, y al vicario apostólico de Nanking, monseñor Yuepin.

En audiencia pública el Papa dió una gran bendición apostólica a trescientos matrimonios jóvenes y a varios cientos de peregrinos.

Defienda su belleza, tomando como bebida "MALTINA TIVOLI VITAMINADA".

COMO AYUDAR AL NIÑO POBRE CUBANO

DOS CARTAS INTERESANTES

Por considerarlas de gran interés público, dada la obra beneficiosa y de gran altruismo que realiza la Compañía Comercial de la Habana S. A., propietaria del Central Carmita, en la provincia de Santa Clara y como ejemplo y estímulo para las diferentes entidades que puedan contribuir como la mencionada Compañía a la alta finalidad que persigue el Patronato de Ayuda al Niño, del que es Presidente el ingeniero José García Montes, de adquirir zapatos para evitar que los niños pobres acudan a las escuelas descalzos, publicamos a continuación las cartas cursadas entre dicho Patronato y la Compañía Comercial S. A. Héla aquí:

Señor doctor José García Montes.
Presidente del Patronato de Ayuda al Niño.
Señor:

Hemos recibido una circular de ese Patronato solicitando nuestra ayuda para proveer a los niños de las escuelas, de zapatos para que puedan asistir a las clases y evitar las enfermedades por los microbios que recogen con los pies descalzos.

Antes de nada queremos dar a conocer a usted, nuestra actuación con los niños de las escuelas de esta zona, donde gracias a nuestra ayuda, podemos asegurar que actualmente no hay ninguno que tenga que asistir a las clases con los pies desnudos.

Nosotros, espontáneamente, todos los años repartimos entre los niños pobres zapatos y ropas para que puedan concurrir a las clases decentemente vestidos y calzados, en todas las festividades patrióticas aprovechamos la oportunidad para dar a los niños fiestas escolares en colaboración con los maestros, para dotarlos de lo necesario a este fin, sin darles la sensación de que reciben una limosna, que les humille. Todavía no está muy lejos la festividad de las Pascuas pasadas, en las que, tanto a los niños de la escuela pública de este batey como a los de las escuelas cívico-militares, se les ha repartido una buena cantidad de cartuchos con todas las chucherías de Navidad.

Además de esto, estamos sosteniendo una merienda que se les da a los niños de la escuala de este batey todos los días, consistente en café con leche, galleticas y dulces, que sin contar la leche que se les suministra de las vacas de la finca, nos está costando más de 30 pesos mensuales.

Tenemos un aparato de cine con todo su equipo moderno instalado en un amplio local del batey, para solaz de todos los trabajadores, (incluso para los niños), donde exhiben películas dos veces por semana, todo completamente gratis.

A la misma escuela del batey las hemos dotado en distintas ocasiones de libretas, lápices y demás materiales de oficinas que debe suministrarle la Stria. de Educación.

Y aparte de todo esto, hemos construido un edificio de piedra con techo de concreto, pisos, mosaicos, etc., al cual hemos dotado de todo el material moderno necesario destinado a las escuelas cívico rurales, en el cual toman instrucción un promedio de 70 niños. El costo de este edificio ha sido de unos cinco mil pesos que fué sufragio en su totalidad por esta Compañía.

Muchos más detalles podríamos dar a usted en demostración de nuestra aportación por el mejoramiento de la niñez campesina, que tan necesitada está de ayuda, pero por no hacer extensa esta carta, nos limitamos a lo ya mencionado, en la seguridad de que habremos convencido a usted de que si todos los que tienen en sus manos los medios suficientes para ello dedicaran una pequeña parte de sus entradas a la creación de los futuros ciudadanos de esta República, no habría que lamentarse del estado de penuria en que se encuentran los niños, sobre todo los de los campos y se llegaría a la renovación moral de la vida de la República con felicidad.

Aprovechamos esta oportunidad paar ofrecernos de usted muy atentamente:

Compañía Comercial de la Habana, S. A., Central «Carmita.
Germán S. LOPEZ,
Director General

La Habana, Enero 18 de 1939.
Sr. Germán S. López, Director General de la Compañía Comercial «La Habana, S. A.», Central Carmita, Santa Clara.

He tenido el gusto de recibir su interesante carta de contestación a la circular nuestra, solicitando un donativo para comprar zapatos a los pobres niños campesinos descalzos.

La carta de usted no trae check, giro ni donativo alguno, y sin embargo es para nosotros más valiosa que muchas otras acompañadas de importantes sumas de dinero. Es porque en la carta de usted está la respuesta a una honda preocupación nuestra que se produce en nuestro ánimo al considerar lo transitorio y efímero de este esfuerzo que estamos realizando para calzar los pies desnudos de estos pobres niños cubanos.

Nuestro éxito durará un mes, dos, cinco; lo que duren las pobres suelas de nuestros zapatos baratos. Después... el dolor de los padres y de los niños al ver rotos los zapatos que no se pueden remplazar.

Su carta, en cambio, nos dice que hay en Cuba empresas industriales que edifican y sostiene escuelas en sus campos, que cuidan de que ninguno de los niños campesinos les falta calzado ni desayuno, y que en las festividades de Pascuas hay regalos para ellos.

He aquí un bello caso que he de divulgar por su ejemplaridad y trascendente importancia en los tiempos de vorágine que vive la triste humanidad de hoy.

Le confieso que en un principio me decepcionó la falta de un pequeño donativo suyo. Yo sabía de su altruismo y esperaba que me ayudara a llevar a los niños míseros de otras zonas el fugaz bienestar, que ustedes mantienen de un modo permanente en su batey.

Pero usted, con su carta, les da más que dinero, les da la esperanza de un mejor trato para ellos y de una vida mejor para bien de todos.

Suyo affmo. amigo, — José García Montes.

En marzo regirá ya el Tratado con la nación portuguesa

El cambio de ratificaciones se efectuará en Febrero. Ha regresado Loynaz del Castillo

Como es sabido, el pasado lunes fueron aprobados por el Senado los Convenios Comerciales recientemente concertados por Cuba con Inglaterra y Portugal.

Ayer recogimos en la Secretaría de Estado la noticia de que el día 4 de febrero saldrá hacia Lisboa un funcionario de la misma como Correo de Gabinete portando el Tratado a fin de efectuar en el Ministerio de Relaciones Exteriores de Portugal el complementario canje ratificaciones. Una vez salvado este trámite el Tratado comenzará a regir al mes justo.

Se espera, según nuestros informantes que el convenio luso-cubano se hallará en vigor a partir del 20 de marzo.

Regresó Loynaz

Se encuentra ya de regreso en la Habana el general Enrique Loynaz del Castillo, Ministro en Venezuela, estimándose que el general Loynaz no volverá a Caracas, pues su nombre se baraja en el plan de remoción que a estas horas estudia el Secretario. También se mencionan los de los señores Néstor Carbonell Ministro en Santo Domingo; A. Díaz del Villar, Ministro en Colombia; Guillermo de Blanck, Ministro en Inglaterra; Alfredo Botet, Ministro en Costa Rica; Manuel Villaverde, Ministro en El Ecuador, y Alberto Díaz Pardo, Ministro en Panamá, que también hállanse actualmente aquí.

En breve se reintegrarán a sus puestos el Embajador en Washington, doctor Martínez Fraga, y el Ministro en Francia; doctor Antiga, actualmente en uso de licencia.

Formalizó su demanda el Dr. Carlos Robreño para que se le reponga en su cargo de Fiscal de S. A. de los Baños

Le correspondía por la ley cuatro años por ser su primer nombramiento y sin embargo, apenas si lo ocupó un año. Son numerosas las alegaciones que hace el letrado al Tribunal

Acaba de formalizar ante la Sala Segunda de lo Civil de la Audiencia su demanda contencioso-administrativa el doctor Carlos Robreño Deupy, contra la resolución presidencial de 8 de noviembre del pasado año por la que se declararon terminados los servicios del recurrente como Fiscal de Partido de San Antonio de los Baños sin previa formación de expediente, sin ser oído y sin alegarse razón alguna para ello y sin que se cumpliera el precepto terminante de la Ley que establece que los primeros nombramientos de los Fiscales de Partido se entenderán hechos por cuatro años y los siguientes por seis, estando él en el caso de los cuatro años, por ser el suyo primer nombramiento, ya que se le designó en 23 de diciembre de 1937, no estando, por lo tanto, ni un año en el ejercicio del cargo, en el que pide se le reponga, con abono de sus haberes dejados de percibir.

Numerosos son los fundamentos de derecho que aduce al doctor Robreño en su demanda; hace un estudio acabado de la Ley de 13 de septiembre de 1888 que autoriza el establecimiento del recurso contencioso-administrativo contra las resoluciones que, como la que impugna han causado estado, ya que emana del Presidente de la República y no existe otra autoridad administrativa ante la cual recurrir y emanen, como emana la por él combatida de la Administración en uso de sus facultades regladas.

Pasa a analizar el artículo 294 del Reglamento para la ejecución de la expresada Ley; el 129 de la Orgánica del Poder Judicial; el 284 de la misma Ley Orgánica tal y como quedó modificado implícitamente por el artículo III de la de 9 de agosto de 1932, resumiendo de que siendo el primer cargo por él desempeñado dentro del Ministerio Fiscal, su nombramiento hecho en 23 de diciembre de 1937 hay que considerarlo como un primer nombramiento, no habiendo vencido aún los cuatro años para los que fué nombrado por ministerio de la ley, no pudiendo ser separado sino de acuerdo con lo que la propia ley dispone.

Estudia también el artículo 286 de la Ley Orgánica del Poder Judicial en relación con el 103 de la propia Ley, por los que se regulan las causales de separación del cargo y se establece que los miembros del Ministerio Fiscal no podrán ser separados de sus cargos sino por las causas que enumera y previa la formación de expediente con audiencia del interesado y en el caso de autos ni las causales han existido ni el expediente se ha formado ni se le ha dado al recurrente audiencia dentro del expediente, por la sencilla razón de que ésto nunca se formó.

Seguidamente el doctor Robreño examina la legislación que pudiera tener relación con el asunto, a través de los años de 1932 a 1935, hasta llegar a la Constitución del 11 de junio de 1935 y la no vigencia de la vigésima sexta de las Disposiciones para el régimen del Gobierno Provisional a partir del 20 de mayo de 1936, en cuya fecha quedó en vigor la Ley Orgánica del Poder Judicial en toda su extensión, entre otros el artículo 284 y el 286, y también el artículo III de la Ley de 9 de agosto de 1932, que le dan la plena razón de que había de respetárselo en sus cuatro años de ejercicio en el aludido cargo de Fiscal de Partido.

Y termina pidiendo que se dicte sentencia, que lo será por la Sala Segunda de lo Civil de la Audiencia, declarando con lugar su demanda y revocando y declarando sin valor y efecto el decreto presidencial por el que se declararon terminados sus servicios en el tantas veces dicho cargo de Fiscal de Partido, disponiéndose su inmediata reposición en el mismo, reconociéndosele el derecho al cobro de los haberes dejados de percibir por el mismo desde el día en que fué declarado cesante hasta aquel en que sea reintegrado a su plaza.

MAÑANA LLEGA DE LIMA, FRANCISCO C. BEDRIÑANA, EL ENVIADO DEL «DIARIO»

A bordo del «Orduña» regresará mañana a La Habana nuestro querido compañero de redacción Francisco C. Bedriñana, brillante periodista y notable escritor que representó como Enviado Especial al DIARIO DE LA MARINA en la VIII Conferencia Internacional Americana recientemente celebrada en la capital del Perú.

Retornan con él a la patria, su distinguida esposa, señora Josefina Rivero y su primogénito «Paquito».

Reciban nuestra más cordial bienvenida los estimados viajeros.

Se ha iniciado la restauración del símbolo al Maine

Una descarga eléctrica destrozó una columna y causó serios desperfectos

El Negociado de Construcciones Civiles de la Secretaría de Obras Públicas, informó hoy que había comenzado los trabajos de restauración del monumento a las víctimas del «Maine», dañado por los efectos de una descarga eléctrica que destrozó una de las columnas y produjo otros pequeños desperfectos. Recientemente se adjudicó la subasta de estas obras.

El equipo para la recogida de basura se halla en mal estado.

El ingeniero jefe de la ciudad, reconociendo las dificultades que el Negociado de Limpieza de Calles tiene para su cometido, por el mal estado en que se halla el equipo motorizado para la recogida de basuras, ha elevado al Secretario un informe, evidenciando la necesidad existente de reemplazar algunas unidades.

También expone dicho ingeniero las deficiencias actuales de la planta de Alcantarillado de Casa Blanca, cuya reparación es de urgencia.

Se están reparando más calles

Por escuadrillas de obreros se está reparando la pavimentación de las calles Dolores, Correa, Encarnación, etc., que completan la manzana en que se halla enclavado el Dispensario de las Damas Isabelinas, al que concurren numerosas personas.

También repara Obras Públicas la calle Anita, entre el Hospital de Paula y la Avenida de San Miguel. Terminadas éstas, se reanudará el bacheo en otras calles.

Autorizaciones para construir aceras

Se han diligenciado permisos en la Jefatura de la Ciudad para construir algunos tramos de aceras, en Zapata, entre Paseo y 2; en Milagros, entre Poey y Heredia, y en la calle María Luisa Blanco y en Concepción 278, entre Armas y Lawton.

AUTORIZADOS LOS ANTICIPOS DE EXAMENES PARCIALES EN LA UNIVERSIDAD HABANERA

Los Decanos podrán disponerlos siempre que los profesores certifiquen haber cumplido el término de días de clases obligatorio. Hasta el 4 de Febrero los pagos de la matrícula

Han quedado autorizados los decanos de las distintas escuelas universitarias para realizar anticipos de exámenes parciales en aquellas asignaturas en que se hayan cumplido los treinta o sesenta días de clases, según sean éstas alternas o diaria.

El Consejo Universitario, en su sesión de anoche, adoptó el acuerdo.

Tanto para hacer esos anticipos como para realizar las convocatorias para los exámenes normales, que deberán tener lugar del seis de febrero al cuatro de marzo, según acordó el Consejo, se fija como requisito que el profesor de la asignatura de que se trate certifique haber cumplido el número de clases establecido como mínimo en los Estatutos.

Las fechas para la celebración de los exámenes deberán ser acordadas por las facultades y no podrán ser modificadas sino por acuerdo expreso de las mismas, debiendo publicarse en todos los casos.

A la segunda convocatoria de exámenes solamente podrán concurrir los alumnos que justifiquen decididamente no haber podido concurrir a la primera.

Los tribunales de exámenes levantarán actas, por duplicado, de las pruebas parciales que se realicen, aunque no se entreguen notas oficiales de las mismas, a fin de que quede constancia.

Se ha dispuesto que los alumnos que no presenten a los tribunales sus carnets de matrículas en toda regla, con la anotación de los plazos pagados y la asignatura de que se trate, no sean examinados.

Concedido el plazo para que paguen los que aún no lo han hecho

El Consejo Universitario acordó anoche, conforme anunciáramos conceder un término nuevo, hasta el día 4 de febrero, a fin de que abonen el primer plazo de la matrícula los que aún no lo han hecho y se encuentran inscriptos oficialmente y los que solicitaron matrículas gratis y no las obtuvieron.

Al vencerse dicho plazo, se procederá a anular las solicitudes de los que no hubieren abonado dicho plazo.

Adjudicadas dos plazas

Han sido adjudicadas dos plazas de profesores agregados de la Escuela de Medicina, mediante concurso-oposición.

Una, perteneciente a la cátedra de Fisiología, fué adjudicada al doctor Luis Rodríguez Sarabia, y la otra, de la cátedra de Anatomía Descriptiva, al doctor Carlos García Rivera y Gutiérrez.

Mañana recibirán el busto de Sarmiento

En la Secretaría de Estado se llevará a cabo mañana un acto para hacer entrega del busto del estadista argentino Domingo Faustino Sarmiento, que fué donado a la Universidad de la Habana por la Sociedad Argentina de Amigos de la Educación.

Un grupo de profesores universitarios lo recibirá al mediodía de mañana viernes.

Recursos denegados

El Consejo Universitario declaró sin lugar anoche numerosos recursos, interpuestos por aspirantes a la matrícula gratis, contra los acuerdos de las facultades universitarias que, en el orden académico rechazaron sus solicitudes.

Decidirán si vuelven a clase

En asamblea, hoy, a las diez de la mañana, decidirán los estudiantes de Pedagogía de la Universidad si retornan o no a clase

ESTE PROYECTO DE LEY PASO AL SENADO ENSEGUIDA PARA SU INMEDIATA RATIFICACION

Serán restituídos los Registros Civiles de Isabela de Sagua y Mayarí. No aprobaron la ley sobre nombramientos de Magistrados. Reajuste en el presupuesto del Congreso

Celebró ayer sesión extraordinaria la Cámara de Representantes aprobando los siguientes proyectos de leyes:

—Concediendo un crédito de 366.628 pesos para liquidar los haberes de los empleados de las Juntas Electorales y de las Oficinas Generales del Censo.

—Disponiendo la reconstrucción del Registro Civil de Isabela de Sagua.

También se aprobó, conjuntamente con este proyecto, una enmienda adicional del señor Bravo Acosta para reconstruir el Registro Civil de Mayarí.

Finalmente acordó la Cámara aceptar el dictamen de una comisión mixta en el que rebajan 300 mil pesos del Presupuesto Fijo del Congreso. El reajuste primitivo era de seiscientos mil.

La sesión terminó con un pase de lista solicitado por el señor José Antonio Cabrera, al ponerse en discusión un dictamen de la Comisión de Justicia y Códigos sobre designación de Magistrados en las Audiencias de segunda clase.

La sesión

Al abrirse la asamblea el señor Garriga, que ocupa un escaño en el hemiciclo, presenta un escrito al presidente accidental señor Suros, solicitando la suspensión de los preceptos reglamentarios para discutir la ley votando un crédito de $366,628.00 destinado a sufragar los sueldos de los empleados de las Juntas Electorales y Oficinas Generales del Censo.

Se toma en consideración la solicitud por 99 sufragios.

Habla en favor del proyecto el señor Anselmo Alliegro, por considerarlo justo y equitativo. El señor Allegro entona una elegía sobre los empleados del Censo que están pendientes de que se les abone sus haberes y que a causa del retraso de aquéllos no pudieron celebrar las Navidades ni Año Nuevo. Dijo el congresista oriental que los hijos de esos empleados vieron transcurrir el Día de Reyes sin un mal juguete con que solazar su infancia.

Sometido a votación el proyecto es aprobado por unanimidad.

Una enmienda adicional al artículo primero de la ley, propuesta por el señor Bravo Acosta, es aprobada.

Los funcionarios y empleados del Censo Electoral, por su caracter de temporeros, quedan excluídos del descuento del 25 y del 5 por ciento para los fondos del Retiro Civil, y a los que se le hubieren descontado les será reintegrado, no pudiendo contarse a los mismos a los efectos del Retiro, el tiempo de servicios que hubieren prestado en el Censo.

El señor Suárez Fernández propone y se acepta que los haberes de esos empleados queden exentos de la contribución al Fondo de Desocupados.

El señor Quintana presenta una enmienda en la que se equiparan los sueldos de los secretarios de las Juntas Electorales a los de los Juzgados Municipales. Los de la Junta de la Habana a los de los secretarios de los Juzgados Correccionales.

Esta enmienda produce un largo debate en el que intervienen los señores Ferrer Morejón, Yebra, Pardo Jiménez, Suárez Rivas y otros, impugnando su aprobación por estimar que haría fracasar el proyecto relativo a los empleados del Censo.

Anate estas razones el señor Quintana retira su enmienda para presentarla en otra oportunidad.

Suárez Rivas ofrece otra enmienda—que es aprobada—estableciendo que los empleados temporeros de las Juntas Municipales sean nombrados de acuerdo con la recomendación de los miembros políticos de los partidos en dichas juntas.

Suárez Fernández presenta otra enmienda concediendo un crédito de cien mil pesos que se destinará al pago de las dietas de los delegados políticos en los organismos electorales.

Es aprobada

Gustavo Gutiérrez presenta otra enmienda en el sentido de que una vez promulgada la ley que se discute cesen en sus cargos el Director y el Subdirector del Censo, asumiendo la responsabilidad administrativa de la Oficina del Tribunal Superior Electoral.

Se opone el señor Bravo Acosta. El señor García Ramos pide al señor Gutiérrez que retire la proposición. El señor Gutiérrez accede.

Aprobada en todos sus artículos la ley del crédito para los empleados del Censo pasa inmediatamente al Senado para ser ratificada.

Sugiere el señor Mendieta que se le haga un ruego al Senado para que proceda a votar un proyecto de ley de la Cámara propiando un crédito de $75,000.00 para el pago de haberes de los empleados del Censo Electoral de 1935.

Radio Cremata solicita que la Cámara envíe un mensaje de pésame al General Menocal, ex Presidente de la República y al doctor Raúl Menocal, ex Representante, con motivo del fallecimiento de un familiar muy allegado de ambas distinguidas personalidades.

Se acuerda.

Se aprueba a instancias del señor Radelat, una proposición de ley disponiendo la reconstrucción del Registro Civil de Isabela de Sagua.

Se acuerda introducir una enmienda del señor Bravo Acosta en favor de la reconstrucción del Registro de Mayarí.

Se acuerdan sendos créditos de $4.000.00 para Isabela de Sagua y Mayarí, a cargo de los cuales se procederá a la reconstrucción de esos Registros.

Se acuerda una enmienda del señor José Antonio Cabrera relativa a las funciones de los jueces municipales que prestarán servicios en dichos Registros.

Al ponerse en discusión el dictamen de la comisión mixta sobre la rebaja de trescientos mil pesos del Presupuesto fijo del Congreso, rebaja que primitivamente era de seiscientos mil, la Cámara se constituye en sesión secreta.

Antes de ser desalojadas las tribunas el señor Alliegro dice que desea hacer constar públicamente su opinión favorable a que se mantenga la rebaja, oponiéndose a que dicho reajuste sea menor.

A las diez de la mañana la sesión pública

Se lee el dictamen que dispone un reajuste del Presupuesto fijo del Congreso, de $300,000.00 en la forma siguiente. Para el Senado $125,000.0 y para la Cámara $175,000.00.

Carlos Frayle impugna el dictamen de la Comisión mixta y dice que debe ser rechazado porque rectifica el reajuste votado en octubre de 1938 que fué de seiscientos mil pesos, el cual hay que mantener en toda su cuantía por ser de justicia y de equidad.

García Guerra se muestra partidario del dictamen y pide que sea aprobado. Dice que la incorporación al Presupuesto del Congreso del crédito de trescientos mil pesos vendrá a beneficiar a los sufridos empleados del Parlamento cuyos sueldos han sufrido una poda terrible, no siéndoles posibles librar la subsistencia con sus haberes actuales, que son irisorios. Fcnuevoyparen,

La señora Garcerán une su voto al del señor Frayle al oponerse a la aprobación del dictamen y dice que aún cuando resultan beneficiados con la ley los empleados del Congreso, el asunto dará margen a comentarios desfavorables para los miembros del Parlamento.

Se aprueba el dictamen en votación ordinaria con los sufragios en contra de los señores Frayle, Alliegro, Gustavo Gutiérrez, Pabel Garcerán y otros.

Este proyecto será remitido al Ejecutivo para la correspondiente sanción.

Al oponerse a discusión la ley que se refiere a nombramientos de Magistrados en las audiencias de segunda clase, Bravo Acosta se opone por estimar que ello daría lugar al fomento de privilegios personales.

El señor Alliegro niega la apreciación del señor Bravo Acosta y se muestra favorable a la ley.

El debate comienza a tomar vuelos, pero el señor José Antonio Cabrera lo impide con una solicitud de «pase de lista».

Responden 46 Representantes tan sólo y cae la sesión.

Estalla una bala de canón sin que cause desgracias

Un ciudadano quemaba la basura, ignorando que allí se hallaba el proyectil

SANTIAGO DE CUBA, enero 19, a las 12:30 a. m. DIARIO. Habana.— En el solar yermo de la Calle Avenida, esquina a B, Reparto Sueño, encontrándose quemando basura el dueño de dicho solar, Gumersindo Soto, sin darse cuenta de que habia allí una bala de cañón de la epoca colonial, ésta hizo explosión, que fué escuchada en toda la ciudad Los cascos de la granada cayeron a varias cuadras de distancia. En el domicilio de Santiago Pascual, calle, Z número 30, rompió el techo, una mesa y parte del piso. Afortunadamtne no hubo desgracias personales. En un lugar cercano, donde cayó el casco de la bala, dormian dos niños pequeños que milagrosamente resultaron ilesos.—García, Corresponsal.

CELEBRO SESION AYER LA DIRECTIVA DE LA CAMARA DE COMERCIO AMERICANA

El Consejo de Directores de la Cámara de Comercio Americana de Cuba se reunió ayer, en el club Americano, en sesión-almuerzo de negocios, bajo la presidencia del Presidente George P. Foster. Los puntos de la orden del día consistían en comunicaciones, informes y otros asuntos.

Por unanimidad fué admitido como miembro activo de la Cámara el señor Frederick A. Davis.

Entre los asuntos presentados a la atención del Consejo estaba una reciente resolución del Presidente Laredo, en relación con la ley del Descanso Retribuído. La resolución dispone que para tener derecho al descanso retribuído, los trabajadores deberán acumular 1248 horas de labor dentro de un plazo de un año.

Se encontraban presentes en la sesión de ayer los directores Robert A. Anderson, Albert W. Benson, George W. Carey, Leonard E. Brownson Jr., John G. Carriker, Henry M. Coleman, Ramón Conroy, Ralph O. Lees, W. S. Loudermilk, H. F. Manning, Maurice T. Mc Govern, Elmo J. Miller, Fred C. Randall, Philip Rosenberg, Louis S. Rosenthall, Lawvrence B. Ross. Walter W. Schuyler, Ernest A. Steward, Clark A. Valentirner, George S. Ward y H. L. Woodward. También estaban presentes los doctores Mario Lazo y Jorge E. de Cubas, Asesores Legales de la Cámara.

ESTADO DEL TIEMPO

Pronóstico para hoy
(Jueves)

Vientos del Noroeste al Norte, moderados a frescos, en la porción occidental, y del Este al Sur, flojos a moderados, en el resto del territorio. Cielos parte nublados y nublados, excepto despejados en la región oriental. Algunas lluvias en occidente y centro, y descenso en las temperaturas en estas zonas.

Enero 18 de 1939.

Observatorio Nacional.

M.E.C.D. 2016

DIARIO DE LA MARINA

(S. A.)
FUNDADO EN 1832.
(Dirigido hasta 1919 por D. Nicolás Rivero y Muñiz)
DIRECTOR: Dr. JOSE I. RIVERO — ADMINISTRADOR: D. CELSO GONZALEZ
Domicilio Social: PASEO DE MARTI, número 103
Joshúa B. Powers, Ins. 220 East. 42nd. St. New York City

Editado por la Cía. DIARIO DE LA MARINA, (S. A.), cuyo programa consiste en la defensa de los intereses generales y permanentes de la Nación cubana, de los especiales de la Colonia Española establecida en la misma y de la unión y armonía entre los diversos elementos que conviven en el país. Art. 1o. de los Estatutos.

TELEFONOS DEL DIARIO

Dirección	M-2556
Administración	M-7911
Suscripciones	M-7911
Quejas	M-7911
Clasificados	M-7915
Jefe Redacción	M-1287
Redacción	M-7913
Sports	M-7912
Ag. Guanabacoa	XO-1584

PRECIOS DE SUSCRIPCION

	Territorio Nacional	Extranjero	Países Fuera del Convenio Postal
Año	$ 13.50	$ 17.00	$ 20.00
Semestre	7.00	9.00	11.00
Trimestre	3.75	5.00	6.00
Mes	1.30	——	——
Dominical Semestre	——	5.00	7.00

EDITORIALES

Las vallas anunciadoras

Por resolución presidencial se ha concedido prórroga del término fijado para que desaparezcan las vallas anunciadoras que atentan contra el ornato público. La medida, considerada drástica en un principio, no lo es tanto, puesto que se están dando facilidades para su cumplimiento. Se desea evitarle a los interesados los perjuicios que se derivarían de una exigencia demasiado urgente. Reconozcamos, empero, que el decreto del Ejecutivo de 26 de octubre último, que prohibe esa forma de publicidad, responde a un propósito de buen gobierno y que tiene precedentes en otros países que se cuidan también de los problemas de urbanismo. En todas partes hay que velar por el ornato, pero mucho más entre nosotros, donde priva, a tal respecto, una gran despreocupación. Hablan las gentes de los pingües gajes turísticos y, sin embargo, a la mayoría no le preocupa lo más mínimo ayudar a obtenerlos, contribuyendo a la agradable apariencia urbana. De sobra es sabido que el interés privado es muy egoista. Hace caso omiso a cuanto se oponga a su buen éxito. Les resulta económico el sistema de la publicidad mediante pasquines y letreros y a él recurre, sin importarle un ardite que agravie el buen gusto. Imprescindible, por eso, su regulación y ordenamiento. De lo contrario lo chocarrero y lo extravagante irán cada día ganando mayor terreno. En eso de las vallas anunciadoras se ha llegado a verdaderos abusos, como si a cada cual le fuera dable de disponer de las ciudades a su antojo. Hay un arte de anunciar, pero le salen aquí enemigos donde quiera. A lo que muchos aspiran es sólo a llamar la atención, y para conseguirlo no reparan en los medios ni piensan en el daño que puedan causar a los demás. De ahí el decreto presidencial, promulgado en los finales del pasado año, y cuyo cumplimiento se acaba de prorrogar.

Es probable que el aplazamiento de la disposición presidencial contra la publicidad antiestética, infunda temores de que nunca llegue a ponerse en vigor, porque habituados como estamos a ver fracasar muchas iniciativas felices, incluyan ésta entre las destinadas a morir apenas nacida. No creemos, por nuestra parte, que les asista la razón a los que así opinan, movidos a la duda por experiencias anteriores. Lejos de eso, estimamos que esta prórroga será la última. Contra los malos hábitos—y el del anuncio feo aquí se estaba haciendo ley—se impone una acción enérgica de efectos definitivos. En otros países se ha logrado lo que nosotros estamos, por las trazas, en vísperas de conquistar. Desde luego que, como toda disposición de carácter general, encaminada a rectificar una conducta errónea largamente seguida, ocasiona ciertos perjuicios. Pero de sobra se sabe que nada es posible obtener en este mundo con el unánime consensus de las gentes. A lo que ha de aspirarse es al provecho general, al beneficio de la colectividad. El arribo a tales resultados siempre motiva menoscabo para alguien. A nadie puede caberle la frágil ilusión de hacer las cosas a gusto de todos. Esta es una aspiración que la realidad frustra en la casi totalidad de los casos.

Contra la narcomanía

El lamentable incremento que ha alcanzado últimamente entre nosotros el uso vicioso de los estupefacientes ha dado lugar al fomento de una Liga contra el Narcomanismo, bajo los auspicios del Instituto Nacional de Previsión y Reformas Sociales.

Es un hábito de los tiempos el confiar a organismos especiales, dotados de cierta autonomía, la adopción de aquellas medidas de profilaxis indispensables para prevenir y combatir ciertas plagas sociales, bien sean de carácter patológico, como el cáncer, la tuberculosis, el parasitismo, la rabia, bien obedezcan a formas degenerativas de la conducta humana, aunque a la larga desemboquen en lo patológico, como ocurre con el vicio de las drogas heroicas.

El Estado moderno se ha dado cuenta de que no puede por sí solo, mediante sus órganos oficiales, acudir a todas las necesidades de la compleja sociedad actual. De ahí la creación de esas ligas, juntas o corporaciones que, cuando están integradas por personas técnicamente capaces, cuando responden a un verdadero deseo de servicio, cuando gozan de la libertad de acción necesaria y no se convierten en organismos políticos o fulanistas, rinden, sin duda, una labor benemérita en favor de la comunidad.

La Liga contra la Narcomanía responde a una necesidad real y apremiante. En primer término la heroicomanía ha hecho últimamente muchos progresos en Cuba y sobre todo en la capital de la República. Basta leer la crónica policial de cualquier periódico. A diario la Policía sorprende a numerosos individuos de todas las clases sociales entregados al vicio de la mariguana. El mariguanero se ha hecho de tal modo un tipo popular que ha pasado ya a nuestro sainete. Los cigarrillos confeccionados con ese tóxico, por ser más baratos y de más fácil adquisición que la cocaína, la morfina y otras drogas, han difundido extraordinariamente el vicio de la narcomanía, hasta entre las capas más humildes de la población. Hubo un tiempo en que sólo ciertos espíritus bien instalados en vida y que se llamaban a sí mismos «exquisitos» o «civilizados» tenían acceso a los «paraísos artificiales». Hoy la mariguana ha puesto tales «paraísos» al alcance de todos. Y esto tiene una gravedad enorme desde el punto de vista social. Porque no se trata ya de un problema de sibaritas o de «pepillos», fácilmente localizable; se trata de algo que puede socavar los cimientos morales de nuestro pueblo, que hasta ahora se había mostrado muy poco propicio a ciertas aberraciones. Urge, pues, adelantarse a la amenaza y ponerle coto al mal antes de que sea tarde.

En segundo término, nuestro país, como miembro de la Sociedad de las Naciones, está en el deber de cooperar a la campaña humanitaria contra la toxicomanía emprendida por aquel organismo. El tráfico de las drogas heroicas no es sólo un problema nacional. Como la trata de blancas, tiene una proyección eminentemente internacional y de ahí el interés con que la corporación de Ginebra lo está abordando. Cuba, para cumplir sus compromisos como miembro de la S. de N., necesita organizar interiormente sus esfuerzos contra el uso y comercio de heroicos. A eso responde, por sus Estatutos, que tenemos a la vista, la Liga contra la Narcomanía.

En el artículo segundo de esos Estatutos se señala taxativamente cuáles son los objetivos de la asociación. La Liga se propone estudiar las causas de la narcomanía y de su incremento en el país, combatir el vicio en todas sus manifestaciones, proponer una legislación adecuada contra él, cooperar con el Gobierno a la represión del vicio en sí y del comercio de drogas que lo fomenta y facilitar y estudiar los medios profilácticos para evitarlo.

La institución de este organismo es algo realmente útil para la sociedad cubana, que debe oponerse con todas sus fuerzas a todo aquello que pueda contribuir a su enervamiento y disolucón. Pero para que resulte eficaz su labor es indispensable que las autoridades de la República le brinden su apoyo y su cooperación más decididos y entusiastas. Sobre todo, en el aspecto de la persecución a los traficantes en drogas heroicas. Nada podrá hacerse con eficiencia en este sentido mientras no se ponga coto a este ilícito y criminal comercio. En cambio, una campaña eficaz contra la introducción y venta clandestina de estupefacientes facilitará considerablemente las labores de la Liga y reducirá en gran medida el vicio, contribuyendo de un modo paulatino a su extinción.

LETANIA

Y yo me iré...
Y te quedarás cantando
Y se quedará mi madre con su negro velo
y el manto blanco de mi blando llanto.

Brillará el sol
y estrellado seguirá alumbrando el cielo.
Me olvidarán aquellos que me amaron
y nuevas ilusiones florecerán tu huerto.

Y yo me iré solo.
y yo me iré penando,
y yo me iré pensando,
tristemente implorando,
sin madre y sin sol,
sin luz y sin cielo,
por el raso moreno de tus ojos negros.

C. García Solís

Al Margen de la Historia

DOS ANECDOTAS

I

El niño-rey Pedro II de Yugoeslavia es uno de los soberanos más ricos del mundo. Su padre, Alejandro I, asesinado en Marsella hace cuatro años, tuvo la precaución de reunir una fortuna considerable. Además, la lista civil del monarca de los serbios-croatas y eslovenos asciende a un millón de libras esterlinas.

Pero Pedro II es un niño triste. Cuando asesinaron a su padre, se hallaba estudiando en Londres, y se sentía muy feliz. Inteligente y vivo, el entonces príncipe heredero de Yugoeslavia, se afanaba por aprender. Pero un mal día el regicidio de Marsella lo arrancó de manos de sus profesores y camaradas.

Su abuela, la reina María de Rumania, fué la encargada de comunicarle la triste nueva. La egregia dama llegó al colegio y al ver a su nieto le dijo, abrazándolo:

—Ha ocurrido algo terrible. Ahora te llamarán Majestad.

Y el pequeño Pedro comprendió.

Una semana más tarde, llegaba a Belgrado para presidir los funerales de su padre. Y como siempre sucede después de cada regicidio, el pueblo se sintió más monárquico que nunca, reaccionando violentamente contra los terroristas. Así, al desfilar el rey Pedro por las calles de Belgrado, detrás del ataúd de Alejandro I, los cordones de tropas fueron insuficientes para contener a la multitud que, en su deseo de demostrar su simpatía y su adhesión a la Casa de Karageorgevitch, aclamó delirantemente al nuevo soberano.

El niño-rey tiene una renta de más de un millón de dólares mensuales. Es dueño de grandes fincas en su reino y posee; en Londres, títulos de las empresas más poderosas del mundo. Reina bajo la tutela de su tío el príncipe Pablo, pero su educación es deficiente. Aunque un preceptor francés lo acompaña a todas partes, su horario de estudios es limitadísimo, porque el oficio de rey tiene muchas obligaciones.

Cualquier niño pobre de Yugoeslavia recibe actualmente una educación más completa y provechosa que Su Majestad.

II

Don Jacinto Benavente, en unión de otros escritores ilustres, pasa por un pueblo de Cataluña en ocasión de celebrarse la feria anual.

La plaza mayor está llena de pequeños establecimientos portátiles en los que se venden los más diversos objetos: alcancías, cacharros de arcilla, muñecos, flores artificiales, botellas de vino, etc.

Don Jacinto tiene una idea: por tres pesetas le alquila el puesto a un muchacho que vende caramelos e invita a sus amigos a que se asocien a él para la venta de un artículo original.

A los cinco minutos, sobre el tablero hay treinta y cinco duros relucientes y magníficos; duros auténticos, de plata de ley. Y un letrero anuncia a los buenos campesinos: «Aprovechen. Duros a tres pesetas».

La gente pasa y mira el anuncio. Todos se ríen. Algunos llegan a coger las monedas. Las miran, las pesan y las dejan en su lugar. Pero nadie se atreve a efectuar la primera compra.

Benavente grita, como el más ínfimo y avezado de los chamarileros:

—No se detengan! Hagan una buena inversión! Duros a tres pesetas!

Pero nadie toma en serio al vendedor. El comentario es unánime:

—Están muy bien imitados, pero resultan demasiado caros estos juguetitos.

Al caer la tarde, los comerciantes improvisados se retiran completamente en blanco; es decir: sin haber vendido ni una sola unidad.

Benavente hace el comentario:

—Siempre sucede lo mismo. Las gentes sencillas son así. Si en vez de duros buenos a tres pesetas les hubiéramos ofrecido duros falsos a cuatro pesetas y media, no nos queda uno. Ha sido provechosa la enseñanza...

José SANCHEZ-ARCILLA.

Epistolario de OTEYZA

Sr. N. E. Navarro,
Caracas.

Muy señor mío:

Acostumbrado ya a que no se me haga caso generalmente, cuando por excepción caso se me hace experimento una alegría desbordada. Y desbordamiento tal es el que me arrastra ahora a escribir la carta presente, con que molestaré su harto ocupada atención.

Bien sabe Dios, señor Navarro, que si escribí aquella **epístola** al director de la Academia de la Historia, de Venezuela, no fué siquiera esperando verla contestada, ni mucho, muchísimo menos con la esperanza de ver atendida la reclamación que en ella hice. Así he empezado por quedar sorprendido, al recibir la comunicación del ministro plenipotenciario de ustedes y muy distinguido amigo mío Dr. Smith, avisándome de que concurrir puedo al certamen abierto por dicha entidad cultural. Según su ministro y mi amigo, le participa usted, como vicedirector de la Academia en funciones de director, que ha sido modificada la primera base del certamen de referencia, permitiendo que a él concurran, a más de los escritores hispanoamericanos, los escritores españoles.

Ello está muy bien. Y no lo está sólo porque yo lo pidiese, sino porque, además, sobre el tema «Orígenes, desarrollo y tendencias de los diversos movimientos revolucionarios que ocurrieron en las colonias españolas de América hasta el año de 1810 inclusive» tenemos que saber más los españoles que los hispanoamericanos. Tales varias revoluciones se efectuaron repartidas en los diversos países de Hispano-América; pero fueron efectuadas en conjunto contra el único país de España. De ahí mi expresada opinión.

Mucho me ha alegrado, pues, que haya sido modificada esa base contra la que hube de protestar. Pero conste que me ha alegrado exclusivamente por lo que consigné al principio. No porque me proponga tomar parte en el certamen, según me brinda el Dr. Smith, tan bondadoso. Sin falsa modestia diré a usted, que no creo que lograría llevarme el apetecible premio de los cinco mil bolívares.

¡Por lo mismo que ya pueden disputárselo los escritores españoles, señor Navarro! Mis colegas de España, que en España se quedaron cuando yo de España me fuí, con la revolución espantosa—la mayor y más fuerte revolución habida y por haber—han adquirido un conocimiento directo sobre revoluciones, que nadie logrará superar. Para uno de ellos sea así la recompensa ofrecida, que cualquiera de ellos bien la merecerá, aparte de necesitarla bien.

Habré de limitarme, por tanto, a dar la noticia de que los escritores españoles quedan admitidos al certamen de la Academia de la Historia, de Venezuela, haciendo votos para que concurran muchos y uno el premio se lleve. Con esto es indudable que la competición histórico-literaria por ustedes organizada, tendrá todo el relieve, producto natural del hecho de que a ella asistan quienes tanto están aprendiendo en materia de revoluciones.

Auguro un gran éxito al certamen, de lo que me alegraré infinitamente. Sobre lo que infinitamente me alegro porque me hayan hecho ustedes caso, contra la costumbre de no hacerme caso, general ya. Repito a usted que el desbordamiento de esta alegría es lo que me ha arrastrado a escribirle.

Ruégole que acepte mi legítima excusa, por haber molestado su harto ocupada atención con la presente carta, que termino ofreciéndome de usted atento s. s. q. e. s. m.

Luis DE OTEYZA.

La Habana, 19 de enero de 1939.

REPRESALIAS — *Por Roseñada*

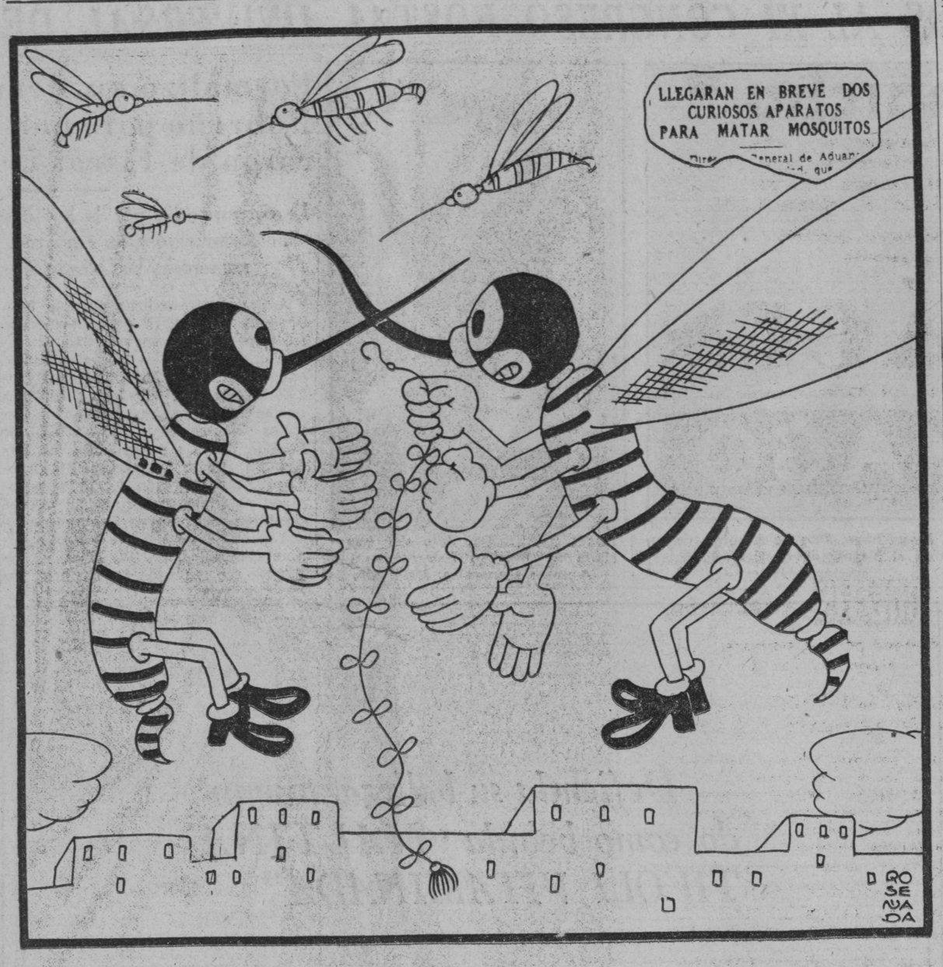

—¿A dónde vas con ese rabo?
—Al muelle, a esperar que lleguen los aparatos...

DE LA VIDA SOCIAL NORTEAMERICANA

Cuando sale a sociedad una de las 400

(De nuestro corresponsal)

Una chica de 18 años desalojó en los últimos días del año de la primera página de los periódicos neoyorquinos a Roosevelt, al flamante Ministro de Comercio y ex czar de los subsidios a 10 millones de desocupados Mr. Hopkins, a Hitler y sus amenazas de que no habrá relaciones cordiales entre Alemania y Estados Unidos mientras Washington no desautorice las injurias de Ickes contra el Führer, a las conspiraciones para una rebelión del Congreso, que se reune el 3 de enero contra la hegemonía de la Casa Blanca, y hasta a los comentarios alarmados sobre lo que pasó o no pasó en la Conferencia de Lima.

Pero esa chica tiene 8.000.000 de dólares a su haber acumulados por sus progenitores en especulaciones trigueras y ha sido la estrella máxima en las actividades sociales de la pléyade de debutantes del año. Desafiando las críticas de los que creen que estos no son tiempos para exhibir riqueza, los padres de Brenda Diana Duff Frazier habían resuelto volver a la tradición suntuosa de los estrenos en sociedad, los que culminaron años atrás con el de Bárbara Hutton en que se invirtieron 75.000 dólares y fué seguido de una vida azarosa con un Príncipe y un Conde divorciados sucesivamente y con mengua considerable de la herencia de 40 millones de los almacenes de a cinco y 10.

Fué una orgía de flores, joyas y perfumes, un derroche de champaña y de caviar, hubo un cotillón suntuoso y, para contraste, una rumba que saturó a la comunidad conservadora de los 400 de sensualidad tropical. No podríamos hablar como el poeta de «crugir de sedas y batir de alas» porque Cupido nada tuvo que ver con el acontecimiento, que sepamos.

A las ocho de esa noche memorable del 27 de diciembre, llegamos al Ritz Carlton. Llegar hasta allí fué realmente una proeza que requería facultades de estratega. Doble fila de automóviles a derecha e izquierda obstaculizaban el tráfico. Mucha gente se preguntaba si esa congestión del tráfico se debía a algún incendio, pero no, no se oía por ninguna parte la sirena característica del Cuerpo de Bomberos. Llegamos al Hall. Varias mesas cuidadosamente dispuestas y en ellas serios empleados interrogando largamente a cuantos llegan. Ello nos recordaba las formalidades de Sanidad e Inmigración abordo de los buques apenas se llega al puerto de Nueva York. Pasamos al Gran Salón de baile. Decorado con lujo oriental dicho salón y los adyacentes habían sido reservados de antemano para la gran fiesta.

Empiezan a afluir grupos y más grupos de la élite de la más alta sociedad neoyorquina. Con una sonrisa de encanto que es toda una promesa, y ataviada en la forma más atrayente que pudiera soñar el genio de la modisteria, surge en aquel ambiente de grandeza una chiquilla encantadora. Su nombre Brenda Diana Duff Frazier, bella de verdad; 18 primaveras que fueron en verdad 18 trimestres de savia fecunda para forjar su belleza. El que estas líneas escribe, modesto cronista social, tambalea y viene a su mente aquella frase del Alvarez Quintero: «Estaba peor que bonita».

En el debut social de Brenda Diana, se «tiró la casa por la ventana». Hagan ustedes números y piensen lo que supone más de mil doscientos comensales bebiendo champagne a discreción. Fueron diez horas consecutivas en que los dólares se gastaron a carretadas. La factura del festival de la que solo por suposición lógica imaginamos algunos conceptos, tuvo que ser algo así como aquellas famosas cuentas del Gran Capitán a su Emperador. Siete mil quinientos dólares se calcularon para sandwiches y para desayunos, pues ya la imaginación previsora supuso que la fiesta no acabaría hasta bien entrada la mañana siguiente. Más de mil dólares costaron los vasos, tazas y platos que se rompieron en la fiesta. De champagne fueron varios partidas de mil quinientos dólares cada una. La orquesta de 25 profesores dirigida por Coleman, más el septeto Haas y la Banda Húngara, también se llevaron cerca de tres mil dólares. Las gratificaciones a detectives privados ascendieron a trescientos cincuenta dólares. Más de mil dólares se gastaron en crisantemos, la flor predilecta de Brenda Frazier. Las propinas a 100 camareros, veinte capitanes cinco asistentes y diversos auxiliares pasaron también de mil dólares, y casi tres mil dólares percibió la Secretaría social organizadora de la fiesta.

El decorado de los salones estuvo a cargo de Constance Spry, la competente londinense que vino de exprofeso para el acto y la que realizó similar misión en Europa en la boda de los Duques de Windsor.

Y huelga decir que en una suntuosidad de esta naturalzea no podían faltar los Vanderbilt, los Gerard, Blanchet, Livington, Rhinelander, Wastriss, Dolly Ovolensky Spitzos; un verdadero florón de aristocrática grandeza.

Ha sido la primera de las grandes fiestas sociales a celebrar en esta gran metrópoli. Según indicios, de ahora hasta principios de cuaresma este acontecimiento, con más o menos pompa se repetirá unas 400 veces en la ciudad de Nueva York.

Y pensando en este derroche que un comentador denominó muy acertadamente el racket de las debutantes, el «News-Week» decía no ha mucho: «Los Estados Unidos gastan 2.500 dólares para botar al agua un buque de guerra, de mil quinientas toneladas, o sean menos de un décimo de centavo por libra, pero el padre de una niña que pesa 108 libras gasta con harta frecuencia de 50 a cien mil dólares en su lanzamiento a la sociedad. Si a esos gastos se agregan los que ya se han hecho de antemano para preparar a esta jovencita capacitándola para entrar en sociedad, la suma resulta casi fabulosa y por demás suficiente para lanzar una flota de buques.

Y tiene razón el agudo comentador. En la venerada institución de las Secretarías Sociales, el número es limitadísimo. Las mamás que acuden a dichas secretarías han de formar un turno, riguroso, y llenar un sin fin de requisitos, y después, esperar a veces hasta tres años. «El libro azul» o como si dijeramos el índice heráldico no contiene más que 400 nombres y las aspirantes a ser inscritas en el mismo no bajan de 37.000. De ahí que cuando una candidata recibe el visto bueno para el debut, parece encontrar en el despilfarro cierta compensación a la larga espera que ha sufrido.

A TRAVES DE LA VID

EL UTILITARISMO

Cuando uno deja de ocuparse de las cosas serias, como son la provisión de los empleos y el resultado de las conferencias que entre sí celebran los jefes de partido, y el acuerdo de las asambleas acerca de nuestra existencia, bueno es mirar en torno, y hasta fuera del país, para ver lo que pasa en otros lugares y qué aprovechamiento sacamos del esfuerzo ajeno.

Se ha ocurrido a muchos preguntarse, a propósito del famoso viaje que el almirante Peary, y otros muchos, en distintas épocas, han hecho a las regiones polares, cuál es el provecho que sacaríamos con la conquista del Polo Norte.

Los hombres de ciencia dicen: aprender y saber; los hombres de negocios aseguran que en el triunfo, en esta guerra que hace cerca de cuatro siglos se sostiene con las regiones árticas, obtendremos el abaratamiento del hielo.

Eso es algo, pero no lo bastante para justificar la estancia en aquellas tierras heladas. Se dice «tierra» por antonomasia, porque se da ese nombre a lo que se supone sea el suelo natural, porque lo evidente es la nieve, los témpanos de hielo y nada más. ¿Vale la pena conquistar eso? Ni la mujer, siquiera, es interesante cuando tiene un temperamento frío.

¿Qué hay en el Polo, que atraiga? ¿Dónde está el petróleo? ¿Y el azúcar? No digo nada del tabaco y del alcohol. ¿Quién será el guapo que venda allí un automóvil ni aún a precio de realización?

No queda más negocio que la explotación del hielo cuyo abaratamiento servirá para rebajar el precio de otras industrias. No habrá más que cortar bloques, como se hace aquí, y ponerlos a la venta a precios sin competencia. Se puede, también, hacer cerveza mucho más barata y darse, en el verano, el aire frío con grandes trozos de «nieve» que se pondrán en las habitaciones, como se hace en neveras. Con mucho hielo no termómetro que se atreva a subir.

Jeremías, que no es hombre de ciencia ni de arte para el negocio, que tiene un sentido práctico nutrido la experiencia, dice que al menos se formará el «North Pole Trust» y nos pondrá el hielo más caro el que fabricamos en el país, se acostumbra a pesarlo a razón 20 libras la arroba. La empresa dicionada dirá que su hielo es mejor que ningún otro, por ser legítimo Polo y puro de la mejor calidad.

A pesar de todo no vale la de ir hasta el Polo, a exponer una pulmonía por un artículo aquí lo tenemos en todas partes resulta muy aceptable.

Insisten los financieros en rar que no costando nada la materia prima es lógico dar gran cabida y arguyen verbo y gracia, lo que cede con los mangos que llegan ponerse «a como quiera». ¿Qué conveniente hay en que se den cinco centavos, toda «la nieve» uno pueda llevarse? Ninguno, es lo contrario, porque se irá haciendo el Polo y los terrenos se vayan ganando, como en el fondo nuestra bahía, que se va achicando poco a poco, se destinarán a regar que se venderán a muy buen precio.

La perspectiva es halagadora. Jeremías, que es muy desconfiado, que no se explica cómo se venden tan caros ciertos productos del que no dan mas trabajo que charse para recogerlos.

Y volviendo al Polo, cuya conquista no creo que sea causa de discordia entre las Potencias, diremos que todos modos es «un bello gesto», como que afirme Emmanuel Kant, que belleza es una cosa perfectamente útil.

Héctor de Saa

HABLEMOS DE LAS PALOMAS

No se sabe aún —ni lo han podido averiguar los arqueólogos— la fecha aproximada en que voló la paloma del Arca en la mañana antigua del Diluvio, ni se ha podido averiguar qué fin tuvo después de haber llevado en el pico la simbólica oliva, entre el júbilo del iris.

De la que sí se sabe algo, por narraciones confusas en crónicas del siglo VII, es de la paloma que tuvo la coquetería de hacer su nido nupcial en tierra sagrada del Egipto. Refieren eruditos historiadores que cuando el caudillo Omar ordenó que el ejército continuara la marcha, después de cierta conquista memorable, uno de sus servidores le advirtió la presencia de una pareja columbina en el tope de su tienda. «Un árabe no puede negar la hospitalidad ni a un par de palomas», exclamo aquel héroe que no se había extremecido ante el incendio premeditado de Alejandría. La tienda quedó inmóvil, abrigando en aquel desierto a los felices huéspedes, y pocos días después otros árabes alzaron allí sus aduares, y así nació la ciudad del Cairo. Realmente lo que acababa de nacer no era una ciudad, sino el culto a las palomas, la colombofilia.

¿Cuándo apareció en América el primer colombófilo? Puede firmarse que el día en que el conquistador Perafán de Rivera, desesperado de no encontrar en el interior de México un paraje propicio para detenerse a consurtir. Dice el cronista Marmolejo que la comunidad española condu cía como presea única la imagen de la virgen María, y que tuvo Perafán una alucinación: allí donde apareciera un bando de palomas, allí harían alto. Y fué así como surgió la población de Guanajuato.

La estadística no ha podido suministrarnos el dato concreto del número de palomas que han nacido en estas tierras ni de los palomares que se han deshecho; pero es indudable que los apellidos Palomar y Palomares quedan a guisa de testimonios de que el ave cándida ha tenido sus admiradores incontables. Hay pueblos extraviados en las montañas, que se arrullan con el nombre del animal amoroso que, con sólo sacudir sus alas al sol, se ha ganado la dicha de enaltecer las páginas del Nuevo Testamento, si bien ya desde remotos días hizo acto de presencia en las ceremonias nupciales, al ser conducida al templo como símbolo de lo inmancillado. Pintores y poetas, escultores y orfebres, la han tomado de motivo para ilustrar oros y mármoles, telas y poemas. Quien se haya detenido ante una de las cúpulas del templo de Tepotzotlán la habrá visto suspendida y suspensa en lo más alto de la policromía, casi semejante al águila que los indios se sabían de memoria para trasladarla a la piedra.

«Una paloma cándida, símbolo del amor», dice Juan Ramón Molina en salutación augural, después de acallar el ruido de los címbalos. «El agua azul y el rubio grano» le entrega Ramón López Velarde en una de sus letanías. «Yo soy feliz, bajo el inmenso cielo, junto al árbol en flor, junto a la poma llena de miel» le hace exclamar Darío en una de sus fábulas. Y mucho tiempo antes los versificadores que la persiguen en el diccionario de la rima, le habían dado por compañeras inseparables la loma, la carcoma, la redoma, la maroma y el aroma...

—Tú como la paloma para el nido y yo como león para el combate —agrega Díaz Mirón.

¿Quién fué el primero a quien se le ocurrió comprar a un tirano feroz con una «mansa paloma»?

Está visto que el ave heráldica ha tenido un gran destino en la después de haberse expatriado aire y compartir la suerte de hombres, las novias y las can Y si nos ponemos a meditar cívica importancia de ese ani tan sabroso entre el caldo y cantador en las fotografías de año lo veremos situarse en del turismo, en un rincón de cia, a la sombra de la catedr San Marcos, acudiendo a migajas en las manos de pa emocionados...

Nada más lírico, —ni las mensajeras que se juegan la v tre las balas y que se solazan simulacros— que el viejo que nos Aires es dueño de millar palomas y las convoca fácil con silbidos y señas que pare magia. El viejo las tiene con municipal para presentarse en en las faustas celebraciones. ce mucho que, hallándose el Presidente Getulio Vargas metrópoli bonaerense, fué por enjambres de alas que iban ciosamente pintadas con los de las banderas argentina y leña, y aquel espectáculo fu los más importantes que la era haya podido organizar creo de los ojos que no se ver las nubes.

Los que recogen datos folklore han encontrado en tierras henchidas de tradición dice la Agencia Centraleuropa una paloma sin dueño una casa, las viejas les dan venida con ramos de yerbas y acto continuo, como quer tener el encanto de las milagrosas, barren con premura tios y aposentos. Sin embargo en casa un palomar —dicen es asegurarse desgracias.

Y los que hacen Filosofía Historia estudiando mitos saborean «El poema de la palomo» en que Stefan Zweig «Nadie la vió, la paloma perdida busca la paz, nadie la vió en tros días, y, sin embargo, ella sobre nuestras cabezas, temer con las alas cansadas».

Y para que coleccionen bellos bres de libros de poemas, aquí uno: «Palomas al oído», de Novaro.

Orosmán Rivas
México, diciembre

TRADICION DEL SERVICIO FEMENINO DE GUERRA EN SUIZA

El hecho de que en Suiza hayan sido confiados a las mujeres determinados servicios de la defensa pasiva antiaérea y de que en los últimos tiempos se hayan visto frecuentemente por las calles mujeres vistiendo abrigo de corte militar con botones y hebillas de acero, ha dado ocasión a la prensa suiza para recordar que el servicio femenino de guerra es tradicional en la historia de la Confederación. En la vieja Basilea dice la Agencia Centraleuropa—se imponía a las ciudadanas el servicio de guardia en las murallas y puertas de la ciudad. Las viudas que poseían al marido tenían que pagar un sustituto que montase guardia en la ciudad en lugar del marido difunto. En las postrimerías del siglo XV la ciudad de Zurich estableció un impuesto general a cargo de los hombres para el servicio de las armas. Este impuesto debían también pagarlo las viudas y huérfanos. En muchos cantones se impuso la obligación de que en toda casa hubiera una cierta armadura guerrera. De este deber fueron excluídas las casas de las viudas.

LAS FABRICAS LEUNA PROTEGIDAS DE LOS ATAQUES AEREOS

El problema de la seguridad aérea es sin duda el que suscita mayor atención de parte de los técnicos mundiales. La Agencia Centraleuropea da cuenta de un interesante sistema de defensa antiaérea ensayado en Alemania. Este sistema ha sido proyectado y estudiado en las fábricas Leuna, de la I. G. Farben, donde se produce la esencia sintética que lleva este nombre. Se trata de una barrera de globos cautivos que junto con los demás medios de defensa constituyen un obstáculo difícilmente superable, destinado a garantizar las fábricas contra todo posible ataque.

FECHAS Y ANIVERSARIOS

Enero 19.—En este día del año 1803 fué inaugurado el primer centro de Vacuna. Fué el Royal Jennerian, de Inglaterra, y su nombre se debe a **Edward Jenner**, el famoso médico inglés, a quien se debe el descubrimiento de la vacuna que tantos beneficios causa a la Humanidad. Jenner había nacido en Berkely Gloucestershire el 17 de mayo de 1749, y la primera prueba con éxito de su gran descubrimiento, la efectuó el 14 de mayo de 1769, cuando apenas contaba veinte años.

A poco de establecerse como médico en una insignificante aldea británica, Jenner comenzó a interesarse por una enfermedad que era muy común entre las gentes del campo, observando que el mal provenía del ganado vacuno y que por su contacto se contaminaba a gran parte de los campesinos. Aquella enfermedad fué en seguida designada con el nombre de «Cow-pox», pero nunca había sido estudiada científicamente. Jenner descubrió también que aquellas personas que se hallaban contaminadas, estaban refractarias a la viruela. Siguió sus estudios hasta convencerse de que las vaqueras infectadas de vacuna, eran inmunes a la viruela. En 1802, el Parlamento inglés premió la labor de Jenner concediéndole una recompensa de 10.000 libras esterlinas, y cinco años después le fué concedida otra de 20.000. Un detalle significativo de la vida de Jenner es que el

niño a quien se inoculó por primera vez la vacuna contra la viruela, fué su hijo suyo, criatura de pocos años. Por una complicación inesperada, el niño murió, pero Jenner sin desanimarse, siguió sus ensayos hasta llegar a la perfección total alcanzada en nuestra fecha.

M.E.C.D. 2016

Cardenenses

MARIOS Y OCTAVIOS

Día de felicitaciones.
Hoy con tal motivo mi felicitación
Empezar estas «Cardenenses», pa-
Mario Suárez, Mario Elganesta,
Mario del Valle, Mario Cabrera, Ma-
Amador, Mario Piñón, Mario Vi-
Y su hijo Mayito, Mario Gonzá-
Activo gerente de la popular Far-
Heredia, tan visitada siempre.
Diaz, Mario Piñera Hernan-
Simpático joven; Mario Iglesias,
Triana, Mario O. Bosch, Ma-
Lamón Muxó, Mario Faz, Mario
Neyra, Mario Caparó,
Hábil en el arte de Gutem-
como su querido padre.
Octavios, algunos,
Ausente primero.
Dr. Octavio Gutiérrez, actual-
en los Estados Unidos; Octa-
García, Octavio Cañón, Octavio
Maribona, Octavio Rodri-
Octavio del Sol,
Simpático jovencito.
Para cerrar la relación.
Octavio Adolfo Hernández Ortiz,
de la distinguida esposa se-
María de los Angeles Ortiz y el
Julio Hernández Escalada,
Profesor de inglés del Instituto
Segunda Enseñanza,
Todos mi saludo.
Así como a los que olvido.

MARIO GONZALEZ

Días ha.
Correcto amigo.
Afortunado propietario de «La
Casa de los Regalos, ce-
en la fecha de hoy su onomás-
día que será para él de sa-
ciones por el auge de su nego-
por las simpatías con que cuen-
en nuestra sociedad.
Lo felicito.
Con los mejores deseos.

Natalicio

De una señorita hoy.
Gentil y airosa.
No es otra que la linda y esbelta
Piñón, de dulce mirar, que ce-
su cumpleaños.
Lo pasará feliz.
Entre los suyos.
Un día tan marcado para ella quie-
desearle a la interesante amiga,
mejor que ella anhele.
Que siempre tenga dichas.
Las mejores dichas.

UN AÑO DE CASADOS

De felices esposos.
Que mucho distingo.
Un año de casados cumplen en la
del 19 de enero, los jóvenes y
inquietos esposos señora Olga Fer-
Feba de Castro y el apuesto y
querido amigo el doctor Ernesto Cas-
Larrieu.
Día de júbilo para ellos.
De dichas plenas.
Las bodas de papel les evocará
el día risueño, hace un año hoy,
santificaron sus almas.
Describí esa boda.
Con íntima satisfacción.
Con íntima satisfacción los saludo
su primer aniversario de casados.
Olga y Ernestico.
Para ellos mi afecto.

UN TRISTE ANIVERSARIO

Se cumple mañana.
Y no lo olvido.
Seis años hace que expiró aquella
bella y virtuosa dama que se llamó
Amelita García viuda de Cortinas
que fué tan bondadosa amiga del
cronista.
La recuerdo.
La recuerdo con afecto.

ANIVERSARIO DE BODAS

De un matrimonio.
De la fecha de hoy.
Nueve años de casados cumplen los
jóvenes esposos Sra. Dulce María He-
rrera de Romillo y el señor Gregorio
Romillo.
Hágueles mi felicitación.
Mi enhorabuena.

CUMPLEAÑOS

De una dama mañana.
De apuesta figura.
La interesante y joven señora Ro-
sa de la Portilla y Sánchez, que
cobra en esa fecha su natalicio y
el día pasará entre satisfacciones
alegrías al lado de los suyos.
Reciba mi saludo.
Con mi cálido elogio.

MI PESAME

Sincero sentido.
Muy sentido.
Es para mi sociable y buen amigo
señor Carlos Sánchez, Presidente
del Liceo del Perico, que me entero
pena de perder a su querido padre.
Me uno a su dolor.
De todo corazón.

ENTRE NOSOTROS

De paso,
Por unos días.
Hallanse así entre nosotros los jó-
venes esposos señora Rosa Amich y
señor Agustín Ramírez, Represen-
te de Cultural S. A. de La Ha-
bana.
Con ellos su hijo.
El simpático Agustín.
En la fiesta del domingo en las
Hermanas Oblatas, saludé al citado ma-
trimonio.
Tengan grata estancia aquí.
Eso les deseo.

UN SALUDO

Cordial y afectuoso.
Saludo de despedida.
Es para los queridos amigos Vic-
tor M. García y Casto Mier, de la
Radiodifusora CMQ que el domingo último fueron huéspedes de nuestra Perla del Norte.
Tuve la visita de ellos.
Me dieron ese placer.
Ya retornaron a La Habana los ci-
tados camaradas.
Siempre alegres.
Siempre entusiastas.

EN LAS HERMANAS OBLATAS

La bendición de un nuevo salón-dormitorio.

Acto brillante.
Data del domingo.
Celebrado en horas de la tarde en el edificio del colegio de las Hermanas Oblatas de la Providencia, tuvo por motivo la bendición de un nuevo salón-dormitorio allí levantado para alojamiento de sus alumnas.
Construcción magnífica.
Sólida y moderna.
Para bendecir ese recinto que destacaba un sello de pulcritud e higiene, vino de Matanzas en representación del señor Obispo de esta Diócesis el ilustrado Monseñor Manuel Trabadelo.
Actuó el citado.
En nombre de la Iglesia.
Fueron los padrinos de la bendición el comandante Julio Argüelles, Presidente de la Corporación Nacional de Asistencia Pública y su esposa; el señor Cayetano de Quesada, Cónsul de Cuba en Nueva York, el Ingeniero Julio Hernández, el doctor Mariano Moncada, la doctora Evangelina Valdés de Roche, las señoritas Alicia Mora Pichardo, Dulce María Careras y Laudelina del Monte y el señor Presidente de la Compañía Ron Bacardí en Santiago de Cuba.
Hubo un acto oficial.
Tras de la bendición.
Presidido fué por distinguidas personas, entre ellas el señor Cayetano de Quesada, Cónsul de Cuba en New York, Monseñor Manuel Trabadelo, del Obispado de Matanzas, la bella e interesante señorita Lily Orta, de la Corporación Nacional de Asistencia Pública y que iba representando al comandante Julio Argüelles, el R. P. Fidencio Martínez, el alcalde municipal señor Adolfo Hernández, el Ing. Julio Hernández y la señora María de los Angeles Ortiz, el doctor Antonio Polo González Llorente; el R. P. Burgón, capellán del Colegio, el señor Melchor Juanpere, constructor del nuevo dormtorio; Rafael García González, las señoritas Mola y del Monte, el doctor Mariano Moncada y de la Presa, los queridos compañeros Juan C. Toscano, Victoriano L. González, Ibarrola, Comas y el cronista que suscribe.
Los discursos abundaron.
Fué tarde de oratoria.
El exquisito caballero señor Cayetano de Quesada, Cónsul de Cuba en Madrid, amable diplomático hizo hablar a casi toda la presidencia, inclusive hasta al cronista, que sin hábito para ello, no le quedó más remedio que decir dos palabras en esa tarde feliz para las nobles educadoras Hermanas Oblatas de la Provincia, que vieron bendecir su nuevo dormitorio que lleva el nmbre del destacado cardenense el comandante Julio Argüelles.
Ello nos satisface.
Como cardenenses.
Un rico buffet se sirvió después como clausura a ese ceremonial solemne y hermoso, brindando el señor Cayetano de Quesada por Cuba y por la unión e todos los cubanos.
Fueron esas sus frases.

BODAS DE ENERO

Se suceden.
Unas tras otras.
Para el 28 de este mes se ha fijado el enlace nupcial de la bella señorita Amparito Hernández, delicada figurita y el correcto joven Juan Felipe Rodríguez Daniel, cuyo acto se efectuará en la parroquia.
Felicito a los novios.

UN ALTA

Un alta anoto.
Muy gustoso.
A residir en esta sociedad han venido los distinguidos y felices esposos señora Esperanza Viñas de Díaz y el señor Leopoldo Díaz, Administrador del Acueducto local, que se han instalado en Princesa 12, altos.
Me place saludarlos.

Francisco González Bacallao.

PROPAGANDA DEL SELLO ANTITUBERCULOSO

La Confederación Nacional de las Asociaciones Municipales de Padres y Maestros, que preside la Profesora señora Margarita Noriega Leal, continúa su labor de propaganda del Sello del Consejo Nacional de Tuberculosos, en las escuelas públicas, habiendo recibido millares de cartas, tarjetas postales, y sellitos, como contribución de maestros y alumnos a la magna obra del Hospital Infantil de Tuberculosos.
Solicita la Confederación, a todos los Comités Municipales de Propaganda del Primer Sello Cubano Contra la Tuberculosis, que aun no han remitido el Acta de Constitución, procedan a enviarla urgentemente. También de acuerdo con las instrucciones dadas, cada maestro, debe de enviar una tarjeta postal con nueve sellitos al Consejo, expresando en la misma su nombre, apellidos, dirección y Distrito Escolar donde presta sus servicios. Toda la correspondencia remítase al apartado 1316. Habana.

Margarita Noriega Leal

¡...y el tiempo sigue su marcha.!

y las Ciencias prosiguen su lucha victoriosa contra la Enfermedad, aportando nuevos y más valiosos recursos para preservar la Salud o recobrarla.

Ejemplo de esa aportación preciosa es el **notable patente**

BISMÁGEN

cuya **asombrosa eficacia** en los padecimientos del

ESTOMAGO,

afecciones concomitantes al

hígado y *vesícula*,

úlcera gástrica o duodenal, COLITIS - Intestinos,

lo han hecho **justamente famoso** porque siempre satisfizo el propósito anhelado: ¡Sanar!

¡**Cuidado**! Fíjese que el NOMBRE del legítimo BISMAGEN se escribe seguido (sin guión—) y no lo confunda. Rechace **engañosas** imitaciones.

Dolor de Estomago, Digestiones lentas o dolorosas, Empacho gástrico, Dolor de vientre y espalda, Vómitos de líquido o de sangre, Acidez, Eructos agrios, Ardentia, Gases, Dilatación, Mala respiración, Pesantez, Mal aliento, Espasmos, Cólicos, Fermentaciones intestinales, Diarrea o estreñimiento, Inapetencia, Desnutrición, Decaimiento

¿presenta su mal alguno de estos síntomas?

La circunstancia infortunada de que en Ud. hayan fracasado **OTROS** "remedios", nada dice frente al prodigioso Bismágen, ¡con él sanará! Ensaye con un frasco del **maravilloso patente** Bismágen y

bendecirá la hora en que decidió tomarlo.

— a que le proteja su
DENTADURA

Use usted Kolynos—el dentífrico más recomendado por los dentistas—debido a su comprobada acción antiséptica y detersoria.

Ilumine su sonrisa con Kolynos — Economice — compre el tubo grande

LA GRIPE

suele seguir a un resfriado. Acabe pronto con éste frotándose el cuello, pecho y espalda con VapoRub. Obra a través de la piel como cataplasma; a la vez despide vapores medicinales que Ud. inhala.

VICK VAPORUB

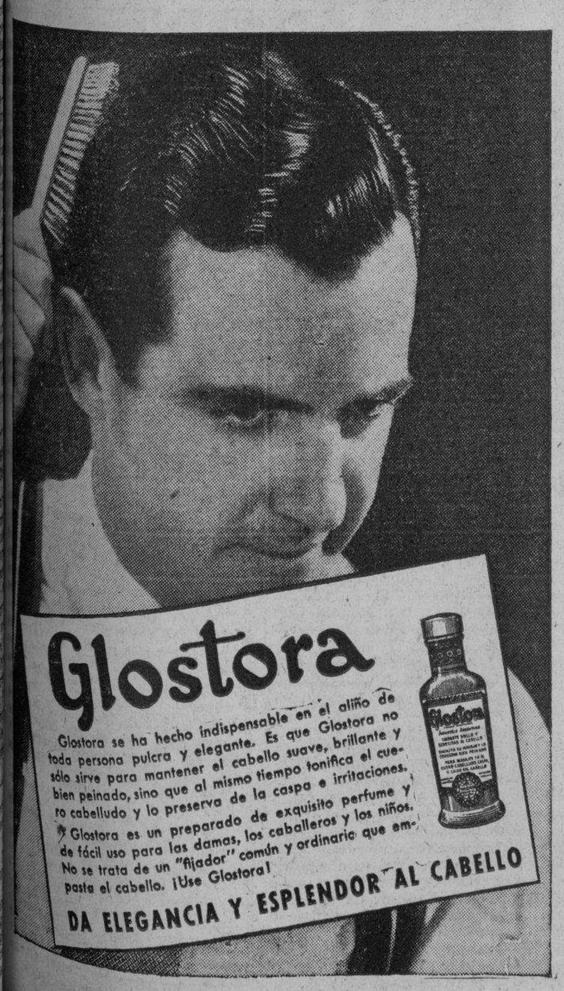

CRONICA HABANERA

LA BODA DE ANOCHE

SYLVIA SEIGLIE.—En un marco de distinción y elegancia se llevó a cabo anoche ante el altar mayor de la Iglesia Parroquial del Vedado la boda de dos jóvenes pertenecientes a familias estimadísimas en la alta sociedad habanera.

Muy linda la novia, Sylvia Seiglie y Crusellas.

Ciñó a sus sienes la simbólica diadema de las desposadas para su enlace con el apuesto y caballeroso joven Arturo Goudie y de Monteverde, amigo muy querido del cronista.

Dicha ceremonia, verificada cerca de las diez, revistió el mayor lucimiento apesar de su carácter íntimo.

Precioso se veía el interior del templo.

Lindos cestos estilo «Imperio» cuajados de dalias y claveles blancos se colocaron junto a los bancos trazando con la alfombra verde la senda nupcial.

En el altar, iluminado por cientos de cirios, gran cantidad de gladiolos blancos ponían una nota de belleza.

Al hacer su aparición la encantadora Sylvia un murmullo de celebraciones y alabanzas llenó la iglesia.

Su figurita, alada, vaporosa, se realzaba poderosamente con un modelo lindísimo de Lanvin interpretado en raso «Tabia» con preciosas incrustaciones de encaje legítimo en el cuello y en la falda.

También de encaje legítimo era el tocado que sostenía en la cabeza un gran velo de tal ilusión.

En sus manos el ramo.

Un primor.

Era un modelo especialmente confeccionado para ella por los artistas tan afamados del jardín «El Clavel», desde donde lo recibió como un presente de este cronista.

Interpretado estaba según la línea del traje, a base de claveles y «sweet peas» blancos.

Fueron padrinos la distinguida dama Ofelia Crusellas viuda de Seiglie y el conocido caballero Frank Seiglie, madre y tío, respectivamente de la encantadora fiancés.

Con el ex-presidente de la República, doctor Ramón Grau San Martín, testificaron por parte de ella el coronel Eduardo González del Real, ex-jefe de la Marina de Guerra Nacional, y los señores Alfredo Benítez y Alberto Crusellas.

Por parte de él lo hicieron a su vez el conocido médico matancero Dr. Antonio Font Tió, el ingeniero Max Borges, ex-secretario de Obras Públicas, y los señores Enrique Merry y Freddie Goudie.

Entre la concurrencia, tan selecta como distinguida, recordamos algunos nombres.

En primer término la madre del novio, la interesante señora Luz de los Angeles Monteverde viuda de Goudie, y sus hijas, tan encantadoras las tres, Bebita Goudie de Juarrero, Elsie Goudie de Betancourt y Lily Goudie de Cancio.

También del grupo familiar del novio, su tía, la distinguida dama Lily Goudie de Merry.

Con la señora viuda de Seiglie ya citada formaban el grupo familiar de la novia, su bella hermana Josefina, la señora del ingeniero Max Borges, y sus tías, las gentiles señoras Amelia Crusellas de Benítez, Alicia Crusellas de Márquez, Consuelo Seiglie de Morales, Carmen Seiglie de Lima, María Montoro de Seiglie, Flor Berenguer de Seiglie, Lía Llata de Seiglie, Consuelo S. de Seiglie y la bella Ritina Fernández Marcané de Crusellas.

La Marquesa de Tiedra.

María Dolores Machín viuda de Upmann, Adolfina Vignau de Cárdenas, Mercedes Crusellas de Santeiro, Ofelia Crusellas de Rodríguez, Margarita Adot de Hidalgo Gato y Blanca Rosa de la Torre de Rosales.

Celia Heymann viuda de Recio y sus interesantes hijas Finita Recio de Freixas y Lolita Recio de Goytisolo.

Cuquita Urbizu de Pessino.

Ernestina Ordóñez de Contreras.

Carmela Betancourt de Booth, Isabel Santos de Rodríguez, Angelita Abella de Montes de Oca, Hortensia Arroyo de Castellanos, María Ofelia Berenguer de Rodríguez Lendián.

Josefina Barraqué de Sabatés.

Encarnación Bernal de Crucet.

Margarita Trotcha viuda de Crespo y su hija Margarita, la interesante señora de González del Real.

Anita Salazar viuda de Cabarrocas.

María Teresa Pedroso de Vianello.

Ernestina del Hoyo de Martínez, Avelina Fernández de Castro, Mara Cabezola de Bosch, Isabel Teresa de Marcé, María Radelat viuda de Fontanills, Regla Sueiras de Recio, Carmen Arenas de Piñera, Minerva A. de la Cruz, Cecilia Gómez de Cerqueda.

Ana María Sánchez Crusellas de Gómez, gentilísima.

Por último un grupo de señoras jóvenes y bellas que encabeza Lillian Gómez Mena de Fanjul y que forman Beba Pujals de Pedroso, Carmelina del Junco de Bulle, Polita Grau, Concha Piñera de Cárdenas, Bertha Hoyo de Erro, Sara Castro de Sánchez, y Ana Mara Herrera de Gaunaurd.

Señoritas.

Primeramente las lindísimas Anita y Gloria Seiglie, hermanas de la novia.

Luz Goudie, monísima hermanita del novio.

Gilda Morales, Yolanda Lima, Loló Goytisolo, Josefina Freixas, Olga Seiglie, Graciella Vianello, Hortensia Pessino, Rosa María de Cárdenas, María Luisa y Beatriz Morales, y la encantadora Teresa Pujals.

Odette Posso, tan bonita.

Bertha Gutiérrez, Joan Whitehouse, Migntoy Texidor, Elena Castellanos, Otilia Castro, Martha Rodríguez, Noemí Booth, Chichita Castellanos, Malucha Montes de Oca y Graciella de la Campa.

Celia, Gloria y Pilar Rodríguez Franca.

Bertha y Martha Fontanills.

María Domínguez Benítez, Graciella y Mireille Benítez, Bertha Ferrer, Ada Bosch, Dulce Crespo, Mireille Salazar, Sylvia Justiz, Anita de Blanck.

Carmen Luisa Aenlle.

Hortensia Bernal, María Antonia Remírez, Carmita Blanco, Lourdes y Ofelia Márquez, Ismenia Blanco, Carmen y Carina de Posada.

Y cerrando la relación la lindísima Sylvia Freyre.

Los nuevos esposos salieron anoche mismo rumbo al famoso Balneario de San Miguel de los Baños donde pasarán los primeros días de su luna de miel.

Felicidades.

EL DR. AUGUSTO SALADRIGAS. En sitio especial, por separado, va nuestro saludo en la fecha de su onomástico hasta el doctor Augusto Saladrigas, antigua y prestigiosísima figura del poder judicial actualmente en funciones de Secretario de Justicia.

El doctor Saladrigas, espejo de caballeros, viene anotándose grandes éxitos en el alto cargo que desempeña, siendo uno de los más eficaces colaboradores de la magnífica obra del coronel Laredo Bru.

Al saludarlo complacidísimos en tan señalada fecha, nos place hacerlo también a su hijo el joven y caballeroso doctor Augusto Saladrigas y Faz, amigo estimadísimo.

El Secretario de Justicia, permanecerá toda la tarde en su residencia de la calle 12 entre 15 y 17 en el Reparto Almendares, para recibir a sus amistades que quieran saludarlo.

Felicidades.

EN SUS DIAS—En esta fecha está de días una figura pública de altos prestigios, el mayor general Mario G. Menocal, ilustre ex-Presidente de la República.

Con el general Menocal, tan querido no sólo en la sociedad habanera sino en todo el pueblo de Cuba, está de días su hijo Mayito, joven que disfruta de muchas simpatías y su nieto Mayito Menocal y Almagro.

Los señores Menocal están de duelo con motivo del fallecimiento de la señora María Herrera viuda de Seva, cuya muerte ha sido tan sentida.

Llegue hasta ellos un saludo del Cronista.

UNA GRAN COMIDA.—El doctor Antonio Martínez Fraga, joven y popular Representante a la Cámara y su bellísima esposa Gloria Valdés Reimundo, ofrecerán el sábado una gran comida en el hermoso Casino Nacional.

Será para festejar la estancia entre nosotros de su hermano, el doctor Pedro Martínez Fraga, Embajador de Cuba en Washington que se halla disfrutando unas merecidas vacaciones.

Los señores de Martínez Fraga, tan queridos y tan bien relacionados en nuestro gran mundo, han invitado para la comida del sábado un grupo muy selecto de sus amistades.

(Continúa en la página NUEVE)

CUANDO EL AMOR TOQUE A SU PUERTA...

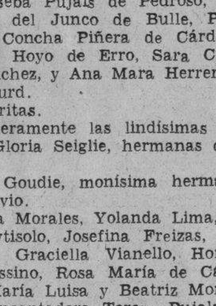

PARA ese momento definitivo ofrecemos un surtido seductor de ANILLOS DE COMPROMISO, algo diferente, y que revelará su espíritu refinado.

Siempre lo más nuevo al precio más bajo

Joyería "LE TRIANON"

(La Casa de los REGALOS ARTISTICOS)

S. FONDON Y CIA., LTD. GALIANO 405

OFERTAS de ENERO

Grandes Rebajas por tres días en Bolsas y Medias!

HOY, MAÑANA Y PASADO

Esta es, sin duda, una de las más interesantes Ofertas del mes. Bolsas y Medias son artículos que se usan todo el año... que siempre son útiles y necesarios. Tiene, pues, esta rebaja por tres días, excepcional importancia y todo el mundo debe aprovecharla. A precios tan económicos como éstos, vale la pena surtirse:

BOLSAS:

BOLSAS de piel y de charol imitado, así como de fieltro, en prusia, azul, rojo y gris. Valían 1.25.

Rebajadas a 79c

BOLSAS de piel sintética, de charol y de seda, en negro, prusia, brown, vino y terracota. Valían 1.45.

Rebajadas a 1.14

BOLSAS en materiales sintéticos, de gran vista. Modelos muy elegantes y colores preciosos. Valían 2.25.

Rebajadas a 1.23

BOLSAS de legítima piel y también de seda, en gran variedad de modelos y colores. Valían 3.45.

Rebajadas a 2.95

BOLSAS de piel legítima, de gamuza y de seda, en finos modelos y hermosos colores.

Rebajadas a 3.98 y 6.65

MEDIAS:

MEDIAS de seda, en tejido chiffón de muy buena calidad. Surtido completo en tonalidades de moda.

Rebajadas a 58c

MEDIAS de seda fina, con costura y pié francés, en tejido chiffón de exquisita transparencia. Colores de gran novedad.

Rebajadas a 79c

MEDIAS "Roman Stripe", en finísimo chiffón y tejidas al revés. En los tonos más elegantes del momento.

Rebajadas a 1.32

PLANTA BAJA

fin de siglo

san rafael y águila, teléfonos: m-5991-92-93

Dr. Humberto Faz Tabío

Especialista en ENFERMEDADES DE NIÑOS.
CALZADA No. 708, entre PASEO y A. CONSULTAS de 3 a 5 P. M.
VEDADO Teléfono F-2070

SUSCRIBASE Y ANUNCIESE EN EL «DIARIO DE LA MARINA»

Retazos!

Una cantidad inmensa de restos se ha ido acumulando en estos días. Tanto de seda como de lana, la variedad es grandísima, y en muchos casos los retazos alcanzan para un vestido. Debe usted, pues, apresurarse a seleccionar, porque se marcaron todos a precios de salida inmediata.

fin de Siglo

san rafael y águila, m-5991

M.E.C.D. 2016

EL PUBLICO lo exige!!

El Circuito SMITH y Metro Goldwyn Mayer tienen como LEMA: "EL PUBLICO siempre tiene la RAZON"!

Por CARTA. Por TELEFONO.. En PERSONA.. TODA la HABANA esta PENDIENTE!

SATISFACIENDO la demanda popular!! 3 UNICOS DIAS!!
El espectaculo mas gigantesco de la historia del cine!

Norma Shearer Tyrone Power en "Maria Antonieta"

NO VOLVERA a SER VISTA, SINO HASTA el MES de MARZO en una GRANDIOSA SEMANA en FAUSTO!

MAÑANA el SABADO y el DOMINGO Segundo PRE-ESTRENO en el ENCANTO de la pelicula para la cual TODOS los ELOGIOS son POCOS para ACLAMARLA!

PRECIOS (Sin Numerar) de 3a6½ 60¢ 6½a11½ 80¢

ESCENARIO y PANTALLA

N O T A S

EXITO DE MIRNA LOY Y CLARK GABLE EN EL FAUSTO

Con éxito ruidoso continúa presentando la Empresa de este majestuoso coliseo, la espectacular aventura «El irresistible» (Too Hot to Handle), estupendamente interpretada por Clark Gable y Myrna Loy, con la colaboración distinguida de Walter Pidgeon, Walter Connolly y Leo Carrillo. Completa el programa la comedia por los Niños Peligrosos «Fuego graneado» y el Noticiario. «El irresistible» se exhibe exactamente a las 3.54, 6.03, 8.11 y 10.21. Los precios: 30 cts. de 2.30 a 6.30, y 40 cts. después. Niños a todas horas 20 cts.

El martes, la máxima sensación de 1939, Mickey Rooney, superando su actuación en «Con los brazos abiertos» en «Andy Hardy se enamora». La historia del muchacho cuando comienza a enamorarse, para quien cada mujer que ve, es un amor... hasta que se le reúnen tres «novias» al mismo tiempo y pasa los apuros de su vida...! Un reparto estelar secunda a Mickey Rooney en esta magnífica producción de la Metro: Lewis Stone, Judy Garland y Cecilia Parker. Andy Hardy compró un «fotingo» de segunda mano por sólo veinte pesos... y a plazos...! Hay que ver en «Andy Hardy se enamora», la clase de máquina que era ésta... y hay que ver la clase de «lija» que se da con las damiselas que caen bajo su influencia, especialmente tres que llagaron a ser novias: Judy Garland, Ann Rutherford y Lana Turner.

El domingo, otro «hit» de la Metro, Freddie Bartholomew, Judy Garland, Mary Astor y Walter Pidgeon en «Casemos a mamá». Una preciosa y divertidísima comedia, en la que vemos a dos hijos buscarle esposo a su madre, porque quieren un padrastro a su gusto...!

NACIONAL HOY

¡La SENSACION CINEMATOGRAFICA!! ESTRENO en CUBA"

MALDITA sea la GUERRA

VEA: EL MADRID de AYER y las RUINAS del MADRID de HOY!

FORMIDABLE DOCUMENTAL ESPAÑOL que DENUNCIA al MUNDO la BARBARIE de la GUERRA MODERNA que DESTRUYE a ESPAÑA y a CHINA!!!

"ESCENAS ESCALOFRIANTES TOMADAS BAJO LOS BOMBARDEOS AEREOS de MADRID y SHANGHAI La DESTRUCCION de CIUDADES INDEFENSAS! SHANGHAI en RUINAS!!!

ADEMAS: la hermosa película "LOS TROPIEZOS de ANNABELL" con Jack OAKIE y Lucille BELL

30¢ TODO el DIA Terc. 15¢

CAMPOAMOR: GRAN EXITO DE CHARLO

Entre las más grandes ovaciones de aplausos tributado a artista alguno, de algún tiempo a esta parte, hizo su debut ayer en «Campoamor» el celebrado artista argentino «Charlo», quien triunfó franca y decisivamente como ya habíamos pronosticado. Hoy vuelve el gran artista a la escena de este teatro, a las 6 de la tarde y a las 9:30 de la noche y lo mismo que en su debut, se presentará acompañado de sus famosos guitarristas, interpretando otros nuevos trabajos que le harán obtener otros nuevos triunfos, y entre ellos, y a petición de muchas familias que no pudieron concurrir ayer a «Campoamor», repetirá su bolero-son titulado «Solamente tú», del cual es autor, dedicado a la mujer cubana. También ofrecerá Charlo la conga inédita de Eliseo Grenet, «La clave de oro», escrita y musicalizada expresamente para este gran cantor argentino. El programa cinematográfico lo compone la super producción «Guardianes de la Ley», por John Keyn y valioso argumento. Irá también la exquisita film «Lanceros de Savoya», el interesante episodio segundo de la gran serie «La Pradera Sangrienta» y una muy interesante revista Universal.

Positivamente, el gran cantante Charlo y sus tres celebrados guitarristas, volverán a triunfar hoy en «Campoamor» y el circuito Valcárce se anotará otro nuevo éxito por el acierto de haber contratado este gran artista. El lunes estrena «Campoamor» la maravillosa película cubana «El romance del Palmar», por Rita Montaner y Carlos Badía. Los precios para hoy, son: hasta las 6:30, 30 centavos, mayores: después, 40 centavos, niños 20 y tertulia 15 cts.

CARTEL DEL DIA

POR LOS TEATROS:

LA COMEDIA: A-6737.—A las 9 y 15: Mary tiene un hijo y La que no se debe querer. Trasmiten la CMCF y COCH.

POR LOS CINES:

FAUSTO: M-7800.—A todas horas: El irresistible y comedia.
ENCANTO: M-6055.—A todas horas: Nancy tiene tres amores y comedia.
NACIONAL: A-6700.—A todas horas: Maldita sea la guerra y Los tropiezos de Annabell.
ALKAZAR: A-6869.—A todas horas. El correo de Lyon y Si yo fuera rey.
CAMPOAMOR: A-7054.—A todas horas: Guardianes de la ley, Lanceros de Saboya y presentación de Charlo.
RIVIERA: F-2040.—Di que me quieres y Justicia armada.
RADIO-CINE: M-1407.—Angeles con cara sucia y Las inseparables.
MARTI: M-2724.—A todas horas: María y otras.
AUDITORIUM: F-4455.—Con los brazos abiertos y Castillo de naipes. A las 4: función a beneficio de la Parroquia del Vedado.
TRIANON: F-2403.—Sueños de juventud y La dama desconocida.
PAYRET: A-7157.—El romance del palmar y Sucedió en la Habana.
NEPTUNO: M-1515.—Daría un millón y En el viejo Chicago.
OLIMPIC: F-3711.—La fuga de Tarzán, Vivir para gozar y episodio.
FLORENCIA: U-3533.—La legión y Perdida en la niebla.
INFANTA: U-3700.—Caminos de ayer y Los últimos 100 días de Napoleón.
MANZANARES: U-3354.—Tres camaradas y Una noche en la ópera.
ROXY: FO-3255.—Quesos y besos y Matrimonio y señorío.
RIVOLI: FO-1130.—Confesiones de una colegiala y El cabaret de las estrellas.
REINA: M-2272.—Labios callados y Nina Petrovna ha mentido.
RALTO: M-1831.—Suspiros de España y Ladrones de levita.
LARA: M-2421.—Su excelencia el vagabundo y El pobre millonario.
PRADO: M-2822.—La dama de Malacca y Lucerito.
VERDUN: A-9206.—El tirano de Alcatraz y Tú serás madre.
COLONIAL: A-7879.—El barbero de Sevilla y Nobleza baturra.
CERVANTES: M-6494.—Angel y El testigo extraordinario. Por la noche: películas y números de variedades.
MAJESTIC: M-4477.—Reina Cristina y Bajo el cielo del Oeste.
CUATRO CAMINOS: M-3676.—El bataclán en Paris y La escuela del crimen.
BELASCOAIN: U-5200.—El gaucho Cruz y Adiós Buenos Aires.
INGLATERRA: M-5527.—La diosa blanca o Trader Horn y Un viaje misterioso.
GRIS: F-4292.—La diosa blanca. Los hombres no lloran y episodio.
VIVES: F-3128.—Mademoiselle Frou Frou y Deslices.
MODERNO: X-1305.—Corazones sin rumbo y Miguel Strogoff.
SANTOS SUAREZ: I-4600.—Abuso de confianza y Tempestad sobre el Asia.
WILSON: U-5863.—Tierra de promisión y Secuestrado.
TOSCA: I-3099.—Yo soy la ley, La patrulla heroica y episodio.
UNIVERSAL: (Egido y Monte).—Su excelencia el vagabundo, Londres de noche y episodio.
CUBA: M-9796.—Saratoga y Mujer al fin.
ROJO: M-4794.—Una noche de amor y Viaje sin regreso.
BELGICA: A-9128.—La hija de Juan Simón y El barbero de Sevilla.
VIOLETA: M-3238.—Rosalía y Moniquí.
MENDOZA: I-7285.—Bajo el cielo del Oeste, y otras.

ENCANTO HOY

JANET GAYNOR Robt. MONTGOMERY FRANCHOT TONE

Metro Goldwyn Mayer presenta

NANCY TIENE TRES AMORES"
-THAT LOVES HAS NANCY-
Niños 20

30¢ 40¢

Una película ARTISTAS UNIDOS

LUNES GRAN GALA!

Charles BOYER

"AIRGEL"

con SIGRID GURIE y la MAXIMA SENSACION HEDY LAMARR protagonistas de "EXTASIS"

NACIONAL Mañana VIERNES

REPUBLIC PRESENTA UN DRAMA EN EL AMBIENTE MAS LLENO DE INTRIGAS...

"La BATALLA SILENCIOSA"

Con: PIERRE FRESNAY KATE DE NAGY MICHEL SIMON

EL VIERNES: «MARIA ANTONIETA» EN EL ENCANTO

Nuevamente presenta hoy la Empresa de este aristocrático Teatro, a Janet Gaynor, Robert Montgomery y Franchot Tone, en la producción Metro «Nancy tiene tres amores». Completan el programa, la variedad musical «Una noche en el Trocadero», la comedia por los Niños Peligrosos, «Pague a la salida» y el Noticiario. Los precios: 30 cts. de 3.30 a 6.30 y 40 cts. después. Niños a todas horas 20 cts.

Ultima hora...! Extra...! Siendo imposible resistir más a las miles y miles de peticiones por carta .. teléfono y personalmente, la Metro y la Empresa Smith, para la qué su lema es: «el público siempre tiene la razón»... presentarán únicamente tres días: mañana, el sábado y el domingo, como pre-estreno especial de gran gala, el espectáculo más gigantesco de la historia del cine: «María Antonieta», con Norma Shearer y Tyrone Power. La película para la cual todos los elogios son pálidos para aclamarla...! «María Antonieta» se exhibirá en función continua desde las 3 de la tarde. Localidades sin numerar, al precio de: 60 cts. de 3 a 6.30, y 80 cts. después. No volverá a ser exhibida sino hasta marzo, que será estrenada oficialmente durante una semana en el teatro «Fausto».

El lunes, en día de gran gala y esplendor, sensacional première de «Argel». El romance de la muchacha que quedó fascinada por la personalidad de un criminal... mientras éste estaba atónito por sus joyas...! Charles Boyer, el máximo ídolo de la pantalla, superando todas sus anteriores interpretaciones con Hedy Lamarr, la exquisita actriz vienesa, que se ha elevado por su actuación en «Argel», a la máxima cumbre del estrellato. Hady Lamarr es la inolvidable «mujer desnuda» de «Extasis». «Argel», el último triunfo de Artistas Unidos, ofrece una trama de encantadora sugestividad por su ambiente de trágica belleza y sus personajes de peligrosa fascinación. Aparece también en el reparto, la lindísima Sigrid Gurie, a quien admiramos recientemente en «Las aventuras de Marco Polo», Joseph Calleia, Allan Hale y miles de extras.

NACIONAL: «MALDITA SEA LA GUERRA» (ULTIMO DIA)

Hasta hoy solamente exhibe la empresa del «Nacional» «Maldita sea la guerra».

Hasta hoy nada más, pues, podrá usted enfrentarse con el documento más significativo, más eficaz y más firme esgrimido jamás contra las contiendas bélicas, levantado contra la vieja práctica de dirimir las cuestiones internacionales a cañonazos y de hacer prevalecer la fuerza sobre la razón y el derecho.

«Maldita sea la guerra» enseña, de una manera que no deja lugar a dudas y que impresiona hondamente los espíritus, cuáles son las deplorables, irremediables consecuencias de las luchas armadas.

Ante «Maldita sea la guerra» usted tendrá, por fuerza, que sentirse pacifista, ya que no en vano se contemplan tanta miseria y tanto desesperación como las que asoman en los cuadros de esta película.

«Maldita sea la guerra» irá hoy a la pantalla a las 2.20, 5.00, 7.30 y 10.15. A las 3.15, 5.50 y 8.30, «Los tropiezos de Annabella», agradable comedia por Lucille Bell y Jack Oakie. Intercalados, Noticiario Pathé No. 2, con destacados acontecimientos, y «La marcha del tiempo», con escenas de Shanghai y el escandaloso secuestro de Chang Kai Shek.

La entrada cuesta 30 centavos a todas horas. Niños 20 cts. Tertulia 15 cts.

Mañana, uno de los más amenos y apasionantes dramas de espionaje e intriga internacional que se hayan hecho últimamente. «La batalla silenciosa» recoge interesantes episodios relacionados con una tortuosa maniobra alrededor de cierta frontera en la Europa Central, maniobra ésta que puso en peligro la paz del continente. «La batalla silenciosa», donde reaparece Pierre Fresnay, tiene un movimiento vivísimo y cuadros de gran fuerza, sin que le falten detalles de fino humor, al modo francés.

Conjuntamente con «La batalla silenciosa» va el estreno en Cuba de la película «El ángel del hampa», lindísima film las creaciones femeninas para 1939 por los más famosos modistos de París, tales como Lanvin, Patou, Lelong, Worth, Schiaparelli. Conjuntamente y a petición «El embrujo del trópico», con Dorothy Lamour, Tito Guizar y Martha Raye.

El sábado, los incomparables Mosqueteros de la Risa, el buen humor y la carcajada, los Rith Brothers, en la archi-despampanante y super-humorística comedia «A galope tendido», con la colaboración de Richard Arlen, Phyllips Brooks y Ethel Merman. Conjuntamente el crispante drama de la Columbia, «El retrato delator», con Roger Pryor y Joan Perry.

El lunes, la deliciosa y exquisita super-joya «Colegio de señoritas», con Anne Shirley, Nan Grey y Ralph Bellamy, al frente de una fascinante pléyade de lindísimas chiquillas. Conjuntamente la magnífica producción «Vidas opuestas», con Gloria Stuart, Lanny Ross y Joan Marsh.

El miércoles, «El correo de Lyon».

El jueves, estreno en Cuba de la estupenda producción de la Metro, «Casemos a mamá», con Freddie Bartholomew, Judy Garland, Mary Astor y Walter Pidgeon.

REX CINEMA

SAN RAFAEL Y AMISTAD — M-2214 HOY

Un programa muy interesante, figurando el magnífico documental histórico

EL BUQUE FANTASMA

LA COMEDIA: «LA QUE NO SE DEBE AMAR»

El programa combinado para esta noche, en el «Principal de la Comedia» no puede ser más sugestivo. Subirán a escena dos de las finas obras de Pepín Rodríguez el aplaudido autor cubano.

«Mary tiene un hijo» recibida con mucho entusiasmo por el público, volverá a representarse esta noche en la primera parte del programa.

Después de esta graciosa obra de corte vaudevilesco, tendremos oportunidad de asistir a una representación más de «La que no se debe querer», la sentimental comedia lírica en la que tanto se luce el maestro Rodrigo Prats, con una partitura brillantísima. Estas obras irán en función corrida, que como siempre, comenzará a las nueve y cuarto de la noche.

Los precios serán los de costumbre. Palcos con seis sillas $3.00, luneta 50 centavos. Butaca numerada 40 y sin numerar 30 centavos.

El programa, patrocinado por la gran Cervecería La Tropical, (con todos y para todos) será retrasmitido por la CMCF, en 810 kilociclos, en onda larga y la COCH, en 9437 kilociclos en onda corta.

Ya están ultimados todos los detalles para el monumental estreno de «El romance del palomar», obra en la que Agustín Rodríguez sabrá lucirse una vez más como autor consagrado por el favor del público. En esta obra hará su debut la notable tiple cantante Estelita Echazabal, joven, bella y con una magnífica voz.

La adaptación musical de «El Romance del Palomar» ha sido adaptada por el maestro Rafaelito Betancuort.

Esta graciosa zarzuela cubana dará algunos llenos a la Empresa del Principal de la Comedia, tan valiosa de sus programas siempre.

El próximo domingo habrá una gran matinée a las tres de la tarde, con un atractivo programa.

Seguimos recomendando a nuestros lectores separen con tiempo su localidad, llamando al teléfono A-6737.

Se prepara el estreno de «La Caravana del Progreso», el último de Julito Díaz.

RADIO CINE HOY 30 y 40¢ Niños 20 Terc. 10¢

GRAN EXITO WARNER!

JAMES CAGNEY y la pandilla de "LA ESCUELA del CRIMEN" en "ANGELES CON CARA SUCIA"

TAMBIEN se ESTRENA "LAS INSEPARABLES" con Ann SHERIDAN Gloria DICKSON

APROBADA para MAYORES

LUNES

WARNER presenta al FORMIDABLE Errol FLYNN en "La ESCUADRILLA de la AURORA"

GIGANTESCA!!! SENSACIONAL!! EMOCIONANTE!!! con Basil RATHBONE y David NIVEN

HOY FAUSTO GRAN EXITO

CLARK GABLE en "El IRRESISTIBLE" MYRNA LOY

-TOO HOT TO HANDLE-

Una Metro Goldwyn Mayer

40¢ Niños 20¢ Terc. 15¢ 50¢

MARTES La Sensacion maxima de 1939!

MICKEY ROONEY en "ANDY HARDY Se ENAMORA"

-LOVE FINDS ANDY HARDY-

Otro TRIUNFO Metro Goldwyn Mayer

(VEASE MAS «ESCENARIO Y PANTALLA y las GACETILLAS EN LA PAGINA OCHO)

RIALTO HOY

"SUSPIROS de ESPAÑA"

CIFESA presenta PELICULA de la GRACIA GITANA con BELLOS NUMEROS de MUSICA POPULAR ESPAÑOLA!! con

ESTRELLITA CASTRO

MIGUEL LIGERO - Roberto REY ~ CONCHA CATALA

Realizada en las ciudades de la HABANA y SEVILLA y la emocionante comedia "LADRONES de LEVITA"

TARDE 30¢ 45¢ NOCHE

RADIO CINE: «ANGELES CON CARA SUCIA»

Cada día es mayor la cantidad de público que acude al amplio «Radio-Cine» para ver el gigantesco programa de la Warner combinado con dos estupendas producciones que se titulan «Angeles con caras sucias», máxima interpretación de James Cagney, el ídolo del público por su actuación en las películas de gangsters. Esta vez lo secunda Pat O-Brien, Humphrey Bogart, George Bancroft y los seis pilletes de «La escuela del crimen» y «Callejón sin salida». Esta producción le dió el primer premio a James Cagney por considerarla los críticos americanos como la mejor película del año y la más gloriosa interpretación de su principal intérprete.

La otra es «Las inseparables», un interesante drama policíaco en el que se mezclan la intriga, el crimen, la comedia y un precioso romance amoroso. La interpretan Ann Sheridan, Margaret Lindsay y Marie Wilson, completándose el programa con un documental explicado en español y Noticiero sonoro.

Los precios para hoy: luneta y primer piso, 30 centavos antes de la seis y media y después 40 centavos. Los niños 20 centavos y la tertulia, entrada por Concordia 10 cts.

«Angeles con cara sucia» empezará a las 3:45; a las 6:45 y a las 10:00. Mañana este mismo programa.

El lunes: Errol Flynn en «La Escuadrilla de la Aurora», con Basil Rathbone y David Viven. Trágica, emocionante, espectacular.

Muy pronto: «El valle de los gigantes», de Wayme Morris y Claire Trevor, filmada totalmente en technicolor por los mismos productores de «Robin Hood», estrenándose conjuntamente con «El guapo del rancho», una preciosa comedia musical de Dick Powell.

NO PIERDA.!!

'MARIA'

(De Jorge Isaacs)

HOY HOY

EN

"MARTI"

CON

"HOMBRES DE MAR"

(Oiga «Vereda Tropical»)

Desde las 2 de la tarde

LUNETA: 20 y 30 Cts.

TERTULIA: 10 Cts.

REPUBLIC PRESENTA LA FILM FRANCESA QUE ARRANCARA GRITOS DE TERROR DEL ESPECTADOR

LA BATALLA SILENCIOSA

KATE DE NAGY • PIERRE FRESNAY • MICHEL SIMON

Mañana

NACIONAL

«DI QUE ME QUIERES» Y «JUSTICIA ARMADA» EN EL RIVIERA

Nuevamente presenta hoy la Empresa de este elegante Teatro, la maravillosa super-joya en español, de la R.K.O. Radio, «Di que me quieres». Completa el programa el crispante drama de gangsters «Justicia armada», con Chester Morris, Frances Mercer y Bruce Cabot. Además el Noticiario. Los precios 30 cts. por la tarde y 40 cts. por la noche. Niños tarde y noche 20 cts. y tertulia 15 cts.

Mañana, la deslumbrante super-joya musical de la Paramount, «Artistas y modelo en Montmartre», con Joan Bennett, Mary Bolan, Joyce Compton y Jack Benny. Vea en esta

Siga la flecha!!

TIERRA BRAVA

R. FALCON - CHAFLAN con E. FERNANDEZ PARDAVE S. BARCELATA - D. CATARINO Una COLUMBIA

Se ESTRENA en MARTI el LUNES 23

Siga la flecha!!

MARTI: Hoy: «María» de J. Isaacs y «HOMBRES DE MAR»

Desde las 2 de la tarde inicia hoy sus actividades el teatro «Martí», dedicado al estreno en Cuba de grandes superproducciones habladas en español y francés, con la soberbia cinta «María», inspirada en la exquisita obra de Jorge Isaacs, leída en toda la América latina. El rol femenino central de «María» está a cargo de Lupita Tovar, consagrada ante todos los públicos que hablan nuestro idioma. Se completa el programa con «Artistas de Brocha Gorda» comedias de los Tres Chiflados, Noticiario Pathé, (exclusivo) y la magnífica cinta «Hombres de Mar», de Arturo de Córdova y Emma Roldán, donde se ofrece el hit musical del momento: «Vereda Tropical»... exquisita... deliciosa... fascinadora. La joya «María» va a las 3.57, 7.15 y 10.33. «Hombres de Mar» va a las 2.18, 5.42 y 9.01. Sólo 20 centavos vale la entrada antes de las 6 y media y 30 centavos después. Tertulia 10 centavos a todas horas y 15 centavos los niños. Mañana se ofrece «Yo acuso», una estupenda superproducción. Sábado y domingo «El Superhombre», de Joe E. Brown. Y el lunes: «Tierra Brava», el fenómeno de los fenómenos. Una verdadera joya musical. Chaflán... Pardavé... Don Catarino... Esther Fernández... Rafael Falcón... Barcelata... Pronto: algo estupendo: «Rasputín», de Harry Baur.

Teatro «Martí»: M-2724. Desde las 2 «María» y «Hombres de mar», comedia y noticiario Pathé.

«EL CORREO DE LYON», HOY, EN EL ALKAZAR

Con el más rotundo de los éxitos continúa presentando la Empresa de este popular coliseo «El correo de Lyon». ¿Cree usted en la infalibilidad de un fallo judicial? ¿Cree usted que un inocente puede ser llevado a la guillotina, y que el jurado que le condenó, actuó, con la más estricta imparcialidad? ¿Cree usted que 20 testigos manden a un hombre a la muerte, sin ser sus enemigos? ¿Se imagina usted la horrible desesperación de un inocente condenado a la última pena... su agonía en vida... la tortura de sus últimos momentos? Vea «El correo de Lyon». La otra gran atracción de este programa, es la gigantesca y super-espectacular super producción de la Paramount «Si yo fuera Rey» con Ronald Colman, Frances Dee, Basil Rathbone, Ellen Drew y Henry Wilcoxon. Dirigida por Frank Lloyd. Además el Noticiario. Los precios popularísimos: 20 centavos de 1:30 a 6:30 y 30 cts. después. Niños a todas horas 15 cts. y tertulia familiar 10 cts.

El lunes monumental programa de Artistas Unidos: Gary Cooper y Merle Oberón en la magnífica y romántica super joya «El cowboy y la dama», y estreno en Cuba de la copia nueva del gigantesto super-espectáculo «Huracán», por John Hall y Dorothy Lamour. Pronto: el verdadero astro, Spencer Tracy y el sensacional Mickey Rooney, en el estupendísimo drama, saturado de risas y lágrimas, orgullo de la Metro, titulada «Con los brazos abiertos». Más adelante, Janet Gaynor, Paulette Goddard y Douglas Fairbanks Jr. en «Jóvenes de corazón» y estreno de copia nueva de «Tiempos Modernos» con Charles Chaplin.

ALKAZAR HOY

INTERNATIONAL Films presenta "El CORREO de LYON"

APROBADA para MAYORES

Paramount presenta a Ronald COLMAN en "SI YO FUERA REY"

20¢ Ten. 10¢ 30¢

M.E.C.D. 2016

MUCHO ALCANCE A POCO COSTO

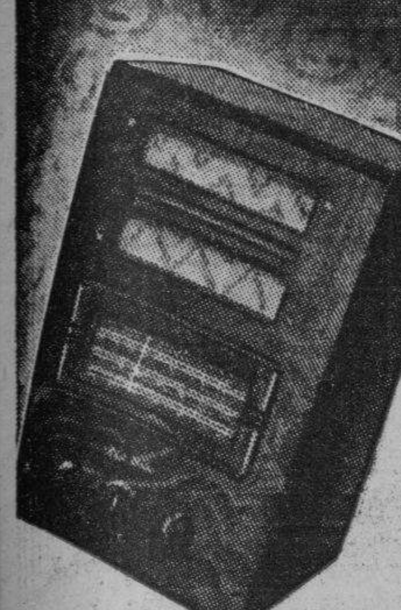

RADIO RCA VICTOR 5-Q-1 5-TUBOS $60

DE VENTA EN LAS AGENCIAS RCA VICTOR

distribuidores HUMARA Y LASTRA S en C. T. M-9093

CRONICA HABANERA

PETICION DE MANO

Hoy, fecha en que celebra su cumpleaños, será pedida en matrimonio la encantadora señorita Martha Hernández y Montes de Oca, para el caballeroso joven Ernesto Fleites y Ferrer.

Ante los padres de la novia, el señor Marcial Hernández y Mercedes Montes de Oca, formularán la petición de rigor los padres del novio, el señor Juan Fleites Morales y señora Margarita Ferrer.

En horas de la tarde la novia tendrá un recibo íntimo.

Felicidades.

MARIA HERRERA VIUDA DE SEVA.—La sociedad habanera esta de duelo.

En la mañana de ayer, ha dejado de existir una de sus figuras más destacadas, la señora María Herrera viuda de Seva, dama del más alto rango social que brilló con muchos prestigios en el mundo habanero.

Buena, sencilla, caritativa, su gran corazón tuvo siempre acogida a toda obra noble y generosa derramando a manos llenas el bien entre cuantos lo necesitaran.

Buen ejemplo de su caridad inagotable son nuestras instituciones benéficas, las Damas de la Caridad, la Junta Piadosa de Señoras de la Maternidad, la Liga contra el Cáncer y el Asilo Menocal, entre otras, que contaron en su seno a la distinguida dama desaparecida.

Precisamente dichas instituciones le tributaron un homenaje de afecto y de agradecimiento el pasado veintinueve de octubre al cumplir la señora viuda de Seva los ochenta años.

Pocos días después cayó enferma la distinguida dama.

Luchó la ciencia utilizando todos los recursos humanamente posibles para salvar vida tan preciada, resultando inútil cuanto esfuerzo se hiciera.

Sin exhalar una queja, como una santa, murió la señora viuda de Seva, cuya vida bien puede servir de ejemplo a las generaciones futuras.

Hoy será su sepelio.

En horas de la mañana.

Al enviar nuestro pésame a todos sus deudos queremos hacerlo de manera especial a su hija Mariana, la señora del general Mario G. Menocal, que sin separarse un momento de la cabecera de la enferma la confortó en todos momentos con sus cuidados.

También enviamos el pésame al general Menocal y a sus hijos Georgina, la señora de Sardiña, Raúl, casado con la señora Perla Fowler y Mayito, esposo de la señora Beba Almagro.

Descanse en paz.

LOS SANTOS DEL DIA.—San Octavio, San Mario y San Augusto.

Nos complacemos en saludar en primer término a una distinguida dama de nuestra sociedad, muy buena y muy bondadosa: Cuca Blanco, la gentilísima viuda de Laurrieta.

Tenemos encargo de decir a sus amigas que no recibe.

También saludamos a la señorita Octavia Suárez Murias.

Y a la bella y gentil dama Augusta de la Cova de Ramírez León.

Siguen las felicitaciones.

El doctor Octavio Montoro, eminente médico cubano que disfruta de gran nombradía.

El antiguo y prestigioso médico doctor Octavio Ortiz Coffigny y su hijo el doctor Octavio Ortiz Casanova.

El doctor Octavio Rivero y Partagás.

El doctor Octavio Santos Jiménez, Jefe del Negociado de Marcas Extranjeras.

El doctor Octavio Verdeja, y su hijo, el estimado joven Octavio Verdeja y Aramburu.

El doctor Octavio de la Torre, distinguid abogado y periodista.

Octavio de Céspedes, Octavio Massés Varela, Octavio López, Octavio Muller, Octavio Agüiar, Octavio Argudín, Octavio Amenábar y Cabello, Octavio del Hoyo.

Los jóvenes Octavio Prieto y Octavio Mestre.

Octavio Estrada, de los talleres de este DIARIO.

Y Octavio Fernández.

Están de días en esta fecha también los Marios.

El doctor Mario E. Montero, ex-Secretario de Justicia y Presidente de la Audiencia de la Habana.

Siguen los abogados con Mario Lamar, Mario Núñez Mesa, Mario de Franco Beoto.

El doctor Mario Díaz Cruz.

El doctor Mario Recio.

Y un joven y estudioso letrado, el doctor Mario Ruiz Herrera.

Entre los médicos, el doctor Mario Sánchez Alfonso, conocido y prestigioso galeno que está de días junto con su hijo Mayito Sánchez Calvo.

Ls doctores Mario Porto, Mario Luis García, Mario Guiral, Mario Dehogues, Mario Hernández Cartaya.

El doctor Mario Alfonso.

El doctor Justo Mario Verdugo.

Los doctores Mario Altuzarra, Mario A. Portela, José Mario Miró y Mario Hernández Dobal.

Y el doctor Mario Martínez Azcué, notable cirujano dentista, que tiene gran clientela.

El ingeniero Mario G. Mendoza y su hijo, el simpático joven Mayito Mendoza.

Otro ingeniero, Mario Lens.

Mario Montoro y Saladrigas y Mario Seiglie, caballeros los dos muy estimados en nuestros círculos sociales.

El doctor Mario T. Ruiz y Rojas.

Mario de la Vega, Mario García Vélez, Mario Colete, Mario Lombard, Mario Barnet, Mario Forcade, Mario Bru, Mario Zúñiga, Mario Escobar, Mario López, Mario Franco, Mario Labril, Mario Garcini, Orlando Curbelo Ramos.

Mario Iglesias, jefe de la Oficina de Control de Personal de la Renta de Lotería.

Mario Quintana.

El conocido joven Mario Arango, uno de los Administradores de la Compañía Textilera Ariguanabo.

Mario Martínez Lufriú, meritísimo educador.

Mario Castellanos y Chacón, Mandatario Judicial.

Mario Guas, Director de la Orquesta que lleva su nombre.

Mario Luque, Secretario de la Legación de Cuba en Panamá.

Mario Troncoso, estimado amigo, perteneciente a la Directiva del Club Náutico de Marianao.

Nuestro estimadísimo compañero Mario Lescano Abella, redactor de la crónica teatral de «Avance», donde es muy querido.

Otro querido compañero: Mario Massens Varela, Jefe de Información del colega «Avance».

Y por último, un grupo de jóvenes conocidos: Mario Franca y Echarte, Mario Díaz Cruz, Mario Salcedo, Mario Rivero, Mario Campa, Mario Fernández y Mario Villa Araujo.

Los Augustos, que también están de días.

Augusto Lezama.

Augusto Echevarri.

Augusto Beck.

El doctor Augusto Díaz Brito, conocido galeno.

El doctor Augusto Maxwell, abogado joven y prestigioso muy estimad en esta sociedad.

Augusto Merchán, Augusto Ramón Noroña, Augusto Valdés Miranda y Augusto Fernández.

Un estimado amigo: el doctor Augusto Cabrera Macías, muy caballeroso y muy correcto.

Augusto Joaquín Figueroa.

Augusto Canosa, del Foro habanero, y su hijo, el doctor Augusto Canosa.

Un estimado compañero, Augusto Martínez Pereira.

Y el simpático joven Augusto Castro Montejo.

COMIDA ELEGANTE.—El pasado martes, en su residencia de la calle 11 y B, en el Vedado, tuvieron una comida el distinguido caballero Manolo Rodríguez y su gentil e interesante esposa Aída López festejando a un grupo de sus amistades.

Como habíamos anunciado, esta comida reunió una selecta representación de la sociedad habanera.

Entre los matrimonios se contaban Juan A. Lliteras y Hemelina López Muñoz, Henry Senior y Elsa Penso, Gonzalo Aróstegui y Maggie Orr, Eugenio Rayneri y Rosita Cadaval Salomón Maduro y Bibí de Lima, Luis Menocal y Alicia Nadal, Salvador Castañeda y Nena Pérez Piquero y Agustín Reyes y Mariíta Hernández Guzmán.

La señora Gloria Ricart y las señoritas Rosa y Elvira Morales Zaldo.

Además los señores Alfredo Zayas, Gerardo Gutiérrez, Antonio Coroalles, nuestro compañero Pablo Alvarez de Cañas y don Miguel Espinós, Representante del Gobierno Nacional de España.

Con los señores de Rodríguez-López hicieron los honores de la casa sus hijos, los jóvenes esposos Valeriano López y Marianita Rodríguez López y la lindísima señorita Luisa Rodríguez López.

En el comedor fué servido un rico buffet.

Después se formaron varias mesas de bridge celebrándose a la vez una pool de dominó.

LIGA PIADOSA DE SEÑORAS DE LA MATERNIDAD—En Junta General verificada el lunes último en la Casa de Beneficencia, según se anunció, la Liga Piadosa de Señoras de la Maternidad eligió la nueva Directiva.

Hela aquí:

Presidenta de Honor: Leonor Montes de Laredo Bru.

Vicepresidentas de Honor: María Herrera viuda de Seva y María del Calvo viuda de Giberga.

Vocales de Honor: Mariana Seva de Menocal, María Luisa Saavedra viuda de Pessino y María María Castillo viuda de González Veranes.

Presidenta: Amelia Rivero de Domínguez.

Vicepresidentas: Reneé Molina de García Kohly y María Martín viuda de Dolz.

Secretaria: Amelia Solberg de Hoskinson.

Vicesecretaria: Conchita Valdivia de Santo Tomás.

Tesorera: María Romero de Vieites.

Vicetesorera: Mercedes Crusellas de Santeiro.

Como podrán ver nuestros lectores, entre las vicepresidentas de honor figura la señora María Herrera viuda de Seva, cuyo fallecimiento acaecido ayer ha sido tan sentido en nuestra sociedad.

Muchos éxitos deseamos a la nueva Directiva.

LOS QUE REGRESAN.—El próximo día veinticinco llegarán a nuestra capital el distinguido matrimonio Luis del Valle y María Mendoza en unión de su linda hija Anita y de la encantadora señorita Alicia Arellano y Diago.

Los esposos del Valle se encontraban en los Estados Unidos donde terminan su educación sus hijas menores Mercedes y Cristina, tan lindas las dos.

Bienvenidos.

(Continúa en la página SIETE)

EN SU SANTO

Hoy está de días el caballeroso y cumplido joven Mario Castellanos y Reyes Gavilán, cronista social del periódico «El Mundo y elemento bien conocido en nuestros círculos sociales.

Para el joven Castellanos, que tantas simpatías ha sabido captarse por su amable trato y su caballerosidad, recibirá en tan señalada fecha muchas pruebas de afecto y estimación.

Tenga un día feliz.

"El" estómago es el manantial de alegría de la vida"

Cuídelo usted, con una buena alimentación y algunas cucharadas de DIGESTÓNICO del Dr. Vicente

VENTA EN FARMACIAS

FALLECIMIENTO

En su domicilio falleció repentinamente Marcelina Primelles, de 70 años y vecina que era de Lamparilla 389, siendo el cadáver entregado a sus familiares.

CASA VERSALLES

Juegos de COPAS, de Cristal ..... Tallado BACCARAT, 30 piezas, ... $16.00

NEPTUNO 164, FRENTE AL TEATRO "ENCANTO"

REBRESCO CON BICHOS

Eduardo Palacios y Planas, vecino de San Miguel 954, denunció a la policía que en ocasión de encontrarse en el bar situado en Monserrate y Obrapía, pidió un refresco conocido por «Canada Dry», sin que pudiera ingerirlo, con motivo de haber notado que en el interior de la botella había una gran cantidad de bichos.

AUMENTO DE SUELDO A LOS EMPLEADOS INGLESES

Por fallo del Tribunal Artribal se les ha concedido a los empleados de Correos de Inglaterra un aumento en sus sueldos, reconociéndose así la justicia de la petición que dichos empleados hicieron, basándose en la enorme carestía de la vida registrada en los últimos años en ese país.

Dr. Bengué, 16, Rue Ballu, París

De venta en todas las farmacias y droguerías.

Atención...

¡Atención, señora, hacia nuestra nueva colección de vestidos, compuesta por los últimos modelos de la temporada y confeccionada en telas primorosas de gran moda y calidad... ¡Atención, señora, hacia los precios que, sin duda alguna, le • • • • producirán verdadero asombro! • • • •

A - Original modelo en crepé a listas y en finos dibujos. Adornado con botones de pasta 3.00

B - Vestido en crepé de seda estampado en colores de última moda 2.00

C - Elegante vestido en terciopelo chiffón de superior calidad 4.00

LOS PRECIOS FIJOS
REINA AGUILA ESTRELLA

FALLECIO EN EL HOSPITAL

En el Hospital Calixto García, dejó de existir Coralia Tejeda García, de 32 años, vecina que era de Narciso López número 3, a consecuencia de las graves quemaduras que sufrió en días pasados en su domicilio, al estallarle una botella conteniendo alcohol.

HOY

Oiga la hora de LOS PRECIOS FIJOS
REINA AGUILA ESTRELLA
A LAS 9 P. M. C.M.Q.

LA SIMPATIA DEL TRIO MATAMOROS

y la sensación de un ESTRENO

El radio-drama de LOPEZ del RINCON

"El INTRUSO"

ACTUANDO ISABEL BARRON Y RICARDO GALACHE

M.E.C.D. 2016

G A C E T I L L A S

AUDITORIUM: «CON LOS BRAZOS ABIERTOS»

Uno de los mayores éxitos cinematográficos de la presente temporada ha resultado ser, en opinión de la crítica y del público en general, el extraordinario e intenso film de la Metro titulado «Con los brazos abiertos», que hoy presenta este favorito teatro del Vedado, en su turno de las 9.45. La trama de «Con los brazos abiertos» no tiene nada de ficticia. Está inspirada en Boys Town, un villorrio de niños que existe en Omaha, Estado de Nebraska, fundado por el Padre Edward J. Flanagan, hace unos veintidós años. Allí viven y crecen hasta su edad madura los niños que han delinquido o de padres criminales que los han abandonado al arroyo, confiados a un triste destino. Dos grandes estrellas interpretan las figuras principales, Spencer Tracy, la del Padre Flanagan, y Mickey Rooney, la de Whitney March, uno de los niños asilados. Completan el reparto Henry Hull, Leslie Fenton, Gene Reynolds, Edward Norris y J. Hale. Para el turno de las 8.30. «Castillos de naipes», de Frank Morgan y Florence Rice. Por la tarde a las 4, funcion extraordinaria a beneficio de las Conferencias de San Vicente de la Parroquia del Vedado, con el siguiente programa cinematográfico: «El último bandido», por Edward G. Robinson y «En la misma moneda», por Mickey Rooney. Luneta 60 centavos; primer balcony, 40 centavos; segundo balcony 20 centavos.

Mañana: A las 5.15 y 9.45, «El correo de Lyon», el espectacular y trágico film que encierra la reconstrucción de un célebre proceso ocurrido hace más de un siglo, pero que se ha mantenido en la memoria de todos. La desesperación del hombre que se ve condenado a la guillotina, siendo inocente, por el error de veinte testigos que al señalar al asesino lo confundieron. Exito de Pierre Blanchar y Dita Parlo. A las 4 y 8.30, «Mi señorita mamá», de Danielle Darrieux.

TRIANON: «SUEÑOS DE JUVENTUD» CON D. DURBIN

Otro gran éxito se anotará hoy este elegante y predilecto teatro del Vedado, con la regia presentación en sus turnos de 5.15 y 9.45 de la gloriosa super-producción de la Universal «Sueño de juventud», el más reciente triunfo de la estrella favorita del mundo entero, la genial chiquilla Deanna Durbin, más bella y encantadora que nunca, en un ambiente de exquisita humanidad y esplendor. Usted nunca ha visto a Deanna Durbin enamorada. Ella tenía tres hombres en su vida. El Rey Arturo, Lord Byron y él; él que no acertaba a comprender a aquella chiquilla encantadora; él que había estado en cinco guerras, pero que no había sabido lo que era una guerra hasta que no se encontró con Deanna. Para ella los hombres eran incomprensibles, creía que ella era una niña y aquel a quien ella gustaba se volvió loco y se dió a la bebida de... agua azucarada. Deanna Durbin es la actriz que se supera siempre más y más. La cancionhit que ella nos ofrece, titulada «My Own», ha obtenido el segundo lugar entre las canciones más populares de la temporada en Broadway. Melvyn Douglas, Irene Rich, Jackie Cooper, Nancy Carrol y John Halliday, reparto todo de estrellas, interpretan las otras figuras de importancia. El programa se completa presentando a las 4 y 8.30 a Patricia Ellis y Preston Foster en «La dama desconocida».

Mañana, el sábado y el domingo, Deanna Durbin en «Sueño de juventud».

PAYRET: «El Romance del Palmar» y «Sucedió en La Habana»

Sigue con gran éxito en el popular «Payret» el cubanísimo programa compuesto por dos joyas de la cinematografía cubana. «El romance del palmar», que ha sido el exito más grande hasta la fecha, pues ha entrado en su segunda semana de triunfos. Sus intérpretes. Rita Montaner, Garrido, Piñero, Gallo, Linares Rivas y otros realizan las delicias del público en esta linda película que cada día lleva mayor número de público a «Payret».

Hoy completa el programa la super-producción, también de Peliculas Cubanas S. A., titulada «Sucedió en la Habana», interpretada por los mismos actores, y una revista de asuntos mundiales.

Los precios son: 20 centavos hasta las 6.30 y 30 centavos despues; niños, 15 centavos; tertulia, 15 centavos.

Mañana: Este mismo programa. El lunes y el martes, a petición, solamente estos dos días, «Carmen» y «Morena clara» juntas, de la genial artista Imperio Argentina. Después, el miércoles, «Suspiros de España».

NEPTUNO: Mañana: SONJA HENNIE y RICHARD GREENE

Por última vez se exhibe hoy en este favorito teatro la encantadora película de Warner Baxter y Marjorie Weaver «Daria un millón», acompañada de la soberbia producción «En el viejo Chicago», con Tyrone Power, Alice Faye y Don Ameche. Además, el Noticiario Los precios: 15 centavos de 2.30 a 6.30 y 20 centavos después; niños, a todas horas, 10 centavos.

Mañana, la maravilla de maravillas musicales, «Mi buena estrella», con la reina del patín, Sonja Henie, y el nuevo ídolo Richard Greene, y «Noche de sorpresas», con June Lang, Dick Baldwing y Lyle Talbot. También se exhibirá el episodio número 10 de la sensacional serie «La flotilla misteriosa», titulado «Alas rotas».

El sábado y domingo, este mismo estupendo programa.

El lunes, el magnífico drama saturado de risas y lágrimas, «Con los brazos abiertos», con el laureado astro Spencer Tracy y el genial chiquillo Mickey Rooney.

OLIMPIC: «LA FUGA DE TARZAN»

«Olimpic», en Línea y B, en el Vedado, con el teléfono F-3711, ofrece hoy un simpático programa, rigiendo precios populares.

Hoy, en tandas de 4.15 y 8.30 se exhibirá el episodio primero de la emocionante super-serie «La flotilla misteriosa», con Bob Steele y estreno de la preciosa, regia super-comedia «Vivir para gozar» con Katherine Hepburn y Gary Grant.

A las 5.30 y 9.45, en turnos elegantes, va revista y la colosal, dinámica cinta de aventuras «La fuga de Tarzán», con Johny Weissmuller y Maureen O-Sullivan.

Precios para hoy: luneta mayores 20 centavos, niños 10 y tertulia 10 centavos a todas horas.

Mañana: «Cuatro hijas», con Claude Rains y «Mentes destructoras».

INFANTA: «CAMINOS DE AYER»

Regio y monumental programa nos ofrece hoy el ventilado y cómodo teatro «Infanta» de la empresa Carrera, sito en la calzada de su nombre y Neptuno, teléfono U-3700, a base de dos colosales producciones, siendo la principal: «Caminos de ayer», con Jorge Negrete, Carmen Hermosillo y Don Catarino. Esta película tiene una historia original, escrita por Quirico Michelena, y la que en su desarrollo en la pantalla se aparta por completo del tipo de películas que hemos visto anteriormente... Es una alta comedia de tipo internacional que gustará a los públicos de todo el mundo hispano. Le sigue en turno el estreno de la cinta «Los últimos cien días de Napoleón», con Werner Krauss, Rose Stradner y Peter Voss; una película en la que abundan mil detalles interesantísimos relacionados con la vida íntima del Emperador y su esposa María Luisa, sus deseos de ver a su hijo, a quien sus enemigos tienen secuestrado.., Completa el programa la revista de asuntos mundiales.

Mañana: «Labios callados», Adolphe Menjou.

ROXY: «CONFESIONES DE UNA COLEGIALA»

Un film lleno de alegría, juventud y belleza presenta hoy en sus turnos de 4.30 y 8.30 el concurrido cine «Roxy», del Reparto Almendares. «Confesiones de una colegiala» es una película que encantará a todos por sus escenas movidísimas de puro ambiente estudiantil, las terribles novatadas que hacen a los nuevos compañeros y las emocionantes escenas del encuentro de dos Universidades que levanta en peso a todos los aficionados del baseball. Betty Crabble, llamada la Venus americana por su esplendorosa belleza, aparece como principal protagonista junto a Hank Luisetti, el as del basket-ball, que ejecuta verdaderas maravillas en este interesante juego Completa el programa el último Noticiario y la preciosa cinta «El cabaret de las estrellas», una aventura en Coconut Grove, el maravilloso cabaret de Hollywood, donde se dan cita las más célebres estrellas del cinema, que tiene como protagonistas a Fred Mc Murray. Precios: 15 centavos luneta por la tarde y 20 centavos por la noche; niños y tertulia, 10 centavos.

Nañana, la película que hará verse repleta la amplia sala del «Roxy», «Yo soy la ley», el más rotundo triunfo del formidable actor Edward G. Robinson.

REINA: «LABIOS CALLADOS» y «Nina Petrovna ha mentido»

«Nina Petrovna ha mentido» es la historia vertida a la pantalla, de una mujer que nació para el amor, y tras de su vida agitada y sin perjuicios logró un verdadero afecto y la conquista del ideal soñado. «Nina Petrovna ha mentido» es una película sentimental, un romance con ribetes de tragedia, que dejará un hondo recuerdo en el alma de todos los que la vean; es una producción francesa y lleva como intérpretes a: Fernand Gravet e Isa Miranda.

La realización de un éxito: «Labios callados». El silencio de una persona daba lugar a que una mujer fuera calumniada por el mundo y abandonada por el hombre que amaba.... «Labios callados»: La realización de un éxito; «Labios callados» tiene un reparto estupendo de los cuales enumeramos a: Adolphe Menjou, Andrea Leeds, George Murphy y Charles Mac. Carthy.

Un cartón y el estreno de revista con los últimos acontecimientos completando el programa.

Estas dos super-producciones son las que anuncian para hoy desde las dos de la tarde las carteleras del muy concurrido super-cine «Reina» a los precios de 15 centavos la luneta hasta las 6 y media y 20 centavos después, la cómoda tertulia familiar con sus regias localidades 10 centavos.

FLORENCIA: «LA LEGION EXTRANJERA»

Hoy exhibe la empresa de este preferido teatro la formidable producción «La legión extranjera», con Tania Fedor y Constant Remay y la interesantísima película de Annabella y Pierre Richard Willm, «Perdida en la niebla». Además, el Noticiario. Los precios: 15 centavos de 2.30 a 6.30 y 20 centavos después; niños, a todas horas, 10 centavos, y la tertulia familiar 10 centavos.

Mañana, viernes popular, «El ruiseñor del Cabaret» con Lily Pons y Jack Oakie y «El desterrado», con Preston Foster y Jean Muir.

El sábado y domingo, Robert Taylor y Maureen O-Sullivan en «Ruge la multitud» y Evelyn Venable en «Tierra romántica». El domingo además de este programa, el episodio No. 9 de la ultradinámica serie «La flotilla misteriosa», titulado «El secreto de la mina».

El lunes, día popular, Katharine Hepburn, Brian Aherne y Cary Grant en «La marimacho» y Walter Abel en «El banquillo de los acusados».

MANZANARES: «TRES CAMARADAS» CON R. TAYLOR

Grandioso es el programa que brinda hoy el «Manzanares», el elegante y moderno cine sito en Carlos III y Avenida Menocal, con el teléfono U-3354, la mejor proyección y el mejor sonido.

Hoy, en tanda a las 5 y nocturna a las 8.30 se pasa por la pantalla gigante revista, comedia, estreno de la preciosa, extraordinaria comedia musical «Una noche en la opera», con los populares y dinámicos comicos hermanos Marx y estreno de la monumental, grandiosa joya «Tres camaradas», con el favorito galán Robert Taylor, Margaret Sullivan, Franchot Tone y Robert Young.

Precios populares rigen hoy en el «Manzanares».

Mañana: «¡Oh, Marietta» con Jeanette Mac Donald y «Robin Hood del dorado», con Warner Baxter.

RIVOLI: «QUESOS Y BESOS»

Un ciclón de carcajadas habrá hoy en el elegante cine Rivoli», de Cuarta y Quinta, en el reparto La Sierra, teléfono FO-1130, que presenta en sus tandas de 4.30 y 8.30 el pre-estreno de «Quesos y besos», la más despampanante creación de los ases de la risa, Stan Laurel y Oliver Hardy...

Ir al Polo Norte a vender sombreros de pajita no se le ocurriría ni al que inventó la sopa de ajo... pero ir a Suiza, la tierra del queso, a vender ratoneras, a pesar de lo peregrina que parece la idea, no deja tampoco de ser un disparate. Eso fué lo que se les ocurrió al Gordo y el Flaco, los protagonistas de «Quesos y besos», y hay que ver los momentos pintorescos que vivieron en la aventura... Es una trama ingeniosa, pletórica de humorismo que hará a usted pasar un rato divertidísimo. Completa el programa el último Noticiario y la interesantísima producción «Matrimonio y señorío», por Joan Crawford y Franchot Tone. Precios para hoy: 20 centavos luneta por la tarde y 30 por la noche; niños, 15 centavos.

Mañana: «Los hilos del heroismo», por Judith Allen y el sábado la sugestiva Kay Francis en «Secretos de una actriz».

RIALTO: «SUSPIROS DE ESPAÑA»

Hoy día de gran gala en el teatro «Rialto» para estrenar la maravillosa producción hispana «Suspiros de España» interpretada magistralmente por dos famosísimas estrellas del cine español: Estrelita Castro que se roba los aplausos del público y Roberto Rey que supera sus actuaciones anteriores; secundados admirablemente por el conocido actor cómico Miguel Ligero que hace reír hasta el más serio.

La música es preciosa y las canciones, muchas de ellas cantadas a dúo por Estrellita y Roberto Rey son encantadoras.

Se completa el programa con el estreno del drama: «Ladrones de levita» un romance en las calles de New York interpretado por Lew Ayres y Helen Marck.

Los precios para la función de hoy que comienza desde las 2 y 30 de la tarde son: mayores 30 centavos hasta las 6 y 30, después 40 centavos, niños 20.

Mañana: este mismo programa.

LARA: «SU EXCELENCIA EL VAGABUNDO». 10 CTS.

Muy precioso y divertido es el programa que brinda hoy el «Lara», el simpático cine de las familias, sito en Prado y Virtudes, con el teléfono M-2421, rigiendo el más popular de los precios.

Hoy en función continua de 2 de la tarde a 11 y 30 de la noche se exhibirá revista, comedia, estreno de la preciosa, divertida super-comedia 90 minutos de constantes carcajadas «Su Excelencia el Vagabundo» con Costance Bennett, Brian Aherme y otros y estreno de la simpática, original cinta «El pobre millonario» con Frank Morgan y Robert Young.

Precios: luneta 10 centavos a todas horas. Entre y salga cuando quiera.

Mañana: «La jugada de Mr. Moto» y «Un viaje a París».

PRADO: «LA DAMA DE MALACCA»

Para.. hoy tiene «Prado» en su acostumbrada matinée de 2 y tandas de 5 y 8 y 15, con lo mejor en película por el más bajo precio de 10 centavos .Exhibiendo primeramente la película y original producción del gran actor Leo Carrillo «Lucerito» y la más exquisita y cautivadora joya del cine francés del momento «La Dama de Malacca» por el simpático actor Pierre Richard Wilhm. Completando el programa una revista y un gracioso cartón, Mañana: dos grandes joyas «Mártir de su destino» por Michaele Morgan y «Mamá Colibrí» por Jean Pierre Aumont.

CERVANTES: POR LA NOCHE: VARIEDADES Y PELICULAS

En la matinée y tanda de hoy a cinco centavos todos en todas las cómodas localidades de este nuevo cine familiar situado en Lamparilla y Compostela, con las producciones «El Testigo Extraordinario» por Lew Ayres y «Angel» la mejor producción por Marlene Dietrick, cartones por Popeye, por la noche en función especial con este mismo programa cinematográfico actuarán muchas variedades del Radio y del teatro, entre ellas Jesús Leites cancionista, Trío Armónico, Manuel González, cancionista, Mercedes Pérez, Soprano; María Teresa Martínez, Martica Pérez, Bebita Cartaya, Miguel Miró y otras conocidas personalidades del Radio. Mañana: «12 hombres y una mujer» en español con Mapy Cortés y «La Marca de Fuego» grandiosa producción por Víctor Francen. El sábado 21, «Hombres de Mar» por Vilma Vidal y Arturo de Córdoba con las canciones Vereda Tropical y «Noches de Luna». El día 25, «Homenaje a Ramón Pereda».

MAJESTIC: «BAJO EL CIELO DEL OESTE»

Un extraordinario y regio programa, y todo a precios populares, presenta para hoy, en todos sus turnos, el elegante teatro «Majestic» situado en Consulado 210 con el teléfono M-4477. Comenzando la función corrida a las 2 en punto de la tarde, y además de un noticiario, un cartón en colores y una graciosa comedia, se exhibirá la sentimental producción «La Reina Cristina» interpretada por Greta Garbo y John Gilbert. Una soberbia producción basada en la vida y amores de la Reina Cristina de Suecia. A continuación se exhibirá la exquisita producción, «Bajo el Cielo del Oeste» interpretación máxima de Jeannette Mac Donald y Nelson Eddy, que hacen de esta película una creación insuperable. Bellas melodías, exquisitas canciones, y el más glorioso romance traído al celuloide. Los precios que rigen en esta función son populares: Luneta y preferencia, a todas horas, 10 centavos. Tertulia, a todos horas, damas y niños 5 centavos, caballeros 10 centavos.

Mañana: Doble estreno en español: «La Tierra del Mariachi» de Consuelo Frank y Jorge Vélez y «La Valentina» con Jorge Negrete.

4 CAMINOS: «EL BATACLAN EN PARIS»

Dos colosales producciones nos presenta el super-coliseum de Belascoaín 1107, teléfono M-3676, el preferido de todas las familias que tiene la mejor, más cómoda y ventilada tertulia familiar 10 centavos.

En primer término los muchachos que actuaron en «Callejón sin salida» y más conocidos hoy por los que actuaron «En la Escuela del Crimen» película fuerte en la desgarradora realidad de sus escenas y sumamente interesante por su intriga y su trágico argumento por su drama supremo. Juntos con los muchachos «La Escuela del Crimen» actúan Billy Halop, Bobby Jordán, Huntz Hall, Leo Gorcey y otros muchos que hacen el mejor reparto.

El turno preferente lo ocupa «El Bataclán en París» por Rudy Vallee y Rosemary Lane. Vea en esta producción la guerra entre el ballet y el jazz y se convencerá de que los chispeantes bailes de hoy son tan atractivos como los de ayer así como la película musical más grande del año.

Un bonito cartón y una revista completan el programa que empieza desde las 2 de la tarde continúa hasta las once y media de la noche y los precios: 15 centavos antes de las 6 y 30 y 20 centavos después. Niños y la regia tertulia familiar 10 centavos a todas horas.

Mañana: «Al compás de mis recuerdos» y «Promesa Dorada».

TEATRO
PRINCIPAL DE LA COMEDIA

EXITO DE LA GRAN COMPAÑIA CUBANA

Garrido Piñero

HOY JUEVES 19 HOY

Gran función en la que tomarán parte todos los artistas del conjunto, el mejor de cuantos actúan en esta Capital.

PRIMERA PARTE:

La Comedia lírica, original de Pepín Rodríguez, música de Rodrigo Prats:

MARY TIENE UN HIJO

SEGUNDA PARTE:

Exito de la Comedia lírica de Pepín Rodríguez, música del Maestro Rodrigo Prats:

"LA QUE NO SE DEBE QUERER"

La función comenzará a las nueve y cuarto de la noche.

Precios para toda la función.

Palco con seis sillas	$3.00
Luneta	0.50
Butaca numerada	0.40
Butaca sin numerar	0.30

Mañana Viernes: El segundo cañonazo de la temporada. "El Romance del Palomar". (Secuencia de "El Romance del Palmar"), Otro triunfo de Agustín Rodríguez.

En preparación.

"La Caravana del Progreso" de Julito Díaz

Este programa, patrocinado por la Cervecería "La Tropical" (con todos y para todos), será retrasmitido por la CMCF (810 Kc., en onda larga), y la COCH, (9,437 kilociclos, en onda corta)

VERDUN: «EL TIRANO DE ALCATRAZ»

Para hoy anuncian las carteleras del elegante teatro «Verdún» de Consulado 214, teléfono A-9206 el estreno de la super-producción titulada «El tirano de Alcatraz», cinta ésta de intenso y emocionante realismo que interpretan Gail Patrick, Lloyd Noland y Harry Carey. Además se exhibe la grandiosa joya «Tú serás madre», con Ruth Chatterton y Paul Lucas, el Noticiario Paramount y un gracioso cartón.

La función dará comienzo a las 2 de la tarde rigiendo los siguientes precios: 15 centavos luneta hasta las 6 y 30 y 20 centavos después. Los niños 10 centavos y la tertulia familiar con butacas 10 centavos a todas horas.

Mañana: «El tirano de Alcatraz» y «Los jinetes del rey». El sábado y el domingo «Daría un millón», con Warner Baxter y Bésame y verás, por Martha Rayo.

COLONIAL: DIA POPULAR. «EL BARBERO DE SEVILLA»

Un regio programa todo en español, rigiendo precios popularísimos es el que ofrecerá hoy el elegante cine «Colonial», sito en Reina 309 con el teléfono A-7879, de la Empresa López-Rouco.

Hoy en su función continua comenzando a las 5 de la tarde hasta las 11 y 30 de la noche se exhibirá revista, comedia, estreno de la monumental joya española «Nobleza baturra» con Imperio Argentina y Miguel Ligero y estreno de la extraordinaria, regia, preciosa joya musical española «El barbero de Sevilla» con Estrellita Castro, Miguel Ligero, Robert Rey, Raquel Rodrigo y otros.

Precios para hoy: luneta 10 centavos y tertulia damas y niños 5 centavos y caballeros 10 antes de las 6 y 30 de la tarde y luneta mayores 15 centavos, niños 10 y tertulia niños 5 y mayores 10 centavos después.

Mañana: «Daría un millón» y «No se puede tener todo».

INGLATERRA: «LA DIOSA BLANCA» O «TRADER HORN»

Un colosal programa es el que ha combinado para hoy la empresa del elegante y favorito cine «Inglaterra», sito en San Rafael y Consulado, con el teléfono M-5527, la mejor proyección, el mejor sonido y precios populares.

Hoy, en función continua de 1:30 de la tarde a 11:30 de la noche, se exhibirá revista, comedia, estreno de la soberbia e interesante producción de aventuras (copia nueva): «La Diosa Blanca o Trader Horn», con Edwige Booth, Duncan Renaldo, Harry Carey y otros; y estreno de la soberbia y estupenda cinta de colosal argumento: «Un Viaje Misterioso», con Edmund Lowe y Madge Evans.

Precios: mayores 10 centavos, hasta las 6:30 y 15 centavos después. Los niños 10 centavos a todas horas

Mañana: «Bajo el Cielo del Oeste», con Jeanette Mac Donald; y «Azul y Oro».

MODERNO: «CORAZONES SIN RUMBO»

El teatro «Moderno», de Jesús del Monte 365, con el teléfono X-1305, ofrece hoy un formidable programa «Radio», dedicado a las damas y niños que pagarán 5 centavos en la tanda. «Miguel Strogoff o El Correo del Zar», de Anton Walbrock, Elizabeth Allan y Akin Tamirof; «Corazones sin Rumbo», de Charles Boyer y Katharine Hepburn; el cartón «Sinfonías Tontas» y un «Metrone». En la tanda, damas y niños 5 centavos, caballeros 10 centavos y por la noche, luneta 10 centavos todo el mundo.

(VEASE MAS GACETILLAS EN LA PAGINA ONCE)

MAÑANA VIERNES A LAS 9 P. M.

VEA A GARRIDO Y PIÑERO EN "EL ROMANCE DEL PALOMAR"

ORIGINAL DE AGUSTIN RODRIGUEZ

TEATRO PRINCIPAL DE LA COMEDIA

ESCENARIO Y PANTALLA

RAFAEL FALCON TRIUNFA EN «TIERRA BRAVA»

Rafael Falcón, barítono de bien timbrada voz y de dotes artísticas extraordinarias acompañado de una magnífica figura, triunfa definitivamente en «Tierra Brava» como primeramente lo hiciera en «Bajo el cielo de Méjico».

Rafael Falcón, es un artista de primera línea. Posee una voz preciosa y cuenta por millares a sus admiradoras. En «Tierra Brava», la estupenda cinta que se estrenará el lunes próximo en el teatro «Martí» brinda gran oportunidad a Falcón para dar a conocer todo su verdadero valer. Es la figura masculina central de la película. Frente a Barcelata lucha a brazo partido por el amor de una linda chiquilla y sale triunfante al final de la jornada. Las más bellas melodías de «Tierra Brava», encuentran un fiel intérprete en Rafael Falcón...

En el departamento de la risa tres grandes cómicos: Chaflán... Catarino... y Barcelata. Ellos hacen horrores... El público ríe a no poder... Chaflán con su ciencia... Don Catarino con sus extricidades... y Joaquín Pardavé, su humorismo. Tres colosos reunidos por primera y única vez en una verbia producción musical... y ra extasiar la belleza sin igual Esther Fernández, la gran promesa del cine hispano.

Un torbellino de música... danes... sones... rumbas que hacen al espectador levantarse de la neta y bailar también. Un espectáculo musical de primera magnitud... Un bello romance, alrededor de las auténticas orquestas jarochas y cubanas, que brindan las primicias de una música cálida y exquisita. No lo olvide: «Tierra Brava» el lunes en el «Martí».

BELASCOAIN: «EL GAUCHO CRUZ»

Un programa doble en español ofrece hoy a sus concurrentes el moderno y elegante teatro Belascoain el preferido de las familias del circuito Edelberto de Carrerá, situado en Belascoaín 853 esquina a Peñalver con el teléfono U-5200 siendo la principal: «El Gaucho Cruz», que interpretan José Gola y Rosa Rosen, cuyo argumento interesantísimo se desarrolla en la vida típica argentina, es la otra «Adios Buenos Aires» con Ernesto Lecuona y Eduardo Borjas, completándose el programa con la revista Pathe de actualidades mundiales, y cartón en colores.

La función que es continua, comienzo a las 5 de la tarde, rigiendo los precios hasta las 6 y media, luneta 10 y después 15 los niños la cómoda tertulia para familias, 10 centavos a todas horas.

Mañana: «La Dama Desconocida» y «Sin Novedad en el Frente».

GRIS: «LA DIOSA BLANCA»

«Gris», el elegante y confortable cine de Baños y 17, en el Vedado, con el teléfono F-4292, anuncia para hoy un programa formidable, colosal.

En las tandas de 4 y 8:15, se exhibirá el episodio 8 de la emocionante super serie: «El Conquistador de la Pradera»; y estreno del estupendo y sentimental drama: «Los Hombres no Lloran», con Mickey Rooney, Judy Garland y otros.

VIVES: «MADEMOISELLE FROU FROU»

Muy regio es el programa que anuncia hoy la empresa Valmaña, del elegante y confortable cine «Vives», le la calle B, entre 27 y 29, en el Vedado, con el teléfono F-3128.

En los turnos de 4:30 y 8:30, se exhibirá la preciosa y regia cinta: «Deslices», con Norma Shearer y Robert Montgomery.

En turnos elegantes de 5:45 y 9:45, se exhibirá revista y estreno de la regia joya, una novela de amor, odios, frivolidades y tragedia... en un ambiente exquisitamente romántico: «Mademoiselle Frou Frou», con Louise Rainer y Melvyn Douglas.

Precios: mayores 10 centavos y niños 5, en la tanda y mayores 15 centavos y niños 10 por la noche.

Mañana: «Las Mujeres Son Así» y «Víctimas del Terror».

LA REAPERTURA DEL CINE ACTUALIDADES

El miércoles, 25 de enero, abrirá sus puertas de nuevo este simpático cine de Monserrate. Remozado, totalmente nuevo, con el confort y comodidad que requieren el funcionamiento del espectáculo más aventajado; dotado de aparatos de proyección ultramodernos, con equipo de sonido super-sinfónico a prueba de ruidos; butacas última novedad, ventilación equilibrada de regulación automática, pantalla de fibra de plata neutralizadora de rayos reflejos y todo ello, manteniéndose los tradicionales precios populares que hicieron de este teatro el más concurrido a base de 5 centavos tertulia a todas horas y todos los días; luneta 5 y 10 centavos días entre semana; y 15 y 15 centavos sábados y domingos.

SANTOS SUAREZ: «ABUSO DE CONFIANZA»

Dos monumentales joyas francesas forman el programa que anuncia hoy el «Santos Suárez», el elegante y confortable cine, a diario tan favorecido por las familias.

Hoy, en tanda a las 5 y nocturna a las 8:15 de la noche, se exhibirá revista, comedia, estreno de la sensacional y formidable producción de intenso argumento: «Tempestad Sobre el Asia», con Sessue Hayakawa, Michiko Tanaka y otros; y estreno de la grandiosa, regia y preciosa joya «Abuso de Confianza», con Danielle Darrieux.

Precios: luneta 10 centavos y tertulia familiar, damas y niños 5 centavos y caballeros 10 centavos a todas horas.

Mañana: «Piloto de Pruebas» y «Un Mal Sujeto».

WILSON: «TIERRA DE PROMISION»

«Wilson», en Belascoain y San Rafael, con el teléfono U-5863; 10 centavos de 1:30 a 6:30 y 15 centavos después, niños 10 centavos a todas horas.

La mejor proyección y el más perfecto sonido de la Habana. Ventilación especial, aire natural acondicionado.

Hoy, tarde y noche, la revista semanal y la comedia especial por la Pandilla: «Abajo el Novio»; y las super atracciones: «Secuestrado», sensacional y emocionante super producción extraordinaria de la «Fox» interpretada por Warner Baxter, Freddie Bartholomew, Arleen Whelan Ralph Forbes y Montagu Love; y «Tierra de Promisión», magistral espectáculo extraordinario interpretado por Don Ameche, Gregory Ratoff, Binnie Barnes y Gilbert Roland.

A las 5 de la tarde «Secuestrado» sensacional producción interpretada por Warner Baxter, Freddie Bartholomew y Ralph Forbes; y «Tierra de Promisión», interpretada por Don Ameche y Arleen Whelan.

Mañana: Día Popular, programa cumbre, con las atracciones: «Las Aventuras de Marco Polo», formidable producción extraordinaria de gran espectáculo, interpretada por Gary Cooper, Basil Rathbone, Binnie Barnes y Alan Hale; y «Las Aventuras de Tom Sawyer», colosal superproducción extraordinaria, toda en preciosos colores, interpretada por Tommy Kelly.

TOSCA: «YO SOY LA LEY». DIA DE MODA

«Tosca», en 10 de Octubre 1007, entre San Francisco y Concepción, en la Víbora, con el teléfono I-3099, ofrece monumental programa hoy día de moda.

En tanda a las 5 y nocturna a las 8:30, se exhibirá revista, episodio 13 de la emocionante super serie: «Los Conquistadores de la Pradera», estreno de la sensacional, formidable y monumental super producción: «Yo Soy la Ley», creación genial de Edward G. Robinson; y estreno de la soberbia y estupenda producción «La Patrulla Heróica», con Jackelene Wells y Robert Paige.

Precios: luneta mayores 20 centavos por la tarde y 30 centavos por la noche. Los niños 15 centavos y la tertulia familiar 10 centavos a todas horas.

Mañana: «Vidas Truncadas», con Robert Wilcox y la pandilla de «Callejón Sin Salida»; y «Loca por la Música», con Deanna Durbin.

CUBA Y SALON ROJO: REGIOS PROGRAMAS

«Cuba», el elegante y favorito cine de Suárez y Corrales, brinda hoy regio programa. En tanda a las 5 y nocturna a las 8:15, se exhibirá revista, comedia, estreno de la preciosa y soberbia producción: «Saratoga», con Clark Gable; y estreno de la bellísima y regia producción: «Mujer al Fin», con Virginia Bruce y Robert Montgomery. Precios: damas y niños 5 centavos y caballeros 10 en la tanda y mayores 10 y niños 5 por la noche.

Un soberbio programa es el que ha combinado para hoy el popular y coquetón cine «Salón Rojo», sito en el Monte y Antón Recio. En tanda a las 5 y nocturna a las 8:15, se exhibirá revista, comedia, estreno de la preciosa y soberbia joya musical: «Una Noche de Amor», con Grace Moore y Tuño Carminatti; y estreno de la estupenda y dinámica cinta: «Viaje Sin Regreso», con Jack Holt. Precios: damas y niños 5 centavos y caballeros 10 en la tanda y mayores 10 y niños 5 por la noche.

Mañana: «Un Yankee en Oxford» y «Los Hombres no Lloran».

UNIVERSAL: «SU EXCELENCIA EL VAGABUNDO»

El mejor programa es el que brinda hoy el confortable y popular cine «Universal», de Egido entre Muralla y Sol.

En función continua de 1 de la tarde a 11 de la noche, se exhibirá revista, comedia, estreno de la divertida y colosal comedia, 90 minutos de constantes carcajadas: «Su Excelencia el Vagabundo», creación de Constance Bennett, Brian Aherme y otros; y estreno de la estupenda y colosal producción «Londres de Noche», con George Murphy; y el episodio 8 de la emocionante super serie: «La Sombra del Aguila».

Precios: damas, niños y tertulia 5 centavos y caballeros 10 centavos hasta las 6:30 y mayores 10 y niños y tetrulia 5 centavos después.

Mañana: «Lobos del Norte», «Cazado con los Marinos» y episodio.

PAYRET GRAN PROGRAMA CUBANO HOY

EL ROMANCE DEL PALMAR y SUCEDIO EN LA HABANA

M.E.C.D. 2016

PINAREÑAS

EXCURSION A CIENFUEGOS

Organizada ya.

Con motivo de celebrarse en la Perla del Sur la Convención Nacional de Empleados de The Royal Bank of Canada, se viene organizando una gran excursión a dicho lugar por la Comisión que actúa en esta capital.

El precio del ticket será desde Pinar del Río a Cienfuegos de unos pesos ida y vuelta, incluyendo en el mismo el derecho a participar en todos los actos de los convencionalistas comprendidos en el programa, así como servicio de trenes, ómnibus en la ciudad, vapores, desayunos, comidas, banquetes, bailes, etcétera.

Los que participen de esta excursión podrán conocer de cerca las bellezas incomparables de Cienfuegos con sus castillos coloniales, su bahía esplendorosa y lugares históricos.

Está encargado de la organización el señor Alemán, en las oficinas de la Sucursal del Banco Canadá en esta ciudad.

EN LA HABANA

Un joven matrimonio que regresa. Tras haber permanecido entre nosotros cerca de dos semanas, han regresado a la capital de la República, donde residen desde hace algún tiempo, la bella y graciosa damita Blanca Riesgo del Busto y su distinguido esposo, el representante a la Cámara doctor Angel Manuel Ferro Martínez.

En su residencia del Edificio América, vienen siendo altamente visitados tan estimados esposos.

EL REPRESENTANTE GRANDA

De visita en Pinar del Río.

Breves horas ha permanecido en nuestra capital el querido legislador nacionalista señor Ramón Granda Fernández, quien vino a resolver asuntos relacionados con la política que sigue su Partido con vista a los próximos comicios.

Durante su estancia entre nosotros el amigo Granda recibió las mejores demostraciones del afecto y la alta estima que aquí se le tiene, por su caballerosidad y hombría de bien.

ENTRE NOSOTROS

El Director de la Escuela de Comercio.

Nuevamente se encuentra en esta ciudad al lado de su joven y bella esposa y demás familiares y amigos, el doctor José Pérez Hernández, culto e inteligente Director de la Escuela de Comercio de esta Provincia, quien con motivo de pertenecer a la Comisión que integra el cuadro de profesores encargados de llevar a cabo la reorganización de esos centros docentes, se ha visto precisado a permanecer algunos días en la Habana.

Como Presidente del Partido Revolucionario Cubano que orienta el valioso compañero señor Sergio Carbó, el doctor Hernández también se vé obligado a visitar periódicamente la capital de la República.

Sea bienvenido tan buen amigo.

«LA MUJER COMPRADA»

Es el título de la regio producción que pasará en todos los turnos de hoy jueves por la pantalla del «Milanés».

Con ella se exhibirá igualmente «Gracias Mr. Moto», por el actor de fama internacional Peter Lorre.

Para mañana viernes 20, a petición general se repite la obra que tanto admiraron «Bloqueo», basada en un episodio de la guerra civil española, y con ella se estrena «El caballero audaz», película del Oeste por Bob Livingston.

DE REGRESO

Procedente de la Habana.

Hállase otra vez entre nosotros el joven y valioso compañero Julián Pérez Ramos, Jefe de la Conservación de la Carretera Central y figura política cuya candidatura para el cargo de Consejero Provincial es esperada por sus múltiples amigos y simpatizadores.

Julián viene desarrollando una acertada labor al frente de su alto cargo.

GUSTAVO GALDO

Un joven prestigioso.

De grandes méritos personales.

Con motivo de haber dado comienzo la zafra azucarera, se encuentra al frente del central «Niágara» en Consolación del Norte, este buen amigo, quien representa los intereses de su respetable papá, propietario de tan importante industria.

Larga será la estancia de Gustavo en el «Niágara».

Guillermo Rodríguez.

ARTICULOS DE PLATA STERLING
(935 milésimas)
Juegos de te, café, bandejas, candelabros, etc., etc.
CUERVO Y SOBRINOS
Los Joyeros de Confianza
San Rafael y Aguila

AUTOMOVILES CIRCULADOS

Por transitar con exceso de velocidad fueron circulados ayer por la policía los vehículos siguientes:

Séptima Estación: 32,165; 85,382; ómnibus 60; 50; 474; 1890 y 556.
Octava Estación: 19,877; 14,398.
Décima Estación: 18,532.
Oncena Estación: 8,239.
Décima Tercera Estación: 74,529.
Décima Cuarta Estación: 72,517; 75,119 y 75,013.

HURTO DE UNA BICICLETA

Francisco Oliver y Sánchez, vecino de Animas 14, denunció a la policía que de la esquina de Belascoaín y San José, le habían hurtado una bicicleta de su propiedad, estimando su valor en 34 pesos.

MUEBLES DE EL FENIX
NUEVOS MODELOS EN JUEGOS PARA CUARTO, COMEDOR, SALA, RECIBIDOR, ETC. PRECIOS MUY BAJOS
AL CONTADO Y A PLAZOS
$1.50 SEMANAL
NO CIERRE TRATO. VEA Y COMPRARA EN «EL FENIX», SIMBOLO DE SUERTE Y DE GARANTIA
RECUERDE ESTA MUEBLERIA
PICOS, CARBALLIDO Y Co.
TELEFONO U-1360
Neptuno y Soledad

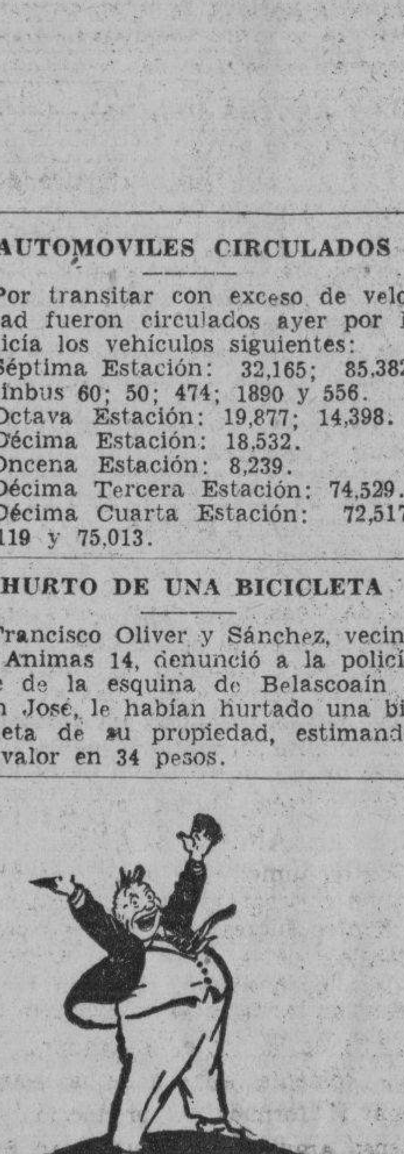

INDIGESTION
"ahora me río de tí"
Tome 1 Pildorita Carters para el Hígado antes y después de las comidas para aliviarme.

REORGANIZARAN EN BREVE LA POLICIA JUDICIAL

El Secretario de Justicia, conversando ayer con los periodistas, les informó que en breve se procederá a la reorganización de la Policía Judicial.

«Ya, dijo el Secretario de Justicia, está terminado el Reglamento que llevaré a mediados de este mes al Presidente de la República para que le imparta su aprobación.»

Igualmente espera el licenciado Saladrigas, proceder al traslado de las oficinas de la Cartera Dactilar para la Secretaría de Justicia. Para ello está ultimando el Reglamento que también deberá ser aceptado por el Presidente.

Un loco pretendía comerse asado a un hijo del protector

William Blanch Alfonso, de 39 años de edad, sin domicilio conocido, trató de privarse de la vida ayer, infiriéndose una herida en el brazo izquierdo.

Blanch se hallaba sentado en uno de los bancos del Parque de la Fraternidad, cuando, con un fleje, comenzó a darse golpes en la cabeza y por último se infirió una herida en la región braquial izquierda.

Conducido por la policía ante el Juez de Instrucción de la Sección Segunda, fué puesto en libertad, cosa que aprovechó para dirigirse a la casa Corrales número 155, domicilio del señor Fabián González González, quien desde hace tiempo lo venía protegiendo.

Una vez en el domicilio de González, Blanch comenzó a dar grandes voces y manifestó que iba a matar a toda la familia, y «a comerse asado a un hijo de su protector.»

Fabián solicitó el auxilio de la policía, logrando arrestar a Blanch, quien, según González, ha estado recluído por dos ocasiones en el Hospital de Dementes de Mazorra, por padecer de enajenación mental y ser un hombre peligroso.

A Blanch le ocupó la policía un certificado de dicho hospital, donde se hace constar que fué dado de alta, como curado, el día 15 de noviembre próximo pasado.

Conducido el orate nuevamente ante el Juez de la Segunda, ordenó su reclusión en Mazorra.

Busto desarrollado y reconstituído con las saludables y reconstituyentes
PILDORAS ORIENTALES

Solicite gratis hoy el folleto descriptivo, se lo enviamos bajo sobre sin membrete. Diríjase a P. ORIENTALES, Apartado 1244, Habana

CANAS

Para teñirlas, prepare en su misma casa esta tintura fácil y barata: un cuarto litro de agua, una cucharada de glicerina y una caja Compuesto de Barbo. Si Ud. quiere puede agregar 3 cucharadas de Bay Rum o de Agua de Colonia. Aplíquese la tintura según instrucciones en la caja del Compuesto de Barbo. Todos estos ingredientes cuestan muy baratos en cualquiera botica.

PARA LAS CANAS, BARBO

LA REVISTA SOMBRAS

Hoy se pondrá a la venta en toda la República, el número correspondiente al mes de enero de la revista «Sombras»: la revista de la emoción. Este número trae un sumario muy interesante. Se publica en ella íntegramente una gran novela policíaca titulada «El misterio del maletín», por la célebre escritora inglesa de novelas detectivescas Agatha Christis.

«Sombras», con este número de enero sale completamente reformada, primorosamente impresa y con magníficas ilustraciones debidas a artistas cubanos y extranjeros. Se destacan las ilustraciones del joven dibujante cubano Serrú, por la maravillosa interpretación que ha realizado. «Sombras», con 68 páginas, llena de lecturas policíacas, detectivescas y de aventuras, es como dice su subtítulo «la revista de la emoción».

Nuestra parabienes a esos activos editores.

QUEMADURAS

Con agua hirviente se produjo graves quemaduras en su domicilio, la menor Celia Díaz Cruz, de 9 años y vecina de Artes 38, en Casa Blanca.

El sitio de moda para comer
Disfrute del fino arte de estos renombrados artistas:
DARIO & DIANA
Pareja de Bailes Internacionales
MARJORIE GAINSWORTH
Soprano de la Chicago Civic Opera Company
DOLLY ARDEN
Bailarina Acrobática
MARISSA
Bailes Regionales Españoles
ORQUESTA HAVANA CASINO
Table d'Hote: $3.00
A la Carte, Precios Populares
NOCHES DE GALA LOS JUEVES
Reservaciones: Teléfonos: FO-7548 y FO-7549
NO HAY COVER CHARGE
GRAN CASINO NACIONAL
MIRO Manager

CRONICA HABANERA

JULIA TEXIDOR

Julia Texidor y Viada, señorita de espléndida belleza, que frecuenta nuestros salones, celebró en días pasados su cumpleaños, por lo que se vió muy felicitada.

La señorita Texidor es hija del señor Leopoldo Texidor y de su esposa, Julia Viada.

EL CORONEL BATISTA. — Muy congratulado, colmado de los mayores halagos y de las mayores atenciones, se vió el pasado lunes con motivo de su natalicio el coronel Fulgencio Batista y Zaldívar, Jefe del Ejército Constitucional.

En su bellísima finca de Ceiba del Agua, sin fiesta ni recibo, pasó su día el coronel Batista, rodeado de su gentilísima esposa Elisa Godínez y de sus graciosos niños Mirta y Papo.

En horas del mediodía tuvo un almuerzo.

Disfrutaron del simpático ágape un grupo de damas y caballeros, amigos de la mayor intimidad de los esposos Batista.

He aquí la relación:

El Jefe de la Marina de Guerra Constitucional, coronel Angel A. González y señora Esther Pagés.

El Jefe de la Policía Nacional, coronel José E. Pedraza y su esposa, la señora Isabelita Patiño.

El senador Lucilo de la Peña y señora Conchita López Trigo.

El Secretario de Defensa, doctor Domingo Ramos y señora Elena Vieta.

El ayudante general del Ejército, coronel Julio Velasco y señora María Morín.

El teniente coronel Demetrio Despaigne y señora Antonia Pérez.

El teniente coronel Raimundo Ferrer y señora Laura Diestro.

El teniente coronel Arístides de Sosa de Quesada y señora Rafaela Vázquez.

El teniente coronel Ignacio Galíndez y señora Bertha García.

El teniente coronel Francisco Tabernilla y señora Esther Palmero.

El capitán Heriberto Godínez y señora Caridad Pedraza.

El capitán Gutiérrez Velasco y señora María Emilia Pichardo.

El capitán Owen Parr, ayudante del Jefe del Ejército.

El teniente Antonio Bauzá y señora Pastorita Godínez.

El ingeniero Cristóbal Díaz, vicepresidente de la Empresa Editora «El País, S. A.», y su gentil esposa Mercedes Queralt.

El doctor José A. López Serrano.

Y el compañero Alvarez de Cañas.

En horas de la tarde, el coronel Batista y su encantadora esposa recibieron la visita de distinguidas personalidades, entre los que se encontraban:

El Honorable señor Presidente de la República, coronel Federico Laredo Bru y señora Leonor Montes, la distinguida dama.

El Alcalde de la Habana, doctor Antonio Beruff Mendieta y su elegante esposa la señora Gloria Guerra.

El Secretario de Estado, Dr. Juan J. Remos y señora Mercedes Carballal.

El Secretario de la Presidencia, doctor José E. Bringuier.

El Secretario de Educación, doctor Aurelio Fernández Concheso y señora Zoila Mulet.

El Secretario del Comercio, señor Edgardo Buttari y señora Gloria Puig.

El Secretario de Sanidad, doctor Manuel Costales Latatú.

El Secretario de Comunicaciones, señor Francisco Gómez.

El Secretario de Obras Públicas, ingniero Ruiz Williams.

El Magistrado del Tribunal Supremo, doctor Domingo Morales del Castillo.

Los senadores Aurelio Ituarte y José Ambrosio Casabuena, el coronel Benítez y señora Lolita Ochoa; el teniente coronel Gonzalo García Pedroso y señora Caridad González; el comandante Corvo y señora Cuca Alzam.

El ingeniero Amadeo López Castro y señora Coralí Rodríguez Sampedro; el doctor Fernando Sirgo y señora Mercy Remos.

El comandante Julio Argüelles, el comandante Figarola, el capitán Figarola, el doctor Ricardo Ponce, el señor Ramón Blanco Jiménez.

Y los tenientes Juan Camejo y Manuel González Soler, ayudantes del Secretario de Defensa.

DEL LYCEUM.—En la tarde de hoy, jueves, ofrecerá en los salones del Lyceum una interesante conferencia el doctor Raimundo Lazo, Catedrático de la Universidad Nacional.

El tema escogido se refiere a sus impresiones del viaje por Sudamérica que acaba de realizar.

Gran interés ha despertado la charla del doctor Lazo entre sus alumnos de Literatura Hispanoamericana y en nuestro mundo intelectual.

Hora: 5:30 p. m.

EN LA ASOCIACION DE LA PRENSA.—Los periodistas habaneros —en su representación más numerosa— y nuestro gran mundo social le tributaron ayer cariñoso homenaje de simpatía y afecto a Ismael Bernabeu, nuestro primer modisto, y a la exquisita Eva Hidalgo.

Fué en los salones de la Asociación de la Prensa de Cuba, en la Calzada de San Lázaro, y consistió en un cocktail de honor dispuesto por la directiva de aquella institución periodística para testimoniar públicamente a Bernabeu y Eva el agradecimiento de la clase por su cooperación a aquella inolvidable fiesta celebrada en el Casino de la Playa.

Bernabeu, el modisto caballero, y Eva, maestra consumada en ese arte difícil del sombrero femenino, recibieron complacidos aquel homenaje al que se quiso asociar la alta sociedad habanera, esa sociedad en cuyo seno son ellos tan queridos, para testimoniarles también su admiración y su simpatía.

En la presidencia del acto ocupaban puestos el Presidente de la Asociación de la Prensa de Cuba, nuestro compañero Luis S. Varona; el doctor Rafael María Angulo, Presidente de Honor de la Asociación; los vicepresidentes, señores Ramón Blanco Jiménez y Gustavo Rey y Zayas; el Director, don Modesto Morales Díaz, y uno de los fundadores de la Asociación, el veterano periodista Mariano Pérez de Acevedo.

También ocupaban puestos en la presidencia estas conocidas damas:

Blanquita Maruri de Hornedo, la dama tan bondadosa y tan distinguida, presidenta de la Comida Bailable que celebró la Asociación de la Prensa.

Mina Pérez Chaumont viuda de Walsh.

Y tres damas estrechamente vinculadas al periodismo: Carmela Nieto de Herrera, María Radelat de Fontanills y Blanca Rosa del Campo de Morales.

Y en el resto de la sala, colmándola, una representación —la más numerosa y distinguida— de nuestro mundo elegante.

¿Nombres? Imposible intentar la relación por lo numeroso de la concurrencia. Baste decir que lo más selecto de nuestra sociedad se dió cita allí para compartir con los periodistas el homenaje tan merecido que se tributaba.

Ofreció el acto con breves palabras, haciendo resaltar los merecimientos de los homenajeados, el Presidente de la Asociación de la Prensa, Luis S. Varona, y en nombre de Bernabeu y de Eva dió las gracias nuestro querido compañero Pablo Alvarez de Cañas, cronista de «El País».

Dijo, entre otras cosas, que lamentaba que tal encomienda no hubiera recaído en persona más autorizada, entre otras razones, porque el hecho de hablar en nombre de Bernabeu y de Eva le impedía hacer el elogio que de ellos hubiera querido hacer, destacando cuánto valen y cuánto significan en nuestro mundo elegante.

Hubo después un breve y brillante programa musical a cargo del ilustre maestro compositor Huberto Rodríguez Silva y de las celebradas sopranos Mercy Calleja, Panchita Trigo y Delia Casanova.

El maestro Rodríguez Silva y las tres maravillosas intérpretes se hicieron aplaudir en bellísimas canciones de nuestro folklore.

Mercy Calleja —excelentes facultades y gran belleza de mujer— se hizo aplaudir delirantemente en la bella canción de Rodríguez Silva titulada «En el mar de tus ojos», honores que también alcanzaron en sus interpretaciones Delia Casanova y Panchita Trigo.

«El Clavel», el elegante y afamado jardín de los hermanos Armand, decoró con plantas y flores la casa de los periodistas para esta fiesta.

Hubo también lindos «corsages» de orquídeas para Eva y para la señora de Hornedo y preciosos ramos de dalias y gladiolos para las artistas.

Fué una fiesta encantadora.

Brillante y selecta.

EL RECITAL DE HOY.—En el Círculo de Bellas Artes se celebrará hoy jueves, a las nueve y media de la noche, el recital de Fifinne Torres de Navarra.

Trátase de una joven y talentosa recitadora cubana que hace su primera presentación en público.

En el programa combinado figuran poesías de José Angel Buesa, Gabriela Mistral, Federico García Lorca, Alfonsina Storni, Juan Ramón Jiménez, Tomás Morales, José Pedroni, Eugenio Florit, María Monvel y otros.

Será un éxito completo, lo auguramos.

EN EL JOCKEY.—Animadísimo, favorecido por un público numeroso, estará hoy el elegante Jockey Club.

Para las carreras del día se ha combinado un regio programa en el sangs alojados en Oriental Park.

Durante las carreras amenizará en el Jockey la Orquesta de René Touzet, tan aplaudida.

Reseñaremos la concurrencia.

(Continúa en la página ONCE)

Antes de hacer sus compras visite nuestros talleres de ebanistería.
Muebles en todos Precio — El Siglo — Clásicos los estilos: Calidad
Manrique 853 — Vicente L. de Arechaga, Escultor y Dibujante — Teléfono A-6135

UN COJO DELINCUENTE

Margarita García Meneses, de 16 años, vecina de 3ra. entre B y C, denunció a la policía, que encontrándose en el interior del cine situado en Belascoaín y San José un mestizo que se encontraba a su lado y que pudo darse cuenta es cojo del pie derecho, le arrebató una cartera en la que guardaba tres pesos, dándose a la fuga.

CORTES Y RETAZOS

Vea en el departamento de retazos y cortes las mil oportunidades que ofrecemos. Compre telas de calidad inmejorable por la mitad de su valor.

En este departamento puede encontrar toda clase de telas, lo mismo terciopelos que sedas color entero y estampadas; tafetanes a cuadros, rayones, lanillas, franelas, en fin, cuanto usted pueda necesitar tiene ahora oportunidad de conseguirlo al precio más bajo del año.

"la época"
NEPTUNO Y SAN NICOLAS
LA TIENDA MEJOR SURTIDA Y QUE MAS BARATO VENDE

Combata los ácidos
QUE CAUSAN LAS CARIES
LIMPIE SUS DIENTES CON LA PASTA DE PHILLIPS
● Los ácidos bucales atacan los dientes y encías — causan caries y dolor. La Magnesia destruye los ácidos bucales. Como la Pasta Dentífrica Phillips contiene más de 75% de legítima Leche de Magnesia de Phillips, protege los dientes y encías. Además, purifica el aliento, limpia y pule.

AYUDE UD. A SU DENTISTA A CONSERVAR SUS PROPIOS DIENTES Y ENCÍAS, USANDO DIARIAMENTE...
Pasta Dentífrica PHILLIPS

TOS
PASTILLAS Dr. ANDREU
Una poción pectoral de bolsillo

M.E.C.D. 2016

¿Cuando te convencerás, papá...?

La mayoría de las personas cuando llegan a tu edad tienen tendencia a padecer dolores de cabeza, accesos de bilis, vértigos, falta de apetito, etc., todo debido al mal funcionamiento de los intestinos. Toma todas las mañanas una copa de "SAL DE FRUTA" ENO el laxante que merece la confianza de todo el mundo desde hace 65 años.

"SAL DE FRUTA" ENO
DE VENTA EN TODAS LAS FARMACIAS
"LAS PALABRAS 'SAL DE FRUTA' Y 'ENO' SON MARCAS REGISTRADAS"
1939—1

FARMACIA DR. PADRON
DE TURNO HOY
Belascoaín y Neptuno
Servicio rápido de mensajeros
U-6889 U-5402

FARMACIA DROGUERIA TAQUECHEL
Obispo 27 TELEFONOS M 7674 M 7675
DE TURNO LOS VIERNES

FARMACIA DROGUERIA DE "JOHNSON"
DE TURNO LOS LUNES
Obispo Nº 30 TELEFONO-A-2129.

LA MAYOR
35 EDIFICIOS 700 EMPLEADOS
SARRÁ
DROGUERIA
ABIERTA TODOS LOS DIAS
TODA LA NOCHE LOS MARTES
A-3026 A-3648

FARMACIAS DE TURNO HOY

JUEVES

DESDE BAHIA A PASEO DE MARTI (PRADO)

Calle y Núm.	Teléfonos
Monserrate No. 45	M-2126
Monserrate y Tte. Rey	M-4413
Aguiar y Chacón	M-6443
Egido No. 8	M-2544
Aguacate No. 142	M-1288
Cuba No. 126	A-9830
O'Reilly No. 76	M-4000
Amargura No. 44	M-9625
DE PASEO DE MARTI (PRADO) A P. VARELA (BELASCOAIN)	
Trocadero y Crespo	M-5533
Galiano No. 41	M-9015
San Lázaro No. 99	M-2545
San Lázaro No. 257	U-6655
Monte y San Nicolás	M-5030
Aguila No. 134	M-4886
Someruelos No. 26	M-5003
Sitios y Campanario	M-4508
Neptuno No. 6	M-3377
Manrique y Dragones	M-4774
Vives No. 186	A-6162
DE P. VARELA (BELASCOAIN) A AVE. DE MENOCAL (INFANTA)	
Salud 173	U-6895
Belascoaín 86-E	U-1717
Infanta y Príncipe	M-6873
Infanta y Velázquez	A-7560
San Rafael y Hospital	U-6058
Virtudes y Oquendo	U-6773
Belascoaín y Neptuno	U-5402
Belascoaín No. 50	U-6606
Romay 55	M-4470
Monte 411	M-5266
Oquendo y Benjumeda	
VEDADO	
17 entre E. y F	F-6110
17 y 4	F-2333
Línea entre J y K	F-6113
Calzada entre 2 y Paseo	F-6174
23 entre 8 y 10	F-2324
25 y G	F-4488
VIBORA	
10 de Oct. y Josefina	I-7422
Concepción y Porvenir	X-3038
O'Farril y J. A. Saco	I-7730
Santa Catalina y Cortina	I-7042
JESUS DEL MONTE Y SANTOS SUAREZ	
J. del Monte 204	X-3033
J. del Monte 280	I-7230
Zapote No. 22	I-5151
LUYANO	
Calzada de Concha No. 4	X-2222
Luyanó No. 211	X-1078
Villanueva y Santa Ana	I-3133
CERRO	
Buenos Aires y Paz	I-3093
Calzada del Cerro 787	I-7475
San Pablo 36	U-1807
Gravina 14	U-6873

Este grupo deberá prestar servicio público todo el día y la noche de los domingos siguientes:
Enero 23 Mayo 29 Octubre 2
Marzo 6 Julio 10 Noviembre 13
Abril 17 Agosto 21 Diciembre 25
Estos turnos han sido acordados en cumplimiento de lo dispuesto en el Art. VI del Decreto-Ley 2604 de 4 de Noviembre de 1934.

UNA BRILLANTINA QUE TERMINA CON LAS CANAS
Aceite KABUL

SOCIEDADES ESPAÑOLAS

EN TORNO A LA MATRICULA PARA DETERMINADOS ALUMNOS HABLA EL SR. DOMINGUEZ, DEL CENTRO GALLECO

El día 31 del actual quedará cerrada la admisión de éstos. El presente curso divídese en dos períodos ,en vez de tres como en fechas anteriores. Algunas advertencias importantes

La Sección de Cultura del Centro Gallego, que con tanto acierto preside nuestro estimado amigo Manuel Domínguez, advierte a los socios del mismo y a los que tengan hijos de edad escolar o que ya estén cursando los estudios especializados que se hacen en el plantel «Concepción Arenal», que el presente curso se divide en dos períodos solamente, en vez de los tres de que constaba antes, uno de septiembre a Diciembre, y otro de Enero a junio, en que se celebran los exámenes finales.

Por lo tanto la matricula para este segundo período se halla abierta desde el día nueve hasta el 31 del actual, tanto para las clases graduadas, como para las especiales diurnas y nocturnas, incluyendo las elementales de la carrera de comercio.

Las niñas que se matriculen de nuevo en las clases graduadas, y las señoritas que ya lo estén en las especiales nocturnas, y diurnas, o lo hagan por primera vez, deberán hacer los pagos correspondientes a los meses del segundo período en la Tesorería del Centro de nueve a once de la mañana y de dos a cuatro de la tarde, todos los días laborables, excepto los sábados. Las alumnas de las clases especiales diurnas pagarán seis pesos y las de las nocturnas cinco. En cuanto a los varones, basta que presente el recibo correspondiente de socio y el carnet de identificación.

MOVIMIENTO DE ENFERMOS HABIDO EN «LA BENEFICA»

Entradas: José Colmenero Ferrón, Domingo Alvarez Yáñez, David Pousa Arias, Benedicto Rodríguez Semil, Arturo Deza García, Daniel González Fernández, Avelino García Salgado, Pedro González Romero, José Ramón Díaz Castro, Benito Carbajales y Fructuoso Carball Orosa.

Salidas: Elena Foromoso Varona, Ramón Docal Fernández, Victorino Gómez Blanco, Juan Ruano Bello, José Casariego Abelado, José M. Goas López, Alonso Martín Padrón, José Bermúdez García y Manuel Artiles Hernández.

AL CUMPLIRSE EL ARTICULO 50 DEL REGLAMENTO EN LA CASA DE ASTURIAS, ESTA LOGRARA SU RITMO. ASI LO AFIRMAN GARCIA DEL CUETO, ALONSO Y ALVAREZ

Una comisión de personalidades astures, integrada por el doctor Serafín García del Cueto, don Ramón Infiesta, Ramiro Alonso y José Ramón Fernández de la Concepción, nos ha entregado personalmente el siguiente expresivo documento, que creemos servirá de orientación —muy necesaria por cierto— en la arena política asturiana:

A LOS SOCIOS DEL CENTRO ASTURIANO:

«Habiéndose afirmado insistentemente en el seno de la masa social del «Centro Asturiano» que la falta de acuerdo entre los miembros de la Junta Directiva para la designación de presidentes de secciones y de tesorero y vicetesorero sociales, ha forzado al señor Faustino Grana, presidente general, a convocar al Consejo Consultivo, inclusive, a pensar en la posibilidad de nombrar tales funcionarios por decreto, de lo cual se hizo eco la prensa, al Comité Conjunto de los grupos coaligados le interesa hacer constar, para información de todos:

«Primero: El Reglamento del Centro Asturiano establece en su articulo 50: «Además de lo expresamente determinado en este Reglamento, corresponde a la Junta Directiva: 1ro. Nombrar un tesorero y un vicetesorero, por votación secreta, entre los individuos de su seno». 4to. Nombrar los presidentes, vicepresidentes y vocales que han de formar las secciones.»

«Segundo: Respaldada por 38 vocales —que integren la mayoría de la Junta Directiva— existe sobre la Mesa una candidatura completa para todos los cargos arriba citados.

«Del señor Presidente general depende, por tanto, poniendo a votación dicha candidatura, y cumpliendo así el Reglamento social, que el Centro Asturiano cuente a la mayor brevedad con su tesorero, vicetesorero y presidentes, vicepresidentes y vocales de secciones. Estos, indudablemente, colaborarán con el Ejecutivo social en la medida que éste colabore con ellos; esto es, dentro y conforme al Reglamento. Así, la vida del Centro Asturiano recuperará su ordenado funcionamiento, detenido, única y exclusivamente, por el incumplimiento del artículo 50 del Reglamento social.

Ramiro Alonso, Manuel Alvarez y doctor Serafín García del Cueto.»

POR EL EMPEÑO QUE SE HA TOMADO, UNA VEZ MAS, EN PRO DE LAS ASOCIADAS, RECIBE FELICITACIONES LA DIRECTIVA DE «HIJAS DE GALICIA». DATOS ELOCUENTES

Innumerables felicitaciones está recibiendo la Junta de Gobierno de «Hijas de Galicia», que preside muy acertadamente el señor José Castro Molina con motivo de la próxima inauguración del hermoso edificio-balneario que en los terrenos de su propia playa se levanta majestuosamente para orgullo y admiración de cuantos ven en él el resultado de un brillante esfuerzo colectivo.

Hasta ahora las asociadas y socios menores de tan pujante institución, sólo han tenido ocasión de confraternizar y reunirse cuando los amigos y familiares enfermos o las dolencias propias que padecían las hacían acudir al sanatorio «Concepción Arenal», en busca de eficaz y rápido remedio. Sitio éste y ocasión bien poco propicia, por cierto, a las gratas expansiones del espíritu.

Pero para el futuro ya las asociadas y sus familiares cuentan con el delicioso lugar que pudieran desear los más exigentes.

Equipada con todos los requisitos que el confort y la ciencia recomiendan, cuenta con varios salones para recreo y descanso de los bañistas, un amplio solarium, situado en la parte más elevada del edificio, lugares adecuados para la práctica y cultivo de gran número de deportes y un espléndido Parque Infantil instalado con arreglo a los últimos adelantos que hará las delicias de los miles de socios menores de diez años que actualmente figuran en sus listas sociales.

El plazo de admisión para los familiares de asociadas quedó abierto desde el próximo pasado 15 de enero habiéndose registrado en ese día, como ya anunciamos, 40 inscripciones de socios de playa A y B.

TANTO LOS SOCIOS RECLUIDOS EN EL SANATORIO COMO LOS DEL EXTERIOR, SON ATENDIDOS EFICIENTEMENTE EN LA FARMACIA MAGNIFICA DEL «CENTRO ASTURIANO»

Los asociados del Centro Asturiano, que en la Casa de Salud «Covadonga» poseen una entidad sanatorial de primera fila, saben que los servicios a prestar en la misma responden a un promedio de eficiencia difícil de superar en un Sanatorio donde el movimiento es incesante y cuantioso. No obstante esto, los organismos sociales que tienen a su cargo la previsión y el cuidado de lo inherente a la Casa de Salud «Covadonga», en contacto con las autoridades directrices y administrativas del Sanatorio, vigilan con celo sin igual el desenvolvimiento de las actividades generales, para que la eficacia sea continua.

Así, el Departamento de Farmacia de la «Covadonga», donde se surten todas las medicinas e inyecciones que necesitan los asociados, trabaja con un montaje eficiente en extremo. Para los recluídos en el Sanatorio se despachan las fórmulas, se expiden los patentes y se entregan los inyectables en horas determinadas del día, salvo, claro está, cualquier caso urgente que se presentare.

Para los asociados de consulta externa el despacho es continuo desde las primeras horas de la mañana hasta bien entrada la noche. Personados en la farmacia y entregadas sus recetas, en un tiempo mederado, lógico, les son entregadas prontamente las medicinas o inyectables, según sea la prescripción facultativa. Aún en los momentos de mayor animación, que son aquellos en que concluyen las consultas médicas matinales, la espera nunca se dilata en extremo.

Usando materias primas de primera calidad para las fórmulas que se preparan en el laboratorio farmacéutico de la «Covadonga», mediante un formulario científicamente hecho, las medicinas confeccionadas en su farmacia son tan efectivas y de tanto valor terapéutico como los más afamados patentes.

ACTOS PARA HOY

BENEFICENCIA ASTURIANA. Junta importante de la Sección de Arbitrios y Propaganda a las ocho y media de la noche en su propio edificio de Corrales número 2. Para este acto cita el presidente de ese organismo señor Emilio Camiña.

UNION DE DETALLISTAS DE CARBON VEGETAL: Toma de posesión de la nueva directiva a las ocho de la noche en el Centro de Detallistas, situada en Reina casi esquina a Lealtad. Para este acto invita a todos los miembros de la entidad el presidente señor Antonio López Albite.

AGRUPACION PROGRESISTA: Toma de posesión de la nueva Directiva a las ocho y media de la noche en los salones del Centro Montañés, sitos en Prado y Neptuno. Citan para este acto las señores Eloy Fontela, presidente saliente, José Rubio, presidente entrante.

CENTRO GALLEGO DE LA HABANA: Junta de la Comisión Ejecutiva a las nueve de la noche en el palacio social; Cita el secretario, doctor Alfredo Blanco Guerra.

JUVENTUD ASTURIANA: Junta ordinaria de la Directiva por la noche en Prado entre Dragones y Teniente Rey. Cita el secretario, señor Federico Cotarelo.

CENTRO DE VENDEDORES COMERCIALES: Junta de la Sección de Orden y Recreo por la noche en Paseo de Martí 410, altos. Cita el señor M. G. Quevedo.

FIESTAS PROXIMAS

AGRUPACION ARTISTICA GALLEGA: Velada social el sábado en sus propios salones de Zulueta y Gloria. Subirá a escena la obra titulada «La Cuna Vacía».

PRIMERA AGRUPACION DE DETALLISTAS DE VIVERES DE LA HABANA: Banquete en honor de Narciso María Rodríguez y entrega a éste de un diploma, el domingo a la una de la tarde en los jardines de la Cervecería Polar.

LICEO DE MEDINA: Brillante baile el domingo por la noche en sus amplios salones de 23 y 3, Vedado, amenizado por la orquesta Riveiro con Joseíto Fernández y el Quinteto de Tomé. Los caballeros abonarán 20 centavos.

CLUB DEPORTIVO CARMELO Gran fiesta bailable el domingo, por la noche en su espléndida terraza de Línea y 18, Vedado, amenizada por la orquesta Mojica y el Quinteto Barcalés. Los caballeros sólo pagarán 20 centavos.

LICEO DE LA HABANA: Magnífica matinée el domingo en el Centro Castellano, amenizada por Belisario López y la Gloria Matancera.

CLUB HISPANO-HABANERO: El sábado gran verbena amenizada por Cheo Belén Puig, Sonora y Gloria Matancera. El domingo habrá matinée, con los mismos conjuntos.

JARDINES DE LA TROPICAL: Regio festival benéfico el 28 de enero, amenizado por Belisario López, Gloria Matancera, Fítmica Internacional y Melodías Cubanas. Los caballeros abonarán 40 centavos. Las damas gratis.

CLUB SAN CARLOS Y DEPORTIVO ESTRELLA: Gran fiesta-homenaje el día 28, amenizada por Casino de la Playa, Eddy Lester, Mandalay, Mojica, Típico Habana, Septeto Nacional y Septeto Cubano.

CLUB ESPAÑOL DE ALMENDARES: Verbena de canaval el 5 de febrero, amenizada por Antonio María Romeu, Raúl Valdespí y Septeto Cubano 1927.

CLUB DEPORTIVO DEL CERRO: Gran verbena el viernes 27, amenizada por Belisario López, Cheo Belén Puig, Gloria Matancera y Septeto Casino.

SERIE DE MATINEES EN EL CTRO. CASTELLANO

Resultan muy interesantes las matinées que los muchachos del «Liceo de la Habana» vienen celebrando todos los domingos en los amplios salones del «Centro Castellano». Este próximo domingo, de nuevo actuarán la orquesta de Belisario López y la Gloria Matancera; y el día 29 darán comienzo las matinées de carnaval que estos muchachos se proponen celebrar en el Centro Castellano. Se ha contratado para amenizarlas un trío de ases: Belisario López, la Gloria y Sonora Matancera que actuarán en todas las matinées carnavalescas.

BENEFICENCIA GALLEGA

La Comisión Electoral de la Beneficencia Gallega, presidida por el señor Ramón Alvarez Díaz, y de la que es secretario el señor Enrique Pérez, ha convocado a Junta General de Elecciones de dicha entidad que se celebrará el día 31 del actual a las ocho y media de la noche.

El día 23, a las nueve de la noche, se recibirán las candidaturas en el local social, conforme a lo determinado en el Reglamento.

Los cargos a elegir son los siguientes: un vicepresidente primero, un vicepresidente segundo, un vice secretario, un vicetesorero, un vice contador, veinte vocales electivos y diez vocales suplentes.

E. P. D.

LA SEÑORA

María Herrera Vda. de Seva

HA FALLECIDO

(Después de recibir los Santos Sacramentos y la Bendición Papal)

Y dispuesto su entierro para hoy, jueves 19, a las 10 de la mañana, sus hijos y nietos, que suscriben, en su nombre y en el de los demás familiares, suplican a sus amistades se sirvan asistir a la hora indicada a la casa mortuoria sita en Avenida de los Presidentes, esquina a Línea, Vedado, para acompañar su cadáver al Cementerio de Colón, por cuyo favor quedarán agradecidos.

La Habana, 19 de Enero de 1939.

Mariana Seva de Menocal; Mario G. Menocal y Deop; Mario, Raúl y Georgina Menocal y Seva; Hortensia Almagro de Menocal; Perla Fowler de Menocal; Eugenio Sardiña y Segrera; Doctor Jorge R. Muñiz; Dr. Rafael Menocal; R. P. Eugenio Pérez.

SE SUPLICA NO ENVIEN FLORES NI CORONAS

FUNERARIA DE PRIMERA CLASE
ALFREDO FERNANDEZ
SAN MIGUEL 313 TELEFONO---A-6348

Aprobado en Todas Partes

Quaker Oats es el alimento ideal para conservar el cuerpo sano. Es indispensable para cobrar vitalidad porque contiene los elementos que la naturaleza requiere para que el cuerpo se conserve saludable siempre. Desarrolla los huesos y los músculos, abre el apetito y calma los nervios. Coma Quaker Oats durante los próximos 30 días y observe luego cuanto mejor se sentirá.
QUAKER OATS
U30

LA DIRECTIVA CANARIA SE INTERESA CADA DIA MAS POR LOS ASOCIADOS

Sabedora de que el socio tiene concentrado el máximo interés en el desenvolvimiento de la Casa de Salud, la Directiva de la «Asociación Canaria» dedica a ese establecimiento imponderables atenciones.

El cronista visitó últimamente —en compañía del valioso presidente, señor Francisco Montes de Oca— ese bello sanatorio que se yergüe majestuoso en las Alturas de Arroyo Apolo, comprobando que allí todo es orden y eficiencia. Los socios allí recluídos no tienen frases para elogiar a la presidencia general y miembros de las Secciones, quienes les brindan toda clase de facilidades.

En lo que respecta al pabellón «Domingo León», destinado a la mujer, es en verdad magnífico. Consta de dos plantas, con ventiladas habitaciones y tiene todas las comodidades que pudiera desear el más exigente. Allí encontrará la asociada enferma cuanto pudiera contribuir al fortalecimiento de su organismo.

Bien merece, pues, un cálido aplauso la valiosa junta de gobierno de la Asociación Canaria, al frente de la cual se halla el dinámico y amable señor Juan Gil Ramírez.

LOS REPRESENTANTES DEL COMERCIO Y SU DIRECTIVA

El próximo domingo, a las 2 p. m., y en sus propios salones de Reina 7, altos, dará posesión a su Directiva la «Asociación de Representantes del Comercio». Es la siguiente:

Presidente, Manuel A. del Toro; primer vice presidente, Carmelo Ferrer Martínez; segundo vice presidente Sixto Abreu Marrero; secretario, Salvador de la Cueva Fernández; vice secretario, Florentino Calleja Quesada; tesorero, Cipriano Lorenzo Paz; vice tesorero, Waldo Gómez Moure; vocales: Manuel Lozano Alarcón, Gumersindo Rodríguez Fernández, Valeriano Ferrer Martínez, José R. Mollada Díaz, Francisco Díaz Díaz, Baldomero Prieto Labrador, Marcelo Rodríguez Losada, José Oscar Pérez, Gabriel Ferrer Martínez, José Suárez Santander, Raúl Armisen Othon, Claudio Arenas del Valle, Miguel Z. de la Torre, José Menéndez González, Aurelio Bermúdez, José Palmeiro Mañón, Pedro V. Couceiro Martínez, Mario Trueba Mardomingo, Jesús A. González y Jorge Nuhfer Dubrocq; suplentes: Alfredo Alonso Cuadrado, Abelardo Méndez Gamoneda y Manuel Fernández García.

DE «UNION ORENSANA»

La decana sociedad «Unión Orensana», que preside el dinámico Florindo Blanco, dará posesión a su Directiva el próximo domingo, a las 2 p. m., en los salones del Centro Gallego. Por el entusiasmo que se observa en la masa social, dicho acto se verá muy concurrido. Los asociados concurrirán con sus familias, las que serán obsequiadas con un espléndido bufet.

BAILES DEL HISPANO

Damos a continuación las fiestas que habrán de celebrarse próximamente en los hermosos salones del Club Hispano Habanero, de San Lázaro y Blanco.

El próximo sábado, día 21 la Verbena de los Globos que amenizarán la orquesta de Cheo Belén Puig, la Sonora Matancera y la Gloria Matancera.

El domingo, día 22, la acostumbrada matinée de dos de la tarde a siete y media de la noche, con la orquesta de Cheo Belén Puig y la Sonora Matancera.

El domingo 29, segunda matinée de carnaval con la misma música que la anterior.

Febrero 2, jueves, primer baile de disfraz. Todos los jueves de los meses de febrero y marzo, habrá bailes de carnaval, alternando las orquestas de Belisario López, Cheo Belén Puig, Sonora Matancera y Gloria Matancera.

Las matinées bailables se continuarán todos los domingos.

LA COLONIA SALMANTINA ELIGIO NUEVO GOBIERNO

La «Colonia Salmantina de Cuba», celebró junta general últimamente, eligiendo la siguiente valiosa directiva:

Presidente: Santiago Vicente Gallego; vice: 1ro. Gregorio Saldaña y Balbán; vice 2do: Anselmo Sevillano Martín; Tesorero: Juan Alonso Martín; Vice: Hilario Regadera Martín, secretario: Saturnino Rollán Bellido, vice: Florencio Benito Casado; presidente de propaganda: Isidoro Hernández Pérez, presidente de Fiestas: Angel González Chico. Vocales Natos: José Pablo González, Saturnino Rollán Bellido, Manuel Sánchez Prieto y Abilio Ingelmo García.

Vocales: Vicente Miguel Sánchez, Martín Rodríguez Enríquez, Nemesio Fernández Martín, Restituto Gajate Ramos, Jesús Prieto Blanco, Lorenzo Botón Bernal, Julián Martín y Sánchez, Miguel Matías Hernández, Martín Barahona Méndez, Julián Martín Zapatero y Gumersindo Sendín de la Cruz. Vocales suplentes. Juan José Mateo Toribio, Rodulfo Cruz Hernández, Vicente Antune y Muñoz, Angel de Jesús Rodríguez, José Rubio Pereira y Alejandro García Simón.

En la junta de directiva celebrada en reciente fecha se acordó conmemorar el 17 aniversario de la fundación de esta sociedad, por disponerlo así el Reglamento y haber sido acordado por la Junta General últimamente celebrada. La conmemoración consistirá en un banquete que tendrá efecto el día 26 de febrero. Daremos detalles sobre la forma y lugar en que habrá de celebrarse dicho banquete.

LA CANDIDATURA UNICA FUE PROCLAMADA POR MEIRA Y SU COMARCA

La sociedad de recreo y socorros mútuos «Meira y sus Comarcas» celebró junta general ordinaria y de elecciones en los salones del Centro Gallego, con una nutrida concurrencia de asociados y asociadas.

Los informes presentados por la secretaría, tesorería y contaduría, pusieron de manifiesto el estado floreciente de la Sociedad; así lo reconoció la Comisión de Glosa al pedir un voto de gracias a la junta general por la labor magnífica desplegada por la Junta Directiva en el transcurso del año; labor ésta que fué premiada con una nutrida salva de aplausos.

También la junta general reconoció el entusiasmo y dedicación que en el desempeño de su cargo de presidente realizó el señor Ramón Carballal Folgueira, al serle concedida el título de presidente de Honor, acuerdo este que fué sancionado por unanimidad y puestos todos los presentes en pie.

Una vez terminados los asuntos que figuraban en la orden del día, se procedió a proclamar la única candidatura presentada, la que regirá los destinos sociales durante el período 1939-40, y que está compuesta por las personas siguientes:

Presidente, Juan Jartín Cuesta, vice. Ramón Carballal, secretario, Emilio García Durán; vice: José González Freire; Tesorero: Cándido Méndez Alvarez; vice: Domingo Leal Fernández; contador: José González Seoane; vice Antonio Rodríguez Dorado; vocales; Longino Rodríguez y Dorado, Manuel Muñiz Rodríguez, José M. Cuesta Acevedo, Manuel Méndez Alvarez, Ramiro Balado Folgueiras, José M. Rivas Camiño, José Castro Fernández, José Felpeto, Eleuterio Neira Campos, Manuel Guzmán Longino Gómez, Pedro Eiros Piñeiro, Perfecto Yebra, Consuelo Méndez Aparicio; Amalia Abraire Chao, y vocales suplentes: Manuel Fernández Gardá, Francisco Arias Menéndez, Enrique Poli Cil, Josefa Ramalleira, Dolores Rivas González, Josefa Rivas González y Diego Carballal.

Dentro de la mayor cordialidad y alegría, después de ser obsequiados todos los presentes con bocaditos y laguer, se dió por terminado este acto, que honra a «Meira y sus Comarcas».

OTRO SUB COMITE DE UNA ENTIDAD CANARIA

El «Comité de Defensa» de la «Asociación Canaria», tan conocido ya por su plausible labor en pro de los intereses de quienes pertenecen a esa colectividad regional, continúa incansable en su labor amplia de propaganda, pues va a constituir el «Sub-Comité del barrio No. 7», que, al igual que los dos anteriores, integrarán prestigiosos miembros de la Asociación Canaria, decididos defensores de los ideales que sustenta el referido Comité.

Para las 2 de la tarde del próximo domingo, día 22, y en el local de la «Asociación de Comerciantes y Mesilleros», sito en Matadero número 21, altos, está señalado el acto de la constitución del nuevo Sub-Comité, que resultará un nuevo éxito de esos entusiastas elementos.

Viene siendo muy felicitado el Presidente del Comité, doctor Andrés Castañeda Padrón, y sus distinguios compañeros, por esa labor emprendida.

ESTUDIANTIL CERVANTES

El próximo 28, día de fiesta nacional, se llevará a efecto con extraordinaria brillantez la coronación de Isabel I, Reina de Simpatía de la Estudiantil Cervantes, con sus Damas de Honor.

A fin de ofrecer mejor acomodamiento al numeroso público que ha prometido asistir a dicha fiesta, se han contratado para esa noche los salones del Centro Montañés, en Prado y Neptuno, altos.

Será éste un magnífico acto, en el que se ha de desarrollar un interesante programa, que próximamente darmos a conocer.

Constará de dos partes. La primera, un precioso juguete cómico que será puesto en escena, y un selecto número de variedades. Acto seguido se efectuará la coronación de la señorita Isabel Rey y sus Damas de Honor. La Corona de Simpatía que durante cerca de dos años ha ostentado la señorita Florentina Rey, pasará a adornar las sienes de la nueva Reina de Simpatía.

Un regio adorno floral engalanará los salones esa noche.

En la segunda parte se procederá a un baile que será amenizado por la orquesta Happy-Happy.

HAY VARIAS CANDIDATURAS EN NUESTRA SRA. DEL PILAR

El próximo mes en su segunda quincena, han de celebrarse elecciones en la sociedad «Nuestra Señora del Pilar», para elegir la nueva Directiva que ha de regir sus destinos en el presente año. Mucho entusiasmo existe para la celebración, de dichas elecciones, y ya son varias las candidaturas que se están confeccionando para acudir a las mismas.

Según noticias que llegan hasta nosotros, ha vuelto a surgir en este año, como en años anteriores, la prestigiosa figura del conocido, competente y acaudalado profesional señor Manuel García González. También han surgidos varios nombres que hasta este momento no hemos podido confirmar. Mantendremos a nuestros lectores atentos a tan importante acto de «Nuestra Señora del Pilar».

VIBORENA

NUEVO COMPROMISO

Un nuevo y simpático compromiso amoroso anota la crónica, con el de la graciosa señorita Leonor López Prieto, pedida en matrimonio por el señor Enrique Paredes, correcto y caballeroso joven, quien formuló la petición ante los familiares de su prometida. Felicidades.

LOS SANTOS DEL DIA.—Celebra hoy la Santa Iglesia Católica, la festividad de San Mario, San Octavio y San Augusto, complaciéndonos en saludar al grupo de caballeros y jóvenes que con tal motivo están de días en esta fecha.

El doctor Mario E. Montero, distinguido Presidente de la Audiencia de la Habana.

El doctor Mario Sánchez Alfonso y su hijo Mayito Sánchez Calvo, el doctor Mario de Franco Beoto, el doctor Mario Martínez Lufriú y el doctor Mario Altuzarra Carbonell, perteneciente al cuerpo facultativo de la casa de salud del Centro de Dependientes de la Habana.

El conocido notario y amigo nuestro muy estimado, doctor Mario Pereira.

Mario Lazcano Abella, antiguo compañero en el periodismo, brillante crítico teatral del periódico «Avance».

Del mismo periódico, un compañero muy querido, Mario Massens, bastante mejorado, en unión de su gentil esposa, de la grave enfermedad que vienen padeciendo, desde hace varios días.

Mario Castellanos y Calvo, amigo de los más estimados del cronista, a quien nos unen antiguos lazos de compañerismo de las aulas escolares.

Otro buen amigo, el joven Mario Castellanos Chacón, siempre tan atento y tan servicial.

Mario Troncoso, presidente de la Comisión de Sports, del Club Náutico de Marianao.

Mario García San Pelayo, simpático joven, encargado de los almacenes del periódico «El Mundo»; Mario Guás y Mario Roque Garrigó, nombrado recientemente Secretario del Instituto de la Víbora.

Y completando la relación de los Mario, Mario Castellanos y Reyes Gavilán, el más joven y uno de los más leídos de los cronistas sociales, que con fino estilo, redacta el «Mundo Habanero», del periódico «El Mundo».

Entre los Augustos, el querido amigo y antiguo compañero, doctor Augusto Cabrera Macías, valioso colaborador de la crónica social de «El País», a quien anticipamos ayer en unión de Mario Castellanos nuestra felicitación.

El Licenciado Augusto Saladrigas, Honorable Secretario de Justicia y su hijo el joven doctor Augusto Saladrigas y Faz.

El doctor Augusto Maxwell, abogado joven y estudioso, muy conocido en la sociedad habanera, y su pequeño hijo Augusto.

Y dos buenos amigos del cronista, los jóvenes Augusto Pérez Beato y Augusto Cañizares.

Octavio de la Suarée, compañero de la redacción de este periódico, autor de varios libros y novelas, muy considerado por todos en esta casa del DIARIO; Octavio de Céspedes, Octavio Estrada, empleado muy estimado de los talleres del DIARIO DE LA MARINA, y Octavio Saavedra, amigo y compañero de la infancia.

A todos felicidades.

CUMPLEAÑOS.—Cumple hoy la edad de doce años, la linda y simpática jovencita Gladys Vega Muñoz, para quien habrá en tan señalada fecha, toda clase de halagos y congratulaciones, por parte de sus familiares y amigos.

El cronista la saluda deseándole el más dichoso día.

PRECIOSA CANASTILLA.—Preparada por finas y hábiles manos, se encuentra confeccionada con verdaderos primores en labores, la canastilla completa que será ofrecida a la niña o niño que nazca el próximo día 28, gloriosa fecha del natalicio de nuestro gran Apóstol Martí, por las alumnas de la culta y distinguida educadora señora Mercedes de Cárdenas, que con el más amoroso entusiasmo y bajo la dirección de la profesora de labores de tan acreditado plantel, Srta. Yolanda Seeman y de Cárdenas, han llevado a cabo esta feliz idea, dotando la hermosa canastilla de muy lindas prendas.

La señora Mercedes de Cárdenas, complaciendo numerosas peticiones que ha recibido, expondrá la canastilla durante el sábado y el domingo de cuatro de la tarde a siete de la noche, en el local del colegio en la Calzada de Infanta esquina a San Rafael.

Agradecidos a la atenta invitación, que en este sentido recibimos.

DE NUESTRO INSTITUTO.—Acaban de ser hechas las nuevas designaciones para los cargos de Director, Vicedirector y Secretario del Instituto de la Víbora, habiendo recaído estos nombramientos en los señores Fausto García Rivera, Calixto Masó y Mario Roque Garrigó, respectivamente.

Para el día 23 a las nueve de la mañana, está señalado el acto de la inauguración de la nueva aula que ha sido habilitada por suscripción entre los alumnos y autoridades de aquel centro de enseñanza.

MARIO G. LOMAS.—Celebra hoy su santo Mario G. Lomas, el popular y entusiasta Mario Lomas, tan conocido en nuestro mundo deportivo, al que por muchos años ha venido dedicándose aportando en todo momento su larga experiencia y profundos conocimientos en los distintos eventos, en que su presencia y actuación han sido reclamadas.

En la Víbora, donde siempre ha residido, ha figurado entre sus principales sociedades, como «El Progreso» y el «Loma Tennis Club», el querido y desaparecido Lomas, a quien tantos trunfos diera Mario en otros años.

Reciba tan querido amigo, nuestra cordial felicitación.

EN SUS DIAS.—Felicitamos en la fecha de hoy al simpático joven Septimio Mario Linares, aventajado estudiante del primer año de medicina, de los más inteligentes y estudiosos de aquella Facultad, por lo que siente verdadera vocación.

El joven Linares, es sobrino muy querido de nuestra simpática amiga y compañera, Hortensia Linares, antigua empleada de este periódico.

Orestes del CASTILLO.

LOS SOCIOS DEL INTERIOR HABLAN CON ELOGIO DE LA ASOCIACION DE DEPDTES.

No es solamente el socio residente en la capital, el que en la casa de salud de la Asociación de Dependientes del Comercio encuentra, a su satisfacción, servicios que le merecen elogio y gratitud. Son, igualmente, los que residen en el campo.

Y buena prueba de ello es la carta breve de la señora María Antonieta García de Zalacaín, vecina de San Antonio de los Baños, y que se expresa en la siguiente forma: «Señor Presidente de la Asociación de Dependientes del Comercio de la Habana. Señor: La que suscribe, María Antonieta García de Zalacaín, de Monte Hermoso número 1, San Antonio de los Baños, en agradecimiento por la atención que me han prestado en el tiempo que estuve recluída en el pabellón «Romagosa», le envío estas líneas. Esto es para que usted lo haga saber a todas las asociadas y sepan la buena atención que presta a todas, sin distinción, nuestra Casa de Salud».

FRATERNA REUNION EL 20 DE UNA SOCIEDAD ASTUR

Basándose en preceptos reglamentarios, la simpática entidad asturiana «Villaviciosa y Colunga» dará posesión mañana viernes a su nueva junta de gobierno, a las nueve de la noche y en los salones de la Beneficencia Asturiana.

Teniendo en cuenta que los chicos de las dos villas hacen las cosas en grande, no podrían faltar pastas y licores para todos los socios a quienes se invita por este medio, a ruegos del presidente p. s. r., señor Bernardo Teja de Loy, y del secretario señor José María Arenas.

Mañana, pues, estarán de fiesta los villaviciosinos y colungueses.

A EUROPA DIRECTO
por el vapor
'ROTTERDAM'
ABRIL 7
En viaje extraordinario a
PLYMOUTH — BOULOGNE SUR MER — ROTTERDAM
a precios muy ventajosos
HOLLAND AMERICA LINE
DUSSAQ Y TORAL, S. A.
Agentes Generales
LONJA DEL COMERCIO 525 — Tels.: M-6189 M-6278

M.E.C.D. 2016

ANABACOA AL DIA

María Aurora Mesa y Rodríguez, distinguida señorita, que en días pasados contrajo matrimonio con el apuesto joven señor Clemente Díaz Navarro.

Ceremonia nupcial celebrada en la mayor intimidad, en la residencia de la linda y adorable novia.

Fue madrinada por sus hermanos Adolfo y María del Carmen Mesa Rodríguez.

Firmando el pliego matrimonial como testigos los señores Servando Valdés Andión, Martín Díaz Tamayo, Violeta Rego de Mesa, Celia Martínez Ibáñez y Tomás B. Owens Gonzalo.

Cena martiana

En plena organización se encuentra la cena martiana que celebrará el Liceo Artístico y Literario, el próximo día 27 a las doce de la noche.

Para conmemorar el natalicio del Apóstol José Martí, en la cual personalidades del alto mundo social están haciendo reservaciones de cubiertos.

El día 28, el Liceo permanecerá abierto con el fin de que sea visitado, exponiéndose al público la historia tribuna en la cual habló Martí por primera vez en Cuba.

Delicada operación

En la clínica «Nuestra Señora de la Asunción», de la Asociación Clínica de Guanabacoa, se han realizado dos intervenciones quirúrgicas delicadísimas.

Las cuales fueron hechas con felicidad por los eminentes cirujanos doctores Pedro Pablo Nodo y Vicente Banet, del Hospital Calixto García, auxiliados por el doctor Jesús Rodríguez, médico interno de la clínica, y el alumno Alfredo Pérez.

Las operaciones que se practicaron en las personas de las señoras Elisa Rodríguez y Elvira Zerquera de Vargas.

Es la primera vez que en Cuba se opera la hipertensión arterial irreductible por esplanicectomía.

Honor que le ha tocado a Guanabacoa por la inteligencia y experiencia del doctor Pedro Pablo Nodo, joven cirujano de ese centro benéfico que para orgullo de esta villa tiene su sede en la calle Rafael Cárdenas número 1.

Mucho nos compiace el poder contarlo así y a la vez esperamos poder dar a conocer en fecha próxima el restablecimiento de las distinguidas enfermas.

Reparto de raciones

El sábado, día 28 del mes en curso, aniversario del nacimiento de José Martí, el Comité de Damas Edilicias de Guanabacoa, que preside la distinguida y gentil señora Ofelia Pérez Vento de la Valette, hará un reparto de ranchos a los verdaderamente necesitados de la población.

A ese efecto ya las damas delegadas al Comité de cada barrio están trabajando activamente, no siendo necesario para solicitar las tarjetas que dan derecho a la adquisición de uno de esos magníficos ranchos, más requisito que el de necesitar ayuda.

El reparto se verificará a las tres de la tarde en el Club ABC de esta villa, sito en Corral Falso 43 y medio.

Con el mayor gusto damos a la publicidad la primera relación de donativos recibidos.

Barraqué, Macía y Cía., dos pesos; Nena de la Torriente, un peso; Eleonora B. de Aboulafia, dos pesos; Luisa López de González, veinte centavos; Ana María Ayala, dos pesos; Ofelia P. V. de la Valette, dos pesos; Crusellas y Cía., una caja de panes «Candado»; Manuel Zorrilla, representante de la cerveza «Polar», una botella de «Trimalta» por cada ración; Trueba, Hermanos y Cía., media libra de café por ración; Celestino Díaz, cinco sacos de carbón; «El Iris», ciento veinte raciones de pan.

En próximas notas iremos dando a conocer las nuevas donaciones.

Las personas interesadas en contribuir a esta obra humanitaria pueden hacer sus envíos a la dirección antes mencionada a informarse por los teléfonos XO-1611 y XO-1586.

Alianza Juvenil

La nueva Directiva de la sociedad Alianza Juvenil, que preside el señor Juan Hidalgo, ya está dando muestras de sus actividades.

En atenta comunicación me dan a conocer las fiestas bailables que de carnaval celebrarán en sus grandes salones.

Las fechas escogidas son las siguientes:

Febrero 18, marzo 18 y agosto 15.

En cuyos días llevarán a efecto los bailes titulados «Los guaracheros», «Mamarrachos» y «La tutelar», respectivamente.

Los cuales serán amenizados por los mejores conjuntos musicales de la capital.

Biblioteca Martiana

La Unión de Caballeros Católicos de Guanabacoa honrará a Martí en la fecha de su nacimiento, o sea el próximo día 28, inaugurando una biblioteca formada exclusivamente por obras del Apóstol.

En dicho acto han de tomar parte las señoritas María del Carmen y María Rosa Griful y Josefina Iglesias Seijas.

Las que tendrán a su cargo la parte musical y poética del mismo.

Se develará un hermoso busto del Apóstol, el que será colocado sobre el estante principal de la biblioteca.

Las cuatro de la tarde de ese día es la hora en que dará comienzo el programa confeccionado, estando el resumen a cargo del doctor Enrique de la Maza, Síndico Provincial de la Asociación de Caballeros Católicos de Cuba.

Teatro Fausto

«La ciudad de acero» y «Allá en el lejano Oeste».

Son las films que integran el programa de esta noche en el popular Teatro Fausto.

Movimiento médico

La Asociación Clínica de Guanabacoa, en su deseo de mejorar el servicio médico de su clínica «Nuestra Señora de la Asunción».

Proporcionándole al socio los conocimientos autorizados de verdaderos científicos, cuenta en su cuerpo facultativo con los servicios del doctor Francisco Rodríguez Montoya, profesor de Urología de la Universidad nacional.

El departamento de radiografías ha quedado a cargo del doctor Julio Montes Rensoli, radiólogo de gran fama.

Es de felicitar a la Dirección de ese moderno centro benéfico por lo acertado de esas designaciones, que han de ser acogidas con verdadero agrado por los señores asociados.

Teatro Carral

Extraordinaria función la de hoy en el Teatro Carral.

En la cual debutará el gran conjunto artístico «Ecos Españoles».

Con los gitanillos Isabelita España, Amparito de Granada, Juan Lado y dirigidos por el gran compositor gallego Antonio Rodríguez Alvarez.

En la pantalla se proyectará la film «Un yankee en Oxford», por Robert Taylor.

José R. Arango de la Maza.

CRONICA HABANERA

A BORDO DEL «SCHLESIEN»

Anteanoche se celebró una gran recepción a bordo del hermoso acorazado alemán «Schlesien», surto en nuestro puerto.

Ofrecíala a la sociedad habanera el Comandante y la alta oficialidad del buque que desde la semana pasada es visita de nuestra capital.

Para esta fiesta, que dió comienzo a las nueve, vistió sus mejores galas aquella nave, enarbolando a bordo las insignias alemanas, así como las banderas de Cuba y Alemania.

En cubierta reinó durante toda la noche el baile a los acordes de la magnífica orquesta de a bordo.

Y en el comedor de la nave fué servido un magnífico buffet.

Con el comandante del buque recibían el Ministro de Alemania, Excelentísimo Sr. Hans Hermann Voelckers y su gentilísima esposa Madame Voelckers, los que tuvieron para todos los presentes atenciones innumerables.

Del Cuerpo diplomático citaremos primeramente este grupo:

El Embajador de los Estados Unidos, Excmo. Sr. J. Butler Wright.

El Ministro de la Gran Bretaña, Excmo. Sr. Herbert Adolphus Grant Watson.

El Ministro de Francia, Excelentísimo Sr. Gaston Morawiecki.

El Ministro de Italia, Excmo. Señor Giovanni Persico.

El Ministro de Panamá, Excelentísimo Sr. Ernesto B. Fábrega y señora Lumy de Fábrega.

El Ministro del Perú, Excmo. Sr. Juan de Osma.

El Encargado de Negocios de China, Sr. Tchou Che-Tsien.

El Representante del Gobierno Nacionalista Español, señor Miguel Espeliús.

Los Secretarios de la Embajada Americana Ralph Miller y señora, Edward P. Lawton y señora y el Agregado Comercial Charles H. Ducote y señora; el Secretario de la Legación de Italia, Pascuale Espinelli y señora; el Agregado Militar de México, Mayor Antonio Pérez Ortega; el Agregado Comercial de Francia, señor René Grimm Provence y señora.

Seguimos la relación con el ex-Presidente de la República, señor José A. Barnet y señora Marcela Cleard.

El Secretario de Hacienda, doctor Oscar García Montes y su distinguida esposa Carmen Silva.

El Secretario de Educación, doctor Aurelio Fernández Concheso y su joven y bella esposa Zoila Mulet.

El Subsecretario de Estado, doctor Miguel Angel Campa y señora Terina Roff.

El Ministro de Cuba en la Gran Bretaña, señor Willy de Blanck.

El Ministro de Cuba en el Japón, doctor Gustavo Enrique Mustelier y señora Carla Maas.

El Consejero de la Legación de Cuba ante la Santa Sede, señor Alfonso Forcade.

El Introductor de Ministros, Comandante Luis Rodolfo Miranda.

Los agregados al Protocolo doctores Pedro Rodríguez Capote, Eulalio Guerra Seguí, Luis Moas y Joaquín Gumá.

El Ayudante del Honorable Sr. Presidente de la República, teniente Juan del Pino y señora Blanca Tous.

El Ayudante del Jefe del Ejército Constitucional, capitán Owen Parr.

Un grupo de matrimonios: Manuel Coroalles y Lily Morales, Miguel Angel Párraga y Sylvia Bachiller, Alfredo Botet y Fabiola de Arriba, Alvaro González Gordon y Nena Velasco, Juan de Adriaensens y Silvia Menocal, José Pujals y Dulce María Reyes Gavilán, doctor Enrique Heymann y Margot Boza, Jorge F. Diago y Dagmar Zitelman, doctor Felipe Rivero y Bebita Díaz Bridgman, Luis Falcón y Teté Moreno, Miguel Varona e Hilda Simpson, Héctor Rocamora y Anita Simpson, Armando Alvarez Pedroso y Ramona Antuña, Felipe Mustelier y Emilia María de Cárdenas, Humberto Machado e Isabel Mustelier, Santiago Cano y Blanca de Antequera, Armando Martini y Matilde Eva Ortega, Antonio Soto y Teté Polo, Pin Inclán y Minita Pérez Chaumont, capitán Toms Perdomo y Nina Aparicio, teniente Luis Cervantes y señora Nena Suárez y teniente Rolando Peláez y señora.

Señoras:

Anita Sánchez Agramonte viuda de Longa, Julita Pla, Floraida Fernández Rebull, Adriana Chaumont de Otermin, Juana P. de Ruisánchez, Teté Suárez, María Magdalena Leal.

Señoritas:

Mary Wright, encantadora hija del Embajador de los Estados Unidos.

Carmita García Montes, Beba Smith, Cristina Castellví, Eva Freyre, Antolina de Cárdenas, María Victoria Quiroga, Violeta Mustelier, Anita Roelandts, Armantina Cuervo, Luisa Carlota Párraga.

Sofía Carrerá, Fifí Antuña, Carina de Posada, Rosario López Lemon, Patricia Mencía, María O-Reilly, Chela Oliva, Sylvia Pérez de la Torre, Lilly Riquelme, Alicia Rodríguez Alvarez y Ena Bermúdez.

Carmen de Montalvo y Soler.

Gentilísima.

Nelly de León, Martha Castro Montejo, Esther Febles, Alina Fernández Cuervo, Estrella Mustelier, Esperanza Martínez Núñez, Graciella Portuondo, Lillian Cordovés, Olivia Roa, Irma Pereda, María Luisa Bencomo, Beba y Angélica González Plasencia.

María Simpson.

María Luisa Mendoza, Sylvia Freyre y Julie Abreu, muy lindas las tres.

Emelina Ruisánchez, Maricusa Fernández y Adriana Otermin.

Los caballeros.

Elicio Argüelles, Enrique Soler y Baró, Guillermo de las Cuevas, José María Chacón y Calvo, Héctor Ayala, Tomás Solloso, doctor Juan José de la Riva, Domingo Mencía Arrondo, Dr. Luis Rodolfo y Humberto Febles y el capitán Carlos Hernández, que recibía gentilmente a los invitados.

El doctor Armando Mencía.

Reinaldo Fernández Rebull, J. Ricardo Planas, Alberto de la Campa, Butty Montoulieu, Salvador Castañeda, Vicente Díaz, Fernando Mendigutia, Rafael de Cárdenas, Billy Castellví, Jorge Casares, Eduardo Solar y el Cónsul de Bélgica Emilio Roelandts.

ATILIO LEON.—En la fecha de ayer celebró su cumpleaños el distinguido caballero Atilio León y Marchena, gerente de «La Confederación del Canadá».

En horas de la noche y con tal motivo fué asaltada su espléndida residencia del Reparto La Sierra por el grupo íntimo de sus amistades que de esta manera quisieron festejarlo en la fecha de su natalicio.

Con el señor León hizo los honores de la casa su gentil esposa Eva García y sus hijos, los jóvenes esposos Patricio Estévez y Leila León y la señorita Nantilde León.

Fué servido un espléndido buffet.

Decoraba la mesa, que cubría rico mantel de encaje, un centro precioso de callas.

Después de la comida se formaron partidas de bridge y dominó, jugándose hasta avanzada la madrugada.

Recordamos entre los matrimonios allí presentes a los siguientes: Juan A. Lliteras y Hemelina López Muñoz, Henry Senior y Elsa Penso, Gonzalo E. Aróstegui y Maggie Orr, Eugenio Rayneri y Rosita Cadaval, Néstor Pou y Pepiña Benítez, Enrique Ramírez y Teté Berenguer, Manolo Rodríguez y Aida López, Salomón Maduro y Bibi de Lima, y Agustín Reyes y Mariita Hernández Guzmán.

Las señoras Gloria Ricart, María Alzugaray de Fariñas, Amparo de la Guardia viuda de Zayas, y Fefa Rodríguez de Jaquet.

Y los señores doctor Leonardo Anaya Murillo, Ismael Marchena, Alfredo Zayas y Don Miguel Espinós, Representante del Gobierno Nacional de España.

El querido compañero Pablo Alvarez de Cañas.

Y este cronista.

EN EL GRAN CASINO NACIONAL.—Una gran noche de distinción y elegancia, de alegría y animación, será la de hoy en el Gran Casino Nacional, nuestro siempre aristocrático Casino.

Es con motivo de su jueves de gala, esas noches exquisitas que comparten con los sábados la preferencia de nuestro mundo elegante.

Para la fiesta de hoy reina extraordinario entusiasmo.

Hay ya numerosas reservaciones de mesas, algunas de ellas de muchos cubiertos y durante todo el día de hoy las atiende Julio, el caballeroso y atento «maitre» por los teléfonos FO-7548 y FO-7549.

Se servirá un «dinner de luxe» al precio de tres pesos.

A propósito del Casino diremos una vez más que allí no se cobra «cover chage» y que los precios de las bebidas y licores son reducidísimos.

Habrá un gran show.

Presentados por el simpático maestro de ceremonias Cuco Menéndez, ejecutaron números exquisitos la pareja de bailes internacionales Darío and Diana, siempre tan aplaudida, la «premiere danseuse» Dolly Arden, la celebradísima soprano de la Chicago Civic Opera Company Marjorie Gainsworth y finalmente Marissa, que pondrá una nota de alegría y color con sus bailes estilizados.

El baile se prolongará hasta la madrugada.

En su ejecución alternarán continuamente la orquesta Havana Casino y la de René Touzet, ambas insuperables en sus programas.

La crónica social en pleno se dará cita esta noche en el Gran Casino, para levantar acta de este evento magnífico.

Prometemos su reseña.

LOLITA OCHOA DE BENITEZ.—El pasado martes, en horas de la mañana, fué sometida a la operación de apendicitis la señora Lolita Ochoa, joven y bellísima esposa del teniente coronel Manuel Benítez, jefe del Distrito Militar de Pinar del Río.

La operación, que ha resultado un franco éxito, la llevó a cabo el doctor Rodríguez Díaz.

Un pronto restablecimiento deseamos a la paciente.

DEL FRENCH CASINO.—Como todos los jueves, muy animado se verá hoy el elegante French Casino.

Aquel sitio ideal de diversión situado en lo más céntrico de la ciudad con todos los alicientes y todos los atractivos, ofrece una fiesta magnífica con motivo de su noche de gala.

Para la comida se ha combinado un magnífico menú.

El baile estará a cargo de la orquesta French Casino y del aplaudido Trío Yumurí.

Y en el show tomarán parte la pareja Silvio y Melba, y las hermanitas Loy que tan celebradas son noche tras noche.

Tema para la crónica la fiesta de hoy.

-REINA 14-
RESTAURANT-BAR
Espléndidos Reservados.
Abierto día y noche.
Exquisita Cocina.
Servicio de Bar inmejorable.
PRECIOS RAZONABLES.
REINA, 110, ENTRE GALIANO Y RAYO.—TELEFONO M-9498.

SANS SOUCI.—El bello y aristocrático restaurant garden de la Coronela, Sans Souci, celebra hoy su noche de moda, lo que equivale a decir que estará concurridísimo.

Desde primera hora serán muchas las familias habaneras que allí se trasladarán para disfrutar de la fiesta en un ambiente de elegancia y distinción.

Habrá un gran show.

Y música desde primera hora.

CEREMONIA NUPCIAL.—El sábado próximo, en la Iglesia Parroquial de Jesús del Monte, se llevará a efecto una ceremonia nupcial que promete revestir extraordinario lucimiento.

Son los contrayentes la gentilísima señorita Olga Brito y Alonso y el caballeroso joven Humberto Espinosa y Loredo, ambos muy estimados entre el número extenso de sus amistades.

La señorita Espinosa lucirá como complemento de sus galas un precioso ramo que para ella crearán los floristas de la «Casa Trías», el incomparable edén del Vedado.

Serán padrinos, la señora Angela Loredo de Espinosa, madre del novio y el señor Germán Brito de la Cruz, padre de la novia.

Como testigos por ella firmarán los señores Antonio Rodríguez de Bustamante, Manuel Casais, Tomás Loredo Jr. y Guillermo Espinosa y el doctor José Miguel Portela.

Y por el novio el doctor Jacinto Carreras, el capitán Alvaro Moreno, Ayudante del Alcalde de la Habana, y los señores Rodolfo Agramonte, Fernando Loredo y Tomás Loredo.

La reseñaremos.

LA INAUGURACION DEL CHATEAU MADRID.—La noticia de que pronto abrirá sus puertas el Chateau-Madrid, ese pintoresco teatro restaurant de la Coronela, ha despertado en nuestra sociedad verdadera expectación.

Ha pasado a manos del señor A. Bouche, persona conocedora del negocio que se propone brindar al público habanero, un lugar de verdadera atracción y novedad, al igual que está acostumbrado hacer en Miami, New York y Chicago. Bouche, conocido en la Habana cuando presentó en el Teatro Nacional la Compañía Villa Venice, es el creador en Chicago del teatro restaurant, y se propone presentarnos un magnífico show compuesto de veintiseis bellísimas artistas, entre ellas la famosa Lynd Lazzorni, patinadora de cartel.

Anoche embarcó Mr. Bouche para volver el sábado con el cuadro de artistas que actuará en la temporada, que irá renovando semanalmente.

El Chateu Madrid o Villa Venice está siendo objeto de grandes obras de adaptación, y su inauguración ha sido fijada para dentro de breves días. Será un acontecimiento.

La orquesta, compuesta de músicos cubanos será dirigida por el profesor americano Mr. Frank Quantell, conocido maestro de los Estados Unidos.

Y el restaurant ha sido confiado a Louiso, el dueño del restaurant Frascati, del Paseo del Prado.

Como «maitre de hote» actuará Mr. Robert, que procede del teatro restaurant «Trocadero», el más famoso de Hollywood.

Con tales noticias el bellísimo Villa Venice o Chateu Madrid, nos promete una temporada pródiga en emociones.

Luis DE POSADA.

Dr. Valdés Anciano — M-1794 — PRADO No. 62 — Exclusivamente enfermedades Nerviosas y Mentales

DR. CABRERA — San Miguel No. 426 Telf. M-1885 — EXCLUSIVAMENTE RADIOGRAFIAS y CANCER.—RADIOGRAFIAS A DOMICILIO, RADIOTERAPIA, RADIUM.

GACETILLAS

BELGICA Y VIOLETA: SOBERBIOS PROGRAMAS

El cine de las familias, el cine de Egido y Corrales, tiene para hoy un magnífico programa en español, con las producciones: «La Hija de Juan Simón», por Angelillo; y «El Barbero de Sevilla», por Estrellita Castro y Miguel Ligero; cartones y comedias, damas y niños en matinée y tanda pagarán sólo 5 centavos.

Mañana: «Corrupción», por Preston Foster; y «Nobleza Ranchera» por Carmen Hermosillo. El sábado: «Hombres de Mar»; el domingo: «Bandidos de Río Frío» y «El Rosario de Amazoc», ambas en español. El lunes: «Rosario la Cortijera», por Estrellita Castro; y «Pasadas de la Vida», por Ramón Pereda.

«Violeta»

Para hoy jueves, gran programa en el «Violeta», al precio de 5 centavos todos, en matinée y tanda, con las grandes producciones: «Rosalía», por Nelson Eddy y Eleonor Power; y «Maniquí», la obra maestra por Joan Crawford.

Mañana: «El Forastero», por León Zárate; y «Un Tipo de Suerte», por Mapy Cortez. El sábado: «La Dama de Malaca». El domingo: «Bandidos de Río Frío», en español.

LA PIEL DE LOS NIÑITOS se daña facilmente. Muchas madres la protegen Bañándola con ningun otro jabon fuera del Resinol

E. P. D.

LA SEÑORA

MALVINA DELGADO Y PEREZ

VIUDA DE VEGA

HA FALLECIDO

Sus familiares y deudos que suscriben, agradecen a sus amistades que les acompañen en el acto de la inhumación, que tendrá lugar en la tarde de hoy, a las cinco, partiendo el cortejo fúnebre de la calle de Santa Catalina, esquina a Goicuría, en la Víbora, por cuyo acto habrán de quedarles eternamente agradecidos.

La Habana, enero 19 de 1939.

Agustín, Malvina, Esther, Eduardo y Delia de la Vega y Delgado; Aurelio Alvarez de la Vega; Abel Marrero; Mario Gómez; Consuelo Usatorres; Rafaela Morejón; Consuelo, Malvina y Lydia de la Vega y Usatorres; Angela Malvina, Angela Matilde, Georgina, Graziella, Gloria y Carlos Alvarez de la Vega; Abel, Jorge, Ernesto, Martha y Adolfo Marrero y de la Vega (ausentes); Osvaldo, Idalia, Ulises, Eduardo René (ausente), Augusto, Camilo, Agustín y Renato de la Vega y Díaz; Mario Marino, Raúl, Delia María, Armando, Silvio, Bonifacio y Eduardo Gómez y de la Vega; Manuel Jiménez Rojo; José Cagijal; María Luisa Morales; José Antonio Ramos; Antonio Ponce de León; Rosario Rodríguez; doctores Ernesto R. de Aragón, Eduardo Cutié y Ramón Arús.

FUNERARIA

BERNARDO GARCIA

Capacidad, Tacto, Delicadeza

Zanja Nº 415, esquina a Belascoaín.—Teléfs. U-2310 y U-3650.

M.E.C.D. 2016

EL GATO NEGRO
CACHEIRO Y HERMANO

Un billete de *EL GATO NEGRO* es condición indispensable para ganarse el Premio de *$70,000*
EL GATO NEGRO sigue favoreciendo a sus clientes: esta vez vendimos al 2do. 5134, en $10,000
Sólo EL GATO NEGRO mantiene en alto su exclusiva de PREMIOS GRANDES
Si quiere participar de los $70.000 del próximo sorteo del día 25 pídanos en el acto.—Al precio de $17 servimos a toda la Isla y damos COTIZACION ESPECIAL a revendedores de toda la República.—Pregunten.—Telégrafo, Cacheiro.—Apartado 424.
Maneje los $70,000 con un Gallo Tapado de EL GATO NEGRO, la Casa de la Suerte

ORO:
Operamos en todas cantidades.
Pagamos el mejor precio.
Consúltenos.

GALIANO Y ZANJA.—M-42[illegible]
Obispo y Aguiar. —Telf. M-4[illegible]
Obispo 307.—Telfs. A-7780, A-[illegible]

REPUBLICA DE CUBA

SECRETARIA DE HACIENDA

DIRECCION GENERAL DE LA LOTERIA NACIONAL

Lista de los números premiados en el Sorteo No. 1137, ordinario, celebrado en la Habana el día 18 de Enero de 1939.

NUMEROS — PESOS

DECENA
11. . — 70
19. . — 70
21. . — 70
68. . — 70

CENTENA
153. . — 70
185. . — 70
188. . — 70
194. . — 70
205. . — 70
209. . — 70
240. . — 70
334. . — 70
347. . — 70
357. . — 70
400. . — 70
435. . — 70
468. . — 70
480. . — 70
487. . — 70
492. . —100
528. . — 70
560. . — 70
622. . — 70
624. . — 70
656. . — 70
693. . — 70
704. . — 70
722. . — 70
733. . — 70
737. . — 70
805. . — 70
811. . — 70
822. . — 70
847. . — 70
856. . — 70
857. . — 70
924. . — 70
958. . — 70
961. . — 70

MIL
1026. . — 70
1043. . — 70
1050. . — 70
1054. . — 70
1078. . — 70
1090. . — 70
1113. . — 70
1123. . — 70
1128. . — 70
1132. . — 70
1139. . — 70
1185. . — 70
1190. . — 70
1193. . — 70
1218. . — 70
1219. . — 70
1225. . — 70
1248. . — 70
1263. . — 70
1276. . — 70
1298. . — 70
1348. . — 70
1358. . — 70
1362. . — 70
1381. . — 70
1382. . — 70
1391. . — 70
1410. . — 70
1435. . — 70
1469. . — 70
1474. . — 70
1538. . — 70
1554. . — 70
1568. . — 70
1582. . — 70
1589. . — 70
1644. . — 70
1652. . — 70
1656. . — 70
1662. . — 70
1667. . — 70
1673. . — 70
1677. . — 70
1687. . — 70
1695. . — 70
1709. . — 70
1729. . — 70
1730. . — 70
1793. . — 70
1806. . — 70
1872. . — 70
1892. . — 70
1905. . — 70
1966. . — 70
1995. . — 70

DOS MIL
2008. . — 70
2038. . — 70
2080. . — 70
2084. . — 70
2108. . — 70
2118. . — 70
2133. . — 70
2134. . — 70
2140. . — 70
2145. . — 70
2147. . — 70
2162. . — 70
2165. . — 70
2167. . — 70
2189. . — 70
2201. c.— 70
2202. c.— 70
2203. c.— 70
2204. c.— 70
2205. c.— 70
2206. c.— 70
2207. c.— 70
2208. c.— 70
2209. c.— 70
2210. c.— 70
2211. c.— 70
2212. c.— 70
2213. c.— 70
2214. c.— 70
2215. c.— 70
2216. c.— 70
2217. c.— 70
2218. c.— 70
2219. c.— 70
2220. c.— 70
2221. c.— 70
2222. c.— 70
2223. c.— 70
2224. . — 70
2224. c.— 70
2225. c.— 70
2226. . — 70
2226. c.— 70
2227. c.— 70
2228. c.— 70
2229. c.— 70
2230. c.— 70
2231. c.— 70
2232. c.— 70
2233. c.— 70
2234. c.— 70
2235. c.— 70
2236. c.— 70
2237. c.— 70
2238. c.— 70
2239. c.— 70
2240. c.— 70
2241. c.— 70
2242. c.— 70
2243. c.— 70
2244. c.— 70
2245. c.— 70
2246. c.— 70
2247. c.— 70
2248. c.— 70
2249. . — 70
2249. c.— 70
2250. c.— 70
2251. c.— 70
2252. c.— 70
2253. c.— 70
2254. c.— 70
2255. c.— 70
2256. c.— 70
2257. c.— 70
2258. c.— 70
2259. c.— 70
2260. c.— 70
2261. c.— 70
2262. c.— 70
2263. c.— 70
2264. c.— 70
2265. c.— 70
2266. c.— 70
2267. c.— 70
2268. c.— 70
2269. c.— 70
2270. c.— 70
2271. c.— 70
2272. c.— 70
2273. c.— 70
2274. . — 70
2274. c.— 70
2275. c.— 70
2276. c.— 70
2277. c.— 70
2278. c.— 70
2279. c.— 70
2280. c.— 70
2281. c.— 70
2282. c.— 70
2283. c.— 70
2283. . a. 500
2284. 70,000
2285. . p. 500
2285. c.— 70
2286. c.— 70
2287. c.— 70
2288. c.— 70
2289. . — 70
2289. c.— 70
2290. c.— 70
2291. c.— 70
2292. c.— 70
2293. c.— 70
2294. c.— 70
2295. c.— 70
2296. c.— 70
2297. c.— 70
2298. c.— 70
2299. c.— 70
2300. c.— 70
2310. . — 70
2319. . — 70
2339. . — 70
2363. . — 70
2383. . — 70
2385. . — 70
2399. . — 70
2402. . — 70
2406. . — 70
2412. . — 70
2423. . —500
2425. . — 70
2437. . — 70
2443. . — 70
2445. . — 70
2475. . — 70
2480. . — 70
2495. . — 70
2498. . — 70
2519. . — 70
2524. . — 70
2526. . — 70
2537. . — 70
2568. . — 70
2574. . — 70
2595. . — 70
2612. . — 70
2614. . — 70
2623. . — 70
2624. . — 70
2631. . — 70
2647. . — 70
2659. . — 70
2665. . — 70
2681. . — 70
2692. . — 70
2706. . — 70
2715. . —500
2769. . — 70
2781. . — 70
2822. . — 70
2835. . — 70
2848. . — 70
2849. . — 70
2876. . — 70
2896. . — 70
2904. . — 70

TRES MIL
3058. . — 70
3080. . — 70
3093. . — 70
3124. . — 70
3165. . — 70
3178. . — 70
3228. . — 70
3258. . —500
3286. . — 70
3290. . — 70
3299. . — 70
3319. . — 70
3394. . — 70
3403. . — 70
3430. . — 70
3431. . — 70
3442. . — 70
3474. . — 70
3501. . — 70
3516. . — 70
3538. . — 70
3542. . — 70
3576. . — 70
3623. . — 70
3625. . — 70
3664. . — 70
3704. . — 70
3712. . — 70
3717. . — 70
3729. . — 70
3741. . — 70
3744. . — 70
3755. . — 70
3779. . — 70
3803. . — 70
3834. . — 70
3848. . — 70
3859. . — 70
3864. . — 70
3875. . — 70
3879. . — 70
3886. . — 70
3915. . — 70
3931. . — 70
3932. . — 70
3940. . — 70
3944. . — 70
3994. . — 70

CUATRO MIL
4012. . — 70
4039. . — 70
4043. . — 70
4094. . — 70
4102. . — 70
4125. . — 70
4138. . — 70
4142. . — 70
4159. . — 70
4166. . — 70
4219. . — 70
4243. . — 70
4259. . — 70
4272. . — 70
4282. . — 70
4287. . —100
4289. . — 70
4310. . — 70
4311. . — 70
4328. . — 70
4377. . — 70
4407. . — 70
4412. . — 70
4422. . — 70
4430. . —100
4450. . — 70
4491. . —100
4531. . — 70
4532. . — 70
4536. . — 70
4563. . — 70
4592. . — 70
4601. . — 70
4602. . — 70
4622. . — 70
4646. . — 70
4648. . — 70
4674. . —100
4692. . — 70
4717. . — 70
4722. . — 70
4748. . — 70
4764. . — 70
4771. . — 70
4822. . —100
4830. . — 70
4865. . — 70
4885. . — 70
4886. . — 70
4890. . — 70
4919. . — 70
4942. . — 70
4944. . — 70

CINCO MIL
5001. . — 70
5021. . — 70
5054. . — 70
5084. . — 70
5087. . — 70
5101. . — 70
5101. c.— 70
5102. c.— 70
5103. c.— 70
5104. c.— 70
5105. c.— 70
5106. c.— 70
5107. c.— 70
5108. c.— 70
5109. c.— 70
5110. c.— 70
5111. c.— 70
5112. c.— 70
5113. c.— 70
5114. c.— 70
5115. c.— 70
5116. c.— 70
5117. c.— 70
5118. . — 70
5118. c.— 70
5119. c.— 70
5120. . — 70
5120. c.— 70
5121. c.— 70
5122. c.— 70
5123. c.— 70
5124. c.— 70
5125. c.— 70
5126. c.— 70
5127. c.— 70
5128. c.— 70
5129. c.— 70
5130. c.— 70
5131. c.— 70
5132. c.— 70
5133. c.— 70
5133. . a. 200
5134. 10,000
5135. . p. 200
5135. c.— 70
5136. c.— 70
5137. c.— 70
5138. c.— 70
5139. c.— 70
5140. c.— 70
5141. c.— 70
5142. c.— 70
5143. c.— 70
5144. c.— 70
5145. c.— 70
5146. c.— 70
5147. c.— 70
5148. c.— 70
5149. . — 70
5149. c.— 70
5150. c.— 70
5151. c.— 70
5152. c.— 70
5153. c.— 70
5154. c.— 70
5155. c.— 70
5156. c.— 70
5157. c.— 70
5158. c.— 70
5159. c.— 70
5160. c.— 70
5161. c.— 70
5162. c.— 70
5163. c.— 70
5164. c.— 70
5165. c.— 70
5166. c.— 70
5167. . — 70
5167. c.— 70
5168. c.— 70
5169. . — 70
5169. c.— 70
5170. c.— 70
5171. c.— 70
5172. c.— 70
5173. c.— 70
5174. c.— 70
5175. c.— 70
5176. c.— 70
5177. c.— 70
5178. c.— 70
5179. c.— 70
5180. c.— 70
5181. c.— 70
5182. c.— 70
5183. c.— 70
5184. c.— 70
5185. c.— 70
5186. c.— 70
5187. c.— 70
5188. c.— 70
5189. c.— 70
5190. c.— 70
5191. c.— 70
5192. c.— 70
5193. c.— 70
5194. . — 70
5194. c.— 70
5195. c.— 70
5196. c.— 70
5197. c.— 70
5198. c.— 70
5199. c.— 70
5200. c.— 70
5249. . — 70
5285. . — 70
5309. . — 70
5321. . — 70
5337. . — 70
5362. . — 70
5375. . — 70
5400. . — 70
5422. . — 70
5424. . — 70
5466. . — 70
5480. . — 70
5500. . — 70
5501. . — 70
5560. . — 70
5561. . — 70
5568. . — 70
5577. . — 70
5600. . — 70
5605. . — 70
5615. . — 70
5650. . —100
5665. . — 70
5718. . — 70
5750. . — 70
5785. . — 70
5789. . — 70
5808. . — 70
5846. . — 70
5873. . — 70
5900. . — 70
5911. . —500
5940. . — 70
5960. . — 70
5987. . — 70
5989. . — 70

SEIS MIL
6015. . —100
6042. . — 70
6058. . — 70
6080. . — 70
6098. . — 70
6102. . — 70
6125. . — 70
6131. . — 70
6132. . — 70
6153. . — 70
6169. . —500
6176. . — 70
6177. . — 70
6178. . — 70
6198. . — 70
6201. . — 70
6206. . — 70
6208. . — 70
6209. . — 70
6223. . — 70
6294. . — 70
6298. . — 70
6309. . —100
6310. . — 70
6318. . — 70
6328. . — 70
6331. . — 70
6354. . — 70
6369. . — 70
6372. . — 70
6392. . — 70
6428. . — 70
6458. . — 70
6464. . — 70
6475. . — 70
6487. . — 70
6491. . — 70
6523. . — 70
6541. . — 70
6544. . — 70
6548. . — 70
6565. . — 70
6567. . — 70
6577. . — 70
6580. . — 70
6587. . — 70
6623. . — 70
6678. . — 70
6686. . — 70
6698. . — 70
6705. . — 70
6718. . — 70
6731. . — 70
6781. . — 70
6789. . — 70
6796. . — 70
6797. . — 70
6817. . — 70
6819. . — 70
6821. . — 70
6822. . — 70
6861. . — 70
6866. . — 70
6893. . — 70
6954. . — 70
6968. . — 70
6988. . — 70
6990. . — 70

SIETE MIL
7022. . — 70
7028. . — 70
7033. . — 70
7045. . — 70
7072. . — 70
7073. . — 70
7088. . — 70
7108. . — 70
7110. . — 70
7115. . — 70
7132. . — 70
7153. . — 70
7218. . — 70
7221. . — 70
7224. . — 70
7241. . — 70
7271. . — 70
7286. . — 70
7309. . — 70
7346. . — 70
7360. . — 70
7382. . — 70
7387. . — 70
7410. . — 70
7463. . — 70
7502. . — 70
7542. . — 70
7573. . — 70
7595. . — 70
7603. . — 70
7631. . — 70
7636. . — 70
7689. . — 70
7690. . — 70
7695. . — 70
7718. . — 70
7721. . — 70
7722. . — 70
7739. . — 70
7750. . — 70
7764. . — 70
7772. . — 70
7785. . — 70
7803. . — 70
7807. . — 70
7845. . — 70
7877. . — 70
7879. . — 70
7880. . — 70
7887. . — 70
7888. . — 70
7927. . — 70
7946. . — 70
7948. . — 70
7994. . — 70

OCHO MIL
8029. . — 70
8036. . — 70
8055. . — 70
8117. . — 70
8127. . — 70
8140. . — 70
8176. . — 70
8180. . — 70
8206. . — 70
8210. . — 70
8211. . — 70
8248. . — 70
8259. . — 70
8277. . — 70
8286. . — 70
8287. . — 70
8316. . — 70
8408. . — 70
8420. . — 70
8443. . — 70
8447. . — 70
8463. . — 70
8479. . — 70
8509. . — 70
8510. . — 70
8519. . — 70
8556. . — 70
8578. . — 70
8588. . — 70
8593. . — 70
8651. . — 70
8658. . — 70
8677. . — 70
8680. . — 70
8695. . — 70
8702. . — 70
8720. . — 70
8737. . — 70
8743. . — 70
8756. . — 70
8760. . —100
8774. . — 70
8775. . — 70
8802. . — 70
8864. . — 70
8869. . — 70
8883. . — 70
8889. . — 70
8897. . — 70
8945. . — 70
8947. . — 70
8954. . — 70
8993. . — 70

NUEVE MIL
9006. . — 70
9042. . — 70
9110. . — 70
9117. . — 70
9131. . — 70
9174. . — 70
9198. . — 70
9218. . — 70
9235. . — 70
9238. . — 70
9299. . — 70
9301. . — 70
9308. . — 70
9332. . — 70
9351. . — 70
9365. . — 70
9377. . — 70
9392. . — 70
9394. . — 70
9420. . — 70
9424. . — 70
9425. . — 70
9471. . — 70
9520. . — 70
9544. . — 70
9553. . —500
9568. . — 70
9575. . — 70
9607. . — 70
9623. . — 70
9638. . — 70
9676. . —500
9736. . — 70
9737. . — 70
9770. . — 70
9861. . — 70
9873. . — 70
9874. . — 70
9918. . — 70
9931. . — 70
9992. . — 70
9997. . — 70

DIEZ MIL
10001. . — 70
10025. . — 70
10043. . — 70
10062. . — 70
10074. . — 70
10095. . — 70
10132. . — 70
10150. . — 70
10194. . — 70
10197. . — 70
10218. . — 70
10267. . — 70
10292. . — 70
10322. . — 70
10426. . — 70
10430. . — 70
10440. . — 70
10463. . — 70
10486. . — 70
10520. . — 70
10538. . — 70
10569. . — 70
10589. . — 70
10620. . — 70
10644. . — 70
10648. . — 70
10672. . — 70
10675. . — 70
10680. . — 70
10693. . —100
10702. . — 70
10740. . — 70
10753. . — 70
10756. . — 70
10762. . — 70
10772. . — 70
10775. . — 70
10786. . —100
10886. . — 70
10897. . —100
10901. . — 70
10913. . — 70
10917. . — 70
10934. . — 70
10937. . — 70
10949. . — 70
10969. . — 70
10972. . — 70
10994. . — 70

ONCE MIL
11031. . — 70
11036. . — 70
11092. . — 70
11162. . — 70
11169. . — 70
11218. . — 70
11239. . — 70
11282. . —100
11288. . — 70
11318. . — 70
11320. . —100
11347. . — 70
11351. . — 70
11370. . — 70
11377. . — 70
11383. . — 70
11414. . — 70
11431. . — 70
11465. . — 70
11474. . — 70
11483. . — 70
11501. . — 70
11519. . — 70
11547. . — 70
11563. . — 70
11564. . — 70
11579. . — 70
11617. . — 70
11618. . — 70
11647. . — 70
11710. . — 70
11725. . — 70
11729. . — 70
11838. . — 70
11847. . — 70
11861. . — 70
11879. . — 70
11881. . — 70
11887. . — 70
11892. . — 70
11913. . — 70
11914. . — 70
11973. . — 70

DOCE MIL
12045. . — 70
12090. . — 70
12123. . — 70
12125. . — 70
12174. . — 70
12195. . — 70
12202. . — 70
12240. . — 70
12255. . — 70
12270. . — 70
12276. . — 70
12312. . — 70
12344. . — 70
12381. . — 70
12389. . — 70
12479. . — 70
12514. . —500
12516. . — 70
12524. . — 70
12539. . — 70
12545. . — 70
12580. . — 70
12614. . —100
12644. . — 70
12674. . — 70
12732. . — 70
12769. . — 70
12786. . — 70
12790. . — 70
12796. . — 70
12799. . — 70
12801. . — 70
12820. . — 70
12827. . — 70
12843. . — 70
12845. . — 70
12863. . — 70
12907. . — 70
12912. . — 70
12923. . — 70
12935. . — 70

TRECE MIL
13004. . — 70
13011. . — 70
13027. . — 70
13084. . — 70
13086. . — 70
13128. . — 70
13133. . — 70
13142. . — 70
13167. . — 70
13205. . — 70
13209. . — 70
13219. . — 70
13222. . — 70
13225. . — 70
13256. . — 70
13300. . — 70
13305. . — 70
13322. . — 70
13324. . — 70
13373. . — 70
13397. . — 70
13414. . —100
13427. . — 70
13445. . — 70
13468. . — 70
13514. . — 70
13521. . — 70
13530. . — 70
13554. . — 70
13560. . — 70
13573. . — 70
13574. . — 70
13612. . — 70
13675. . — 70
13679. . — 70
13735. . — 70
13748. . — 70
13768. . — 70
13780. . — 70
13793. . — 70
13825. . — 70
13873. . — 70
13889. . — 70
13931. . — 70
13941. . — 70
13965. . — 70
13987. . — 70
13997. . — 70
13999. . — 70

CATORCE MIL
14000. . — 70
14028. . — 70
14036. . — 70
14038. . — 70
14041. . — 70
14058. . — 70
14088. . — 70
14110. . — 70
14117. . — 70
14133. . — 70
14151. . — 70
14178. . — 70
14185. . — 70
14290. . — 70
14296. . — 70
14300. . — 70
14322. . — 70
14364. . — 70
14391. . — 70
14395. . — 70
14429. . — 70
14444. . — 70
14455. . — 70
14457. . — 70
14474. . — 70
14526. . — 70
14550. . — 70
14551. . — 70
14562. . — 70
14566. . — 70
14569. . — 70
14576. . — 70
14587. . — 70
14592. . — 70
14631. . — 70
14632. . — 70
14661. . — 70
14688. . — 70
14700. . — 70
14741. . — 70
14759. . — 70
14763. . — 70
14800. . — 70
14803. . — 70
14844. . — 70
14862. . — 70
14871. . — 70
14913. . —100
14952. . — 70
14964. . — 70
14966. . — 70
14995. . — 70

QUINCE MIL
15003. . — 70
15012. . —100
15046. . — 70
15063. . — 70
15067. . — 70
15090. . — 70
15093. . — 70
15111. . — 70
15127. . — 70
15179. . — 70
15189. . — 70
15195. . — 70
15214. . — 70
15229. . — 70
15251. . — 70
15265. . — 70
15289. . — 70
15306. . — 70
15343. . — 70
15346. . — 70
15362. . — 70
15375. . — 70
15392. . — 70
15398. . — 70
15405. . — 70
15451. . — 70
15460. . — 70
15472. . — 70
15493. . — 70
15497. . — 70
15512. . — 70
15565. . — 70
15600. . — 70
15622. . — 70
15635. . — 70
15668. . — 70
15677. . — 70
15698. . — 70
15703. . — 70
15745. . — 70
15769. . — 70
15836. . — 70
15893. . — 70
15900. . — 70
15915. . — 70
15943. . — 70
15983. . — 70
15993. . — 70

DIECISEIS MIL
16008. . — 70
16010. . — 70
16026. . — 70
16033. . — 70
16046. . —100
16069. . — 70
16161. . — 70
16186. . — 70
16192. . — 70
16216. . — 70
16224. . — 70
16261. . — 70
16269. . — 70
16277. . — 70
16304. . — 70
16351. . — 70
16353. . — 70
16363. . — 70
16377. . — 70
16407. . — 70
16422. . — 70
16432. . — 70
16445. . — 70
16478. . — 70
16489. . — 70
16508. . — 70
16528. . — 70
16545. . — 70
16567. . — 70
16597. . — 70
16642. . — 70
16646. . — 70
16658. . — 70
16677. . — 70
16693. . — 70
16697. . — 70
16721. . — 70
16731. . — 70
16735. . — 70
16736. . — 70
16758. . — 70
16807. . — 70
16845. . — 70
16864. . — 70
16984. . — 70

DIECISIETE MIL
17021. . — 70
17022. . — 70
17036. . — 70
17053. . — 70
17057. . — 70
17089. . — 70
17099. . — 70
17106. . — 70
17139. . —500
17142. . — 70
17144. . — 70
17183. . — 70
17196. . — 70
17218. . — 70
17250. . — 70
17258. . — 70
17277. . — 70
17299. . — 70
17303. . — 70
17308. . — 70
17310. . — 70
17319. . — 70
17358. . — 70
17372. . — 70
17388. . — 70
17401. c.— 70
17402. c.— 70
17403. c.— 70
17404. c.— 70
17405. c.— 70
17406. c.— 70
17407. c.— 70
17408. c.— 70
17409. c.— 70
17410. c.— 70
17411. c.— 70
17411. . a. 130
17412. 5,000
17413. . p. 130
17413. c.— 70
17414. c.— 70
17415. c.— 70
17416. c.— 70
17417. c.— 70
17418. c.— 70
17419. c.— 70
17420. c.— 70
17421. c.— 70
17422. c.— 70
17423. c.— 70
17424. c.— 70
17425. c.— 70
17426. c.— 70
17427. c.— 70
17428. c.— 70
17429. . — 70
17429. c.— 70
17430. c.— 70
17431. c.— 70
17432. c.— 70
17433. c.— 70
17434. c.— 70
17435. c.— 70
17436. c.— 70
17437. c.— 70
17438. c.— 70
17439. c.— 70
17440. c.— 70
17441. c.— 70
17442. c.— 70
17443. c.— 70
17444. c.— 70
17445. c.— 70
17446. c.— 70
17447. c.— 70
17448. . — 70
17448. c.— 70
17449. c.— 70
17450. c.— 70
17451. c.— 70
17452. c.— 70
17453. c.— 70
17454. c.— 70
17455. c.— 70
17456. c.— 70
17457. c.— 70
17458. c.— 70
17459. c.— 70
17460. c.— 70
17461. c.— 70
17462. c.— 70
17463. c.— 70
17464. c.— 70
17465. c.— 70
17466. c.— 70
17467. c.— 70
17468. c.— 70
17469. c.— 70
17470. c.— 70
17471. c.— 70
17472. c.— 70
17473. c.— 70
17474. c.— 70
17475. c.— 70
17476. c.— 70
17477. c.— 70
17478. c.— 70
17479. c.— 70
17480. c.— 70
17481. c.— 70
17482. c.— 70
17483. c.— 70
17484. c.— 70
17485. c.— 70
17486. c.— 70
17487. c.— 70
17488. c.— 70
17489. c.— 70
17490. c.— 70
17491. c.— 70
17492. c.— 70
17493. c.— 70
17494. c.— 70
17495. c.— 70
17496. c.— 70
17497. c.— 70
17498. c.— 70
17499. c.— 70
17500. c.— 70
17515. . — 70
17546. . — 70
17580. . — 70
17608. [illegible]
17621. [illegible]
17638. [illegible]
17667. [illegible]
17671. [illegible]
17673. [illegible]
17674. [illegible]
17689. [illegible]
17697. [illegible]
17727. [illegible]
17729. [illegible]
17779. [illegible]
17821. [illegible]
17830. [illegible]
17849. [illegible]
17859. [illegible]
17879. [illegible]
17890. [illegible]
17895. [illegible]
17904. [illegible]
17908. [illegible]
17915. [illegible]
17926. [illegible]
17942. [illegible]
17943. [illegible]
17954. [illegible]
17960. [illegible]
17974. [illegible]
17985. [illegible]
17992. [illegible]

El premio de $70,000 ha correspondido al número 2284.
Las 2 aproximaciones anterior y posterior al Primer premio han correspondido a los números 2283 y 2285.
Las 99 aproximaciones a la centena del Primer premio han correspondido a los números del 2201 al 2283 y del 2285 al 2300.
El premio de $10,000 ha correspondido al número 5134.
Las 2 aproximaciones anterior y posterior al Segundo premio han correspondido a los números 5133 y 5135.
Las 99 aproximaciones a la centena del Segundo premio han correspondido a los números del 5101 al 5133 y del 5135 al 5200.
El premio de $5,000 ha correspondido al número 17412.
Las 2 aproximaciones anterior y posterior al Tercer premio han correspondido a los números 17411 y 17413.
Las 99 aproximaciones a la centena del Tercer premio han correspondido a los números del 17401 al 17411 y del 17413 al 17500.
El siguiente Sorteo No. 1138, ordinario, se celebrará el día 25 de Enero de 1939 y constará de 18,000 billetes a $14 el entero dividido en centésimos a 14 centavos cada fracción.
Los premios del Sorteo de Beneficencia número 271, perteneciente al día de la fecha, y que se determinan por las dos últimas cifras de los tres premios mayores del sorteo de la Lotería Nacional, han correspondido en la forma siguiente:
Primero fijo y a la vez corrido 084. Segundo corrido 034. Tercer corrido 012.
El siguiente Sorteo de Beneficencia número 272 se celebrará mañana jueves 19, en la Habana, a las 9 y 30 P. M.
Lo que se publica para general conocimiento.—La Habana, 18 de Enero de 1939.

DIRECTOR GENERAL, P. S.

Imprenta y Librería "LA MODERNA POESIA" - Obispo y Bernaza - Habana

UN ENFERMO RECLUIDO EN EL HOSPITAL LEBREDO, SE LANZO DE UN CUARTO PISO

Antonio Márquez Chirino, natural de la Habana, de 29 años y recluído como enfermo en la sala del hospital «Lebredo» se arrojó anoche por una ventana del cuarto piso al pavimento.

Márquez se produjo graves lesiones diseminadas por el cuerpo, de las que fué asistido por el médico de guardia, quedando recluído en el mencionado hospital.

Según informaron en dicho establecimiento, Márquez está hospitalizado allí como enfermo y anteayer fué sometido a una intervención quirúrgica.

Empleados de Correos, acusados

El Juez de Guardia anoche, doctor Zunzunegui, remitió al vivac a Manuel Sánchez Moreno, de 45 años, cartero y vecino de San Bernardino número 254, en Santos Suárez, y a Rafael Torres Caso, chofer de un camión de la recogida de correspondencia y vecino de Iglesia y Línea, en Marianao, por aparecer acusados por inspectores de Correos de venir violando la correspondencia y sustrayendo el contenido de algunas cartas. Los acusados negaron los cargos.

Vendimos los 2 grandes premios EL 2,284 en $70,000.
que detallamos en el mostrador
El 17,412 en $5,000 a nuestro cliente Sr. Francisco Ramón Ulloa, de Palma Soriano, Oriente

ADQUIERA PUES, EL "GORDO" DE
$70,000
para el Sorteo del Miércoles próximo

PARA LA ZAFRA ACTUAL Servimos a todas partes de la República desde una fracción a mil billetes.
PRECIOS ESPECIALES A REVENDEDORES DEL INTERIOR A LOS QUE SERVIMOS A VUELTA DE CORREO.

"LA DICHOSA"
COMPAÑIA CENTRAL OBISPO Y COMPOSTELA. TELF. A-6770 - APARTADO 748 - Habana.

Antigua de Pellón

SUCURSALES
Monte esquina a Zulueta.—Teléfono número M-5335.
Monte esquina a Belascoaín.—Teléfono número M-5775.
NUMEROS QUE TENEMOS PARA LA VENTA EN NUESTRAS SUCURSALES PARA EL SORTEO DEL 25 ENERO.

390	3535	6655	8034	11230	15851
346	3232	6941	9665	12991	158-5
505	3058	6256	9639	12717	15290
759	3713	6212	9364	12462	15434
1120	3769	7755	9008	12438	16575
1476	4450	7436	9567	13589	16831
1931	4.64	7292	10899	13503	16096
1987	4709	7847	10625	13188	16032
2851	4983	7853	10180	13302	17683
2627	5344	8535	10126	14753	17637
2172	5180	8577	11777	14549	17362
2118	5505	8633	11721	14354	17016
	5591	8098	11056	14310	

Teniente Rey y San Ignacio **Peña y Vega** Apartado 408 Tlf-M1232

CAMBIAMOS PREMIOS MAYORES
PARA PREMIOS MAYORES: PELLON! LA CASA DE LA BUENA SUERTE: PELLON!
5,134 PREMIADO EN $10,000, VENDIDO POR ESTA CASA.
SEÑORES REVENDEDORES: LAS MEJORES COTIZACIONES. PIDAN PRECIO.

LA MODA LA CASA DE LOS PREMIOS GRANDES
TIENE A LA DISPOSICION DE SUS CLIENTES EL
---PREMIO MAYOR DE $70,000---
PARA EL SORTEO DEL PROXIMO MIER COLES
«LA MODA» VENDIO EL GORDO: 2284 EN $70.000.
Al precio de $17.00 servimos a todas partes de la República.—Precio especial a revendedores de toda la Isla.
LA MODA ALONSO Y MENENDEZ
SAN RAFAEL, 261, ENTRE AGUILA Y GALIANO.—TELEFONO M-9117.—APARTADO, 2281.—TELEGRAFO "ROALONSO".

5c. DOS COMPRIMIDOS Dosis: UN comprimido
ABELLA
«ENEMIGO DEL DOLOR»
DE CABEZA, MUELAS, OIDOS, PERIODICOS, GRIPPE, FIEBRE Y MALESTAR GENERAL

SEÑALAMIENTOS PARA HOY EN EL TRIBUNAL SUPREMO Y EN LA AUDIENCIA

En el Tribunal Supremo

Sala de lo Contencioso-administrativo y de Leyes Especiales. Compañía Cubana de Electricidad contra resolución del Alcalde de Ciego de Avila sobre concesión del acueducto, letrado Hernández. Miguel Verano contra Dirección de Aduanas, sobre aforo, letrado, Palacio. Benito Goyanes contra Dirección de Aduanas, sobre aforo. El Estado contra la Junta de Protestas, sobre aforo, letrado Francisco L. Rodríguez. El Estado contra Comisión del Servicio Civil sobre reposición de empleado, letrado Federico Castillo.

Sala de lo Civil: Mayor cuantía, Miguel R. Chaplistky y Feria de la Habana, ponente, doctor Alvarez Maruri. Divorcio, Clotilde Troncoso y Angel Hernández Díaz, ponente doctor Brú Valenzuela. Mayor cuantía, Luisa Fernández Morell, Néstor G. de Mendoza y Francisco Plá y otros, ponente, doctor Montagú.

Sala de lo Criminal: Ministerio Fiscal recurrente en proceso por infracción electoral. Los demás casos señalados en causas por imprudencia, hurto, rapto y usurpación de funciones y falsificación se han suspendido por haberse aplicado en las mismas la ley de amnistía de 21 de diciembre pasado.

En la Audiencia

Sala Primera de lo Criminal. Abelardo Fuentes, drogas, defensor, Delgado. Los demás casos amnistiados.

Sala Segundo de lo Criminal. Benito Chacón infracción electoral, aplicada la amnistía de 21 de diciembre.

Sala Tercera de lo Criminal: Sergio Yester, homicidio, defensor Menció. Los demás casos señalados están amnistiados.

Sala Cuarta de lo Criminal: María Alvarez, trata de blancas, defensor, Menció; Fermín González y otros, infracción electoral, defensores Rubiera y del Real; Bartolo Calzada, robo, defensor del Real; Josefa Fernández, trata de blancas, defensor Menció.

Sala Quinta de lo Criminal: Julio Pedroso lesiones, defensor, de Villiers; Fabio Echevarría, infracción electoral defensor Rabell; Bienvenido Varela, falsedad, defensor Soto.

Sala Primera de lo Civil

Norte. Ejecutivo. Félix Kwaidmam contra Movcha Rosenevaig, ponente R. Acosta. Dr. Guwitk.

Sur. Desahucio. María de los Angeles Canoura Hernández contra Waldo Menéndez, Ponente R. Acosta Dres. Balmori y Trujillo.

Norte. Menor cuantía. Esperanza Lombillo contra Suero y Compañía S. en C. Ponente, R. Acosta. Dres. Plazaola y Arcos. Procurador, Alvarez Roca y Dávila.

Norte. Mayor cuantía, María Josefa Sola contra Josefina Pedrera. Ponente R. Acosta. Dres. Palacio y de Bien. Procurador, Villaverde y Ceballos.

Este. Mayor cuantía. María Batllo contra Juan P. Mora Ponente. R. Acosta. Dres. Loret y Menocal. Procurador Ramírez y R. Pulgares.

Sur. Menor cuantía. M. Michelin y Compañía Sdad. de Exportación contra Antonio Cruz. Ponente R. Acosta. Dr. Casuso. Procurador, Cárdenas y Soldevilla.

Sala Segunda de lo Civil

Ponente: Sr. Echeverría.

El Estado contra resolución No. 277 de la Momisión del Servicio Civil, Vera Verdura-Teijeiro, Sr. Fiscal.

J. Ulloa y Cía. contra resolución Director de Rentas e Impuestos. Castro. Sr. Fiscal.

Suero y Cía. S. en C., contra resolución 2435 del Director General de Aduanas. Zayas, Ramírez, Sr. Fiscal.

El Estado contra resolución de la Comisión de Servicio Civil, el Fiscal Dr. Delgado.

Sinclair Cuba Oil Co. S. A. contra resolución Presidencial, Alvarez, señor Fiscal, Margarita Fur.

Sinclair Cuba Oil Co. S. A., contra resolución Dirección Fondo Especial de Obras Públicas, Alvarez, Sr. Fiscal.

MERCANTIL NACIONAL, S. A.
BILLETES DE LOTERIA

Precios especiales para los señores revendedores a quienes atendemos preferentemente.

Enviamos numeraciones completas de Billetes enteros o surtidos a petición del cliente.

SOLICITE NUESTRO ULTIMO PRECIO
COMPRAMOS ASIGNACIONES DE LA RENTA
SAN JOSE Y ZULUETA, bajos del Centro Asturiano
Teléfonos: A-9833 y M-1877. Teleg. "LUISMIR".
APARTADO NUM. 2363.—HABANA

La Secretaría del Trabajo admite la modificación de los estatutos de la Asociación Naval, como fué solicitada

Una empresa de transporte marítina deberá cumplir los pactos de jornales con los obreros. Los Inspectores de los Departamentos están obligados a identificarse cuando actúen

El Secretario del Trabajo ha firmado una resolución mediante la cual modifica los estatutos de la Asociación de Maquinistas Navales de Cuba, tal como la tenían solicitada.

Tendrán que cumplir el pacto de jornales

El Director General del Trabajo ha dirigido una comunicación a la Compañía de Transporte Marítimo S. A., que realiza operaciones de pasajeros entre el Muelle de Luz y Regla, dándole cuenta de que no puede modificar el pacto de jornales con sus obreros y empleados, sin llenar previamente los requisitos que determina el Decreto 798.

Aprobado un nuevo contrato de Trabajo

Ante el Jefe del Negociado de Pactos y Convenios de la Secretaría del Trabajo, señor, Luis A. Rodríguez ha sido discutido y después aprobado, el contrato colectivo de trabajo entre la Unión de Obreros de la Industria Cigarrera y la fábrica de los señores José Luis Piedra y Compañía, por el cual esta empresa industrial acepta las reclamaciones de mejoramiento en las labores de sus empleados.

Reclaman el contrato colectivo

El Director del Trabajo, ha tenido conocimiento que los obreros y empleados que trabajan en el taller de lavado, propiedad de los señor García Corbo Compañía, del Cerro, han reclamado que se apunte el contrato colectivo de trabajo, por la clase patronal, esperándose que en la próxima semana sea discutido ante el Negociado de Pactos y Convenios.

Los inspectores de Trabajo y su actuación

Por el Secretario del Trabajo, se ha dado a conocer a industriales y comerciantes en general, así como a cualquier clase de patrono, que para actuar algún inspector de esa dependencia en sus actividades, deberá mostrar el carnet color salmón, la chapa y la orden de la superioridad, para realizar la inspección, para con ello evitar dudas y sorpresas por supuestos funcionarios de ese sector administrativo.

Prohiben vender libros a los inspectores y empleados

El Sub-secretario del Trabajo, señor Francisco Gómez Marrero, ha dictado una resolución en la que hace constar que ha tenido conocimiento de que alguns Inspectres y Empleados de la Secretaría del Trabajo en el ejercicio de las funciones propias de sus cargos, realizan gestiones de carácted comercial cerca de los patronos a quienes visitan ofreciendo en venta libros o folletos de compilación de leyes sociales o artículos de otra naturaleza, dando lugar a que dicha transacción comercial tenga éxito debido a la representación oficial que el Inspector o empleado ostenta y cuyo hecho tiene todas las características de coacción, aunque así no sea.

En tal virtud, y para evitar el descrédito que ello implica para la administración, queda terminantemente prohibido que los inspectores y empleados de la Secretaría del Trabajo, en los momentos en que se encuentren cumpliendo las funciones de sus cargos, realicen gestiones de carácter comercial cerca de los patronos u obreros con los cuales tengan contacto.

Movimiento de Inspectores en Trabajo

Al medio día de ayer, hubo un pequeño movimiento de inspectores de Trabajo, pues fueron cesanteados dos tres por convenir a los intereses de la administración pública.

Portuondo Domenech al Congreso Obrero

El Secretario del Trabajo, doctor Portuondo Domenech, se propone concurrir al Congreso Nacional de Trabajadores, que comenzará en esta capital, el día 23 del actual, acompañado de varios altos funcionarios de esa dependencia.

Nuevas organizaciones proletarias

El Secretario del Trabajo, en las últimas horas de la tarde de ayer firmó distintas resoluciones, admitiendo reconocer a un grupo de organizaciones, para que puedan encontrarse representadas en el Congreso Obrero.

EL MINISTRO CHECO A BERLIN

BERLIN, enero 18. (Transocean). Oficialmente se confirma que le ministro del Exterior de Checoeslovaquia, doctor Chvalkovsky, llegará el sábado 21 de enero a Berlín, donde permanecerá brevemente para entrevistarse con el ministro del Exterior del Reich von Ribbentrop.

M.E.C.D. 2016

RDENADO INVESTIGAR UN BROTE DE CARBUNCO BACTERIDIANO QUE SE REGISTRA EN HOLGUIN Y GIBARA

LA ISLA
Vendió el 5134, premiado en 10,000 pesos
POR LA PEQUEÑA SUMA DE $17 PUEDE GANAR LOS $70,000 DEL PROXIMO SORTEO DEL MIERCOLES, DIA 25
JUEGUE BILLETES DE LOTERIA Y QUE ESTOS SEAN DE «LA ISLA», QUE ES LA CASA QUE MAS PREMIOS VENDE
Compramos y vendemos oro cubano y americano.
LA ISLA — La Casa de la Buena Suerte, Galiano y San Rafael.— La Habana.

HABANERAS

LA MODA ACTUAL

los modelos de más éxito obtenidos por Maggy Rouff aparece que ofrecemos en chiffón blanco con drapeados delante en la falda que es el detalle más nuevo en el momento.

UNA RECOMENDACION

consecuentes lectores reco- la hora que diariamente se bajo nuestra dirección, por la CMCF y COCH de onda y onda larga, en 810 y 9437 ciclos.

hora, que está dedicada a la resume todo lo que represen- interés para ellas incluyen- modas, asuntos de belleza, cuida- de los niños, consejos a las es- reglas sociales, decoración in- y recetas prácticas, así como consultorio y algunas notas so- y religiosas.

La hora escogida por nosotros ha sido de diez a once de la mañana, pero, la opinión de muchas señoras es que se radie de 1:30 a 2:30, hora que con más comodidad pueden oirla.

Nos encantaría conocer la opinión de nuestras lectoras, ya que estamos recibiendo a diario la de nuestras oyentes y así podríamos complacerlas a todas.

Esperamos pues, una llamada telefónica por el M-3208, antes de decidir.

NOTAS DE PARIS

noches festivas de París pronostican un nuevo año de modas de elegancia. París al fin ha retornado a su **standard** de elegancia de la guerra. El traje de etiqueta es de rigor otra vez. Bordados fabulosos, telas sin precio, pieles, plumas, se usan. Todo con verdadera despreocupación parisiense.

Gracias a la Reina Isabel la crinolina reina supremamente en todas fiestas privadas y bailes públicos. Los **conturiers** han dejado de co- siluetas históricas aunque se inspiran en épocas pasadas. El **robe** de 1939 ha sido creado. La misma diversidad del género lo sella como mo. Hay una adaptación de la crinolina para todos los tipos y si- La de tipo pequeño y delicado prefiere faldas voluminosas de va- tul que acentúan la esbeltez de su talle **avispa**. La **femme fatale** irresistible en un modelo con amplitud acentuada por atrás. La fal- **panniers** favorece a la mujer alta de tipo majestuoso.

do la crinolina dejó de ser una anomalía de la moda y se esta- en el paisaje de las modas firmemente fué necesario hacer algo pa- resultase práctica. Entonces los **conturiers** parisienses abandona- refajos con alambres o flejes a favor de los refajos de seda doble más adaptables, como los tafetanes, fayas y **moirés** tejidos con crin caballo. Estos recuerdan las primeras crinolinas antes de que la **jaula** acero se pusiera de moda. Las nuevas crinolinas caben bien en un de líneas ultramodernas tipo 1939, a pesar de extenderse a in- proporciones en el salón.

Ya se nota la influencia de esta moda en las decoraciones interiores. poufs y divanes imperan y desaparecen las butacas. En una recep- reciente en honor del Duque y la Duquesa de Windsor, donde prác- todas las mujeres llevaban trajes **bouffant**, se sentaron en co- esparcidos por el suelo semejando gigantescas flores.

La Duquesa llevaba un modelo valuminosísimo de Maimbocher, de rosa fuerte con mangas aglobadas de piel de castor y la Con- de Montgomery usaba una falda de campana de **chiffón** en tono que semejaba una flor inmensa.

TELAS DE NOVEDAD

tafetanes y tules resultan de moderno romanticismo en estos que corremos. Los **chiffones** parecer ninfas, algo ultra- que recuerda el lejano o la Italia primitiva. colores representan, para la temporada, el encanto prin- viéndose mucho gris para to- momentos, azul, rosado y un arenoso muy elegante.

Los **shantungs, tweed** de algodón, **jersey** y otros tejidos semejantes se impondrán en el verano en las playas y para usar por las noches el tul, encaje y estampados en tonos pastel.

Cada día llegan remesas nuevas de estas telas a la conocida casa **La Elegante**, de Galiano, donde reciben siempre lo mejor a precios económicos.

VENGANZA MILAGROSA
(A Marta)

Dichosa como siempre, en la pradera,
te vi con el cabello destrenzado;
lo mismo que una flor en primavera
se regó tu perfume delicado.

Por la senda de místicos rosales
continuabas andando lentamente,
y bajo los floridos naranjales
te pusiste a soñar profundamente.

Un rayo luminoso de la luna
acariciaba con amor tu pelo;
como de niña en la materna cuna
soñabas con los ángeles del cielo.

Con ira cruel me aproximé a tu lado
sintiéndome celoso al contemplarte;
y al pensar que con otro habías soñado
pretendí en mi locura despertarte.

¿Y sabes tu venganza milagrosa
cuando ya sigiloso me acercaba
para así perturbar tu alma dichosa?...
¡yo fuí quien desperté!... porque soñaba.

Nemesio CARCASSES PEREZ.

Crea alarma la gran cantidad de autos de uso importados

La Cámara de Comercio pide a Hacienda se tomen medidas. Perjudica a los comerciantes

Una comisión de la Cámara de Comercio de Cuba, presidida por el señor Juan Sabatés, visitó ayer al secretario de Hacienda, doctor Oscar García Montes, para entregarle un escrito-protesta de dicha entidad contra el excesivo número de autos de uso que se vienen importando por el puerto de la Habana.

Según explicaron los comisionados a los reporters, solicitan en este escrito que se derogue la disposición que otorga ciertos beneficios a los automóviles de uso que traen de los Estados Unidos de América, lo que propicia la importación de los mismos, con grave quebranto de las firmas comerciales de ese giro en nuestra República, que han visto mermar sus ventas de manera alarmante.

Por los detalles que exponen los miembros de la Cámara de Comercio de Cuba, tomados de las estadísticas, en el primer semestre del pasado año de 1938 entraron 375 automóviles de uso aparente, lo que ha constituído un 15 por ciento de la importación de automóviles verificadas por los representantes de fabricas extranjeras en Cuba, con el consiguiente perjuicio para las recaudaciones aduanales.

El Secretario de Hacienda, después de oir las alegaciones formuladas por los comisionados y de recibir su escrito, prometió estudiar el asunto para resolverlo lo más brevemente que le sea posible.

Baja el per-cápita

Por las estadísticas de la Sección de la Moneda de la Tesorería General de la República correspondientes al mes de noviembre pasado, existía en poder del público la cantidad de $30.973.533 contra $39.602.526 en el mes de octubre.

La existencia en los bancos, en moneda nacional, se elevó a 31 millones 374.826 pesos, contra 27 millones 549.233 pesos. Esta es la cifra más alta que se ha registrado como depósito en los Bancos de la moneda cubana.

Fiscalización aduanal

La Dirección General de Aduanas ha enviado a las oficinas similares en la República la circular número 8,939, recordando a los administradores de Aduanas, donde no haya jefe de Vistas, la obligación de fiscalizar, aprobar y suscribir los aforos practicados, cerciorándose de que son correctos y de que se han hecho efectivos todos los derechos e impuestos correspondientes.

TRATO UN INDIVIDUO DE MATAR A SU MUJER QUE SOLO CUENTA 14 AÑOS

Victoria Betancourt Ibarra, de 14 años de edad, vecina de Aguila número 1062, salvó la vida ayer por la intervención de un individuo que logró despojar a Rafael Barbón García, marido de aquélla, de un cuchillo con el cual trataba de agredirla.

Victoria Betancourt, al verse protegida por el desconocido, emprendió la fuga y se dirigió al domicilio de la autora de sus días, Rafaela Ibarra Ramírez, residente en Quinta número 9, a la que le contó que su marido llegó a la casa y agarrándola por el cuello le dijo: «Así se mata a una negra». Acto continuo, blandiendo el cuchillo que portaba, trató por tres veces de herirla, sin conseguirlo, por lo que salió hacia la calle, perseguida por Barbón. En los moments que Barbón llegaba a la puerta de la calle, apareció un transeunte, logrando despojarlo del arma.

La menor no se explica las causas que haya tenido su marido para quererla privar de la existencia.

Rafaela Ibarra, en vista de lo manifestado por su hija, se personó en la Séptima estación de policía y formuló cargos por amenazas de muerte contra su yerno, quien no ha sido detenido.

ONDULACION PERMANENTE

El sistema moderno que más éxitos ha logrado en París, Londres y New York, en ondulados permanentes es el que se usa actualmente en la peluquería **Dubic**.

Haga una visita al elegante salón de peluquería y se convencerá de sus buenos resultados, siendo esta casa una de las pocas que lo ha implantado en Cuba.

MENU DEL DIA

Almuerzo

Melón de Castilla.
Huevos al nido.
Fricasé de pollo.
Arroz blanco. Platanitos.
Puding de legumbres.
Panetelas con merengue y yemas.

Comida

Grape fruit.
Sopa de camarones.
Flan de sesos.
Filete con salsa de alcaparras.
Ensalada de remolacha.
Helado de guanábana.

RECETAS DE COCINA
Arroz a la Turca

Se pone una libra de arroz a hervir en un litro de agua con sal, cuando esté blando el grano se le agrega media libra de pasas de Corinto, una cucharada de manteca, azafrán, pimienta, clavo y canela y se sirve muy caliente en un molde.

M. R. DE FONTANILLS

La República de S. Salvador se suma al C. Odontológico

El Presidente del mismo, Dr. Reposo, recibido por el Jefe de Estado del país hermano

En las oficinas de la Federación Odontológica Latino Americana tiene establecidas en la Manzana de Gómez 210, en esta capital, constantemente se están recibiendo documentados informes que acreditan el éxito más rotundo para la celebración del IV Congreso Odontológico, cuyas sesiones se celebrarán del 4 al 11 de febrero próximo venidero en el salón de actos de nuestra Academia de Ciencias.

Aparte del interés que la mayoría inmensa de los dentistas cubanos, desde Oriente a Occidente, demuestran tener con sus adhesiones, consultas y presentación de trabajos para el mejor desenvolvimiento de este importante evento científico que ha de dar gran realce a la odontología cubana, representando un nuevo jalón de gloria y orgullo para Cuba, es muy significativo el hecho de que la casi totalidad de las demás Repúblicas de nuestro Continente afiliadas a la FOLA, estén haciendo, de modo efectivo, patente su decisión de concurrir a este IV Congreso Odontológico Latino Americano, cuya presidencia ostenta por acuerdo unánime adoptado en el anterior III Congreso, celebrado en Río de Janeiro, Brasil, un conocido y eminente dentista cubano, el doctor José María Reposo, quien en distintos congresos odontológicos celebrados tanto en Europa como en América, ha obtenido el Premio de Honor.

Entre las últimas noticias recibidas del exterior, figura la de que el doctor José María Reposo acaba de ser recibido por el Presidente de la República y el Secretario de Estado de San Salvador, quienes le aseguraron que enviarían una representación oficial al IV Congreso de la Habana. Reunida también una asamblea de dentistas salvadoreños, presidida por el Decano y el Consejo de Profesores de la Sociedad Dental de aquella nación hermana, se acordó ratificar la adhesión de San Salvador a Cuba, y concurrir al IV Congreso Odontológico Latino Americano que se celebrará en nuestra capital del 4 al 11 de febrero entrante.

DOS PROCESADOS POR ROBO

El Juez de Instrucción de la Sección Segunda, dictó ayer auto de procesamiento contra José Fernández Castillo y Juan Núñez Méndez, señalándoles a cada uno fianza de cien pesos, por un delito de robo.

PERJUDICA A LA BENEFICENCIA PUBLICA EL ARRENDAMIENTO DE LAS FINCAS DE SU PROPIEDAD

El Secretario de Sanidad, durante su visita a la provincia de Matanzas comprobó las necesidades de las Jefaturas Locales, las que atenderá de acuerdo con los recursos con que cuenta

Durante casi todo el día de ayer, hasta su regreso a esta Capital, el Dr. Costales Latatú, Secretario de Sanidad y Beneficencia, lo dedicó a inspeccionar las jefaturas locales de Cárdenas, Jovellanos y Colón, así como el barrio de Jacán, comprobando en este último la existencia de un brote de Fiebre Tifoidea.

Durante su visita al Hospital Civil de Colón, su Director el doctor Gabriel Ferrer, le mostró todos los departamentos, salas de enfermos, etc, hallando en buenas condiciones la farmacia y la asistencia que se ofrece a los pacientes en general, recomendando la reparación de las paredes del edificio, que es propiedad del Municipio; pintar las camas y otros utensilios.

Dispuso, igualmente, el Jefe de la Sanidad se suprimiera totalmente la sala de infecciosos, contigua al Departamento de Cocina, y, hasta tanto se habilite una nueva sala, sean ingresados los enfermos en el Hospital Civil de Matanzas.

Al despedirse del Director de ese centro benéfico, el doctor Costales le dijo: «dentro de dos meses a lo sumo vendré aquí para ver la transformación sufrida por su esfuerzo en favor del Hospital.

En los libros de la Jefatura Local de Sanidad de Colón advirtió el Jefe de la Sanidad que solamente aparece reportado un caso de Fiebre Tifoidea en una niña, residente en la finca «Desquite», barrio de Jacán, no obstante haberle informado el Jefe de la Misión Educativa Cívico Militar que en la finca «Aguiar», contigua a la anterior, había comprobado que seis de sus moradores padecen de Tifoidea, por lo que estaba inmunizado a todos los vecinos.

Con vista de ello el Dr. Latatú ordenó al Jefe Local, doctor Víctor Teresa, saliera para dicha finca y continuase la vacunación. Por otra parte llamó al Jefe Local de los Arabos, Dr. Secada, pidiéndole su cooperación en los trabajos de inmunización científica; así como se investigue el origen del brote que se supone sea hídrico, procediéndose a la desinfección de las aguas de consumo público. Y el Jefe Local de Colón mantenga estrecha vigilancia sobre la leche de consumo público, pidiénole los antecedentes relacionados con los casos concretos de adulteración que han sido absueltos por los jueces correccionales.

En el Hospital Civil de Jovellanos comprobó el Jefe de la Sanidad la escasez de personal médico, prometiendo subsanar este estado de cosas. En dicho centro presta servicios, particularmente aunque sin devengar haberes, el Jefe Local de Sanidad, doctor Catá, como radiólogo. Solamente aparece como médico el propio Director; y, en cuanto a las enfermeras en el Hospital de Colón solamente hay una que trabaja día y noche, pues su compañera está con licencia.

El Jefe Local de Jovellanos señaló al Dr. Costales la necesidad de determinadas obras públicas para evitar un foco infeccioso que precisamente existe frente al Hospital.

Próximamente se enviará a dicho hospital el material necesario para el Departamento de Rayos X.

De regreso a la ciudad de Matanzas dictó el doctor Costales varias disposiciones con el propósito de subsanar las necesidades sanitarias de las poblaciones visitadas; concurriendo, más tarde, al solemne acto de la Jura de la Bandera por los nuevos Reclutas del Regimiento 4, invitado especialmente por el Jefe del Distrito, Teniente Coronel García Pedroso, con el que almorzó en unión de otros altos oficiales.

Según nos expresó el Dr. Costales dentro de poco visitará nuevamente la ciudad de Cárdenas, ya que en su visita del día anterior no pudo detenerse el tiempo que deseaba en el Hospital Civil, y recorrer la zona de Varadero, hasta donde no pudo llegar.

El Secretario de Sanidad, tan pronto regresó a La Habana declaró a los periodistas que realizará la visita de inspección a otras provincias, con el propósito de conocer las necesidades de las jefaturas locales, de los hospitales y demás dependencias a su cargo.

«Estimo, dijo finalmente, que muchas jefaturas locales tienen necesidad de material y otros auxilios para su mejor desenvolvimiento, pero también en muchos casos es necesario que el funcionario público le preste el debido interés a la alta misión que tiene contraída al aceptar el cargo de vigilante de la salud del pueblo».

Con motivo de su visita de inspección a la provincia de Matanzas el Secretario de Sanidad pudo apreciar que muchas fincas, propiedad de los hospitales públicos, están arrendadas a particulares por alquileres irrisorios.

El doctor Costales dictará de hoy a mañana una Resolución disponiendo una minuciosa investigación de los hechos apuntados con el fin de ver la manera de obtener mayores ventajas económicas para la Beneficencia Pública.

AGRICULTURA ACTUA Y SOLICITA LA COOPERACION DE LOS JEFES DE SANIDAD DE ESOS TERMINOS

Las Misiones Educativas del Ejército prestan su concurso. La Oficina Sanitaria Panamericana de Washington informa de los atacados de Tifus y Viruela. Dos enfermos atendidos

El ingeniero Calcavecchia, Director de Industrias de la Secretaría de Agricultura, ha remitido al Director de Sanidad, doctor Peña, un amplio informe relacionado con las investigaciones llevadas a cabo por sus técnicos con motivo del violento brote de carbunco bacteridiano que se registra en la actualidad en distintas zonas de la provincia oriental.

El referido funcionario agrícola comunica que como consecuencia de la aparición del carbunco bacteridiano en el ganado de las zonas de Holguín y Gibara, se tiene conocimiento de cosas de «pústula maligna» en individuos que parece tuvieron contacto directo con aquellos animales, por cuyo motivo se ha visto precisado a tomar enérgicas medidas.

Por el Departamento de Agricultura se han declarado zonas infectadas los barrios de Palma, Sao Arriba, Melones, Aticos del Purial y Santa Rita, en Holguín, y el central azucarero Santa Amalia, en Gibara.

Ha recomendado, igualmente, a todos los campesinos pudientes procedan a vacunar, inmediatamente, a su ganada bovino mayor de 18 meses de nacido, y en cuanto a los campesinos pobres, se ha ordenado a los vacunadores del Ejército lo hagan con carácter urgente.

Al recibir los anteriores informes el Director de Sanidad los trasladó a los jefes locales de Sanidad de Holguín y Gibara, recomendándoles cooperen con los funcionarios agrícolas y militares, practicando cuantas investigaciones sean necesarias para conocer las personas que han padecido o padecen de «pústula maligna», ingresarlas en los hospitales más próximos y tratarlas debidamente.

Según nuestras noticias, en las oficinas de la Dirección de Sanidad desde hace algunas semanas se tenía conocimiento de la existencia de ese brote de carbunco bacteridiano en Holguín y Gibara, dictando, al efecto, las medidas pertinentes; pero ahora que lo confirman los técnicos de Agricultura, ha intensificado su actuación para lograr evitar sus fatales consecuencias en los vecinos de aquellas regiones.

Reclama Hacienda los derechos de tres autos.

El Secretario de Hacienda se ha dirigido al de Sanidad informándole no haber sido satisfechos por este Departamento los derechos correspondientes a la liquidación por importación directa de tres automóviles llegados por el puerto de la Habana según permisos especiales 2005, 1898 y 2006, durante los meses de diciembre de 1935 y enero de 1938, cuyos derechos ascienden a $46.33, $95.18 y $89.09.

Dichos automóviles fueron importados, según se nos informa, por el Instituto Finlay, a cuyo organismo se le remitirán los anteriores documentos.

El tifus y la viruela en los Estados Unidos.

La Oficina Sanitaria Panamericana, radicada en Washington, Estados Unidos de Norte América, en comunicación dirigida al Secretario de Sanidad y Beneficencia de Cuba, doctor Costales, informa que a fines del pasado año de 1938 se registraron en dicho país ciento setenta y dos nuevos casos de tifus, distribuídos en once Estados de los 41 que reportaron estado epidemiológico, advirtiéndose, no obstante, una disminución si se tiene en cuenta que el mes anterior se confirmaron 210 nuevos atacados de esa enfermedad.

El brote de tifus se registró en la siguiente forma: Alabama, 25 casos; California, 5; Carolina del Norte, 11; Carolina del Sur, 11; Florida, 3; Georgia, 103; Maryland, 1; Nueva York, 2; Mississippí, 5; Tennessee, 5. (En el mes de octubre se denunciaron 37 nuevos casos adicionales en Carolina del Sur).

En cuanto a la viruela, dicha Oficina Sanitaria Panamericana dice haberse registrado en todo el territorio americano durante la semana que terminó el pasado 31 de diciembre 305 nuevos casos.

Termina informando que en la Ciudad de México se han registrado cuatro defunciones por tifus y en la República de Chile 76 casos con 22 defunciones durante el pasado mes de octubre.

Ingresados dos enfermos pobres en el «C. García».

El Director de Beneficencia, doctor Antonio de la Riva, al tener conocimiento de la existencia de dos enfermos, pobres de solemnidad, que se encontraban abandonados en el patio de la antigua Plaza del Vapor, dispuso que los doctores Ruiz Pipó y Jones se personaran en dicho lugar y procedieran al examen de los mismos, que se nombran María Menéndez y Anastasio Menéndez.

Cuando llegaban los médicos de Sanidad, lo hacía también en una ambulancia uno del Hospital «Calixto García».

Los dos enfermos fueron trasladados al citado Hospital e ingresados en ese centro.

TRES JUICIOS POR HOMICIDIO PENDIENTES DE CELEBRARSE EN LA AUDIENCIA HABANERA

Uno de ellos está radicado también por parricidio. Se trata de Antonio Delgado acusado de matar a golpes a su hijita en una finca de Jaruco. El pleito de una Compañía Azucarera

Suspendió ayer, una vez más, la Sala Tercera de lo Criminal de la Audiencia, el juicio contra Rafael Serrano, por el homicidio de su suegro Cándido Elejalde, en Alquízar, el 4 de julio del pasado año. La suspensión fué a solicitud de su defensor doctor Radio Cremata, y se señaló, nuevamente, para el día 26 de los corrientes.

La misma Sala Tercera señaló para el día 24 del actual el juicio contra Antonio Delgado y Amelia Pérez Burgues por la muerte de la niña de ocho años, Piedad Delgado, hija del primero. Para Delgado pide el Fiscal pena de muerte, por parricidio, y para Amelia veinte años de privación de libertad, por homicidio, apreciando el abuso de superioridad para ambos encausados.

Hoy, la propia Sala Tercera deberá celebrar la continuación del juicio contra Sergio Yester, por la muerte de José Manuel Losada Congil, en Veintitrés y Doce, Vedado, en Abril del pasado año; este juicio se ha suspendido en innumerables ocasiones y de concurrir el único testigo que falta por declarar, puede que quede concluso para sentencia. El Fiscal pide para Yester la pena de veinte años de privación de libertad, por homicidio con la agravante de uso de arma prohibida, y lo defiende el doctor Carlos R. Menció, que interesa fallo absolutorio por legítima defensa.

El almuerzo de los letrados habaneros mañana viernes

Se nos informó ayer en el salón de Abogados de la Audiencia, a cargo del señor Pedro Alejandro Larrea, que mañana, viernes, día 20, a las doce y media de la tarde, será el décimo tercer almuerzo mensual de confraternidad de los letrados habaneros, que tiene organizado el Colegio de Abogados de la Habana, de que es Decano el doctor Manuel Fernández Supervielle, siendo numerosas las adhesiones al mismo. Se efectuará en el restaurant sito en Obispo y Cuba.

Resuelve el Tribunal Supremo la demanda de una Compañía

La Sala de lo Contencioso-administrativo y de Leyes Especiales del Tribunal Supremo, ha dictado sentencia bajo la ponencia del Magistrado Francisco Llaca Argudín, poniendo término a la litis establecida por la Compañía Azucarera Atlántica del Golfo, sociedad anónima dedicada a negocios de comercio, establecida en esta capital y dirigida por los doctores Pedro P. de la Cámara y Lincoln Socorro Méndez, contra la Administración General del Estado sobre cobro del impuesto de un cuarto por ciento sobre exportación de monedas.

El máximo organismo judicial confirma lo hecho por la Sala Segunda de lo Civil de la Audiencia, la cual, aceptando los alegatos de los letrados antes mencionados declaró con lugar su demanda y, en su consecuencia, revocó la resolución del Director General del Fondo Especial de Obras Públicas de 23 de marzo de 1935 en el extremo que dispuso el cobro del impuesto de un cuarto por ciento del artículo 17 de la ley de 15 de julio de 1925 sobre la cantidad de 164.876 pesos 46 centavos, en el cual se declara exenta a la entidad recurrente, debiendo devolverse a la misma lo cobrado como impuesto sobre esa cantidad.

El servicio de escalas efectuado en las estaciones radiotelegráficas de Comunicaciones, es de gran eficacia

El radio considerado un buen auxiliar del telégrafo. Un bastón y un paquete abandonados en Correos. Oficinas que son inspeccionadas. Otra relación de las cartas retenidas

Informa el Jefe del Negociado de Radiocomunicaciones que el servicio de escalas en auxilio del telégrafo, que ha sido efectuado por las estaciones radiotelegráficas de la Secretaría de Comunicaciones, durante la segunda quincena del mes de diciembre de 1938, es el siguiente: tranferidos: 1340. Recibidos: 3081. Con Baracoa: transferidos: 472. Recibidos: 238.

Encontrados en Correos un bastón y un paquete

En una de las ventanillas destinadas a la venta de sellos, en la Administración de Correos de la Habana, ha sido encontrado un bastón de uso y un pequeño paquete, que al parecer, contiene mercancías y que se supone ha sido abandonado por olvido.

La persona que se crea dueña de esos objetos, puede pasar por las oficinas de la Administración, en horas hábiles, para declamarlos previa la correspondiente identificación.

Oficinas inspeccionadas

Han sido inspeccionadas con resultados satisfactorios por Inspectores de Comunicaciones, las siguientes oficinas de Correos y Telégrafos, San Diego de los Baños, Puerta de Golpe, Chamizo, y Marcos Vázquez, en la provincia de Pinar del Río. Pogolotti y Mantilla en la de la Habana. Pueblo Nuevo, Suc. y Unión de Reyes en Matanzas. Limones, en Santa Clara, y Cayo Smith en Oriente.

Más correspondencia retenida por mala dirección

Es tan extensa la relación de correspondencia detenida en la Administración de Correos de la Habana, por falta de buena dirección, que nos vemos precisados a ir publicando parcialmente la enorme lista, por lo que suplicamos a nuestros lectores que busquen diariamente en esta información de la Secretaría de Comunicaciones, para ver si aparece alguna carta o paquete que no hayan llegado a su poder por este motivo.

Los destinatarios deben mencionar el número y la fecha con que aparece en esta lista la correspondencia al momento de hacer la correspondiente reclamación.

Habana, diciembre 24 de 1938.

64. Rosa María Castellanos.
65. Zoila Castro.
66. Matías Castro.
67. Feliciano Campos.
68. Juana S. de Campos.
69. Isolina Casali.
70. Rafaela Castañón.
71. Antonio Chiang.
72. María Chaple.
73. Caridad Cervantes.
74. Segundo Ceballos.
75. Señora Cristina.
76. Francisca Cisneros.
77. A. Cifuentes.
78. Mr. Comas.
79. Sra. de Corrales.
80. James B. Son Clow.
81. Tranquilino Corvo.
82 José Cortés.
83. Melitina Córdova.
84. Colegio Vedado.
85. Manolo Cuadrado.
86. Ricardo Cruz.
87. Angela Cruz.
88. Zoila de la Cruz.
89. Patrocinia Cuesta.
90. Juan Delgado.
91. Juan Delgado.
92. Alberto Despaigne.
93. Josefina Díaz.
94. Mercedes Díaz.
95. Dolores Díaz.
96. José A. D. Díaz.
97. Alfredo Diago.
98. E. F. S. Dike.
99. Directora colegio «Dominga Larrea».
100. Elicia Doncan.
101. Dr. José Domínguez.
102. Olga Domínguez.
103. Piedad Domínguez.
104. Señores Dodge.
105. Francisco Echauri.
106. Margot Elesgaray.
107. Delia Echevarría.
108. Señora Esperanza.
109. María A. Elosua.
110. S. Eladia.
111. Wenceslao Franco.
112 Fábrica cigarros «Casique.
113. José L. Fernández.
114. Sr. Fernando.
115. Juan Fernández.
116. Pura Fernández.
117. Lucía Fernández.
118. Dr. Florindo Fernández.
119. Ramón Fernández.
120. José Fernández.
121. F. Gómez Fernández.
122. José Fernández.
123. S. Mendez de Fernández.
124. Jesús Fernández.
125. Simón Fresneda.
126. Estrella Ferrer.
127. Fidel Fornés.
128. Ramona Forcelledos.
129. Rogelio Fon.
130. Dr. Flores.
131. Violeta Grant.
132. Señora de Garcerán.
133. Arturo Galletti.
134. Rafael Garrido.
135. María Luisa Gallo.
136. Lasito García.

RECIBIRA SANIDAD UNOS TERRENOS PARA EDIFICAR UN HOSPITAL INFANTIL

El doctor Antnio de la Riva, Director de Beneficencia, ha informado al Secretario de Justicia, que en breve la Secretaría de Sanidad se hará cargo de la parcela de terreno de la finca «San Juan» o «Los Palacios», en Arroyo Naranjo, que ha sid expropiada para instalar en ella el Hospital Infantil de Tuberculosos.

En favor del Asilo Nacional de Ancianos

El secretario de Sanidad informó a Justicia, que ha liquidado la suma de 115 pesos, por los bienes dejados por Delfín Hernández, cuya suma ha sido destinada al Asilo Nacional de Ancianos.

ESTA NOCHE SE REUNE LA COMISION QUE LUCHA POR MEJORAS PARA ORIENTE

Existe gran interés en los elementos orientales para asistir a la reunión que celebrará hoy a las ocho y media de la noche en los altos del edificio situado en Dragones esquina a Industria, en «Comité Pro Mejoras para Oriente».

En dicha reunión, que no tiene carácter político, se tratará de estudiar soluciones para los problemas de carácter sanitario y de otro orden que afectan a la región oriental.

La Comisión gestora ruega a todos los orientales puntual asistencia a dicho acto.

Por la Comisión,
Ing. Lecticio Salcines.

Un individuo hirió grave a una mujer y luego se colgó

Penetró en su habitación y aprovechando su sueño, le clavó 4 veces un cuchillo

Enriqueta Díaz Companioni, de 28 años y vecina de la accesoria situada en Llinás 151, fué en la mañana de ayer alevosamente agredida con un cuchillo por Juan Casanova Suris, de 46 años y residente en Llinás 153, el cual creyendo que le había dado muerte, se dirigió a los servicios de dicha vivienda, ahorcándose.

La paciente fué conducida al segundo centro de socorro, donde le apreciaron cuatro heridas producidas por instrumento pérfono cortante, una de ellas, la de más gravedad, en el lado izquierdo del pecho.

Declaró Enriqueta, que desde hace tiempo era requerida de amores por dicho individuo, a quien conoció por ser encargado de la casa donde ella reside y como se negara a aceptar sus proposiciones, en la mañana de ayer, mientras se encontraba dormida, penetró en su domicilio, atacándola con un cuchillo de grandes dimensiones.

El cadáver de Casanova fué entregado a sus familiares, dándose cuenta con lo actuado por el Teniente Valdés, jefe de la Séptima Estación, al Juez de Instrucción de la Sección Cuarta.

FALLECIO EL MEDICO QUE SE PEGO UN TIRO

En horas de la tarde de ayer dejó de existir en una clínica, donde estaba recluído, el doctor Oscar Calvo Valero, médico forense del Juzgado de Primera Instancia y vecino que era de Gervasio 666.

Como saben nuestros lectores, el doctor Calvo Valero, el martes por la tarde, hallándose en el barrio de Luyanó, se dió un balazo en el pecho, con un revólver calibre 32.

El cadáver fué entregado a sus familiares con la obligación de presentarlo en el Necrocomio, en la mañana de hoy para la práctica de la autopsia.

ESCANDALO

José Ramón Véliz Botell, vecino de San Pedro 256; Marcos Aurelio Fadra Dolz, con domicilio en 11 número 19 y Santiago Bonet Hernández, de Salud 186, fueron acusados por el vigilante 3159, de haber formado un fuerte escándalo en la puerta de entrada de la casa situada en Calzada entre D y E, donde existe un estación de radio. Bonet y Véliz, se encontraban en estado de embriaguez alcohólica.

M.E.C.D. 2016

EL PROGRAMA DE LAS FIESTAS DE FEBRERO DEL MUNICIPIO DE LA HABANA SERA MODIFICADO EN PART

SERA MAÑANA EL HOMENAJE A EUGENIO HOSTOS

Gestionan el envío de los acuerdos suspendidos. Una sesión extra de los ediles

Las actividades municipales se iniciaron ayer con el pago, ordenado por Contaduría, de las siguientes nominas correspondientes a haberes del pasado mes: Campo Deportivo «Víctor Muñoz», Mercado de La Purísima», Personal temporero de la administración del Acueducto de Albear, Matadero Industrial y dos quincenas de jornales del reciente Congreso Panamericano de Municipios, de memorable recordación.

Después, el Jefe del Departamento de Turismo señor Manuel Hierro anunció que el señor Alcalde había dedicado la mañana al estudio del Programa Definitivo de las fiestas de Febrero el que será modificado ligeramente.

Seguidamente, el alto funcionario de la Alcaldía, señor José Luciano Franco, informó a los repórters que muy en breve se conocería por el público las directrices y plantilla de la Oficina Panamericana Autónoma de Relaciones intermunicipales, cuya presidencia ocupará el doctor Antonio Beruff Mendieta, Mayor de la Ciudad.

Más tarde, el secretario particular, doctor Manuel Gutiérrez Macún, mostró numerosos mensajes de felicitación suscritos por fanáticos hípicos y recibidos en la Alcaldía con motivo de la creación del Gran Premio Municipal de Turismo para «Oriental Park».

Por último, ya al mediodía, quedaron ultimados los preparativos para dos actos importantes: a las cinco p. m. de hoy, la sesión extraordinaria del Ayuntamiento y a las nueve de la noche de mañana, el homenaje municipal a la memoria de Hostos, en el salón de actos de la Alcaldía.

Con tres discursos y el concurso de la Banda que dirige el Maestro Roig.

NUEVA GESTION DEL DEPARTAMENTO DE IMPUESTOS

El Jefe del Departamento de Impuestos Municipales ordenó la entrega de numerosos expedientes de contribuyentes morosos que no han concurrido a acogerse a los beneficios del Decreto del Alcalde que concede la celebración de convenios para pagar a plazos prudenciales los adeudos.

Los expresados expedientes que se encontraban en el Negociado de Industria y Comercio, a cargo del Sr. Nicasio Aguirre, fueron remitidos inmediatamente al sargento Sr. Manuel Estévez, Jefe del grupo de la Policía Nacional que presta servicios como agentes de apremios del Municipio, a fin de que se cumplan las órdenes de clausuras de esos establecimientos en un plazo no mayor de 72 horas.

GESTIONANDO LA REMISION DE LOS ACUERDOS SUSPENDIDOS

El Secretario de la Administración Municipal Dr. Orosmán Viamontes, se trasladó ayer desde muy temprano a la Secretaría de Gobernación, a fin de gestionar la remisión de los últimos acuerdos suspendidos, especialmente los que se refieren a pago de haberes atrasados a ex-burócratas, que no pueden ser abonados por la Alcaldía hasta tanto no sean firmes.

De todas maneras, se tiene entendido en la Casa del Pueblo que esos pagos por haberes dejados de percibir, no se formalizarán por el Ejecutivo Municipal hasta que no esté bien avanzado el año natural y hayan sido liquidadas atenciones más apremiantes.

ANTECEDENTES PEDIDOS

La Audiencia de la Habana ha pedido a la Alcaldía, los antecedentes relacionados con el recurso contencioso-administrativo establecido por la Cuban Telephone Company, contra la resolución municipal que le denegó la aplicación de los beneficios de la rebaja adicional del 15 por ciento en el pago del impuesto territorial a la finca urbana situada en la calle de Aguila 161 al 167, como edificio de oficinas, que tributa por la placa número 32532. Ese recurso será sustanciado por la Sala Segunda.

Los datos se enviarán en breve.

MOVIMIENTO DE FONDOS

Según la nota facilitada por el Contador, la recaudación obtenida en la Tesorería Municipal el día 17 del actual, fué como sigue: por Ejercicio corriente 2,037.28; por Ampliación del presupuesto, $821.90; por Resultas, $1,087.30; para el Consejo Provincial, 529.31 y por Plumas de agua, $1.945.43.

Existencia en caja: de Ejercicio corriente $210,487.71; de Resultas, $21,107.66; del Presupuesto extraordinario, 229.06; de Ampliación del presupuesto 1,255.84; del Consejo Provincial 52,729.40; Depósitos del Acueducto de Albear $3.628.70 y por Depósitos de todas clases 259.760.69.

CARNE DECOMISADA

Por inspectores del Departamento Municipal de Gobernación, a las ordenes del Jefe de la citada oficina, Sr. Heriberto del Porto, fueron ocupadas 450 libras de carnes que clandestinamente pretendía introducir en la Habana, para su expendio el Sr. Filiberto Borges.

La carne en cuestión fué distribuida entre la Escuela Vocacional y Creches municipales, por encontrarse en buenas condiciones para el consumo.

GESTION DE AMILLARAMIENTO

En la sesión celebrada anteayer por la Junta de Amillaramiento del Municipio, fueron aprobadas numerosas rectificaciones de rentas de fincas urbanas, fijándola una de $1,275.00 al edificio de la Singer, situado en San Rafael y Aguila, que supone una rebaja de $225.00; al edificio «Castellá» de la calle 8 y 19 en el Vedado, $2,000 contra $500.00 que había declarado el propietario y al Banco Nova Scotia, de O-Reilly numero 30, A, $1,641.25.

También se deliberó ampliamente sobre recursos presentados por los propietarios contra acuerdos de dicho organismo, declarándose con lugar más de 200 por estimarse razonables los fundamentos alegados por los recurrentes.

LA ACADEMIA DE ARTES Y LETRAS RINDE TRIBUTO A G. VALENCIA, EL POETA

El Dr. Eduardo Sánchez de Fuentes, Presidente de la Academia Nacional de Artes y Letras ha convocado para el sábado 21 del corriente, a las cinco de la tarde en el local social, una Sesión Solemne y pública en honor del poeta y escritor colombiano, Guillermo Valencia, aprovechando su paso por esta ciudad.

Todos los intelectuales y artistas, sin distinción de tendencias e ideologías, acudirán a rendir a Guillermo Valencia el merecido testimonio de afecto y de simpatía.

LOS PRODUCTORES DE CARBON VEGETAL HAN SOLICITADO EL APOYO DE LA SECRETARIA DE COMERCI

La expansión viajera de los turistas de Estados Unidos, se proyecta sobre la América latina, plena de bellezas

Cuba y México son países de grandes posibilidades en este aspecto por sus riquezas coloniales. El diarismo dinámico del trotamundos J. W. G. Dunn Jr. Su impresión

Mr. J. W. G. Dunn, Jr., Director-propietario del magazine «Globe» dedicado a destacar las características de cada país para el turista curioso que ama lo exótico y distinto.

Lo primero que hizo Mr. J. W. G. Dunn Jr., después de los saludos de ritual al tomar asiento junto a nuestro buró en la Redacción del DIARIO, fué mostrarnos la colección completa de los dos años de vida que tiene su primorosa pequeña revista «Globe».

Con placer invertimos un par de horas hojeándola y leyendo tal o cual párrafo, el título de un artículo, el pie de los grabados, admirando las fotografías y dibujos... Fué un viaje imaginario por muchos países, conducidos por la mano de guías que nos hicieron ver muchos aspectos pintorescos y curiosos que generalmente escapan al turista vulgar del ómnibus azul y presidido por el eterno gritón del megáfono.

Los colaboradores de «Globe» son escritores y periodistas de relieve: Vardis Fisher, Bob Brown, William Saroyan, Frances Frost, Vincent Starret, Ezra Pund y Stephan Leacock, norteamericanos; Emilio Cecchi, italiano; Rogelio Pérez, portugués; Paul Morand, Luc Durtain y Roger Vercel, franceses; Louis Golding y L. A. G. Strong, ingleses, y de otras naciones, como Yugoeslavia, Alemania, Polonia, Bélgica, Rumanía... Todavía no ha comenzado con la América ibera.

—Aparte de estos colaboradores—nos demuestra Mr. Dunn—tengo mis propios trabajos. Llevo recorridos 68 países, profunda, detalladamente. Es en las viejas pequeñas poblaciones olvidadas donde se conserva la esencia de lo típico y nacional. Las grandes ciudades se van haciendo cada día más cosmopolitas y menos interesantes. En cada lugar, aparte de mis anotaciones personales, las fotografías y otros datos que voy archivando, busco la persona más capacitada y documentada en cada aspecto, para que escriba artículos y nos los mande a la Redacción. Cuando estoy ausente, mis hermanos realizan las labores con gran eficiencia.

—¿Cuáles son sus planes para Cuba?—le interrogamos.

—Vengo con mi automóvil a recorrer unas 60 poblaciones, en donde haré investigaciones directamente con los habitantes más viejos; tomaré fotografías, adquiriré postales, aprenderé las condiciones y precios de los hoteles, y designaré a los colaboradores... Vengo a trabajar gratis, y sólo pido a la Corporación Nacional del Turismo que me preste cooperación. No soy ni comisionista ni vendedor de espacio en mi magazine para esos artículos en que se alaba todo y todo se encuentra perfecto y a nadie convencen, porque precisamente en lo irregular y en la imperfección estriba que el mundo entero no sea desesperadamente igual, monótono, cansador. Centenares de millares de turistas quieren sentir el ambiente exótico. ¿E. U.? Muy bien; pero la fuerza principal que les impulsa a salir de nuestro país es el exotismo que exaltó Pierre Loti—y Cuba lo posee... sólo que retornan sin enterarse, porque son fatalmente conducidos a dos o tres lugares en donde ven... ¡norteamericanos! El nativo, como complemento del paisaje, se escapa a su vista en el rápido paseo por el centro de la ciudad donde los cubanos muy «up to date», parecen todos graduados de universidades del Norte.

—¿Cómo pretende usted destacar los valores típicos?

—Por medio de la fotografía, del dibujo y del artículo, igual que hago con otros países. Vea Venecia: es mucho más interesante que como aparece en las tarjetas postales. Mi revista es contraria a la propaganda de folletos. Las puestas de sol son lindas en todas partes. La gente de cada pueblo, y con ella su arquitectura, su cocina, su música, sus trajes, sus tradiciones... Mis compatriotas que vienen a gastar dinero en los bares, no conocen este país, y de regreso nada pueden contar que anime a otros a venir. Hay que destacarles la peculiaridad de que la Habana es la ciudad del mundo que posee mayor número de columnas y de portales, y evitarles que en los portales se tropiecen con tantos vendedores ambulantes, tantos mendigos y buscones. Y un comentario sin maldad: salvo Chicago, la Habana tiene las postales más feas del mundo, de colores chillones, tomadas de fotografías carentes de gusto... Hacen falta fotografías vivas, ejecutadas por artistas que comprendan el deseo del viajero moderno. No las hay en los archivos de la Corporación Nacional del Turismo; nadie ha sabido decirme dónde las venden...

Y ya despidiéndose, Mr. Dunn proseguía la charla:

—Hasta ahora se ha hablado mucho del panamericanismo... Fuera de la política de la última Conferencia de Lima, nada se ha hecho. Mis compatriotas no saben lo que es Cuba, ni por sus lecturas ni por sus visitas aquí. Ni siquiera en la Unión Panamericana de Washington, lo saben. Es difícil encontrar mapas, planos, fotografías y libros que vayan al fondo de lo ameno, típico, curioso y distinto, para aclarar que esto no es Miami, recién construído, sino un país con edificios de muchos siglos y de fisonomía propia...

Mr. Dunn está completando un fichero de intelectuales que pueden escribir sobre Cuba en distintos aspectos: Arquitectura, razas, música, religión, agricultura, clubs, Artes Plásticas, Literatura, etc. Es una de esas personas cuya amistad resulta beneficiosa para todo el país.

Remitido al vivac el que robó joyas del Museo Nacional

Confesó el hecho pero no quiso delatar a los que lo ayudaron. Amplio informe

Como ampliación a lo que informamos ayer sobre la detención de Miguel Pérez Fernández, conocido por otros nombres más y por el alias de Camagüey, detención que llevó a cabo en la madrugada anterior el subinspector de la Secreta al mando del Buró de Robos, diremos hoy que el citado Pérez Fernández, al que se acusa de robar joyas por valor de cinco mil pesos en el Museo Nacional, sito en la calle Aguiar, fué reconocido por los guardas del Museo, Jacinto Hernández Hernández y Luciano Elejalde Elejalde, como el mismo que pocos días antes del robo había estado allí, recorriéndolo todo en compañía de una joven blanca, trigueña, repitiendo su visita al día siguiente, pero esta vez acompañado de un joven, blanco, de regular estatura, el cual, según dijo el acusado a Hernández, era su primo, y que se llamaba Jacinto, como él, razón por la cual el declarante recuerda todos los detalles de la aludida visita.

Después de esa prueba, Pérez Fernández confesó al citado subinspector que efectivamente él había estado en el Museo pero no fué el autor del robo y que su única intervención en el asunto fué la de vender las joyas por lo cual le habían dado una cantidad, sin que estuviera dispuesto a denunciar a los autores materiales, que fueron dos. El repetido subinspector, con las pruebas aportadas, presentó a Pérez Fernández al Juzgado de Instrucción de la Sección Primera, que lo remitió al Vivac por el término de ley.

La Secreta sigue investigando para detener al posible tercer autor, ya que hay dos detenidos, que son Félix Bruno y el aludido Miguel Pérez Fernández, y también pesquisa para ocupar las joyas robadas.

Amplio informe sobre este hecho ha elevado al Juez el comandante Menéndez, jefe de la Secreta, después de serle rendido por el citado subinspector, en cuyo informe se detallan las actividades de Pérez Fernández, el cual, afirma el informante, es de pésimos antecedentes, beneficiado con la amnistía última de 21 de diciembre y que explota a las mujeres, teniendo relaciones estrechas con gentes de mal vivir, usando, además del ya indicado, los nombres de José Vargas Bello, Luis Quintana Torres, Luis Cristiano Torres, José Vázquez Bello, Ernesto Andrade, Ernesto León López, Antonio Rodríguez Roque, Luis Torres y otros más, siendo probadas sus actividades con el expresado Félix Bruno, que también está recluído en el Vivac.

Muy recortada la amnistía fiscal y corto su alcance

Define Hacienda su extensión y niega sus beneficios a un infractor que fué condenado

El subsecretario de Hacienda ha recibido un recurso interpuesto por el comerciante señor Armando Valdés, vecino de Aguila 560, contra resolución dictada por la Administración Fiscal del Centro de la Habana, imponiéndole una multa de $400.00 por infracciones del impuesto de los 35 millones, cometidas en octubre de 1938 y confirmada en noviembre último, estimándose indultado por la ley de amnistía aprobada por el Congreso últimamente.

Tanto el subsecretario de Hacienda, como los letrados de la Dirección Gral. de Consultoría, han declarado de manera definitiva, como se ha publicado, que los beneficios de aquella Ley solo alcanzaban a las multas impuestas por infracciones de los impuestos, con aplicación de oficio o a solicitud de los interesados, no así en cuanto a los recargos y principales de los expedientes que se encontraban en tramitación, que deben ser ingresados, y a virtud de cuya amnistía se esperaba obtener una buena recaudación al liquidarse, en esa forma, gran número de expedientes.

Con este motivo, los citados funcionarios, al recibir el recurso, ratifican el criterio ya definido y notificado a los Administradores de Zonas y Distritos Fiscales a los cuales además de cursar circular por la Subsecretaría de Hacienda, oficialmente, para la aplicación de aquella ley y cancelación de las multas que se encuentren impuestas en expedientes que vengan tramitando sus respectivas oficinas.

Visita del doctor Ruiz Montaño

Ayer visitó la Secretaría de Hacienda el doctor Adalberto Ruiz Montaño, exsubsecretario de Hacienda y actual teniente fiscal del Tribunal Supremo, quien acudió a dicha dependencia para tratar asuntos particulares con el doctor O. García Montes.

HOY A LAS 7 DE LA MANANA SE HARA A LA MAR EL NAVIO DE GUERRA ALEMAN SCHLESIEN

La Aduana de La Habana está mejorando bastante las recaudaciones. Vapores que deben llegar hoy y mañana. Los aviones traen y se llevan mucho pasaje hace días

El «Britannic»

Ayer mañana arribó de New York y escalas, en viaje de excursión, el vapor inglés «Britannic», que ha traído 32 pasajeros con destino a La Habana, así como 396 turistas en tránsito.

Para La Habana han llegado en el «Britannic» el abogado Enrique Loynaz Muñoz y señora, el señor Carlos Loynaz Muñoz, Agustina Caveret, Jean Ashworth, Edward Bishop y señora, el banquero George Logan y señora Elizabeth Perruzzi, el banquero Ralph Morgan y señora y otros.

El pasaje excursionista está integrado por banqueros, hombres de negocios, abogados, clérigos, estudiantes, etc., figurando también entre ellos, el alcalde de Scaosdale, New York, Mr. M. Whittemore, quien fué recibido por el azucarero cubano señor Pedro Rabelo.

El presidente de la American Molasses Company, Mr. Charles W. Taussing.

El «Evangeline»

Procedente de Miami llegó ayer el vapor americano «Evangeline» de la Peninsular y Occidental SS. Company, que ha traído 226 pasajeros, entre los cuales figuran los señores Isaac Cabrera, Mario Mullane, Agustín J. Benítez, Berta Hosbrey, María P. Barbero, Ana de la Torre, Pedro Castro, Miguel Angel González, Hilario de la Torre, Enrique Azpeitia y Francisca Menéndez, siendo los restantes pasajeros turistas.

Viajeros de la vía aérea

Conduciendo 69 pasajeros, en su mayor parte turistas, llegaron ayer al aeropuerto del Arsenal, procedente de Miami, los aviones de la Pan American Airways Inc., marcados con los números NC-752-V. y NC-822-M., habiendo rendido este último dos viajes.

Entre los pasajeros llegados por esta vía anotamos a los señores siguientes: el clérigo americano Agustini S. Hargedon, el maestro de igual nacionalidad Charles Donahoe, el periodista americano José B. Ricci, el señor Guillermo Díaz Romañach, el policía americano Arthur T. O-Leary, el empleado del Gobierno inglés, Ralph G. Collins, Blanche Díaz, el financiero americano Mr. Harry Sanger, el señor Tomás H. Gato y señora, la artista de cine que actualmente se encuentra retirada Leila Steppe, quien ha llegado en compañía de su hermana Genoveva.

Las expresadas aeronaves regresaron ayer mismo al puerto de procedencia con 56 pasajeros, en su totalidad turistas.

El «Iriona»

De Puerto Barrios, llegó ayer a La Habana el vapor hondureño «Iriona», de la Gran Flota Blanca, que ha traído 4 pasajeros par La Habana, así como 14 en tránsito para New York.

Llegaron en este buque Aura Amstrong, Lucy Rose, César Gómez y Georgina Lamboy.

El «Iriona» está tomando en La Habana 30,000 nuacales de frutas y vegetales cubanos, que llevará a New York.

El «Ada»

De Norfolk y con carga de carbón, consignado a la Havana Coal Co., llegó ayer el vapor «Ada».

Las salidas

Durante el día de ayer salieron los siguientes barcos: «Quirigua», que se dirige a Puerto Limón y Cristóbal; el yate americano «Bridge» para Key West y «Evangeline» para Miami.

Barcos que se esperan

Hoy son esperados en este puerto los siguientes vapores: «Talamanca», que viene de Cristóbal; «México», que procede de Veracruz; «Florida», que procede de Miami; «Cuba», que viene de Tampa vía Cayo Hueso, y los excursionistas «Rotterdam», de bandera holandesa que procede de New York; y «North Star», que viene de Miami.

También llegará hoy el ferry americano «Estrada Palma», que viene de Port Everglades con carga general.

Mañana son esperados: el «Iroquois», que viene de Puerto Limón; «City of San Francisco», que procede de San Francisco de California y escalas; «Contessa», que viene de New Orleans; «Santa Lucía», también de Valparaíso; «Memel» que viene de Veracruz, para tomar en La Habana un cargamento de productos cubanos destinado a Europa; y el «Seatrain Havana», que viene de New Orleans.

La recaudación

Durante el día de ayer la Aduana de La Habana recaudó la cantidad de $84,429.15.

El «Evangeline» regresó a Miami

Para las siete de la mañana de hoy tiene anunciada su salida el acorazado alemán «Schlesien», que ha permanecido varios días en nuestro puerto, habiéndose efectuado a bordo distintos actos sociales a los que concurrieron numerosos elementos de la sociedad habanera.

NO SERAN AUMENTADOS LOS AÑOS DE ESTUDIOS

La prensa de la ciudad de México ha publicado unas declaraciones del Secretario General de la Universidad nacional Autónoma de México, licenciado Mario de la Cueva, en el sentido de que no serán aumentados los años de estudios en las carreras universitarias, pues solamente comprenderán seis años las que con anterioridad los tenían, quedando las demás en cinco.

En busca del que robó unos $2,000 a un comerciante

Dos robos más: uno, por $300 y otro por $100. La Secreta trata de hallar a los autores

El subinspector de la Secreta, al mando del Buró de Robos, practica pesquisas desde ayer, por disposición del comandante Menéndez, jefe del Cuerpo, para detener a Armando Hernández Quintana o Armando Quintana, conocido por «Chocolate», al que se acusa de ser el autor del robo de $1,995.00 en billetes de Banco, al comerciante Antonio González Veloso, establecido en Neptuno 144. Este denunció el caso en las oficinas de guardia en la Secreta, sospechando que sea el expresado Hernández, ya que lo tenía de dependiente allí y coincidió su desaparición con la del dinero, ocurriendo ello el día 15 del actual. Además, se personó en las mismas oficinas de la Secreta Luis Rodríguez Alfonso, de Hospital 9, el cual también acusó a Hernández Quintana como presunto autor del robo, pues el acusado hubo de decirle dos días antes del hecho que iba a violentar la caja de caudales donde estaba el dinero, pues necesitaba el mismo para dar un paseo a Matanzas, viéndolo, después del día 15, con ropas y zapatos nuevos habiéndolo invitado al referido paseo. Mas como la caja citada no ha sido violentada se estima que el repetido acusado tomó a la memoria la combinación para abrirla.

Otro robo de $300.00

José Angel Sordo Aneiros, de Lealtad 157, altos, puso en conocimiento de la Secreta, que fué víctima del robo de ropas, zapatos, joyas y otras pertenencias suyas por valor de $300. No sospecha de persona determinada y el caso ocurrió cuando él estaba fuera de la casa, la cual dejó completamente cerrada.

También denunció Angel Fernández Pato, de Amistad 350, que le fueron sustraídas varias pertenencias suyas que aprecia en $60.00 con ocasión de mudarse de habitación en dicha casa.

Robo en una joyería

José López Fernández, comerciante establecido en el ramo de joyería en Reina 256, denunció en la Policía Secreta que al recoger las prendas de su establecimiento expuestas en la vidriera del mismo, notó la falta de algunas de ellas que valen $100.00. No sospecha de sus empleados, pero sí de alguna de las personas que penetran continuamente en la joyería a hablar por teléfono que está contiguo a la vitrina.

Un robo más registrado

Finalmente, Elio González Pellicer, de Colón sin número, en la villa de Colón, dió cuenta en la Secreta que es vecino accidental de Romay 269, en donde dió albergue a Antonio Rodríguez, cuyas señas dió, entre ellas la de tener un defecto físico en el dedo anular de la mano derecha, el cual desapareció de allí con la suma de $60.00 en billetes de banco que él tenía en una caja de metal. El Buró de Robos practica pesquisas para detener al acusado y ocupar el dinero.

ESCANDALO

Por haber formado un fuerte escándalo en su domicilio, fue detenido por la policía Ramón Rodríguez Figueroa, vecino de Santa Rosa número 12. Reconocido, se encontraba en estado de embriaguez.

5 nuevos ingenios han comenzado la molienda de 1939

Periódicamente se reciben en la Sec. de Agricultura informes del curso de la producción azucarera

Durante las últimas veinticuatro horas rompieron la molienda del presente año, además de los ingenios que hemos publicado en días anteriores, los siguientes:

Pinar del Río, Niágara; Santa Clara, San Agustín; Camagüey, Santa Marte y Macareño; y en Oriente, San Cermán.

En la Secretaría de Agricultura se han recibido los siguientes partes, dando cuenta de la cantidad de sacos envasados por cada central:

Provincia de Pinar del Río.—San Cristóbal Día 17. Sacos, 335. Orozco. Día 17. Sacos, 618.

Provincia de la Habana. Providencia. Día 16. Sacos, 568.

Provincia de Matanzas Santo Domingo. Día 16. No envasó.

Provincia de Santa Clara, Santa Isabel. Día 16. Sacos, 110. María Antonia. Día 16. Sacos, 166. Pastora. Día 17. Sacos, 1070. Santa María. Día 16. Sacos, 618. Constancia. Día 16. Sacos, 500.

Provincia de Camagüey. Punta Alegre. Día 17. Sacos, 1400. Santa Marta. Día 17. Sacos, 926. Vertientes. Día 17. Sacos, 4.862. Macareño. Día 16. No envasó. Florida. Día 17. Sacos, 800. Estrella. Día 16. Sacos, 1.005.

Provincia de Oriente. San Antonio. Día 16. Sacos, 293. América. Día 16. Sacos, 424. Romelie. Día 17. Sacos, 751. Isabel B. Día 17. Sacos, 1530.

El gran acuarelista Giménez Niebla, andaluz de nacimiento y gallego de renacimiento (porque en Galicia renació al Arte) sigue con su exposición de maravillosas acuarelas en el salón de actos del Casino Español, donde es libre la entrada para toda persona de buen gusto que quiera admirar las obras allí colgadas.

O, para mejor decir: es andaluz, Giménez Niebla, porque en Andalucía echó los dientes: y gallego, porque en Galicia echó el pelo.

Y lo malo es, que sigue calvo.

Como la exposición es de nueve a once de la noche, los caballeros pueden ir después de comer, con el tabaco «Partagás» (y nada más) encendido: o, si quieren, además, con la «parienta», que seguramente gustará de aprender algo de pintura. Pero mejor es que vayan solos a la exposición. O con el «Partagas». Y nada más.

Habrán ustedes comprendido que la indicación de que vayan solos a la exposición, es porque si va la señora con ustedes, son dos las exposiciones: la de las admirables acuarelas de Giménez Niebla, y la de que se arme la gresca matrimonial. Porque a lo mejor, mientras la señora mira alguna de las grandes acuarelas ilustrativas, ustedes miran a alguna chiquita, que las hay por ahí, preciosas.

Y para evitarles esa otra exposición...

«El Encanto» está ofreciendo colchones y almohadas a precio de economía, así como sus talleres para el arreglo de los colchones deteriorados, y recomiendo a ustedes que vayan por «El Encanto» a ver colchones, colchonetas y almohadas elegantes. Y si quieren ver si son cómodos, echen un sueñecito; verán.

El Juez de Instrucción de Guantánamo, doctor Gallar, ha remitido al de Instrucción Segunda un exhorto solicitando que proceda a interesar de las compañías petroleras el precio a que tienen estipulada la venta de gasolina.

Suponemos que la pregunta será porque el Juez ha oído decir que van a subirla y pensará, naturalmente, que le van a salir muy caros sus autos.

Una ofrenda floral es, siempre, una forma delicada con que se expresan los más hondos sentimientos. No hay más que llamar por teléfono a Maxenchs y Vázquez, los conocidos floricultores de Consulado y San Miguel, al número M-1048 y queda pagada la deuda afectiva. Eso sí; queda por pagar la de las flores.

No se explica ese empeño que tienen algunos ciudadanos en hacer trabajos gratuitos, pero el caso es que existen muchos, y ello ha dado ocasión a que la Secretaría del Trabajo advierta, para evitar Inspectores falsos, que deben presentar el carnet color «salmón», la chapa y la orden de inspección.

Así que ya lo saben los «aficionados»; que no cobran por parte de la Secretaría, pero que a lo mejor «cobran» por cualquier parte.

«La Filosofía», señora, no sólo es un gran establecimiento económico, donde puede encontrar lo mismo una rica frazada, que un par de medias «hasta allí», como suele decirse, o una linda cartera: también tiene artículos para caballeros. Hay señora que va a buscar un retazo y sale con una combinación.

En San Cristóbal ha ocurrido otro caso de eso que llaman «duelo irregular», en el cual Santiago Reyes propinó un machetazo a Virgilio Perez, que le dejó sin vida.

Claro está que eso tiene que haber sido en un duelo que no es regular; porque, verdaderamente, matar a uno así, pasa de lo regular.

Mire usted, señora: los fines de temporada son ideales para la adquisición de telas baratísimas de entretiempo como los crepés de fantasía, los tafetanes color entero y a cuadros y paños franceses. Vaya al «Almacén Martínez» de Muralla 74, esquina a Villegas de mi parte. Y si le fían, avise, para ir yo.

Ya hemos denunciado muchas veces a esos bárbaros que andan por las carreteras, de noche, con sus tremendos focos sin apagarlos al paso de otros vehículos. Ya hemos dicho que son gentes que presumen de luces y no ven más allá de sus narices. Bestias que no comprenden como pueden producir choques de fatales consecuencias para ambos vehículos y sus ocupantes.

¡Pues siguen, los muy animales, como si no! Y el noventa por ciento de las víctimas de imprudencias en la carretera, se deben a esos salvajes.

Ya les he dicho bestias, bárbaros, animales y salvajes. Si no se dan por aludidos, es porque no entienden indirectas.

Se me olvidaba aclarar que en «La Filosofía» encontrarán los caballeros toda clase de ropa interior, aunque los hay que usan la camiseta al exterior: desde medias, hasta cuello de camisa, y camisas con cuello, de las tres efes: finas, frescas y fuertes. Y no sé si las hay de cuatro: fiadas.

Recuerden los señores comerciantes y los caballeros industriales, que basta una llamada por teléfono a nuestra Administración, para que Aristigueta les haga la inmediata visita que habrá de producirles un efecto agradabilísimo, puesto que les tratará de sus propagandas en esta sección y pueden dar por seguro que Aristigueta no se marcha sin arrancarles algunas «CARCAJADAS».

Prueben y verán.

JOTA ARIS.

UN BANQUETE AL DR. F. CONCHESO. DISTINCION AL SR. RODRIGUEZ LANZA

Reunida la Junta de Gobierno del Círculo de Bellas Artes en la más reciente sesión, para conocer de los resultados del Primer Congreso de Arte Cubano, acordó ofrecer un banquete-homenaje al doctor Aurelio Fernández Concheso. Se solicitará la adhesión y la cooperación de todas las corporaciones y entidades artísticas y culturales que contribuyeron al éxito del Congreso, como testimonio al primer Secretario de Educación que cuenta en su haber un evento de tal magnitud y del que constituyó su factor decisivo, sirviendo este gesto, además, de valioso ejemplo a los que le sucedan, demostrando entusiasmo y dedicación hacia las manifestaciones del Arte.

La propia Junta de Gobierno del Círculo acordó conceder al maestro Joaquín Rodríguez Lanza, inspirador y animador del Congreso, y Presidente de la Sección de Música del Círculo, el título de Miembro de Honor de la institución, la más alta distinción que su Reglamento otorga a aquellas personas que por sus méritos se hagan acreedoras al mismo. Hasta ahora son los maestros Leopoldo Romañach, Antonio Rodríguez Morey y señor Antonio González Beltrán los únicos que ostentan tal recompensa.

UN DETENIDO

Los vigilantes 2841, Fernando Alvarez y 2968, J. Alfonso, de la 7ma. Estación, detuvieron a Rafael Díaz vecino del hotel «Habana», por haberle ocupado un paquete conteniendo mil papeletas de una rifa. Ingresó en el Vivac.

DICEN QUE LOS ALMACENISTAS ESTAN VENDIENDO POR DEBAJ DEL COSTO DE SU PRODUCCIO

El Dr. Buttari recibe una denuncia en ese sentido, donde se detalla el desenvolvimiento y procedimiento que es empleando el comercio de carbón vegetal. Una investiga

El Dr. Edgardo Buttari, Secretario de Comercio, ha recibido un escrito denuncia formulado por el señor Juan Elizagaray, de Caibarién, sobre la situación de los productores de carbón vegetal, en la cual se relacionan «diversos hechos que considera ilícitos, cometidos por los almacenistas de dicho producto en la Habana, «que consisten en vender el carbón vegetal a los detallistas por debajo del costo de producción, con el objeto de suprimir competencia y luego disponer libremente del mercado. Esta arruina a los cortes de grandes y pequeños.

En su exposición el señor Elizagaray, acusa a las dos casas que mercian en carbón vegetal, en Habana, que según sus aseveraciones quieren monopolizar todo negocios del carbón con el objeto más tarde elevar el precio. De manera el «dumping» que practicando se traducirá en precios elevadas cuando ellos dominen el mercado.»

Según afirma el señor Elizaga el costo de producción de un saco tón de carbón, o sea de 28 sacos la zona de Caibarién, es de $8 viéndose obligados a vender $25.00, por la competencia que hacen los almacenistas de Habana, obteniendo una pérdida $10.00, por carretón. Estos arru a los pequeños productores, y a almacenistas que reciben pequ cantidades. Termina diciendo es absolutamente necesario, si se re evitarse la ruina de los pequ almacenistas de carbón de la bana, y evitar asimismo que pa tanta hambre y miserias los pro tores, que se fije un precio mín al carbón....»

El Secretario de Comercio, vista de dicha denuncia, ha orden do que se hagan las investigacio del caso para comprobar estos tremos. Al mismo tiempo está ob niendo informes de la Secretaría Agricultura y otros elementos nicos sobre el costo de producci en las distintas zonas de la Re blica, y para las diferentes clases

Trata Marianao de mejorar su actual estado sanitario

El Club Rotario se ocupa en esta labor con interés y entusiasmo. Una concesión

MARIANAO, enero 18. DIARIO, Habana.—En su última sesión almuerzo, el Club Rotario de Marianao se hizo eco de las más urgentes necesidades de la localidad en cuanto a Obras Públicas se refiere.

Presidió la sesión el doctor Antonio M. de Aayala, que tuvo a su derecha al ingeniero José Luis Echarte, en representación del señor Secretario de Obras Públicas Ing. Ruiz Williams y a otras destacadas personalidades y autoridades Municipales, actuando también los directivos rotarios Casanova, Calves y Martínez Zanetti. También ocuyaron puestos preferentes en la mesa presidencial el Ing. Horacio Navarrete y Past Presidente del Colegio Nacional de Arquitectos y Past Gobernador Rotario, y el doctor Carlos M. Calvet Administrador del Acueducto de Marianao.

El rotario doctor Bernardo Martínez, consumió un turno para exponer el desenvolvimiento de su industria tabacalera invitando al Club a visitarle lo que harán en su oportunidad. El Presidente Ayala presentó un informe a nombre del Club en el que resume las principales necesidades municipales en cuanto a Obras Públicas citando como primera necesidad la terminación del alcantarillado ya empezado, la pavimentación, ensanche de la Calzada de Columbia y modificación de las curvas de la Ceiba y otras así como la construcción de una carretera de la Víbora a Marianao.

El doctor Antonio Mesa se pronuncia en favor de Obras Públicas para que coopere en Marianao en el saneamiento, tomando parte en la recogida de basuras como sucede en la capital.

El Director de la Unidad Sanitaria, doctor F. Nogueira recogió la sugestión de su compañero y afirmó que encuentra para obtener auxilios del Poder Central. El Ingeniero Jorge L. Echarte afirmó que llevará al Secretario de Obras Públicas las solicitudes de los rotarios, haciendo presente que ya la Secretaría colabora con el Alcalde Municipal en los estudios sobre el alcantarillado, que os estudios para eliminar la peligrosa curva de la Ceiba estaban terminados calculándose en $7.000 su costo por haber cedido sus propietarios la faja de terreno necesaria para el ensanche que el departamento a su cargo nada puede ofrecer en la recogida de basuras, pues este servicio, en la Habana, consume casi la mitad de su presupuesto global.

A. Martín.
Corresponsal.

POR SOSPECHAS

El vigilante 1947 procedió al arresto de Cándido Falcón, vecino de González 311; por haberlo sorprendido cuando transitando por G 5ta. conduciendo una carretilla con varias herramientas, cuya procedencia no pudo justificar. Ingresó en el Vivac.

LESIONES

En su domicilio se ocasionó lesiones de carácter leve, casualmente el menor Eulogio Ramón Hernández, vecino de la Calle Betancourt número

Nuevas y Extraordinarias Rebajas en la Sección de Tejidos.

Venta Especial
POR 3 DIAS.
Jueves, Viernes y Sábado.

¡Hágase de nuevos vestidos por poco dinero!

CREPES ESTAMPADOS, gran variedad de estilos a rayas, óvalos y otros pequeños motivos. Corte de 4 varas 1.86

CREPE "BISCUIT" excelente calidad, en 100 dibujos diferentes, de gran novedad y elegancia. Corte de 4 varas 2.96

CREPE "RHODIA" —inigualable— gran calidad, extenso surtido en colores de última novedad. La vara 1.10

Igualmente, las Secciones de Telas Blancas y de Telas Negras, ofrece considerables rebajas en esos Departamentos.

¡COMPRUEBELO USTED!

PLANTA BAJA

El Encanto

M.E.C.D. 2016

SECCION A

TELEFONOS:
Dirección M-2856
Jefe de Redacción M-1287
Sección de Sports M-7912

DIARIO DE LA MARINA

TELEFONOS:
Quejas M-7911
A. Clasificados . . M-7915

SECCION A

AÑO CVII — ACOGIDO A LA FRANQUICIA POSTAL — LA HABANA, JUEVES, 19 DE ENERO DE 1939 — EL PERIODICO MAS ANTIGUO DE CUBA — PAGINA QUINCE

FRANCIA RATIFICARA SU POLITICA DE NO INTERVENCION EN ESPAÑA EL VIERNES PROXIMO, POR MEDIO DEL DISCURSO DEL SECRETARIO DE ESTADO

EL PRIMER MINISTRO INGLES SE NIEGA A ALTERAR LA POLITICA DE NO INTERVENCION DE LA GRAN BRETAÑA

Al hacer esa declaración, Chamberlain rechazó un plan internacional para suministrar víveres a la población civil

Agrega que trató del asunto con otros Gobiernos, sobre todo con el de Norteamérica y no ve la manera de prestar ayuda en la escala pedida. Sigue vigilando la situación hispana

LONDRES, enero 18. (AP).—El primer Ministro, Neville Chamberlain se negó hoy a alterar la política británica de no intervención en España, y rechazó un plan internacional para llevar alimentos a la población civil española.

Declaró, sin embargo, que continuará prestando ayuda a las organizaciones extraoficiales que se dedican a socorrer a los civiles españoles.

Chamberlain dijo que otros gobiernos, particularmente los Estados Unidos, han sido consultados sobre el plan de auxilio internacional.

Contestando a una petición de Clement R. Attlee, líder de la oposición laborista, para que el Parlamento fuese convocado inmediatamente, a fin de discutir la ayuda a la España roja, el primer Ministro le escribió lo siguiente:

«He recibido su carta del 18 de enero en la que me pide la inmediata reunión del Parlamento en vista de la situación en España.

He estudiado cuidadosamente su petición, la que se basa al parecer, en el criterio de usted de que ha llegado el momento de abandonar la política de no intervención y dejar sin efecto la prohibición de los embarques de armas y municiones al Gobierno español.

En opinión del Gobierno de Su Majestad, semejante actitud nos llevaría inevitablemente a dar mayor extensión al conflicto con consecuencias que no pueden preverse exactamente, pero que indudablemente serían muy graves.

El Gobierno de Su Majestad no está dispuesto a adoptar semejante actitud y en estas circunstancias, no ve ninguna ventaja en anticipar la fecha de la reunión parlamentaria que ocurrirá dentro de unos quince días.

Con respecto a la cuestión del peligro del hambre en la España republicana, el Gobierno ha estado recientemente en consulta con otros gobiernos, y particularmente con el de los Estados Unidos, con el propósito de ver si era posible una ayuda en gran escala, concertada internacionalmente.»

«Como resultado de ello parece claro que en estos momentos no hay probabilidad de que sea organizada la ayuda en la escala indicada en el plan, y en todo caso se necesitaría mucho tiempo para organizarla de manera efectiva», sigue diciendo la carta de Chamberlain.

«Nosotros nos hemos unido ya, sin embargo, a los demás gobiernos en el financiamiento de las organizaciones extraoficiales que se dedican ayudar a la población civil y nos proponemos seguir esa política.

El Gobierno seguirá vigilando la situación en España y si a su juicio las circunstancias exigieran que se alterase la fecha de la convocatoria del Parlamento, no vacilaría en recomendar al Speaker que cite a los congresitas a la mayor brevedad posible.»

No todos los cuellos semi duros son Peco MARCA REGISTRADA

Los cuellos PECO se usan exclusivamente en las famosas camisas

PACKARD y PREMIER

Exija en sus camisas los verdaderos cuellos Peco MARCA REGISTRADA

El hambre en la zona roja en estadísticas

PARIS, enero 18. (SE).—El reparto de alimentos durante la última semana en Barcelona marca un sensible descenso respecto al de la semana anterior, por lo que se refiere al millón largo de no cooperadores.

La anterior semana les fueron distribuídos los siguientes víveres: 49,100 kilogramos de lentejas, 40,000 de arroz, 13,800 de guisantes y 50,000 de carne y hueso. Este dato y los que siguen han sido facilitados oficialmente por la «dirección general de abastecimientos» de Barcelona.

En los últimos siete días se han distribuído solamente: 39.800 kilogramos de garbanzos, 19,900 de bacalao, 39,800 de arroz y 19,900 de azúcar.

Las cantidades se han contraído y los 50,000 kilogramos de carne se han convertido en 19.000 de bacalao.

En cambio, los cooperadores rojos mejoran —muy ligeramente— pero mejoran. La semana anterior recibieron: 93,200 kilogramos de lentejas, 94.400 de arroz, 46,100 de guisantes y 157.775 de carne y hueso. Durante la última semana les han sido entregados: 103,100 kilogramos de garbanzos, 103,100 kilogramos de arroz, 51,550 de bacalao y 51,550 de azúcar.

Cada vez es mayor el trato de favor a los cooperadores y el hambre del resto, casi la totalidad, de la población civil. La igualdad alimenticia de la zona roja es, como se ve, ejemplar.

Los víveres distribuidos entre el millón (son más) de no cooperadores representan por cabeza y día:

5 gramos de garbanzos, 5 gramos de arroz, 5 gramos de escasos de bacalao, 3 gramos de azúcar.

DR. MANUEL VILLAVERDE
De las Universidades de Madrid y de La Habana.
Médico de la Clínica del Profesor Gregorio Marañón, de Madrid.
Medicina General. Secreciones Internas. Consulta previo turno.
Teléfono F-3532.—Calle 17. número 11.—Vedado.

Los periódicos de la zona nacional española conceden gran importancia a cuanto viene ocurriendo en París

Ayer por la tarde se efectuó en la capital una manifestación marxista presidida por el comunista Thorez, Jouhaux y Blum.

En Italia se cree que tal vez Daladier no resista la presión

BURGOS, enero 18. (Havas).—Los debates que tienen lugar en la Cámara de Francia, así como los comentarios de la prensa de París, acerca de ellos, y la actitud adoptada por los diferentes sectores de la opinión francesa, continúan apareciendo en las columnas de preferencia de los periódicos nacionalistas. Los de esta noche en Burgos y otras ciudades subrayan el hecho de que la mayoría de los grandes órganos de la vecina república se oponen resueltamente a toda tentativa de intervención en la guerra civil de España.

Sin embargo, apenas se comentan las posibilidades ultra-pirenaicas. La mayoría de los diarios se limitan a reproducir ampliamente los informes noticieros de las agencias informativas.

La opinión francesa

PARIS, enero 18. (Transoceán). La prensa francesa de hoy miércoles refleja el estado de las pasiones que agitaron a la Cámara ayer, martes, en el debate sobre si abandona o no la política de no intervención en España. Las palabras de los diputados derechistas Flandin y Taitinger encontraron apasionados partidarios y acérrimos adversarios.

La cuestión española seguirá imprimiendo carácter a los sucesivos debates sobre política exterior. Esta cuestión se cierne sobre la política interior francesa dividiendo los espíritus. Mientras la izquierda y pequeños grupos de las derechas dicen que el abandono de la política de no intervención puede servir únicamente a los intereses de Francia, de otra parte se cree conseguirlo tan sólo mejorando las relaciones con Burgos.

Hoy miércoles por la tarde se celebrará en París una gran manifestación marxista, pro apertura de la frontera.

La manifestación la presidirán el comunista Thorez, el presidente de Sindicatos Jouhaux y León Blum.

El tono apasionado de la prensa de hoy, miércoles, no habíase visto desde hacía tiempo. «Le Matin» dice que Francia debe guardarse más que nunca de intervenir en la guerra española, pues la intervención sólo prolongaría la guerra, pudiendo desencadenar una guerra mundial. En su editorial el mismo diario dice que la actitud de Francia no respondió a los deseos de Moscú. Moscú quiere, de pronto, asignar a Francia el papel de policía en Europa. En su editorial el «Journal» dice que los propugnadores de una intervención francesa solapada en España pudieron ver el martes en el Parlamento la resistencia con la cual tropezaron sus belicosos propósitos. El órgano de los Sindicatos, «Populaire», así como el comunista «Humanité» atacan duramente a Flandin, calificándole de abogado fascista de Franco.

El «Petit Parisién», que se abstiene de hacer comentarios, dice que el ministro del Exterior Bonnet, pronunciará probablemente mañana, jueves, en la Cámara un gran discurso.

Los diferentes periódicos creen que Bonnet presentará en el Consejo de ministros el texto de su discurso para su aprobación.

La opinión italiana.

ROMA, enero 18. (Transocean).—Comentando el desarrollo de la cuestión española dice el «Messagero» hoy, miércoles: «No queremos hacernos ilusiones sobre los verdaderos propósitos que animan a Francia», expresando así la impresión que domina en Roma de que el Gobierno francés quizá no pueda resistir la enorme presión para abrir la frontera española.

Roma se ha fijado en que el Comité Ejecutivo del propio partido de Daladier se expresó con la mayor franqueza por tal medida.

También se consideran en Roma, como signos de ella, los tumultos que se originaron en la Cámara francesa durante el discurso del ex ministro presidente Flandin. Se hace ver que en caso de que Francia adoptase tales medidas, Italia adoptaría, en su propio interés, contramedidas que podrían tener graves consecuencias.

SUSCRIBASE Y ANUNCIESE EN EL «DIARIO DE LA MARINA»

DINERO
sobre alhajas
Prendas de Ocasión a precios sin competencia.
LA REGENTE
Neptuno y Amistad.

RON HAVANA CLUB
SE IMPONE POR SU CALIDAD

HORA ESPAÑOLA

LLUVIA EN CATALUÑA

Desde Sort hasta Serós... Una hora y otra y otra de automóvil. Lluvia por todas partes. Lluvia a todas horas. Me acuerdo de los versos de Ramón Basterra. El poeta se veía entre las rejas de la lluvia como en una cárcel.

Los ríos de Aragón y de Cataluña bajan hacia el mar, hechos una furia. Ya amenazan con desbordar las orillas y saltar sobre los sembrados. Es una gran marea amarillenta: fango que corre al galope.

UN TENIENTE CORONEL.—¿Qué dice el barómetro, mi General?

UN GENERAL.—Ha bajado escandalosamente. Pero tengo un libro muy importante que trata del régimen de lluvias en esta región. Según el autor, aquí no llueve más de tres días seguidos.

UN COMANDANTE DE ESTADO MAYOR.—Pues llevamos ya siete... (Hay trozos de carretera que nos sugieren la conveniencia de cambiar el automóvil por una canoa o por un barquichuelo de vela).

UN TENIENTE CORONEL.—El viento destrozaría las velas. (Sopla el vendaval con fuerza y velocidad de ciclón antillano).

En los pueblos, los soldados son relativamente felices. Se acogen a los portales de las casas, a los quicios de las puertas, a las improvisadas tabernas; les cuelga de los hombros el capote o la manta. Leen cartas recién llegadas, hojean periódicos, comentan el frenesí del temporal. Algunos, cantan. Los de Intendencia cruzan los barrizales. La infantería les lanza pullas y chanzas.

El campo, todo el campo, es como una fotografía hecha con poca luz. Los objetos no acusan ninguna línea: los contornos han desaparecido; aquella colina de enfrente parece el sueño de una sombra. Muy lejos se oye el lento cañoneo. ¿Sucede algo?

UN COMANDANTE DE ESTADO MAYOR.—¡Tiro de hostigamiento!

Las piezas de artillería están enfundadas por la boca. Les brilla el lomo como si fueran tigres encelados. Al lado están los servidores, acurrucados. Uno se sienta sobre la cureña; el otro, sobre la caja de municiones; aquél, encima del armón; el de más allá se agacha casi debajo de un tractor. Los jefes pasan apresuradamente. Nadie se mueve. Nadie levanta los ojos.

A todo lo largo de las trincheras reina un silencio imponente. Los soldados han hendido un poco la tierra. Lo suficiente para atenuar el rigor de la lluvia terca. La manta hace de cubrecabeza. El capote, en forma de poncho, envuelve el cuerpo. Las manos recogen un trozo de manta sobre la cara. No se ven los rostros. Unicamente se dejan adivinar los ojos, que miran con paciencia.

Los convoyes, en filas interminables, cruzan carreteras brillantes. Cada uno de los camiones abre detrás de sí una gran cola de pavo real de lluvia turbia. En un puesto de mando hay un oficial muy dado a la lírica meteorológica.

UN OFICIAL.—Hace unos años escribió León Daudet un artículo maravilloso sobre los caracteres y dibujos de la lluvia en Francia.

EL TENIENTE CORONEL.—Aquí llueve mejor.

UN COMANDANTE DE ESTADO MAYOR.—¿En Cataluña?

UN TENIENTE CORONEL.—En toda España.

UN OFICIAL.—El régimen de vientos es en nuestro país más variado y más violento. Por eso, la lluvia española toma formas extraordinarias de poesía.

UN TENIENTE CORONEL.—¡Metafísico estáis!...

Esta noche dirá el comunicado: «Sin novedades dignas de mención». Y dirá verdad. Este amargo sufrimiendo de vivir día y noche a la intemperie, sin estrellas, sin sol, no es «digno de mención» en un ejército verdadero. El Ejército de Franco lo es muy de verdad. Ahora, aquí, se nos aparece a los ojos de la imaginación la figura de ese buen burguesillo de la retaguardia que suele decir: «¡Ay, Dios mío! ¡Qué dura es la guerra!». Probablemente estará, en estos momentos, sentado delante de una chimenea o acogido a una habitación confortable, con calefacción central; el periódico en la mano, encendido el cigarrillo, aromosa la copa de coñac... Entre sorbo y sorbo murmurará: «¡No tienen ustedes idea de lo que estoy sufriendo!».

Haga Dios que no continúe cayendo tres días más esta lluvia torrencial, porque no quedará río que no se sienta mar, ni arroyo que no se crea río, ni torrente que no se vea Niágara.

Nos retiramos hacia un Cuartel General. Están todos los jefes y oficiales del Estado Mayor resguardados allí, inclinado el busto sobre los planos, listos la lupa y el compás.

¡Cuántas novedades en estos días «sin novedad»! ¡Cuántos trabajos, agitaciones, tareas urgentes y delicadas, agobios, responsabilidades, afanes incesantes y sacrificios! Delante del parapeto, el centinela se ha recostado sobre unas piedras. Mira y mira, y no ve nada. La humedad y la niebla le dan sueño. Imagino que se le aviva el recuerdo de la cama bien acolchonada.

El silencio, en todas las líneas de vanguardia, es tremendo. Nadie diría que hay aquí, sobre este horizonte encarcelado entre lluvias, millares y millares de hombres. Sólo se oye llover; más que en el Norte, más que en los montes de Asturias y de Santander, más que en San Sebastián.

UN GENERAL.—Aquí no debe llover, teóricamente, más de tres días seguidos.

EL COMANDANTE DE ESTADO MAYOR.—Prácticamente llevamos siete.

El frente, todo el frente, parece murmurar:

—¡Qué termine pronto la lluvia, Dios mío; que termine pronto la lluvia!...

(Cortesía del «Diario Vasco»).

Manuel AZNAR.

Cualquiera que sea la actitud que adopten socialistas y comunistas, la decisión francesa no se alterará

La conquista de la importante posición de Pons, que es la llave de la defensa septentrional de la capital de Cataluña, da al Caudillo una carretera que se comunica con Francia

PARIS, enero 18. (Havas).—El discurso del Ministro de Estado, Georges Bonnet, y la terminación del debate sobre política extranjera, constituirán las notas más salientes de la sesión que la Cámara francesa celebrará pasado mañana, viernes. El jefe de la cancillería precisará las directrices de la conducta de Francia en todos los grandes problemas internacionales de la hora actual. En cuanto a la cuestión principal, o sea la de la No Intervención, no cabe esta noche la menor duda de que Bonnet se declarará firme partidario del mantenimiento de una política de estricta «no ingerencia» en el conflicto civil de España.

En el orden del día, ya presentado hoy por M. Chichery, diputado presidente del grupo radical, al declararse que se debe insistir en la No Intervención, se afirma también la necesidad de salvaguardar la libertad y la seguridad de las comunicaciones del imperio colonial francés. Se da por seguro que socialistas y comunistas formarán la oposición, votando en contra de los puntos de vista del Gabinete Daladier; mas, sea cual sea su actitud, se estima hoy en los círculos mejor informados, así como en los corredores del Palacio Borbón (residencia de la Cámara francesa), que la controversia ya está fallada, y que el Gobierno obtendrá una mayoría amplia en la votación.

Gran actividad de la sección femenina de Falange

BURGOS, enero 18. (Havas).—La Sección Femenina de Falange Española mantiene ya delegaciones en toda la América, según los informes publicados hoy por el Ministerio de Propaganda del Gobierno Nacional. La delegación argentina es la más importante y la más activa también. Cuenta con 1.382 miembros y confeccionó este año 28,730 trajes destinados a los combatientes nacionalistas. La delegación de Cuba tiene 75 afiliadas, y la del Uruguay 500. Las filiales organizadas recientemente en Chile, Brasil, Paraguay, Bolivia, Venezuela y otras repúblicas americanas, han realizado ya una gran labor.

Prosiguen los avances de los nacionalistas en los tres sectores del frente catalán

HENDAYA, enero 18. (AP).—Las tropas nacionalistas se apoderaron hoy de Pons, llave septentrional de las defensas de la capital roja de Barcelona, aumentando las ganancias hechas en los sectores del Centro y del Sur.

La posesión de Pons da al generalísimo una carretera de ataque hacia la frontera francesa, por la cual pasan los cargamentos de víveres para la capital roja.

La ciudad fué tomada por los legionarios que descendieron desde las montañas cercanas a las cuales llegaron ayer, después de desalojar de sus posiciones a los rojos. Aunque Pons está a 75 millas al noroeste de Barcelona, está a sólo 55 millas de la frontera francesa y controla una carretera importante.

El ala izquierda del frente nacionalista de Cataluña avanza por la carretera de Artesa de Segre en dirección a la ciudad fronteriza de Puigcerdá con el fin de cortar las comunicaciones del Gobierno rojo con Francia.

Otras fuerzas del Centro y del Sur están dirigiendo sus avances directamente a Barcelona.

Aunque se tiene entendido que el Gobierno rojo cuenta con un número igual de soldados que los nacionalistas, posee a su favor las montañas que rodean a la capital de la región y de la España bolseviqui. Dícese que el Gobierno ha instalado nidos de ametralladoras en todos los picos montañosos para descargar lluvias de balas contra los atacantes.

Estos montes van desde la ciudad de Igualada, a 28 millas al Oeste de Barcelona, hasta la misma costa. Las defensas próximas a la costa, al sudoeste de Barcelona, son las más fuertes, porque para llegar a ellas los nacionalistas tienen que cruzar el río Gaya.

Hoy, uno de los ejércitos nacionalistas, según dicen las informaciones llegadas a la frontera, cruzó el citado río en varios puntos cerca del Mediterráneo.

El ejército del centro se está abriendo paso hacia Barcelona por la carretera de Igualada. Debido a su situación, se considera a Igualada como la llave de las defensas de Barcelona.

Los nacionalistas dan cuenta de la ocupación de varios pueblos cerca de Igualada. Esta noche se hallaban a cuatro millas de esa ciudad.

Muchos refugiados de las áreas comprendidas entre la línea nacionalista y Barcelona, han estado cruzando la frontera, internándose en Francia.

Algunos de ellos son desertores del ejército rojo, los que han sido desarmados y enviados al territorio nacionalista a su propio ruego. Otros, en su mayoría mujeres y niños, huyeron de Barcelona para no morir de hambre.

No se tienen noticias de las zonas de guerra de Extremadura y Madrid, donde los marxistas intentaron recientemente comenzar ofensivas con la intención de atraer hacia esos lugares la atención del generalísimo Franco.

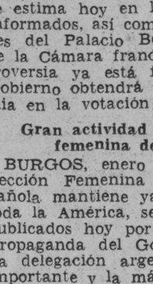

GRAN VINO GOLIATH
PODEROSO EXTRA RANCIO
UNICO GENUINO
FAMOSO DESDE 1920.
Distribuidores: José Arechabala, S. A.

Valencia no puede responder de modo satisfactorio a la petición que ha hecho Miaja de más ayuda a Madrid

La «Directora General de Evacuación» de la zona roja ha manifestado que se preparan nuevos envíos de niños a Rusia y a Francia, para recibir enseñanza exclusivamente comunista

PERPIÑAN, enero 15. (SE).—Noticias de la zona roja española dan cuenta de que el «gobernador» civil de Valencia ha convocado a todos los directores de los diferentes grupos marxistas para darles cuenta de la petición del «general» Miaja de que se preste ayuda a la población civil de Madrid de un modo inmediato, con objeto de hacer frente a la situación angustiosa por que atraviesa.

Ha tenido lugar esa reunión, sin que se haya podido encontrar una solución, pues la producción de la huerta valenciana apenas si es suficiente para satisfacer las necesidades de Valencia, donde se encuentran actualmente un millón de refugiados.

Tampoco existen, además, medios de transporte, por encontrarse todos requisados para el frente.

También anuncian de Barcelona que con objeto de lograr una mayor ayuda de las «democracias» a la causa marxista, el titulado presidente de las inexistentes Cortes republicanas, Martínez Barrio, ha enviado telegramas a los presidentes de las Cámaras de dichos países, rogándoles en términos angustiosos que sean enviados alimentos a la España roja, para hacer frente a la situación de hambre que existe no solamente en la retaguardia, sino también en lo que se refiere a los combatientes.

Nuevos envíos de niños españoles a Rusia

PERPIÑAN, enero 18. (SE).—Noticias recibidas de Barcelona dan cuenta de que la directora general de Evacuación, Carmen Huici, destacada marxista, que ha efectuado varios viajes a la URSS en estos últimos tiempos, y es entusiasta admiradora del régimen soviético, ha declarado que se está preparando en la actualidad un nuevo envío de niños españoles a Francia y Leningrado, alojándose en esta última población en las escuelas especiales creadas para «pioneros».

En dichas escuelas recibirán, naturalmente, una enseñanza exclusivamente comunista, con cuyo objeto varias obras rusas de esa índole han sido traducidas al español.

El resultado de la conferencia panamericana produce gran decepción en la zona roja

En los círculos políticos de Barcelona ha causado una gran decepción el resultado de la Conferencia panamericana de Lima, pues se esperaba que todos los países hispanoamericanos apoyarían calurosamente la propuesta de mediación en la guerra española, propuesta por México, a petición de destacados elementos dirigentes de la zona roja.

También ha causado gran contrariedad la negativa de la España Nacional a aceptar el armisticio, que había sido sugerido por los marxistas con objeto de disponer de tiempo para preparar nuevos sistemas defensivos.

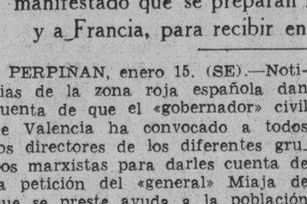

LAS COSAS DE TRADICION

LA CASA NUEVA EN LA ALDEA

Bueno, pues Colín ya es hombre, ya tiene una mujer como una perla, ya dice que la vida tal y cual... Pepina, fresca, gallarda, coloradina, guapina y más trabajadora que un molino, hace de providencia de Colín y es un rayo de luz sobre sus cosas...

Y ya el padre de Colín les advirtió a los dos con sensatez:

—El casado, casa quiere...

Y los rapaces fuéronse a la casa.

x x x

Pero, a la casa..., a qué casa? A una cualquiera del pueblo? A una que se encontraba sin vecinos? A casa de los padres de la moza? En muchas ocasiones, sí, señor; pero, en la ocasión presente, la casa a que se fueron los casados estaba sin estrenar... Ah, que el padre de Colín no se chupaba el dedo como un bobo, y que se dijera un día:

—Voy a «iguar» una casa por «andecha»...

Y reunió a los vecinos, e «iguó» la casa en un vuelo. Los vecinos hicieron de canteros, carpinteros, carreteros, albañiles y peones, y él hizo de director... Y mientras duró la «andecha» —que llaman asimismo la «faena»—, él les daba a los hombres de comer, de cenar, de merendar. Unas patatas con carne, una tortilla, café una atrocidad de sidra y unas botellas de vino, y ya se terminó lo que se daba. A la merienda, sidra, pan y queso, y a veces otra tortilla con unos pedacitos de jamón.

Los vecinos —ya se sabe!—tiénense que ayudar unos a otros, y ya en Roma, Catón aconsejaba que se les tratara bien; —porque así cuando edifiques—decía el mismo Catón astutamente—, te ayudarán en segunda «cum operariis, jumentis, et materia».

—Quién es tu hermano?—dicen en Asturias.

Responden:

—El vecino más cercano...

Si no fuera entre vecinos la construcción de esta casa, cobrarían los obreros su jornal, y hace un puñadito de años, en la primera «zapata» —que así se llama la primera piedra de la esquina del cimiento—, le hubieran advertido a su patrono:

—Que no le perdonamos el convite...!

Y este convite era «a vino».

Este y todos los demás. Porque, a la colocación de la jamba derecha de la puerta, se reclamaba el segundo, y a la colocación en las paredes de las primeras vigas, el tercero; y al acabar el tejado y poner el «ramo», el cuarto... Pero ya este convite es de importancia, y aun hoy se le celebra en toda Asturias. El menú suele ser libre; pero ya se queda a tono si se reparte carne, queso, vino, o, si se prefiere, sidra... Y hay quien evita el hartazgo, repartiendo un puñado de monedas entre sus trabajadores.

x x x

El padre de Colín hizo su casa, y el rapaz se la estrenó. Para esto, que parece tan sencillo, se necesita un corazón muy grande! En la aldea es corriente este refrán:

A jaula nueva, pájaro muerto...!

Y también se dice este otro:

—La casa compuesta, la muerte a la puerta...

Nada más, pero ya es mucho. Porque con esto se advierte que el estrenar una casa, y aun numerosas veces el pensarlo, pudiera originar una desdicha.

He aquí los únicos restos de una superstición universal encontrados en Asturias. En Escocia se supone que el construir una casa implica el que se muera el propietario; en el Morbihan se dice que se mueren en el año los que la van a vivir; en la Bretaña se piensa que se sienta la muerte en el dintel, esperando al primero que lo cruce.

Por eso en algunas partes, antes de entrar en la casa se degüella alguna ave de corral y se riega con su sangre las paredes y los techos. En la Bretaña es corriente ofrecer a la muerte un animal, o, si se prefiere, un huevo; de haber sido empollado, hasta un huevo. Estas prácticas abundan, mas también en gran número de sitios se sustituyen por otras. Hay quienes, al construir, emparedan un ser vivo, considerado de orden inferior: en algunos lugares, una rana. Los carpinteros de Rusia, al comenzar una obra, dicen el nombre de un pájaro, que por esta razón morirá al punto. Y cuando se principia un edificio en los pueblos de Bulgaria, los operarios miden con un hilo la sombra de la persona que pase la primera por delante, entierran luego el hilo en los cimientos, y piensan de esa persona que se morirá en seguida. Mas si los operarios son piadosos, o esperan a que pase un animal para medirle la sombra, o llevan ellos mismos un cordero y riegan los cimientos con su sangre. Esta creencia se enlaza con la de los negrillos africanos, que cuando llegan a un sitio y quieren levantar un campamento, consultan con el genio del lugar. Encienden una hoguera y echan ramas, una rama cada uno... Si no sucede nada, se establecen; mas si saltara acaso una ramita, es que protesta la tierra, y el genio o dueño no los quiere allí. Los sacrificios antiguos de fundación de ciudades significaban, buscaban y reclamaban lo mismo que esta averiguación de los negrillos... y que esta inmolación de los corderos.

Y es que todas las cosas tienen amo, es decir, tienen espíritu, es decir, tienen un muerto que se ha transformado en ellas, y del que no se puede prescindir. La tierra en que se funda un campamento, una ciudad, una casa..., tiene muerto que pide compañía, o que pide de comer. Se le consagraba un hombre, y el muerto se quedaba satisfecho. Pero cuando se supuso que el espíritu de un ave, de un cordero, de un huevo ya empollado, era igual al espíritu del hombre, se cambió de sacrificio y se le dieron al muerto otro género de vidas. Se debiera decir, con más razón, que se cambió el sacrificio al suponer que el muerto admitiría otra vida cualquiera que le diesen en lugar de la del hombre, por ser, en realidad todas iguales ya que la convicción de esta igualdad aparece claramente sobre los horizontes primitivos.

El muerto reclama muertos... En la inauguración de una vivienda, aún suelen afirmar los aldeanos que guardan la tradición:

—Antes que pasen los vivos, es de necesidad que pase un muerto...

Y aun Asturias repite sus refranes sobre los muertos de la jaula nueva, como ecos de la bárbara costumbre.

C. CABAL.

Dr. ROSATI
DENTISTA
O-Reilly 463 entre Villegas y Aguacate
Teléfono A-9422

M.E.C.D. 2016

HABANA Y SANTA CLARA DECIDIRAN EL CAMPEONATO EN UNA GRAN SERIE

Aunque se han hecho esfuerzos extraordinarios para conseguir que la serie del Santa Clara y el Habana se efectúe, la Liga de Base-ball Profesional se ve impedida de complacer a los fanáticos que así lo han pedido y, como consecuencia, la ciudad de Marta Abreu será una vez más escenario de la decisión del campeonato Nacional.

Hace dos años, cuando Dihigo dirigía al Marianao y Julio Rojo trabajaba en el Santa Clara, los dos teams llegaron a los finales del campeonato con una serie pendiente, de importancia, fijada para los terrenos de «Trinidad Park». Entonces, como ahora, se hicieron esfuerzos para trasladarla a la Habana, a fin de que el público local pudiese presenciar la interesante lucha que habrían de librar los dos clubs, pero, nada pudo conseguirse y el Marianao tuvo que ir hasta Santa Clara para ganar el pennant.

Martín Dihigo pitcheó el match inicial de aquella serie—un sábado por la tarde—y volvió al box en el último, fijado para el domingo, para decidir el triunfo a su favor. Como si eso fuese poco, en el desafío que se jugó el domingo por la mañana bateó un horror, haciendo posible que el Marianao capturase los tres juegos que necesitaba para empatar el campeonato. Más tarde, la serie final se efectuó en la Habana y la Liga hizo la mayor entrada que se recuerda en el stadium de «La Tropical», en matches del campeonato profesional.

Este año, como en 1936, hay que ir a Santa Clara para decidir y el team representativo de la Habana, necesita de los tres triunfos para colocarse en posición de alcanzar el éxito final. Dihigo ha pitcheado este año muy buena pelota, y parece dispuesto a ganar uno de los games, pero, nadie sabe si Mike González irá lejos pidiéndole que ocupe el box en dos encuentros, mientras el americano Griffith pitchea el marcado para el domingo por la mañana. Si Dihigo y Griffith responden y el Santa Clara es dominado, el Habana pudiera alcanzar los éxitos que necesita para ir al primer lugar, y, el campeonato no estaría decidido. Pero, el esfuerzo que se pide es grande, y puede que Dihigo no tenga el punch suficiente para trabajar otra vez en las mismas condiciones que lo hizo en 1936.

En una forma u otra, lo cierto es que la serie Habana-Santa Clara, señalada para comenzar el sábado por la tarde en la ciudad de Armitas, decidirá prácticamente el campeonato profesional, necesitándose un triunfo completo de las huestes rojas para que Salazar y sus muchachos vuelvan a capturar el pendón.

Mientras tanto, en la Habana jugarán los azules del Almendares y el Cuba una serie de tres games para completar su schedule. El primero de estos desafíos se ofrecerá esta tarde en el stadium de «La Tropical», a las tres.

ALMENDARES Y CUBA ESTA TARDE EN EL STADIUM CERVEZA TROPICAL

PEDRO GALIANA

Desde el Bull Pen

NO BUSQUE ESTO EN LOS BOX-SCORES:

Ed Barrow ha tomado el «elevador» que lo ha conducido al primer piso con muchísima calma... «Los Yankees no cambiarán en lo más mínimo en 1939», dice el nuevo presidente de la poderosa máquina de base ball»... «El club mantendrá la misma teoría del Coronel Ruppert, ganar tantos pennants, y, tan pronto como se puedan. De modo que nadie tiene que temer a que nuestro squad del año pasado sufra alguna alteración por el hecho de que Ruppert haya fallecido»... «Los contratos serán enviados tal como estaba estipulado, y el club seguirá su marcha triunfal dentro de la Liga Americana»... Barrow—caso que usted no esté enterado—ha sido de todo en el equipo de los Yankees... Después de haber trabajado en las oficinas de la Liga, al lado del Presidente Johnson, y de haber ganado un campeonato mundial para Boston en 1918, a cuyo club sirvió como manager desde 1917 al 1920, ingresó en el equipo de los Yankees como consejero del Coronel Ruppert... Después pasó al puesto de administrador para encargarse de la poltrona abandonada por el viejo Coronel en su paso al más allá... Barrow fué quien indicó a Ruppert la conveniencia de adquirir los servicios del Bambino Ruth, para transformarlo en outfielder... Y fué quien dirigió personalmente el ballyhoo del Babe, hasta convertirlo en la mejor atracción de taquilla del base ball... Ahora le tiene puesta la mano encima a Joe DiMaggio, y muchos son a creer que el italiano resultará, a la vuelta de dos años, el player mejor pagado del game...

Aunque el bout de Lou Nova y Maxie Baer ha sido anunciado oficialmente, como una eliminación para encontrar el rival de Joe Louis durante la Feria Mundial de New York, los cronistas de boxeo de Gothan no consideran ese match el indicado... Piensan en Tony Galento, en su cerveza y estiman que «Barrilito» debiera recibir una mejor oportunidad... Baer, esto es cierto, no pelea desde hace dos años con un contrario de categoría y Nova luce todavía muy verde para ser colocado ante Louis... El campeón, mientras tanto, insiste en celebrar cuatro peleas este año... La primera frente a John Henry Lewis, que tendrá lugar la semana entrante en el Madison Square Garden... Seguidamente se dará otra, bajo techo, que pudiera ser presentada al público en marzo... (Bob Pastor suena como indicado para recibir la paliza en esta ocasión)... Y más tarde vendrán bouts con Baer o Galento... Las inscripciones para la competencia anual de la copa Davis se cerrarán el día 31 de este mes, por tanto, si Cuba ha decidido oficialmente su reingreso en la famosa contienda de tennis, será conveniente que nuestros asesores del deporte apuren el entry, tanto como puedan... Hasta ahora se han inscripto ya Australia, Brasil, Alemania, Inglaterra, Rumania, Holanda, Hungría, Italia, Bélgica y Suiza... El draw está fijado para el tres de febrero... Los Cubs de Chicago llevarán solamente 30 hombres a sus campos de entrenamiento de las Islas Catalinas... Y el Presidente Wrigley espera que el team pueda reunirse a tiempo, de acuerdo con el schedule fijado, sin registrar rebeldías... El manager Hartnett, los pitchers Dizzy Dean y Bill Lee y los ex-Gigantes Mancuso y Bartell, han firmado ya sus papeles, aceptando sin discusión los sueldos que les fijaron...

Melvin Ott se lesionó el otro día un dedo, al cogérselo con una puerta, pero, los médicos aseguran que nada de eso le impedirá batear con libertad cuando se inicie la próxima season... Jack Dempsey se ha alegrado, al cabo del tiempo, que el referee se privase e hiciese un conteo largo cuando noqueó a Gene Tunney la segunda vez que ambos se enfrentaron... «De haber reconquistado la faja»—dice Jack—no hubiera podido aceptar distintas proposiciones que me hicieron, y otro hubiera sido el curso de mi vida»... Jack se refiere al negocio de los restaurants, que lo ha transformado en millonario... Clark Griffith no ha podido firmar todavía al Presidente de los Estados Unidos, para lanzar la primera pelota de la temporada, pero, el «viejo zorro», está seguro de que Daddy Roosevelt ocupará su puesto de siete años cuando la campaña se ponga en marcha en el mes de abril... Johnny Allen, una de las estrellas del Cleveland Indians, se siente nuevamente en condiciones, y cree que la operación sufrida no le impedirá pitchear este año la mejor campaña de su carrera... Johnny irá a Hot Springs en los primeros días de febrero, para hacer ejercicios durante un mes antes de reportar al campo de preparación de New Orleans... Si Gabby Hartnett logra catchear 100 desafíos otra vez, establecerá un record interesante en el base ball... Por su parte, Bill Terry, habla de las posibilidades de los Gigantes en la próxima temporada y pronostica que Polo Grounds verá este año en acción el mejor team de su historia... Bill no está nada preocupado por Hubbell y Schumacher, de quienes espera grandes cosas, y, dice que todas las noticias que tiene en su poder le permiten afirmar que Burguess Whitehead jugará nuevamente en las mejores condiciones... En su opinión, los Gigantes han mejorado mucho en la primera base, en el short stop y en el center field, donde patrullarán este año Zeke Bonura, Bill Jurges y Al Demaree...

El pobre Fred Lucas, que sustituía a Dolf Luque cuando el criollo estaba entre los Reds de Cincinnati, ha terminado su carrera en el base ball... Los Piratas le acaban de conceder la libertad incondicional, tras de afirmar que lamentan extraordinariamente tener que desprenderse de sus servicios... Lucas cumple 37 años en abril, y tiene más de 15 en las Mayores... Muchos creen que algún team le dará el chance para trabajar en relevo, pero, otros estiman que tendrá que pasar a las menores... En una forma u otra, lo cierto es que su brazo ya no dispara bolas y strikes con la eficiencia que lo hacía antes... Su mejor año, en victorias, fué el de 1929, cuando ganó 19 juegos para el Cincinnati... Su mejor campaña, en efectividad, fué la de 1932, cuando logró un promedio de 2.84 carreras limpias por juego... Como bate de emergente conectó 117 hits en 426 oportunidades... Paul Derringer considera a los Yankees dentro del triunfo en la Liga Americana, y no se oculta para decir que en la Liga Nacional habrá una lucha formidable entre el New York, el Pittsburgh, el Chicago y el Cincinnati... Paul ha firmado por primera vez en muchos años antes de que se inicie el entrenamiento, y tiene la seguridad de registrar en 1939 la mejor campaña de su carrera, y dice que todos los players del Cincinnati estarán al lado del manager Bill McKechnnie, a fin de que Bill pueda ganar otro pennant... Hablando de Johnny Vander Meer y sus posibilidades, Derringer ha dicho: «Se pudiera escribir libros y más libros sobre lo que debe hacer Johnny para ganar 30 desafíos al año, pero, nada de eso le hará provecho, debido al carácter que posee».

GALLOS

por SILEPER

Dos funciones de altura fueron las de domingo y lunes en la Valla Habana. Hoy, gran concentración en «La Caridad»

Dos funciones de altura tuvieron efecto en la Valla Habana en sus funciones de domingo y lunes. Tarea de todo punto imposible, por cuestión de espacio, sería dar en nuestra crónica de hoy, ni siquiera, el simple resultado de todas las peleas efectuadas en esos dos días en la referida Valla, pero destacaremos las que presenciamos el lunes, cogidas al azar, pues todas fueron buenas, y diremos, que la Valla Habana está dando, monumentales funciones centrales en dichos dos días de la semana, mejores que nunca. Hoy miércoles, «La Caridad» da su primera función después del arreglo a que llegaron las empresas que administran esta Valla y la Habana. Será, a no dudar, una mgnífica concentración, pues es el único lugar en que hay gallos hoy, en la Habana y sus cercanías. Y cuenta con la cooperación de muchas gallerías nuevas y de toda la afición,—que acudirá a La Caridad, en pleno, a presenciar magníficas peleas.

De entre las peleas efectuadas en la Valla Habana en sus funciones de domingo y lunes, damos a continuación el resultado de siete de ellas que presenciamos el lunes. Una gallina rayada del Teniente Tomás, ganó a un gallo indio de Regalado. Jugándose al gallo, al salir de los tiros de aire, la gallina le apunta las patas. El gallo se incorpora y guapea, lo que, al hacer la pelea larga, sirve para demostrar el superior cuido de la gallina, que no dió una mala. Un indio de Benito Montes de Oca, gana a un canelo bolo, de Fico. El bolo la pone por él, de a seis pesos dando un ojo al salir de la mano, con muy buena picada y ejecutando mucho, pero la calidad del indio, es inmejorable. Se crece bajo la espuela y da a su vez un ojo al bolo, que para la cabeza. Sigue el indio ejecutando mucho y la llega a poner por él de onza a peso. El bolo, accionando arriba, parece haber apuntado las patas, pero no es más que un toletazo, el indio se incorpora y el bolo al cabo de un rato le repite el golpe. El indio vuelve a incorporarse. ¡Es la misma pelea! Se hacen muchas apuestas de onza a peso y diez a uno, hasta que el bolo deja solos a sus partidarios, cuando menos se pensaba. ¡Había guapeado mucho!... y sorprendió al desistir. Una buena pelea, ganó un blanco de César Garcilaso a una pinta prieta de Chelo... Un pinto de Triana ganó a un indio de Raúl Martínez. Un canelo real, de chapa, de Manuel Manet, de Isla de Pinos ganó a un indio guerrero de Florencio Pérez. El indio en los tiros, apunta una pata al canelo que soporta el castigo sin doblegarse (es sorprendente lo duro para recibir que resultó este canelo real). De a doblón en contra del canelo, soportando castigo, en cuanto se calma un poco la tormenta y encuentra un claro, dió en una picada un orillazo que priva al indio. Este se voltea loco y no vuelve de la privazón. Un giro del senador Dr. Rivero mató en los tiros de aire a un cenizo de Pedro Bacallao y en una pelea sensacional. Un indio de Benito, perdió, desistiendo ante un magnífico cenizo de Chelo, que se votó a correr y decidió con muy buena picada y superior cuido, al ejemplar de Benito, al que le salió lo que tenía de rejon en los dos últimos tercios de pelea.

Mañana funciones en al Modelo de Marianao, en el Club Gallístico de la Habana, para peleas de cinco monedas y en el Reparto Párraga.

CARRERAS
EN
ORIENTAL PARK

Diarias, menos los Lunes

Primera carrera, 2:30 P. M.

Casa Club $2.50
Gran Stand 0.50
Stand Chico . . . . . Gratis

Se mantiene la "tempestad eléctrica", descargando rayos sobre el Hipódromo

Friend Whitey, del popular Boniato Quintana, al vencer por nariz a Omar Jones produjo un pago de $206.60. Red Hay y Ancient Rome triunfaron de manera tan decisiva, que los jueces confundieron el segundo lugar con el ganador de la siguiente carrera. Los aprendices Alfonso y Atkinson siguen convertidos en los ases de la silla. Notas de Oriental Park

Por «SALVATOR»

Cuatro números uno consecutivos desfilaron por la caseta de los jueces, triunfadores, en las justas finales del programa de ayer en Oriental Park, desvirtuando la creencia popular de que en pista secante la posición interior es desfavorable, debido a la pequeña inclinación hacia dentro que siempre ha contribuido a que seque mucho más rápido por fuera.

Entre estos cuatro líders de la procesión, figuraban favoritos, pirotécnicos y modestos aspirantes de la talla de Trumont, cotizado cinco a uno, que cerró la tarde con broche de oro.

De ellos merecen nuestra preferente atención Red Hay y Ancient Rome, vencedores por márgenes extraordinarios, de los que hace mucho tiempo no se veían en nuestro Hipódromo.

El primero de éstos, que combina armoniosamente los nombres de sus progenitores Judge Hay y Bright Red, tenía adversarios de alguna importancia en su carrera, tales como Balko-s Maid y My Surprise, el exejemplar de Haymaker que tanto dió que hablar el pasado año.

Es un As

Sin embargo, una vez que la jaca de Rumage empezó a correr, doblando la curva lejana, lo que se inició como carrera se transformó en procesión, alejándose cada vez más Red Hay de sus contrarios, no obstante venir completamente aguantado. Tras su demostración, surge la duda de que exista ejemplar alguno en Oriental Park que pueda batirlo en distancias cortas, y no hay necesidad de que impere la pista alterada.

En esta competencia sufrió la fractura de la «mano» izquierda, la veterana yegua Mama-s Choice, ganadora de numerosas justas en su vida hípica, teniendo que ser sacrificada como término de su jornada.

Ancient Rome en la sexta repitió lo hecho por Red Hay, con la sola diferencia de que asumió desde el principio la jefatura del grupo, corrió refrenado en la recta lejana y cuando lo soltaron en la final, todos los demás competidores se convirtieron en la Edad Contemporánea, tan distantes se llegaron a situar de la Roma de Numa Pompilio y Pompeyo.

¡Mucho cuidado!

Don Carlos de la Cerda, recordando lo mucho que ha mejorado Blade Edge en la Habana, no perdió el tiempo echándole el lazo a la Roma Antigua, que tiene líneas sanguíneas de la primera categoría, reclamándolo en la suma de $700. Mucho me equivoco o el nuevo pupilo de Don Carlos pronto lo veremos compitiendo en grupos muy superiores al de ayer.

En el intermedio de los dos paseos pre-Carnavalescos, obtuvo una victoria por nariz Friend Whitey, guiado por un tal Miguel Alvarez, que ganó su primera monta en Oriental Park hace cuatro años, y desde entonces no había vuelto a aparecerse por estos lares.

Alvarez dirigió habilidosamente a Friend Whitey, el único ejemplar que ha podido mantenerse a base de la dieta de «boniatos», conservándolo en buena posición detrás de Omar Jones hasta enfilada la recta final. Entonces con gran sorpresa de todos, Alvarez se mostró maestro como Ñico Fernández en el «hand ride», sacándole las últimas energías al hijo de Blind Play para vencer por el más corto de los márgenes. El pago de $206.60 para los boletos de primer lugar, produjo un corto circuito en el tendido.

Roping, el favorito, amigo de correr siempre junto a la cerca interior, tuvo un viaje muy accidentado ,teniendo que conformarse con el show.

A. Martínez sobre Budding produjo un apelotonamiento en la primera curva, cayendo en la refriega Vidal, que montaba a Race Cape. Los Stewards sentaron a Martínez por un término de diez días.

Siguen de racha

Los éxitos de Rumage y el establo Tropical continuaron durante la tarde, con gran satisfacción de los que afirman que Atkinson y Alfonso resultan los dos mejores aprendices del mitin.

Atkinson, que posteriormente había de testimoniar a Red Hay, guió con destreza a Transen en la segunda carrera, y poniendo en «punta» desde temprano, se limitó a no caerse del caballo, único requisito necesario para agregar una más a su lista de victorias.

Baby Way, que lucía ganador con sólo mirar el Koran, pero que ello no obstante subió en las apuestas de cuatro a cinco a uno, fué mantenido en buena posición en las primeras etapas de la tercera carrera, mientras la yegua mora Miss Wing daba la norma de velocidad. Empezó a adelantar rodeando la última curva, y una vez en la «tierra derecha», fué una operación sencillísima colocarse en la vanguardia, terminando con una delantera de cuatro largos.

No se paró

Para que el día fuera completo en anormalidades, Barashkova se olvidó de pararse en la inicial del programa, durando lo justo para batir a Best Butter, que ha perdido dos decisiones apretadas en lo que va de temporada.

Aparentemente, la pista suave agradó al hijo de For Fair, que fué ejemplar de reconocidos méritos en sus mocedades. También pueden haber contribuido las dotes oratorias de Castell, que desde hace muchas temporadas ha sido el jinete favorito del veterano.

Los cubanos que vienen embullados con los reclamos, metiendo sobres cada vez que vislumbran en el programa cualquier cosa que tenga aspecto de ganga, en el curso del día cargaron con Philligal por 700 pesos, sin olvidar el de Ancient Rome, pues sin bien Don Carlos no es un genuino criollo, está a punto de sacar carta de naturalidad.

El nuevo dueño de Phigal es N. González, propietario de Then Some.

MARINA vs. FORTUNA EN UN ENCUENTRO DE MUCHO INTERES

Buscan los clubs pitchers que puedan detener el empuje de los azucareros del Hershey

por GALIANA.

A solo dos meses de la temporada de base-ball de amateurs, los clubs que integran la Liga Nacional, que ofrece siempre un campeonato de primera clase en el verano, se preparan con entusiasmo para la jornada y sus managers anuncian que presentarán al Hershey la mayor resistencia de su historia.

Aunque el equipo de Joaquín Viego viene a ser, entre nuestras novenas amateurs, lo que los New York Yankee en la Liga Americana, los teams que completan la Liga no se sienten desilusionados por la manifiesta superioridad de sus rivales y buscan afanosos el pitching necesario para reducirles a la obediencia.

Debido a esto, no les extrañe a ustedes que todas las semanas se hagan experimentos de interés, en pitching, en la justa cuadrangular que se está celebrando en los terrenos del Cubaneleco, y en la que la Marina, el Fortuna, el Teléfonos y el Regla, ponen en marcha sus máquinas baseboleras de 1939.

Ya vimos cómo en lo juegos celebrados el último domingo, cada club presentó un pitcher nuevo, con intención de probarle sus facultades. Y así fué que el Teléfonos y el Fortuna descubrieron dos hermanos, los Rocinos, que parecen con condiciones para triunfar, mientras el club Naval insistía en Echevarría, que según los Marinos ha de destronar a Natilla Jiménez como rey de los pitchers aficionados, y el Regla le daba un buen try a Canton, que estuvo hace tiempo con el Atlético de Cuba, y que ahora parece con mejores curvas, debido a que ha aumentado de peso y ha mejorado su experiencia .

Los cuatro clubs: el Fortuna, Marina, Teléfonos y Regla seguirán jugando semanalmente en el «Cubaneleco Park», ofreciendo matches de interés al público, hasta completar el schedule el día 5 de febrero. Después vendrá una importante serie de cinco juegos entre los teams de la Universidad y el Fortuna, donde se discutirá un lindo trofeo, y por último comenzarán los matches de exhibición que han de preparar abiertamente a los clubs para la gran campaña de 1939.

Los matches fijados para esta semana en el Cubaneleco, son:

1:45: Marina vs. Fortuna.
4:00: Teléfonos vs. Regla.

ESTA TARDE

Almendares y Cuba inician una serie de cuatro games en el Stadium La Tropical

Almendares y Cuba chocan esta tarde en el Stadium de la La Tropical para iniciar su última sesie del año. La temporada de baball profesional cae definitivamente el día 29 y el Almendares y el Cuba libran su último duelo para decidir quién ha de terminar el último lugar..

Según el estado de los clubs, el Cuba de Joseíto Rodríguez, se encuentra en tercer lugar y debe la mayor parte de su éxito a las frecuentes derrotas que han propinanado a los azules, pero los Alacranes han mejorado bastante en los últimos días y puede que en esta última serie realicen su mejor esfuerzo para ganarla completa.

Luque dependerá sólo de jugadores cubanos en esta serie, a fin de hacer más criollo su triunfo. Agapito Mayor, pitcheará el primer game y Monteagudo, Rodolfo Fernández y Silvino Ruiz, le seguirán en sucesión. Por el Cuba debe pitchear hoy Carrasquel, mientras Comellas, Fortes y los demás quedan para los matches siguientes.

SELECCIONES Por SALVATOR

PRIMERA CARRERA.—RECLAMABLE

Seis furlongs.—Para ejemplares de 4 y más años.—Premio: 400 pesos.

KELTNER: Debe batir a éstos.

Keltner	110	Con Wingfield no se queda nadie.
Buddies	115	Tiene la velocidad inicial.
Tomah	110	Ultimas malas; pero es buen caballo
Happy and Gay	110	Tiene algunas probabilidades.
Supernatural	110	Corre mejor con posición interior.
Step Aside	115	Es muy majadero en la tira.

También correrán: Disruption, 110; Hail, 105; Orac, 110; Polydee, 110; Wrack Princess 105; Edie, 110; Shadowgraph, 110; Vitonina, 105; Alfred C. M., 110 y Carsono, 115.

SEGUNDA CARRERA.—RECLAMABLE

Seis furlongs.—Para ejemplares de 4 y más años.—Premio: 400 pesos.

SPEEDALONG: No debe pararse hoy.

Speedalong	108	Debe tomar enorme ventaja inicial.
Sea Lassie	110	Luce el contrario a batir.
Gallic	110	Puede terminar fuerte y sorprender.
Baimwawa	110	Tiene clase, pero con patas malas.

También correrán: Dutchym, 115; Adolph Krasa, 115; Takes Time, 115; Pernoel, 105; Blacg Dreams, 110; W. Coobson, 115; Black Chaff, 115; Animosity, 115; Donna Day, 105; Imigert, 110 y King Faro, 110.

TERCERA CARRERA.—RECLAMABLE

Seis furlongs.—Para ejemplares de 4 y más años.—Premio: 600 pesos.

MORLUTE: Tiene velocidad.

Morlute	111	Si arranca bien, debe ganar.
High Image	112	Un contrario que tiene calidad.
Quidam	107	Otro que es peligroso por su clase.
Mazurka	116	Este prefiere mayor distancia.
Golden Gaff	112	Sin antecedentes conocidos.
Toast Master	112	Lució mucho aquí en el verano de 1937.

También correrán: Feld Day, 112; Floor Maid, 109; Ruth G., 102; Loleet, 100; Parallel, 105; Balanced Budget, 112; Thisway, 112; Temperamental, 105; Fred Almy, 112; Whittle, 111; Pickard, 107 y Dark Tyrant, 111.

CUARTA CARRERA.—RECLAMABLE

Seis furlongs.—Para ejemplares de 4 y más años.—Premio: 600 pesos.

JOHNNIE NOWARK: En grupo pésimo.

Johnnie Nowark	111	Siempre ha corrido con mejores.
Azabache	102	Tiene condiciones para ganar.
Nanticoke	107	Con nueve años y aún maiden.
Don Gómez	110	Ha corrido en mejores grupos.
Good Echange	110	No es nada de particular.
Gay Streamer	102	Una posibilidad remota de sorpresa.

También crorerán: Pass Forward, 105; Flo Along, 107; Blondsure, 107; One Knot, 102; Mona Assagai, 102; Sales Tax, 106; Lady Carrot, 107; Quiet Lass, 107; Linlace, 111; Douglas F., 107; Penmar, 107 y Manor Lady, 107.

QUINTA CARRERA.—RECLAMABLE

5 y medio furlongs.—Para ejemplares de 4 y más años.—Premio: 600 pesos.

CURLEY CUE: Es un buen caballo.

Curley Cue	106	Siempre ha lucido en buena forma.
Tempting Witch	111	El contrario lógico a batir.
Dome	113	Si arranca bien es peligroso.
Lady Buck	108	Es un buen ejemplar de carrera.
Flickamaru	116	Parece difícil que gane aquí.

También correrán: Miss Martis, 106; Eyelashes, 106; Grey Flash, 108; Golden Ivy, 103; Alanova, 111; Hasty Sue, 106 y Oh Ray, 113.

SEXTA CARRERA.—RECLAMABLE

Milla y 60 yardas.—Para ejemplares de 4 y más años.—Premio: 600 pesos.

KWAMUDI: No debe perder la delantera.

Kwamudi	116	Carga peso y tiene la velocidad.
Move After	111	No es contrario despreciable.
Addis Ababa	109	Ya fué derrotado por Kwamudi.
Ross	111	Solamente sorprendiendo.

También correrán: Royal Lassie, 106; Gingery, 106; Mischief Maker, 106; Janster, 98; Ducaster, 106; Debacle, 111 y Canimar, 111.

SEPTIMA CARRERA.—RECLAMABLE

Milla y 60 yardas.—Para ejemplares de 4 y más años.—Premio: 600 pesos.

THEN SOME: Es mi candidato.

Then some	111	No se tenga en cuenta su última.
Boosel	111	En pista fangosa corrió muy bien.
Westys Duke	114	Cada día baja más de grupo.
Kuvito	106	Puede mejorar sobre sus últimas.
Good Friday	111	No parece estar en gran forma.

También correrán: Peter H., 111; Much Wiser, 111; Silent Don, 106; Luke Connell, 111 y Pocket Piece, 111.

La mejor apuesta de la tarde: MORLUTE

SE INTERESAN EN LOS EE. UU. POR EL BOXEO AMATEUR

De todas partes piden que nuestros campeones sean medidos con los de ellos

El Campeonato de boxeo de los Guantes de Oro de Cuba ha alcanzado un éxito grande en el extranjero. En las oficinas de la Asesoría de este deporte se reciben diariamente cartas de todos los países de Centro y Sur América pidiendo informes relacionados con esa justa. Y en los Estados Unidos, también goza el amateurismo de gran fama. En el próximo mes de febrero, como se ha anunciado, vendrán a la Habana los Campeones de la Florida, North Caroline y Georgia. Y el señor Paul Gardner, representante deportivo de la famosa cadena de periódicos de Hearst, escribe a la Dirección General Nacional de Deportes, tratando de enfrentar a los ases yankees contra los de Cuba, asunto al que ya están prestando preferente atención, Luis Felipe Gutiérrez. Además, el señor A. Susskin, Jr., conectado con los Golden Gloves del Daily News, de New York, en el Madison Square Garden los cuales discutirán próximamente los Campeonatos contra los de Chicago, también ha escrito a la Habana, pidiendo informes acerca de la conveniencia que sería para New York y Cuba, la celebración de algunos torneos, bien en una u otra ciudad, o en ambas, alternativamente. También es este un asunto en el que los señores Asesores del Boxeo cubano, tienen gran empeño en arreglar. Por lo que se desprende de todas estas noticias, nada de particular tendría que muy pronto los Campeonatos de los Guantes de Oro, produzcan Campeones Mundiales.

Las perspectivas; pues, del Campeonato de los Guantes de Oro son brillantísimas.

DECISION PLAUSIBLE DE LOS ASESORES DEL DEPORTE DEL BOXEO

La Asesoría de Boxeo de la Dirección General Nacional de Deportes ha venido constantemente luchando contra el malsano deseo de los boxeadores amateurs y sus dirigentes, de pasarlos al profesionalismo apenas consiguen los primeros triunfos sobre el ring. Se ha tratado de abrirles los ojos, en beneficio de ellos mismos, y teniendo en cuenta la cantidad de boxeadores en ciernes que se malograron, siendo verdaderas promesas, nada más que por el afán de ganar unos pesos. Y esto parece que ha pesado más en el ánimo de esos incipientes aficionados, que los sanos deseos de los que hablan por experiencia, y fijándose sólo en el porvenir de nuestro deporte. Pero como los señores Asesores del Boxeo tienen el decidido propósito de que el ascenso de esos muchachos sea de una manera paulatina, están dispuestos a echar mano de todos los procedimientos legales para evitarlo. Y como primera providencia, ha quedado definitivamente acordado que ningún boxeador amateur, por muy grandes que sean sus facultades, pueda pasar al semi-profesionalismo, y muchos menos al profesionalismo, si no tiene celebradas por lo menos, veinte peleas, a contar de la fecha del 7 de mayo de 1938 que fué cuando se inició la justa por el campeonato de los Guantes de Oro.

NUEVOS TRIUNFOS DEL TEAM DE LOS ARTESANOS EN EL BASE BALL CON SCORE 5 X 3

El domingo pasado, y después de estar lloviendo toda la noche, y parte del mediodía, hubo de efectuarse el tan anunciado match de base ball entre los diciplinados clubs de la Zapatería Puchita BBC de la Habana, y el formidable conjunto del Circuito de Artesanos Jr., de esta localidad.

Este formidable encuentro fué ganado por el club local con la bonita anotación de cinco por tres, se distinguieron en este encuentro por el club local, Alvarez, nuestro pitcher que lanzó admirablemente pues en los seis innings que lanzó, ponchó a seis, y a pesar de que la bola se encontraba mojada, concedió solamente dos bases por bolas, también se distinguieron por el club local, Septiem, que bateó un oportunísimo hit en el cuarto inning, que fué casi el eje principal de nuestra victoria pues después de esto nuestra primera base Perdomo dió un oportunísimo hit también por el left field que ganó prácticamente el desafío.

Por los visitadores merecen especial mención Ovalos, que a pesar de haber perdido, demostró que es un verdadero pitcher de categoría, así como Arce, que dió un oportunísimo batazo a favor de su club, en el tercer ining.

RESULTADO DE LAS CARRERAS DE AYER

Copyrighted by The Cecelia Co (Daily Racing Form)

6 Day Wednesday, JAN. 18, 1939 Weather CLEAR Track SLOW

135 ORIENTAL PARK, CUBA — PRIMERA CARRERA 5 & 1-2 Furlongs 4YO&Up Purse $400 Claiming

Ind	Horses	W	PP	St	¼	½	¾	Str	Fin	Jockeys	O
121^3	Barashkova	114b	3	1		1½	1^3	1^2	1½	E Castell	2½
107^2	Best Butter	116	2	3		2^1	$2^{1½}$	$2^{1½}$	2^3	O Hernandz	2
107	Swanky Miss	106b	8	6		5^6	3½	3^2	3^5	F Fernandz	2½
121	Dick D	*106b	1	5		6^2	$6^{1½}$	4½	4^3	O Benitez	20
121^4	King Faro	*106b	7	7		7^{hd}	7½	7^{hd}	5^3	O Ojeda	6
114^3	Unknwn W'rlds	114	4	2		4^{hd}	4^1	5^1	6^1	AFMartinz	5
100	MissLouEllen	*101b	5	4		3½	5^4	6½	$7^{1½}$	T Atkinson	5
114	Trapshooter	111b	9	9		9	9	9	8^{hd}	J Monroy	15
121	Mickey's Boy	*109b	6	8		8^4	8^5	8^5	9	A Ganzalez	20

P 2:30 Off 2:35 Time 24 2-5 49 4-5 1:13 2.5

Value to Winner $260—Crespo Bros b g 10 For Fair—Kiva Start GOOD from Stall Gate Won DRIVING Place SAME Barashkova outlasted Best Butter in the final drive The latter was wearing the winner down Swanky Miss faltered at the finish Dick D had no mishaps in the running King Faro could not menace the leaders at any stage Unknown Worlds and Miss Lou Ellen both stopped under pressure Claiming Price $500 Barashkova 5 80 3 80 2 20 Best Butter 5 60 2 20 Swanky Miss 2 20

136 ORIENTAL PARK, CUBA — SEGUNDA CARRERA 6 Furlongs 4YO&Up Purse $600 Claiming

Ind	Horses	W	PP	St	¼	½	½	Str	Fin	Jockeys	O
——	Transen	*103b	6	2		1^3	1^3	1^4	1^5	T Atkinson	7-5
——	Stand By	113b	3	5		5^5	3^{hd}	3^4	$2^{1½}$	R Camp	5
† 122^4	St. Etienne	*108	12	6		4½	2^2	2½	3^2	S Brooks	6
——	Zump	114½b	7	11		7^2	6^4	4^2	4½	W S McCabe	20
†——	Luke Connell	*108b	10	3		9½	10^4	5^{hd}	5^4	J Mattison	20
105	Crusand	*101	8	1		2^{hd}	5^1	7^1	6½	MN Gonzalz	8
——	Alservant	106b	9	8		10^{hd}	8^1	9½	7^{nk}	G Horn	15
——	BurbonPrince	*108b	1	10		8^{hd}	9^{hd}	8^{hd}	8^3	RLHolcomb	20
†——	McGonigle	*111b	11	12		6^1	7½	10^7	9^1	H A Turpitt	12
111	Philgal	106b	4	4		3^{hd}	$4^{1½}$	6½	10^6	HLindberg	2
——	War Tale	113	5	7		12	12	12	11^{hd}	M Sarno	12
——	Mr. Boss	114½	2	9		11^1	11^2	11^1	12	C W Smith	10

P 3:06 Off 3:08 Time 24 50 1:19

Value to Winner $425—M H C Rumage ch w 9 Transmute—Senorita Start GOOD from Stall Gate Won EASILY Plaae DRIVING Transen had speed in reserve at the finish Stand By outfinished St Etienne in the final drive The latter hung at end Zump raced well all the way and had no excuses Bourbon Prince was outrun the first part (C P $700) Transen 4 60 3 40 2 60 Stand By 5 20 3 80 St Etienne 3 20

DAILY DOUBLE—BARASHKOVA and TRANSEN $18 40

137 ORIENTAL PARK, CUBA — TERCERA CARRERA 6 Furlongs 4YO&Up Purse $600 Claiming

Ind	Horses	W	PP	St	¼	½	¾	Str	Fin	Jockeys	O
108^3	Baby Way	*103	2	4		4^2	$3^{1½}$	2^2	1^4	J Alfonso	4
†(121)	Wining Woman	111	11	1		3^3	$4^{1½}$	3^3	2½	AFernandz	7-5
——	Cautious Bo	114b	7	6		7½	7^1	$5^{1½}$	$3^{1½}$	E O Johnson	4
——	Miss Wing	108b	4	2		1^2	1^3	$1^{1½}$	4½	G Horn	15
102	My Pauline	*102	8	9		$9^{1½}$	9^1	8^4	5^{nk}	V Villalobo	20
†(961)	Eager Belle	108	12	8		8^3	$6^{1½}$	6^1	6^1	R Reige	6
109	The Bouncer	*108b	1	3		$2^{1½}$	$2^{1½}$	4½	7^{hd}	M Pantone	20
——	Flying Rapture	111b	3	12		12	12	10^1	8^{nk}	K Horvath	3
122^2	Susie Lee	*103b	6	7		5½	5^{hd}	7^{hd}	9½	R Camp	4
†——	Chilkat	*106b	10	11		11^5	11^3	9^1	10^6	O Falero	20
——	Morvim	108b	5	10		10^2	10^1	12	11^1	G Terhune	15
——	Young Pl'ytime	111b	9	5		6^{nk}	8^{hd}	11^{hd}	12	J Monroy	20

P 3:36 Off 3:38 Time 24 51 1 5 1:20

Value to Winner $425—La Tropical Stable ch m 5 Midway Baby Blimp Start GOOD from Stall Gate Won EASILY Place DRIVING Baby Way drew away at the end Winning Woman finished with good courage Cautious Bo closed ground steadily through the stretch Miss Wing stopped under pressure Flying Rapture propped after the start and was slow to begin Susie Lee could not keep up Claiming Price $700 Baby Way 9 20 5 60 3 80 Woman 5 20 3 20 Cautious Bo 4 20

138 ORIENTAL PARK, CUBA — CUARTA CARRERA 6 Furlongs 4YO&Up Purse $600 Claiming

Ind	Horses	W	PP	St	¼	½	¾	Str	Fin	Jockeys	O
(118)	Red Hay	*110	1	2		$4^{1½}$	$2^{1½}$	1^3	1^{10}	T Atkinsn	7-10
104	Balko's Maid	109b	6	1		2^2	1^2	2^6	2^8	V Kamar	6
508^4	My Surprise	114b	5	6		$6^{1½}$	5^6	3^3	3^6	HLindberg	8-5
——	Yomer	*102b	7	3		3^3	4^4	4^{hd}	4^4	D Militello	2½
118^8	Lilting	*102b	3	4		1^{hd}	$3^{1½}$	5^3	6^2	S Brooks	15
132	Statement	114b	4	5		5^3	6^1	7	6^{hd}	G Terhune	20
——	Mama's Choice	111½b	2	7		7	7	6^2	7	E Castell	20

P 4:05 Off 4:08 Time 24 49 4-5 1:16 2-5

Value to Winner $425—Mrs H C Rumage b g 4 Judge Hay—Bright Red Start GOOD from Stall Gate Won EASILY Place SAME Red Hay had speed in reserve at the end Balko's Maid could not stand off the winner My Surprise finished well Statement was out run the first part Mamas Choice pulled up very lame Claiming Price $1500 Red Hay 6 00 3 80 2 20 Balko's Maid 8 20 3 20 My Surprise 2 40

139 ORIENTAL PARK, CUBA — QUINTA CARRERA 1 and 1-16 Miles 4YO&Up Purse $400 Claiming

Ind	Horses	W	PP	St	¼	½	¾	Str	Fin	Jockeys	O
949	Friend Whitey	116	1	6	4^{hd}	2½	2^5	2^3	1no	M Alvarez	20
126	Omar Jones	116	3	5	1^{hd}	$1^{1½}$	1^2	$1^{1½}$	2^2	AJFrnandz	2½
126^2	Roping	116b	4	1	$8^{1½}$	6½	$5^{1½}$	3½	3^4	F Perez	8-5
† 129	Budding	*111	11	2	$2^{1½}$	3^2	3^{hd}	4^1	4^3	A Martinez	10
† 112^3	Rickety Jane	*109b	10	3	6^{hd}	7^3	4½	5^1	$5^{1½}$	A Gonzalez	8
100	Sitting Pretty	*106b	7	10	10½	8^1	6^2	$6^{1½}$	6^{nk}	G Acosta	20
120	Atcines	116b	6	12	11	11	11	$8^{1½}$	7^2	C W Smith	5
965	Keewatin	*111	9	7	7^1	5^{hd}	7^{hd}	7^7	$8^{1½}$	L Avila	20
103	Carsono	116	2	11	9^{hd}	10½	9½	9^{hd}	9^{hd}	J Claege	20
† 103	Oakwood Belle	111	12	4	$3^{1½}$	4^1	8^1	10^2	10^{hd}	F Frnandz	8-5
126^4	Redwick	116	8	8	5½	$9^{1½}$	10^{hd}	11	11	P Montalvo	12
115	Race Cape	*111b	5	9		Lost Rider				I Vidal	20

P 4:35 Off 4:39 Time 26 2-5 52 3-4 1:20 3 5 1:52 1:59 3-5

Value to Winne $260—Mrs F Quintana rn g 9 Blind Play—The Begum II Start GOOD from Stall Gate Won DRIVING Place SAME Friend Whitey wore down Omar Jones in the final strides Race Cape was caught in close quarters rounding the first turn and unseated rider Friend Whitey 206 60 25 60 20 60 Omar Jones 6 00 3 60 Roping 3 20

140 ORIENTAL PARK, CUBA — SEXTA CARRERA 1 and 1-16 Miles 4YO&Up Purse $600 Claiming

Ind	Horses	W	PP	St	¼	½	¾	Str	Fin	Jockeys	O
(105)	Ancient Rome	116b	1	1	1^5	1^7	1^6	1^6	1^{12}	N Frasch	1
——	PrincKhayyam	116	4	6	$8^{1½}$	2^1	2^4	2^5	2^6	E Pimienta	2½
——	Morris R	116	5	7	7	7	5½	4^4	3^3	T E Ward	4½
113^4	Beau Bon	110b	2	5	5^{nk}	4^1	3^5	3½	4^6	J Sylvester	20
(120)	SpeedySkippy	*111b	7	2	2^2	3^4	4^{hd}	5^4	$5^{1½}$	J Alfonso	3
(113)	Hilton	108	3	3	6^3	5^3	6^6	6^{50}	6^{50}	C Payne	3½
110	Takawalk	114½b	6	4	4½	6^{hd}	7	7	7	C W Smith	20

P 5:06 Off 5:09 Time 25 1-5 50 3-5 1:18 1:46 2-5 1:54

Value to Winner $425—Hollenshead & Mc Culloch b g 7 Pompey—Passe Start GOOD from Stall Gate Won EASILY Place SAME Ancient Rome had speed in reserve at end Prince Khayyam could not menace the winner when urged Hilton had no excuses in the running (C P $700) Ancient Rome 5 20 3 20 2 40 Prince Khayyam 3 60 3 80 Morris R 3 80

141 ORIENTAL PARK, CUBA — SEPTIMA CARRERA 1 Mile & 60 Yards 4YO&Up Purse $600 Claiming

Ind	Horses	W	PP	St	¼	½	¾	Str	Fin	Jockeys	O
120^5	Trumont	*103	1	1	1^{hd}	3^4	1^{hd}	1½	1^1	R Camp	3½
127^4	Early Broom	110	5	2	7^2	6½	4^3	3^{hd}	2½	G Horn	2½
116	Tynemouth	115	9	5	2^{hd}	2^{hd}	3^2	4^4	3^{hd}	N Frasch	10
123	Al Carlys	115	10	3	3^4	1^{hd}	$2^{1½}$	2^{nk}	4^{hd}	H Lindberg	6
——	Credulous	120b	6	4	5½	5^{hd}	5^4	6^3	5^5	T E Ward	4
106^4	Janstar	*101b	4	6	6^5	7^8	6^2	6^{hd}	$6^{1½}$	D Militello	8
116^3	Western Run	*112b	8	7	8^1	8^4	7^5	7^{12}	7^6	J Alfonso	6-5
——	Fair Prospect	*115b	2	9	10	10	10	9^4	8^8	O Falero	20
105	Tippo Tip	115	7	8	9^{15}	9^{15}	9^{12}	8^{hd}	9^6	C Martinez	20
101	Portam	115b	3	10	4^3	$4^{1½}$	8^2	10	10	G Terhune	20

P 5:36 Off 5:39 Time 25 50 4 5 1:19 1:50 2-5 1:55 2-5

Value to Winner $425—T B Miller b f 4 Mount Beacon—Truitelle Start GOOD from Stall Gate Won DRIVING Place SAME Trumont drew clear at the end Early Broom finished with determination Tynemouth held on well Al Carlys hung at the end (Claiming Price $700) Trumont 14 60 6 00 5 20 Early Broom 7 40 4 40 Tynemout 7 40

TENDRAN QUE EXAMINARSE LOS NADADORES DESTINADOS A COMPETIR MUY PRONTO

Se comunica por este medio a todos los nadadores que están practicando ya o que lo harán en fecha próxima, con vistas a las competencias internacionales señaladas para el 4 de febrero, que el Departamento Médico de esta Dirección ha señalado día y hora para el examen obligatorio a que deberán someterse, sin cuyo requisito no podrán continuar el entrenamiento.

Para los atletas se ha fijado hoy jueves, a las tres de la tarde de hoy jueves. El examen en el Palacio de los Deportes. El examen estará a cargo del doctor Fa... Prats, Jefe de los Servicios Médicos de esta Dirección. Las muchachas sufrirán el examen mañana viernes a las tres de la tarde igualmente en la Consulta del doctor Arturo Ot...

M.E.C.D. 2016

ESTA EN FORMA EL ELEVEN DEL INSTITUTO DEL VEDADO PARA EL SABADO

Con gran entusiasmo están preparándose los muchachos del instituto del Vedado para su match del próximo sábado en el Stadium de la Universidad con el instituto de Santiago de Cuba, match que decidirá la supremacía futbolística intercolegial entre los Institutos de Segunda Enseñanza de la República.

Los atletas que están bajo la supervisión de Benny Wilcryx han tomado las cosas con verdad... calor, al saber que los orientales aplastaron completamente a los «tinajones» camagüeyanos del entusias... Enrique Vilalo, con una gran victoria de 53 por cero, que demuestra el punch de los visitantes.

Wilcryx ha estado todos estos días pasados practicando a sus muchachos en el pase aéreo, que será la táctica que seguirán en el juego del sábado. El Vedado está efectuando sus «scrimages» con el team de la Universidad y las jugadas que están practicando las están perfeccionanado cada día mejor, ya que con un equipo superior frente a ellos, tienen que realizar muy bien las jugadas para que no fallen. Este training puede ser lo que pueda darle al Instituto del Vedado su primer Campeonato de Foot Ball Intercolegial Interinstitutos.

Santiago de Cuba, según las noticias que nos llegan, está en unas condiciones estupendas, y esto lo prueba el juego que dieron frente al equipo de la Marina Constitucional durante la Semana Deportiva celebrada en la capital de Oriente en el mes pasado, y su triunfo del domingo frente al Instituto de Camagüey.

Aquellos que han visto en acción a los santiagueros, nos dicen que el team es muy bueno y que debe ganar la justa. Tiene una línea muy fuerte y su back field es muy bueno y muy ligero. Ellos deben de llegar a esta capital en la mañana del viernes y por la tarde han de practicar en el estadio Caribe, que el sábado será el escenario del formidable encuentro.

Una vez más informamos a los fanáticos que las entradas están a la venta en los Institutos de la Habana, Vedado y Marianao, al precio de 20 centavos y que en taquilla su precio será de 30 centavos.

LOS CARIBES VENCIERON AL RIVERSIDE DE MIAMI EN BASKET BALL, CON SCORE 38-31

SPORTS DIARIO DE LA MARINA SPORTS
AÑO CVII — LA HABANA, JUEVES, 19 DE ENERO DE 1939 — PAGINA DIECISIETE

AMATEURS ACES por DAN

—Una justa colegial
—Se iniciará el domingo
—Algo sobre base ball.

El domingo se inaugura el campeonato intercolegial de base-ball en el stadium de «La Tropical». Y a la fiesta de apertura asistirán algunas personalidades del game y numerosos scouts de los clubs de la Liga Nacional, para observar los buenos prospectos del futuro. De estas competencias intercolegiales han de salir los Fortes, los Gilberto Torres y los Agapito Mayor del futuro, y es bueno que todo el mundo les ponga atención a los muchachos. El presidente de la Liga Nacional, doctor Luis Camejo, será uno de los asistentes, lo mismo que los asesores de base-ball amateur, José Angel Sordo y vuestro comentarista. Hablando de pelota, a todos debe interesarles que la «Unión Atlética de Amateurs» ha designado ya una comisión para estudiar el posible cambio de los estatutos introduciendo distintas reformas que pudieran permitir la celebración de competencias inter-clubs. El «Vedado Tennis Club» insiste en que no puede ir a la justa anual de la Liga Nacional con el equipo que posee, y busca la autorización suficiente para celebrar un campeonato inter-clubs, con la cooperación del «Casino Español», «Miramar Yacht Club», «Jaimanitas» y «Habana Yacht». En el Vedado se habla de este asunto todas las tardes, y podemos garantizar que ya se dan pasos determinados para preparar las competencias. «Jaimanitas», por ejemplo, se ha comprometido ya a sacar team para todos los campeonatos que convoquen los ...iles.

—oOo—

Si el Vedado celebra una justa inter-clubs, independiente, y ocupa los terrenos durante los meses de junio y julio, entonces la Liga Nacional tendrá que depender ...ramente de los grounds de la Universidad y el Cubaneleco para ofrecer su campeonato anual. Entonces quedarían en la Liga: «Hershey», «Fortuna», «Regla», «Marina», «Cubaneleco», «Teléfonos», «Pilar», «...ara», «ADC.», «Atlético» y «Universidad»... Celebrándose dobles ...ders los domingos, mientras descansan tres teams a la semana. Cienfuegos—según la impresión que hemos recogido entre los delegados de los clubs—no podrá competir otra vez en la zona de la Habana. Los clubs se apoyarán en el reglamento unionista para demandar su presencia en la zona del interior, llevándole a una serie con el «Deportivo de Cárdenas», después de caer en la serie co-criolla final de la temporada.

—oOo—

Justo Ruiz, ex-vice presidente de la «Unión Atlética de Amateurs» y una de las figuras de mayor prestigio en el «Club Ferroviario», acaba de ser ascendido al puesto de conductor en los Ferrocarriles Unidos de la Habana. Con este motivo, los numerosos empleados de la Terminal piensan rendirle un almuerzo-homenaje que tendrá lugar el primer domingo de febrero en el «Hotel Nacional». Felicitamos a Justo por su ascenso y le deseamos toda clase de venturas en la posición.

—oOo—

Para los primeros días del próximo mes de febrero se iniciará la temporada de playa, y sabemos que se proyecta la ceelbración de un campeonato de soft-ball entre los equipos concurrentes al balneario. Ya daremos detalles sobre este asunto, en su oportunidad. Faltan ... semanas justas para la inauguración del campeonato de basket-ball de menores de 18 años de la Federación Atlética Intercolegial». Esta tarde vence el plazo de inscripción para participar en la competencia, y es casi seguro que en la misma intervengan los conjuntos de «Belén», «La Salle», «Maristas», «Escolapios de Guanabacoa», «Instituto de la Víbora», «San Agustín», colegio «La Luz» y otros. En la reunión de hoy se determinará el lugar donde han de brindarse los games. Perico Cardoso, que entrena al equipo del colegio «La Luz», está realmente entusiasmado con sus muchachos, y parece convencido de que han de hacer un excelente papel aun cuando por tratarse de ...ratos es difícil que puedan ganar la competencia.

—————

Los Caribes de la Universidad obtuvieron un bonito triunfo, en su primera salida al floor en la Florida.... Conquistaron al equipo del Riverside con score de 38 por 31, desplegando buena actividad en el piso.... Los muchachos han comenzado con buen pie y deben triunfar en toda la línea.... Los ...res del Hispano han prometido devolverle la visita al Atlético de Ranchuelo, jugándole dos encuentros en su patio, dentro de 8 días y ésto, a juicio nuestro, es como meterse en la boca del león, estando este último hambriento.... Los ranchueleros no perdonarán a los hispanófilos esta vez y en esos dos games debe arder Troya.... Eduardo de las Casas, uno de los instructores más competentes que tenemos en Cuba, se hará cargo del coaching de atletismo del colegio Baldor a partir del día primero.... He aquí una magnífica adquisición para ese plantel!.... Nos llegan noticias de Buenos Aires que Luis Alcíbar, ex atleta del Miramar Yacht Club se enfrentará con el campeón mundial de los 100 metros, Peter Fick, en una competencia especial que tendrá lugar aquí.... Alcíbar tiene ya records sudamericanos en la distancia.... Fick es la estrella mundial.... Esta tarde, a las cinco, comienza en el floor del Miramar Yacht Club un simpático torneo de basketball inter-socios para menores de 15 años, en el cual intervendrán futuras promesas del deporte.... Se jugará un solo game y Genaro Suárez garantiza que los fiñes ofrecerán una bonita competencia.

Asegurado ya el viaje de los campeones de los "Guantes de Oro" de la Florida

Por eso se ha organizado el gran programa del sábado en Arena Cerveza Cristal, para que nuestros campeones se vayan ya poniendo en condiciones El mejor programa amateur del año

MARIO DIAZ, uno de los pugilistas que pelearán el sábado. El Campeón de los juniors lightweight tendrá como oponente a uno de los muchachos más sobresalientes de la Cuadra de Felipe Estévez.

Ya están designadas las fechas en que habrán de presentarse en la Habana los Campeones de boxeo de la Florida, North Caroline y Georgia. Las autoridades boxísticas anunciaron por cablegrama a Luis Felipe Gutiérrez, Asesor Técnico de Boxeo que ya los muchachos estaban arreglando sus bártulos, y que estarán en la Habana a tiempo para pelear los días 28 y 29 de febrero.

El team de boxeadores que nos visitará está integrado sólo por Campeones. Vienen dos de los que representaron las sedas deportivas de los Estados Unidos en la última Olimpiada, celebrada en Berlín. Y vienen también tres que representaron a la Florida en el torneo de los Guantes de Oro, celebrado en Chicago.

Por eso es que Luis Felipe Gutiérrez, que no es de los que se duermen en los laureles, organizó esa velada de puños que se anuncia para el próximo sábado en el ring de la Arena Cerveza Cristal. Quiere que nuestros mejores pugilistas estén para esa fecha que se anuncia, en las mejores condiciones, ya que la calidad de los muchachos que nos visitarán es excelente. Y como son muchos los que han de defender el pabellón boxístico de la Habana, de ahí que resulte la fiesta del sábado un verdadero carnaval de Campeones. El programa que se ha confeccionado es el mejor, hasta la fecha, que se le ha brindado a la afición.

El programa del sábado está integrado por once peleas, tres preliminares a tres rounds y ocho peleas a la distancia máxima, y en las que aparecerán los boxeadores que habrán de ser contrarios de los que muy pronto serán nuestros huéspedes.

En el cartel sabatino aparecerán, entre otros, Santiago Sosa, Mario Díaz, Guillermo Barrios y Reinaldo Gutiérrez, cuatro de nuestros Campeones más destacados. Guillermo Barrios, como se sabe, fué elegido como el pugilista amateur más distinguido durante el año que terminó, su nombre ya aparece en el ranking de Cuba que apareció últimamente en la revista «The Ring». Barrios ocupa el turno semi-final, y su contrario será José Soto, uno de los alumnos de la Academia que mejor puede hacerle frente al Campeón.

También aparecerá en el programa del sábado, Oswaldo Cantero, el popular boxeador que tan magníficas demostraciones hizo siempre en el ring y que discutió los finales del Campeonato pasado. «Chile» peleará en uno de los encuentros a cinco rounds contra Pedro Poey.

Otras de las atracciones del programa, será la presentación de algunos de los boxeadores de la Cuadra de San Juan de Dios, que tan hábilmente dirige Felipe Estévez, y que acaban de inscribirse para optar este año en el Campeonato de los Guantes de Oro, que comenzará en el próximo mes de febrero. Los boxeadores de la Cuadra de San Juan de Dios, que aparecerán en el programa del sábado serán Luis Díaz, Isidro Fonciano, Anselmo Salgado y Roberto Crespo, este último, que es uno de los más preparados y de los de más condiciones, se enfrentará contra Nicolás Dueñas, el ídolo de la Ruta 19 de los Omnibus Aliados.

Tópicos Futbolísticos

Por «PETER»

Un éxito, y de los grandes, resultó la fiesta balompédica de anoche en el campo de deportes de la Beneficencia. Justo es que a lo cimero, le enviemos una felicitación muy merecida al compañero dinámico Ernesto Azúa, que ha sido quien hizo posible, con sus esfuerzos dinámicos, la magnificencia del espectáculo, que nadie es capaz de suponer lo grande que es, porque habrá que esperar el resultado de esa semilla que anoche fué sembrada.

Se inauguraron dos campeonatos. El de Inter-Institutos y el de la Liga Intercolegial. Y la importancia de estos torneos, repetimos, sólo se podrá apreciar más adelante, cuando palpemos el resultado de esa labor. Hemos comenzado a nacionalizar el deporte del balón redondo, de una manera efectiva. Y como figura destacada de este nuevo movimiento, habrá que recordar el día de mañana al Comandante Jaime Mariné, Director General de Deportes, por sus entusiasmos a toda clase de estos simpáticos movimientos en pro de nuestro sport, y además, por haber tenido el acierto de echarse un colaborador de los bríos de Ernesto Azúa.

El Campo de la Beneficencia se llenó. El primer juego, después del kick-off realizado por Mr. Campbell, lo jugaron los teams de los Institutos del Vedado y Marianao, ganando el último por tres a cero. Después jugaron Academia Unión Cincuenta y Soto, quedando empatados, y por último se celebró el juego de las Selecciones, ganando la que integraban los equipiers extranjeros, por dos goals a uno.

El juego de los chicos de los Institutos nos gustó. Se ve que hay madera. Y aunque muchos no lo crean, cuando el Hatuey y el Rovers, que fueron los precursores del futbol en Cuba, comenzaron a jugar, poco más o menos lo hacían como lo hicieron anoche esos atletas.

Lamentamos no tener espacio ni tiempo para más. La fiesta terminó en horas de la madrugada, y ya el regente nos exige el material para cerrar la sección deportiva.

—————

Relación de los acuerdos más importantes adoptados por el Comité Directivo de la Federación de Futbol de la Habana, en su sesión ordinaria celebrada el día 17.

—En vista de la comunicación enviada por la Liga Intercolegial solicitando carnets de esta Federación para su ejecutivo y para los jugadores afiliados a ella, se acordó citar a Asamblea General Extraordinaria de Delegados para el día 31 de enero, martes, después de efectuada la junta ordinaria del Comité Directivo, siendo la orden del día la siguiente: 1—Lectura del acta de la asamblea anterior. 2—Petición de carnets que hace la Liga Intercolegial para su ejecutivo y para los jugadores afiliados a ella.

—Conocido por esta Federación el pacto que han firmado la Liga Intercolegial y la Liga Inter-Institutos, se acordó por unanimidad aprobarlo, enviándole copia del mismo a la Asociación de Foot-Ball de la República de Cuba a los efectos reglamentarios.

—Al no haberse recibido contestación alguna a las bajas cursadas la semana pasada por los jugadores Federico Marta Martínez y Juan Suárez Hidalgo, del Club Deportivo Puentes Grandes, y Víctor Alvarez Martínez, por el Nacional F. C., han sido aceptadas definitivamente.

—Por haber venido acompañadas de sus correspondientes cartas de libertad, han sido aprobadas las siguientes bajas de jugadores: Por el Betancourt S. C., Francisco Pérez Jiménez y José María Roig.

—Los clubs Iberia F. C., Deportivo Puentes Grandes y Juventud Asturiana notificaron a esta Federación dentro del tiempo reglamentario, lo siguiente: El primero, que agrega a su lista para cubrir el cupo de los catorce atletas, el nombre del jugador Heraclio Carrascal de la Fuente; el segundo, separando de su lista al jugador Arsenio Prieto Fuentes, y poniendo en su lugar al jugador Jesús Barquín Rivero, y el tercero, dando de baja de su lista al jugador Francisco Bruxadera Iglesias y sustituyéndole con el jugador Manuel Gil Fernández.

—Programa para el domingo, día 22 de enero, en el Campo Polar:
1:00 p. m.—Luyanó Athletic Club vs. Universidad de la Habana.
En opción al Campeonato Provincial.
2:15 p. m.—D. Hispano América vs. Juventud Asturiana.
3:45 p. m.—Deportivo Centro Gallego vs. Iberia F. C.
Delegado Deportivo el señor José María González.

VEASE más SPORTS en la página DIECINUEVE

LAVERNIA Y CARLOS DUQUESNE GUIARON AYER AL TEAM CARIBE

Los dos populares players de la Universidad jugaron mucho en favor del equipo

La Universidad y el San Carlos siguen manteniendo su posición en el campeonato junior de basketball de la Unión Atlética de Amateurs... Ambos equipos triunfaron anoche, agregando un éxito más a sus records... Los Caribes vencieron al Cubaneleco fácil 48 por 19... Y los Carlistas conquistaron al Fortuna con anotación de 33 por 22... En el primer match los Caribes ofrecieron su mejor juego de la temporada, realizando muchas combinaciones de interés... Y así el Cubaneleco no tuvo nunca un chance... Lavernia y Carlitos Duquesne fueron los guías del conjunto... Ambos ofrecieron una lindísima demostración y probaron ser los puntales del quinteto... Ubieta, como siempre, lució utilísimo, encestando seis goals preciosos... Bravito, Pacín y Caíñas tam poco jugaron mal, pero, Duquesne y Franz Lavernia fueron los mejores... En el segundo match, el Fortuna presentó buena batalla, pero, el mejor tiro de los carlistas dominó la situación... El score estuvo parejo durante casi toda a primera parte del match, pero, después se inclinó al San Carlos... Ballesté y Marino Siré jugaron mucho por los verdi-blancos... Lito Santana, Jerry Corrales, el Mulo Rodríguez y Marcelino González nos parecieron los mejores del Fortuna...

Galiana.

Universidad

	Fig.	Fog.	Fc.
F. Lavernia f	6	0	2
J. Hernández f	0	1	0
G. Ubieta c	6	0	0
C. Duquesne g	3	1	3
E. Calero g	4	1	3
L. Bravo f	1	1	2
F. Larrieux f	0	0	0
M. Caíñas c	1	0	2
A. Pacin g	1	0	1
C. Pérez g	0	0	0
Totales	22	4	13

Cubaneleco

	Fig.	Fog.	Fc.
A. González f	0	0	1
J. Del Real f	0	0	1
A. Hernández c	1	0	1
E. Villasuso g	0	1	0
M. García g	0	1	0
A. Rodríguez f	2	2	2
I. Hernández f	1	1	1
F. López c	2	0	0
R. Morey g	0	2	2
J. Ortega g	0	0	0
Totales	6	7	8

RESULTADO:

Universidad	20	28	48
Cubaneleco	8	11	19

Referee: E. Casas.

Fortuna

	Fig.	Fog.	Fc.
M. González f	1	3	2
C. Dunn f	1	1	2
L. Santana c	2	4	2
J. Corrales g	0	0	0
J. Rodríguez, g	2	0	1
J. Luis f	0	0	1
L. Martínez g	0	0	1
C. Urdanilla f	1	0	0
Totales	7	8	9

San Carlos

	Fig.	Fog.	Fc.
J. Iglesias f	3	2	1
J. Ballesté f	2	0	1
M. Sirés c	4	1	2
A. Valdés g	1	2	2
R. Espinosa g	2	0	2
G. Marrero f	1	0	0
R. Iglesias f	0	0	0
A. Castellanos g	1	0	4
Totales	15	3	13

RESULTADO:

Fortuna	11	11	22
San Carlos	13	25	33

Referee: R. Giroud.

PEDRITO Y TRECET PREPARADOS PARA TREMENDA BATALLA ESTA TARDE EN LA CANCHA DEL FRONTON HABANA-MADRID

Recalde llevará un cuadro entero de ventaja en el saque. Aníbal compañero de fortaleza. Muy buenos los partidos de otros turnos para esta tarde en la Bombonera de Belascoaín

Recalde gozará de ventaja de un cuadro entero cuando se enfrente esta tarde con Pedrito en el emotivo match que se ha combinado para el segundo turno del programa del Habana-Madrid.

Poseedor de servicio violento, el delantero que acompañará a Aníbal podrá hacer mucho daño sacando del 14 si bien hay que recordar que Trecet será un rival de mucho cuidado en todos sentidos para los defensores del color azul.

Pedrito y Trecet forman una pareja excelente ahora, porque el criollo es muchacho trabajador y ha subido mucho mientras Venancio se encuentra en la cúspide de su forma. Sin embargo, sus rivales no quedan detrás y es bien sabido que el Acróbata encaja perfectamente en un partido como éste, del cual será figura prominente.

Dos pegadores terribles van combinados al último. Nos referimos a Aguinaga y Cubota, listos para disparar metrallazos a todos los sectores de la cancha. Pero los rivales también son atletas de calibre y tanto Salvador como Uria sabrán defenderse y contraatacar. El zaguero vasco es ahora un pelotari muy difícil de batir mientras Salvador se encuentra en muy buenas condiciones. En el primero Malluquiza y Solá se enfrentarán con Machín y Buendía, un partido bien equilibrado.

PROGRAMA PARA HOY

Función de grandes atracciones.

PRIMER PARTIDO a 25 tantos. Malluquiza y Solá, blancos, contra Machín y Buendía, azules. A sacar ambos del cuadro 14 y medio.

PRIMERA QUINIELA a seis tantos. Malluquiza II, Solá, Machín, Buendía, Recalde y Pedrito.

SEGUNDO PARTIDO a 30 tantos. Pedrito y Trecet, blancos, contra Recalde y Aníbal, azules. A sacar los primeros del 15 y los segundos del 14.

SEGUNDA QUINIELA a seis tantos. Aguinaga, Solá, Cubota, Aníbal, Uria y Trecet.

TERCER PARTIDO a 30 tantos. Aguinaga y Cubota, blancos, contra Salvador y Uria, azules. A sacar los primeros del 14 y los segundos del 14 y medio.

TONY GALENTO PELEA HOY CONTRA JORGE BRESCIA

NEWARK, enero 18. (AP.) — Tony Galento, aspirante a la faja mundial de los pesos completos, subirá mañana por la noche al ring del Gran Estadio de esta ciudad para enfrentarse con Jorge Brescia, el orgullo de Argentina en un combate a 10 rounds. Galento es favorito 3 a 1 para ganar, pese a que Brescia ha ofrecido impresionantes demostraciones últimamente.

DECIDEN ESTA NOCHE EN EL DEPORTIVO ASTURIAS LA JUSTA DE LOS INSTITUTOS

Cuando se enfrenten por primera vez esta noche los Institutos de la Habana y Vedado, para decidir la supremacía provincial del Primer Campeonato Nacional, Inter-Institutos de Basket-ball, el «floor» del Club Deportivo Asturias, situado en Estrella y Subirana, resultará pequeño para albergar a la gran cantidad de estudiantes que han adquirido su entrada para ver en acción a los dos equipos rivales que se encuentran invictos.

Ambos han celebrado su correspondiente juego contra el Instituto de Segunda Enseñanza de Güines, y aunque el Vedado le sacó algunos puntos más de ventaja que el de la Habana, también es cierto que en el line-up del Instituto de la Habana no se encontraba César Medel, que está inscripto para competir.

DOS BUENOS JUEGOS DE BASKET BALL FEMENINO ANUNCIAN PARA HOY

Las simpáticas alumnas del colegio Estrella, que tan bonito juegan al basket-ball, reaparecerán esta noche en el floor del Cubaneleco al brindarse a los fanáticos un nuevo programa del campeonato junior de la Asociación Atlética femenina.

Según el schedule oficial, las populares atletas, que pasan bien la pelota y tienen en Berta Giraud y Monina Foyo dos columnas de verdadero empuje, cubren el segundo turno del programa, que está fijado para las 10 y media. El orden de los juegos es:

9:10.—Sepúlveda vs. Teléfonos.
10:30.—Estrella vs. Cubaneleco.

En el primer match debe registrarse una buena batalla, pues, aunque el ttam de Adelina Sepúlveda tiene abundante clase y cuenta con jugadoras de puntería: Raquel Jacquet, Florinda Viamonte, Mayita Salmón y Adrianita Moenck, entre otras, el Teléfonos juega con entusiasmo y se hace siempre de sentir.

PINAR DEL RIO LE GANO A ARTEMISA EN BASKET BALL

Anoche se inauguró la eliminación provincial de Pinar del Río por el primer Campeonato Nacional Interinstitutos de Basketball, y ante un público record. Venció el Institute de Pinar del Río al d eArtemisa, en un juego que no se decidió hasta el último momento, por buenas canastas del guard Calero.

Los muchachos que dirige Manuel González, profesor de Educación Física del Instituto de Artemisa, aventajaron cinco puntos a sus contrarios al terminarse el primer half, pero los pinareños, jugando en sus propios terrenos, se impusieron al final para salir airosos, anotándose el primer juego de la eliminación provincial.

El equipo del Instituto de Artemisa, ne pudo jugar con uno de sus mejore satletas, debido a que había recibido una herida en una mano, pero par ael juego que ha de celebrarse mañana en Artemisa, ya está en condiciones de participar, y González espera salir por la puerta ancha.

A continuación damos el resultado del juego:

INSTITUTO DE PINAR DEL RIO

	Fig.	Fog.	Fc.
O. Cruz, F.	2	1	3
O. Bedraja, F.	0	0	0
D. García, F.	0	0	2
O. Bejerano, F.	0	0	1
C. García, C.	2	0	1
A. Ballart, C.	0	2	2
L. Aolnso, G.	0	0	0
L. Calero, G.	4	5	3
J. Suero, G.	0	0	0
R. Echevarría, G.	1	2	2
Totales	9	10	14

INSTITUTO DE ARTEMISA

	Fig.	Fog.	Fc.
J. Cruz, F.	3	3	0
R. Martínez, F.	0	0	4
J. M. Alvarez, F.	1	0	3
C. Miró, F.	0	0	2
E. Lara, C.	2	0	4
O. Ruiz, G.	0	1	1
R. Hernández, G.	2	3	1
E. Nardo, G.	0	2	4
O. Reyes, G.	0	0	0
A Rodríguez, G.	0	0	4
Totales	8	9	23

ANOTACION

I. Pinar del Río	9	19	28
I. de Artemisa	14	11	25

Referee: Delfín Sotolongo.
Umpire: Celestino Fernández.

Segundo y Lorenzo ganan otro partido difícil en el Frontón de Concordia

Por ELADIO SECADES

Empieza a imponerse plenamente la sabiduría del pequeño madrileño. De ahora en adelante, el tilín tilín de las campanitas de cristal de Segundo Sainz no hará doblar a los contrarios, ni la afición rugirá al silbido de sus envíos, pero estará en la cancha, estará siempre debajo de la pelota y llegará al tanto treinta con la frecuencia con que está acostumbrado a hacerlo. Segundo ha redoblado la defensa en sus cuadros, recoge botecorrido con el revés y con la diestra; y cada vez que descubre un hueco libre, por él mete la diablesa, con más fosfato que toque. Segundo es la gota de agua que agujerea la roca Los que han hecho de la pelota una alta cátedra, insisten en que no le ven nada. Y en realidad, a Segundo no se le ve otra cosa que una costumbre muy arraigada en él de ganar partidos y más partidos. Con el revés no pifia, con la derecha marca las dos paredes, flojas, pero intencionadas, echa al medio y otras veces se arregla con su maña, para extender al rebote. Yo tengo la seguridad de que Ecenarro prefiere que le pongan contra otro delantero cualquiera. Contra un adversario que meta el latigazo, que le envíe candela y que el Hércules sienta como la pelota llega a su cesta y la estremece. Segundo motea una píldora al diez, después eleva un mensaje con sello aéreo a pared chica, más tarde arrima el pellejo por los cuadros diez y once. Mientras despliega esa variedad de jugadas, hacerle el tanto a él cuesta un triunfo. Anoche encestó pelotas pasadas en doce cuadros, estuvo como un cronómetro a los rebotes que pasaron a Lorenzo y el diminuto madrileño con el rebote cruza, utiliza la velocidad que trae el limón y a esa velocidad suma la que él pueda añadirle de su cosecha. Con las facultades físicas que tiene Segundo, nadie ha podido jugar, nadie juega y difícilmente nadie jugará la cantidad de pelota que él ha ejercido en todos los frontones. Es un caso milagroso.

Segundo tiene en la cabeza lo que los expertos no le ven en los músculos. Sabe lo que tantos pelotaris ignoran. Sabe jugar a la pelota. Sabe dónde está el tanto, la clase de pelota que le conviene, la debilidad de los contrarios. Es, en una palabra, un jugador pensante. Con una seguridad, además, que mete miedo. Sin el temperamento suyo sin su firmeza en el peloteo y sin su idea clara del deporte, ¿cómo hubiera jugado y ganado Segundo los mejores partidos que tiene en su record? El y Ecenarro les han ganado de calle, en México, a Ituarte y Ugartechea, a Ituarte y Eusebio y, por último, a Ibarlucea y Guillermo. Con poca estatura y escasa fuerza, hace muchísimos años que Segundo se mantiene sin cuentos entre los mejores pelotaris del mundo; y se mantiene entre ellos con un envidiable record de victorias.

En este viaje suyo a la Habana, la cancha del Jai Alai le ha resultado dura. Le ha costado trabajo conquistarla. Pero en sus últimos partidos se le ha visto jugar con facilidad, con desenvoltura, buscar la pelota, trastear con ella. Lorenzo y él le habían ganado el encuentro anterior a Egozcue y Ecenarro; y anoche la intendencia subió un punto la calidad de la pareja derrotada, poniendo al perseverante Elizondo en el sitio del milagrero de San Juan de Letrán. Y el partido salió reñido y muy interesante. Pero el final sonrió otra vez al madrileño y a Lorenzo, que le está dando a la perfección al rebote con la derecha.

Elizondo y Ecenarro pudieron borrar de la cartonera la primera ventaja buena que en ella fijaron Segundo y Lorenzo. Elizondo devolvió, arqueado hacia atrás, en las puntas de las zapatillas, en un prodigio de acrobacia, los rebotes cruzados de Lorenzo. Sacó bien la pelota y castigó bastante Elizondo. Ecenarro, después de un comienzo malo, se compuso, se creció e hizo a los apostadores de su color el regalo de su juego impetuoso y valiente. Blancos y azules se encuentran empatados a 16; y es Lorenzo quien puede echar su tendencia adelante, cruzando una derecha que gana terreno libre, entre los dos contrarios. Ecenarro se adelanta, salta, pero no puede tocar la pelota.

Nivelados nuevamente en el tanto 17, por estupenda media pared de Ecenarro, luchan apretadamente un tramo, con repetición de empates, aunque manifestándose siempre el dominio de Segundo y Lorenzo. En un esfuerzo admirable, Elizondo y Ecenarro se elevan dos tantos: 20 ellos por 18 los otros, pero acontece que los de abajo van, de un tirón, del 18 al 22, posesionándose ahora de una ventaja que ya no pierden en el resto de la pugna.

Muy seguro, fuerte y cubriendo mucha cancha hasta entonces, Elizondo se descompone y cede. El y el León marquinés hicieron 25 tantos.

Ermua ha jugado otro gran partido. Guruceaga y él permitieron diez tantos a Labat menor e Ibarlucea. Es casi seguro que Eguiluz facilite al hermano pequeño del Chino Areitio la oportunidad de trasladar sus facultades y su juego a los terceros partidos. No cabe duda que anoche Guruceaga le ayudó grandemente, pero Ermua tiene un juego que sobresale en el grupo de iniciadores de programas.

Irigoyen y Celaya juegan esta noche, contra Argárate y Uriona.

Ibarlucea, después de jugar bien la otra noche, ha vuelto a sentir dolor en el brazo y estará algunos días alejado de la cancha.

PROGRAMA PARA LA FUNCION DE ESTA NOCHE, A LAS 8.30

PRIMER PARTIDO a 25 tantos: Ugalde y Eugenio, blancos, contra Ochoa y Alvarez, azules. A sacar ambos del cuadro 10.

PRIMERA QUINIELA a 6 tantos: Celaya, Irigoyen, Uriona, Argárate, Arriola, y Areitio.

SEGUNDO PARTIDO a 30 tantos: Irigoyen y Celaya, blancos, contra Argárate y Uriona, azules. A sacar ambos del cuadro 10.

SEGUNDA QUINIELA A 6 tantos: Gutiérrez, Creus, Goitia, Vallejo, Maguregui, y Emilio.

TERCER PARTIDO a 30 tantos: Gutiérrez y Maguregui, blancos, contra Vallejo y Goitia, azules. A sacar ambos del cuadro 10.

Descubrimiento Glandular Que Restaura La Juventud En 24 Horas

Los que padecen de pérdida del vigor, nerviosidad, cuerpo débil, sangre impura, falta de memoria y que están prematuramente envejecidos y desgastados recibirán con alegría la noticia de un nuevo descubrimiento glandular hecho por un médico americano.

Con este nuevo descubrimiento es posible restaurar rápida y facilmente el vigor de sus glándulas y de su cuerpo, producir sangre rica y pura, fortalecer su mente y su memoria y hacer que en 8 días se sienta usted como un hombre nuevo. En efecto, este nuevo descubrimiento que es una medicina casera en forma de tabletas agradables y faciles de tomar, pone fin a las operaciones glandulares y empieza a producir nuevo vigor y energía en 24 horas, y a pesar de esto es absolutamente inofensivo y obra de manera natural.

El éxito de este descubrimiento sorprendente llamado Varko ha sido tan grande en los Estados Unidos, que hoy se vende aquí en todas las farmacias y boticas bajo la garantía de dar completa satisfacción o se devuelve el dinero. En ostras palabras, Varko hará que usted se sienta lleno de vigor y energía, y de 10 a 20 años más jóven, o de lo contrario basta que presente el frasco vacío y se le devolverá su dinero. Un frasco de 48 Varko especiales de fuerza doble cuesta poco y usted está además protegido por la garantía. Se lo encuentra en la botica escribe.

M.E.C.D. 2016

SE ESPANTO UN CABALLO AL PASAR CERCA DE UN CAMION, DERRIBANDO AL JINETE, QUE RESULTO MUERTO

DESPUES DE PONERSE SUS MEJORES ROPAS, SE DIO CANDELA UNA MUJER, MURIENDO ENTRE HORRIBLES SUFRIMIENTOS

TODO SOCIO DE NUMERO DEL CASINO ESPAÑOL DEL PERICO PUEDE OCUPAR LA PRESIDENCIA

Antes en el Reglamento se disponía que debía ser nacido en España o hijo de español. Fué derogado ese artículo. Eligió esa sociedad su nueva Directiva. Falleció el Sr. J. Sánchez

Atenta misiva llega hasta mí, procedente del Casino Español de este pueblo suscrita por el Sr. Oscar Tintorer, en su carácter de Secretario de esta prestigiosa Institución social, en la que se refiere a la Directiva electa recientemente, así como a otros motivos que interesan a la referida casa social; de acuerdo con sus preceptos legales:

Srta. Carmina Tintorer, Cronista Social del DIARIO DE LA MARINA, localidad. Distinguida señorita, mucho le agradecería le diera cabida al escrito adjunto en su leída Crónica Social, para llenar una orden de la Directiva recientemente electa en las últimas Elecciones, que regirá los destinos de esta Institución en el año 1939. —David Inclán, Presidente; Servando Inclán, Tesorero; Ramón Ruiz, Vice Tesorero; Oscar Tintorer, Secretario; Vicente Díaz, Vice Secretario; Vocales: Juan Fagundo, Joaquín Tirador, Ramón Bon, Rafael Medina, Antonio M. Rouco, Maximino García, José A. Díaz y Domingo Castro. A la vez, aprovecho la oportunidad para conocimiento general y muy en particular para aquellas personas que tomaban como arma que esgrimían injustamente, y en perjuicio de esta Institución Social y Cultural que determinado artículo del Reglamento de la misma, en su fundación decía: «Para ser Presidente del Casino Español, se necesita forzosamente ser nacido en España, o en su defecto ser hijo de un español». Pues bien, el referido artículo ha sido derogado a todos sus efectos legales sin ningún valor a virtud de una moción presentada por el que suscribe, siendo aprobada en Junta General por unanimidad, quedando redactado en la siguiente forma: «Todos los asociados de esta Institución social, tienen el derecho a ser elegidos por elección, para todos los cargos electivos».

Como podrá verse por la presente, la derogación del referido artículo fué por unanimidad, siendo integrada esta sociedad por cubanos españoles, demostrando una vez más, el espíritu español amante de la democracia a la justa razón de las cosas de la Ley. Anticípole las gracias por la acogida que le quiera prestar al presente escrito, ofreciéndome de usted, con la maor consideración, queda a sus órdenes S. S.,

Oscar TINTORER,
Secretario.»

Boda en Perspectiva.

Ya se están corriendo las amonestaciones en nuestra Iglesia Parroquial para la suntuosa boda que hará historia en este capítulo. Nos referimos a los estimados amigos, futuros contrayentes, Srta. Zeida Valdés y el señor Manuel Fernández, destacado comerciante de esta plaza, y personas muy estimadas en esta sociedad. Dados los preparativos de la misma, revestirá los más amplios caracteres de elegancia y buen gusta.

María Retoy, Viuda de Capote

Gentilmente he sido presentada a esta respetable señora, la que ha fijado su residencia en este pueblo, procedente de la Habana. La señora Retoy se propone ser postulada para un acta de Representante a la Cámara por esta provincia, por el Partido Conjunto Nacional Democrático. Su prestigiosa personalidad, unida a sus bondades, se acrecientan por días, dado su espíritu de piedad para todos los menesterosos que necesitan de la intervención facultativa, u otros beneficios, pués ella no necesita que la manden a buscar. Cada vez que conoce algún caso de esta naturaleza, en que puede ser útil a sus semejantes, su máquina sirve de ambulancia para conducir al enfermo a una Clínica de la capital, sin importarle lo que sea el enfermo. De estos casos conocemos varios en nuestro Término y la Provincia. Por eso es de aplaudir la nobleza de alma de esta incomparable señora, que todo su valiosísimos esfuerzos y sacrificios, los pone a contribución de los necesitados. Su triunfo será resonante.

Angel al Cielo

Bajo una montaña de flores quedó sepultada la graciosa niña Rosa, el día diez del presente mes, querida hija de los distinguidos esposos Caridad Hernández y Esteban Falero. La linda niña sólo contaba 15 meses de edad y todos los esfuerzos que hicieron sus amantes padres, fueron valdíos. Eminentes médicos de aquí, de la Habana y Santa Clara, trataron a la paciente, y nada valió. Su débil organismo estaba minado de cruel enfermedad desde su nacimiento, y los auxilios de la Ciencia fueron infructuosos. A su sepelio concurrió toda esta sociedad, demostrando una vez más aún, los afectos de que gozan sus padres. Numerosas coronas le fueron dedicadas a la infortunada Rosa. Descanse en paz este angelito que nos abandona, mientras yo elevo mis oraciones más fervientes para que llegue al Cielo. Mi pésame más sentido a sus atribulados padres por el gran dolor que experimentan.

Otro Duelo.

También ha fallecido recientemente a una edad avanzada el Sr. José Sánchez, tronco secular de una antigua y prestigiosa familia, en el pueblo de Máximo Gómez, en esta provincia. A sus familiares envío mi más sentido pésame por esta pérdida irreparable, y muy en particular a su hijo muy estimado amigo nuestro señor Carlos Sánchez, Presidente de nuestro Liceo y vecino muy estimado.

Carmina TINTORER,
Cronista Social.

ESPECIAL

DE MELENA DEL SUR

La Asociación de la Prensa erigirá un Busto a Martí en Melena del Sur

Con la cooperación del Sr. José Sabrera Díaz, Presidente de Honor de la misma, y entidades locales, se construirá un parque infantil y en él será colocado el busto. Ha sido muy bien acogida la idea.

MUÑOZ,
Corresponsal.

A iniciativa de la Asociación de la Prensa de Melena del Sur que preside el Corresponsal del DIARIO y Jefe de Redacción de la revista «Cúspide», nuestro compañero Félix Muñoz, prontamente será una realidad la idea lanzada por dicho compañero, de colocar en esta localidad un busto del Apóstol Martí que hasta ahora no había sido honrado con ningún modesto monumento.

Tan pronto la Asociación tomó el acuerdo, y conocido el mismo, el señor José Cabrera Díaz, Presidente de Honor de la Ass. y Director de la Revista «Cúspide», y Administrador Gral. del Central Mercedita, ha ofrecido su cooperación estimadísima al objeto de construir un pequeño parque para niños donde serán instalados varios aparatos de solaz para los mismos, y en cuyo centro será colocado el busto del Apóstol, dándose así el nombre de Martí al referido parquecillo.

Próximamente serán iniciados los trabajos para solventar la idea, y serán ofrecidas dos grandes funciones a beneficio de la iniciativa para la adquisición del busto, etc., y a cuya idea cooperarán todas las Sociedades de Melena y el Alcalde Municipal y demás autoridades.

Es digna de encomio la iniciativa patriótica del referido compañero en la prensa y Presidente de la Asociación de Periodistas de ésta, al que felicitamos por medio de esas líneas.

CRUCIGRAMAS

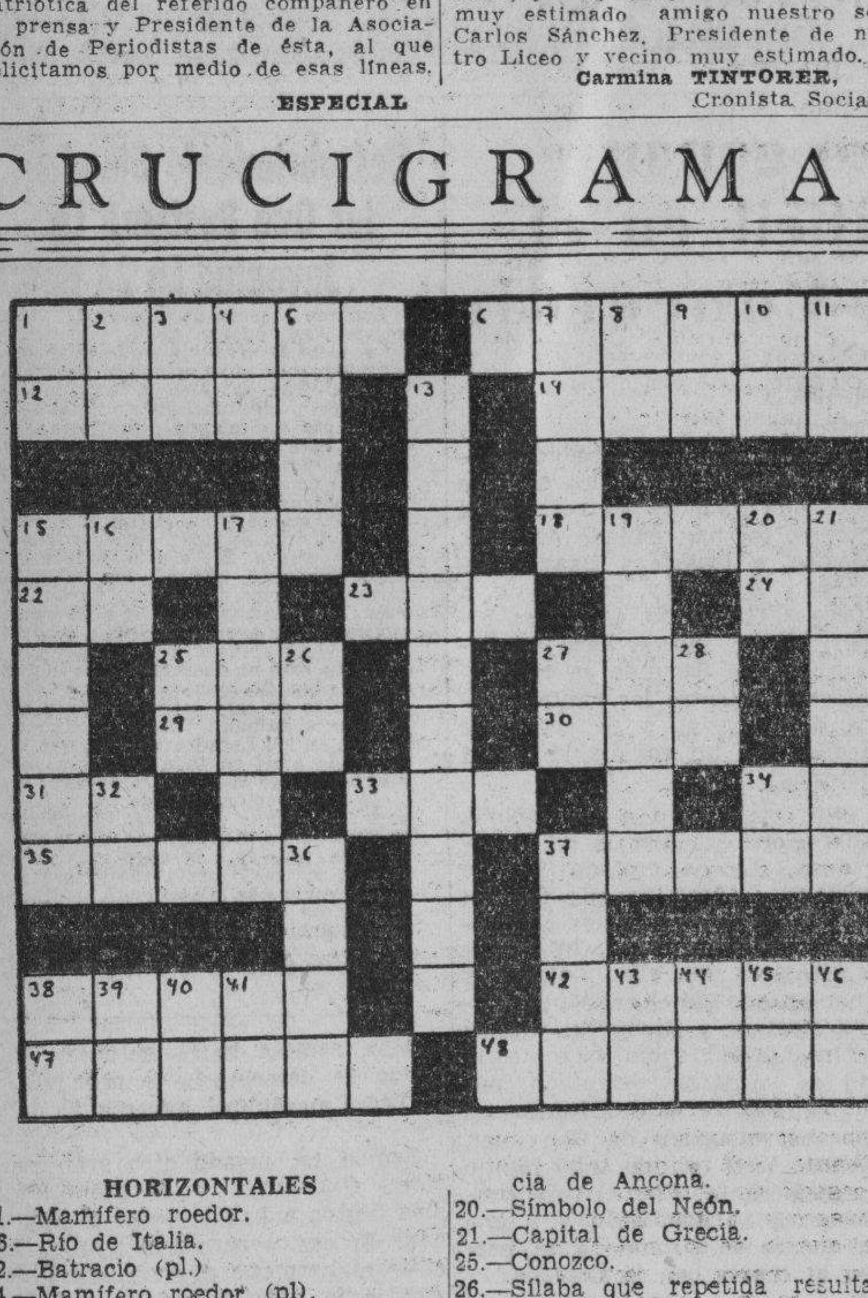

HORIZONTALES

1.—Mamífero roedor.
6.—Río de Italia.
12.—Batracio (pl.)
14.—Mamífero roedor (pl).
15.—Río de Valencia.
18.—Nombre femenino.
22.—Moneda de cobre de los romanos.
23.—Dueño.
24.—Y o e (antiguo).
25.—Preposición.
27.—Epoca.
29.—Nombre de letra.
30.—Variante.
31.—Artículo.
33.—Planta purgante.
34.—Adverbio de tiempo.
35.—Parte del intestino delgado.
37.—Mamífero cuadrumano (pl.)
38.—Alveo o cauce artificial.
42.—Rastro de los animales.
47.—Hijo de Neptuno y de Leivia.
48.—Golfo que forma el Mar Caribe en las costas de Colombia y Panamá.

VERTICALES

1.—Símbolo del Cromo.
2.—Río de Francia.
3.—Sin número.
4.—Interjección.
5.—Atreverse.
7.—Lago de la América del Norte.
8.—Sociedad Anónima.
9.—Ello (en inglés).
10.—Símbolo del Sodio.
11.—Pronombre.
13.—Natural de Río de Janeiro.
15.—Paquidermo.
16.—United States.
17.—Río de Santa Clara.
19.—Ciudad de Italia, en la provincia de Ancona.
20.—Símbolo del Neón.
21.—Capital de Grecia.
25.—Conozco.
26.—Sílaba que repetida resulta el nombre que se le da a un niño pequeñito.
27.—Artículo.
28.—Naipe.
32.—Contracción.
34.—Pronombre personal.
36.—Río de Africa.
37.—Carta geográfica.
38.—Interjección.
39.—Símbolo de la Plata.
40.—Igual al 26.
41.—Afirmación Nacional
43.—Marchar.
44.—Nota musical.
45.—Infusión.
46.—Igual al 41.

A. L. G.

Solución al Crucigrama anterior

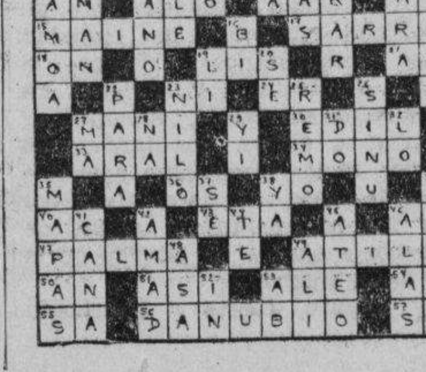

El dictamen sobre el presupuesto del Congreso, aprobado

La Cámara se rebaja $175,000 y el Senado $125,000. Votan varios aumentos de pensiones

Aprobó ayer el Senado de la República, en una breve sesión, el dictamen de la comisión mixta de senadores y representantes sobre el proyecto en relación con el presupuesto fijo del Congreso de la República, el aumento de la pensión de don Fernando Méndez Capote y la concesión de pensiones al ilustre repúblico Adolfo Cabello y a la señora Amalia Montero, una de las muchas que entonaron, por primera vez, el Himno Nacional de Bayamo.

La sesión se desarrolló rápidamente. Se comenzó por despejar la orden del día, remitiéndose los asuntos al estudio de las comisiones permanentes de l aAlta Cámara y aprobándose la moción del senador Pedraza en el sentido de que se dé el nombre de Rafael María Iglesias, un ex Presidente de la hermana República de Costa Rica, al primer parque o centro educacional que se construya en La Habana.

Acto seguido se puso a discusión y se votó el dictamen de la comisión mixta congresional a que antes hemos aludido, por el que se rebaja la cantidad de 300,000 pesos del presupuesto fijo que se aprobó para nuestros cuerpos colegisladores al votarse los Presupuestos Generales de la Nación de 1938-39, que fueron modificados, haciéndose inclusive coincidir el año económico con el año natural, y prorrogados últimamente por tres meses.

De esa reducción de 300,000 pesos corresponderán 125,000 al Senado y 175,000 a la Cámara de Representantes, que dispone de mayor consignación.

Inmediatamente después se aprobó el proyecto aumentando la pensión al doctor Fernando Méndez Capote, uno de los supervivientes de los estudiantes de 1871 y ex secretario de Sanidad.

El senador Ramón Zaydín consumió un turno para hacer el elogio de don Adolfo Cabello, ex senador de la República. Señaló que los pueblos se enaltecían cuando sabían rendir tributo a sus figuras ilustres y que Cabello resultaba el testimonio de lo que era un repúblico.

Habló de cómo nuestros hombres públicos eran enlodados por la concupiscencia, la deslealtad, la torpeza y la envidia y llegaban al ocaso de su vida necesitando el auxilio de una pensión del Estado.

El proyecto concediéndole una pensión de 3,000 pesos anuales pasó de seguida, así como el que otorga una pensión de 600 pesos, también anuales, a la señora Amparo Montero, una de las muchas que cantaron el Himno Nacional, por primera vez, en Bayamo.

Este último proyecto se aprobó a solicitud del senador Enrique Recio.

El senador José Manuel Gutiérrez, solicitó la aprobación del proyecto por el que se crea una notaría en Caibarién y el senador Rivero se interesó por los que se refieren a la enfermedad conocida por la Pinta y a la concesión de pensiones a los señores Sánchez Agramonte y Alberto Nodarse, pero la sesión cayó por falta de quorum al ponerse a votación la solicitud de suspensión de los preceptos reglamentarios para discutir el primero.

ESTAFABAN PRETEXTANDO RECAUDAR PARA AYUDAR A AMNISTIADOS POLITICOS

José Castro Núñez, Jefe del Servicio Secreto de Palacio, procedió anoche a la detención de Carlos González Arreola y Ramón Pérez Sánchez, por que se venían dedicando a cometer estafas, haciéndose pasar como estudiantes y ser miembros del Comité de Ayuda a elementos amnistiados con motivo de la ley de pordón-político-social, de fecha diciembre de 1937.

A González se le ocupó una libreta con direcciones, nombres y números de teléfonos, de las personas a quienes lograron venderlos bonos de ese comité.

Entre los estafados se encuentran los doctores Chacón Calvo y el Magistrado de la Audiencia, señor Meruelos.

Dice el Jefe del Servicio Secreto que los individuos detenidos, solicitaban ayuda entre los elementos militares, del Poder Judicial y del comercio, a los que vendían bonos por valor de un peso, apropiándose del dinero que recaudaban.

Con lo actuando se dió cuenta al Juez Correccional de la Sección Segunda, enviándose al vivac a los acusados.

Un hábil ladrón y una joven cubana presos en N. York

Unas veces aparentaba tener 35 años otras 70. Ocultaba objetos por diez mil pesos

NUEVA YORK, enero 18. (AP).— José Córdova Fortuno, hombre que tiene una barba postiza, dos automóviles, tres nombres y cuatro direcciones, fué arrestado hoy por la policía, que le acusa de recibir objetos robados, pero los detectives dicen que todo esto no es más que una pequeña parte de su historia.

Revelaron que han pasado tres semanas tratando de localizarlo en los apartamentos de Harlem y West Side. Entraba el reclamado por la justicia en una casa como un joven de 35 años y salía como un anciano encorvado y con una larga barba. Era imposible seguirle por la chapa del automóvil, porque la cambiaba con gran facilidad.

También ha sido detenida una bonita joven cubana, Hilda Campiña, de 21 años de edad, bailarina, quien violó las leyes de inmigración de los Estados Unidos por seguir a Córdova Fortuno a este país.

La policía encontró en las habitaciones de Córdova cubiertos de plata con iniciales, instrumentos de música, pieles, trajes costosos, material médico y otras cosas por valor de 10,000 pesos.

CONSIDERABLE CRECIDA DEL RIO TAMESIS QUE AFECTA A VARIAS ZONAS

LONDRES, enero 18. (Havas).— Como consecuencia de las recientes lluvias, el río Támesis se ha desbordado en numerosos lugares entre Walton y Windsor, y en Oxfordshire. En Windsor la corriente ha subido veinte pulgadas, lo cual es mucho más que lo que ocurre siempre por esta época del año. En los distritos de Wiltshire y West Sussex estan inundadas numerosas carreteras.

Sin lugar el recurso de casación que se estableció a favor de J. Benjamín Williams, matador de N. Rodríguez

El Fiscal del Supremo deberá informar si debe recomendarse al Ejecutivo la conmutación de la pena de muerte. Piden la reclusión en un reformatorio de un menor de 18 años, ladrón

La Sala de lo Criminal del Tribunal Supremo ha declarado no haber lugar al recurso de casación admitido de derecho en beneficio del reo Jorge Benjamín Williams, que fué condenado a la pena de muerte por la Audiencia de Oriente, por delito de asesinato cualificado por la alevosía, con una agravante. Las actuaciones pasarán hoy mismo al fiscal de dicho Tribunal, doctor Maximiliano Smith para que informe si es de recomendarse al Ejecutivo la conmutación de la pena, por algún motivo de equidad o de justicia.

Según la Sala sentenciadora, el procesado Williams prestaba servicios en la finca «Las Minas» casa de vivienda de Nieves Rodríguez Ramos, en Victoria de las Tunas, habiendo concebido una fuerte pasión amorosa por la citada Nieves Rodríguez, que reprimía por respeto a sus patronos, lo que le infundió un carácter áspero, hasta el extremo de que por discusiones que suscitaba con su conducta, fué despedido por la expresada señora. Concebida por Williams la idea de darle muerte, se proveyó de un revólver que encontró en la finca y en la tarde del 19 de febrero pasado se presentó en el domicilio de la víctima cuando ésta se encontraba planchando y preguntándole si había mandado a buscar a otro individuo para que lo sustituyera. Al contestar la citada Nieves afirmativamente, esgrimiendo el revólver, súbita e inesperadamente estando ella ajena a la agresión, le disparó por la espalda, produciéndole la muerte, y después de cometido el hecho devolvió el revólver al lugar donde lo había tomado y fué a presentarse a las autoridades.

Que se le recluya en un reformatorio

El fiscal de la Audiencia ha solicitado que sea recluido en un reformatorio de menores el procesado Ambrosio Duque y condenado el otro procesado en la misma causa, Crecencio Martínez Pedroso, a 7 años, 8 meses de presidio, por un delito de robo. Ambos, puestos de acuerdo, robaron en la morada de Rafael Torres, apropiándose de trece sacos de arroz que Torres guardaba en su casa, los que vendieron más tarde al asiático Felipe Lee, que ignoraba la ilegal procedencia del citado producto. El citado Duque es menor de 18 años.

LA SITUACION EUROPEA MEJORO ULTIMAMENTE, EN OPINION DE O. PIREW

JOHANNESBURG, Africa del Sur, enero 18. (Havas).—En un discurso que pronunció esta noche en Johannesburg, Oswald Pirow, ministro de Defensa sudafricano, declaró que a menos de que en la crisis de España surja lo inesperado, de la visita de Chamberlain a Roma resultará una disminución de la tirantez internacional. Expuso también Pirow, cuyo recinte viaje por diversas naciones europeas le suministró elementos de observación de mucho valor que en general la situación de Europa ha mejorado desde principios de este año. En cuanto a la solución del problema de los refugiados, el Ministro dijo que la solución más acertada se aproxima mucho a la de la creación de un Estado autónomo que acoja a cuantos se queden sin patria en el Viejo Mundo.

El Ministro de Defensa habló en el banquete ofrecido esta noche en Johannesburg a Lord Nuffield, el magnate automovilístico inglés, que se encuentra de visita en Sud-Africa.

ALEMANIA SE QUEJA DE QUE SIENDO BUEN CLIENTE DE LOS EE. UU. ES MALTRATADA

BERLIN, enero 18. (Transocean). La importante revista alemana «Vierjahresplan» publica un artículo debido al ministro de Economía del Reich, Walter Funk, en que examina críticamente el intercambio comercial entre Alemania y los Estados Unidos de América.

Alemania adquirió en los diez primeros meses de 1938 productos extranjeros por valor de cinco mil millones de marcos.

«Quizá lo más interesante de ello es que el país donde Alemania compró mayor cantidad de mercadería fué precisamente en los Estados Unidos.

Este cliente lo perderán los Estados Unidos y las dificultades, a medias vencidas en el tratado comercial anglo-norteamericano, demuestran bien claro lo difícil que será hallar sustitución dentro del mercado mundial. Nosotros, empero, hallaremos sustitutos para nuestras compras norteamericanas, en los estados Balcánicos y Turquía, puesto que estos países agrarios producen casi todo lo que necesita Alemania y porque, aumentando su capacidad productora a medida que crecen las adquisiciones alemanas, llegarán a robustecerse económicamente, mejorando la capacidad de las compras de su población y su nivel de vida».

Ha declarado sin lugar el Supremo el recurso presentado contra un artículo de la Ley de Enjuiciamiento Criminal

Se combatió por estimársele inconstitucional. Interesa el Ministerio Fiscal que se inicie causa contra los que se dedicaban a cobrar dos veces las pensiones de veteranos

Ha hecho pública el Tribunal Supremo la sentencia dictada por el Pleno del mismo en la controversia de inconstitucionalidad establecida por Helio Ildefonso Oquendo Aguila y otros contra el artículo 631 de la Ley de Enjuiciamiento Criminal, conforme fué modificado por la Orden 109 de 1899 y la 181 de 1900, que se les aplicó por la Audiencia de Camagüey en causa seguida por los recurrentes contra José Isabel Páez, por el delito de injurias.

Alegaban los demandantes que es inconstitucional dicho artículo 631 al establecer diferencias entre las acusaciones privada y Ministerio Fiscal, pero el máximo organismo judicial desestima la controversia por no infringirse con dicho precepto la Ley Constitucional en vigor.

Causa criminal que debe iniciarse

El Fiscal del Tribunal Supremo ha interesado de la Fiscalía de la Audiencia habanera que dirija procedimiento criminal contra los que aparezcan responsables del cobro dual de la pensión del veterano fallecido, Antonio Alfaro.

Se han recibido en la Secretaría de Justicia los informes remitidos por el Encargado de Negocios de Cuba en México sobre el sistema penal que acaba de aprobar la Cámara de Diputados de dicha República en los Tribunales del Fuero Común, por si puede ser necesario para estudiarlo en las reformas que han de hacerse aquí en la Ley de Procedimiento Criminal que se encuentra en proyecto.

Cuestión de competencia resuelta

Ha resuelto la Sala de lo Criminal del Tribunal Supremo la cuestión de competencia mantenida entre los juzgados de Instrucción de Cienfuegos y Sección Segunda de la Habana para el conocimiento de una causa que se sigue a Angel B. Novoa, delegado del Registro de Extranjeros de la Secretaría de Gobernación que aparece responsable del delito de malversación de caudales públicos.

El Supremo resuelve la competencia dándosela al juzgado de Cienfuegos, toda vez que el delito aparece cometido en el Término de Cruces, el cual forma parte del Partido Judicial cienfueguero.

Veinte años por falsificar billetes de Lotería

Veinte años de presidio ha pedido el Fiscal de la Audiencia para el procesado Angel Suárez López, quien deberá pagar, además, una multa de 500 cuotas de un peso, por un delito de falsificación de billetes de la Lotería Nacional.

—Por traficar con drogas heroicas interesa el Fiscal se condene a los procesados Miguel Miñoso Gispert y Obdulia Sánchez Montes a las penas de cuatro y dos años de prisión, y multa de 300 cuotas de un peso cada una, respectivamente.

—Para José Pérez Rodríguez, alias «El Chicuelo», interesa el Ministerio Público, en una causa por delito de robo, la pena de cuatro años de presidio correccional.

—Cuatro años de reclusión solicita para el procesado Marcelino Ortega Pecharomano que trabaja como sirviente en una residencia del Vedado y donde con abuso de la confianza en él depositada llevó a cabo un robo.

—Por un delito de trata de blancas pide para Julia Núñez González, tres años de prisión.

—También, por idéntico delito, para la procesada Marta Valdés o Marta Rodríguez Valdés, pide el Fiscal la pena de cinco años de reclusión en la Cárcel de Guanabacoa; es acusada por la Policía Nacional de poseer en la Villa de Güines una casa de explotación del vicio.

—Cuatro meses de arresto mayor son pedidos para José Pérez Rodríguez por un delito imperfecto de robo.

Y un año de prisión para los raptores Francisco Abreu Sánchez y Horacio Montes de Oca y López.

No se traslada ya la Audiencia para la calle de Tacón

Se considera muy pequeño el citado edificio. Tal vez se acuerde hacerle un piso más

El doctor Augusto Saladrigas, Secretario de Justicia, ha dirigido una comunicación al Presidente de la Audiencia, doctor Mario E. Montero, en la que le notifica la suspensión del traslado de ese tribunal para el edificio de Tacón, frente a Empedrado, que se venía efectuando, en atención a que el repetido edificio no reúne las condiciones necesarias para que todas las dependencias de la Audiencia puedan ser instaladas en él. El doctor Montero dió cuenta de la referida comunicación a la Sala de Gobierno, la que se dió por enterada.

A pesar de ello se estima en los centros judiciales que la aludida dificultad del traslado del repetido tribunal habrá de solucionarse en breve tiempo, distribuyéndose convenientemente las dependencias de la Audiencia, incluyendo la Fiscalía, y fabricándose una tercera planta en el edificio de Tacón, si fuere necesario, pues se considera de urgencia que el centenario edificio de la antigua cárcel y vivac de la Habana sea desalojado lo antes posible por su cada día más míseras condiciones de peligrosidad y falta absoluta de higiene y saneamiento.

NUEVOS REPRESENTANTES DE PAISES EXTRANJEROS EN LA ESPAÑA NACIONAL

Para el cargo de agente diplomático de Suecia en la España nacional, el Gobierno sueco ha designado a M. Berencreutz, Jefe de Negociado Político del Ministerio de Negocios Extranjeros de Suecia.

El Gobierno de Estocolmo ha dado así realidad inmediata a las negociaciones que han venido realizándose para el reconocmiento de hecho del Estado español.

La Representación de Noruega llega a la España Nacional

El día 2 de diciembre llegó a Burgos la Representación Diplomática que el Gobierno de Noruega envía a la España Nacional. La componen el agente de aquella nación, señor Areld Huitfeld y su secretario general, Willy Utki.

Inglaterra acepta que Italia no retire los legionarios, hasta la victoria de Franco

LONDRES, enero 18. (Havas).— Según el redactor diplomático de la Agencia Reuter, los miembros del Gabiente británico, después de haber escuchado de boca del propio Primer Ministro, Chamberlain, en el Consejo de hoy, los resultados de las conversaciones de Roma, quedaron satisfechos de las conclusiones a que llegaron los dos jefes de Gobierno, conviniendo en que el pacto anglo-italiano debe ser cumplido integralmente.

En cuanto a la situación de España, la impresión que parece más fidedigna es la de que Mussolini expuso claramente a Chamberlain que no se debe esperar que los voluntarios italianos sean retirados del territorio de la península, en tanto no sea completa la victoria de los nacionales de Franco. En lo que respecta a la demanda del líder laborista Clement Attlee, de que se convoque el Parlamento, se cree que el Primer Ministro contestará esta noche, pero que de todos modos, como la Cámara reanudará sus sesiones el día 31 de enero, no hay motivos para acceder a la petición del jefe oposicionista.

En los combates junto a la costa tarraconense, la escuadra nacional bombardea las posiciones del Gobierno

BARCELONA, enero 18. (Havas). A pesar de las lluvias que cayeron hoy en el sector Sur del frente catalán, informa esta noche el Ministerio de Defensa, la lucha se reanudó desde horas de la mañana, con extrema violencia, a lo largo de la costa. A nueve kilómetros al Nordeste de Tarragona, y sobre la carretera que une a esta ciudad con Barcelona, se libraron combates reñidísimos por la posesión de la aldea de Altafulla y la altura de San Antonio. Poco después del amanecer la artillería nacionalista martilló duramente las posiciones del Gobierno, que de cuando en cuando sufrieron también intensos bombardeos aéreos. Simultáneamente tres buques de guerra de la escuadra nacional, enfilaron los tiros de sus baterías sobre los atrincheramientos izquierdistas.

Tras varias horas de lucha, la infantería franquista logró ocupar Altafulla y la disputada altura de San Antonio. Las tropas del Gobierno se replegaron en orden, amagando en horas de la tarde un contrataque.

DEFUNCIONES OCURRIDAS AYER EN LA HABANA

Hasta las 4 p. m.)

Fernando Cuello Casal, blanco, de 80 años de edad, en 15 y 4, Vedado.
Dionisio Herrera, negro, de 89 años, ene Cerro número 1424.
Carmen P. Medina, blanca, de 36 años, en Escobar 776.
Gustavo García Lavín, blanca, de 89 años, en Jardines 55.
Marcelina Primelles, negra, de 70 años, en Lamparilla 369.
Jacinta Garras, negra, de 48 años, en Soto, Arroyo Naranjo.
Tomasa H. Herrera, negra, de 86 años, en Angeles 205.
Rosario P. Bustamante, blanca, de 70 años, en Aguila 503.
Mariano Valdés Alvarez, blanco, de 73 años, en el Hospital Las Animas.
Pedro Romero, mestizo, de 56 años, en el Hospital Calixto García.
Orquídia de Alfonso, blanca, de 20 meses, en J. Roy 15.
Serafina Valdés Valdés, blanca, de 53 años, en San Isidro sin número.
Juan Trillo, blanco, de 50 años, en La Benéfica.
Sergio León Octavio, blanco, de 26 años, en el Hospital Municipal.
Pastor González, blanco, de 68 años, en el Hospital Calixto García.
Regla Cabrera, blanca, de 26 años, en el Hospital Calixto García.
María Miranda Ayala, blanca, de 38 años, en el Instituto del Cáncer.
Manuel Boquete Faillo, blanco, de 52 años, en el Hospital Calixto García.
Arturo Casal Alfonso, blanco, de 71 años, en Concepción 361.
Carmelina R. Condelaria, blanca, de 2 años, en el Hospital Municipal.
Antonia Alfonso, blanca, de 67 años, en el Hospital Calixto García.

TITULOS PARA MARCAR GANADO EXPEDIDOS POR LA S. DE AGRICULTURA

El Subsecretario de Agricultura, doctor Gustavo E. Perea, ha firmado los siguientes títulos expedidos por el Negociado de Registro Pecuario y Marcas de Ganado.

José Quintana Benítez de la provincia de Matanzas.

Eliseo Valdés Ferrer, Alejo Portal Flores, Francisco Martín González y Benigno Cossío de la provincia de Santa Clara.

Manuel Santín, Prudencio Pardo, Manuel Alvarez Conde, Emeterio Chávez López, Loreno Mestre Nápoles, Eduardo Hernánde López, Rafael Castellanos Luna de la provincia de Camagüey.

Luis Rondón, José Rosseau Verderau, Mariano Coca Pele, Mariano Hernández Galardy, José Hernández Galardy y Alberto Hernández Cancañón de la provincia de Oriente.

Marcas de ganado

Han solicitado marcas como ganaderos mayores los siguientes señores:

Emilio Zaldívar Pereyllades, Sucesión de Víctor Rodríguez, Ramón Sánchez González y Antonio Cirrea.

CONCRETA VASTO PLAN DE ARMAMENTO AEREO EL GENERAL H. H. ARNOLD

NUEVA YORK, enero 18. (Exclusivo)— El general H. H. Arnold, informó hoy al comité de asuntos militares de la Cámara de Representantes en Washington, que es indispensable que el Congreso apruebe su plan para crear nuevas bases en el Atlántico y Pacífico, y construir inmediatamente 3.000 aeroplanos de combate adicionales.

DESDE UNA MAQUINA HICIERON UN DISPARO A UN CAMPESINO CAUSANDOLE GRAVES HERIDAS

Se construirá una tribuna para dos mil personas en la Ciudad Prócer para las autoridades y personalidades invitadas a presenciar la revista militar del 24 de Febrero

MATANZAS

SOLICITAN EL ENVIO DE UN EQUIPO DE RIEGO

COLON, enero 18. DIARIO. Habana. El club Leones de esta ciudad, que preside el señor Francisco León, acordó hoy solicitar del señor secretario de Sanidad el envío de un «equipo bomba» para el riego de las calles. Este Club, de acuerdo con las autoridades locales, facilitará los medios para el mantenimiento del servicio hasta que sea posible su inclusión en los presupuestos. Es bien de la salud del pueblo el Club Leones, espera presten atención a este ruego.—Manuel Gómez, corresponsal.

DE CONSOLACION DEL SUR

Boda Distinguida

En días pasados tuvo efecto en la Iglesia Parroquial de San Cristóbal, la boda de la graciosa y lindísima señorita Clarita Santana Alvarez con el correcto y distinuido joven José Manuel Torga y Torres.

En el matrimonio Notarial actuaron como testigos los señores Melanio San Juan; José Elías Asón, Modesto Cruz y José Manuel Suárez. por la gentil Clarita.

Y por el novio los señores José Méndez, Antonio Rivero, Sargento Luis García y José Antonio Sotres.

La Iglesia presentaba un adorno floral preciosísimo.

A las seis en punto hizo su entrada en el templo la adorable «fiancee», a los acordes de la Marcha de Esponsales. Un murmullo de admiración se oyó en el templo!

Lindísima estaba Clarita; ataviada con sumo gusto lucía una valiosa toilette y el velo era de finísimo tul ilusión.

Un primor el ramo de mano.

Una exquisita creación del jardín «El Clavel».

Era de azucenas y jazmines de Persia.

La enamorada parejita fué apadrinada por la distinguida señora Juliana Torres de Torga y el distingui do caballero señor Fernando Cabada.

Al paso de la novia regalan pétalos de rosa los graciosos niños Myrtha Pérez y Wifredo Fernández, que iban de pajecitos.

Bendijo tan venturosa unión el Reverendo Párroco de San Cristóbal.

Firmaron el pliego matrimonial como testigos:

Por la linda Clarita, el Dr. Jesús A. Figueras; el Capitán del Ejército Constitucional, José F. Izquierdo y los señores Rubén Darío Rodríguez y Antonio Orbay.

Por el novio: el Comandante del Ejército Constitucional Manuel Castillo y los señores Ignacio Carbajal Mario Suárez y Heriberto Fernández.

De la Iglesia se trasladó la concurrencia a la residencia de los hermanos de la novia, los distinguidos esposos Fernando Cabada y Zoila Santana de Cabada, donde fué espléndidamente obsequiada con un exquisito «bufett».

Imposible sería dar una relación de la concurrencia por lo que renunciamos a ello.

Entre votos y entre plácemes de la selecta concurencia que presenció la ceremonia, salieron hacia la Habana los novios, rumbo a su felicidad.

Que ésta sea eterna.

Son mis deseos.

Relación de Regalos

Hé aquí la relación de los regalos recibidos por los novios señorita Clarita Santana y José M. Torga.

Tres juegos de muebles de José Torga y señora.
Un filtro, de Mantín Santana.
Un check, de Carbajal y Cía.
Una vajilla de loza, de José Antonio Sotres y Sra.
Un juego de cubiertos, de Elías Azón y señora.
El ajuar de novia y casa, de Fernando Cabada y señora.
Un solitario de brillantes, de Zoila Santana de Cabada.
Una licorera, de Antonio Santana.
Un par de sillones del Comandante Castillo y señora.
Cinco pares de zapatos y 4 de zapatillas, de Mario Santana.
Una plancha eléctrica y una bufanda, de Fernando Santana.
Un costurero, de Esther Santana.
Un medallón y un juego de tapetes, de Mirtha Torga.
Un jarrón de José R. Santana y señora.
Un juego de mantel, de María Corona Torga.
Una lámpara de noche, las ligas de novia y dos pares de zapatillas, de Gonzalo Santana y señora.
Un porta retratos, un pañuelo y una caja de polvos, de María Cecilia Díez.
Un par de cuadros, de Aida Becerra.
Una batería de cocina de los empleados de «Casa Sánchez» de Ovas.
Una cartera y dos maceteros, de Benigno Martínez y señora.
Una lámpara de comedor de Mario Suárez y señora.
Un juego de copas, de Eutiquio Herrera y señora.
Una fosforera, de Dora Ferro.
Un porta peines, de María Luisa Quintana.
Una bolsa, un pañuelo y unas flores, de Digna Cruz.
Un tapete, de Alberto Ezquenaz.
Un par de medias, del Sr. León.
Un juego de té, de León Sherman.
Un mantel de té, de Pola Sherman.
Un pañuelo de novia, de Zoila Baleztena.
Un crucifijo de brillantes, del novio.
Un par de zapatillas, de Alicia Boyes.
Un detente, de las M.M. Escolapias de Artemisa.
Un par de zapatillas de Pedro Millares.
Una lámpara de mesa, del Dr. Matías de la Fuente y Sra.
Un jarrón de Manuel Collantes y señora.
Un centro de mesa, del Capitán Izquierdo y señora.
Un cuadro, de Néstor Uinelo.
Un centro de mesa, de José M. Suárez.
Un centro de mesa, de Menalio San Juan y señora.
Un jarrón, de Amelia Ada de Perdomo.
Tres corbatas, de Raúl Alacán.
Un centro de Mesa, de Luís García y señora.
Un jarrón, de Miguel Rives y Sra.
Un centro de mesa, de Rubén D. Rodríguez y Sra.
Una lámpara de mesa, de Ignacio Carbajal y Sra.
Un frasco de perfume, del doctor Félix Valle y Sra.
Un kimono, de José Lavín.
Un centro de mesa de Elvira Humara e Hijos.
Un frasco de perfume, de Fausto Fuente y señora.
Un juego de coqueta, de Julián Lastra.
Un par de medias, de Antonio González y señora.
Un juego de adornos de cuarto, de Armando Colls y Sra.
Una sobrecama, de F. R. Campillo y señora.
Un frasco de perfume, de Antonio Rivera y señora.
Tres toallas de León Guzmán y señora.
Un frutero, de Domitila Torres.
Una lámpara, de Heriberto Fernández y señora.
Un centro de mesa, de Manuel Sánchez y familia.

Felo Díaz YAÑEZ,
Cronisto Social

UN RUEGO DEL MAGISTERIO

BANAGUISES, enero 18. DIARIO. Habana. El Magisterio del ... Escolar, ruega por conducto del DIARIO a los congresistas matanceros gestionen ante la Secretaría de Hacienda que se incluya en los próximos presupuestos el aumento de sueldo que determina la ley ... cionada por el señor Presidente de la República.

—Ha causado regocijo en esta ... próxima zafra del central «Ala...» —Ramos, corresponsal.

SANTA CLARA

CAYO EL PREMIO MAYOR EN ZAZA DEL MEDIO

ZAZA DEL MEDIO, enero 18. DIARIO. Habana. Ha caído en este pueblo el Premio Gordo de la Lotería Nacional, correspondiente al sorteo de hoy. En el término de seis meses han sido distribuídos en este ... seis premios importantes. Fueron agraciados ahora elementos pobres en su mayor parte.—Pacheco, corresponsal.

CAMAGUEY

SE CONSTRUIRA UN STAND CAPAZ PARA DOS MIL PERSONAS

CAMAGUEY, enero 18. DIARIO. Habana. En la Avenida de los Mártires se construirá un hermoso stand con capacidad para dos mil personas destinado a las personalidades que llegarán a esta ciudad, para presenciar la mayor revista militar que se haya celebrado en esta ciudad el día 28 de febrero próximo. Las fuerzas serán inspecionados por el coronel Batista, cuya noticia dimos exclusivamente en su oportunidad.

También se espera que venga el Primer Magistrado de la República. Se construirán palcos especiales para las autoridades, Cuerpo Diplomático, etc.

El natalicio del Apóstol será dignamente festejado por los escolares e instituciones sociales, en el Casino Campestre.

Cuando se dirigía a pié rumbo a Sibanicú, faltando poco para llegar a dicho pueblo, por la carretera Central, desde una máquina le hicieron un disparo al español José Villalobo Robles, de 42 años, vecino de esta ciudad recibiendo heridas de gravedad en distintas partes del cuerpo. Ingresó en el Hospital, donde está siendo atendido. La policía investiga, no habiéndose podido conocer aún quienes fueron los autores. El herido declaró que sintió la máquina detrás de él, viendo que se apagaron las luces al pasar a su lado, haciendo el disparo. Supone que fué con una escopeta. —Hernández, Corresponsal.

ORIENTE

AL ESPANTARSE EL CABALLO LANZO AL JINETE CONTRA UN CAMION

PALMA SORIANO, enero 18. DIARIO. Habana. En el lugar conocido por «Mantonia» resultó muerto el ciudadano cubano Juan Rosales de la raza blanca, como de cincuenta años de edad, quien iba montado a caballo, espantándose la bestia al cruzar junto a un camión de petroleo, que manejaba el chofer Ramón Castro, chapa 65592, lanzándolo contra el referido camión.

El cadáver de Rosales se encuentra tendido en la Casa de Socorro, y el chofer Castro ha sido detenido, ingresando en el vivac. El doctor Sorós, fué designado defensor del chofer.—Ruiz Arias. Corresponsal.

SE PRIVO DE LA VIDA

SANTIAGO DE CUBA, enero 18. DIARIO. Habana. Josefa Segura, esposa de Manuel Marrero, vecina del chucho número 4, del central Miranda se vistió sus mejores ropas, se roció con gasolina y se prendió fuego. Convertida en una antorcha humana comenzó a gritar. Sufrió tan graves quemaduras, que falleció cuando era asistida en el hospital del referido central.

Refiere el esposo que ella solía decirle que la llamaba una voz de ultratumba, y él trataba de persuadirla que se dejara de tales cosas. Cuando la asistían en el hospital, dijo que había sido débil al oir los consejos de su difunta hermana, que la invitaba a quemarse.

La difunta hermana de Josefa se había suicidado hace algún tiempo en esa forma. Era Josefa natural de Canarias, y contaba 28 años.—García, corresponsal.

ESPIRITUANAS

Simpático Compromiso

Compromiso amoroso de una gentil y graciosa señorita de nuestra mejor sociedad. Trátase de Nena Pérez Mas con el estimado joven Sr. Oreste Brunet López, destacada figura de la sociedad de Hacendados de esta zona.

Este compromiso quedó formalizado en la pasada semana.

Muchas felicitaciones han recibido tan distinuidos jóvenes de sus amistades.

Expresión de Gratitud

A la culta cronista del pueblo de Cabezas, distinuida compañera en el periodismo, quiero enviarle por este medio mi mayor agradecimiento por el mensaje de condolencia que me envió por medio de su crónica.

Muy agradecida me encuentro a sus frases.

Operada en la Clínica Los Angeles

Por el reputado galeno Dr. Manuel Orizondo, ha sido operada la inteligente niña Aurora Valdivia de la Aguilera, aprovechada alumna del Colegio del Apostolado de esta ciudad.

Ya la graciosa Nena se encuentra completamente bien. Un nuevo triunfo del notable cirujano Dr. Orizondo. Esta nota me es muy grato consignarla.

De la Sociedad «Yayabo Tennis Club»

He recibido atento B.L.M. de la nueva Directiva que ha de regir los destinos de esa aristocrática sociedad en el presente año 1939.

La Directiva es la siguiente: Presidente: Dr. Baldomero Escribano; Vice: Srta. Margot Muñoz; Secretaria: Isabel J. Más; Vice: Ernesto Froilán Moré; Tesorero: Ernesto Munio; Vice: Tomás de la Aguilera; Vocales: Carmen García Rubio, Dr. Nicolás Martínez Carrera, Srta. Mercedes Trelles, Enrique Torres, Dr. Antonio Jordán, Sra. Natividad C. de Cañizares, Srta. Gloria Castañeda Dr. Armando de Lara, Srta. May Weiss y Dr. Joaquín Cañizares.

Me complazco en felicitar a tan distinguidos miembros, que tan dignamente han sido electos, muy especialmente al culto galeno Dr. Baldomero Escribano, entusiasta Presidente elegido.

Próxima Visita

Grandioso recibimiento se le tributará al Secretario de Educación Dr. Aurelio Fernández Concheso en su próxima visita a esta su ciudad natal

Magníficos preparativos se vienen haciendo, tanto por el Magisterio espirituano como por las distintas personalidades de esta ciudad. Tema interesante para mi crónica.

Hasta pues.

Ismeria Victorero PERAZA,
Cronista Social.

M.E.C.D. 2016

PARA LOS ESTADOS UNIDOS, DE LIBRE EXPORTACION, SE SEÑALA UNA CUOTA DE 1,174.369 TONS.

Estados Unidos de Norte América, retenidos, 500,000 toneladas; otros países, libre, 311,002; otros países, especiales, 270,000; otros países, reserva, 291,146 y, consumo local, 150,000. Decreto

Por decreto del Presidente de la República, a propuesta del Secretario de Agricultura, ingeniero García Montes, ha sido señalada la producción azucarera para la zafra del presente año, fijándose en 2.696.517 toneladas largas, de 2,240 libras españolas netas cada una.

El texto íntegro de dicho decreto es como sigue:

DECRETO

POR CUANTO: El Instituto Cubano de Estabilización del Azúcar, de acuerdo con el Artículo II del Decreto-ley número 522, de 18 de enero de 1936, publicado en la Gaceta Oficial del día 20 de dicho mes y año, ha recomendado al Presidente de la República por acuerdo tomado en Asamblea General de Miembros, celebrada el día 6 del corriente mes de enero, que para el año de 1939 limite la producción del azúcar, distribuyéndola en tres cuotas, con destino a los Estados Unidos de América, a otros países que no sean los Estados Unidos de América y para el consumo local.

POR CUANTO: El monto de la zafra de Cuba debe ser determinado tomando como base la cuota de exportación que a Cuba se fije por el Gobierno de los Estados Unidos de América dentro del plan de cuotas vigente en ese país, considerando las necesidades del consumo interior en nuestra República y atendiéndose, en cuanto al mercado constituído por los países que no sean los Estados Unidos de Norte América a las estipulaciones del Convenio Internacional Azucarero, firmado en la ciudad de Londres, en 6 de mayo de 1937, que ha sido ratificado por el Senado de la República, en su sesión de agosto de 1937 y publicado en la Gaceta Oficial de 4 de octubre de dicho año.

POR CUANTO: En relación con el mercado de los Estados Unidos de América, debe mantenerse la política de cooperar con las medidas del Gobierno de los Estados Unidos de América que regulan el abasto de ese mercado y, en su consecuencia, no debe crearse en nuestra República existencias con exceso de las necesidades calculadas para dicho país por el Departamento de Agricultura, sin perjuicio de mantener en Cuba, en adición a la cuota de importación que le ha fijado por el Gobierno de los Estados Unidos de América, una cantidad de azúcares como existencia normal para el caso de posible aumento del consumo en los Estados Unidos de América que dé lugar a que la cuota inicial concedida a Cuba para dicho país sea aumentada, para lo cual puede estimarse como adecuada la cantidad de 500,000 toneladas, según ha demostrado la experiencia.

POR CUANTO: El Instituto Cubano de Estabilización del Azúcar informa que de acuerdo con los antecedentes que obran en su poder, las existencias de azúcares disponibles en el presente año con destino a los Estados Unidos de América procedentes de las zafras anteriores, son las siguientes:

a—Azúcares retenidos de la reserva para los EE. UU. de América que originalmente fué de 500,000 toneladas, de acuerdo con el Artículo IV del Decreto Presidencial número 137, de 20 de enero de 1938 y que a consecuencia de la aplicación de las disposiciones del Decreto Presidencial número 1747, de 26 de agosto de 1938, han resultado en definitiva (toneladas)	541.268
b—Azúcares elaborados en la zafra de 1935, cuya exportación fué autorizada para 1939 por el Decreto Presidencial número 2540, de 22 de octubre de 1935 (toneladas)	4.315
c—Azúcares elaborados en la zafra de 1938, no sujetos a restricción, que no han sido exportados en 31 de diciembre de 1938 (toneladas)	655
Las anteriores cantidades hacen un total de (toneladas)	546.238

POR CUANTO: Las 655 toneladas a que se refiere la letra c del Por Cuanto anterior corresponden a pequeños lotes, en su mayoría saldos dejados por vapores en distintos puertos y que por lo exiguo de su cantidad ha sido prácticamente imposible embarcar dentro del pasado año, y que, por consiguiente, debe autorizarse su exportación para 1939.

POR CUANTO: Habiéndose asignado a Cuba por los Estados Unidos de América, para el presente año de 1939 una cuota de importación ascendente a 1.954.303 toneladas cortas, equivalente a 1.720.607 toneladas largas de 2.240 libras netas españolas cada una, calculada la conversión a base del factor 1.014126277, es necesario limitar a esa cantidad las exportaciones de azúcar para ese destino.

POR CUANTO: De la cuota de exportación a los Estados Unidos de América, ascendente a 1.720,607 toneladas largas españolas, precisa rebajar las 546,238 toneladas de las existencias a que se ha hecho referencia anteriormente, de modo que los azúcares de nueva producción de la zafra de 1939 que podrán exportarse a los Estados Unidos de América durante dicho año natural quedan reducidos a 1.174,369 toneladas largas de 2.240 libras españolas.

POR CUANTO: A fin de crear la reserva de existencias normales para los Estados Unidos de América, a que se ha hecho referencia anteriormente, debe autorizarse la elaboración de 500,000 toneladas largas españolas, que quedarán retenidas para ser exportadas a partir del primero de enero de 1940 o antes, si ello fuere necesario, a virtud de concederse a Cuba cuotas adicionales para 1939 por el Gobierno de los Estados Unidos de América.

POR CUANTO: De acuerdo con el Convenio Internacional de Londres, de 6 de mayo de 1937, nuestra República tiene una cuota básica de exportación de 940,000 toneladas métricas, equivalentes a 912,258 toneladas largas españolas de 2.240 libras cada una y además está autorizada a tener en 31 de diciembre de cada año una reserva que no exceda de 300,000 toneladas métricas, equivalentes a 291,146 toneladas largas españolas, pero para el segundo año-cuota del Convenio, de 1 de septiembre de 1938 a 31 de agosto de 1939, la cuota de exportación de nuestra República es de 855,000 toneladas métricas, equivalentes a 829,775 toneladas largas españolas, como consecuencia de la reducción del 5 por ciento autorizada es el Artículo 21-A del Convenio Internacional Azucarero de Londres, que para nuestra República es de 47.000 toneladas métricas y la reducción voluntaria adicional que unánimemente acordaron las partes signatarias de dicho Convenio en la sesión del Consejo Internacional Azucarero de 14 de julio de 1938, en la cual la participación de Cuba fué de 38,000 toneladas métricas.

POR CUANTO: Para cubrir la cuota de exportación al llamado mercado libre mundial ascendente a 829,775 toneladas largas españolas a que antes se ha hecho referencia, Cuba tenía en primero de septiembre de 1938, fecha de comienzo del segundo año-cuota dentro del Convenio Internacional Azucarero de Londres, de 6 de mayo de 1937, una existencia en el territorio nacional de 518,773 toneladas, de las cuales 517,237 corresponden a los azúcares que quedaron después de cubrir nuestra República su cuota de exportación durante el primer año-cuota del citado Convenio y 1,536 toneladas son de los azúcares elaborados en la zafra de 1935 que, de acuerdo con el Decreto Presidencial número 2540, de 22 de octubre de 1935, son exportables en 1939.

POR CUANTO: La cantidad que puede elaborarse en la zafra de 1939 para cubrir la cuota de 829,775 toneladas correspondientes al año-cuota de primero de septiembre de 1938 a 31 de agosto de 1939 es la diferencia entre dicha cuota y las 518,773 toneladas de existencia a que se ha hecho referencia anteriormente.

POR CUANTO: En virtud de haberse sustituído el año natural, dentro del cual Cuba venía regulando sus exportaciones al llamado mercado mundial, por el actual año-cuota, establecido por el Convenio Internacional Azucarero de Londres, que comprende de primero de septiembre a 31 de agosto y que las zafras de Cuba se llevan a cabo en el período comprendido entre los meses de enero a mayo de cada año, es preciso elaborar las cantidades necesarias de azúcar para abastecer el mercado mundial en el período de cuatro meses comprendido entre la terminación del año-cuota y el comienzo del año natural, o sea, de 31 de agosto a 31 de diciembre.

POR CUANTO: Estando autorizada nuestra República a mantener una reserva en 31 de diciembre de cada año de 291.146 toneladas para atender a posibles eventualidades de aumento de consumo que, de acuerdo con las disposiciones generales del Convenio de Londres de 6 de mayo de 1937 y, en el caso especial de Cuba, para que puedan efectuarse adecuadamente las operaciones dentro del Contrato número 4, de la Bolsa de Café y Azúcar de New York, debe elaborarse la cantidad total que como reserva autoriza el citado Convenio Internacional Azucarero a nuestra República.

POR CUANTO: Teniendo como una finalidad específica esta reserva permitir el adecuado funcionamiento del Contrato número 4, de la Bolsa de Café y Azúcar de New York, es necesario que los certificados de identidad que amparan dicha reserva tengan un período de vigencia de doce meses, que deben ser los correspondientes al período de primero de septiembre de 1939 a 31 de agosto de 1940, ya que la Bolsa de Café y Azúcar de New York, con vista de la promulgación del Convenio Internacional Azucarero de Londres, de 6 de mayo de 1937, ha adoptado sus reglas para operar en el Contrato número 4, a base de Certificados de Identidad, válidos durante el período de doce meses antes mencionado.

POR CUANTO: De acuerdo con las exportaciones que en años anteriores ha venido efectuando nuestra República en el período de cuatro meses comprendido entre el primero de septiembre y 31 de diciembre de cada año natural, considera el Instituto que para el período de primero de septiembre a 31 de diciembre de 1939, sería suficiente disponer de 270,000 toneladas, teniendo también en consideración a este respecto, que las 291,146 toneladas de reserva que el Convenio Azucarero de Londres de 6 de mayo de 1937, permite tener a nuestra República en 31 de diciembre de cada año, podrán ser exportadas durante los cuatro meses citados, toda vez que, según se explica en el Por Cuanto que precede, los Certificados de Identidad que amparan los azúcares de las 191,146 toneladas de reserva habrán de tener un período de vigencia de primero de septiembre de 1939 a 31 de agosto de 1940.

POR CUANTO: No hay razones que aconsejen fijar para el consumo local una cantidad superior a 150,000 toneladas.

POR CUANTO: En uso de las facultades que me están conferidas por la Ley, oído el Instituto de Estabilización del Azúcar, a propuesta del Secretario de Agricultura,

RESUELVO

ARTICULO I.—Se fija la producción azucarera para la zafra de 1939 en 2.696.517 toneladas largas de 2,240 libras españolas netas cada una, que se distribuirán en la siguiente forma y proporciones;

	Toneladas	%
a—Estados Unidos, de libre exportación en 1939	1.174.369	43.55133
b—Estados Unidos, retenidos	500.000	18.54244
c—Otros países, libre	311.002	11.53347
d—Otros países, especiales . . .	270.000	10.01292
e—Otros países, reserva	291.146	10.79711
f—Consumo local	150.000	5.56273
	2.696.517	100.

ARTICULO II.—La cuota de exportación a los Estados Unidos de América en 1939, se fija en 1.720,607 toneladas, integrada por los siguientes azúcares:

a—541,268 toneladas de azúcares retenidos de la reserva para los Estados Unidos de América, que originalmente fué de 500.000 toneladas, de acuerdo con el Artículo IV del Decreto Presidencial número 137, de 20 de enero de 1938 y que a consecuencia de la aplicación de las disposiciones del Decreto Presidencial número 1747, de 26 de agosto de 1938, han resultado en definitiva esa cantidad.

b—4,315 toneladas de azúcares elaborados en la zafra de 1935, cuya exportación fué autorizada para 1939, por el Decreto Presidencial número 2540, de 22 de octubre de 1935.

c—655 toneladas sobrantes adicionales de la zafra de 1938, cuya exportación se autoriza para 1939.

d—1.174,369 toneladas de las que se autoriza a producir en la zafra de 1939 por el Artículo I para completar la cuota total de exportación de 1.720,607 toneladas.

ARTICULO III.—Los azúcares de exportación para otros países que no sean los Estados Unidos de América quedan divididos y se exportarán en los períodos que a continuación se expresan:

a—517,237 toneladas largas españolas que quedaron en 1 de septiembre de 1938, después de cubierta la cuota correspondiente al primer año-cuota del Convenio Internacional Azucarero de 6 de mayo de 1937, las cuales tendrán que ser exportadas antes de 1 de septiembre de 1939.

b—1,536 toneladas de azúcares elaborados en la zafra de 1935, cuya exportación fué autorizada por el Decreto número 2540, de 22 de octubre de 1935, y las cuales deberán ser exportadas antes de 1 de septiembre de 1939.

c—311,002 toneladas que, de acuerdo con el inciso c, del Artículo I, de este Decreto, se autoriza elaborar en la zafra de 1939 para cubrir la cuota de exportación de 829,775 toneladas correspondientes al segundo año-cuota del Convenio Internacional Azucarero de Londres, de 6 de mayo de 1937, y que deberán ser exportadas antes del primero de septiembre de 1939.

d—270,000 toneladas que, de acuerdo con el inciso d, del Artículo I, de este Decreto, se autoriza a elaborar en la zafra de 1939 para abastecer el mercado durante el período de cuatro meses comprendido entre el primero de septiembre y 31 de diciembre, ambos inclusives, de 1939, las cuales deberán ser exportadas durante el período citado.

e—291,146 toneladas que, de acuerdo con el inciso e, del Artículo I, de este Decreto, se autoriza a elaborar en la zafra de 1939 correspondientes a la reserva que el Convenio Internacional Azucarero de 6 de mayo de 1937 autoriza a nuestra República, y que serán exportables durante el período de primero de septiembre de 1939 a 31 de agosto de 1940.

ARTICULO IV.—Las 500,000 toneladas de azúcar con destino a los Estados Unidos de América que se autoriza a elaborar en la zafra de 1939 por el Artículo I, para ser retenidas y que, a virtud de lo establecido en el Artículo II, no podrán exportarse para los Estados Unidos de América durante el año de 1939, quedarán para ser exportadas en el año de 1940, confiriéndoles a sus dueños, desde ahora, ese derecho. Sin perjuicio de ello, los azúcares retenidos podrán ser exportados con anterioridad, en la proporción que fuere procedente, para cubrir cualquier cuota adicional que concediera a Cuba el Gobierno de los Estados Unidos de América, para lo cual el Instituto Cubano de Estabilización del Azúcar liberará a cada tenedor de esa clase de azúcares la proporción correspondiente de los Certificados de Identidad que las amparan.

ARTICULO V.—Los Certificados de Identidad correspondientes a las distintas clases de cuotas que se establecen conforme a las anteriores disposiciones, se cancelarán y quedarán sin valor ni efecto alguno si no fueren utilizados para exportar los azúcares correspondientes dentro de los plazos que se establecen en los Artículos II y III.

ARTICULO VI.—Con vista a las anteriores disposiciones, el Instituto Cubano de Estabilización del Azúcar, procederá a distribuir el total de la zafra autorizada de Cuba, fijando las cuotas individuales de producción y exportación de cada ingenio, de acuerdo con lo dispuesto en el Decreto-ley 522, de 18 de enero de 1936, haciendo la rebaja del 2.50 por ciento a los efectos de la Ley de Coordinación Azucarera de 2 de septiembre de 1937.

ARTICULO VII.—El Instituto Cubano de Estabilización del Azúcar propondrá al Ejecutivo cuantas reglas y disposiciones estime necesarias para el mejor cumplimiento de lo dispuesto en este Decreto.

ARTICULO VIII.—El Secretario de Agricultura y el Instituto Cubano de Estabilización del Azúcar, quedan encargados del cumplimiento del presente Decreto, en lo que a cada uno concierne.

Dado en el Palacio de la Presidencia, en La Habana, a los diez días del mes de enero de mil novecientos treinta y nueve.

Federico LAREDO BRU,
Presidente.
José GARCIA MONTES,
Secretario de Agricultura.

CRONICA CATOLICA

ACTOS CATOLICOS QUE SE ANUNCIAN PARA MAÑANA EN LAS DIVERSAS IGLESIAS

El Jubileo Circular

En la capilla de las Siervas de María, el Jubileo Circular.

La exposición de S. D. M. después de la última misa, que en esta capilla se celebre.

A las cinco de la tarde, Santo Rosario, visita a Jesús Sacramentado. bendición y reserva.

En honor de Jesús Nazareno

En Jesús María y José a las nueve misa cantada y bendición eucarística.

En San Francisco, a las ocho de la mañana, misa y ejercicio.

A las siete de la noche, corona Dolorosa y vía Crucis.

Tanto en los ejercicios de la mañana como en los de la tarde, se da a besar la Reliquia del Lignum Crucis.

En la Ermita de Jesús Nazareno del Rescate de Arroyo Arenas, a las ocho y treinta de la mañana, misa de comunión general.

A las nueve y treinta de la mañana misa cantada y ejercicio.

A las cinco de la tarde vía crucis y hora santa.

En la capilla de Cristo Pobre

A las cuatro de la tarde solemne novenario a Cristo Pobre en su capilla de la Habana y Chacón.

Invita la presidenta de la Congregación de Cristo Pobre, señorita doctora Conchita Hernández Calzadilla.

En los demás templos

Santo Rosario, lectura espiritual y visita a Jesús en el Santísimo Sacramento del altar.

A una alumna de las Madres Salesianas

No tiene porque acreminar al cronista Católico del DARIO DE LA MARINA y «Noticiero del Lunes», pues no hemos recibido programa de las fiestas conmemorativas de la Beatificación de la Madre Fundadora, ni invitación de ninguna clase para asistir a las mismas.

Ni tampoco estos Diarios, pues si lo hubieran recibido, pasarían al cronista como siempre sucede.

Por lo tanto, la ausencia del Cronista, fué debida a que ignoraba que tales fiestas se celebraban.

Además que para actuar como cronista, debe citársele como tal, pues la más elemental prudencia exige, que sino le avisan es porque su presencia no es necesaria, o no es oportuno darle publicidad.

A la secretaria del Grupo Universitario Católico Femenino.

Recibí su escrito, que cursé a la Dirección.

Gabriel Blanco.

EN EL TEMPLO DEL CARMEN SE CELEBRARAN FIESTAS AL NIÑO JESUS DE PRAGA

Programa de las solemnísimas fiestas que la Comunidad de Carmelitas Descalzos Archicofradía del Niño Jesús de Praga, Juventud Carmelo y Praga, Colegio y Catecismo de la Parroquia consagran a su celestial Patrón el infante del Carmelo en su iglesia parroquial de Nuestra Señora del Carmen.

Habana, enero de 1939.

Novena solemne.

El día 19 dará comienzo la novena con el siguiente orden de cultos:

Por la mañana: Todos los días misa solemne a las ocho y media de la mañana en el altar del Niño Jesús de Praga y a continuación el ejercicio de la novena.

Por la tarde: Todos los días a las cinco y media, Rosario, Ejercicio de la novena y cánticos.

Los tres últimos días de la novena 25, 26 y 27 habrá además exposición de S. D. M. y después del rosario sermón a cargo de los RR. PP. Domingo del Santísimo Sacramento, Feliciano del Niño Jesús y Fernando de Santa Teresa.

Fiesta de la Juventud Católica Carmelo . Praga.

El día 22 celebra su fiesta anual a su Divino Patrón el Milagroso Niño Jesús de Piaga con el siguiente programa:

A las siete y media de la mañana misa de comunión general en la que oficiará el M. I. Sr. Dr. Evelio Díaz, Director Diocesano de la Acción Católica. A continuación desayuno en los salones del catecismo de la parroquia.

A las nueve, misa solemne con ministros en la que predicará el R. P. Rafael de Jesús C. D., y la parte musical estará a cargo del coro del colegio La Inmaculada.

Terminada la misa solemne se celebrará en el salón de actos de la Parroquia del Carmen, una velada con motivo de la toma de posesion de las nuevas directivas de la Juventud Carmelo-Praga (Sección femenina y sección masculina) y de la nueva directiva de la Asociación de Hijas de María Inmaculada y Sta Teresa de Jesús de la Parroquia.

Por la tarde excursión al Colegio de Belén, (Marianao.) La sección femenina se reunirá en el colegio de la Inmaculada y la Sección masculina en la parroquia del Carmen y en las guaguas generosamente cedidas por estos colegios se trasladarán al colegio de Belén donde después de visitar este hermoso plantel de enseñanza celebrarán función religiosa en la capilla del Colegio y a continuación asistirán a la función de cine en el teatro del mismo colegio.

Para estas fiestas de la Juventud Carmelo Praga se distribuirán programas aparte donde se detallarán todos los actos.

Nota: Aún no ha llegado a nuestras manos ese programa detallado Si a tiempo llega lo daremos a conocer.

Primera comunión: El día 28 recibirán su primera comunión 400 niños en la misa de siete y media, siguiéndose el ritual establecido por el inmortal Pío X en f. m.

Terminada la misa se les servirá a todos los niños de primera comunión el desayuno en los salones de la catequesis.

Advertencia importante: Debido a celebrarse gran parada escolar el día 28 en honor del Natalicio del Apóstol, José Martí esta comunión se efectuará el domingo 29 en la comunión general de Niños.

Por la tarde de este sábado a las cinco y treinta de la tarde estación, exposición, rosario, ejercicio, sermón por el R. P. Rafael de Jesús O. C. D., reserva y solemne salve.

Día 29 de enero.

Fiesta principal del milagroso Niño Jesús de Praga.

El día del Niño en la Parroquia.

Por la mañana. a las ocho se celebrarán tres misas en el altar mayor de la iglesia en la capilla de la catequesis y en el patio del convento y en ellos comulgarán cinco mil niños y al final se cantará por todos los niños el himno oficial de los catecismos de la parroquia del Carmen compuesto por el R. P. Eugenio de San José organista de esta parroquia.

La Sagrada comunión en estas misas las distribuirán, además de los tres celebrantes, cinco sacerdotes más y asistirán a esta magna comunión los niños de nuestros catecismo y de los colegios que pertenecen a la Parroquia de Nuestra Señora del Carmen.

Por medio del magnífico equipo de magna-voces instalados en la iglesia y salón de actos oirán todos con perfección las advertencias que se den para el mayor orden y explendor de este acto.

A las nueve misa solemne y sermón por el R. P. Rafael de Jesús.

Por la tarde. A las cuatro y media se rezará la coronita del Niño Jesús, sermón y procesión por los claustros del convento y al final se rifará un corderito entre todos los niños que asistan a esta fiesta y una preciosa imagen del Niño Jesús entre los socios que tengan abonados todos los recibos mensuales.

Notas: Se suplica encarecidamente a los socios de la Archicofradía la puntual asistencia a estos cultos ostentando el distintivo.

Todos los días se impondrán medallas a cuantos deseen ingresar a esta Archicofradía.

Si alguno desea ayudar con sus limosnas a estas fiestas o a los gastos de la Primera Comunión (tenemos que regalar el vestido y los zapatos a los cuatrocientos niños que van a recibir la primera comunión el día 29) puede entregarlas al P. Director o en el archivo parroquial.

Invitación:

La Comunidad de Carmelitas Descalzos y Directiva de la Archicofradía del Milagroso Niño Jesús de Praga tienen el honor de invitar a usted y a su distinguida familia a estos solemne cultos.

Por la Comunidad: Fr. RAFAEL DE Jesús, Prior; Por la Archicofradía; Sra. Camila Chávez viuda de Lombillo, presidenta.

LESIONES

José Cal Rivas. vecino de Caserío de Luyanó, sufrió lesiones de carácter leve al caerle encima una lámpara de uuzbillante en su domicio.

SE INICIA UNA CAMPANA PARA LOGRAR EL ABARATAMIENTO DE LA CARNE, EL PAN Y LA LECHE

El Secretario de Comercio ordena la recopilación de los datos necesarios para dictar las medidas oportunas. Se recuerda a las Compañías de Seguros que deben publicarse los balances

El Secretario de Comercio, ha tomado en consideración el clamor público de que sean abaratados los precios de los artículos de primera necesidad, ha dado órdenes al Director de la Inspección General, señor César Gener, para que éste libre las disposiciones necesarias, designando Inspectores Especiales en toda la República para saber el precio a que se están vendiendo tres de los principales artículos de primera necesidad, como son el pan, la carne y la leche.

Hablando con los periodistas, dijo ayer, el señor Gener, que tiene el propósito, apenas obtenga los datos necesarios, de preparar un cuadro estadístico en relación con la manipulación de cada uno de esos artículos, indispensables para el sustento de la vida, a fin de elevar un informe al Secretario de Comercio, proponiendo las medidas pertinentes que hagan posible que esos artículos puedan llegar a las manos del público consumidor a precios razonables. Agregó que se propone seguir en estas investigaciones el mismo procedimiento empleado en la gasolina, que ha dado el resultado que se perseguía; informar ampliamente al doctor Buttari sobre todos los pormenores relacionados con dicho asunto.

Balances de las Compañías de Seguros

Según las disposiciones vigentes, todas las Compañías de Seguros y de Fianzas, tanto nacionales como extranjeras, autorizadas para operar en la República, deberán publicar en la Gaceta Oficial el balance de sus operaciones realizadas en el año terminado en 31 de Diciembre de 1938. Las que operen en el ramo de accidentes del trabajo deberán publicar también sus balances dentro del término de 60 días del cierre de los mismos.

La Dirección de Seguros de la Secretaría de Comercio se ha dirigido a todas esas Compañías, advirtiéndoles de la obligación que tienen de publicar los antecedentes citados.

Recaudaciones de las Aduanas

A los efectos de las estadísticas que se confeccionan por la Dirección de Comercio de esta Secretaría, mensualmente se reciben en el Departamento los detalles relativos a las recaudaciones e ingresos obtenidos por las aduanas de la República, las empresas de servicios públicos y otros sectores de la vida nacional.

El Administrador de la Aduana de Cienfuegos ha reportado a Comercio que durante el pasado mes de Diciembre aquella oficina recaudó. por todos conceptos, la cantidad de $53,811.05. También la Aduana de Banes, ha informado que en el propio mes el ingreso obtenido fué de $9,170.99.

El Administrador del Ferrocarril de Covadonga ha comunicado al Director de Comercio, que en el mes de Diciembre último, el ingreso de dicha empresa ferroviaria fué sólo de 170 pesos con 60 centavos.

Establecen en el Juzgado del Sur una tercería de mejor derecho en apremio de una cantidad que pasa de $150,000

Declaran única heredera de Don Segismundo Pando, a su hija Gloria Pando y García. Confirman una sentencia del Juzgado Municipal del Este. Quince mayores cuantías presentados

Correspondió ayer a la Secretaría de Enrique Benemelis, en el Juzgado de Primera Instancia del Sur, un importante procedimiento. Trátase de un juicio de tercería promovido por Combustibles Pelleyá, S. A. en la vía de apremio de la Administración del Distrito Fiscal del Centro de La Habana contra la Compañía de Carbones Pelleyá S. A.

Según hemos podido conocer se trata de una reclamación que pasa de $150,000.

Segunda subasta

El doctor Zaldívar, juez de Primera Instancia de Almendares por ante el secretario Hermógenes Giménez, señaló para el día diez y seis de febrero la celebración de la segunda subasta de los bienes embargados en el juicio que sigue el doctor Ernesto J. Sarrá contra Francisco Aranda, que consiste en un crédito de seiscientos pesos que grava la casa San Fernando 18, en Cienfuegos.

Niegan un incidente en la quiebra de la cremería americana de Ward

En la quiebra de la cremería americana de Ward, se dictó auto por el Juez de Primera Instancia de Almendares doctor Zaldívar, ante el secretario Hermógenes Giménez, declarando sin lugar el recurso de reposición contra la providencia de 21 de diciembre que negó el incidente sobre nulidad de actuaciones que interesaba la Cremería de Ward.

En este procedimiento han sido declarados sin lugar dos recursos de quejas establecido por la Cremería de Ward, antes «Estrella Solitaria», y por los síndicos Alberto Carrillo y Leonardo Morales, en virtud de habérseles negado apelación contra el auto de 24 de octubre último que modificó y retrotrajo la fecha de la quiebra al 30 de diciembre de 1935, habiendo la Sala Primera de lo Civil declarado sin lugar dichos recursos y por bien denegadas las mencionadas apelaciones.

Declaran uúnica heredera a Gloria Pando y García

El doctor Manuel R. Zaldívar, juez de Primera Instancia de Almendares, ante el secretario doctor Whitmarhe y en los autos del juicio declarativo de mayor cuantía seguido por Manuel Morán y Suárez en su carácter de defensor de la menor Gloria Pando y García, contra Fe Bienvenida García y González y contra Leonor y Pilar Pando y Vega que se encuentran declaradas en rebeldía, sobre ineficacia de legado otorgado por el señor Segismundo Pando y Vega a favor de las dos mencionadas demandadas dictó sentencia declarando con lugar la demanda establecida y en consecuencia estimando ineficaz la institución de legado a que se refiere la cláusula tercera del testamento, declarando que la actora Gloria Pando y García, es la única heredera de Segismundo Pando como hija legítima de éste.

Sin lugar un menor cuantía

El propio juez de Almendares ante el secretario Whitmarsh, declaró sin lugar la demanda de menor cuantía establecida por Ricardo Montero y Hermida contra Ramón Pascual y Pagés, absolviendo al demandado.

Confirman una sentencia del Municipal del Este

En la apelación establecida contra la sentencia dictada por el Juzgado Municipal del Este, en el juicio verbal seguido por la Compañía de Efectos Giralt S. A., contra Andrés R. Garmendía, el juez de Primera Instancia del Centro, doctor Rubio Linares, ante el secretario Manuel I. de la Fuente, dictó sentencia confirmando la resolución del Tribunal Inferior que declaró sin lugar la demanda.

Pensiones

—El doctor Sánchez Galarraga, juez de Primera Instancia del Norte, ante el secretario Bustamante, dictó auto concediendo una pensión a José Isabel María Reyes y Martínez, ascendente a 300 pesos anuales en su carácter de soldado del Ejército Libertador.

—El doctor Jústiz, juez de Primera Instancia del Sur, ante el secretario Gárate, reconoció el derecho que tiene a Minda López del Valle, en unión de su hija soltera Marta Corrales y López, a percibir el 75 por ciento de 1,200 pesos anuales que correspondería a su causante Pelayo Corrales Ruiz como capitán del Ejército Libertador.

—El doctor del Valle Moré, ante el secretario Castelló, dictó auto deconociendo a favor de Mercedes Ramona Agapita Victoria y Agapita Biffill Carbó, el derecho a disfrutar de una pensión del Estado Cubano ascendente a 125 pesos, 75 por ciento de lo que correspondería a Valentín Boffill como soldado del Ejército Libertador.

—El propio juez, concedió una pensión de 50 pesos mensuales a favor de Clotilde Adolfo y Rodríguez, de acuerdo con lo que dispone el artículo séptimo del Decreto Ley 172 de 1935, en su carácter de periodista.

—El expediente de pensión promovido por Enrique Soler y Baró, que desempeñó durante mucho tiempo el cargo de Introductor de Embajadores, quedó terminado ayer elevándose a la Sala Segunda para su aprobación.

Divorcios

En el juicio de divorcio seguido por María Josefa Blanco Vela contra Carlos Antonio Morris, el juez de Primera Instancia del Centro, doctor Rubio Linares, ante el secretario Manuel I. de la Fuente, dictó sentencia declarando con lugar la demanda y en consecuencia disuelto el vínculo matrimonial existente entre ambos cónyuges.

—El doctor Jústiz, juez de Primera Instancia del Sur ante el secretario José Gárate, declaró disuelto el vínculo matrimonial existente entre Sandalio Rafael Ascencio Betancourt y Lucrecia Alfonso González.

Quince mayores cuantías

Causó ayer sorpresa en el repartimiento de los asuntos civiles de los Juzgados de Primera Instancia, a cargo del doctor Moisés Maestri, el hecho de que fuesen presentados quince juicios de mayor cuantía entre los numerosos asuntos del día.

Desde hace bastante tiempo no se registraba tal cantidad de juicios de esta naturaleza presentados en un solo día.

Relación de los asuntos civiles turnados ayer

Exhortos:

De Pedro Betancourt, en incidente, po rMercedes Perovani, al Norte.

De Gibara, en mayor cuantía, por Graciella Alvarez contra Florentino Calero, al Sur.

De Cienfuegos, en incidente por José E. Martínez, al Oeste.

De Camagüey, en incidente por por Mercedes Perovani, al Norte.

De Colón, en declaratoria de herederos de Pompilio Vega, al de Almendares.

De Cienfuegos, en mayor cuantía por Nicasio Díaz contra María Hernández, al Este.

De Marianao, en testamentaría de Gastón Rabel, al Centro.

Apelaciones:

Manuel Arias contra José Tarajano, al de Almendares.

Luis Felipe contra Guillermo Suárez, al Sur.

Travedora y Blasco contra Manuel Pérez, al Centro.

Amparo Pimentel contra Hospital de San Francisco de Paula, al Oeste.

Juan Basador contra Ramón Fraggetti, al Norte.

Declaratoria de herederos:

Aurelina Bonnet y Núñez, al Centro.

Enrique Ramos y Rodríguez, al Sur.

Incapacidad:

Cipriano Suárez Vega, al de Almendares.

Menor cuantía por pesos:

Manuel Barros Menéndez contra Anuncios K. P. Luz Neón S. A., al del Almendares.

Tercería en mayor cuantía:

Combustibles Pelleyá S. A. en tercería al apremio de la Administración del Distrito Fiscal del Centro de La Habana contra Compañía de Carbones Pelleyá S. A., al Sur.

Recíproco disenso:

Josefa Cervedo Alfonso y Antonio Tibnear Vidal ,al Norte.

HOSPITAL CALIXTO GARCIA

Director: Dr. A. Pulido y Humaran. Cirujano de Guardia: Dr. José A. Solís Linares. Médicos de Guardia: Doctores Argello García López y Francisco Trujillo.

INGRESOS: Margarita Alvarez, Juan Domingo, Ana Espina, Julia Núñez, Julia Ferreiro, Leovigildo Suárez, Juana Herrera, Felipa Marcos, José Laredo, Hermenegildo González, Romero Pérez, Sergio Alvarez, Antonia Menéndez, Bienvenido Fernández, Agustín Quintana, María González, Ramiro Pérez, Felipe Prieto, Dolores Martín, Zo la González, María Leyva, Arnaldo Pérez, Herminia Rives, Martín Oropesa, Francisco Menéndez, Gloria Sardiñas, José Anice, Oscar Novoa, Eloy Alvarez, Antonio Martínez, Francisca Noda, Concepción Conde, Rafael Gómez, Adolfo Cadaval, Tomás Glíndez, Gilda Hernández, Manuel Hevia, Pedro Romero, Eloína Borrego, Francisco Romero, Julia Núñez.

Total: 41 ingresos.

ALTAS: María Salomé, Manuel Cartaya, Claudina Oquendo, Quirina Suárez, Santiago Caracena, Carlos Rodríguez, Cirilo Rodríguez, Caridad Lugo, Fernando Suárez, Valeriano Quevedo, VirVgilio Valdés, Elena Varela, Virgilio Jiménez, Juan González, Margarita Machado, Antonio Aguiar, Eulalia Díaz, Miguel Carrera.

Total: 19 altas.

Radiografías, 34; fluoroscopías, 20.

OPERACIONES: Hortensia Zenivk, Tiroidectomía por bocio. doctor Pedro Nobo. José García, Gastrectomía, doctor José Lastra. Enrique Alvarez, Incisión y drenaje, doctor Sanguily. Simeón Manresa, Hemorroidectomía, doctor Calvo Tarafa. Ana Marimón, Injerto de piel, doctor Rodríguez Díaz. Pablo aldivia, Ano Iliaco, doctor Aragón. Rolando Martínez, Apendicectomía, doctor Juan Levy. Clara Villaverde, Apendicectomía, doctor Levy. Arcadia Cárdenas, Amputación tercio-medio, doctor Juan Levy. Alberto Delgado, Uretrotomía interna, doctor Abelleira. Filiberto Palau, Meatotomía, doctor Ramiro de la Riva. Basilia Cuesta, Laparatomía ginecológica, doctor Solís. Nieves Fernández, Apendicectomía, doctor Canosa. Menacha Torres, Laparatomía ginecológica, doctor Sánchez, Armando Pérez, Apendicectomía, doctor Solís. Aurelia Sardiñas, Apendicectomía, doctor Solís. Zoila Bengochea, Laparatomía ginecológica, doctor Solís. Pastor de Armas, Trepanación, doctor Ramírez. Juan Morales, Prostatectomía, doctor Rodríguez Molina. Demetrio Valle, Herniorrafía, doctor Varela. Gilberto García, Herniorrafía, doctor R. Montoya.

Total: 21 operaciones.

MALTRATO

El vigilante 2304 detuvo a Sebastián Castellanos Quintana, vecino del Reparto Batista, por haberlo sorprendido cuando con un palo maltrataba despiadadamente a los mulos que tiraban de un carretón que conducía próximo a su domicilio.

SPORTS :: MAS SPORTS

REFORMARAN LOS ESTATUTOS DE LA UNION ATLETICA

Ha sido designada una comisión para presentar en 45 días un proyecto de reforma al Código

Enero 17 de 1939.

Ratificar por unanimidad en el cargo de Secretario-Tesorero de la Unión Atlética de Amateurs de Cuba, al Dr. Laureano Prado Clark.

Empezar a contar los treinta días reglamentarios a la solicitud de inscripción del atleta señor Juan Contreras Pedregal, por el Club Naval de la Marina de Guerra Constitucional.

Aceptar el alta señor Julio Hernández Valdés, por el Club La Virgen Milagrosa.

Autorizar al atleta Juan Contreras Pedregal, para competir en representación del Club Naval, en la serie de base-ball que se está celebrando, con fines benéficos, en los terreons del Club Cubaneleco, en Regla.

Descalificar como amateur, por infracción del Inciso 21 del Artículo 10 de los Estatutos, al atleta señor Leandro Pazos.

Ratificar los siguientes permisos concedidos por el señor Presidente de esta Unión: Al Club Deportivo Hispano América, para tomar participación, los días 14, 15 y 16, de enero, en los juegos de exhibición de basket-ball que en opción a la Copa Batista, se celebraron en el Palacio de los Deportes y en cuya competencia participaron los teams del Vedado Tennis Club y Club Atlético de Ranchuelo, al Vedado Tennis Club para participar en iguales competencias; al atleta Antonio Galarreta para representar al Club Deportivo Hispano América los días 14, 15 y 16 de enero en las competencias de basket-ball anteriormente mencionada; a los atletas Carlos León y Luis Alonso Montenegro, para competir representando al Club Atlético de Cuba, en juego de foot-ball, el día 15 de enero; al atleta señor Miguel Angel Cordeiro para tomar participación en juegos de práctica en el Central Santa Ana, de la Provincia de Oriente.

Se acuerda designar una Comisión formada por miembros del Comité integrada por los doctores Rafael Inclán, Genaro Suárez y Laureano Prado, para que en un término de 45 días presente un Proyecto de reformas a los vigentes Estatutos y Reglamento.

Se acuerda designar una Comisión Consultiva integrada por los señores: Dr. Frank Trelles, Carlos Hernández, Rafael de J. Iglesias, Esteban Hernández, Ramón S. Otero, Luciano San Pedro, René Gálvez, Esteban Márquez y José A. S. Sordo, a los efectos de que colectiva o individualmente informen y sugieran a la Comisión del Comité en relación con las reformas a establecerse.

SEIS EQUIPOS EN LA JUSTA DE BASEBALL DE LOS COLEGIALES

Se iniciará la jornada el próximo domingo por la mañana en el bello Stadium Tropical

Seis colegios se inscribieron para tomar parte en el campeonato de base ball de menores de 16 años de la «Federación Atlética Intercolegial de Cuba» que será inaugurado en la mañana del domingo próximo en el Stadium de la Tropical, a las diez a. m., con grandes ceremonias.

Maristas, La Salle, Beneficencia, José Miguel Gómez, La Luz e Instituto número 3 de la Víbora fueron los colegios que respondieron ayer al cierre de la convocatoria, que presentan muy buenas novenas en la justa que ha de resultar muy interesante.

Por el sorteo de los teams les toca jugar el domingo por la mañana a los colegios de Maristas y José Miguel Gómez. Los Maristas son los campeones del año pasado y en el José Miguel Gómez tendrán rivales de calidad.

La inauguración será hecha a toda pompa, comenzando a las nueve en punto el desfile de los jugadores de los seis colegios, con la banda de Música de la Casa de Beneficencia al frente, hasta el mastil del center field, donde serán izadas las banderas nacional y de los Maristas, Campeones de 1937-38. Acto continuo el teniente coronel Ignacio Galíndez lanzará la primrea bola quedando iniciada la justa.

DETALLES DEL CAMPEONATO

El campeonato será de una vuelta eliminatoria donde clasificarán los cuatro primeros teams, con una vuelta final, para la cual tendrán validez los averages de la eliminación. Se jugará los domingos por la mañana y tarde y los jueves por la tarde. Los domingos por la mañana se jugará en el Stadium de la Tropical, y por la tarde y jueves por la tarde en el Stadium de Víctor Muñoz. La entrada ha sido fijada en diez centavos. Jorge Ecay y Julio Fernández Díaz fueron nombrados umpires de esta justa.

Los juegos del domingo por la tarde en Víctor Muñoz son: A la una y media: La Luz vs José Miguel Gómez; y a las 4 p. m. La Salle vs Casa de Beneficencia.

Para esta justa reina un gran entusiasmo entre los muchachos, esperándose una gran entrada a los juegos inaugurales.

SE INICIA EL DIA 20 EL CAMPEONATO SOCIAL DE BASKET

Jugarán en el floor del San Carlos, donde el mismo tiempo actuarán los dos Institutos

En la fecha de manaña, veinte (20) se inaugura la eliminatoria de la Zona Occidental, del Campeonato Nacional Junior de Basketball de 1938-39, de la Federación Nacional de ese deporte.

El escenario de este acontecimiento será el bello floor del Club San Carlos, en Correa 62, Jesús del Monte, y las actividades comenzarán a las nueve en punto de la noche, con la siguiente magnífica cartelera:

Primer juego: Instituto de la Habana Vs. Instituto del Vedado.

Segundo match: «Liceo de Bejucal» Vs. «Juventud Atlética Viboreña».

El precio de las localidades ha sido fijado en la suma de diez (10) centavos para todos, y actuarán en todos los games de los juegos de esta Zona Occidental, los jueces de la «Asociación Nacional de Oficiales de Basketball de Cuba».

Tanto los bejucaleños como los viboreños preparan contingentes de fanáticos que alienten a sus players desde la gradería carlista. El doctor Valladares traerá desde Bejucal varios ómnibus, con nutrida excursión, para asistir a esta «premiere» social basketbolista, mientras que la «Juventud» tendrá a sus asociados y simpatizadores como un solo hombre en el piso del «San Carlos.»

Las fechas del basket social serán la de pasado mañana viernes 20, lunes 23, miércoles 25, viernes 27 y lunes 30, todas de enero.

Los Institutos de la Habana y Vedado discutirán un lindo trofeo especial donado por la Federación Nacional Jr. de Basket de la Social, tiene ya—tras una de las serie eliminatorias reñidas un Campeón clasificado. Los equipos del «Club Atlético Ferroviario» y «Club Deportivo Camagüey», llegaron al match decisivo con dos victorias y dos derrotas cada uno, y, hasta ese momento—como si la decisión de los encuentros por tres o cuatro puntos fuera poco para evidenciar la paridad de fuerzas de ambos conjuntos—habían ofrecido la curiosa particularidad de que cada five perdía en su floor.

El match decisivo del ppdo. sábado 14, por lo tanto, fué un partido a sangre y fuego, admirablemente arbitrado por Ramón Azcárate, y que, tras contínuos empates, ganó el «Ferroviario» por la mínima diferencia, 33 x 32. Fué un game decisivo y una serie eliminatoria, en los que tantos laureles han cosechado los vencedores como los vencidos; pudiendo afirmarse, en este caso, que la suerte ha sido el factor de mayor importancia.

ES EL BASKET BALL UN VERDADERO SPORT INTERNACIONAL

Ya se practica el sport en muchísimos países y se está logrando una gran mejora

Uno de los más sorprendentes desarollos en el mundo del deporte moderno ha sido el tenido por el basket ball durante estos últimos años. Especialmente en esta temporada el basket se ha convertido en un deporte internadional.

Según las estadísticas el basket ball es el único deporte que se juega en todas las ciudades civilizadas del globo durante el invierno bajo las mismas reglas. Esas mismas estadísticas colocan a más de veinte millones de muchachos y muchachas como jugadores de basket ball.

Muchos deportes son objeto de cambios en sus reglas, uniformes y campos de juego, de acuerdo con el temparamento de los atletas y clima respectivo; el foot ball rugby tiene sus derivados, cada uno de los cuales se juega de distinta manera y vestimenta diferente; sin embargo, el basket ball se juega uniformemente en todo el globo y mantiene sus reglas intactas a través de todos los continentes y todas las lenguas.

Charley Bachman, coach de foot ball de Michigan State, ha estado usando el misma par de zapatos al asistir a todos los juegos de foot ball, durante diez años.

Tuffy Leemans, el versátil back de los campeones mundiales de los New York Giants, está ahora interesado en un negocio de tintorería en unión de su suegro y, aparentemente, está muy satisfecho de su nueva ocupación. Por lo menos no recibirá tantos golpes en su ocupación actual que llevando la bola en un foot balll field.

Con sus victorias sobre los equipos seniors del Hispano y del Vedado, el Club Atlético de Ranchuelo conquistó brillantemente la Copa donada por el coronel Batista.

El fenomenal quinteto del interior demostró estar en admirable forma y puede catalogarse fácilmente el mejor equipo de la categoría superior que tenemos actualmente en el territorio nacional.

El Instituto No. 3, de la Víbora, está preparando su equipo de menores de 18 años, y presentará, a no dudar, un formidable five que se hará sentir en el Campeonato menores de 18 de la Federación Atlética Intercolegial de Cuba. Federico Garrucho, el entusiasta delegado y coach del team colegial, está entusiasmado y manifiesta que piensa dar una sorpresa análoga a la del Campeonato de menores de 16 años.

La serie entre los colegiales de Nuestra Señora del Carmen y el quinteto infantil del Liceo de Bejucal comenzará por fin el día 21 próximo y tendrá por escenario el floor del Instituto No. 3.

El show que se prepara para el sábado 4 de febrero próximo, que incluye a nadadores de fama internacional, llevará a la Habana entera a la piscina del Hotel Nacional.

La oportunidad de ver en acción a ases del calibre de Joe Medica, Ralph Flanagan, Kiefer y Fick, además de la formidable Mary Hoerger, no debe perderse por ningún concepto.

LUCEMOR

M.E.C.D. 2016

LAS NEGOCIACIONES CON FRANCIA CONTINUAN, PERO FUE DESECHADA LA PERMUTA DE AZUCAR POR ARR

BOLSA DE NUEVA YORK

COTIZACIONES AL CIERRE AYER

Amer Crys	—
Am Radiator	16⅝
Adams Expr	10¼
Air Reducc	60½
Alaska Jun	9⅜
Allied Chem	184½
Allis Chal	43¼
Amer Can	98¾
Am Car Fou	31½
Am F. Pow	3½
Amer Ice	1½
Amer Inter	6⅞
Amer Loco	27
Am P. Light	6½
Amer Smel	48½
Amer Sugar	21
A C Alcohol	10½
Amer T and T	153
Am Tobac A	87⅝
Am Tobac B	89¾
Am w work	14
Am woolen	5¼
Anaconda C	31⅛
Atchison	38¾
Atlan Coast	26½
Atlan Ref	22⅞
Ass. D. Goods	9⅛
Auburn Auto	3¾
Aviat Cor	7¾
Amer Metal	37
Armour Co	5½
—B	
Baldwin Lo	15⅝
Balt and Ohio	7½
Bendix Avi	27⅛
Best and Co	—
Borden Co	17½
Briggs	28
Brigg Man	12¼
Butte Copp	3⅝
Byers A. M.	11¼
—C	
Can Pacif	5⅜
Curt w A.	24¾
Curt w com	6½
Case T. Mach	—
Columb Gas	7½
C de Pasco	45
Chi R Islan	—
Chrysler	77¼
Coca Cola	—
[illegible]	91
Comm and Sout	1¼
Cons Gas	33
Cons Oil	8¾
Cont Can	40½
Cont Oil	29⅞
Corn Prod	65¼
Cont Motors	3½
Cuba Co	—
Cub Amer S	4⅞
C. Am Sug p	65
Cmmy Solv	11¾
Chesapeake	—
Cruc Steel	44⅞
Cons R. Cuba	3⅛
Canada Dry	20
—D	
Del Hudson	22½
Del and Lack	7⅛
D. Aircraft	71½
Drug Inc	5⅛
Dupont	149½
—E	
East Kodak	182
El Auto Lit	33¼
El Pow Lig	11⅞
Elec Bond	12
Erie R. R.	1⅞
—F	
Fox Film C	23½
Frep Texas	26⅜
Foster wh	28⅛
Firestone	23⅜
—G	
Gen Asphalt	20
Gen Elec	41
Gen Foods	39⅜
Gen Motors	47¼
Guantánamo	—
Gillet Saf	7⅜
Gimbel Bros	13
Gold Dust	10⅞
Goodrich R	23¼
Goodyear	35
Gen Bronze	4
Graham Page	1⅛
Gramby	6¾
Great North	27¾
—H	
Homestake	64¼
Houston Oil	7⅛
Hudson Mot	7⅜
Illi Cent	18¼
Interb R T	7⅜
Int. Cement	59
Int Nickel	53⅛
Inter Tel	7⅞
I Tel F S	8⅞
Illin Glas	67½
—J	
Johns Mansv	101
—K	
Kroger Groc	23¼
Kennecot	39⅞
—L	
Lambert Co	15⅜
Lgg Myers	103
Loews Inc	48½
Loose wiles	19¾
Lorillard	22⅛
Louisv Nas	—
Ludlum Stl	25¼
Lehman Carb	26⅛
Liquid Carb	18½
—M	
Macy H. R.	41½
Manatí Sug	—
Montgomeri	48¾
Miss Pac c	1
Miss Pac p	—
Morris Phi	97
Murray Corp	7⅞
—N	
N. Y. Central	19⅞
Nash Kelvi	9
Nat-l Bisc	25
Nat-l Dist	26⅞
Nat-l Dairy	12¾
Nat-l P. Li	8⅞
Nat-l Steel	77½
North Amer	24⅛
N A Aviat-n	17¾
Nort Pacif	12⅞
—O	
Ohio Oil	9⅝
Otis Elev	24¾
Otis Steel	13¾
—P	
Packard Motor	4¼
Paramount	12⅜
Pennsylvann	22
Pat. Mines	11
P. Petroleum	40¾
Pullman Co	37⅞
Pure Oil	10
Puerto Rico	19¼
—R	
Radio Corp	7⅛
Rep I. Steel	22½
Reynolds	42¼
—S.	
Schen Dis	16⅛
Safeway St	33⅝
Sears Roeb	71½
Shell Uni	14
Simmons Co	30¾
Soc Vacuum	13¼
S. Paul P	—
So. Pacific	18⅞
South Ry	20⅛
Stan Brands	6⅞
Stand Gas	3⅜
Stan N J	50⅞
Stan N J	50⅜
Stewart war	11¼
Studebaker	8
—T	
Texas Co	46¼
Texas Gulf	32⅜
Tinken Roll	49¼
—U	
Union Carb	88
U. Pacific	96
United Cor	3¼
Uni Cor pfd	35½
Unit Frui	67½
U. S. Rubert	46¾
U Aircraft	39
U S Steel	64½
U S Inb Alc	23½
U Gas Corp	—
—V	
Vanadium	27⅞
—W.	
Warner Bros	6
W Brothers	3½
West Union	23¼
West Elec	112
Woolworth	49¾
Yellow Tr.	19⅛

VALORES

No hubo ayer otro valor activo, en el mercado local, que el bono nuevo de la Deuda Exterior 1977. La demanda de que fué objeto esa emisión, le dió un tono relativamente firme al papel en el que se operó durante el día en unos $45.000, dentro de los precios cotizados en la Bolsa.

Acentuadamente firmes estuvieron los otros bonos de renta fija, tanto los de la República como los de las empresas y compañías que no se han acogido a la moratoria. Como de costumbre, se ejecutaron algunas operaciones en varias de esas emisiones.

Las Obligaciones Oro del Tesoro con siete y cuatro cupones, actuaron más flojas que el martes. Se atribuyó ello al retraimiento que durante el día adoptaron los operadores que siempre prestaron apoyo a esos valores. Casi nada se hizo en los mismos.

En la lista de acciones sólo se advirtió algún interés por las fundadoras y beneficiarias de la Nueva Fábrica de Hielo, por las preferidas de las Utilities y por dos o tres mas de las que pagan dividendos. Se operó muy poco en las mencionadas.

Estuvieron quietos, pero sostenidos, los valores que figuran en la pizarra de la Cotización Libre que se verifica en la Bolsa.

En dicho centro de contrataciones se nos entregó copia de la recaudación de la Havana Electric Railway Co., que es como sigue:

Semana terminada en enero 15-1939	$36.800.52
Igual período del año 1938	$37.296.50
Diferencia de menos en esta semana	$ 495.98
Total desde enero 1 a enero 15 de 1939	$81.877.83
Igual período de laño-39	$81.954.50
Dif. de menos este año	$ 76.61

CAMBIOS

Tipos de venta al cierre ayer en Bancos de esta capital:

Nueva York, cable	1-10P.
Nueva York, vista	1-10P
Londres, cable	4.68½
Londres, vista	4.68¼
Paris, cable	2.65
Paris, vista	2.64½
Madrid, cable	Nominal
Madrid, vista	Nominal
Italia, cable	5.28¼
Italia, vista	5.27½
Toronto, cable	¾%D.
Toronto, vista	13-16%D.
Alemania, cable	40.18
Alemania, vista	40.16
Bélgica, cable	16.92
Bélgica, vista	16.91
Suiza, cable	22.72
Suiza, vista	22.70
Hong Kong, cable	29.20
Hong Kong, vista	29.15
Amsterdam, cable	54.50
Amsterdam, vista	54.40
Buenos Aires cable	23.00
Buenos Aires vista	22.93
Japón, cable	27.50
Japón, vista	27.45
Suecia cable	24.30
Suecia, vista	24.25

ACCIONES DE LOS BANCOS

Cierre ayer en Nueva York:

Guaranty Trust Co.	246
New York Trust Co.	87¾
Chase Nat. Bank	32⅝
National City Bank	25¼
Public Nat. Bank	28¼
Manufacturers Trust	39½
Irving Trust	10⅞
Corn Exchange Bank	53
Chemical B. Trust Co.	44⅛
Bank of Manhattan	16⅞
Bankers Trust	47
First Nat. of N. C.	1.695
First Nat. Boston	39
Central Hannover	88½
First Boston Corp.	18¼
Continental Bank	14⅛
Royal Bank of Canada	187

MERCADO DE CAFE

Cierre ayer en New York:

Marzo	4.19
Mayo	4.25
Julio	4.28
Septiembre	4.30
Diciembre	4.33

Compañía de Crédito Comercial e Industrial, S. A.

CONVOCATORIA

De orden del Sr. Presidente de esta Compañía, y como lo previenen los Estatutos, pongo en conocimiento de los señores accionistas de la misma, que el día 30 del actual a las cuatro de la tarde y en su local social, Máximo Gómez (Monte) número 684, moderno, se celebrará la Junta General Ordinaria de Accionistas.

Habana 19 de Enero de 1939.

Dr. A. FERNANDEZ LLANO,
Secretario.

AVISO

Ya está en Cuba la maravillosa

AGUA CESTONA

que tantos miles de vidas ha salvado y muchas más ha alegrado curando radicalmente afecciones del hígado, vesícula, etcétera.

Se vende al mismo precio de antes en droguerías y farmacias acreditadas en toda la Isla.

BALANCES

Hojas para presentar a las Zonas Fiscales, $0.50 Juego
MODO DE LLEVAR LA CUENTA Y RAZON DE UN NEGOCIO.
4a. EDICION

Se remite al Recibo de $2.00, este libro que le pone al corriente para llevar su contabilidad y cumplir lo exigido en las Leyes Fiscales. Se adjunta con este libro las nuevas Leyes y Reglamentos publicados del

Uno y Medio por Ciento, Timbre e Impuesto de Utilidades.

BELMONTE

Todo lo cual complementa la información para no infringir estos impuestos.

PAPELERIA BELMONTE

CASA ESPECIALIZADA EN TODA CLASE DE LIBROS Y RAYADOS PARA IMPUESTOS
CARNETS, MUESTRARIOS Y ENCUADERNACIONES EN GENERAL

MONTE, 60, ENTRE PRADO Y ZULUETA.—LA HABANA
TELEFONO A-8151. APARTADO 2153.

PROMEDIOS DEL CIERRE DE LA BOLSA DE NUEVA YORK

Por DOW JONES CO.

NUEVA YORK, Enero 18

	Abre	Máx.	Mín.	Cierre		
30 industriales	149.16	149.56	148.55	148.99	alza	.06
20 ferroviarias	32.07	32.27	31.86	32.01	alza	.13
15 Serv. Públi.	24.20	24.40	24.95	24.18	alza	.05
40 Bonos			—	90.72	alza	.14

APRECIACIONES DEL MERCADO DEL AZUCAR

ENERO 18 DE 1939

Costo y Flete	Ant.	Hoy
Embarque enero a EE. UU.	1.92	1.92
Flete	0.13	0.13
Libre a Bordo—Pago Inmediato		
EE. UU. Cuota Libre	1.79	1.80
EE. UU. Cuota Retenida 1940	1.61	1.63
Cuota Mundial conjunto de las 3 clases	1.13	1.13½
Cuota local — Ex-Almacén	0.96	0.96½
Todas las cuotas	1.49½	1.50½

(Esta apreciación es de Luis Mendoza y Compañía.)

COTIZACIONES DE LA BOLSA DEL AZUCAR EN NEW YORK

NUEVA YORK, Enero 18. — (Por el hilo directo de Luis Mendoza y Compañía):

CONTRATO NO. 2

Meses	Abre	Max	Min.	Cierre
Ene.	1.70	—	—	1.80
Mar.	1.88	1.89	1.88	1.89
May.	1.93	1.95	1.94	1.95
Jul.	1.98	1.99	1.98	1.99
Sept.	2.01	2.03	2.02	2.03
Nov.	—	—	—	2.06
1940				
Ene.	1.99	1.99	1.99	2.00

CONTRATO NO. 4

Meses	Abre	Max	Min.	Cierre
1939				
Mar.	114½	115	114	113½
May.	115	116	115	114½
Jul.	116	116	116	115
Sept.	116	116	116	115
1940				
May.	120½	120½	120	120

Bonos de Cuba

Cierre ayer en New York:

Speyer 5%	101½	106
Speyer 4½	100¾	—
Morgan 5%	105	—
Morgan 5%	102¾	103
Obras Públicas 5½	72½	73
Cuba 4½ 1977	59⅝	60
Cuba Railroad 5%	37	37⅞
Cuba Railroad 5½	44¼	44⅞
Cuba Northen 5½	32¾	33⅞
Manatí Sug. 7½	28	29¼

MERCADO DE GRANOS

Cierre ayer en Chicago:

Avena:	
Diciembre	29¼
Mayo	28
Julio	27½
Centeno:	
Diciembre	47⅛
Mayo	48
Julio	48⅝
Maíz:	
Diciembre	52⅜
Mayo	53½
Julio	53¾
Trigo:	
Diciembre	69⅝
Mayo	69⅞
Julio	70½
Trigo de Winnipeg:	
Mayo	62½
Julio	63⅛
Octubre	62½

LOS CANJES DE CUOTAS DE AZUCAR EN LA BOLSA

Los canjes de certificados de identidad, de las cuotas azucareras, fueron cotizados ayer en la Bolsa de la Habana, de la manera siguiente:

	Comp.	Vend.
Libre por mundial	0.67	0.69
Libre por retenido	0.17	0.19
Retenido por mundial	0.50	0.52
Mundial por local	0.15½	0.16½

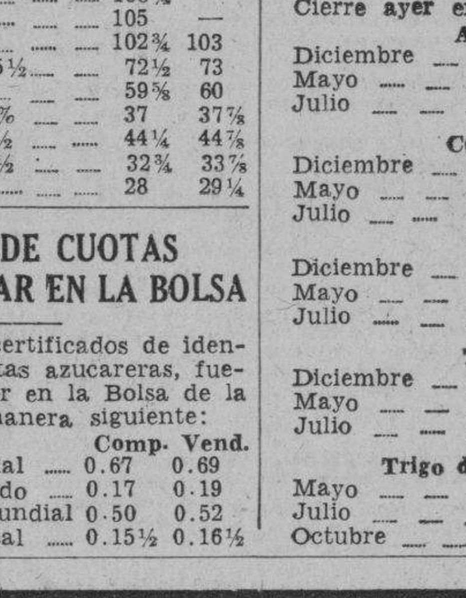

Su Banco está tan próximo como el Buzón de Correos

Usted puede ahora efectuar POR CORREO sus operaciones bancarias con The Royal Bank of Canada—depositar, girar, comprar giros, arrendar un apartado de seguridad, etc.

Si usted está interesado en efectuar sus transacciones bancarias por correo, sírvase informarnos y tendremos mucho gusto en explicarle exactamente lo que debe hacer. Usted puede estar seguro de que sus negocios bancarios por correo recibirán la misma atención inmediata que si usted viniese personalmente al Banco.

23 Sucursales en Cuba

THE ROYAL BANK OF CANADA

Más de 600 Sucursales en el Canadá y en otros 28 países

BOLSA DE LA HABANA

COTIZACIONES AL CIERRE AYER

COTIZACION OFICIAL
Bonos y Obligaciones
República de Cuba

	Comp.	Vend.
Speyer 1904-1944	103	—
Deuda Int. 1905	91½	95
Cuba 1909-1949	99	—
Morgan 1914-1944	104	—
Morgan 1923-1953	102¾	—
O. Públicas 130-1945	72	74
Cuba 1937-1977	59¼	60
Obgs. oro con 9 cupones	40	—
Obgs. oro con 7 cupones	35	39
Obgs. oro con 4 cupones	33½	37
Azúcar 1930-1940	100½	—
Cerv. Obgs. no Hip.	12	25
Gas	90	—
Hav. Elec. Cons.	30	—
Havana Electric Debentures Obgs. no Hipt.	⅝	2
Edi. La Metrop. S. A.	30	—
Unidos	6	—
Acciones	**Comp.**	**Vend.**
Cervecera	20	—
F. C. Cons. de Cuba P.	2¾	—
Cuba R. R.	5	—
Fibras y Jarcia	15	—
H E Utilities Co. P.6%	35¼	37
H. E Utilities Co P 5%	7	—
Jarcia, C	5	9
Licorera de Cuba	2	3¼
Mercantil La (Seguros)	135	200
Metrop. Auto	100	—
Naviera, P.	8	—
Naviera C	1¼	4
Nueva F. de Hielo	115	—
N. F. de Hielo Bnfs.	32	—
Teléfono, C.	15	—
Unidos	1½	2½
Unión Oil	1½	—
1ra Papelera Cubana	30	—
Cédulas Primera Papelera Cubana, 8%. (En circulación $500,000)	10	—

COTIZACION A TERMINO
Ayer a las 3 y 30 p. m.
Entregas: días 15 y último de mes
Bonos y Obligaciones
República de Cuba

	Comp.	Vend.
Speyer 5%	105	—
Deuda Int.	92	94½
Speyer 4½%	99	—
Morgan 5%	104½	—
Morgan 5½%	103¼	—
O. Públicas 1945	72	74
Cuba 4½ 1977	59½	59¾
Obgs. oro con 9 cupones	42	60
Obgs. oro con 7 cupones	36	39
Obgs. oro con 4 cupones	34½	37
Azúcar	100½	—
Ayuntamiento, 1a.	92	—
Ayuntamiento, 2a.	93	—
Centro Asturiano	45	—
Cerv. Int.	40	—
Cerv. Int. Obgs. no Hipt	16	23
Gas y Electricidad	91⅛	—
H E. Railway Co.	32	40
Havana Electric Railway Co. Obgs. no Hipt.	¾	—
Nueva F. de Hielo	104½	—
Papelera Cubana S. B.	—	—
Cuban Telephone Co.	88	—
Unidos	—	—
Acciones	**Comp.**	**Vend.**
Cerv. Int.	28	—
F. C. Cons. Prfs	2¾	—
Cuba Railroad Prfs	5	—
H. E. Utilities, Prfs.	35⅜	37
H. E Utilities Pretes	7½	20
Hav Elec. Ry. Co. Prfs	¼	—
Jarcia, Prfs.	50	—
Jarcia, Cms.	5	—
Licorera de Cuba	1	—
Naviera, Prfs.	8	—
Naviera Cms.	⅞	—
Nueva F. de Hielo	125	150
N. F. de Hielo Bnfs.	34	36
Teléfonos, Prfs.	49½	51½
Ferrocarriles Unidos	1¼	3
Unión Oil Co.	2	4

COTIZACION LIBRE
Bonos y Obligaciones

	Comp.	Vend.
Int Tel. Conv. 4½%	95	—
Int. Tel. 5% 1955	65	—
Cuba Tel. Co. 7½%	100	—
Cuba R. R. 5% 1952	36	—
Cuba R. R. 6%	34	—
Cuba R. R. 7½% 1936	44	—
Nort. de Cuba 5½% 1942	32	—
Manatí Sug. 5½ 1942	30	—
Vertientes Sug 7% 1942	—	—
C. Gallego 6% 1975	40	—
V. Tennis 3% 1949	3	—
Pro A. Musical 7%	59	—
C. Español 6%	50	—
Acciones	**Comp.**	**Vend.**
Int. Telp. and Tel.	8	11
Cía. Cub. E Prfs $6.00	20	23⅞
Cuban Ame. Sug. Prfs.	50	—
Cub. Ame. Sug Cms	3	—
Cuba Co. Cms	⅛	—
Aux. Marít. (Suscrip)	5	10
Seg. La Com. (Suscrip)	80	—
Seguros El Comercio	100	—
Central Violeta	3	—
Guantánamo, Prfs.	9	—
Guantánamo, Cms.	1	—
Cía. Litográfica Prfs.	25	—
Litográfica Cms.	—	—

TABACO

Además de las compras de tripas viejas y nuevas de Vuelta Abajo, hasta mil quinientos tercios, hechas en esta plaza por Leslie Pantin and Son, de que hemos dado cuenta en anteriores informaciones, la Cuban Land and Leaf Tobacco ha registrado otras partidas de la misma procedencia. El último registro fué de ciento diecinueve tercios, en almacenes de esta misma capital.

Existe la impresión de que los mencionados exportadores y la Compañía dicha, han de comprar otras cantidades. Posiblemente adquieran otras vegas en los centros productores de Vuelta Abajo, donde compraron en los días anteriores las vegas que apuntamos en nuestra información de ayer.

También predomina la creencia en el mercado local, de que uno o dos fabricantes locales de torcido, han de comprar tripas de las vegas que han recibido almacenistas-especuladores.

LAS ENTRADAS DE RAMA

Se recibieron ayer por los ferrocarriles, desde San Juan y Martínez y para la Cuban Land, 676 tercios en tres casillas.

NOTAS DE LOS CAMPOS

El viejo cosechero señor Vicente Sosa, dió comienzo el lunes a los cortes de tabaco en su finca «La Victoria», del Caimito.

—Una carta que recibimos ayer desde Manicaragua, nos informa que el sábado se produjeron pequeños aguaceros en determinadas fincas, «en una parte de Minas Bajas», pero que ello no altera la situación general.

—Trinidad y Hermano han comprado en Las Villas cantidades de manchados nuevos, que han de recibir estos días.

GANADO

Precios que pagan compradores entregado el ganado en esta capital, según información dada en los mataderos:

	Ctvs. Libra
Vacuno, de 5¼ a	3½
Lanar, de 3 a	3⅛

Precios del ganado porcino

De 100 lbs a 125 lbs de 4½ a 5 cts
De 125 lbs a 150 lbs d 5 a 5¼ cts
De 150 lbs a 175 lbs de 5¼ a 5½ cts
De 175 lbs a 200 lbs de 5½ a 6 cts
De 200 lbs a 250 lbs de 6 a 3½ cts

LOS PRECIOS DE LA CARNE

En los mataderos de esta capital rigen los siguientes precios:

	Ctvs. Kilo
Vacuno, de 12 a	14
Cerda, de 25 a	30
Lanar, de 20 a	25

MATADERO DE LUYANO

Se sacrificaron ayer en el Matadero de Luyanó:

	Cabezas
Vacuno	102
Cerda	44
Lanar	8

MATADERO INDUSTRIAL

Se sacrificaron ayer en el Matadero Industrial;

	Cabezas
Vacuno	168
Cerda	96
Lanar	27

CARROS ENTRADOS

Ninguno.

Cotizaciones

COTIZACION DE LA LIBRA

La libra esterlina se cotizó ayer al cierre del Mercado local a $4.68½.

COTIZACION DE LA PESETA

La peseta española se cotizó ayer, al cierre del Mercado local, nominal.

COTIZACION DEL FRANCO

El franco francés se cotizó ayer en el Mercado local, a razón de 37.37 por dólar.

ORO

Cubano: 60% prima pago.
Americano: 61% prima pago.
Compro y vendo toda clase de monedas.
RAMON DEL VALLE
Teniente Rey 211 esq. a Habana.
M-7611 — M-8531

MERCADO DE LONDRES

NUEVA YORK, enero 18.—El movimiento alcista iniciado a última hora de ayer, se prolongó durante las primeras operaciones del día de hoy, pero a falta de un nuevo ímpetu, el mercado fué incapaz de mantener el terreno ganado durante todo el día. Cesó la demanda de valores, y los precios, generalmente, volvieron a bajar. El grupo ferroviario estuvo algo más sostenido que el resto de la lista, reflejándose de ese modo la reciente mejoría observada en las utilidades de este ramo, y ante la mejor perspectiva de ayuda que hay por parte del Gobierno, a juzgar por la actitud del Congreso. El aumento de 7.3% registrado en la producción de flúido eléctrico en comparación con el año precedente, ha sido el mayor avance que se ha experimentado en algún tiempo. En general, la actitud del mercado se considera todavía como alentadora, y sugiere que, con la aparición de cualquier noticia esencialmente favorable, un movimiento hacia más altos niveles, pudiera iniciarse. Y nada en lo que al mercado respecta, sugiere la posibilidad de que un movimiento importante de liquidaciones pudiera de manera efectiva contrarrestar el alza así esperada.— JFK. — T. and McKinnon.

MERCADO DE SEDA

Cierre ayer en New York:

Diciembre	185
Enero	182½
Febrero	180½

CAMBIOS EN NEW YORK

Cierre ayer en New York:

Libra Esterlina	4.68¼
Francos	2.64⅛
Pesetas	5

HAVANA ELECTRIC AND UTILITIES COMPANY

AVISO

La Junta Directiva de esta Compañía en sesión celebrada el día 13 de los corrientes, acordó repartir un dividendo de $0.75, por acción, representando el resto del dividendo correspondiente al trimestre que terminó el día 14 de Noviembre de 1934, sobre las acciones primeras preferidas del 6 por ciento acumulativas.

Este dividendo se pagará el día 15 de Febrero de 1939, por medio de cheques que se enviarán al domicilio de los señores accionistas que aparezcan registrados en los libros de la Compañía en la ciudad de Nueva York, al cierre de las operaciones del día 31 de Enero de 1939.

Los libros de traspaso de acciones permanecerán abiertos durante el período de tiempo comprendido entre las fechas indicadas.

Los cambios de domicilio deberán ser comunicados oportunamente al Chase National Bank of New York, Aguiar No. 86, Habana.

HAVANA ELECTRIC & UTILITIES COMPANY.
Por
W. B. Stafford,
Tesorero.

Habana, Enero 14, 1939.

EN EL MERCADO DE NEW YOR SE VENDIERON CRUDOS DE L FILIPINAS A 2.77 CENTAV

Había más compradores por azúcares de esa procedencia igual precio, como por los de Cuba a 1.93 costo y fl Los vendedores se mantuvieron firmes a 2.80 y a 1.9

Desde el mediodía de ayer los comentarios en los círculos azucareros locales y en los centros de contrataciones, giraron alrededor de la noticia trasmitida después de las nueve por la Russell News, sobre la negociación para adquirir cien mil toneladas de azúcar de Cuba con destino a Francia.

La mencionada agencia de noticias decía en su despacho primero, que las negociaciones «se han venido efectuando desde hace una semana». Y aquí nada sabíamos, ni las casas informadoras que se dedican a estos negocios, tenían el mínimo indicio de la negociación, a pesar de su importancia.

Todavía ayer tarde las informaciones facilitadas a los reporteros, eran incompletas, si cape la propiedad; y hasta una de esas informaciones recibida desde New York, diríase que trataba restarle consistencia al «rumor», pues así se calificaba la noticia, añadiendo que se tenía entendido que las cien mil toneladas adquiridas de una firma de Cuba, se permutarían por arroz, aunque se estimaba improbable.

Pero la misma Russell News, en su información de última hora, que más abajo insertamos—Carta del Cierre—, asevera que los esfuerzos realizados por Francia, para cambiar esos azúcares por arroz, han fracasado y que las negociaciones siguen aún en pie.

MERCADO DE CRUDOS. — El mercado de azúcares crudos para embarque abrió ayer con el mismo tono sostenido del día anterior. Las ofertas de los libres de derechos fueron a igual precio de 2.80, y las de Cuba a 1.95 costo y flete.

Poco después del mediodía se reportó que la American Sugar había comprado 4.239 toneladas de Filipinas, para arribar del 5 al 10 del próixmo mes de febrero, al precio de 2.77.

Pudo haberse vendido mayor cantidad al precio dicho, como también de Cuba a 1.93 costo y flete; pero los tenedores se mantuvieron firmes hasta la hora final a 2.80 y a 1.95 costo y flete.

MERCADO DE FUTUROS.— Se vendieron en la Bolsa de Futuros de New York, según reporte de la misma, del contrato americano: 7.850 toneladas en marzo, 2.600 en mayo, 2.850 en julio y 6.850 en septiembre. Y del contrato mundial se vendieron: 500 toneladas en marzo, 1.100 en mayo, 50 en julio y 100 en septiembre. Una impresión sobre la actuación de ambos contratos, la hallará el lector en la carta del cierre más abajo.

MERCADO DE LONDRES.— La primera noticia de aquel mercado decía que los crudos estaban sin cambio. Más tarde se reportó que había vendedores, con destino a otros puertos, al equivalente de 1.12.1|2 libre a bordo Cuba, y que a este precio, con flete de 16|6, se creía haberse hecho ventas. Huelga decir que no se apuntaba cantidad. También se refería la información sobre este mercado, a las negociaciones con Francia. La Terminal estuvo sostenida, cerrando a los precios siguientes:

	Cierre del 17	Cierre del 18
Enero	6|2-1|2	6|2-1|4
Febrero	6|2-1|2	6|2-1|4
Marzo	6|3	6|3
Abril	6|2-3|4	6|2-3|4
Mayo	6|2-3|4	6|2-3|4
Agosto	6|2-3|4	6|2-3|4
Diciembre	6|1-1|2	6|1-1|2

CARTA DEL CIERRE.—Por el hilo directo de Luis Mendoza y Compañía se recibió a última hora de la tarde la información de la Russell News que, traducida por los mencionados señores dice como sigue:

«El contrato mundial estuvo más sostenido e nel día de hoy, actuando el mercado bajo la favorable influencia de las noticias recibidas de Londres y de Francia. En las primeras horas se observó una buena cuantía de apoyo especulativo, pero las ventas efectuadas por parte de intereses cubanos parecieron contener el avance. El mercado de Londres bajó algo por la mañana, ante las noticias de que los crudos habían declinado 3|4 de peniques, quedando a la base de 6 chelines 3 peniques; pero más tarde, en vista de los rumores de que el Gobierno Francés estaba tratando de negociar una operación de cien mil toneladas de azúcares de Cuba, el mercado se sostuvo, aunque después, a falta de confirmación de esos rumores, se mantuvo dentro de un estrecho límite. Avisos recibidos de Europa indican que Francia estaba negociando cien mil toneladas de azúcar de Cuba. Los esfuerzos realizados por ese país de cambiar esos azúcares por arroz, se reportaron como fracasados; pero las negociaciones siguen aún en pie. La cosecha de Francia para este año se hace ascender a alrededor de 850.000 toneladas en comparación con su consumo normal de cerca de 1.000.000 de toneladas, por lo que hay necesidad de azúcar allí. Los futuros azucareros del contrato deméstico, estuvieron sostenidos hoy. La liquidación del mes de marzo estuvo bastante fuerte, tal como fueron los traspasos a meses diferidos; pero el apoyo demostrado por las casas del ramo y por parte de intereses productores, absorbieron todas las ofertas. Hubo compras de posiciones distantes por parte de casas comisionistas, las que absorbieron las operaciones de cuberturas en dichas posiciones. El tono sostenido del mercado de crudos contrasta con algún nerviosismo que se observa en relación con la tendencia de Washington, lo cual constituye un factor de influencia. La refinería American Sugar compró hoy 4.239 toneladas de crudos de Filipinas, para arribo entre el 5 y el 10 de Febrero, a base de 2.77c. lb., lo que representa un alza de 2 puntos. Créese que una cuantía mayor pudo haberse vendido a dicho precio, pero las ofertas fueron limitadas y mante la base de 2.80c. durante la parte del tiempo. En cuanto a Cuba, éstos pudieron haberse do a la base de 1.93c. lb., en pero los vendedores pedían 1.9 Los refinos continuaron inac

SOBRE EL BAJO PRECIO despacho recibido por el hilo to de Lamborn, Hutchings and pany, decía lo siguiente:

«Reportes de prensa indi el Representante Cummings Estado de Colorado, declaró el bajo precio del azúcar de ción doméstica le está causando ves preocupaciones a los pro del Oeste y que el Congreso de tuar de manera de aliviar esta diciones. Cummings, uno de los ders» del poderoso bloque az ro de la Cámara y el Senado, gó que el azúcar doméstico está teniendo un promedio de 4 pe cien libras, el precio más ba 150 años, a pesar de la cuota y restricciones contenidas en la Azucarera de 1937. Se está de llando en el Cngreso un senti rápidamente con el fin de me la industria doméstica, pues el tir general es de que el precio demasiado bajo. El bloque azu ro, compuesto de alrededor de 7 nadores y Representantes, se re rá prontamente para discutir la tuación y quizás delinear un de acción. Uno de los factores contribuyen al apurado estado que se encuentra la industria méstica, es el aumento en la es de jornales a los trabajadores, lo propuesto por el Secretario llace. También Cummings dió a nocer que se proponía discutir ñana toda la situación en el ciclo de la Cámara «para mostr a los miembros de la misma lo estamos confrontando.»

PRODUCCION DE JAVA.— D Jones informó ayer que la pro ción de azúcar en Java, durante año 1938, fué de 1:398.927 tone das, contra 11.414.500 el año an rior.

Pemartín-Vermú

SUPERACION
PRESTIGIO
CALIDAD

Antes, ahora y después, el gran Vermú de confianza

TRES CLASES:
PEMARTIN Dulce Oscuro
PEMARTIN Blanco Dulce
PEMARTIN Seco Jerez

Mujeres y Pemartín, hasta el fin...

Agente general: Serafín Santamaría; Lamparilla, 66, entre San Ignacio y Mercaderes

MERCADO DE METALES

Cierre ayer en New York:

Cobre	10.25
Plomo	4.85
Estaño	46.50
Zinc	4.84
Nickel	0.35
Manganeso	0.40

MERCADO DE MANTECA

Cierre en Chicago ayer:

Mayo	7.0
Granel	6.2

MERCADO DE PIELES

Cierre ayer en New York:

Marzo	12.
Junio	12.
Septiembre	12.
Diciembre	

MERCADO DE GOMA

Cierre ayer en New York:

Diciembre	15.
Enero	15.
Marzo	15.
Mayo	15.
Julio	

MERCADO DE ALGODON

Cierre ayer en New York:

Enero	8.
Marzo	8.
Mayo	7.
Julio	7.
Octubre	7.
Diciembre	7.

EL ORO Y LA PLATA

Cotizaciones al cierre ayer en la Bolsa de la Habana:

Plata contra billete americano	97¾
Oro acuñado contra billete americano	155

CIERRE DE LOS VALORES EN LA BOLSA DE N. Y.

LONDRES, enero 18.—El me de valores abrió con tono aunque con una tendencia a me. U. S. Steel se vendió a International Nickel 52.½; Ch ler 76.½; Cables sobre New a $4.6796. A las 2 p. m. se ban U. S. Steel 65; General 47.¾; International Nickel Anaconda Copper 31.⅞; New Central 20.⅛; Chrysler 77; Be hem Steel 74.¼.

El oro se cotizó hoy a $4 onza fina. El oro en barras se zó a 148 chelines 7½ peniques plata se cotizó hoy a 20⅛ pe por onza, lo que representa una ja de 3|16 de peniques.

El mercado de cobre actuó con tono más firme, cotizándose entrega £42-15|16; Fturos £43

BOSTON SURETY COMPANY, S. A.
GARANTIA EN BONOS DE LA REPUBLICA
FIANZAS EN GENERAL
MANZANA DE GOMEZ. DEPARTAMENTOS 365-368.—HABANA
TELEFONOS: A-6204 Y M-2517.
CABLE: AVIEITES. TELEGRAFO: BOSCO.

M.E.C.D. 2016

ANUNCIOS CLASIFICADOS DE ULTIMA HORA

Matanceras

Marios y Octavios

En la festividad de hoy.

Celebran su onomástico en esta fecha de hoy un numeroso grupo de caballeros de la sociedad matancera, para los que consignaré en la primera nota de esta correspondencia el más cumplido saludo.

Sea el primero a quien felicite mi pluma al doctor Mario Dihigo y Llanes, radiólogo notable, publicista que enriqueció ha poco la biblioteca cubana con su magnífica obra «Anatomía, Fisiología e Higiene», que prologó el doctor Luis Ortega y que tanto éxito ha alcanzado en todos nuestros planteles educacionales.

Ex-Gobernador y ex-Presidente del Rotary Club, presidió también nuestro Liceo, el más alto honor a que aspirar puede cualquier matancero, y es además Catedrático Titular, por oposición, de la Escuela Normal de Matanzas.

Destacada figura profesional es también un sobresaliente prestigio social.

Sigue en turno el doctor Mario Jordán y Arias, abogado que cuenta con uno de los bufetes más importantes de la ciudad, Secretario del Consejo de Administración de la Zona Franca y como Dihigo, ex-Presidente del Rotary.

El doctor Mario González Darna, Director de nuestro Instituto, que disfruta de tantas simpatas entre el alumnado, y su hijo el doctor Mario González y Rodríguez Llorente.

Mario Byrne, el primogénito del poeta de la Guerra, Mario Lima y San Jorge, Mario Fernández, Mario Martínez, Mario Solomón y Mayito Castañer y Díaz a todos los que deseamos un día venturoso.

Mario Castillo, Mario Boffill, Mario Pérez Hernández, Mario G. Quevedo, Mario Argenter, Mario García y Mario García Vélez, ex-Teniente del Ejército Nacional que hoy reside en Santa Clara.

Entre los ausentes, el doctor Mario Montero, Presidente de la Audiencia de la Habana, que lo fué muchos años de la de Matanzas, el doctor Mario Lamar y Presas, jurisconsulto notable que pertenece al bufete Torriente Broch y ya por último el general Mario G. Menocal, matancero de nacimiento, que presidió nuestra República en los años de mayor prosperidad para Cuba.

Entre los Octavios abriré la relación con el Secretario de la Junta Municipal Electoral Octavio Viciedo y su hijo Octavio Viciedo y Castañer, a los que mando un abrazo.

El doctor Octavio Pagés Cantón, Juez Municipal del Sur, que es hermano del Representante a la Cámara de ese apellido, y Octavio Serra y Cazar de Molina.

El doctor Octavio Forest, médico del Regimiento Plácido aquí destacado.

El doctor Octavio Veulens, profesional muy prestigioso.

Octavio Chávez Ferrety, Octavio Mon, Octavio Carnot, Octavio Rodríguez y el doctor Octavio de Céspedes y Ortiz, hermano del ex-Secretario de Obras Públicas, al que debe Cuba la Carretera Central y la obra gigante del Capitolio Nacional.

Tengan todos un feliz daí.

El Padre Azcona

En Logroño.

Desde la hermosa ciudad española, llegan noticias al Cronista del virtuoso sacerdote que por tantos años fué Párroco de la Iglesia de San Juan Bautista de Pueblo Nuevo y que hoy visita a sus familiares en la hidalga tierra de Franco.

Fraternal amigo del Cronista ese noble varón, hasta él llegan los votos que por el comienzo del año formula el ex-Párroco neopoblano, que cantó una misa en la Iglesia de Logroño el día de Año Nuevo a intención del que estas líneas escribe.

Entre las noticias que nos da el Padre Azcona, está la de haberse ya restablecido de las heridas que sufriera en el frente nacionalista, el menor de sus hermanos, que con el mayor de la familia pelea en las fuerzas del Generalísimo por su Dios y por su Patria.

Saludos cariñosos para todos sus feligreses manda el Reverendo Padre José L. Azcona, desde Logroño, encomendando a mi pluma, la tarea grata que tan gustoso cumplo.

Tenga la seguridad el noble sacerdote, que se le quiere aquí tanto como nos recuerda él a nosotros.

A las socias del Tennis

Una invitación.

Tengo encargo de la Presidenta del Club, señora Lolita Solís de Villabeitia, de trasladar a todas las señoras y señoritas que pertenecen a dicha Institución, la invitación que para el almuerzo del día veinte y ocho les hace el señor José Manuel Martínez, Presidente del Lions Club.

A base de ochenta centavos el cubierto, podrán hacer sus reservaciones todas las asociadas que deseen disfrutar de tan grato ágape.

Sépase así.

Sor Dolores del Valle

Duelo en el Asilo de Ancianos.

En la mañana de ayer miércoles, entregó su alma a Dios, a los setenta y cuatro años de edad, la noble y bondadosa hermana, que desde hace tres décadas venía figurando en aquella Santa Casa, prestando asistencia y cuidados a los ancianitos allí recluidos.

Postrada desde hace dos meses Sor Dolores del Valle, y conociendo el acercamiento de su fin, sólo pensaba en el Dios al que dedicó su existencia, impetrándole la paz y la misericordia de que ya hoy disfruta.

Tendido su cadáver en la Capilla del Asilo, se le dirá hoy una misa de Requiem a las siete y media de la mañana, para conducirlo después a la Necrópolis de San Carlos donde recibirá cristiana sepultura.

Tanto las abnegadas compañeras de Sor Dolores, como los ancianitos que se albergan bajo aquel techo misericordioso, se hallan presos en estos momentos de la más grande aflicción, porque aunque saben que ya el alma de la heroica mujer mora en las regiones celestes, añoran su compañía y el caudal de bondad que atesoraba la fenecida.

La Superiora del Asilo de Ancianos del Paseo de Martí, a nombre de las Hermanas de la Caridad y de los viejecitos que allí esperan su hora postrera invitan a la sociedad matancera para el acto del sepelio de Sor Dolores del Valle.

El Baile del Sábado

En el Hershey Sport Club.

Una galante invitación llega a mi mesa para la brillante fiesta que amenizada por la Orquesta «Renovación» ofrecerá en sus hermosos salones, la simpática Institución.

Con este baile pone broche áureo a sus felices gestiones la Directiva que presidió hasta ayer el entusiasta Esteban Márquez, a quien ha sustituído en los comicios que acaban de celebrarse allí, el señor Rubén Blanco.

Los nuevos dirigentes del Hershey Sport Club, entre los que figuran como Secretario contador,—alma del Club—Julio Somadevilla, y el doctor Blanco como Secretario de Actas, propónense mejoras muchas, tanto en el edificio como en los sectores sportivos.

Una verbena hay ya en proyecto, de la que hablaré en próximas correspondencias.

En el Instituto

El juego de esta noche.

Si como esperamos todos, ganan nuevamente hoy los muchachos de Carlos Solomon, en el desafo de basket-ball, con los alumnos del Instituto cardenense, tendremos ya ganada la zona, para enfrentarnos después con los villaclareños, a los que si también les ganamos irán los basket-bolistas yumurinos a la Habana para enfrentarse en final victoria con los players del Almendares.

El entusiasmo que reina entre nuestra juventud para ese juego de hoy en el floor del Instituto, hará que sea aún mayor, si caber pudiera, la concurrencia que aliente a los valientes sportmen de Carlos Solomon.

Por ellos apostamos...

Distinguidos huéspedes

Los esposos Martínez-Abaroa.

Procedentes de Camagüey, la ciudad de los Agramontes, han visitado a Matanzas, el rico comerciante de aquella plaza, Paulino Martínez, y su distinguida esposa, la interesante dama Rosa Abaroa, a los que acompañaban sus hijos Clarita y Paulinito, estudiantes ambos de nuestra Universidad Nacional.

El apreciable matrimonio que disfruta de tanta estima en los círculos sociales del legendario Camagüey, admiró durante su estancia entre nosotros la legión de bellos paisajes yumurinos, que traen tantos recuerdos a Paulino Martínez, de sus años juveniles entre nosotros.

El Cronista consigna un amable saludo para los señores de Martínez.

Nuestra Colonia en el Almendares

Y la fiesta del Liceo.

Noticias que por diversos conductos llegan hasta el que estas líneas escribe, le permiten asegurar que son infinitas las familias de Matanzas que hoy residen en la Habana, que vendrán el once de febrero para la esplendisísima soirée con que festejará el Liceo sus ochenta años de fundado.

Por la Dirección del Club, se están ya expidiendo invitaciones a solicitud de los esposos Beato-Núñez, Martínez-García, Font-Tió, para familiares y amigos que así lo han solicitado.

Como adelanté en pasados días, la Directiva de la cubana sociedad vería con inmenso gusto esa noche en sus salones, a los descendientes de aquella legión de cubanos que con el Lcdo. José Miguel Angulo y Heredia, y crearon para la Atenas esa sociedad cultural que con verdadero estoicismo ha librado campañas intensas en sus ocho décadas de vida, para mantener abiertas sus puertas y conservar el espíritu de distinción, y refinamiento con que se inauguró hace ya diez y seis lustros.

Sánchez, Ortiz Coffigny, Angulo, Botet y Suris, Artiz, Gago, Cabarrocas, Mahy León, Rusinyol, Vera Verdura, Font Cuesta, Heydrich, Echemendía, Dihigo, Font Tió, Beato, he ahí algunas de las encumbradas figuras, los ilustres varones que han pasado por la Presidencia del Liceo.

La última nota

Para decir que como adelanté en las «Matanceras» de ayer, oficialmente se ha pospuesto el homenaje que iba a rendirse a la escritora Lola María de Ximeno, el venidero domingo, colocando una lápida en la casa en que naciera, en la calle de Milanés.

El duelo de la escultora Chapottin que no ha podido terminar dicha tarja ha hecho que la Directiva de la II Fiesta Intelectual de la Mujer, retire del programa del día veinte y dos, ese número a que nos referimos.

Publicado ayer integramente dicho programa en estas páginas de DIARIO DE LA MARINA, sería monótono para nuestros lectores que hoy lo repitiera aquí, por eso me permito omitirlo.

Manolo JARQUIN

PROFESIONALES

5 DENTISTAS

DR SOTO

Dentadura, con materiales de superior calidad $10.00
Reparación de dentaduras .. 10.00
Limpieza 1.00
Empastes 1.00
Extracciones (anestesia conductiva) .. 1.00
Trabajos a plazos. Consultas de 8 a. m., a 8 p. m. Domingos de 8 a 11 a. m.
MONTE 426, ENTRE AGUILA Y ANGELES

COMPRAS

15 MAQUINARIAS

COMPRESORES DE AIRE CON MOtor de gasolina, para gomas de automóvil se compran. Luis López, Aguiar 305 altos.

22 DE ANIMALES

SE COMPRAN TOROS SEMENTALES y vacas lecheras en todas cantidades. Informes: Jesús Cabrizas, finca «La Rosita», Carretera Central, Lucero.

MERCADO DE LIVERPOOL

LIVERPOOL, enero 18.—El mercado de trigos debió de abrir sin cambios; abrió ⅛ más alto; a las 12:30 pasado meridiano estaba de sin cambios a ⅛ más alto; a la 1:20 p. m. estaba ⅛ más alto. El mercado de algodón debió de abrir de 4 a 7 puntos más alto; a la 1 p. m. estaba de 1 a 3 puntos mejor; Recibos 16,000; Americano 4,100; Middlings, 5.21. El trigo cerró de ⅝ a 1¼ más alto, y el algodón cerró de 2 a 3 puntos más alto.

VENTAS

48 CASAS

CERCA EDIFICIO «METROPOLITANA», linda casa moderna, tres plantas: sala, comedor, 2 cuartos, cocina, baño, etc. Bajos: local para comercio, buena inversión. Para verla e informes: I-3440.

¡¡CASAS BARATAS!!! POR TENER que embarcar, vendo a precio de quemazón mis propiedades. Casa en Habana con comercio de mampostería, que vale $2,800 en sólo $1,950. Casa mixta, Santos Suárez, con 6 cuartos. Renta $28.00, por sólo $1,950. Casa calle Salvador (gran calle), guagua al frente, es moderna, a mitad de precio: $2,900. Tres casitas en Luyanó cerca Calzada Luyanó, a sólo mil y pico pesos cada una. También varios solares a cualquier precio y tomo automóvil en parte de pago. Dueño: Goicuría y General Lee, bodega: I-3706.

AVENIDA SAN MIGUEL, DOS CUAdra Víbora, casa 2 plantas independientes, moderna, monolítica, cuatro habitaciones, cuartos criados, garage y cuarto chofer para cada planta. Informa Guillermo del Monte, Habana 264: M-2474.

NADAL BELGA
A-9173

Vedado. $8.500 vendo casa una planta lujosamente decorada, techos monolíticos, cuatro habitaciones, baño intercalado. etc. pegado a 23.

$20.000 edificio apartamentos esquina foderna en la Habana, rentando $200.00, alquilado todo muy bajo, puede rentar más, inmejorable inversión para renta. Buen punto.

$2.300 y reconocer $4.000 hipoteca moratoriada vendo preciosa casa moderna en La Sierra, compuesta de jardín, portal, cuatro habitaciones, garage, al contado $6.000 libre.

$10.500 Nicanor del Campos, vendo chalet regio con dos amplias habitaciones y un baño en los bajos y otras dos con otro baño en los altos, garage, terraza al fondo, etc.

$7.500 vendo casa de dos plantas independientes, cada planta, sala, comedor, 3|4, baño completo cocina situada en la calle 8 entre 21 y 23 Vedado, techos monolíticos.

$11.500 residencia una planta próxima a 23. Vedado, tres habitaciones con closets, biblioteca, garage, etc. terreno mide 12x50 poco tiempo de fabricada, es una joya. Véala.

$3.500 vendo casa próximo Calzada J. del Monte, cerca Toyo, techos monolíticos, sala, recibidor, tres cuartos comedor baño intercalado patio, y traspatio.

Nadal Belga, San Lázaro 553 altos. Teléfonos A-9173

JOSE CAMPANERIA

Aguiar 68, M-7785. Compra y venta de Chalets, Casas, Solares y fincas rústicas. Dinero para hipotecas, condominios y créditos moratoriados.

Esquina cerca de Infanta y San Lázaro, Edificio moderno, 4 plantas monolítico, 560 metros, 20 casas independientes, todas frente a calle. Renta $530. Precio, $65.000. Campanería, Aguiar 68 M-7785.

Gran edificio cerca Universidad y calle San Lázaro, moderno, cantería y monolítico, 3 plantas, 12 casas independientes cada uno. Sala, comedor, 2 cuartos, baño. Rentan $300. Precio $40.000. Campanería Aguiar 68 M-7785.

Esquinas: San Rafael 2 Plantas 4 casas, moderna $22.000. Concordia, 2 plantas, moderna. Renta $100. Precio $11.000. Bajos, comercio, altos, familia. Campanería, Aguiar 68 M-7785.

Virtudes esquina 2 plantas 3 casas, 20 por 19 metros $30.000 Neptuno cerca Belascoaín 3 plantas, 6 casas monolíticas, sala; 4|4; comedor. Rentan $250. Precio $31.000. Campanería Aguiar 206 M-7785.

Esquinas: San Miguel cerca Galiano: 2 plantas, 480 metros $39.000. San Nicolás cerca Neptuno 2 plantas: 400 metros $25.000. Campanería, Aguiar 206 M-7785.

Ganga Animas cerca Prado 3 plantas, 135 metros, frente cantería: sala, saleta; 3|4; comedor $11.000. Corrales dos plantas 2 por 28 metros renta $110. Precio $13.500. Campanería, Aguiar 68 M-7785.

Zanja: moderna, 2 plantas, bajos, nave; altos 2 casas, cada una sala comedor; 3 cuartos; baño. Renta $100. Precio $14.000. Lealtad cerca de Belascoaín sala, 3 cuartos: $3.500. Campanería, Aguiar 68. M-7785.

Refugio cerca Prado, una planta, sala, comedor 3|4, patio: $5.500. Campanario, sala; comedor; 3|4, $4.300. Lealtad cerca Belascoaín, sala, comedor 3|4 $3.300. Campanería, Aguiar 206. M-7785.

Casas para fabricar, Consulado 8 por 32 $12.000. Manrique 10 por 32: $12.000. San Miguel cerca Prado 7 por 24 $9.500. San Miguel 12 por 40 $12.000. Campanería Aguiar 68 M-7785.

Escobar cerca Reina, una planta, antigua, con frente a Lealtad mide 12 por 34 metros renta $100. Precio $13.500. Buena para fabricar 2 edificios 3 plantas 6 casas cada uno. Campanería Aguiar 206 M-7785.

Vedado: Calle 23 esquina, Chalet 900 metros, moderno: jardín, portal, sala, gabinete, comedor; hall; pantry; garage. Altos; terraza, 5 cuartos y recibidor: $33.000. Campanería, Aguiar 68. M-7785.

Vedado: Gran residencia, Calle I esquina fraile, fabricación de cantería y monolítica. 700 metros, terreno 1.500 metros: jardín, portal, recibidor, sala; gabinete; hall; 7 cuartos, tres baños, comedor, garage 2 máquinas, 2 cuartos criados. Precio: $40.000. Campanería, Aguiar 68. M-7785.

Residencia Calle 23, esquina moderna, una planta, 2.000 varas, jardín, portal sala; saleta; biblioteca; hall; 4 cuartos; dos baños colores; comedor, 2 cuartos criados, garage 2 máquinas, gran patio. $35.000. Campanería Aguiar 68 M-7785.

Calle 23 esquina de Letra chalet, 3 plantas lujoso, 8 cuartos, tres baños, mide 800 metros $35.000. Calle 23 dos plantas independientes, moderna, 4 cuartos, comedor. Renta $110. Precio $13.500. Campanería, Aguiar 68 M-7785

Vedado, Calle 23 cerca Paseo, una planta. Jardín, portal, sala, 4|4, comedor $8.500. Calle 8 cerca 23 dos plantas independientes moderna $8.500. Calle 19 tres plantas, monolítica cada una sala, hall, 4|4, comedor, garage. Renta $150. Precio $22.000. Campanería Aguiar 206 M-7785.

Vedado: Calle Letra cerca 23 sombra, chalet moderno: jardín, portal, sala, biblioteca, comedor; garage. Altos: 5 cuartos; dos baños; $14.000; calle 19 cerca 12, una planta monolítica: $6.000. Campanería Aguiar 68. M-7785.

Vedado calle 17 cerca Paseo, 13.66 por 50 metros, 2 plantas independientes. Jardín, portal, sala, hall, 5|4. baño intercalado. comedor garage 1|4, criado. Renta $180. Precio $26.000. Campanería Aguiar 206. M-7785.

Ganga esquina Santa Irene, cerca Calzada 2 plantas moderna, bajos comercio, altos familia, sala; comedor; 5|4; baño, fresca $7.000, renta $65. Campanería, Aguiar 206. M-7785.

VENTAS

48 CASAS

VENDO SOLAR RENTA $80 EN $4.000 esquina nueva $3.000; otra costó $90.000 en $40.000; otra solo recibo gana $160, $18.000 y más casas $1.000; agua propia, Arrojo, Belascoaín 412 y Zanja.

VENDO CASA PORTAL, SALA, SAleta, 4 cuartos, baño, monolítica, $2.500 vale doble Miramar, Columbia Ave. 3 y 4 es la ganga del año. Informes su dueño M-4461 García, Galiano 509 café.

AMPLIACION DE ALMENDARES, Avenida 1a. entre 9 y 10, vendo casas sin estrenar de 3 y 4 habitaciones, además otra de criados, garage, otras comodidades. Vázquez I-6850.

VENDO EN SANTOS SUAREZ, CHAlet moderno de placa monolítica, en una superficie de 12x47 1|2. Jardín, portal, sala; comedor; hall; 3|4; baño, pantry; cocina; 1|4 y servicios de criados, terraza al fondo con su pérgola y buen traspatio, entrada de auto. Precio $4.500 único que es una ganga, hay que verlo; puede quedar a deber algo, si se quiere; Informes, sólo a comprador directo en Belascoaín 1157 sastrería.

A PRIMERA OFERTA RAZONABLE se vende el moderno edificio O-Reilly 302 esq. a Aguiar. Dejar ofertas escritas al empleado del elevador quien enseña la casa.

49 SOLARES

MIRAMAR. CALLE 6 ENTRE PRImera y Tercera, centro, sombra $3.50 vara. Esquina de sombra Primera y 6 a $4.25 vara. Alberto Mendoza, Amargura 205. M-9494.

50 FINCAS RUSTICAS

VENDO FINCAS DE 1 A 3 CABAllerías en la provincia de La Habana. Trato directo sin corredor. Informan: Telf. I-3107.

ARROYO ARENAS, FRENTE A CArretera arriendo magnífica finca co nmuchos frutales, espléndida residencia con baños lujo, caballeriza, garage. Bajo alquiler. Guillermo del Monte, Habana 264: M-2474.

51 ESTABLECIMIENTOS

GANGA: SE VENDE UNA BODEGA en buen punto. Precio de situación. Informes: Figuras y Gloria número 664.

VENDO CAFE CANTINA EN LA MEjor esquina de la Habana. También lo arriendo soy dueño de la propiedad, no puedo atenderlo. Informes: Compostela 171 fábrica de hielo. Dou E.

CAFE ESQUINA DONDE RADICA LA Banca y alto comercio. soy gerente de importante casa por cuyo motivo no puedo atenderlo $2.000.00. Doy mucha facilidad de pago a 2 jóvenes del giro. Torres San José y Galiano. Café.

53 AUTOMOVILES - ACCESORIOS

VENDO CUÑA CERRADA FORD, cuarto cilindros. Empedrado 210.

VENDO CAMION DODGE CERRADO, propio para reparto, 1 tonelada, del 36, en magníficas condiciones. Puede verse, bodega Desiderio, San Francisco de Paula.

VENDO PLYMOUTH 1937 DE LUXE con 18.000 caminados mejor que nuevo. Informan en Santos Suárez No. 64.

56 MUEBLES Y PRENDAS

VENDO LEGITIMO Y HERMOSO mantón Manila. Verlo: Calzada 359, entre G. y H., apartamento 16, Vedado.

VENDO MAQUINA DE COSER SINger de ovillo central. Se da barata, Véala Angeles No. 109 entre Maloja y Sitios.

PARA LAS DAMAS

70 INTERES PARA LAS DAMAS

CONFECCIONO VESTIDOS POR MOdico precio, ropa de niños y arreglo de ropa interior. Voy a domicilio. Aviso: Telf. M-6466.

SEÑORA, LA TINTURA MIRACLE fija en las canas el color exacto elegido. Tenga presente las contrariedades que sufriría al oscurecerse demasiado su cabello, que frecuentemente sucede con otras tinturas. La Tinturas Miracle es la única que no corre el riesgo de ennegrecer los tonos rubios, caoba o castaño. Estuche. 50 centavos. Teñidos $1.50. Croquinol, $1.00. Peluquería «Iris», Santos Suárez 13, casi esquina a 10 de Octubre.

ALQUILERES

80 CASAS DE HUESPEDES

CASA DE HUESPEDES, GALIANO 407 (altos) entre San José y San Rafael. Habitaciones y apartamentos amplios. Moralidad absoluta. Buena y abundante comida. Precios módicos. Telf. M-1307. Habana.

82 APARTAMENTOS

12 NUMERO 516 ENTRE 21 Y 23
Apartamento bajo, independiente, muy fresco, abundante agua, baño completo y demás comodidades. Alquiler $18.00. Informes: el encargado y Teléfono M-2037.

APARTAMENTOS NUEVOS. DOS HAbitaciones muy frescas, baño, cocina y luz, gran patio para lavar; a 10 pesos al mes. Calle 6 No. 369, esquina a 37. Vedado, barrio del Príncipe.

OFICINAS

OFICINAS COMODAS Y MODERnas, propias para hombres de negocios, se alquilan a precio de situación en lo mejor de la Habana: bajos de «El Gato Negro», Obispo 307 moderno. Sólo queda una disponible. Informa Cacheiro A-7780.

Edificio LLATA
Aguiar, 556 (moderno), entre Teniente Rey y Muralla.
Ocupado durante ocho años por el Instituto Azucarero
Ofrece oficinas amplias y frescas, con todos los servicios y garantías, que son su característica, a precios módicos.
Informan en el mismo.

LOCAL PARA OFICINA. SE CEDE parte en la manzana de Gómez. Departamento 206 2o. piso, frente al parque Central con teléfono. Telf. A-9192.

83 DEPARTAMENTOS

MARINA 2 ó 255 ESQ. A 25
Espléndida departamentos y habitaciones muy frescas vista al mar, luz y elevador día y noche. Vea y ofrezca lo que pueda.
Informes: Teléfonos: U-1241 y M-6747

ALQUILERES

83 DEPARTAMENTOS

SE ALQUILA EN AGUIAR 53 Y 55 moderno, un departamento en $25.00 con sala, 3 cuartos, comedor y servicios. No falta el agua. La llave en la misma. Telf. FO-1388.

84 HABITACIONES

EN CASA HONORABLE FAMILIA se alquila una habitación, precio módico. Aguacate 66 2do. piso entre Tejadillo y Empedrado Telf. M-1292.

VEDADO: FAMILIA DISTINGUIDA alquila fresca y hermosa habitación con baño anexo y todo servicio. Telf. F-7135.

EN SUAREZ 109 ENTRE GLORIA Y Apodaca. Se alquila una bontia habitación. Casa moderna, baño intercalado. Se toman referencias.

85 NAVES-LOCALES

SE ALQUILA EL LOCAL DEL EStablecimiento «La Fortuna», Suárez 160, entre Gloria y Misión. Informan: Muralla 474, entre Cristo y Bernaza, departamento 107.

ALQUILO LOCAL EN LO MAS CENtrico de La Habana, Consulado número 312, casi esquina a Neptuno, propio para fuente de soda y vidriera de tabacos y billetes. Precio: 20 pesos. Informan en el Salón de Billares. Telf. U-1360.

NAVE: SE ALQUILA UNA NAVE pequeña en la calle Amargura número 359, entre Aguacate y Villegas. Informan en el número 351. Teléfono: M-3360.

A LOS ALMACENISTAS DE CARbón: Se alquila una parcela de terreno con chucho de ferrocarril, para almacén de carbón, muy barato. Informan: Concha número 501, esquina a Reforma, taller de madera Alfredo Gómez. Telf. X-1805. También se alquila un local alto, muy amplio.

LOCAL
Gran local esquina, propio para oficinas, depósito etc. en Genios y Morro. Informan en el mismo.
Oficinas Genios y Morro Teléfono M-6747.

NAVE
Hermosa nave con 2 habitaciones, en Trinidad No. 24 entre Carvajal y Consejero Arango.
Informa en Genios y Morra Teléfono: M-6747

87 HABANA

SE ALQUILAN LOS ALTOS DE LA casa San Miguel 262. La llave en los bajos. Informes: F-4080.

ALQUILO ALTOS, MONTE 998, ESquina Castillo: sala, hall, 3 cuartos, comedor, cocina y baño completo, balcón a la calle Monte. Informes la misma, de 3 a 5. Telf. A-9245.

SE ALQUILA LA CASA DE SITIOS número 308, compuesta 5 grandes habitaciones, sala y comedor amplio, gran patio y lavadero. Verse todos los días, de 4 a 6 tarde. Informan: M-2564.

ALQUILO: DESAGUE 108, PRINCIpal, cerca Belascoaín, moderno: sala, saleta, 4 cuartos grandes, baño, comedor, cuarto criados, pintándose: $38.00. Informes: Aguiar 206. Telf. M-7785.

ANIMAS 459, BAJOS, ENTRE SAN Nicolás y Manrique, propia para laboratorio o consultorio: zaguán, sala, recibidor, comedor, cinco habitaciones, baño, cocina, local en el patio, cuarto desahogo, cuarto y servicio criados. The Trust Company of Cuba, Obispo 257: M-6917.

MALECON 25, BAJOS, ENTRE CARcel y Prado: sala, saleta, cuatro habitaciones, baño, comedor, cocina, cuarto y servicio criados, patio: 50 pesos. Obispo 257: M-6917.

SE ALQUILA EN UNIVERSIDAD No. 313 moderno, altos, entre Nueva y C. Arango, preciosa casa, compuesta de sala, tres habitaciones baño intercalado moderno comedor al fondo y servicio de criados. Precio: $25.00. Informan «Caja de Ahorros y Banco Gallego, S. A. Telf. A-6758.

88 VEDADO

15 PESOS: ALQUILO CASA 3 CUARtos, sala, saleta, portal, jardín, baño, patio cocina. Informan 2 y 39 bodega Vedado.

PARA PRIMERO FEBRERO ALQUIlamos altos recién fabricados, media cuadra colegio La Salle: cuatro cuartos, sala, recibidor, comedor, baño colores, cocina, pantry, closets, cuarto criados, dos terrazas, lavadero, garage, brisa cuatro costados. Visible 4 a 6 p. m., B. 211, entre Línea y 11. Informan los bajos.

ALQUILO ALTOS: 4 555, ENTRE 23 y 25: sala, recibidor, hall, 5 cuartos, comedor al fondo, baño intercalado, pantry, cocina; azote cuatro cuartos con servicios. Informan en los bajos. Pueden verse de 10 a 5.

QUINTA 772, ALTOS, ESQUINA 12, altos: terraza, sala, 4 habitaciones, baño intercalado, comedor, cuarto y servicio criada, cocina, moderna. Llaves bajos: $45.00. F-5592. Omnibus Ruta 19, por frente.

CALLE 27 No. 710 ENTRE A q B. SE alquilan modernos bajos con 4 habitaciones de más comodidades. Llaves esquina A.

90 MARIANAO - REPARTOS

ALMENDARES: B. ENTRE 16 Y 18, precioso, amplio chalet: siete habitaciones, cuatro baños lujo, biblioteca, salones recibo, 4 cuartos criados y servicios. Llaves e informes: F-4309.

REPARTO ALMENDARES: 14 Y PRimera, los bajos $30.00, sin rebaja, doble línea tranvías y ómnibus: portal, sala, tres habitaciones al frente y costados. La llave en la caseta del fondo. Informes: F-3955.

AMPLIACION ALMENDARES: BOnito chalet dos plantas: jardín, garage, portal, sala, comedor, tres amplias habitaciones, baño servicio criados. Precio: $40.00, calle 10, entre Avenidas 10 y 11. Informan: FO-7798.

SE ALQUILAN LOS ALTOS DE LA Avenida de Columbia 104, Almendares. Casa moderna y amplia. Las llaves en los bajos. Informes: Tejadillo 17. Telf. M-1112.

MUY FRESCOS Y HERMOSOS ALtos nuevos, 4 cuartos, hall, sala, comedor, pantry; baño intercalado de color. Avenida 5 entre 9 y 10 Ampliación Almendares. FO-1402.

SE ALQUILAN MODERNOS ALTOS Avenida Columbia 12 tres cuartos, baño, pantry, garage cuarto criados. Todos los ómnibus pasan por el frente $40.00. Informan FO-7786.

$100.00 CALLE 16 ENTRE 3a. y 5a. Miramar, chalet recién construído, con sala, comedor, terraza, pantry, despensa; cocina; cuarto y servicio de criados y garage: en la planta alta: cuatro dormitorios, closets, dos baños. Informes: Bufete de Arellano. M-3936.

91 JESUS DEL MONTE - VIBORA

HEREDIA 158, ENTRE ESTRADA Palma y Libertad: jardín, sala, comedor, dos habitaciones, baño y cocina. Puede verse, de 1 a 5 :M-6917.

92 SANTOS SUAREZ - MENDOZA

SE ALQUILAN ALTOS CON TRES cuartos: sala, comedor, baño, calentador, para familia corta. Exigense referencias, garantías. Véalo de 12 a 4, calle Goicuría 70, esquina a Luis Estévez, villa Lourdes, en Santos Suárez.

ALQUILERES

95 ARROYO APOLO-CALABAZAR

SE ALQUILAN VARIAS CASAS MUY baratas, compuestas de portal, sala, dos cuartos, comedor, cocina, baño, con patio grande, en Arroyo Apolo, frente a la Quinta Canaria. Agua abundante. Informan: Sr. Ramón Tejeiro, Avenida Porvenir letra A. Telf. X-1805.

SE SOLICITAN

102 AGENCIAS - COLOCACIONES

M-6961: AGENCIA DE CONTRATAción. Garantizamos y servimos a todo el país, toda clase personal: doméstico, oficina, profesional, técnico, etc. Previamente comprobada competencia y honradez, Apartado número 17.., Cuba número 209.

103 CRIADAS - CRIADOS

CRIADA DE MANOS. SE SOLICITA española en San Mariano 11 esquina a Párraga, que sepa de cocina y ayude a la limpieza corta familia.

104 COCINERAS Y COCINEROS

SE SOLICITA SEÑORA BLANCA, DE mediana edad, para cocinar y ayude ra la limpieza. Chaple número 51, esquina a San Francisco de Asís, Víbora.

SE SOLICITA UNA JOVEN ESPAÑOla para cocinar para un matrimonio y dos niños; sueldo doce pesos en Sitios 10, altos, entre Angeles y Rayo.

SOLICITO JOVEN ESPAÑOLA PARA cocinar y ayudar algunos quehaceres que duerma colocación. Virtudes 206 entre Aguila y Amistad, bajos.

NECESITO COCINERA PENINSUlar para todos los quehaceres de corta familia, tiene que tener recomendación de casa que haya trabajado. Informes Agua Dulce 59 carpintería.

114 AGENTES - VENDEDORES

SOLICITO PERSONA DE BUEN porte y relación para la venta directa a hoteles y cafés de primera de producto consumo diario. Sueldo y comisión, Pila 10, de 8 a 9 de 2 a 3. Telf. A-0129.

..SOLICITAMOS VENDEDORAS O vendedores para vender a domicilio el nuevo jabón «Newspeout». Buena comisión. Obispo 368 por Compostela.

116 SOCIOS

SE DESEA COLOCAR UNA JOVEN de color para criada de mano o servicio de matrimonio solo, con referencia esmerada y cumplidora. Telf. U-2896, María Josefa.

ADMITO COMO SOCIO EN MI CASA de soltero a persona de absoluta reserva, informes por el U-1403 de 12 a 2 p. m. 6 a 8 p. m.

117 SOLICITUDES VARIAS

SOLICITO SEÑORA O SEÑORITA para compartir gastos pequeña casa. Tomo y doy referencias. Tratar: Calzada 359, apartamento 16, Vedado.

SE OFRECEN

118 CRIADAS-CRIADOS

SE DESEA COLOCAR UNA ESPAñola de criada de mano o manejadora, sabe cumplir con su obligación. No le importa salir a las afueras de La Habana. Buenas referencias. Telf. U-6648.

SE DESEA COLOCAR UNA JOVEN española para comedor o criada de mano. Tiene muy buenas referencias de donde trabajó. Telf. M-6272.

SE OFRECE UN CRIADO DE COLOR sabe servir bien y cumplir con su obligación. No tiene pretensiones; también sabe algo de jardín y desea ir a los repartos. No le importa ganar poco sueldo. Tiene referencias. Telf. F-6166, bodega.

SE DESEA COLOCAR UNA JOVEN de color, de criada de mano o de cuartos; también de manejadora, es cariñosa con los niños. Tiene buenas referencias de casas conocidas, va a los repartos: F-3019.

SE DESEA COLOCAR UNA MUCHAcha española para cuartos o comedor. Tiene referencias: F1-6761.

SE OFRECE UNA MUCHACHA blanca para cuartos o para manejadora. Informes: Telf. M-2080.

SE OFRECE CRIADA DE MANO O cuartos, inmojorable sirvienta, buenas referencias de tiempo; es consciente de su trabajo y cumplidora. Va a donde la llamen: Telf. F-3141.

SE OFRECE UNA JOVEN BLANCA del campo, para criada de cuartos, manejadora o para los quehaceres de un matrimonio. Tiene referencias y duerme en la colocación: U-6609.

SE DESEA COLOCAR JOVEN ESPAñola para cuartos o comedor, sabe servir a la rusa. Telf. M-7524.

DESEA COLOCARSE MUCHACHA española de criada de mano o cuartos o manejadora, sabe servir la mesa a la rusa. Tiene referencias, 21 esquina a 14, bodega, Vedado. Telf. F-6288.

SE OFRECE UNA MAGNIFICA CRIAda de color con magníficas referencias para criada de mano, cuartos o comedor o para trabajar por horas. Tiene buena presencia, lo mismo de manejadora, sale a donde quiera. Informes F-2067.

SE OFRECE JOVEN ESPAÑOLA. TIEne referencias para criada de mano. Va a los repartos. Telf. F-6260.

SE DESEA COLOCAR UNA JOVEN española para criada de mano o de cuartos, soy formal, y trabajadora, desea casa de moralidad. Telf. F-4852.

119 COCINERAS-COCINEROS

DESEA COLOCARSE UNA COCINEra española, repostera, sabe hacer plaza, cocina americana y francesa. No duerme en la colocación, tiene referencias. Telf. U-6232.

DESEA COLOCARSE UNA COCINEra española, para cocinar sólo, sabe cumplir con su deber. No menos de 20 pesos. Duerme o no en la colocación. Telf. U-6648.

ESPAÑOLA SE COLOCA PARA COcinar y limpiar. No duerme en la colocación. Telf. F-5377.

SE OFRECE BUENA COCINERA REpostera española, cocina a la española y criolla, ha trabajado siempre en buenas casas. Tiene buenas referencias: U-6840.

SE DESEA COLOCAR COCINERA DE color, repostera, con buenas referencias, es cumplidora en su trabajo. No importa hacer una pequeña limpieza, si es la cocina no es fuerte. Va a los repartos: F-3019.

DESEA COLOCARSE UNA COCINEra repostera española, cocin ay limpia a matrimonio o corta familia. Tiene referencias: A-8066.

SE DESEA COLOCAR UNA ESPAñola para cocinar o limpiar por horas. Tiene buenas referencias, no duerme colocación, Santa Catalina número 115. Telf. X-2077.

SE OFRECE MUY BUENA COCINEra, con muy buena sazón. Tiene muy buenas referencias conocidas, va a cualquier lugar. No tiene pretensiones de sueldo: F-3141.

SE DESEA COLOCAR UNA SEÑORA española para cocinar y limpiar a corta familia. Desea casa de moralidad. Informan: I-7500.

DESEA COLOCARSE UNA COCINEra de color, de mediana edad, sabe algo de repostería y platos vegetales. Tiene buenas referencias. Lo mismo sirve de lavandera, sabe arreglar trajes de seda y prefiere buen sueldo. Para más informes: Telf. F-3854.

SE OFRECEN

119 COCINERAS-COCINEROS

PARA EL COUNTRY CLUB, VEDAdo o Víbora, desea colocarse una cocinera, de color, formal y con referencias. No tiene compromiso de ninguna clase, se hace cargo de hacer el desayuno, también sabe de repostería, también se queda a dormir en la colocación si lo desean. Sueldo: 15 pesos. Informan: Trocadero 361.

SE DESEA COLOCAR UNA ESPAÑOla para cocinar a matrimonio solo o corta familia, sabe cumplir con su obligación. Tiene buenas referencias, duerme en el acomodo. Informes: M-4238.

COCINERO JOVEN ESPAÑOL DEsea colocarse en casa particular. Tiene referencias de las mejores familias de Cuba, conoce la cocina francesa, española, americana y criolla. Toda clase de pastelería y repostería y helados. Hace pan. Teléfono M-4355.

COCINERA ESPAÑOLA DESEA COlocarse, cocina a la criolla y española, dulces corrientes y algo de horno, va a los repartos. Telf. M-4594.

SE OFRECE UNA MAGNIFICA COcinera de color con magníficas referencias para cocinar sólo o cocinar y limpiar o también hace limpieza. Sale a donde quiera. Duerme fuera o dentro. Informes F-2067.

SE OFRECE ESPAÑOLA PARA COcinar y limpiar o criada de mano. Sabe cumplir con su obligación y tiene referencias. M-5240.

DESEA COLOCARSE UNA BUENA cocinera sabe de dulces y ayuda a la limpieza. tiene referencias de las casas que trabajó. También aceptaría para criada de mano. Sabe trabajar. M-3339.

120 MANEJADORAS

DESEA COLOCARSE UNA INGLESA de buena presencia, que entiende de manejar niños, con matrimonio o buena familia. Tiene quien la recomiende. Telf. FO-1900.

DESEA COLOCARSE UNA JOVEN de 26 años prefiriendo para manejar o quehaceres de la casa. Tiene referencias. Informa José Telf. A-6938.

124 LAVANDERAS-LAVANDEROS

JOVEN DE COLOR DEL PAIS OFREcese para lavar en la casa o fuera. Es conocedora de sus obligaciones y cumplidora. Tiene referencias. También limpia por horas. Informes Telf. FO-1077.

125 CHOFERES

SE DESEA COLOCAR UN JOVEN blanco para chofer. Informan: Telf. FO-9371.

SE DESEA COLOCAR UN CHOFER cubano con referencias de las mejores casas. Informan: Telf. F-6272.

SE OFRECE CHOFER PARA CASA particular o negocio. Tiene referencias y sabe trabajar, es cubano y no tiene grandes pretensiones de sueldo. Informan: M-6961.

CHAUFFEUR MECANICO ESPAÑOL 20 años de práctica experto en toda clase de máquinas y buenas referencias se ofrece para casa particular. Teléfono M-1048.

BUEN CHOFER CUBANO SE OFREce para trabajar en casa particular. Es competente y tiene quien lo recomiende. Informan FO-1024.

CHOFER CUBANO SE OFRECE PAra trabajar en casa particular con buenas referencias de donde ha trabajado. Informes FO-1700.

126 JARDINEROS

JARDINERO JAPONES DESEA COlocarse en casa particular, nonoce bien su oficio, es cumplidor y tiene magníficas referencias. Telf. F-6003, 10 y 21, Vedado.

131 OFERTAS VARIAS

JOVEN CUBANO 20 AÑOS DE edad, fuerte, se ofrece para cualquier trabajo en casa comercio. Informes M-7915 Sr. Dapena.

PROFECIONALES

3 DRES. EN MEDICINA

GABINETE OBSTETRICO GINECOLOGICO. DR. EVARISTO PEREZ RIVERO
Habana 712 entre Luz y Sol. Consultas diarias de 1 a 5 p. m.. Enfermeras especializadas en tratamientos de enfermedades de señoras. Partos, trastornos del período, insuficiencia ovárica. Menopausia. Telf. A-8930.

DR LUIS BERMUDEZ GARCIA ENFERMEDADES DE LA PIEL
Vías urinarias y nerviosas, Tratamiento de la Impotencia y Esterilidad, por métodos propios, tanto en el hombre como en la mujer, Electroterapia y Diatermia a domicilio.
Consultas: de 8 a 8 $5.00
Profilaxis Venéreas: a cualquier hora. **Escobar No. 518, entre Zanja y Salud. Teléfono U-1288**

DR. FRANCISCO J. DE VELASCO
Corazón, Pulmones, Estómago e Intestinos
DR. RUBEN DE VELASCO
Corazón; Pulmones; Enfermedades de los niños. Consulta de 1 a 3. días laborables. Horas especiales, previo aviso. Salud 208 moderno. Telf M-6068

POLICLINICA ITNERNACIONAL
Director Dr. David Cabarrocas, San Miguel 462, entre Lealtad y Escobar. Consultas de 11 a 1 y de 5 a 7 p. m. Gratis a los pobres con radioscopías, análisis, diatermia, rayos ultra-violetas, luz alpina; inyecciones; medicinas; aplicación de aparatos de yeso; raspados; curas; operaciones. Tratamiento de tuberculosis con éxito desde la primera semana al desaparecer la fiebre. Turnos de $5.00 a hora fija. Telfs. U-2737; F-4045.

GABINETE UROLOGICO ALEMAN VIAS URINARIAS
Consultas gratis de 7 a. m. a 8 p. m. Tratamiento moderno de Vacunas Alemanas para curar la Gonorrea, en pocos días sin dolor. No importa que sean crónicas o mal curadas. Garantizamos por medios científicos la curación radical. Para consultas y curas reservadas llame al teléfono M-3606. Facilidades de pago. Impotencia, debilidad sexual, piel y sífilis. Jesús del Monte 135 bajos, frente a la Quinta de Dependientes. Habana.

DR. ANTONIO PITA
Enfermedades Nerviosas y Endocrina: (Exclusivamente)
Desequilibrios vago-simpáticos y glandulares. Psicastenia. Neurastenia. Impotencia y Frigidez sexual y nerviosismo de los órganos en todas sus manifestaciones. Contando con un bien montado Instituto de diagnóstico y Fisioterapia. Consulta previamente concedida: $10.00. Consulta de 1 a 3 p. m. $5.00. No visita ni da consultas por correo. San Lázaro 67 teléfono A-9292 Habana

DR. ALFREDO COMAS
Especialista del Instituto del Cáncer. Enfermedades venéreas, sífilis, impotencia afecciones de señoras, tumores del útera y pechos. Aplicaciones de Radium. Horas de 2 a 5. Teléfono M-7728. San Nicolás No. 260 entre Neptuno y Concordia. Habana.

PROFESIONALES

3 DRES. EN MEDICINA

DR. J. GARCIA RIOS
De las Universidades de Barcelona y Habana. Ex-Cirujano Hospital Emergencias y Dependientes. Cirugía General. Sin operación: úlcera de estómago duodeno, apendicitis crónica y hemorroides. Impotencia, esterilidad, aborto habitual. Consulta y reconocimiento $3.00. San Nicolás 614 de 2 a 4. Telf. M-1540.

DR. JOSE ALFONSO
E especialista del Centro Asturiano: ojos, garganta, nariz y oídos. Consultas mutualizables de 10 a 12 de 2 a 5: $3.00. Turno fijo: $5.00. Operaciones módicas Monte 386 antiguo, moderno 1120 esquina a San Joaquín. Telf. M-2330.

GABINETE OBSTETRICO GINECOLOGICO. DR. EVARISTO PEREZ RIVERO
Habana 712 entre Luz y Sol. Consultas diarias de 1 a 5 p. m. Enfermeras especializadas en tratamientos de enfermedades de señoras. Partos, trastornos del período, insuficiencia ovárica. Menopausia. Telf. A-8930.

DR. OCTAVIO RIVERO
Asma, tuberculosis, enfermedades pulmonares y alérgicas. (Coriza, urticaria)
Ex asistente Servicio del profesor Saye (Barcelona), ex jefe clínico Dispensario Antituberculoso Municipal. Consultas: lunes, miércoles y viernes, 12 a 2 p. m.; martes, jueves y sábados 9 a 1 p. m. Campanario 209 M-6258.

DR. PEDRO MONTALVO
Medicina General con preferencia Vías Digestivas y Nutrición. Consultas de 3 a 6. Calle 18 Nro. 6 bajos. Teléfono F-5040

DR. HERNANDEZ
SIFILIS. —VENEREO
Especialmente: Heredo-Lues, trastornos nerviosos, mentales de la sífilis. Impotencia Astenia, debilidad sexual (ambos sexos). Consultas. 12 a 2. Morro 54. Telf. A-8006.

DR. A. LABRADOR
Especialidad enfermedades estómago intestinos. Flujos crónicos .Venéreos y Sífilis. Corazón, Riñones y Pulmones, inyecciones intravenosas. Se hace toda clase de análisis. Consulta gratis de 8 a 11. Pagas 1 a 3.
Angeles No. 7 entre Reina y Estrella A-0801

DRA. MARIA JULIA DE LARA
Médico cirujano. Clínica privada. Partos, ginecologí: y Ciruga Plástica, Calzada 710, entre Paseo y A. Telf. F-5008.

DR. J. B. RUIZ
Ex-especialista del Centro Gallego de los hospitales de Filadelfia y New York. Especialista vías urinarias, venérea, sífilis y trastorno sexual. Uretrascopía y Cistoscopía. Consultas de 1 a 3. Trocadero 211 esquina a Crespo.

DR. A. VENERO
Curación rápida enfermedades venéreas, impotencia sífilis, electricidad médica, diatermia, ozoterapia etc. Cuota semanal. Consultas: 10 a 12 y 4 a 6. San Miguel No 301 esq. a San Nicolás A-9380.

Dr. A. Barba Inclán
Huesos, articulaciones y músculos. Cirujano ortopédico de la Policía Nacional y ayudante del Prof. A. Inclán.
Diatermia, corrientes y masajes. Consultas diarias de 2 a 3 p. m. Precios módicos. Los viernes 5 turnos gratis para pobres. **San Lázaro No. 170 bajos. Habana.**

DR. MESA RAMOS
PIEL, SIFILIS, VENEREO
Impotencia esterilidad, etc. Consultas y tratamientos 8 a 9 a. m. 5 a 7 p .m. Perseverancia 154, bajos, entre Animas y Virtudes.

5 DENTISTAS

DR. JOSE MARIA GATELL
DENTISTA
Calle Habana No. 414 bajos entre Obispo y Obrapía. Precios: 1 extracción pu peso. Limpieza un peso. Dentaduras 10 pesos. Facilidades de pago. Consultas de 8 a 8.

DR. N. SOTO
DENTISTA
Dentaduras 10 pesos. Puentes 5 pesos; Empastes 1 peso. Reparación de dentaduras y puentes en el día. Cura de encías. Consultas de 8 a. m. a 8 p. m. Domingos de 8 a. m. a 11 a. m.
Monte 426 entre Aguila y Angeles.

6 COMADRONAS

ESTRELLA VIÑALS, COMADRONA de Cooperativa Médica y Asociación Cubana, últimos procedimientos, inyecciones a domicilio. Carlos III 651 2o. piso esquina Oquendo U-5180.

COSUELO RUDA
Comadrona ex interna de la casa de Salud «La Balear». Muchos años de práctica. Consultas gratis. S. Lázaro 604 esq. Escobar, altos. Teléfono U-5824.

QUIROPEDISTAS

QUIROPEDISTA
S. RIZO
Ofrece sus servicios en el gabinete instalado en San Miguel nmero 262, entre Galiano y San Nicolás. Telf. A-7098, Habana.

COMPRAS

9 CASAS

SE DESEA COMPRAR UNA CASA barata de 3 a 4|4. No pierdan tiempo corredores. San Nicolás 960 Sra. Luz.

COMPRO CASA DOS PLANTAS TEchos monolíticos, sala, recibidor, tres habitaciones, baño intercalado, comedor, garage. Vedado Doce al Río, Alturas Almendares. Nicanor del Campo, La Sierra. U-1802.

COMPRO AL CONTADO CUARTEría aunque esté en mal estado. Traiga títulos; solamente mil quinientos pesos. Doy mil pesos hipoteca en el acto. Procurador Pérez. Serrano No. 301.

10 SOLARES

NECESITAMOS SOLAR DE ESQUINA en los Repartos Santos Suárez y Mendoza que estén en parte alta, pagamos buen precio. J. P. Quintana e Hijo, Chacón 203 M-8182.

COMPRO SOLAR EN EL VEDADO, prefiriendo medida pequeña sobre 300 a 350 metros de centro que comprenda desde Paseo a calle 20 y de 17 a 29. Informes González M-3874.

15 MAQUINARIAS.

COMPRC UNA IMPRENTA CHIca, no importa esté trabajando o no o cualquier máquina o tipo. Informes Telf. A5-2482 García (Tejadillo No. 118.

COMPRO UNA PAILA CON CAPAcidad de 500 galones con 8 departamentos para chasis camión para venta alcohol. Diríjase a Germán Nieto, 14 número 431, Lawton.

17 MUEBLES Y PRENDAS

COMPRO JOYAS CON BRILLANtes, oro, plata, platino, prendas antiguas, oro viejo, objetos arte. Pagamos bien «La Nacional», Villegas 359 entre Tte. Rey y Amargura. A-9915.

M.E.C.D. 2016

COMPRAS

17 MUEBLES Y PRENDAS

U-1800: COMPRO MUEBLES
Modernos, antiguos, objetos arte; adornos, neveras, archivos, burós, pianos, máquinas escribir, coser y objetos plata y oro; porcelanas vajillas, cuadros. Casas completas. Compro todo. Teléfono U-1800.

A-8277 COMPRO MUEBLES, MAQUI- nas coser, máquinas de escribir, burós, archivos metálicos prendas; objetos de arte; radios pianos. Llame Teléfono A-8277.

A-6853 COMPRO MUEBLES TODAS clases, pianos, radios, burós, archivos, m;quinas coser escribir; porcelana; oro; antigüedades; objetos arte, lunas, escaparates, baúles, maletas; Compro todo rápido. A-6853.

U-3143 COMPRO MUEBLES, OB- jetos de arte, alfombras, máquina coser y escribir, sillón de barbería; todo lo que quiera vender. Trabajo los domingos, camión en puerta, direno en mano.

M-7084 COMPRO MUEBLES, CUA- dros antiguos y ,odernos, máquinas coser, escribir, lámparas cristal, piano, libros porcelanas, baúles; maletas, abanicos, ropa, vajillas; alfombras, plata, buró, archivos, compro todo M-7084.

COMPRO, VENDO, CAMBIO
Muebles modernos, máquina de escribir, coser, archivos, burós, cajas contadoras objetos de arte joyas y ropa de moda para caballeros. «La Confianza» Suárez 17 moderno, Teléfono M-9603.

M-2687 COMPRO ROPA USADA
De caballeros. Si usted tiene ropa usada antigua y moderna de interior, zapatos o maletas; recuerdo: Martínez le paga bien. Villegas 266 esquina a Lamparilla. Telf. M-2687.

COMPRO ROPA: U-1510
Compro muebles, objetos de arte; vajilla porcelana o plata; ropas; máquinas coser y escribir; baúles; escritorio; radios. Pago mejor que nadie. Rapidez operación.

COMPRAMOS JOYAS
Antiguas y modernas, con brillantes, zafiros; rubíes y esmeraldas finas; oro; platino; plata y enchapes hasta en pedazos. Objetos de plata; bandejas; juegos de café; cubiertería y otros artículos. Rosarios de oro y plata; con cuentas de perlas; coral; amatistas etc. Pagamos bien. Vamos a domicilio.
CARBALLAL Y HERMANO
San Rafael 618, entre Gervasio y Belascoaín. Telf. U-5744

A-6628 COMPRO MUEBLES
De calidad, objetos de arte, joyas, vajillas, antigüedades, máquinas de coser y escribir; radios, alfombras, lámparas finas, equipajes de calidad y todo objeto de valor.
LA REGENCIA, Suárez 18 y 20. Telf. A-6628. Acera del Ten Cent.

COMPRO MUEBLES: A-9100
Máquinas de coser, escribir, muebles de oficina, neveras, vajillas; casas completas. Pago más. Monte 1162 esq. Tejas.

A-7795: COMPA MUEBLES
De todas clases. Pagamos más que nadie. También vendemos, cambiamos y alquilamos. No venda sin antes hacer una llamada. A-7795. Vamos en el acto. «La Honradez», Máximo Gómez 85 (357 moderno).

A-9033: COMPRO MUEBLES TODAS clases. Objetos de Arte, de Oficina. Todo: Máquinas coser, mamparas, sillones Barbería, Cajas Contadoras, Camas hierro. Pianos. Pago bien. Teléfono A-9003.

SILLONES INVALIDOS
COMPRO M-7179
También máquinas coser y escribir, archivos, burós y todo lo de oficina. Objetos de Arte. Salud No. 51 antes 9, esquina a Rayo. Teléfono M-7179.

18 UTILES DE OFICINA

COMPRO, VENDO
Cajas seguridad, archivos, trajeteros, escritorios, juegos despacho, máquinas oficina etc. Prestamos dinero. Negocio rápido. Compostela No. 360 entre Obrapía y Lamparilla A-7743

19 LIBROS E IMPRESOS

NECESITO LIBROS USADOS DE TO- das clases especialmente textos de primero y segunda enseñanza. Llame al Telf. M-9017 vamos a domicilio. Librería «Venecia» Obispo 502. M-9017

LIBRERIA «COLLIA». COMPRO LI- bros en todas cantidades. Pago buenos precios. Reina 58. (Plaza Vapor,. o llame al M-2632. Voy a domicilio.

COMPRAMOS LIBROS EN TODAS cantidades Bibliotecas y restos de ediciones; llame al teléfono 7511, se los compramos en el acto pagando como nadie. Monserrate 483.

21 INSTRUMENTOS DE MUSICA

PARTICULAR A PARTICULAR DE- seo comprar un piano chico que esté en buenas condiciones sin comején. Informes al Telf. U-2197.

COMPRO PIANOS DE TODAS LAS marcas sanos y sin comején Llame a Manuel Domínguez Telf. M-3040. Dragones 53.

23 OBJETOS VARIOS

SE COMPRAN LOZAS DE SAN MI- guel y catalanas, en todas cantidades. Telf. A-0287, de 9 a 12 y de 3 a 5.

Arrendamientos

A-1 FINCAS RUSTICAS-URBANAS

DOY EN ARRENDAMIENTO 30 CA- ballerías, para ganado, cerdos, frutos menores agudas. Renta 700 años. Otra 3 caballerías carretera. Casas frutales $650. Marcial Rodríguez. Marte Belona M-4806.

DESEO ARRENDAR FINQUITA PRO ximo Santa María Rosario con vivienda y agua. Moris Obrapía 204.

SE ALQUILA LA VILLA CUCA UNA finquita en la misma Habana, mucho terreno y árboles frutales Arroyo Apolo 14, Telf. I-7228

TRASPASO CONTRATO ARRENDA- miento finca 3|4 caballería cultivada 12 kms. Capitolio, 2 casas, luz eléctrica, vacas, gallinas, puercos; pozo. Tellechea F-5817

ARRIENDASE FINCA 1|2 CABALLE- ría con chalet moderno 4|4, baño, comedor, portal, electricidad, teléfono, 20 minutos Habana carretera Rancho Boyeros, lado Santiago Vegas, después cuartel Guardia Rural, Finca Recreo. Informan Salud 153 Sr. Ravelo M-1689.

EN LA FINCA «LAS ACANAS» SE arrienda casa grande, luz, comodidades y lote con cañada y palmar. Ruta 76. Capdevila. Renta $45. Carlos Tercero No. 1003.

ARRIENDO FINQUITA PREPARADA para todo, con su casa de mampostería nueva. Entre Arroyo Arenas, Coronela y arandilla. FO-2503.

A-2 ARRENDAMIENTOS VARIOS

SE ALQUILA A LA SALIDA DE Arroyo Arenas a la Carretera Central la finca «Villa Esperanza», con toda clase de comodidades. Precio: $35.00. Informan F-6457

REPARACIONES

42 MUEBLES Y PRENDAS

REPARAMOS SUS MUEBLES POR poco dinero dejándolos como nuevos. Casa Pardo. U-5761. Los modernizamos, barnizamos a muñeca y esmaltamos Duco. Pintamos mimbres a vapor y neveras. Tapicería en general. Azogamos espejos. Trabajos garantizados. San Rafael No. 610 entre Gervasio y Belascoaín.

REPARACIONES DE MUEBLES
Casa «Coro». Barnizamos toda clase de muebles y tapicería. Especialidad en colores, combinaciones de maderas y chapas. Limpieza de muebles a domicilio. Estrella 27, entre Aguila y Angeles .Telf. M-2127.

BARNICE Y REPARE SU PIANO con toda garantía y seguridad; será el mueble más encantador en su hogar. Manuel Domínguez, Barnizador, Afinador y Mecánico de Pianos. Graduado en la Escuela Dangners de Nek York. Taller Dragones 53. Teléfono M-3040.

¡Repare a tiempo su nevera!
Rionda, Esmaltados por calefacción eléctrica. Infanta 1.059. Telf. U-3968.

44 RADIOS

REPARAMOS SU RADIO GARANTI- zando el trabajo. Precios módicos. Igualas desde 80c mensuales. «Antena». Aguacate No. 261 entre Obispo y Obrapía. Telf. M-5565.

VENTAS

48 CASAS

A MEDIA CUADRA DEL PALACIO de los Deportes vendo una casa con sala, saleta, y dos habitaciones. Informan: De 12 a 5 en Marqués González No. 714, bajos.

DESEO VENDER CONTRATO DE casa de vecindad, produce $4.200, se cede muy barato. Informa Torres. San José y Galiano. Café.

NICANOR DEL CAMPO
$9,700
En la calle 6, acera de la sombra, lujosa residencia de dos plantas compuestas de Jardín, portal, sala, biblioteca, comedor, barra, pantry, cocina, cuarto y servicio de criado, terraza; traspatio y garage. En los altos: Vestíbulo, tres grandes habitaciones, baño intercalado de lujo en color, terraza al frente y al fondo. Ruta 30 por el frente, dos cuadras de la Calzada de Columbia y dos del tranvía. Costó $14.000. Tres años de fabricada. Pedro de la Cuesta. A-8697 y FO-2419.

REPARTO LA SIERRA
Calle 6 y Primera, vendo regia casa está vacía; 4 dormitorios, hall central, dos baños intercalados; otras comodidades. Vendo varias más. Contratista Abel Rodríguez. 9 esquina 10. Teléfono FO-2212.

REPARTO LA SIERRA
Vendo chalet, jardín, portal, sala, comedor; 6 dormitorios, lujoso baño y garage; ganga $6.500. Otro 2 plantas, 4 amplios dormitorios, garage, precioso jardín estilo Colonial $11.500. Otro próximo al crucero, 4 dormitorios $6.500. Otro esquina, 3 dormitorios, garage y cuarto alto $5.700. Todos son verdaderas gangas. Para verlos todas horas Calle 9 y 12 Almendares. Oficina señor Alpendre FO-2542.

REPARTO ALMENDARES
$5,700
Residencia de esquina: Moderna, Con un año de construída. Compuesta de: jardín, portal; sala; hall; 3 habitaciones, baño intercalado, comedor al fondo, cocina; patio; garage y cuarto alto con servicio. De citarón y monolítica. Omnibus y tranvías a una cuadra. Su dueño: J. Suárez A-8697 y FO-2419.

AMPLIACION ALMENDARES
$9,000
En la gran calle Doce. Sólida y moderna residencia compuesta de: jardín, portal scala, hall; tres habitaciones; baño intercalado; comedor al fondo; pantry; cocina; terraza sevillana, gran jardín al fondo con frutales; traspatio; cuarto de criados, con servicioá garage con cuarto alto para chofer, con baño completo. Mide 13x53 Su dueño señora Alvadez FO-2419.

VENDO EN $6.700 CASA MODERNA, media cuadra del parque, de dos plantas independientes, baños portal, sala; saleta; tres cuartos; comedor, baño; patio y traspatio; altos terraza, sala; saleta; rtes cuartos; comedor, lujoso baño, servicio criados, columna escayola. A. Guerra A-6210.

VENDO VIBORA: MEJOR ESQUINA Avenida Santa Catalina y Luz Caballero; jardines a dos calles, baño elegante, otro al lado con dos baños; garage, demás comodidades; precio moderado; dueño Julián Alfonso. Teléfono I-5798.

HERMOSA CASA EN LA SIERRA: Con jardín, portal, sala, comedor, hall, seis cuartos, cocina baño de lujo, patio, garage, cuarto y servicios de criados. Precio muy conveniente; con grandes facilidades de pago. Calle 10 entre 1a. y 5ta. Teléfono FO-3604.

AMPLIACION ALMENDARES
Vendo preciosas casas modernas sin estrenar, buenas vías de comunicación; jardín, portal, 3 amplios dormitorios, sala, comedor garage y cuarto alto $6.000 muchas facilidades para el pago y otros $4.500. Vea hermoso solar frente parque Sierra 528 varas y una esquina de 1014 varas muy barata. Informan Calle 9 y 12 Almendares. Oficina señor Alpendre FO-2542.

RESIDENCIA LUJOSA Y ECONOMI- ca veanla calle 18 entre E y F Almendares, portal, sala; comedor,. 3|4 grandes, baño lujoso, cocina moderna garage cuarto y servicio criados $6.250; otras dos en $4.500 de 3|4, portal, comedor, sala; demás comodidades. Damos facilidades; trato directo FO-2856. FO-1656, aprovechen ganga.

FONOLLAR Y CIA CONSTRUIMOS y reformamos, pídamos precio vamos al campo; tenemos solares en todos los repartos para construir su hogar por poco dinero conseguiréis bonita residencia, precios económicos, buena calidad y facilidades, Llamen FO-2856.

SE VENDEN DOS CHALETS DE UNA planta acabados fabricar, construcción primera, paredes citarón, placa monolítica, marcos caoba, carpintería cedro. Jardín, portal, sala, comedor. 34|, baño intercalado; pantry; cocina, cuarto criados y servicios; garage, patio y traspatio. Trato directo con compradores. No se pagan corretajes ni sobre precios. Avenida Central, Reparto Kohly. Manzana Gómez No. 264.

HORROSAS GANGAS, 2 CASAS, MO- nolíticas, calle Municipio $4.600.00, 2 plantas, moderna, $3.500.00, junto Parque Luyanó, planta y media $5.500. Calle Fábrica preciosa $3.400.00. Pascual Fábrica 601, «barbería».

VENDO CASA Y CINCO APARTA- mentos interiores en la calle Santa Catalina, Víbora. Nueva construcción placa monolítica, carpintería de cedro .Su dueño: Arquitecto Capestany. Teléfono X-1898.

COMPRE SOLARES HACIA EL
Oeste de la Habana. Allí está el porvenir y fabrique la casa con Valdés, $22.00 metro, mañana empieza en Avenida 2a. entre 10 y 11, 3|4 y garage $3.000 X-2571, A5-0332, Luyanó 14.

SUSCRIBASE Y ANUNCIESE EN EL «DIARIO DE LA MARINA»

VENTAS

48 CASAS

Oportunidad sin igual
ALTURAS DE MIRAMAR
VENDEMOS GRAN RESIDENCIA ESTILO COLONIAL CON UNA SUPERFICIE DE 1,500 VARAS, COMPUESTA DE JARDIN, TODO ALREDEDOR, 2 PORTALES, 3 TERRAZAS, GRAN SALA, COMEDOR, GABINETE, HALL, CINCO CUARTOS, 2 BAÑOS DE LUJO, COCINA Y PANTRY, GARAGE PARA 2 MAQUINAS Y DOS CUARTOS DE CRIADOS, COSTO $60.000 HOY SE REGALA EN $25.000.00 CON SOLO $12.000 DE CONTADO Y EL RESTO CON FACILIDAD DE PAGO. INFORMAN: QUINTANA E HIJO. CHACON, 203, TELEFANO M-8182.

VENDO. REPARTO ESPERANZA, una quinta con 3.500 metros terreno, casa madera grande $2.500.00; otra 1.800 metros terreno, casa madera $1.100.00. Fonts U-1393.

CASA-QUINTA
Se vende en Loma del Mazo, sin estrenar, lugar alto y pintoresco, cerca Colegios; Maristas, Instituto Víbora, Salesianos, construcción de primera, compuesta: gran jardín con terreno para garage portal, sala, comedor tres cuartos, closets, baño intercalado en colores cocina, cuarto y servicio criados y patio. Véala a todas horas; Avenida Juan Bruno Zayas entre Vista Alegre y Carmen. Precio $5.500. A-8382.

VENDO UNA CASA MODERNA DE 2 plantas en la calle Habana, pegado al muelle; renta 50 pesos. Precio: $5.000. Fariñas. Teléf. A-6625.

GRANDES OPORTUNIDADES PARA RENTA QUINTANA E HIJO
En lo mejor de la Habana, Edf. moderno rentando $500.00. Precio $48.000.00; otro de esq. rentando $220.00. Precio $22.000.00. Informan Quintana e Hijo, Chacón 203 M-8182.

Paseo del Prado, Edf. de esquina 4 plantas, rentando $500.00. Precio $60.000.00. Galiano casa moderna 3 plantas. Precio $17.000. Informan Quintana e Hijo, Chacón 203 M-8182.

Calle Lealtad, cala moderna, 3 plantas. Precio $13.500.00, calle Escobar esquina moderna 4 plantas. Precio $26.500.00; Tejadillo esquina 3 plantas $9.000.00. Informan: Quintana e Hijo, Chacón 203, Telf. M-8182.

Ensanche Habana casa moderna 2 plantas, 4|4 cada planta. Precio: $12.500.00; otra de esquina 2 comercios 5 casas renta $200.00. Precio $22.000.00. Informan Quintana e Hijo, Chacón 203, M-8182.

Belascoaín casa moderna 2 plantas 3|4, cada planta, baño en colores. Precio $10.500. Salud 3 plantas, comercio, 4|4 cada planta, $18.000.00. Informan Quintana e Hiáo, Chacón 203, M-8182.

Vedado, 17 residencia moderna esquina 6|4, 2 baños, garage 2 autos. Precio $35.000.00; calle 13 chalet 2 plantas 5|4 y demás comodidades $12.000.00. Informan: Quintana e Hijo, Chacón 203 M-8182.

Vendado, Edf. esquina 3 plantas, rentando $320.00. Precio $35.000; otro calle 17 renta $600.00. Precio $50.000.00, Informan Quintana e Hijo, Chacón 203. M-8182.

Vedado, Paseo casa 1 planta moderna 5|4, garage y demás comodidades. Precio $7.000.00 y reconocer $7.500.00 hipoteca moratoriada. También se alquila 1 febrero. Informan Quintana e Hijo, Chacón 203 M-8182.

Miramar, regia residencia con 1,252 varas próxima 5a. Ave. $12.500.00; otra esquina 4|4, 2 lujosos baños, garage y demás comodidades $15.000.00. Informan Quintana e Hijo, Chacón 203 M-8182.

La Sierra, residencia 4|4, baño completo üarage 1.4 y servicio de criados, patio con frutales. Ganga en $7.000.00. Véala hoy mismo. Informan Quintana e Hijo, Chacón 203. M-8182.

Ampliación de Almendares, terrenos casas modernas de $3.000.00, $4.000; $6.000; $8.000; » $11. mil, con 6.4, 2 baños y garage para 2 autos. Informan Quintana e Hijo, Chacón 203, M-8182.

Ampliación de Almendares, calle 12 solar 12x42 a 3.00; calle 11, 15x35 a $3.00; Ave. 9, 14x47 a $2.00; calle 3, 14x47 a $1.50. Quintana e Hijo, Chacón 203, M-8182.

Alturas de Almendares, parcela de 15x35 a $6.00; otra de 12x38 a $5.50; otra de 16x40 a $6.00. Informan Quintana e Hijo, Chacón 203 M-8182.

Miramar, parcela de 30x30 a $5.00; otra de 20x30 a $3.50; otra de 23x50 a $4.00; muchas más a precios inigualables. Informan Quintana e Hijo, Chacón 203. M-8182.

Vedado, calle 8 solar de 13.66x 50 a $9.00; otro de esquina Paseo 1.600 metros a $11.00; otro 17, 22x50 a $7.00. Quintana e Hijo, Chacón 203, M-8182.

VENTAS

48 CASAS

TENIENTE REY. SE VENDE CASA de 10.50 metros de frente por 36 de fondo. Sin corredores. F-6818.

GANGA. MAGNIFICO EDIFICIO, 4 plantas, mide 550 metros terreno. 35 apartamentos, renta $560.00. Precio $48.000. También moderna casa Vedado, call 23, dos plantas, renta $100.00. $13.000. Marrero, M-7774.

HABANA: CASA EN ESCOBAR CER- ca de Neptuno, 2 plantas independientes y cuarto con baño en azotea; $5.000 y reconocer $2.500 hipoteca moratoriada. Informes: O-Reilly 251. Departamento 407. M-1072.

GANGA SIN IGUAL. CASA EN VI- bora, 800 metros terrena; $3.500. Jardín, portal, sala, hall, 5 cuartos, baño intercalado, comedor, pantry, cocina, traspatio. Informan: O-Reilly 251. Departamento 407. M-1072.

EDIFICIOS MODERNOS BIEN SI- tuados. Uno compuesto 20 casas y 11 apartamentos, 4 plantas, rentando $810.00 mensuales. $75.000. Otro 10 casas y establecimientos, rentando $570.00. $68.500. Otro tres plantas, 15 casas, rentando $450.00. $50.000. Otro tres plantas 6 casas, rentando $175.00, $20.000. Directo: Marrero, Aguiar 117. Telf. M-7774.

VENDO BARATO CHALET MAM- postería; jardín, portal, sala, comedor, dos habitaciones, baño intercalado, cocina, árboles frutales en producción. Reina 3 entre General Lee y Norte, Marianao.

$2950! GANGA! SANTOS SUAREZ: Casa inmediata tranvías; portal, sala, comedor, 3|4, buen baño: $2950; Víbora: jardín, portal, sala, comedor, 3|4, cuarto servicio criados: $3.800; otra, de 2|4: $2.500. San Lázaro 71. Teléfono M-2846.

$2.100: COLUMBIA, AMPLIA CASA; portal, sala, comedor, 3|4, baño completo: $2.100; Lawton: portal, sala, comedor, cuarto servicio: $1.000 contado y $200 deber; Buen Reparto. Casa, jardín, 2|4, etc. $900. San Lázaro 71. Teléfono M-2846.

ALMENDARES CASA ACABADA DE fabricar; jardín, portal, sala, comedor, amplio hall, 3|4, garage, cuarto servicio criados: $6.000. Otra, portal, 3|4, garage: $3.300. San Lázaro 71. Teléfono M-2846.

LA SIERRA: JARDIN, PORTAL, SA- la, hall, 4 cuartos, baño intercalado, comedor, pantry, cocina, cuarto y baño criados, garage, traspatio: $5.600. Otra casa, preciosa, en $4.200. O-Reilly 251, Departamento 407. M-1072.

ESTRADA PALMA CERCA MAYIA Rodríguez, una planta moderna, jardín, portal, sala, hall tres amplias habitaciones baño intercalado, hermoso comedor al fondo, cocina servicios de criados $4.200.00. Diego Pérez Obispo 307. M-6872.

VENDO GOICURIA 228 ENTRE MI- lagros y Libertad, brisa, monolítico, sala, saleta, tres habitaciones, comedor, baño intercalado, traspatio, entrada automóvil. Dueño Vázquez. Teléfono 6850.

REPARTO ALMENDARES CASA nueva de dos pisos, 4|4, 2 baños y demás comodidades, fabricado por el dueño quien informa, FO-1604.

SE VENDE CHALET MODERNISIMO 2 plantas, calle 18 entre E y F. Almendares, muy barato; gran confort acabándose de fabricar todo citarón; 2 baños y cocina de lujo con despensa; cinco cuartos; cinco closets, dos portales, una terraza, sala con living-room. y bar, comedor, garage, cuarto y servicio sanitario criados, jardín y traspatio. Puede verse a todas horas. Telfs. M-2863 y F-3131.

SAMA 25, MARIANAO
Admito ofertas razonables compra esta amplia y sólida casa, zaguán, 2 salas; galería; 9 cuartos; salón alto, etc4, patios frutales y mucho terreno. También por el terreno contiguo que mide 2.500 metros. Informes: Sala y Godoy, Habana 551 altos. Teléfono M-2943

VENDO UN CHALET EN LA LISA Marianao, jardín, 3 portales, sala, saleta, 3 cuartos, cocina, baño; garage; patio. Todo moderno $2.600. Rafael Prado FO-7801.

VENDO CASA EN LAGUNAS DE dos plantas. Precios $11.000 y una casa de inquilinato en $500. Ortiz Telf. U-3979. Oquendo 212.

$7.800 VEDADO, VENDO CASA 2 plantas, 8 entre 21 y 23 sala, 3|4, baño completo, cada planta. También vendo dos más iguales mismo precio en igual punto. Informes Nadal Belga A-9173.

SE VENDEN
Calle 17 No. 855 entre 4 y 6, Vedado, Casa de dos plantas 13.66 metros de frente por 50 de fondo. Sala, comedor, 7 habitaciones, 2 baños intercalados, cocina, pantry, cuarto de criados y servicios y garage. Precio: $25.000.00.

Juan Delgado No. 226 entre Milagros y Libertad, Santos Suárez. Casa de 2 plantas. 29 varas de frente por 59 de fondo. Terraza, portal, recibidor, sala, comedor, cuarto de criados, servicios sanitarios, despensa, cocina, pantry, y garage. La planta alta consta de terraza, recibidor, 5 habitaciones y dos baños de lujo. Precio: $13.000.00.
Informes:
THE NATIONAL CITY BANK OF NEW YORK

INDUSTRIALES: CASA DE DOS plantas en Jesús Peregrino a dos cuadras de Belascoaín y dos de Carlos III, superficie del terreno 991 metros cuadrados, fabricación 1.450 metros, salones corridos, tanque de agua de setenta mil litros. Precio de situación. Alberto Mendoza. Amargura 205 M-9494.

SE VENDE PRECIOSA CASA DE San Lázaro No. 76, entre Vista Alegre y Carmen, a una cuadra de la Calzada de la Víbora, de construcción de primera de gran lujo. Compuesta de portal; sala; saleta corrida; cuatro cuartos; saleta de comedor al fondo; cocinaá servicio de criados; baño intercalado de gran lujo: $6.500. Informa su propietario: Agustín Alvarez Jr. Aguiar 305. Telf. A-7830. Pueden ver la casa de 8 a 11 a. m. y de 1 a 5 y media p. m.

VENDO UNA CASA EN LUYANO una cuadra de Calzada con importante establecimiento esquina, Precio único $6.500 sin intervención corredor. Informe Corrales No. 726 altos. Su dueño Rodríguez de 3 a 5.

SE VENDE
Hermoso y amplio Palacete acabado de construir con cuatro habitaciones y demás piezas, todo lujosamente decorado. Magnífica oportunidad para persona de gusto refinado. Calle 8 entre 11 y 13. Reparto Nicanor del Campo, Almendares. Telf. X-1260.

49 SOLARES

ALMENDARES: EN LA GRAN CA- lle Doce entre D y E., brisa, vendo uno o dos solares de 10x47 varas a $3.00 vara. Facilidades pago. Dueño: Teléfono F1-7431.

VENTAS

49 SOLARES

ALMENDARES, SIERRA, ALTURAS MIRAMAR. SOLARES
De todas las medidas y precios al alcance de todas las fortunas. Buenas calles y las mejores vías de comunicación: 12 por 22; 22 por 21, esquina 10 por 45; 32 por 45, esquina: 22x23 esquina. Fabrique su casa a gusto. Informes personalmente al comprador.
VICTORIANO ALVAREZ
14 esquina a D. Almendares
FO-3786

LOMA DE CHAPLE. VENDO PARCE- la de terreno; mide 17.50x17 fondo se da en $700. Informan San Carlos número 43.

PARCELITA EN «CLAVEL, ENTRE Infanta y Pajarito, a la brisa; 100 varas, con 8 de frente, no hay que dejar pasillos laterales ni 15% de patio; $800. Dueño: F-4232.

SE VENDEN SOLARES REPARTO Kohly, Alturas, primer reparto Salida Puente: Almendares, el de más porvenir por ser el más próximo al Vedado, por lo saludable, por su gran altura y fresco, por su panorama no igualado en ningún Reparto, por su hermosa vista al Río Almendares. Solares chicos en el Vedado, calle 32 entre 25 y 27 y las esquinas de 30 y 27 y 28, próximas a 23. Trato directo con comprobadores. No se pagan corretajes ni sobre precios. Manzana Gómez No. 264.

VENDO MIRAMAR PEQUEÑA Y LIN- dísima esquina mide 30x26 varas. Muy buena cimentación y situación. Calle 3a. y 24. Precio de situación. No corredores. FO-2959.

REPARTOS MIRAMAR, ALTURAS; desde $2.75 a $4.50. Otros Almendares Ampliación, 15x25. Casas Vedado, Habana; lotes terrenos, fincas 2 caballerías; otra 100.000 metros.$ 15 mil. Otras ganado, mar. Hurtado. Teléfono U-1405.

TENEMOS PARA INDUSTRIA JUN to al tranvía y ferrocarril a $1.44 vara, la medida que quiera 20 o 30 por 60 o 100. 10x40, 12x25, X-2571 A5-0332. Valdés, Reina 108 3 a 4.

GRAN OPORTUNIDAD: EN LA CA- lle D-Strampes, entre O-Farrill y Ave. Acosta, se vende un solar por la mitad de su precio; mide 13x52. Informan: Zulueta y Dragones. Vidriera Martí. Teléfono M-5268.

SE VENDE UN LOTE DE 40x40 ME- tros esquina de fraile en el Reparto San Martín. Telf. F1-7481. F1-7482 y F-5634.

EN LO MEJOR DE ALMENDARES: Vendo parcelas de 7 por 24, a 350 pesos; para informes su dueño señor Tomé. Teléfono FO-1447.

VENDO SOLARES REPARTO KOH- ly gran altura sobre Río Almendares, otro esquina calles 23 y 25; otro esquina Calzada y Paseo Vedado. FO-1513. FO-2503. Facilidades pago.

SOLARES Y PARCELAS SE VEN- den en Santa Amalia, con alcantarillado desde $250 en los mejores lugares. Estrada Mora. Oficina S. Juan de Dios, 161. A-6962.

50 FINCAS RUSTICAS

OFREZCO MEDIA CABALLERIA A partido, propia para frutos menores jardín, etc. Doy solamente tierra y casa vivienda. No trato con quien no tenga recursos y buenas referencias. La finca está a 20 minutos Ciudad. Informes Señor Ramírez. Salud 153, Habana.

CEDO OPCION ARRENDAMIENTO finca 1 1|4 caballeros, 11 kilómetros Habana, carretera, casa, luz, etc. con ganado crías y siembras. Informan I-6124.

ARROYO ARENAS. VENDO FINQUI- tas de recreo, todas frente a carretera y casa recién fabricada, bonita y cómoda. Venga a ver el nuevo plano de fabricación. Facilidades pago. G. del Monte, Habana 264. M-2474.

VESDO PROXIMO CARRETERA CAI mito, media caballería, terreno llano, colorado, fabricada, cercada arboleda frutales platanal pozo fértil, regadío. $2.200, facilidades pago. Juan Migu,l Fernández, Vereda Nueva.

VENDO, INMEDIATO CARRETERA Alquízar, finca ocho caballerías, llana, colorada, casas, pozos fertilísimos, frutales 1.200 palmas criallas, paridoras, propia cuutivo crianza. Precio $4.000. Cano, Obrapía 360.

CEDO, LARGO ARRENDAMIENTO, finca 12 1|2 caballerías, carretera Jaruco, casas, pozo inagotable, establo, trasiego, chiqueros, cincuenta vacas toros Holstein, bueyes, cochinos, gallinas, siembras. Cano, Obrapía 360..

FRENTE A CARRETERA SE VENDE acción de finca de 1 1|2 caballerías con diez vacas de raza y Holteins recentinas y próximas y cuatro novillas próximas, una yunta bueyes, carreta y apero de labranza y cría de cerdos y aves y un caballo, le cruza un río también. Vendo los animales aparte. Informe a cualquier hora, María Damas. Bajurayabo, Carretera a Campo Florido.

51 ESTABLECIMIENTOS

SE VENDE EN $3.000.00, SE ARRIEN da o se admite socio con $1.000.00 en negocio ventajoso de café-restaurante-aire libre bar, incluyendo puesto tabacos y cigarros y frutas país y extranjeras punto céntrico Marianao. Calzada Real, esquina por no poder el dueño atenderlo personalmente por enfermedad. No corredores. Llamar al FO-9295 al señor A. M. Coya de 3 a 5. todos los días y le informará.

TRASPASO. SE TRASPASA CASA 9 habitaciones con zaguán, da a dos calles, paga poco alquiler, deja ganancias, por enfermedad del dueño, punto céntrico. Informan M-9670.

SE VENDE MAGNIFICO RESTAU- rant por enfermedad. Informes por el Teléfono M-7271 de 8 a 12 y de 2 a 5.

SE VENDE CAFE LECHERIA CON otdos los enseres $200 preparado para abrirlo calle comercial. hace esquina. Informes Compostela 362 entre Obrauía y Lamparilla. David Pérez.

PARA NO PERDER EL TIEMPO: Busque referencias antes, después, ofrezca por «Los Muchachos». Quincalla y cigarros en cantidad. Neptuno 607 entre Escobar y Gervasio. Teléfono U-5060.

VENDO GARAGE CON VENTA
De accesorios y estorage, punto céntrico. Se dan facilidades de pago. Informes Amistad No. 452 café de 10 a 12 m. Angel Alvarez.

FABRICA DE TABACOS
Se vende. Necesario hacer operación esta semana. Marca muy acreditada. Agencias en el interior. Estoy dispuesto a dejar parte de capital Informes: A. R. Rodríguez, Amargura 264.

INDUSTRIA ACREDITADA
Por no poder atenderlo vendo establecimiento carpintería y fábrica vidrieras buena maquinaria, gran clientela, alquiler módico contrato largo Precio muy razonable. Martínez Lamparilla 316, 2 a 4 exclusivamente.

VENTA Y COMPRA
Bodegas, cantinas, cafés, panaderías y otros establecimientos. Mi seriedad y honradez es bien conocida, San Lázaro 682 U-1802 esquina Belascoaín. Manuel Llenín.

SE VENDE UN TALLER DE CONFEC ciones o se admite un socio. Diez Octubre No. 16.

GRAN OPORTUNIDAD. SE VENDE un garage con venta de gasolina y grasas, Informes en Zanja 157 entre San Nicolás y Manrique.

VENTAS

51 ESTABLECIMIENTOS

VENDO LUJOSO CAFE LECHERIA Vende café y pan a 10 Cts. $3.000; Una bodega Cantina con $650 contado; Una vidriera tabacos calle comercial $500. Teniente Rey y Villegas. vidriera café, Alfredo.

VIDRIERA TABACOS CIGARROS ES quina $25 alquiler, comida para uno, 3 años contrato $8 a $10 diarios venta. $650.00 precio único. Véala seguro hace negocio. Torres, San José y Galiano café.

SE VENDE UN CINE. INFORMAN San Francisco 112, Víbora; de 12 a 4 p. m. y de 6 a 7 p. m.

VENDO UN CAFE LECHERIA A una cuadra del Prado, buen contrato; alquiler $8. Informa Roberto Escobar No. 525, bajos, esquina Salud. No corredores.

SE VENDE UNA SASTRERIA Y CA- misería muy acreditada con treinta años de establecida, punto céntrico de la Habana. Informan Telf. A5-4381.

GRAN NEGOCIO PARA 1939: POR embarcarme urgente, vendo a primera oferta, 1 Tostadero de Café, montado con los más modernos aparatos, y situado en lugar céntrico de gran movimiento, equipado con Tostador Rápido Ideal, de 15 y 60 kilos; 1 Despedradora, 1 Motor de 1 H.P., 2 Molinos Hobart de 1 y 2 torbos, 1 Molino Stover, 1 Registradora, 1 Caja de Caudales, 1 Báscula de 1.000 lbs. 1 Pesa automática, 1 Balanza, 1 Almatoste vitrina, 1 Mostrador de cedro, moderno, 3 depósitos para café, 1 carro de reparto, moderno, de gran economía, y venta diaria de tres quintales de café; alquiler baratísimo; corriente eléctrica gratis. No pierda esta oportunidad. Diríjase a Casa Roque. Rayo entre Estrella y Reina. Sr. Serra. Teléfono M-4060.

VENDO ESTABLECIMIENTO ROPA y Confecciones general, lo mejor de la calle Belascoaín, casi esquina Neptuno; buen surtido. Contrato el que se desee con alquiler módico. Se dan facilidades de pago. Informan: Pontigo, San Miguel 1.017 o Teléf. U-5406 a todas horas.

SE VENDE CASA DE MODAS POR no poder atenderla. Llamen al Teléfono M-1191 o F-5276.

CON $2.000, EL MEJOR CAFE
Cantina situado en la mejor esquina de la Habana. Deja $300 utilidad mensuales. No son cuentos. Informes: Suárez Belascoaín, Desagüe y Figuras, café de 1 a 6.

VIDRIERAS CON SUS PUERTAS, vendo por no necesitarlas, son de caoba, cristales dobles para mueblería tiendas, toda clase establecimientos. Monte 1118 y an Joaquín.

SE VENDE CAFE LECHERIA CON todos los enseres doscientos pesos, preparado para abrirlo calle comercial, hace esquina. Informes Compostela 362 entre Obrapía y Lamparilla. Daniel Pérez.

SE VENDE CAMISERIA Y SASTRE- ría por no poder atenderla, buena oportunidad. Informan Calle San Juan de Dios 225 preguntar por Maseda de 7 a 9 a. m. 12 a 3 p. m.

PARA BUENAS BODEGAS, CAFES BARRAS Y LECHERIAS: VEA A. SUAREZ
En las mejores esquinas de la Habana y sus barrios y repartos, con grandes facilidades de pago. Informes gratis con plena garantía y sin engañar. Belascoaín y Figuras, café.

VENDO CHALET CON 8.000 ME- tros antes de Arroyo Arenas garage, portal, sala, saleta, comedor, 3 cuartos, baño intercalado, techos monolíticos; ganga $3.500. R. Prado FO-7801

POR FALLECIMIENTO DEL PRO- pietario se vende la sombrerería Boston, Plaza del Vapor 33 por Galiano, propio para cualquier clase de comercio. Informan Factoría, teléfono M-1966.

VENDO CAFE-BARRA FUENTE SO- da $2.900. Otro $2.500. Otro $1.700. Cafés-lecherías, barras, panaderías, bodegas, hoteles, tiendas víveres finos, tiendas ropa, tiendas mixtas, boticas, garages cines. Arriendo cafés y fondas; arriendo gran hotel. Recibo propiedades o créditos o pesetas españolas en pagos; doy vuelto. Prado y Dragones. Café. M-4739. Solicito socios para establecimientos Yáñez.

CAFE LECHERIA. SE VENDE EN el mejor lugar de la Habana a la mejor oferta de mil pesos en adelante admito un 75 por % como pago inicial, informan Blanco. Plaza Polvorín. Bodega «La Paloma»

SE VENDE ESTABLECIMIENTO DE café con fabricación de dulces y helados, vida propia y con venta asegurada. Informan Sr. Moreno San Miguel 575.

SE VENDE BARBERIA EN MONTE esquina a Figuras Informe en el garage de al lado.

GRAN GANGA
Vendo magnífica carnicería libre deudas buen punto. Pedro González, Belascoaín 553, A-6562.

VENDO CHALET EN LA LISA. JAR- dín, 3 portales, sala, saleta, 3 cuartos, cocina. baño, garage; muy bonita; tiene frutales; moderna; 600 varas; 2.600 pesos. Rafael Prado Telf. FO-7801.

BODEGA VENDO: $650.00, SOLA EN esquina, alquiler $15.00, causa explicaré, surtida. Informes: Pou, Luyanó y Concha, café «La Asunción», de 1 a 6.

CARNICERIA: SE VENDE MUY BA- rata por no poder atenderla. Informan Buenos Aires 104 Interior. Alfredo.

SE VENDE O SE ADMITE UN SOCIO para atender un puesto de refrescos y frutas. Monte 1.057 entre Fernandino y Romay.

VENDO LA FONDA POR TENER que ir a España, no pierda esta oportunidad Calle muy comercial. Está todo al corriente, calle Salud No. 11 entre Rayo y Galiano.

SE VENDE UNA SASTRERIA Y CA- misería, punto céntrico de la Habana con treinta años de establecida; muy acreditada; para más informes Teléfono A5-4381, de 9 a 12 a. m.

COMPRO Y VENDO ESTABLECI- miento y propiedades, bodega con poco dinero surtida. resto como quiera; lechería 400 resto facilidades; bodebas, oportunidad. Véame Piñera y Santa Catalina, Cerro. Noceda. Telf. M-4864.

52 BOVEDAS Y PANTEONES

VENDO MAGNIFICA BOVEDA, OSA- rio, crucifijo, jardinera mármol Carrara, sin estrenar; zona monumento primera categoría; lado Bomberos. Informa dueño Mendoza No. 11 Santos Suárez y Santa Emilia.

53 AUTOMOVILES-ACCESORIOS

SE VENDE UN LIMOUSINE PAC- kard de 7 pasajeros, en buenas condiciones y con buenas gomas. Diríjase al Séptimo Piso del Edificio del Royal Bank of Canadá. Aguiar y Obrapía.

SE VENDE UN OMNIBUS ALIADOS trabajando del año 38 como nuevo o admito socio con $500.00. Su propietario Villegas 470 Telf. A5-3512.

MOTOCICLETA HARLEY DAVISON comercial, alumbrado completo, chassis especial carro de reparto cerrado gomas nuevas, pintada y ajustada. Barata. De 5 a 8 p. m. Santa Aurora esq. a Quijano Marianao.

AUTO MODERNO
Necesita comprar un carro de uso con garantía de mecánica, visítenos y le mostraremos que lo que nosotros le ofrecemos no lo encontrará en ningún lado. Nuestros precios nadie los puede igualar.
AGENCIA LINCOLN Y MERCURY
Marina 121 — Teléfono: U-3773

VENTAS

53 AUTOMOVILES - ACCESORIOS

GANGA! FORD VICTORIA DEL 32; 5 gomas paquete, trescientos pesos. Verlo en Garage Cuatro Vientos, Sol No. 13.

SE VENDE $400 O CAMBIO POR CA- sa o solar, guagua Chevrolet 1936. Telf. XO-1515.

VENDO UNA BOMBA GASOLINA DE visible con juego medidas, un compresor de aire y un extinguidor. todo muy barato. Infanta 308 entre Neptuno y Concordia.

VENDO PLYMOUTH 36, 4 PUERTAS baúl y piel 33.000 kilómetros caminados. Ford 31, 4 puertas. Radio Philco para automóvil $25.00. 23 entre 12 y 14 garage. P. Por Cecilio.

PACKARD CUÑA CONVERTIBLE
Está completamente nueva. Pintura verde oscuro de fábrica. Ha rodado muy poco. Calzada 656, entre A y B, Vedado .No se informa por teléfono.

WIREHAIR FOX TERRIERS. RE- gistrados en el American Kennel Club. $30.00. $40.00 y $50.00. FO-3126 3a. y 6a. Miramar.

SE VENDE UN MAGNIFICO PAC- kard, siete pasajeros, excelente para turismo, muy barato en F No. 662.

EN 625 PESOS VENDO UN STUDE- baker modelo 1037 en perfecto estado de todo. Informan Zanja y Lealtad garage. Telf. U-6720 Antonio Ríos.

FORD CAMION DE REPARTO. MO- delo 1936, en magnífico estado general. Informes: F-2425.

GANGA FORD 37 DE 60 HP. MOTOR y carrocería como nuevos. Verlo en A, esquina a 17 Vedado Telf. F-6055.

PRECIOSO SEDAN DEL 36 PROPIO para sportman o joven de gusto. Es la ganga del año; ningún automóvil se vende más barato $350. «El Relámpago» Concha No. 969.

LA OPORTUNIDAD DE SU VIDA, sólo la tiene «El Relámpago» Chevrolet Sedan de cuatro puertas del 37 igual que nuevo. Baratísimo con facilidades de pago. Concha No. 969.

CREVHOLET SEDAN DEL 34 EN perfectas condiciones, a plazos. Otros Sedanes Ford del 34 y otras marcas. Verdaderas gangas. Facililades de pago. «El Relámpago» Concha No. 969.

SEDAN LA SALLE DE CUATRO puertas, perfectas condiciones, gomas nuevas. Isotta Fraschini abierto, igual que nuevo; son gangas para los clientes de «El Relámpago» Concha No. 969.

LA GANGA DEL DIA SEDAN FORD V-8 del 35 en $200.00, dos gomas mas nuevas. Es una vervadera ganga como propaganda. Véala «El Relámpago» Concha No. 969

GOMAS DE USO DE TODAS LAS ME didas a precios «Relámpago». Equipe su automóvil con buenas gomas por poco dinero comprándolas en «El Relámpago» Concha No. 969.

SE VENDE $400 O CAMBIO POR CA- sa o solar guagua Chevrolet 1936. Telf. XO-1515.

CAMIONES CHEVROLET, FORD G. M. C. y otras marcas con carrocerías y en chassis, con gomas nuevas, reconstruídos. Son ganga. Facilidades de pago «El Relámpago» Concha 969.

VARIOS PACKARD, LINCOLN, 30, 31 y 29; 7 pasajeros, cerrados, abiertos, acabados de reparar, para turismo G. Paige 33, cambios, fácil pago. Tomo solares como pago. Ave. Menocal 953. Teléfono U-1405.

CHEVROLET MASTER 1934, DOS puertas. Perfectas condiciones de todo. Oportunidad para adquirir algo magnífico por $375. San Julio 204 entre Santa Emilia y Santos Suárez.

VENDO FORD V-8. PINTURA DU- co, cerrado, 4 puertas; $250 por embarcar. Wilson. Plaza del Vapor No. 71, por Aguila.

NECESITO DINERO: VENDO FORD 32 en $160, de 4 puertas, en inmejorables condiciones de gomas, motor, pintura. Véalo y se convencerá. Verlo Calle B No. 359 esq. 17, Vedado; de 12 a 2.

FORD DE 1931, DE CUATRO PUER- tas, vestidura y pintura como nuevas, con poca entrada y resto a un año. Agencia For de Marianao.

FORD 1937, CUATRO PUERTAS, completamente nuevo, 16.000 kilómetros caminados, admitimos carro en cambio y muchas facilidades. Carvajal. FO-9220 y FO-9240.

FORD DE 1935, CON CUATRO PUER tas de lujo, con baúl y radio, con gomas nuevas, ha recorrido 10.000 kilómetros solamente, prácticamente nuevo, se admite carro en cambio. Carvajal, S. A. Agencia Ford de Marianao.

FORD, 2 PUERTAS 1936, DE LUJO, vestidura, pintura y gomas muy bien cuidado, se vende con poca entrada y muchas facilidades. Carvajal, S.A. Teléfonos FO-9220 y FO-9240.

CHEVROLET DEL 36 CUATRO PUER tas con baúl Master de lujo en magníficas condiciones. Se da barato. Manrique 114. Telf. A5-4161.

SE VENDE UN OMNIBUS ALIADOS trabajando del año 37. Como nuevo o admito socio con $500.00 de entrada por no poderlo atender. Villegas 470 Telf. A5-3512.

LA GANGA DEL AÑO! FORD 1938, cuatro puertas, radio Philco, baúl. Facilidades de pago. Como nuevo. San Lázaro, 259 entre Blanco y Galiano. Teléfono A8414.

GOMAS DE PRIMERA CALIDAD
de liquidación se venden en el Garage de Empedrado No. 1.

4 capas		6 capas	
525/20	$ 9.35	525/20	$ 11.90
525/21	» 9.80	550/20	» 12.65
550/20	» 11.50	600/17	» 12.75
600/20	» 11.80	600/20	» 14.10
600/21	» 11.90	650/17	» 14.90
650/16	» 10.90	700/17	» 17.05
700/16	» 12.20	700/21	» 19.50
750/16	» 16.40	750/17	» 23.95

Además tenemos gomas 32x6, 34x7, 36x8, 38x7 y otras medidas a precios atractivos.

¿POR QUE COMPRA CAMARAS NUE vas? «El Relámpago» le ofrece cámaras a $20 y protectores a $0.05. Liquidación verdad ventajosa para nuestros clientes. «El Relámpago» Concha No. 969.

SI VA UD. A SACAR UN CARRO STU debaker o cualquier otro de la Metropolitan Auto, sin dar carro en cambio; véame, cedo crédito con gran ventaja. Sr. Orjales X-2857.

CHEVROLET MASTER 1934. DOS puertas. Perfectas condiciones d, todo. Oportunidad para adquirir algo magnífico por $37.00. San Julio 204. entre Santa Emilia y Sanos Suárez.

SE VENDEN UN HISPANO SUIZA y un Packard de 7 pasajeros; un Dodge del 37 de 5 pasajeros, garantizado como nuevo. Informes: U-1934. Garage Omnibus de Camagüey.

$300 FORD TUDAR SEDAN DEL 30 5 gomas casi nuevas. 23.000 millas caminado. Pintura como salió de fábrica. Williams, Zanja 508 entre M. González y Lucena U-2891.

SE VENDE AUTO BUICK 4 PUER- tas, año 35 en $300.00. Cuba 459. Teléfono A-8637.

PACKARD
PARTICULAR
Lo mejor que circula hoy en la Habana, en perfectas condiciones de mecánica, gomas nuevas y pintura de fábrica. Puede verse en la carpeta del Hotel Roosevelt, San Miguel y Amistad o en G Nro. 255, Vedado , aproveche esta ganga.

VENTAS

53 AUTOMOVILES-ACCESORIOS

SE VENDE UN LIMOUSINE PAC- kard, de 7 pasajeros, en buenas condiciones y con buenas gomas. Diríjase al Séptimo Piso del Edificio del Royal Bank of Canada. Aguiar y Obrapía.

GANGA: SE VENDE POR NO NECE- citarlo un Overlan Whipped del 1929 cerrado 4 puertas, 5 gomas flamantes bueno de pintura y vestidura etc. en $50.00. Luis Estévez y Mayía Rodríguez. Informan bodega.

PLYMOUTH 1935 4 PUERTAS BAUL particular, perfecto estado $400.00. FO-3126 5a. y 6a. Miramar.

GANGA: SE VENDE UN BUICK DE siete pasajeros, propio para el turismo, buenas gomas y pintura, en $70.00; otro cerrado, propio para comisionista que hace 40 kilómetros por galón, buenas gomas y pintura, en $80.00; otro marca De Soto, abierto 5 pasajeros, en $60.00, todos están como nuevos. También vendo 2 camiones propios para traer mercancías del campo, a $50.00. Informan en la Casa Lima, Zanja e Infanta.

VARIOS PAKARD, LINCOLN, 30, 31, 29, 1 pasajeros cerrados, abiertos acabados de reparar, para turismo G. Peig 33, cambios, fácil pago. Tomo solares como pago. Av. Menocal 953. U-1405

FORD 1936, SEDAN FLAMANTE Facilidades. Dr. Sáenz, B. número 11, Rancho Boyeros.

CAMION CHEVROLET, TONELADA y media, carrocería Express, propio hotel o reparto víveres, perfectas condiciones. Todas horas, finca San Antonio, Vínculo y Quesada, Calabazar.

DE OPORTUNIDAD: CHEVROLET del 36, 4 puertas, baúl, Master de lujo, en magníficas condiciones. Se da en $500.00. Telf. A5-4161, Manrique 114.

SE VENDE UN CAMION MACK DE 3 1|2 toneladas en perfecto estado de funcionamiento. Informan en Casa Clemente Huertos, Concha No. 356 esquina a Justicia. Luyanó.

SE VENDE UN OMNIBUS ALIADOS trabajando del año 37 .Como nuevo o admito socio con $500.00. de entrada por no poderlo atender Villegas 470 Telf. A5-3512.

FORD 1936 DE LUXE CUATRO PUER tas. Equipado de nuevo. Auto Parts Monte 966 Se vende a la primera oferta razonable.

POR EMBARCAR FAMILIA VENDE sus automóviles Buick 1936 $475.00 y Buick 1935 $375.00. No comple sin verlos, es ganga. Línea 761 esquina a Dos Vedado.

VENDO UN CAMION FORD EN BUE nas condiciones es da barato Beatriz esq. à 2a. Víbora I-6552.

VENDO FORD 2 PUERTAS DEL 29 al 30, sirve para paseo o camioncito de reparto. Se da barato por no necesitarlo, puede verse en Amistad número 408.

SE VENDE UNA MAQUINA CHE- vrolet tipo de Luxe, Sedan Sport, cinco pasajeros, del 38. Un tractor Fordson y dos incubadoras de ochocientos huevos. Tèléfono U-2815.

EL MEJOR AUTOMOVIL USADO:
Packard 6 y 8 cilindros. Ninguno más económico, cómodo y seguro. Ninguno conserva más tiempo su estilo moderno y su valor.

VISITANDONOS SE CONVENCERA
que tenemos la mejor selección de carros usados, precios sin competencia, garantizados por escrito, amplias facilidades, admitimos carros usados como efectivo. Agencia Packard.

54 MAQUINARIAS

BOMBA PRAT, WELSCO O BLOCK de 1|2 pulgada se compra una de ocasión. Informa señora Blanquita, Calzada 614 altos esquina a B. Telf. F-6897.

MAQUINA DE IMPRENTA NUMERO dos vendo en $150. Tipografía Lloret, Galiano 106. Por Lagunas. Habana.

SE VENDE UN TRACTOR, FORDSON con sus discos, y dos incubadoras de ochocientos huevos. Telf. U-2819.

VENDO CALDERAS VERTICALES 5; 10; 15; 20; 30; 40; 50 H. P., Locomóbil 125 H.P. Autoclave Laboratorios y otros. Tostador de Café. Tubería regadío 3 pulgs. Santa Catalina 459, Cerro. Teléfono I-6993. Rodríguez.

SE VENDE UN MOTOR LISTER
de 12 H. P. en inmejorables condiciones de funcionamiento. Para informes el Teléfono XO-1455.

MOLINO DE MARTILLO
Vendo uno importado de los Estados Unidos, casi nuevo, para pulverizar azúcar u otro grano similar. Sr. Martínez. Habana 625 esq. Muralla.

VENDO LOTE DE 150 TUBOS HIE- rro de 1 1(2 y galvanizados, como nuevos Turbina eléctrica motor 15 caballos 2 1(2x2, 200 galones por minutos Worthington. Luyanó 10 Davis 0. Finca Pancho Real, Santiago de las Vegas.

VENDO UN CEPILLO DE UNA CA- ra 20 pulgadas, un escoplo, un trompo, una munñonera, un cepillo de molduras, una taruguera, un taladro vertical y compro todas clases de maquinarias. Véame en los antiguos talleres «Planiol» Luyanó y Porvenir Habana.

SE VENDEN MOTORES DE GASOLI- na y petróleo, marinos y estacionarios, de uso y nuevos. También motores de petróleo para camiones y ómnibus Ford y Chevrolet, Compañía Diesel Electric Cubana, Empedrado 205 Habana.

VENDO ALTERNADOR DOS KILO- wtts 110 volt, 600 revoluciones. Informes Enrique Valdés. Blanco 122. Taller.

SE VENDEN TORNOS, FRESADO- res, taladros, planta de soldadura autógena y eléctrica, bomba de 3 pistones, planta de hielo, 2 taladros. Llame Teléfono X-1694.

VENDO UN LOTE DE TUBOS FLU- ses de 3 1|2 para regadío. M. Martínez Ramos O-Reilly No. 309 Telf. A-6951.

VENDO PAILAS DE COBRE Y PA- sadores, bombos de confituras molino de almendra, maíz y sal Nordl 8 masas, planta de eter y de pasteurizar Burrell, bomba vacío, tacho 4 por 6 pies. Manila 314, Cerro. I-6346. Hilario García.

VENDO CENTRIFUGAS, 16 POR 30, motor Diesel 6, 8 y 120 H. P. Winches vapor, eléctricos y de mano, compresor de aire para 300 pies p.m.; tijera y punzón herrería, turbinas y bomba de piston 1, 2, 3, 4, 5, y 6 pulgadas, motor eléctrico 5 10, 15, 25, 50 y 150 H.P., correas poleas y diferenciales, Manila 314, Cerro I-6346. Hilario García.

VENDO PLANTA DE HIELO DE 1, 2, 4, 8 y 20 toneladas; bomba Triplex p.p. 500 galones p.m., bomba Duplex de 1, 2, 4, 6 y 12 pulgadas; máquinas de vapor, 10, 20 y 100 H. P., cepillo 4 caras Fay, escoplo de barrena y cadena, guillotina de papel 32 pulgadas; croches de 5 a 300 H.P4, Manila 314, Cerro, I-6346 Hilario García.

55 CAJAS CONTADORAS

CAJAS CONTADORAS
Molinos de café, reparación, igualas, compra-venta, cambios. Compostel a360 entre Obrapía y Lamparilla. Telf. A-7743.

M.E.C.D. 2016

VENTAS

56 MUEBLES Y PRENDAS

ANILLOS DE COMPROMISO DESDE $3.00 HASTA $100.00 LA CASA MUXELLA Lamela y Torrubia Neptuno 13 - Telf.- A-0309

DINERO sobre joyas LA CASA MUXELLA Neptuno 13 - Telf. A 0309

SE VENDE UN JUEGO DE COMEDOR modernista, completamente nuevo, puede verse de 9 a 1 se da barato. Calle 1 808 entre 2 y 4. Sótano izquierda.

FAMILIA VENDE REGIO COMEDOR estilo Bargueño; lujoso cuarto 3|c. moderno butacón; tiradores finísimos $35. Sala $35. Lámpara madera $18. Living-room, nevera pomo, Salud 262. Escobar Lealtad.

MAQUINA SINGER DE OVILLO central en perfecto estado $25; otra $20 una lanzadera $9. Prado 115 bajos entre Refugio y Genios.

JUEGO CUARTO 3|c PRECIOSO MOderno color claro. Escaparate y cama $15.00, juego comedor inglés completo patas volteadas sin usar es un regalo. Living room. Venga pronto, Belascoaín esq. Concordia, bodega. Todas horas.

VENDO JUEGO CUARTO MODERNO $35; otro mejor 3 cuerpos $40, juego comedor caoba $25; sala modernista, radio magnífico $16; Calzada Jesús del Monte, 29, altos, una cuadra esquina de Tejas.

VENDO JUEGO DE RECIBIDOR MOderno en Villegas 254 altos, módico precio.

PROCEDENTE

De una subasta, liquidamos juegos de comedor renacimiento y chipendale, sala dorado, recibidores ingleses tallados, recibidores renacimiento; juegos de cuarto Luis XV, 1|4 moderno con chiforrober; 1|4 enchapado, dos living-rooms bargueños, libreros, lámparas de cristal, Trianón y muchos objetos de arte. Zanja No. 272 esquina a Lealtad.

URGENTE FAMILIA VENDE LINDO juego cuarto moderno 3|c. $30; otro $45; sala finísimo $35; regio comedor Renacimiento; Singer ovillo ... Escobar 63, San Lázaro y ...

FAMILIA VENDE REGIO COMEDOR estilo bargueño lujoso cuarto 3|c, moderno, butacón tiradores finísimo $35 Sala finísimo $35. Lámpara madera $18. Living-room tapizado. Salud 262 Escobar Lealtad.

VENDO MIS 3 JUEGOS MODERNOS, a precios casi regalado precioso juego ... a precios casi regalado, precioso juego cuarto 3|c, living room, tapiz ... comedor Renacimiento completo, lámparas. Prado 111 altos Genios y Refugio.

VENDO UNA PRECIOSA COCINA de gas 4 hornillas, 2 hornos, todo moderno, esmaltado y decorada en verde, costó $75.00 la doy en $28.00. Está como nuevo. Pocito 22 bajos entre ... y Marqués González.

SE VENDE UN JUEGO DE SALA Renacimiento y una lámpara también de sala. Solamente a particulares. O'Reilly 80 primer piso entre Villegas y Aguacate.

FAMILIA VENDE LUJOSO JUEGO cuarto último modelo tres cuerpos ... carey. butacón $95. Comedor Renacimiento $60 sala, finísimo $35, lámpara de madera. Concordia 467 Belascoaín Gervasio.

... NOVIA, DOY SESENTA ... juego cuarto, tres cuerpos, lunas biseladas, barnizado a muñeca costó $150.00. Alquilo habitación sola ... A-0383. Campanario número 155.

VENDO POR EMBARCAR LUJOSOS muebles sala, comedor, cuarto, cuarto camas, recibidor, refrigerador; lámparas, adornos, radio. Doce y E, Almendares; de 1 a 6.

... VENDO MAGNIFICO JUEGO cuarto 3|c. nuevo. Living-room Tapiz Peluche. Sillones portal, cómoda cuarto caoba regio, grande. Toledano, Escobar 256. Neptuno y Concordia.

VENDO CASI REGALADO. JUEGO cuarto 3 cuerpos, última creación. ... butacas, bonitas maderas combinadas; véase en Neptuno No. 980, esquina a Hospital.

JUEGO CUARTO MODERNO, $18.00, Lunes y bastidor nuevos; el de tres cuerpos, menos de $32.00; radio mueble, $10, por pronto embarque. Sitios número 74, entre San Nicolás y Rayo.

MUEBLES EN GANGA

Juegos cuarto: $25.00; idem, tres cuerpos $40.00; sala: $10.00; comedor, desde $25.00; escaparates: $9.00; lunas: $15.00; mesas correderas, ... aparadores: $6.00; 6 sillas y 2 sillones: 10.00; neveras: $10.00; máquinas de coser y escribir. Se cambian y se compran toda clase de muebles pagando más que nadie.
«LA PRINCESA»,
San Rafael 575 y 577, entre Escobar y Gervasio. Telf. U-5926.

GRAN VENTA ESPECIAL

COMPRAMOS Y VENDEMOS MUEBLES DE OFICINA
Archivos de Acero «Steel Age» cajas de archivo, cajas de caudales de todos tamaños.
Mesas, Burós, sillas, sillas giratorias, mesas-satélites. ó
Adresógrafos y Mimeógrafos, máquinas de escribir, sumar y calcular de todas marcas
Cajas Registradoras, «National», Relojes marcadores «International» Molinos de Café, gabinetes Kardex, libreros, pupitres, juegos de sala y recibidor. Reparamos máquinas escribir y mimeógrafos. Registradoras.
Baúles y Maletas
Radios de todas marcas
"LA NACIONAL"
VILLEGAS 359
entre Tte. Rey y Amargura
Teléfono A-9915

PERDEROSA GANGA. VENDO JUEgo cuarto 3 cuerpos $23; otro 3 cuerpos $40, último tipo, por embarque. Pamplona 78 esquina a Delicias, Reparto.

SE VENDE UN JUEGO DE CUARTO compuesto de cama, chiffonier, escaparate, dos mesas de noche, coqueta, butacón y banqueta, completamente nuevo. Precio único: ... Puede verse en Cienfuegos No. ... segundo piso. Informes la misma.

VENDO 1|4 JUEGO 3 CUERPOS, DE caoba Luis 16 con filete de bronce y otros muebles más de uso. Campanario 413 entre San José y San Rafael.

VENDO JUEGO CUARTO FLAMANTE completamente nuevo 3 cuerpos ... comedor regio, 9 piezas $42. Salas $30 ... cuarto caoba magnífico. Ancha Recio 212 Gloria Rubalcaba.

SUSCRIBASE Y ANUNCIESE EN EL «DIARIO DE LA MARINA»

56 MUEBLES Y PRENDAS

UNA NEVERA DE USO SIN REPARAR ES UNA CAJA DE SORPRESA

NEVERAS

Americanas reconstruídas y garantizadas.

REFRIGERADORES

De uso en magníficas condiciones todas marcas y tamaños. Rionda, Infanta 1059 entre Desagüe y Benjumeda. frente a Pennino. U-3968.

SE VENDE JUEGO DE COMEDOR modernista,, completamente nuevo, se da barato 11, 808 entre 2 y 4. Sótano izquierda.

VENDO UNA MAQUINA DE COSER Singer, gabinete de salón y un juego de recibidor. Rosa Enríquez 407 esq. Municipio.

EMBARCO, VENDO MIS LUJOSOS muebles sala, comedor, cuarto matrimonio, otro dos camas, recibidor, refrigerador, lámparas. Todo nuevo. 12 y E. Reparto Almendares. De 8 a 10 2 a 6.

SE VENDE UN JUEGO DE CUARTO nuevecito con su colchón propio para matrimonio y demás muebles. Verlo a todas horas Bernaza 156 (azotea).

TRAJES DE CABALLERO

Surtido completo, se liquidan en lotes y detallamos por lo que pueda el comprador, se liquidan en este mes; no pierda oportunidad; damos facilidades: pase por
«LA COMPETIDORA»
Gloria 68, al 520, esquina Indio. Teléfono A-6827. G. Arango y Cía. S. en C.

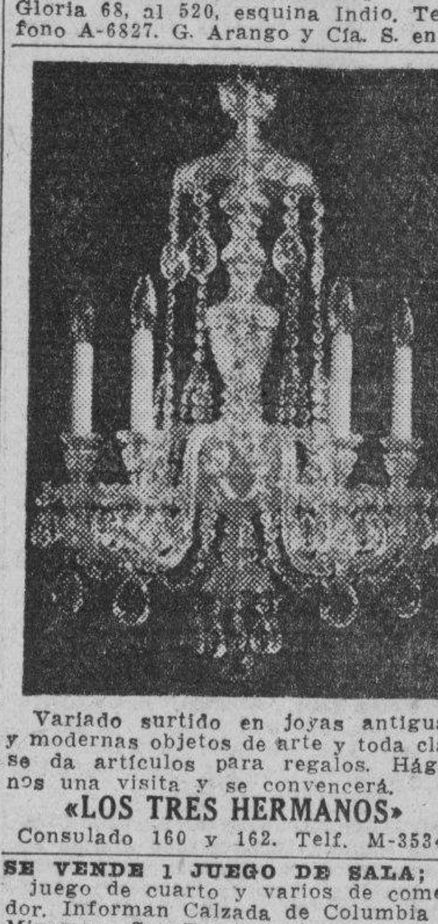

Variado surtido en joyas antiguas y modernas objetos de arte y toda clase de artículos para regalos. Háganos una visita y se convencerá.
«LOS TRES HERMANOS»
Consulado 160 y 162. Telf. M-3534

SE VENDE 1 JUEGO DE SALA; 1 juego de cuarto y varios de comedor. Informan Calzada de Columbia y Miramar. Sr. Tomé.

«SOFA-CAMA»

Living Rooms, «Arte Moderno» y «Estilo Inglés»

¡No pague lujo! Del fabricante a sus manos: Mueblería y tapicería «García Espinosa». San Rafael entre Aramburo y Soledad. Nota: Armazones de caoba (no comején).

FAMILIA PARTICULAR VENDE LUjoso juego cuarto, último modelo, tres cuerpos elegante coqueta tiradores carey butacón $125 regio comedor renacimiento $60 sala finísimo, $35. Concordia 467 Belascoaín y Gervasio.

VENDO LINDA COMODA PALISANdro, arcón siglo XVIII, gran conjunto reloj y candelabro; algunas porcelanas antiguas, lámpara 18 luces; cuadros buenas firmas; linda mesa china; tapiz; gobelinos y objetos de Arte. 8, No. 58, entre 3 y 5, Vedado.

CUARTO MODERNO $25.00; OTRO 3 cuerpos con chifforrober $55.00; otro 3 cuerpos imitación chapa, finísimoá escaparate lunas; $.900; camas $4.00; aparador mesa. Maloja 161, San Nicolás y Manrique.

MUEBLES EN GANGA

Juegos de cuarto Arte moderno: $4.00 mensuales; comedor, caoba, último estilo: $3.00 mensuales; sala y recibidor, modernísimo: $3.00 mensuales, juego de cuarto tres cuerpos caoba, últimas creaciones: $5.00 mensuales. Precios muy bajos.
«LA EMINENCIA», NEPTUNO 188
Eentre Gervasio y Belascoaín. U-2427

SALUD 53

antes núm. 11 ent. Rayo y San Nicolás.

venta especial: juego-cuarto $20 sala $12, comedor $30, recibidor $25, cuarto 3 cuerpos $30 escaparates $12, camas $3 coqueta $3, mesa comer $3, regio juego cuarto, sala, comedor living room, neveras, radios, pianos lámparas.

MUEBLES DE OFICINAS
Archivos, burós, libreros, sillas, pupitres máquinas-socer escribir.
EQUIPAJES
Burós maletas, vidrieras, mamparas, sillas-viena, nuevos y de uso. Visite esta su casa. Compro. Cambio y Vendo Salud 53 M 9136

FLAMANTE JUEGO BIBLIOTECA compuesto de 5 piezas, tipo Renacimiento Español, se da barato por estorbar. Véalo en San Rafael No. 803 esquina a Oquendo. La Predilecta.

URGE VENDER REGIO JUEGO cuarto última novedad caoba escaparate y chifforrober 3 cuerpos con 8 piezas; no reparo precio. Cerada del Paseo 13, bajos entre Zanja y Salud.

¡¡OPORTUNIDAD!! JUEGOS DE cuarto, de 8 piezas con elegante butacón, $100.00. ¡Dando y dando! Necesitamos dinero. También chase-longs de imitación piel y juegos tapizados a precios increíbles. Mueb'ería «García Espinosa», San Rafael entre Aramburo y Soledad.

CAMAS OPERADOS Y SILLONES de inválido alquilo y compro, toda clase de útiles para profesional y de oficina Casa Fernández Neptuno 617, entre Escobar y Gervasio. Telf. U-3322.

56 MUEBLES Y PRENDAS

QUIROPEDISTA. SE VENDE UN SIllón y su mesa muy barato. Animas entre Prado y Zulueta. barbería. Teléfono M-5027.

LIQUIDAMOS: A-6827

Toda la existencia en este mes, muebles finos y corrientes, ropas, joyas, muebles, lámparas, radios, neveras, cuadros, máquina coser y escribir, equipajes y muchos objetos que le pueden interesar; una visita a
«LA COMPETIDORA»
y se convencerá; damos facilidades. Gloria 68 al 520. Teléfono A-6827. G. Arango y Cía. S. en C.

LIQUIDACION POR BALANCE

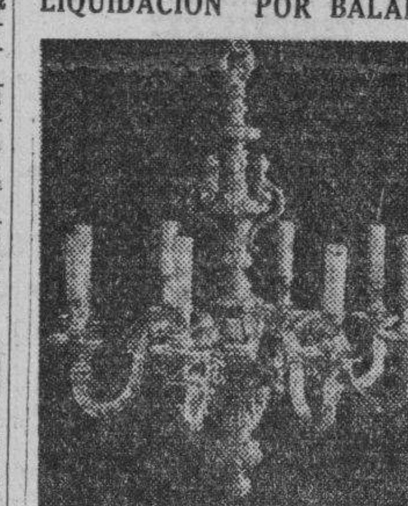

Realizamos solo por este mes un enorme surtido de llámparas en todos los estilos al alcance de todas las fortunas. Cuadros óleo, alfombras, panoplias, objetos arte, máquinas de coser y escribir. Aproveche las gangas que le está ofreciendo.
LA PREDILECTA
San Rafael y Oquendo. U-2530

VIDRIERAS, CONTADORAS

Vidrieras de todas formas y tamaños; mesa Vitrolite; sillas; banquetas, exprimidores frutas; pasteleras; cajas caudalesá neveras; molino café; picadores carnes; rebanadoras jamón; contadoras National. Compro cambio y vendo.

MAQUINAS DE ESCRIBIR, BUROS

Archivos; tarjeteros; sillas giratorias; libreros; mesas para máquinas. Véame antes de cambiar, comprar o vender sus muebles de oficina, divisiones; mostradores. Casa Cano, Habana 556 y medio entre Teniente Rey y Amargura A-8607.

MUEBLES BUENOS Y BARATOS

Juegos para cuarto; comedor; sala; recibidor etc. Todos modelos modernísimos para satisfacer el gusto más exquisito y muebles garantizados. No page lujo
A PLAZOS $1.50 SEMANAL
Cambie sus muebles usados por nuevos; avise para verlos al U-1360. No cierre trato hasta ver esta casa. Recuérdela.
EL FENIX
Picos Carballido y Compañía.
Neptuno 901 y Soledad
Teléfono U-1360.

PULSERAS Y DIJES

Liquidamos miles de pulseras de oro y dijes de oro y platino con brillantes. Alhajas antiguas y modernas en profusión; cuadros; crucifijos; rosarios de oro; porcelanas antiguas y modernas. Juegos completos de café; té y cubiertería. Bandejas; candelabros; jarras y palanganas, todo de plata maciza.
CARBALLAL Y HERMANOS
San Rafael No. 618, entre Belascoaín y Gervasio.
U-5744.

MAQUINA SINGER DE OVILLO CENtral en perfecto estado $25, otra de lanzadera $9., Prado 115, bajos, entre Refugio y Genios.

GANGA. —JUEGO SALA MODERNO 9 piezas 20 pesos. Príncipe 54, 2o piso esquina Hornos.

MUEBLES A PLAZOS

Construídos con las mejores maderas, estilos modernos y elegantes. Grandes facilidades de pago. Admitimos muebles en cambio. Visítenos y se convencerá: «Díaz y Chao», Neptuno No. 709 y 710, entre Belascoaín y Lucena. Telf. U-5154.

MUEBLES A PLAZOS

VEA NUESTRO GRAN SURTIDO EN MUEBLES DE TODAS CLASES
Precios baratísimos
«LA PERLA»
Animas 404, casi esquina a Galiano
Teléfono: A-8222

REINA 162 ENTRE RAYO Y SAN Nicolás. Vendo 4 cajas hierro 1 8 pies propia para prástamos, 2 Frigidaire vidrieras de mostrador y de frente de café 4 máquinas Singer, 3 neveras unos armatostes. Farmacia 1 mármol de largo 4 metros por 1

SE VENDE A PERSONAS DE GUSto juego de sala dorado Luis XVI importado, cinco piezas. Tel. FO-1644.

MAQUINA DE COSER SINGER OVIllo central, buenas condiciones, vendo $20; otra $22; otra $24; una mejor $33; lanzadera $7, Cueto (Melones) 361 entre Municipio y Arango, Luyanó.

AVISO: SEÑORES MUEBLISTAS del interior. Liquidamos varios lotes de sillas de Viena, sillas caoba, mecedoras, mesas noche, camas hierro y madera, mesas de centro, chifforrober y juegos salas esmaltados, todo de uso. La Casa Ros y Novoa. J. Naveiras, S. en C. Galiano 418.

FAMILIA VENDE REGIO COMEDOR estilo Bargueño, lujoso cuarto 3|c. moderno butacón, tirados finísimos $135. Sala $35. Lámpara madera $18. Livingroom, nevera pomo, Salud 262. Escobar Lealtad

MAQUINA SINGER DE OVILLO CENtral en perfecto estado $25 otra en $20, una lanzadera $9 Prado 115 bajos entre Refugio y Genios.

SALUD 51, ANTES 9

MUEBLES EN LIQUIDACION
Juegos comedor Renacimiento $60 Cuarto $25. Sala $25. Recibidor $18. Chifforrober, escaparate y un variado surtido en piezas sueltas. Juegos de Despacho estilo Rto. Living-room, surtido completo en muebles de oficina. Sillones de inválidos. Lámaparas, faroles Rto Máquinas de escribir y coser. Neveras. Frigidaire. Baúles, Maletas; vidrieras; objetos de arte, propios para regalos Compramos y cambiamos. Salud esq. a Rayo M-7179.

56 MUEBLES Y PRENDAS

A-6853: COMPRO MUEBLES, PIAnos, radios, archivos, porcelana, oro, plata, objetos Arte, cunas, escaparate, máquinas coser, escribir, casas completas. Compro todo, voy enseguida: A-6853.

VENDO MAQUINA DE COSER «SINger», de ovillo central. Se da barata. Véala: Angeles número 109, entre Sitios y Maloja.

JUEGO CUARTO MODERNO $18.00. Lunes y bastidor nuevos; el de tres cuerpos, menos de $22.00; radio mueble, $10, por pronto embarque. Sitios número 74, entre San Nicolás y Rayo.

57 UTILES DE OFICINA

MAQUINAS DE ESCRIBIR

Sumar, calcular, adresógrafos etc. Reparamos y reconstruímos. Servicio certificado. Igualas mensuales. Alquiler. Compra. Venta. Cambios. Cintas. Papel carbón, etc.
TALLERES L. C. SMITH-CORONA
Compostela 360, entre Obrapía y Lamparilla Teléfono A-7743

LA CASA GONZALEZ

MUEBLES DE OFICINA
VENDO Y COMPRO
Burós, bibliotecas, pupitres, sillas giratorias y toda clase de muebles para oficinas
CAJAS DE HIERRO
Archivos terjeteros. Kardex, armarios de acero.
MAQUINAS DE ESCRIBIR
Sumar, calcular, mimeógrafos, adresógrafos
Compostela 205 entre Progreso.. y O-Reilly.
O-Reilly 360, entre Habana y Compostela.
Telfs. M-8638 y M-8081

MAQUINAS ARCHIVOS

BUROS
CAJAS
Pupitres

Materiales de Colegios
DINERO Y JOYAS
Fluses y capas, a $2.00, procedentes de subastas.
"LA HISPANO CUBA"
Monserrate y Parque Zayas
Telf. A-8054

59 RADIOS

MARAVILLOSO RADIO

SILVERTONE COLONIAL

El de la voz más clara. Famoso refrigerador Apex, que se paga con lo que ahorra. Enormes existencias en muebles de novísimos estilos. Grandes rebajas al contado y ventajosas facilidades de pago.
«LA CASA RUISANCHEZ»
Angeles y Estrella: M-2024.
Sucursal: «La Colonial»,
Reina 315 A-9921.

RADIO VICTOR F4-8 MESA $7.00. Proyector cine, películas y cámara Pathé todo $15.00, calle 17 No. 807 bajos. apto. 9 entre 2 y 4 Vedado.

EUROPA COMO CUBA

Radio «Philco» cuatro bandas flamante último modelo regalo $30.00. También «Westinghouse» diez tubos, cuatro bandas, completamente nuevo, oiga Europa como a Cuba, regalo $35.00 venga pronto, o será tarde, Condesa 166 altos entre Escobar y Lealtad.

RADIO PHILCO, 1938, SE VENDE casi regalado dos meses de uso, aproveche esta ganga. Santa Emilia 417, entre Paz y Gómez, (Santos Suárez)

INCREIBLE. RADIOS DE MESA, 1939 de 6 tubos completamente nuevos ; $10. aproveche quedan muy pocos. Neptuno 621 entre Escobar y Gervasio.

60 INSTRUMENTOS DE MUSICA

VENDO MAGNIFICO PIANO GIRALT gran afinamiento, todo de caoba y cuerdas cruzadas, en perfecto estado con banquete y tapete verde. Ultimo precio 75 pesos. Informan por el Teléfono FO-1255.

LIQUIDACION POR BALANCE

Realizamos solo por este mes un gran surtido de pianos Europeos y Americanos, verticales y de cola, propios para profesional, estudiante o persona de gusto. Grandes facilidades de pago. Aproveche las gangas que le está ofreciendo.
LA PREDILECTA
San Rafael y Oquendo. U-2530

COMPRO PIANOS DE TODAS LAS marcas sanos y sin comején.. Llame al teléfono M-3040, Zulueta Nro. 502 por Dragones .

VENDO LINDO PIANO PROPIO PAra orquesta o estudios mayores, teclado de marfil, sin comején, garantizado; se da muy barato. Animas 660, bajos entre Escobar y Lealtad.

PIANO COMPLETAMENTE NUEVO, se vende muy barato. Monte 408, entre Aguila y Angeles.

PIANO EN BUENAS CONDICIONES marca Tiffany, sin comején; se da en $45.00 (último precio); puede verse en Monserrate 153 esquina Chacón.

VENDO MAGNIFICO PIANO ALEmán moderno, excelentes voces, cuerdas cruzadas, color claro, con su banqueta; muy barato. El Brillante. Aguila 513 entre San José y Barcelona.

VENDO URGENTE GRAN PIANO 1|4 cola como nuevo; se da muy barato. Véalo hoy mismo en San Rafael No. 803, bajos, casi esquina a Oquendo.

PROFESORA VENDE SUS PIANOS alemanes americanos tipo chiquito, completamente nuevos. Véalos a todas horas 12 Nro. 22 entre F y G Reparto Lawton Batista, frente destilería Habana.

VENTAS

AFINADORES

REPARADOR, AFINADOR AMERIcano con la experiencia de las más acreditadas fábricas de pianos de EE. UU. pone a su servicio sus conocimientos a los precios más baratos. Durant, teléfono A-7877.

AFINE SU PIANO POR $3.00 CON toda garantía y seguridad Manuel Domínguez, afinador mecánico y barnizador de pianos, graduado en la escuela «Vanguard» en New York. Taller de Reparaciones: Dragones entre Prado y Zulueta. Telf. M-3040.

$2 SOLAMENTE CUESTA AFINAR su piano, poniéndole cuerdas nuevas gratis siendo pocas las rotas. Reparaciones baratísimas. Oiga tocar al afinador lindas piezas. Señor Oscar. Telf X-1205.

61 DE ANIMALES

JACAS CRIOLLAS DE PASO. SE VENden 2 de 7 1|2 cuartas de alzada, jóvenes, alazanas, cris y rabo muy largos, propias para Administradores de Ingenios ganaderos, dueños de fincas o personas de gusto por su resistencia y comodidad. Informes. Aguiar No. 209. M-7111 y A-7314. De 9 a 12 y de 3 a 6.

CACHORRITOS DE 3 MESES PErros Spitz, de pura raza. Calle 8a. 329 y Dolores Lawton.

PEKINES CARMELITA DE PURA raza, 2 meses de edad, precioso; algo extraordinario, se vende en $60 y una hermosa cachorrita Spitz en $10, en San Nicolás 68, altos.

VENDO VACA DE RAZA, SEGUNDO parto, acabada de parir. 15 litros de leche. Informan 2 y 39, bodega, Vedado.

JACAS CRIOLLAS DE PASO: SE venden 2 de 7 1|2 cuartas de alzada, jóvenes, alazanas, crin y rabo muy largos, propias para Administradores de Ingenio, ganaderos, dueños de fincas, o personas de gusto por su resistencia y comodidad. Informes: Aguiar No. 209. M-7111 y A-7314. De 9 a 12 y de 3 a 6.

HUEVOS, POLLITOS Y REPRODUCtores de la más alta calidad, Rhode Island Red, Leghorn Blanco, Leghorn Negro, Australorp, Minorca Blanca, Orpington Leonado, Plymouth Rock Blanca, Black Rose Comb y Japoneses Black Tailed Bantams. Incubación artificial 5 cts. huevo. Fernández y Hno. Real 89, Marianao FO-7529.

VENDO BARATISIMO, HERMOSO ejemplar Chow-chow de un mes. Pasaje A Nro 13 entre Desagüe y Peñalver (bajos) casi esq. Infanta, Habana.

VENDO JACA CRIOLLA, CAMINAdora, de 7 cuartas largas, 7 años. Excelente ejemplar d ecaballo criollo. Pregunte por José Agustín Quintero, bodega Cuatro Camino de El Chico.

SE VENDEN 70 NOVILLAS HOLStein y Jersey todas están próximas a parir, propias para poner una hermosa vaquería, finca «La Paila», carretera Vento, kilómetro 6 y medio, ruta 76.

APROVECHE OPORTUNIDAD. VENdo juntas bueyes, toros, toretes, añojas, vacas recentinas y jonas y cochinos para seba, Aníbal Fernández Carretera Wajay, Santiago de las Vegas. Kl. 16.

VENDO PALOMAS EXPOSICION: Picos cortos de peineta y lisas, azules y blancas. También gigantes de peineta. I-6345.

SE VENDE VACA RECENTINA LEchera da 15 a 16 litros. Goicuría 711 entre Freyre Andrade y Espadero pregunte por Ortega, Víbora.

CANARIOS HAMBURGUESES: NAranjas, blancos etc. Hembras de iguales colores. Los mejores en su clase. Precios de situación. Jorge. Calle Enrique Barnet 265, bajos, Habana.

IMPORTAMOS Y VENDEMOS SEmentales de todas las razsa americanas como ganado vacuno, caballar, asnos, lanar y cerdo. Tenemos de venta en nuestra finca, situada en Loma Tierra, kilómetro 20 de la carretera Central toros de las razas Aberdeen Angus, Brahmin Guzerat (Cebú), Jersey y Holstein. Uno de los toros Holstein es hijo de Man-O-War, el toro número uno del Mundo de esta raza. Harpar Brothers, Concha 109, Habana Teléf. X-1649 y FO-7342.

VACAS

Tengo en existencia recentinas, también novillas, próximas y añojas. Una yunta de bueyes maestra. Toros y toretes de raza. Véalo en la Avenida Boyeros y Carretera de Vento. También en la Finca Los Angeles, Kilómetro 4 de Vento. Teléfonoó, M-2189 I-6139.

VENDO A PRECIO DE SITUACION mulos, carros y arreos de todas clases; caballos, mulos de monta y Pony, 4 potros sementales, 7 y media cuartas, bonito color; 40 mulos criollos domados de mont ay carros cerrados para lecheros y un burro semental criollo; una cesta de mimbre, con sus arreos, montura y una Pony. Domingo Jarro, Marina y Atarés, Jesús del Monte. Telf. X-1876.

62 OBJETOS VARIOS

MESA BILLAR VIUDA. SE VENDE con todo su equipo salón de billar, Angeles entre Monte y Sitios. Habana.

ESTANTERIA DE BIBLIOTECA, SE vende, de caoba, con parte inferior de puertas. Calle 2 No. 315 esquina a 15, Vedado.

ACERO FRANCES VENDO 160 quintales plano de 1|2x2|4, 1x2 y 1 y 1|4x2 y 1|2. Cuadrado de 1 y 1|2 1 y 3|4 y 2 pulgds. $5.00 quintal. P. Renaud Lamparilla 316 Habana.

SE VENDEN 1 CAJA CONTADORA; 1 caja National de 9 gavetas; 1 máquina de sumar Dalton y carretillas de transportar pan a $10.00. 2 máquinas de panadería amasadoras a $75.00; 1 cotelera europeo de metal blanco con 3 motores. Vidrieras y márvol y madera. Se dan por que ofrezcan. U-5789. Oquendo 759 José Rodríguez.

SE VENDE UNA CAJA HIERRO grande: Informan Luyanó 255 Ronque.

VENDO 5 CERCHAS CON SU ARmadura completa, propia para una nave. Cubren 10x22 metros y una Lucernario de 250x4.50. Ambos de hierro. Luz y Egido. Bodega.

ACERO FRANCES. VENDO 160 Quintales plano de 1|2x3|4, 1x2 y 1 y 1|4x2 y 1|2, cuadrado de 1 y 1|2 1 y 3|4 y 2 pulg. $5.00 quintal. P. Renaud Lamparilla 316 Habana.

OPORTUNIDAD VENDEMOS CON tadora Nationa' de 4 departamentos eléctrica: otra chica, caja caudales, nevera,refrigeración, otra porcelana, una rebanadora jamón, cantina lechería o refrescos, estante café o botica, vidriera garage, otra tabacos. Precios de situación. Campanario 1117 esq. Belascoaín.

Dinero-Hipotecas.

63 SOLICITUD

COMPRO BONOS Y ACCIONES, CENtro Gallego y Bancos Gallego y Asturiano. Compañía Cubana Electricidad. Inversiones e inmuebles. Pignoramos. Compro y vendo honos y acciones de todas Compañías cotizables y no en la Bolsa. Manuel Piñol Obrapía 116.

DINERO

No pieda tiempo. Cuando necesite tomar dinero en hipoteca o pagarés, vea a M. Fernández, San Ignacio 114 Telf. M-9272 de 2 a 5. Operación rápida y absoluta reserva.

Dinero-Hipotecas.

64 OFERTAS

DOY $500 HIPOTECA HABANA, barrios, traiga títulos, firma inmediatamente, Después de la 1 p. m. Maximino Martínez Telf. I-3173.

DINERO

Facilito grandes y pequeñas cantidades en primera hipoteca desde el 7 por ciento en adelante, para la Habana y sus barrios. Compro y vendo casas, solares y créditos hipotecarios. Compro y vendo Bonos y Acciones.
Julio C. Granda
Obrapía 33. Telf. M-5921 y FO-1668

DINERO
Sobre joyas en todas cantidades
«LA PERLA»,
Animas No. 404, casi esq. a Galiano
Telf. A-8222

65 BONOS Y VALORES

CAJAS RESERVADAS
Las tenemos en nuestras bóvedas construídas con todos los adelantos modernos y las alquilamos para guardar valores de los interesados. En esta oficina daremos todos los detalles que se deseen.
N. GELATS Y COMPAÑIA
105 Aguiar 108 Esq. a Amargura

PARA LAS DAMAS

67 PELUQUEROS

PELUQUEROS URGE VENDER UNA Peluquería con buena clientela por tener que embarcar su dueño. Informan por Teléfono A5-1592 de 1 a 3 p. m.

PACO- EX-PELUQUERO DE «LLOrens» se ofrece a domicilio. Especialidad en Croquinol, sin corriente, (sin máquina ni electricidad), garantizado tintes, melenas, rizos postizos. U-5420.

70 INTERES PARA LAS DAMAS

¡¡¡ATENCION!!!
Señora: Si su valiosa piel requiere un examen general, curarla, limpiarla como si desea transformarla, las señoritas Massoti-Rivero, por los años de experiencia la dejarán a usted satisfecha. Precio de situación. San José No. 614, segundo piso. Teléfono U-6026.

Bastidores para Bordar

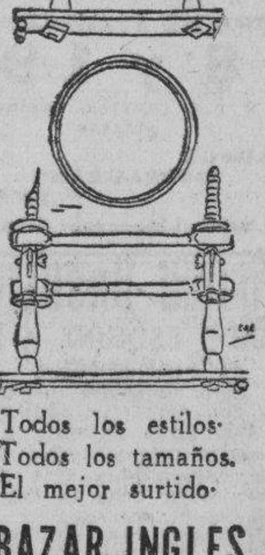

Todos los estilos. Todos los tamaños. El mejor surtido.
BAZAR INGLES
Galiano y San Miguel.

SEÑORA, APROVECHE HACER UN modelo de un sombrero viejo hasta el día 25 solamente, después alquilo disfraces de todas clases: «Casas Celestina». San Rafael No. 355 (1 cuadra Galiano).

CORTE MODERNO NACIONAL

SISTEMA MENDEZ, OFICIAL
Reconocido de utilidad para la enseñanza pública. Su autora y directora, señora Méndez, garantiza la enseñanza por este modernísimo método. En poco tiempo puede hacerse experta profesora. Desde las primeras clases confeccionará sus vestidos por figurín. Se admiten medio internas. Clases diarias por ajuste. Academia Central: Campanario 304 esq. a Neptuno. Moldes a medida. Se cortan y entallan vestidos. Especialidad en abrigos y trajes sastre. Moralidad.

¡FUERA CANAS! OBTENGA HERmoso color: negro, castaño o rubio, usando tintura «La Favorita». Teñido de cabello $3.00. Estuche $1.00. De venta en todas las farmacias| Depósito: Virtudes 206 Casa «Pilar» Telf. M-9392.

MODISTA
Rosalía Hernández
San Rafael 804, bajos, esq a Oquendo U-3127
SE CORTAN Y ENTALLAN VESTIDOS DESDE $0.60.
Dobladillo de ojo a:
2 Cts. Vara
Forramos hebillas
Plisados de todos tamaños, bordados, festones y ojetes. Forramos botones.
TENEMOS MENSAJEROS

FLORES ARTIFICIALES

Trabajos artísticos. Perfecta imitación del natural. Exquisita presentación para regalos. Existencia permanente de «Espárragos» esterilizados. Precios módicos. Ofelia, Hospital 56 entre 25 27. Telf. U-6043.

MODISTURA. EXPERTA MODISTA, desea coser en casa de familia distinguida, tiene buena tijera y buen gusto, su trabajo y comportamiento con sus mejores referencias. Infórmese Telf. A-8589 evite la demora de su modista teniendo una particular.

VELLOS

Extirpación definitiva de los vellos de la cara, muslos, piernas, etc. Tratamiento garantizado, Sra. Alexander, calle Tercera número 405, entre Dos y Cuatro, Vedado.

Sistema Matilde Alemany

Instituto de Corte y Costura Internacional. La Central: San José 257, entre Aguila y Galiano. Garantizamos que por ajuste en 3 meses aprenderá a cortar las modas más complicadas de nuevas creaciones francesas, aunque hayan pasado 20 años que aprendió el Sistema Alemany; a la primera prueba le queda precioso; fácil y moderno. Demostración en todas mis Sucursales. Damos 3 clases gratis, presente este anuncio, cientos de profesoras en toda la Isla; no usamos plantilla; es un desastre. Declarado en la Secretaría de Educación, de texto para las escuelas públicas y todos los sistemas; tenemos los mismos derechos oficiales; no habrá ninguno predilecto.

PARA LAS DAMAS

70 INTERES PARA LAS DAMAS

BRIOSO. CALZADO A LA MEDIDA de Sra., especialidad en pies planos y delicados Con 15 años de práctica. Salud 213 entre Campanario y Lealtad. Telf. M-1332

PARA EL HOGAR

73 INTERES PARA EL HOGAR

FLORES. APRENDA A CONFECCIOnarlas en poco tiempo, asimismo tejidos, bordados; se reciben órdenes para trabajos de sobre-camas de tafetán, estuches, costureros, cojines, lámparas; bordados monogramas, pinturas en tarso. etc. Telf. A5-0441.

ENSEÑANZAS

75 PROFESORAS - PROFESORES

PROFESORA INGLES: DA CLASES a domicilio o en su casa. Llame Teléfono F-3156.

ESTRELLAS RADIO, CINE, TEAtro prepara método moderno, rápido. Exámen gratis turno. Teléfono F-3889. Precios módicos.

PROFESORA DE INGLES DE LONdres. Inglaterra, con gran experiencia. Tiene horas disponibles para clases. Telf. F-3779.

ACADEMIA DUNCAN THOMAS

El ejército ruso estudió inglés por el método nuevo de 31 lecciones, en uso ahora en Colegio Médico de Habana; recomendado por catedráticos de América y Europa, incluyendo Madrid. Cuota módica. Pida su inscripción con tiempo a Duncan Thomas. Profesor Americano con títulos de dos Universidades, ExCatedrático Instituto Militar. San Rafael 37, altos (antiguo). M-2645. Depto. 2. (También por correspondencia).

PROFESORA DE CORTE CIENTIFIco moderno, se ofrece para clases dando Título o costura a particulares. Chacón y Habana, altos bodega.

INGLES

Innecesario ir al Norte para aprenderlo. Con nuestro curso intensivo y clase laboratorio los alumnos adquieren en tres meses conocimientos correspondientes a un año escolar (standards americanos) según demostrado por nuestro sistema de mediciones educacionales. Más de 30 cursos, diurnos y nocturnos. Profesorado americano. Curso intensivo cinco pesos mensuales (dos horas diarias. Curso económico tres pesos. Havana Business Academy, Línea 357, F-3043 y Neptuno esquina Amistad A-6033.

ESTUDIOS. BAILES MODERNOS.

Tomasín. Positivamente enseño con práctica son: Paso-doble; Vals; Blues; Fox; Tangos. Clases todos los días de 9 a.m. a 11 p.m. Clases a domicilio San Nicolás 1008 (moderno), entre Gloria y Misión, 2 cuadras de Monte

PROFESOR DE PRIMERA Y SEgunda Enseñanza ofrece preparación completa, incluyendo idioma inglés, para exámenes de ingreso en los Institutos. Especializado en Matemáticas. A domicilio o en su casa. Teléfono F-5133.

PROFESORAS TITULARES A DOmicilio, colegios, en su Academia, clases inglés, español, hasta bachillerato, Piano, Taquigrafía Pitman, Comercio, Labores; Repaso de Asignaturas sueltas. Experiencia y referencias. F-7764.

GARANTIZO USTED HABLARA INglés pronto. Clases individuales. Gramática, lectura, dictado comercial, especialidad para sostener conversación. Preparo para viajes y exámenes. Competente profesora americana. Campanario 454, altos.

PROFESORA DE INGLES E INStrucción a domicilio. He trabajado en buenos colegios y tengo recomendaciones d, los mismos. Telf. F-3261. Precio especial en mi casa.

ENSEÑANZA IDIOMA INGLES. ESpecialidad pronunciación, estilo y conversación. Rapidez y satisfacción del discípulo. En su domicilio Mrs. Grace. 23 No. 1409 bajos entre 20 y 22. Vedado. Informan de 1 a 3 y después de las 7 p. m. Clases individuales o de pequeños grupos. F-4328.

ESCUELA DE BAILE

Exclusivamente bailes de salón. Son Foz, Tango etc. Se garantiza la enseñanza. Ismael Servelló, Cárdenas No. 51 segundo piso.

MAESTRA DE SOLFEO, PIANO Y Bordado en máquina, da clases a domicilio y en su casa, precios módicos. Teléfono M-1904, Reina No. 460 (altos) de 8 a 4.

CABALLERO

ESCUELA SUPERIOR PRIVADA
Con licencia del Estado para cursar del primero al noveno grados, expidiendo certificados oficiales para ingreso en la 2da. Enseñanza. Cuotas moderadas. San Rafael 775 altos. Teléfono U-2832.

PROFESORA DE INGLES. AMERIcana, desea dar clases en un colegio por las mañanas. También clases privadas. Precio especial para grupos. Informan Telf. A-7488 Depto. 32.

CLASES DE MATEMATICAS. ARITmética, Algebra, Geometría, Trigonometría y demás asignaturas del Bachillerato. Ingreso Instituto, Escuelas Normales, Comercio, Ingenieros, Cadetes, Aviación y demás Escuelas. Clases domicilio. Basarrate 66 Telf. U-6308.

INGLES, FRANCES A DOMICILIO. Instructor graduado de escuelas francesas y estadounidenses, 11 años residencia en Estados Unidos, 22 años en Francia. Enseñanza práctica y rápida. Campanario 314, bajos. M-1303.

INGLES, TAQUIGRAFIA (INGLESA y española). Teneduría; Cálculos Mercantiles; Aritmética; Algebra; Caligrafía; Mecanografía y Cartografía; 6 pesos mensuales a domicilio por el Profesor F Heitzman, Estrella 166, altos. Telf. A5-1822.

"SAN ELOY"

Colegio y Academia Fundado en 1907. Primera y Segunda Enseñanza; Preparatoria; Bachillerato; Comercio; Idiomas. Cultura Física. Cursos preparatorios especiales. Admitimos pupilos y medios pupilos y externos. Quinta Menocal, Samá 31. Marianao. Telf. FO-7462. Pida Prospectos.

PROFESORA INGLESA CON INMEjorables referencias, tiene algunas horas libres para dar clases a domilio. Telf. F-2440.

ESTUDIE POR CORREO

La academia «Rabiña», en Neptuno 414, esq. a Manrique, altos M-7849, tiene organizado clases por correspondencia desde hace años habiendo prestado gran beneficio a aquéllos que tiene deseo de prosperar. Estudie las asignaturas siguientes: Taquigrafía; Mecanografía; Teneduría; Cálculos Mercantiles; Gramática; Ortografía; Procurador; Qumica industrial. Inglés; Francés etc. Informes: Academia «Rabiña». Neptuno, 414, esquina a Manrique. Telf. M-7849.

PROFESOR GRADUADO EN LA Normal Central de Madrid. Clases a domicilio de Ingreso. Taquigrafía Pitman. Mecanografía al Tacto, etc. Sistemas didácticos novísimos. Señor Pedrós. Teléfono M-8893.

PROFESORA DE 1a Y 2a ENSEÑANza se ofrece para dar clases en la casa y a domicilio. Precios módicos. Teléfono F-2646

76 COLEGIOS

COLEGIOS AMERICANOS

Al alcance de todas las fortunas Catálogo e información gratis. Profesor Richardson. American Schools Bureau. Manzana de Gómez número 514. Telf. A-9798.

ENSEÑANZAS

76 COLEGIOS

COLEGIO

CIUDAD INFANTIL: NUESTRA SEñora del Carmen. Esta moderna escuela, de organización militar, quedó establecida en la primera semana de Enero en la preciosa quinta de recreo «La Caridad» con mucho arbolado y parques de juegos. En la Carretera Central entre San Francisco de Paula y el Cotorro a media hora de la Habana, por ómnibus y los tranvías de Güines; cinco centavos el viaje en ómnibus con transferencia para la ruta 7, que deja en la puerta de la quinta. Lugar ideal para la salud y solaz de los niños, quienes recibirán una completa preparación, tanto en el aspecto cultural como en las enseñanzas manuales y las técnicas, prácticas agrícolas y comerciales. Música. Dibujo y Pintura etc. bajo un régimen de organización militar para la mejor disciplina. Pupilaje económico. Informes y matrícula en el Colegio «Claudio Dumás». Calle Domínguez No. 206 Cerro. Telf. A-6456.

PUPILOS DESDE 6 PESOS

Ambos sexos, todos los grados. Alimentación abundante y nutritiva. Vigilancia y moralidad. Inglés diario. Estudios comerciales. Corte y Costura. Compostela 706 «Colegio Cuba».

GREGG ACADEMY

(ACADEMIA GREGG) MICHAEL RICHARDSON, director. Manzana de Gómez 514. Teléfono A-9798. Taquigrafía Gregg, Mecanografía, Teneduría y Contabilidad «Walton», usadas en las principales Universidades y Colegios de los Estados Unidos: Aritméticas, Ortografía, Caligrafía, Correspondencia Mercantil, Práctica de oficina, Máquinas de calcular, Cursos especiales: Estenográfico Secretarial, Teneduría de Libros y Contabilidad; Curso completo de Comercio. Todas las preparatorias y Bachillerato. Inglés, garantizamos a usted el poder hablar una hora consecutiva en inglés, al terminar la segunda lección de nuestro curso el cual es a base de conversación estrictamente.

BRAVO

COLEGIO-ACADEMIA
Ingreso en Ciencias Comerciales Ingenieros, Comercio, Instituto, Normales. Cadetes. Colegio Academia para cursar todos los grados de la Primera Enseñanza, Autorizado para expedir Certificados para ingresar sin examen en Normales. Hogar, Institutos etc. Clases diurnas y nocturnas para ambos sexos. Profesores graduados y especializados. Servicio de Omnibus a domicilio. Cursos especiales para el ingreso en las Escuelas de Ingenieros, Comercio; Normales; Institutos; Cadetes; Aviación; Taquigrafía; Mecanografía; Inglés; Correspondencia; Teneduría; Contabilidad; Prácticas de Oficina. Cuota muy módica. Neptuno y Lucena U-2627. Cursos especiales para el ingreso en la Escuela de Ciencias Comerciales.

WALKER SCHOOL

INGRESO AL BACHILLERATO
Enseñanza en inglés y español. Primer Grado, $1.50. Segundo, $2.00. Tercero y Cuarto. $3.00. Quinto y Sexto, $4.00. Séptimo y Octavo, $5.00. Autorizado para expedir certificados de Octavo Grado para ingresar en Normales, Institutos, Hogar, ets. Taquigrafía, Mecanografía, Ortografía, Inglés, Correspondencia Comercial, Corte y Costura y Labores. Clases de piano. Pida prospecto Calle 23 No. 1.511 entre 24 y 26. Vedado. Teléfono F-5096.

Corte y Costura

ACADEMIA «SANTA TERESA»
Calle 23 No. 1511 (Vedado entre 24 y 26 F-5096. Hágase profesora en tres meses. Desde la primera clase usted podrá cortar sus vestidos por figurín. También clases por correspondencia. Pidan la primera lección, incluyendo 3 centavos para franqueo. Expedimos títulos.

Havana Business College

Línea 352-359 Telf. F-3043
Primera enseñanza en Inglés (Grammar School) a cargo de profesores americanos graduadas. Moderno sistema de enseñanza en clases de pocos alumnos. Atención especial a la enseñanza del español. Servicio de Omnibus. Pupilaje.

OBSEQUIO DE LA ACADEMIA DE COMERCIO

Luis B. Corrales. Establecida en 1889. Enviando $0.15 en sellos recibirán mi Aritmética Mercantil. Enseñamos Teneduría de Libros. Taquigrafía e Inglés. La Mecanografía $1.00 al mes. Nuestros Títulos los más solicitados. Lealtad 567 entre Salud y Dragones. Telf. A5-1632.

77 ACADEMIAS

ACADEMIA DE IDIOMAS ROBERTS Malecón 153. Telf. M-2124. ¿Desea usted aprender inglés? Compre el método Roberts. Se recomienda por sí solo. Distinción, Eficiencia, Garantía. Cuarta edición: $2.00.

Havana Business Academy

Profesores y sistemas procedentes de los mejores Business Schools de los Estados Unidos. Elevados standards de enseñanza comercial en inglés y español. Todos los graduados de nuestro curso secretarial han encontrado empleo bien remunerado. Taquigrafías Pitman y Gregg. Omnibus Línea 357. F-3043 y Neptuno esquina a Amistad A-6033.

ACADEMIA RABIÑA

NEPTUNO No. 414 (ALTOS) ESQUINA A MANRIQUE. INGRESO A LAS ESCUELAS DE COMERCIO
Clases individuales, Francés. Inglés y Teneduría, Taquigrafía «Pitman» y «Gregg», Mecanografía, Correspondencia y Aritmética Comercial. TAMBIEN CLASES POR CORRESPONDENCIA. Ingreso en Escuelas de Ingenieros, Arquitectos, y Comercio. Servicio de ómnibus y de internos. Pida prospectos. Expedimos títulos y proveemos de empleo a nuestros graduados

INTERES GENERAL

AVISO DE ECONOMIA: SUS TRAjes viejos los arreglo o reduzco para sus hijos. Igual a medida. Sastre con garantía. Precios de situación. Voy a domicilio. San Nicolás No. 155 Telf. A-7095. González.

SERVICIOS PARA TODOS

Distribuidores en y fuera de la República de toda clase de mercancía por Bulto Postal, por Expreso, Correo Aéreo, Vía Marítima o Ferrocarril. Desde su residencia, encárguenos lo que necesite. Franquee contestación. Gestión personal y discreta. Activo servicio. Remitiremos, previo pacto, lo mismo un paquete de agujas de máquina que un automóvil o un Bungalow. Referencias a satisfacción. Perseverancia 259, Habana, Cuba

SE VENDEN SEMILLAS POSTURAS mejor clase papaya. Informes: Vivero García, Apartado 47, Placetas, Santa Clara.

SALON CAPITOLIO

Paseo de Martí y Dragones. Telf. M-4739. Café restaurant al aire libre Obtenga un ticket de abono por semanas con precios especiales. Table d-Hotel por 30 cts. 2 platos hechos, uno a la orden postre y pan, por 50 cts. 2 platos hechos, filete miñón o costilla de puerco pollo a la orden Tendremos cenas especiales para Noche Buena y Año Nuevo. Especialidad en vinos y licores. «Salón Capitolio».

M.E.C.D. 2016

ALQUILERES

79 HOTELES

HOTEL COLONIAL

SAN MIGUEL 254

Esquina a Galiano. Habitaciones y apartamentos con baño privado y muebles modernos. Magnífico comedor con carta. Elevador día y noche. Precios especiales para huéspedes por mensualidades. Confort y moralidad. Teléfono A-6958.

HOTEL «QUINTA AVENIDA» ZULUETA 505 esquina Dragones. Alquilo preciosos departamentos para matrimonios $35.00 $40.00 con baño $45, $50. Excelente comida. Precios especiales para familias. Telf. M-2078.

HOTEL Y RESTAURANT «LAS TULLERIAS

Monserrate 407 entre Lamparilla y Obrapía. ¿Desea usted comer bien y barato, con esmerada atención, precio reducido y vivir tranquilo y con mucho fresco? Visítemos y quedará encantado Cerca de teatros y tiendas.

HOTEL HANABANA

Neptuno No. 105 entre Paseo y Consulado, magníficas habitaciones y departamentos, todos con balcón, inmejorable comida, elevador día y noche. Matrimonios estables desde $45.00 mensuales Telf. A-9041.

HOTEL MIRAMAR EL MAS TRANQUILO y donde mejor se come. Tenemos habitaciones con baño privado desde $50 dos personas. Precios especiales a familias numerosas. Prado 2 esquina a Malecón A5-3692.

HOTEL "IDEAL ROOM"

Prado 93B, (Por Pasaje)

¿Desea vivir en casa tranquila, mejor que en su propia casa? Visite esta gran casa, aunque sea por curiosidad. Por dentro, la mejor. Si hace poco usted la visitó y no encontró habitación, vuelva a visitarla, hay habitaciones disponibles. Visite esta casa y así verá su patio andaluz, de hace poco. Se construyó el mejor, sin duda. Precios los más económicos. Se exigen referencias de moralidad y pagos.

HOTEL BIARRITZ

RESIDENCIAL

Prado 519 frente al Capitolio, para matrimonio sin niños exclusivamente. Hermosas y ventiladas habitaciones con baño privado y closets. Lujoso roof garden y cocina moderna. Comida a la carta. Elevador día y noche. Confort y limpieza. Estricta moralidad.

THE SAVOY

F y Quince. Vedado
Telf. F-6616

Situado en un lugar alto del Vedado, con fácil y frecuente comunicación con la ciudad y repartos. Rodeado de jardines, con 600 metros de hermosos portales. Las habitaciones tiene ventiladición directa. teléfono, baño privado, con agua fría y caliente. Precios moderados, incluyendo tres excelentes comidas. El servicio en mesas separadas, para cada familia.

HOTEL "HARDING"

Crespo 67 a dos cuadras del Prado y Malecón, cerca del mar. A-6735. Hotel absolutamente moral y comidas excelentes. Dos personas, desde $46; una, desde $29 ,con almuerzo, comida y desayuino Elevador día y noche. Agua caliente y fría.

"TROTCHA"

En lugar más céntrico del Vedado. Amplias y frescas habitaciones. con o sin comida, a una cuadra de los baños de mar, tranvías y ómnibus. Calzada y Dos Vedado. Telf. F-2383.

HOTEL «INTERNACIONAL», FRESCOS y amplios departamentos, agua caliente en los baños, habitaciones amuebladas excelente comida, esmerado servicio; matrimonios desde $35. en adelante, una persona desde $20 en adelante. Tejadillo 60. Telf. A-9958.

HOTEL "ROMA"

O-Reilly y Aguacate. M-6944

Herederos de L. Delgado Vda. de Franchi. Situado en el centro de la ciudad. Hermosas habitaciones y apartamentos muy frescos, baño privado Excelente comida en el Roof.

HOTEL "CANADA"

Restaurant, Villegas y Tejadillo, dos cuadras Prado, tres Parque Central. Residencia para familias estables. Habitaciones agua caliente. elevador, cocina moderna; todo el servicio desdé $26.00 mensuales.

HOTEL "ALCAZAR"

Tiene este hotel y muy ventiladas habitaciones todas con baño privado, teléfono y elevador a todas horas, sus precios son económicos haciéndose arreglos especiales por meses a familias estables incluyendo un exquisito servicio de comida. Cárdenas No. 209.

HOTEL "ANDINO"

San Lázaro 1218, esquina a M. U-2553. Unico en su clase. Moderno, céntrico, amplio, fresco, saludable, frente Universidad. Conviene para los que necesitan vivir cerca de los hospitales Calixto García o Mercedes. Habitaciones con baño privado, balcón, hermosa vista, con tres excelentes comidas: 45 pesos, matrimonio. Una persona desde 28 pesos. Clientela escogida. Pensión completa para huéspedes del interior. Precios sin competencia. Esmerado servicio en mesas separadas.

ALQUILERES

79 HOTELES

HOTEL «SANTA FE», S. A.

Amistad número 309 (altes 61) entre San José y San Rafael. Lo más céntrico de la Habana, próxima al Capitolio, teatros y principales tiendas. Telf. M-7589. Grandes frescas habitaciones. Excelente comida. Precio moderados. Se exige moralidad.

HOTEL «VANDERBILT»

Neptuno 1223. Situado en lo mejor de la Loma de la Universidad, lujosas, amplias y confortables habitaciones; baño privado: agua abundante fría y caliente. Atención esmerada. Neptuno 1223.

Hotel Roosevelt

AMISTAD Y SAN MIGUEL

$55.00 Matrimonios con tres excelentes comidas mensuales.

Apartamentos para familias, todos con baño privado. Elevadores día y noche.

80 CASAS DE HUESPEDES

CASA PARA FAMILIAS: PRADO 251 antes 65, exclusivamente para personas de estricta moralidad. Si no es así, no se presente. Habitación con balcón calle, con toda asistencia. Comida inmejorable. En azotea, habitación para matrimonio u hombres solos.

HUESPEDES: PRADO 22. AMPLIAS y ventiladas habitaciones con balcón calle, agua abundante. Moralidad. Matrimonios desde $35.00. Compañero cuarto $18.00 con todo servicio.

CASA PARA FAMILIAS: HABANA 505 altos: Alquilo apartamentos con o sin muebles; se da comida. bsoluta moralidad. Teléfono A5-4402. Pregunte por Arocha.

GALIANO 404 ALTOS DEL CAFE La Isla, alquilo grandísima habitación con baño privado propia para varias personas, exquisita comida, estricta moralidad

REINA NUM. 14

Residencia de lujo. Espléndidas habitaciones con baño privado, agua fría y caliente, garantizando que nunca falta el agua. Muebles nuevos de lujo, pudiendo traer sus muebles si lo desean. Garantizamos la mejor y más sana comida de la Habana. **Precio de situación.** Reina 110 moderno, 15 antiguo, entre Galiano y Rayo.

CASA DE HUESPEDES «LA MATANCERA», Reina número 219, esquina Manrique. Telf. A-0238. Se alquilan ambplias habitaciones con vista a la calle, con o sin baño, agua fría y caliente, a precios muy reducidos. Comida española y criolla.

CASA HUESPEDES «LA REPUBLICA». Aguila 559 esquina a Barcelona. Teléfono A-6639; habitaciones y departamentos con agua corriente todos; excelentes comidas. Se admiten abonados al comedor. Precios económicos.

CASA DE HUESPEDES: TURIS. Manrique 611, entre Reina y Salud. Telf. A-6388. Hermosas habitaciones, vista calle e interiores. Matrimonio: $35.00. Individuales: $20.00. Abonados al comedor $13.00

81 CASAS DE COMIDAS

CASA PARTICULAR REPARTE COMIDA variada a reducido número familias. Artículos primera. Aceite Balcells. Manteca chicharrón. Domingo pollo. Precios: 1 persona 40 cts. dos 60 cts. Telf. A-7146.

DEL VEDADO. SE SIRVE COMIDA a domicilio. de casa particular. Teléfono F-6079.

COMIDA HECHA DE CASA PARTICULAR Belascoaín 603 servimos a domicilio criolla, española, limpia abundante, esta casa no tiene competencia, al gusto del cliente. No importa distancia pida informes A-7605.

CONSULADO 252 BAJOS CASA PARTICULAR desea familia formal para mandar comida; papa rellena, amal, choquesas, bacalao vizcaína, mariscos. Esmerada limpieza. Hora fija. Telf. M-3376.

CONSULADO 252 BAJOS. CASA PARTICULAR desea familia formal para mandar comida: papa rellena, tamal, croquetas, bacalao vizcaína, mariscos. Esmerada limpieza. Hora fija. Telf. M-3376.

EL RESTAURANT EN SU HOGAR Servimos comida a domicilio, corta y larga distancia, 4 platos postres, diario. 1 persona:: 50 cts.; dos, 70. tres: $1.00. 13 y B. Vedado F-4176

SERVIMOS COMIDAS A DOMICILIO para dos personas, 60 cts.; tres, 90. Informes; Café Ten Cents. Suárez 12; hablar con el cocinero.

82 APARTAMENTOS

SE ALQUILAN BUENOS APARTAMENTOS, con todo lo necesario a precios reducidos; buena comida si la desean, agua fría y caliente siempre. Hay teléfono, orden y aseo. O-Reilly Número 209.

MAGNIFICO APARTAMENTO CON todos sus servicios completos. Se alquila en San Rafael 313, altos entre Galiano y San Nicolás.

EDIFICIO «HEROS» BELASCOAIN

358 entre San Rafael y San José se alquilan apartamentos acabados de fabricar.

NEPTUNO 902 ESQUINA SOLEDAD lindo apartamento 1o. piso. Sala, comedor, 3 habitaciones, baño, cuarto y servicio y entrada independiente criados hall, patio, luz, limpieza escaleras F-5039.

SI. ALQUILA APARTAMENTO INDEPENDIENTE; sala, 2 habitaciones, cocina, baño. $15. Calle 15 No. 1207 entre 18 y 20, Vedado.

ALQUILO REINA No. 153 ALTOS, una cuadra de Galiano, amplio apartamento azotea, hombres solos o matrimonio. Siempre agua. Habitación matrimonio todo servicio. Departamento para profesional u oficina. Cambiamos referencias. Telf. A-9569.

APARTAMENTO DE DOS HABITACIONES en azotea a una cuadra del Parque Central; tiene cielo raso, lavabo y luz; mide 22x14 pies todo independiente. Informan Monserrate 153

ALQUILERES

82 APARTAMENTOS

APARTAMENTO CON AGUA ABUNDANTE San José 1114 entre Infanta y San Francisco, 2 habitaciones baño y cocina. Informan U-2582

«EDIFICIO ARCOS» SE ALQUILAN apartamentos grandes al frente y uno pequeño al fondo. Informa el conserje del mismo F entre 19 y 21 Vedado.

APARTAMENTOS ALTOS, SALA, UN cuarto grande, luz, balcón corrido, $15.00. Puerta Cerrada No. 64, accesoria, sala, dos cuartos, cocina con luz, $15.00. Puerta Cerrada No. 162, Habana. Teléfono A5-2491.

APARTAMENTO INDEPENDIENTE con luz, fabricación moderna, sala, cuarto, cocina, servicio $1300. Habitación independiente con luz y baño privado $7.50. Puerta Cerrada No. 307 Habana. Teléfono A5-2491.

APARTAMENTO PARA MATRIMONIO, sala, cuarto, cocina, baño. Maloja 165 pasado San Nicolás

LOMA DEL MAZO, LINDO APARTAMENTO alto. Dos grandes habitaciones, baño completo, bello panorama. Rutas 14 y 60 $15. Intercambio de referencias Telf. I-3477.

APARTAMENTOS MODERNOS VENTILADOS, agua abundante, dos habitaciones, baño, cocina, calentador gas, patio «Edificio Fraternidad», Monte 305 moderno lado del Ten Cents. Matrimonio sin niños $25, $28.

APARTAMENTO EN LO MEJOR DEL Vedado, entrada independiente, tres piezas, servicio, buena comida y amueblado Telf. F-2842.

ALQUILO APARTAMENTO, PRIMER piso, alto con balcón a la calle, compuesto de sala, cuarto, cocina y baño. Con luz $18. Salud 609 informan en el mismo.

APARTAMENTO AZOTEA

Amplia, fresco, ventilados, servicios completos, entrada independiente, luz, teléfono, se alquila a corta familia Habana 625 esq. Muralla. Teléfono M-1185.

APARTAMENTOS NUEVOS. DOS habitaciones muy frescas, baño, cocina y luz, gran patio para lavar; a 10 pesos al mes. Calle 6 No. 369, esquina a 37, Vedado, barrio del Príncipe.

PARA DENTISTAS, MEDICOS O comercio, en San Rafael 409, entre Manrique y Campanario, alquilo apartamento compuesto de sala, saleta, patio y servicio.

NEPTUNO 902 ESQUINA SOLEDAD lindo apartamento 1o. piso. Sala, comedor, 3 habitaciones, baño, cuarto y servicio y entrada independiente criados, hall, patio, luz, limpieza escaleras. F-5039.

SAN JOSE No. 1270 ENTRE MAZON y Stadium de la Universidad, edificio de partamentos, con sala, dormitorio, baño, patio y cocina, otros con dos dormitorios. Informes en la misma.

EDIFICIO «ARBOS» OQUENDO 18

entre San Rafael y San Miguel Alquilo apartamentos frescos e independientes. Informa en la misma.

CUBA Y SANTA CLARA SE ALQUILA apartamento, saleta, sala, 3|4, comedor, baño intercalado, informan allí: Rodríguez y Cía.

HOTEL DE APARTAMENTOS
8 y 19
1, 2, 3 y 4 cuartos, cocina Frigidaide
GARAGE
RESTAURANT
PISCINA
Grandes reservas de agua

EDIFICIO URSULINAS

EGIDO ESQUINA A SOL

Casa de apartamentos modernos, propios para matrimonios o reducida familia, con servicios sanitarios completos; luz, agua caliente y fría; situados en lo más céntrico de la ciudad, con espléndidas vías de comunicaciones para toda la capital e interior de la República.

INFORMES EN EL MISMO
PRECIOS MODICOS
Apartamento bajo Nro. 1.

GRAN CASA PARA FAMILIAS MONTE 5 altos de las Cinco Villas. Para familias de buen gusto. Apartamentos de dos habitaciones, lavabo, vista calle, pintados caprichosamente. Habitaciones de varios tamaños. Lavabo, balcón, abundante agua caliente. Se exige moralidad, casa de orden. Teléfono A5-0401.

OFICINAS

ALQUILO PARTE DEL LOCAL DE oficinas bien Montada, profesional, comisionista con teléfono y todo lo necesario. Campanario No. 306, bajos entre Neptuno y San Miguel. Señor Correa.

OFICINAS COMODAS Y MODERNAS, propias para hombres de negocio, se alquilan a precio de situación en lo mejor de la Habana: bajos de «El Gato Negro», Obispo 307 moderno. Sólo queda una disponible. Informa« Cacheiro A-7780.

83 DEPARTAMENTOS

CASA PARTICULAR ALQUILA UN departamento de 2 habitaciones grandes y muy frescas; baño al lado, San Lázaro 203; 2do. piso, entre Aguila y Blanco.

SE ALQUILA UN DEPARTAMENTO compuesto de sala, comedor, dos cuartos, baño intercalado, en la casa Dragones No. 467 entre Campanario y Lealtad. Precio $30.00. La llave en el almacén de tabaco. Informes A-7719.

CARLOS 3o. 502 ALTOS ESQUINA Belascoaín departamento de los posesiones con lavabo, luz, teléfono, calentador, comida si desea y balcón. Referencias, a mayores.

SE ALQUILA DEPARTAMENTO VELASCO 5 entre Habana y Compostela una cuadra de los muelles.

SE ALQUILA UN DEPARTAMENTO de dos posesiones con balcón a la calle en Compostela 362 altos entre Lamparilla y Obrapía.

A PERSONA DE GUSTO Y HONRADA se alquila un departamento con baño completo privado con una ventana al Malecón, siempre hay agua, único inquilino. Malecón 681.

ALQUILERES

83 DEPARTAMENTOS

FAMILIA RESPETABLE ALQUILA departamento de dos piezas grandes, claras, con balcón a Reina a personas decentes. Referencias. Comidas si desea. Reina No. 202, altos esquina a San Nicolás.

MONTE 12, ESQUINA ZULUETA ALQUILO departamento de sala, habitación muy independiente en azotea con servicios, agua abundante, es casa de orden; buen aspecto.

HABANA 219, ESQUINA EMPEDRADO. Alquilo departamento de sala, habitación vista calle, lavabo agua, es casa de orden; buen aspecto.

EN GALIANO Y CONCORDIA, LO más céntrico de la Habana. Edificio Zéndegui: Sala, comedor, tres habitaciones, baño intercalado y cocina. Ventilación por los cuatro costados; agua abundante; precio económico. Informan: F-3275.

VEDADO: DEPARTAMENTOS: PASEO No. 659 entre 27 y 29, se alquilan departamentos altos bajos en $12.00 y $9, con sala, cuarto, cocina, luz, servicio independiente. Informan en el número 4.

PERSEVERANCIA No. 160

Azotea, departamento de 2 habitaciones, baño y cocina. Llaves e informes Telf. A-6318 O-Reilly 305.

LUYANO 31 ALTOS ALQUILA CASA, sala, saleta, comedor y tres cuartos Sólo $30.00. agua abundante.

SE ALQUILA UN DEPARTAMENTO moderno primer piso en Belascoaín No. 360 entre San Rafael y San José. Sala, comedor, tres hermosas habitaciones, baño intercalado, cocina, pantry y cuarto y servicio de criados. La llave en la azotea y Precio $38.00. Informes José Colmenares. Oficios No. 104 Departamento No. 311.

FAMILIA RESPETABLE ALQUILA Departamento de dos piezas grandes, claras, con balcón a Reina a personas decentes. Referencias. Comidas si desea. Reina No. 202, altos esquina a San Nicolás.

84 HABITACIONES

INFANTA 116, ESQUINA A 27. SE alquilan espléndidas habitaciones amuebladas con o sin comida. Estricta moralidad. Telf. U-5095.

SE ALQUILA HABITACION GRANDE, lavabo agua corriente, a persona decente, no cocinen ni tengan animales. Hay Teléfono. Campanario No. 306 Bajos entre Neptuno y San Miguel.

HABITACIONES GRANDES, VENTILADAS con cocinas, luz, fregaderos azotea para ropa, orden, moralidad; mucha higiene, nunca falta agua. Calzada 1213 entre 18 y Vedado, una cuadra paradero Tranvías, ómnibus por su frente.

SE ALQUILA HABITACION GRANDE, con lavabo de agua corriente a personas decentes; no se admiten animales; no cocinen; hay teléfono. Campanario 306 entre Neptuno y San Miguel.

ALQUILO AMISTAD 376 PUNTO céntrico con esquina a Barcelona casa 4 plantas acabada fabricar, apartatamentos o habitación la planta baja propia para gabinete u otro negocio; es una casa completa para tener familia. Informan Prado 251.

HABITACIONES $5, $5.50 y $6. DEPARTAMENTO $9 con luz y lavabos. Lugareño y Pozos Dulces, una cuadra Paradero Príncipe.

SE ALQUILAN HABITACIONES CON lavabo balcón a la calle grandes y baratas. siempre hay agua. Lamparilla 352 Esq. a Aguacate.

EDIFICIO PIÑAR, ALQUILO HABITACIONES amuebladas vista a la calle. Por meses y por días, con agua corriente Teléfono, baños intercalados. Precios módicos Véalas Galiano y Virtudes altos de la botica.

CALLE DEL CRISTO No. 21 PRIMER piso. Se alquila un cuarto con muebles; otro sin ellos, no falta agua casa particular. Se toman informes.

ALQUILO LINDA HABITACION, balcón a Galiano, magnífico baño, casa moderna, respetable, preferimos señor solo, oficina matrimonio decentes. Galiano No. 223 esquina Concordia entrada por Concordia primer piso, esquina.

(COMPOSTELA 508)

Entre Teniente Rey y Muralla amplias habitaciones y departamentos de $10 a $18. Referencias.

SE ALQUILA UNA HABITACION con vista a la calle a caballero o señora sola casa de familia. Animas 320, 2o. piso.

SE ALQUILA EN COMPOSTELA NUMERO 457, entre Teniente Rey y Amargura, espaciosos y frescos apartamentos y habitaciones acabados de pintar. Llaves e informes en la misma. Propietario: Aguiar número 305, edificio Pedroso.

NEPTUNO Y GERVASIO SE ALQUILA una habitación con ventana a la calle y su salita en $10.

ZULUETA 707 ALTOS ESQUINA A Gloria y frente al Palacio Provincial amplias habitaciones con lavabos y balcón. A mayores y referencias.

ALQUILO HABITACIONES CON BALCÓN a la calle e interiores. Amistad 462 entre Reina y Dragones, de 8 a 12 y de 2 a 4.

INDUSTRIA No. 406, ENTRE SAN RAFAEL y San José. Se alquilan espléndidas habitaciones. Precios módicos. Informes en la misma.

EN LO MEJOR DEL VEDADO, CALZADA 510 entre D y E se alquilan tres habitaciones unidas con servicio portal, entrada independiente y uno bueno en la azotea. Casa tranquila.

NEPTUNO 307 ENTRE AGUILA Y GALIANO casa de moralidad se alquilan habitaciones a matrimonio solo, señora o caballero que sean decentes, no falta agua.

EN RESIDENCIA PARTICULAR ALQUÍLASE con todo servicio, habitación amplia anexa al baño, para matrimonio o tres señoritas o jóvenes estudiantes. Telf. F-7728 pegado Universidad.

HABITACION CON BAÑO PRIVADO amplia y fresca, no falta el agua, luz toda la noche; casa buena presencia, limpia; mucho orden; punto céntrico. Reina 253, altos.

ALQUILERES

84 HABITACIONES

SE ALQUILA UNA HERMOSA HABITACIÓN amueblada y con toda asistencia a matrimonio, en casa decente. San Miguel 205, altos de La Emperatriz, entre Galiano y Aguila.

SE ALQUILA AMPLIA HABITACION con vista a la calle en Perseverancia 154, altos entre Animas y Virtudes, también otra interior. Informan en los bajos.

SE ALQUILA HABITACION GRANDE, con lavabo de agua corriente, a personas decentes, no se admiten niños ni animales, no cocinen, hay teléfono. Campanario 306 entre Neptuno y San Miguel.

EN 4 No. 160, BAJOS, ENTRADA INDEPENDIENTE, se alquila esq. a Línea una habitación con servicio y comedor anexo; propio matrimonio. Informan en 4 No. 154 bajos.

SE ALQUILA UNA HABITACION con baño privado, balcón a la calle. Residencia Santa Ana. Campanario 222, esquina a Concordia.

SE ALQUILA UNA HABITACION, balcón a la calle, muy ventilada y clara; también se arrienda una cocina muy amplia. Reina 355, altos. Teléfono A5-2601.

SE ALQUILA UNA HABITACION amueblada, $10. Agua caliente a todas horas. Teléfono, recibidor. Casa seria, punto ideal. Compostela 671 frente a Gobernación. Muy barato y cómodo.

SE ALQUILAN DOS HABITACIONES con balcón a la calle también se alquila una habitación en la azotea. Monte 562, altos.

ALQUILO PRADO No. 65 PRIMERO tres habitaciones juntas o separadas, vista Prado con o sin muebles y comida si desean; casa familia decente, matrimonios sin niños.

GALIANO 108, MODERNO, ESQUINA a Lagunas, se alquila habitación; balcón a la calle, para familias de moralidad.

EN CASA HONORABLE FAMILIA se aquila una habitación, precio módico. Aguacate 66 2do. piso entre Tejadillo y Empedrado Telf. M-1292.

VEDADO: 17 No. 656 ENTRE A y B. Familia honorable alquila con asistencia ventilada y hermosa habitación propia para matrimonio o señoras solas. En la misma se alquila una habitación para muebles.

CONSULADO 262, ESQUINA A VIRTUDES, alquilo espléndida habitación primer piso con balcón a la calle, con lavamano. Hay teléfono y agua caliente. Moralidad y tranquilidad absoluta.

SE ALQUILA EN CASA PARTICULAR hermosa y grande habitación con comida y limpieza. balcón, teléfono, lavabo, agua caliente. Neptuno y San Nicolás, primer piso de La Filosofía.

A SEIS, SIETE Y OCHO PESOS ALQUILAMOS habitaciones interiores; también a la calle. Agua y luz, preferimos hombres. Neptuno 303.

SE ALQUILA UNA HABITACION en la azotea amplia con servicio completo, con comida. T,lf A-7531

AVISO

Hermosas habitaciones y apartamentos en Consulado 254 altos con agua caliente y teléfono. Villegas 51 esq. Empedrado. Soledad 360 entre Neptuno y San Miguel todas casas estricta moralidad.

SE ALQUILA A ESTUDIANTE DOS habitaciones con todo servicio en San Rafael 1218 frente al Stadium de la Universidad, precios módicos. Buena comida

GRAN CASA DE HUESPEDES EN LO más saludable de la Víbora alquila una habitación alta con 4 ventanas y baño independiente 10 pesos, 2 meses en fondo I-6279 I-4587.

VIRTUDES 361 PRIMERO ENTRE Galiano y Manrique, alquilo clara y fresca habitación a caballeros, señoras o matrimonio solo que trabajen afuera, agua caliente, casa familiar, cambio referencias. Telf A5-3532.

REINA 12 FRENTE A LOS PRECIOS Fijos, se alquilan habitaciones con vista a la calle, lavabo y anexa al baño; hay teléfono es casa de moralidad, informes: 1er. piso derecha.

HABITACION GRANDE, ANEXA BAÑO alquílase matrimonio o dos personas, comunicación rápida todas partes tranvía, ómnibus, K Nro. 113 esquina 11,primer piso, teléfono: F-6481

ALTOS DE CAFE MAR Y TIERRA, Belascoaín y Lagunas. Se alquilan habitaciones a $8, $9 y $10.

EN ESPLENDIDA CASA DE FAMILIA se alquilan habitaciones grandes con toda asistencia Telf. F-7207. Calle 11 No. 407 Vedado.

PRADO 565 FRENTE CAPITOLIO. Se alquila una habitación lavamanos dentro agua a todas horas. Informan primer piso. Teléfono A-8456

AMPLIA HABITACION CON BALCÓN y agua corriente, ambiente familiar. Lealtad 212, altos, entre Concordia y Virtudes.

HABITACION AMPLIA PROPIA PARA matrimonio o persona sola. Aguacate 59, bajos entre Tejadillo y Empedrado.

SE ALQUILA UNA HERMOSA Y amplia habitación con balcón a la calle en Belascoaín No. 351, altos de la «Yarda» entrada por San Rafael.

SAN LAZARO 203

Entre Aguila y Blanco, se alquila plia y ventilada habitación con luz y balcón a la calle. Informan en la misma.

VIVA EN FAMILIA. MAGNIFICA casa para matrimonios, oficinistas, estudiantes, cerca Universidad, espléndidas habitaciones con todo el servicio. Se cambiarán referencias. Informes Telf. F-5413 Precios muy módicos.

VEDADO: FAMILIA RESPETABLE, alquila amplia y ventilada habitación con baño privado y comidas, espléndida para matrimonio. Otra, con baño intercalado. Teléfono F-7453. «J» número 161.

EDIFICIO «CUBA» SEIS PISOS.

Empedrado No. 42 antiguo. 360 moderno, entre Habana y Compostela. Se alquilan amplias y ventiladas habitaciones, muy baratas, elevador, lavabos, luz toda la noche. Orden y moralidad. Telf. M-5113.

ALQUILERES

84 HABITACIONES

ALQUILO MAGNIFICAS HABITACIONES con ventanas casa moderna, baño completo, precios módicos. Empedrado 217 esq. Cuba. Informan en la misma.

85 NAVES - LOCALES

NAVE MODERNA, CON VIVIENDA al fondo, Campanario 213, entre Virtudes y Concordia, alquilo propia para cualquier comercio. Verla de 2 a 5. Teléfono F-4259.

SE CEDE LOCAL ADAPTADO TIENDA de moda. Se vende armario, enseres y mercancías. O-Reilly 512 entre Villegas y Bernaza.

CUBA 514 ENTRE MURALLA Y TENIENTE REY

Un local sin columnas de 7.50x34 metros, con o sin apartamento completo de 3 habitaciones, sobre azotea al fondo. Informes: El local, ferretería del frente y teléfono M-9382.

NAVE: SE ALQUILA UNA NAVE pequeña en la calle Amargura. No. 359, entre Aguacate y Villegas. Informan en el No. 351 y en el Teléfono M-3360.

NAVE SE ALQUILA EN JOVELLAR casi esquina Espada, con más de 300 metros de diámetro. Informan: Melchor.

SANTA ANA 160 ENTRE VILLANUEVA y Luco, local grande techado, mucho patio, además cinco cuartos vivienda familia, propio para industria pequeña o guardar vehículos y para quien desee cocodidad vivir próximo su negocio. Informes: X-1150

PARA INDUSTRIA O COMERCIO, se alquila la planta baja de Cuba Nro. 62, frente al anfiteatro, hermosa nave. Telf. F-5817

CARBONEROS VEAN ESTO: LOCAL esquina con casa vivienda lugar inmejorable extensa barriada, aqué hay negocio. Cueto y Compromiso, Luyanó, alquiler $22, la llave Compromiso 257.

ALQUILO UN LOCAL PROPIO PARA comercio, industria, tuvo fonda muchos años Concha y Reforma Luyanó, llave bodega Telf. A-9249.

ESQUINA MODERNA
$2.2.100-00

Con local bodega y casa vivienda a una cuadra Calzada Víbora y por $3,300 tres casitas mampostería modernas en Santos Suárez. Telf M-2938

EN $2.500-00

Vendo casa en Santos Suárez de tres habitaciones con garage, otra: $2850 jardín, portal, sala, tres habitaciones, cuarto y servicios criados. Informan M-2938

LOCAL EN MERCADO DE TACON 4, por Reina, propio comercio, almacén, café, fonda etc. Llaves en la vidriera del portal. Informa: Armando Ruz, M-2943 Alquiler: $25.00.

SE ALQUILA UNA NAVE NUEVA, de azotea, 850 metros, Marqués y Manila, entrada por dos calles; media cuadra de la Calzada del Cerro y una del Paradero. Informes: Manila Nro. 314.

NE 10 DE OCTUBRE No. 66 CALZADA de mucho movimiento se alquila parte de una nave para depósito o cualquier industria. Módico alquiler M-7118.

ALQUILO LOCAL DE ESQUINA propio para bodega. Informan Mangos y Marqués de la Torre, por Mangos el 55. Pregunte por V. Alvarez.

SE ALQUILA EL GRAN SALON DE esquina para toda clase de comercio en Reina y Campanario antiguo Cetro de Oro; pase vea lo mejo dre la Habana para lo que usted necesita. Informes en el mismo.

ALQUILAMOS BELASCOAIN 857

dos esquinas frente oficina. Mil metros fabricación, azotea, gran puntal, espléndida luz y ventilación. Informa Vinatera Telf U-1794.

COMERCIANTES, INDUSTRIALES, alquilo hermosísimo local de 30x11 Jesús del Monte 516. Informan Teléfono F-3649.

SE ALQUILA UN TERRENO QUE mide 6.000 metros solo o con nave y aparatos de elaborar maderas. Véalo en Luyanó y Porvenir, antiguo taller Planiol, Habana.

VEDADO. ALQUILO LOCAL PREPARADO para expendio de leche. Situado en Quinta entre D y E. Informes Tercera y C Nro. 202

ZULUETA 512

entre Monte y Dragones, se alquila local para establecimiento, buen punto de mucho público Informan: FO-2491.

SE ALQUILA UN DEPOSITO PARA leche, Campanario 1019 entre Carmen y Figuras precio $13.00 al mes. Informa Owens 12 No. 416 bajos. entre 17 y 19 Vedado.

NAVE: SE ALQUILA UNA NAVE pequeña en la calle Amargura No. 395, entre Aguacate y Vilegas. Informan en el No. 351 y en el Teléfono M-3360.

ALQUILO LOCAL: LUGAR CENTRICO, hace cuchillo a dos cuadras de los muelles. Picota No. 276 esquina a Fundición. Alquiler $10. Informes: Leyte-Vidal. M-2222.

MONTE, 12; ESQUINA ZULUETA alquilo zaguán propio para relojería, fotografía, sastrería, joyería de fantasía o cosa análoga, buen punto; mucho tránsito.

SE ALQUILA UNA NAVE 500 METROS con cuarto de empaque y refrigeración, Subirana y Desagüe. Informa la Vinatera, Arbol Seco y Peñalver.

SE ALQUILA PARA BODEGA LA ESQUINA Luisa Quijano y Carmen ,Marianao, puede verse a todas horas Telf. M-1139.

ALQUILO GRAN LOCAL 257 METROS en el corazón de la Habana, Aguila esquina a Estrella, propio para un gran establecimiento comercial. Véalo informa Cuevas Bernaza No. 209. Telf. F-5993.

87 HABANA

SE ALQUILA UNA ACCESORIA EN Muralla entre San Pedro y Oficios, entrada independiente con servicios y luz. $12. Informan: Oficios No. 255, Encargada.

ALQUILERES

87 HABANA

SE ALQUILA LA CASA AMARGURA 357 bajos. Sala saleta, comedor, tres randes cuartos, baño completo con agua fría y caliente, dos patios. Servicio y cuarto de criados. La llave e informes en los altos.

ALQUILO CASA EN $28 EN CONCORDIA 430, altos, esquina a Gervasio, con sala, comedor, dos cuartos, cocina y baño. Véase de 2 a 6.

ALQUILO CASA MODERNA $34, SEGUNDO piso Avenida de España y Suárez, sala, comedor, 3 cuartos, cocina, baño completo, cuarto criado y servicio; otras comodidades; llave en la bodega a todas horas. Informes Teléfono F-3776.

TEJADILLO NUM. 159, BAJOS, ENTRE Compostela y Habana. Se alquila la propia para oficina o vivienda. Sala, recibidor, dos cuartos, cocina y servicios. Precio de situación. Informan por los Teléfonos M-1972 y F-5783. La llave en los altos de 10 a 1 y de 3 a 6. Informan en la misma.

SE ALQUILA EN $40.00 LA PLANTA baja de la casa Basarrate 66, entre Neptuno y San Miguel, compuesta de sala, comedor, tres habitaciones, baño intercalado y cocina. La llave en los altos. Informan en Aguiar 207, altos. Teléfono A-0661.

SE ALQUILAN ALTOS CON CUATRO habitaciones, sala, comedor, cocina, cuarto de baño. Aramburu 357 entre San Rafael y San José. Llave en los mismos. Precio $33.00. Más informes M-7742.

ALQUILO LOS MODERNOS ALTOS y bajos con entrada independiente de la espléndida casa San Rafael 1163 a dos cuadras de la Universidad. Altos: Sala cerrada, recibidor, cuatro habitaciones, baño intercalado, comedor, repostería, cocina, servicio criados, lavadero y terraza al fondo. Bajas: tres habitaciones, despacho, precioso baño intercalado, patio, galería y demás comodidades. Verla de 1 a 5. Teléfono I-3154.

ALQUILO MI CASA PERFECTAMENTE amueblada, sala, tres habitaciones, comedor, con todo servicio. Preciosa vista al mar. Malecón 403. Primer piso. Teléfono M-9441. Informes de 4 a 6 p. m.

SE ALQUILA LEALTAD 203 ESQUINA Virtudes, 2do. piso, tres cuartos, cuarto criados demás comodidades. Informes en la misma. Teléf. FO-3793.

SE ALQUILA EN LA CALLE DE LUGAREÑO 114 altos una casa con terraza sala, cuatro habitaciones, baño intercalado, comedor al fondo, cuarto y servicio de criados acabada de pintar y muy ventilada. Las llaves en los bajos; para más informes llame al Telf. FO-2904.

SE ALQUILA EL PRIMER PISO

del magnífico chalet, Neptuno 1165, entre Infanta y Basarrate. Informes en la planta baja.

FIGURAS 201, ALTOS, ESCALERA cómoda casita fresca y tranquila, con dos cuartos sala, comedor, cocina gas baño etc. Agua abundante: $24 informes misma X-1085.

ALQUILO MODERNOS ALTOS CLAVEL esquina Infanta todo grande sala, comedor, 3 cuartos, gran baño, servicio de criados; lavadero; abundante agua fría y caliente. M-1091.

SE ALQUILAN LOS BAJOS PRADO 20, propios para Bufete, consulta o Comercio. Informes Teléfono A-8903.

ALQUILO INFANTA 106 ENTRE 23 y 25 moderno y ventilados altos. Sala, recibidor, 4 cuartos, comedor, cocina, baño intercalado y de criados. Informan Muralla 474 Depto. 107 entre Bernaza y Cristo.

SE ALQUILAN LOS ALTOS DE 10 de Octubre 185, casi frente Quinta Dependientes. Sala, recibidor, tres cuartos, baño moderno, comedor al fondo, cuarto y servicio criados. Llave, en la misma. Telf. A-8903.

SE ALQUILA VAPOR 169 (MODERNO), altos, comedor, tres habitaciones, baño intercalado. Llave al lado. Informes A-8903.

ALQUILO GLORIA No. 722, ALTOS derecha entre Carmen y Figuras, sala, comedor, tres cuartos y abundante agua. La llave en los altos izquierda. Precio $25.00.

ALQUILO, ZANJA 258 BAJOS. RECIBIDOR, sala, 2 cuartos, comedor, cocina y patio. $28.00. Informan A-0384.

SE ALQUILA UN PISO SAN RAFAEL 752 esquina a Marqués González. Telf. U-1427.

SE ALQUILA LINDO PISITO EN Gloria 155 segundo piso; con sala, cuarto, comedor, baño completo y cocina de gas. Informes en los bajos.

ALQUILO CARMEN 419 UNA CASA compuesta de 6 cuartos sala y saleta y dos cuartos de baño Informan X-1568.

ALQUILO CASA TIENE SALA COMEDER, tres cuartos, patio y servicios con bañadera. Bajos, agua siempre. Hornos 9 entre Príncipe y 25. $20. Informan: Bodega Príncipe y Hospital.

ALQUILO EN EDIFICIO TROCADERO 255 esquina Amistad: Sala, comedor, 2 habitaciones, bañ ointercalado, cocina, despensa, lavadero. Informan azotea. Teléfono M-6453.

NUEVA DEL PILAR, ESQUINA A Arroyo, muy cómodas casitas: sala, saleta, dos habitaciones, etc. Informes mismo edificio No. 214, altos.

ALQUILO ALTOS SAN RAFAEL No. 555 esq. a Escobar. Llave en la Carnicería. Informan en Concordia nmero 55.

ALQUILO INFANTA 1101 ESQUINA Benjumeda, segundo piso: Sala, comedor, recibidor, tres cuartos, baño intercalado, cocina gas, calentador. Otra sala, comedor, dos cuartos, baño intercalado, cocina gas, calentador. Informan primer piso por Benjumeda. Teléfono U-2595.

SAN MIGUEL 1008 ENTRE INFANTA y San Francisco, cerca Universidad. Iglesia Carmelitas: Sala, saleta, 4 cuartos, baño intercalado, agua caliente y criados; 2 patios, $43.

NAVE MODERNA, CON VIVIENDA al fondo Campanario 213 entre Virtudes y Concordia, alquilo, propia para cualquier comercio. Verla de 2 a 5. Teléfono F-4259.

ZANJA 822 ENTRE SAN FRANCISCO y Espada; piso alto: Sala, comedor, dos habitaciones, baño, cocina en buen estado, agua abuncante; llaves encargada.

CRESPO 255, ALTOS $25 ENTRE Animas y Virtudes: Sala, 3 habitaciones, recibidor, baño completo; llave en la misma. Teléfono F-2438.

ALQUILERES

87 HABANA

SE ALQUILA EN $40.00 LA PLANTA baja de la casa Basarrate 66 entre Neptuno y San Miguel, compuesta de sala, comedor, tres habitaciones, baño intercalado y cocina. La llave en los altos. Informan en Aguiar 207, altos. Teléfono A-0661.

SE ALQUILA MODERNO PISO BAJO en Animas 1012 entre Aramburu y Soledad. Tiene sala, comedor, habitaciones, baño y cocina. Llave Aramburo 107.

CONSULADO 9, CASI ESQUINA A Paseo del Prado. Se alquila en moderno Edificio propio para personas de gusto, excelente piso alto. Recibidor, sala, hall, dos dormitorios con closets, baño completo intercalado, cuarto y servicio de criados. Hay elevador día y noche. Informes en la misma.

SEGUNDO PISO MODERNO, BELASCOAÍN 909, entre Figuras y Embar: Sala, saleta, 3 cuartos, baño intercalado, comedor amplio, cuarto y servicio criados, cocina y calentador gas. Informan: Belascoaín 356, altos. Teléfono U-5537.

VILLEGAS 58 ENTRE PROGRESO Y Empedrado. Se alquila moderno bajo: Sala, comedor al fondo, tres cuartos, baño completo, cocina y servicio de criados. Informes en la misma.

HERMOSA PLANTA BAJA, CON SALA, recibidor, cuatro habitaciones, comedor, servicio completo; patio y traspatio; habitación y servicio de criados Precio convencional. Informes en la misma. Luz Nro 310 entre Compostela y Habana.

SE ALQUILA CASA MODERNA BAJA, sala, recibidor, 4 cuartos, baño intercalado, comedor, servicio criados. Gervasio 528; 2do. piso; la llave en el 1er. piso. Informan Teléfono M-2[illegible]

ALQUILO MODERNOS ALTOS EN Plasencia, 307; sala, comedor, cuartos, gran baño, agua fría y caliente. lavadero en el patio. M-1091.

MODERNISIMOS BAJOS: COCOS y casi esquina Lombillo, por Ayestarán: portal, sala, saleta, comedor, baño intercalado, patio, garage, etc. $38. Informes Teléfono F-3320.

HORNOS Y VAPOR, A UNA CUADRA de parque Maceo, desde 25 pesos, casas modernas, con sala, comedor, dos habitaciones, baño completo, agua abundante. Informes Vapor 53, bajos, A-9825.

NEPTUNO No. 414

Entrada por Manrique, primer piso se alquila. Véalo de 2 a 4. Informan en la misma. Moderno y confortable, el mejor punto de la Habana.

CASA SE ALQUILA EN PRINCIPE 71 altos, sala, comedor, 2 cuartos, cocina y baño agua abundante. Informan misma.

PRECIOS
DE SITUACION

Aquí esta lo que necesita. Desde 12 pesos en adelante

ESCOJA Y OFREZCA LO QUE PUEDA

TERESA BLANCO No. 2 o 4 Mdo. alto. Casa de: Sala, saleta, 3 habitaciones comedor, baño y cocina.

PASAJE INFANTE Y MAYIA RODRIGUEZ casa de portal, sala, comedor, 2 habitaciones, baño y cocina.

STA. IRENE 94, 268, SALA, HABITACIÓN, baño y cocina.

CONCORDIA No. 12 O 56 Mdo. ALTOS, Casa sala, saleta, 4 habitaciones, comedor, hall, baño y cocina y cuarto y servicios en la azotea.

18 ENTRE 9 Y 11 ALTOS, SALA, comedor, hall, dos habitaciones, baño y cocina.

MAYIA RODRIGUEZ Y AVENIDA de Acosta, portal, sala, comedor, dos habitaciones, baño y cocina.

AMISTAD 68, 222, ESQ. A SAN MIGUEL. Departamentos compuestos de dos y tres piezas.

CALLE 13 ESQ. A M. EDF. MAINE, Depto de sala, tres habitaciones, comedor, baño, cocina, cuarto y servicio de criados.

MARINA 16-«C», O 155, EDIFICIO «Echevarría», departamento de sala, tres habitaciones, baño y cocina.

CALLE 12 Y 23 DPTO. DE SALA, cuarto, baño y cocina.

A. RAMIREZ 4 O 24 DPTO. DE SALA, comedor, dos y tres habitaciones, baño y cocina.

VEALOS A CUALQUIER HORA INFORMES EN LAS MISMAS Y EN OFICINAS GENIOS Y MORRO
Telef. M-6747

SE ALQUILA BERNAZA 207 PRIMER piso con tres habitaciones, sala, saleta, cuarto, baño intercalado, comedor, cocina cuarto criados. Llaves imprenta bajos. Informes A-7811.

CASITAS ACABADAS DE FABRICAR $13.00

Alquilo a 10 minutos del Parque Central bajos con agua bundante, sala, cuarto, baño, cocina, patio 2 cuartos $17.00. Calle Justicia esquina Arango una cuadra Calzada Concha. Informa bodega.

SE ALQUILAN ALTOS SAN MIGUEL 107, entre Industria y Amistad, primer piso, con sala, comedor, tres habitaciones, baño intercalado, cocina gas, cuarto y servicio criado. Informan: Inquisidor 508 Telf. A-6483 y M-2222.

FOLLETIN 43

EL SECRETO DE LA SOLTERONA

(POR E. MARLITT)

pensado organizar una rifa para ello, y ten por seguro que si hubieras aceptado esa pieza de tela te la hubiese pedido de limosna, para dar parte de ella a tan desventurada familia. Habría servido para hacer a esas criaturas camisas, que yo misma hubiera cosido...

—¡Oh angelical compasión, sacrificio conmovedor y admirable abnegación! —exclamó el médico. —¡Oh cálculo profundo, que trata de hacer el bien.. a costa ajena! ¿Conque el pobre óbolo de una familia que apenas gana lo necesario para comer, ha de ser puesto en tus manos, a fin de que a costa de tus semejantes, tan desgraciados como los que tratas de socorrer, adquieras, sin gastar un céntimo, fama de caritativa y la aureola de santidad que tan bien sienta a tus cabellos rubios?

—Eres maldiciente, Juan, y por añadidura injusto—respondió la viudita, profundamente resentida del tono burlón de su primo. —También hago limosnas.

—Con tal de que no te cuesten un cuarto, ¿no es eso, Adela?—prosiguió Juan Hellwig con amarga ironía.—O si no, ¿por qué una mujer tan compasiva y benéfica no emplea para hacer obras de caridad sus propios recursos? ¿Por qué no empleas esa otra pieza de tela que acabas de comprar sin necesidad alguna, como tú misma acabas de decirme, en hacer camisas a esos pobres niños cuya desgracia tanto te conmueve?—Y al decir esto tocó con la punta de sus dedos a uno de los paquetes que la viudita tenía en sus brazos. La tía y la sobrina pusieron sus manos en la pieza de tela con el mismo espanto que si Juan hubiera tratado de atentar contra la vida de Adela.

—Eso pasa ya de broma, Juan—dijo la viudita con tono lastimero. ¡Una tela tan hermosa, tan fina y delicada!...

—No hace mucho—dijo el médico, sin hacer caso de las lamentaciones de su prima y volviéndose hacia su madre—me has dicho que yo disipaba el fruto de mis estudios, que han sido bastante costosos, y puedo asegurarte que cada día opino con más convicción que la obligación de adquirir con el trabajo propio y de conservar con economía, es un deber estricto impuesto a todos los hombres. Pero al lado de esta convicción me has de permitir que coloque otra obligación más elevada que atañe a mi profesión. Más que en ninguna otra, es obligatoria en la de médico la caridad, y por esta razón no pienso imitar a ese corto número de mis compañeros que en el enfermo no ven otra cosa que los honorarios; que estudian, al entrar en una casa, los recursos de la familia que les llama, antes que la enfermedad del paciente que necesita de su auxilio, y que mientras escriben con una mano una receta, alargan la otra para recibir un salario que muchas veces representa las privaciones de toda una familia.

Hasta entonces Juan Hellwig no había notado la presencia de Felicidad; pero en aquel momento su mirada, que erraba con indiferencia por el patio, se detuvo en el rostro resplandeciente de la joven, animado por una satisfacción interior. Era aquella la primera vez que sus miradas se habían encontrado en un sentimiento de estimación y simpatía... pero aquello tuvo apenas la duración de un relámpago: la joven se acordó con espanto del canto interrumpido, y el profesor se caló el sombrero hasta las cejas con un movimiento de cólera.

—En último caso—respondió la señora Hellwig—puedes hacer de tu capa un sayo. Pero tus razones no habrían llegado a convencer a tu abuelo, para quien la carrera de médico era «un negocio» como otro cualquiera; y en los negocios, según decía, la sensibilidad es más perniciosa que un cajero jugador o un socio falsario.

Y la señora Hellwig se encaminó majestuosamente a su cuarto, seguida de su sobrina, que, con un movimiento de ternura intranquila, apretaba contra su pecho el envoltorio que contenía sus compras. Juan las acompañó hasta la puerta, y al llegar al vestíbulo volvió la cabeza para mirar hacia el patio. En aquel momento sacaba Felicidad a la niña del cochecito para pasearla en brazos, a ruegos de la convaleciente; el peso de ésta encorvaba el talle fino y delicado de la joven. Al observarlo el médico, retrocedió apresuradamente, y entró en el patio.

—Ya la he prohibido a usted muchas veces que coja en brazos a la niña—dijo con energía y dando señales de profunda contrariedad; pesa demasiado para las fuerzas de usted. ¿No la dijo Federica de mi parte que cuando Anita quisiera que la cogiesen en brazos llamase usted a Tomás?

—No me lo ha dicho, y además no está Tomás en casa.

Juan tomó a la niña en sus brazos, y la colocó de nuevo en el cochecito, no sin decirla con tono severo que otra vez no fuera tan exigente. La expresión de su rostro era más seria y sombría que de ordinario. En cualquiera otra ocasión, Felicidad hubiera puesto una indiferencia desdeñosa a aquel recrudecimiento de mal humor; pero aquel día se reconocía culpable, pues con su canto intempestivo había turbado tal vez estudios serios y aun causado un perjuicio irreparable a la ciencia a que Juan Hellwig servía con tanto celo. Ello es que no pudo contenerse, y a riesgo de aumentar aquella cólera y de exponerse a nuevas humillaciones, resolvió descargar su conciencia del peso que la agobiaba, pidiendo perdón al médico por la falta que involuntariamente había cometido.

—Ruego a usted me dispense—dijo con voz trémula a Juan Hellwig, que en aquel momento todavía seguía reprendiendo a Anita—por... por... haberle molestado con mi canto mientras usted trabajaba.

Aquella voz conmovida y suplicante produjo un efecto extraordinario en el profesor, que se irguió súbitamente, fijando en la joven una mirada investigadora.

—Puede usted creer—añadió la joven—que no sospechaba siquiera que pudiera usted oirme.

La palabra «canto» despertó en Anita el recuerdo de las lágrimas derramadas por Felicidad.

—¡Qué tío más malo!—exclamó la niña, amenazando con sus manitas a Juan Hellwig. —¡Haber hecho llorar a Carolina! ¡Y cómo lloraba la pobre!...

—¿Es eso verdad, Felicidad?—preguntó el médico impetuosamente.

La joven evitó responder directamente a tal pregunta, contentándose con decir:

—¡Me hacía tanto daño pensar que...

—Que yo creyera que había usted cantado para hacerse oir, ¿no es eso?—dijo Juan Hellwig, interrumpiéndola, mientras que una sonrisa iluminaba sus facciones. —En cuanto a eso—prosiguió—puede usted estar tranquila. Conozco el odio que usted nos profesa, y que nos ha hecho conocer con excesiva franqueza, para que yo la crea capaz de los miserables manejos de la coquetería que llevan en sí la doblez, la astucia y la mentira. Y ahora debo decir a usted que si la he rogado que no cantara no ha sido precisamente porque usted me impidiera trabajar, sino porque soy incapaz, indigno, si usted lo prefiere, de comprender las armonías de su voz. ¿Desagrada a usted esta interpretación de mis órdenes más que la otra?

Felicidad movió negativamente la cabeza, sin poder reprimir una sonrisa.

—Por fin es usted una vez siquiera razonable; pero escúcheme todavía, que aun me queda algo que decirla.

Y al pronunciar estas palabras miró a la joven atentamente.

—Su canto—prosiguió—me ha hecho adivinar hoy un secreto que usted guardaba cuidadosamente.

Esta vez Felicidad experimentó un espanto mortal. ¡Sin duda Juan Hellwig había adivinado sus relaciones con la tía Cordula!... Con semejante pensamiento sintió subir a sus mejillas oleadas de sangre, precursoras de ese rubor que a veces, aunque la protesta de la inocencia, siempre se considere como la confesión involuntaria de la culpa.

—Ahora sé — continuó el médico— cuáles son sus proyectos para lo porvenir, y conozco la resolución que tomará usted cuando salga de esta casa. Sé ya por qué razón rechaza usted nuestra protección, que de nada puede servirla ciertamente en la profesión a que piensa dedicarse, pues o mucho me engaño, o usted proyecta dedicarse al teatro...

M.E.C.D. 2016

ALQUILERES

HABANA

87

SE ALQUILA EN EL MODERNO Edificio de Monserrate esquina a Progreso, el séptimo piso propio para personas de gusto. Recibidor, sala, comedor, dos cuartos con closets, baño intercalado y servicio de criados.

SE ALQUILAN LA SIGUIENTES CASAS:

San Lázaro No. 1201 bajos, entre Basarrate y Mazón.

San Lázaro No. 1205 altos entre Basarrate y Mazón.

Carlos Tercero Nos. 199 y 201 altos primer piso, entre Oquendo y Franco y

Flores No. 28 bajos, nave propia para comercio.

Informes: Teléfono M-2988

HABANA 859 ENTRE MERCADERES y Jesús María. Alquilo primer piso, sala, comedor, dos habitaciones cocina, baño $30.00 Llave en la misma 3 a 4 Informan M-5005 Obispo 103.

VIVES 504

Entre Carmen y Rastro, portal, sala, comedor y cuatro cuartos. Informan M-1454.

$25.00 Y $26.00 MODERNOS ALTOS 3 y 4 habitaciones, sala, comedor, baño completo intercalado. Muy frescos y claros. Entre dos líneas tranvías. Vigía y Fernandina.

MAGNIFICOS ALTOS INFANTA 1601

cerca esquina Tejas. Recibidor, sala, tres grandes habitaciones, comedor, cocina, baño, terraza, todo moderno $34.00. Apartamento azotea tres habitaciones. I-3868.

TERMINADOS DE REPARAR Y DE pintar. Se alquilan los espléndidos bajos de Amistad 168, entre Neptuno y Concordia. Informan: Aguiar 361, Departamento 401. Teléfono A-9256.

VEDADO

88

SIN ESTRENAR BAJOS CALLE 25 entre A a B gran portal, 3 cuartos dormitorios y todas comodidades.

VEDADO. CUATRO 408 ENTRE 17 Y 19 al fondo. Alquilo fresca habitación para hombres solos o matrimonio sin niños. Puede verse después de las 4 p. m.

... No. 603 ENTRE 25 y 27, BAJOS; portal, sala, saleta, galería, 4 habitaciones, saleta de comer, cuarto y servicio de criado. $50.Llave e informes: 23 No. 959. Teléf. F-2188.

SE ALQUILA LA CASA DE LA CAlle No. 557, entre 19 y 21, de una sola planta compuesta de jardín, portal, sala, saleta, ocho habitaciones, dos baños, salón de comedor, hall, cocina, pantry, garage con bastante capacidad. La llave en la misma; para informes llame al Teléfono U-1710. Tavel.

VEDADO: SE ALQUILAN LOS BAjos Calle 6 entre 23 y 25: Sala, saleta, cuatro cuartos, saleta de comedor al fondo, corredor, baño y cuarto servicio de criados. La llave e informes en los altos. Precio: $45.00.

SE ALQUILA LO MEJOR DEL VEdado, calle D entre Calzada y Línea No. 133, portal, sala, comedor, 3 cuartos, cuarto criado garage; la llave en la misma, al lado del Carmelo.

SE ALQUILA: CALLE O. NUMERO ..., frente parque Maine, edificio ... un piso con muchas comodidades. Puede verse a todas horas. Informes y llaves en la misma.

VEDADO. SE ALQUILA CASA C. 656 casi esquina 27, tres cuartos familia, cuarto criados y demás comodidades. Informes al lado.

TENGO PARA ALQUILAR CASAS amuebladas en la Habana y repartos. Compro, vendo, alquilo y permuto fincas urbanas y rústicas. Dinero para hipotecas. Lluria. Metropolitan 213 Teléfono M-7078.

LO MEJOR ACABADO DE FABRIcar estilo modernista Vedado 15 y ... esquina. Jardín, portal, sala, comedor, dos cuartos, baño intercalado, hall ... pantry, cuarto de desahogo, terraza con flores y frutales. No tiene ...

SE ALQUILA UN ESPLENDIDO Apto., con elevador, sala, saleta, 5 habitaciones, comedor, pantry, cocina. Informan en el mismo. ...55 entre 27 y 23. Precio $60.00.

... ENTRE A y B 658 PLANTA ALTA ... recibidor sala, 5 habitaciones, baños intercalados, closet, comedor, pantry, cocina cuartos criados, garage. Informan los bajos.

VEDADO 23 ENTRE 18 y 20, ALQUIlo altos acabados de fabricar con ... sala, biblioteca, 3 cuartos, comedor, servicio cuarto criados, cocina gas, garage. Véala 12 a 5. Informes Teléfono U-3094.

SE ALQUILA LOS MODERNOS BAjos de Línea No. 254, entre J é I, ... con jardín, sala, saleta, 5 habitaciones a la brisa, muy frescas, 2 baños intercalados; garage y servicios de criados, Informes al F-5673.

ALQUILO PRIMER PISO, CALLE 14 No. 313 entre 19 y 21, Vedado. Balcón, sala, saleta, comedor, 3 habitaciones, baño intercalado, cocina, pantry $34.00. Informan: Leyte-Vidal.

SE ALQUILA UNA BUENA CASA con muebles o sin muebles; calle B No. 405 entre 17 y 19, Vedado; de 2 en adelante.

ALTOS COMPLETAMENTE NUEVOS ... y 14, Vedado, se alquilan sala, comedor, 3 amplias habitaciones, baño de color intercalado, habitación y servicios de criados; precio módico; puede verse de 3 a 5 p. m.

CALLE J, ESQUINA A 25 «VILLA AMADA» APARTAMENTO No. 4

Vendo por embarcar todos los muebles de mi casa compuesto de dos juegos de cuartos, comedor Renacimiento grande, living-room tapizado otro de mimbres completo, lámparas, alfombras legítimas, óleos de las mejores firmas, vajillas, platería y cristalería, bronces, jarras. etc. Todo completamente nuevo. No corredores. Ni mueblistas. Ni garroteros.

SE ALQUILA $26.00 PRECIOSOS ALtos, calle 8 No. 462 entre 19 y 21: terraza, sala, comedor, dos cuartos, cocina y baño. La llave en los bajos. Teléfono F-7013.

CALLE 12

Entre 3a. y 5a. Vedado. Magníficos pisos independientes con garage, casa acabada de fabricar. Informan en la misma o Telf. I-6939.

SE ALQUILAN ALTOS PORTAL SAla, saleta, seis habitaciones, dos baños, comedor, patio y traspatio cuartos criados en 50 pesos. 13 No. 405 altos entre F y G. Informan en la misma. Vedado.

SE ALQUILA UNA BUENA CASA con muebles o sin muebles, calle B 405 entre 17 y 19, Vedado de 2 en adelante.

CHALET PASEO ESQ. 27, SALA, VEStíbulo, recibidor, comedor, 5 cuartos, 2 baños completos; pantry, cocina, garage, 2 cuartos y servicios criados. Llaves en 27 No. 803 Armando Ruz. M-2943.

ALQUILERES

88 VEDADO

ESPLENDIDOS ALTOS DE ESQUIna, en 21, 959 entre 8 y 10, 5 habitaciones, recibilor, sala, comedor, hall y demás servicios modernos. Alquiler $50. Informes Marqués de la Torre 27 altos entre Luyanó y San Nicolás, J. del Monte.

SE ALQUILA LA CASA DE LA CAlle No. 557 entre 19 y 21, de una sola planta compuesta de jardín, portal, sala, saleta, ocho habitaciones, dos baños, salón de comedor, hall, cocina, pantry, garage con bastante capacidad. La llave en la misma; para informes llame al Teléfono U-1710 Tavel.

ACABADO DE TERMINAR SE ALquila moderno piso alto en el Vedado. Calle 4 No. 207 entre 9 y 11. Terraza, sala, pasillo, tres cuartos con closets, comedor, cocina, baño intercalado completo, cuarto y servicio de criados. Informes en la misma.

CASA AMUEBLADA. 4 CUARTOS. Gran comedor, 2 baños intercalados, garage para 2 máquinas, cuarto y servicio chofer; cuarto y servicio criados. Calle 4a; 1|2 cuadra calle 23. Informes: Padial. M-8032.

89 CERRO - PALATINO

SE ALQUILAN LOS BAJOS Y ALtos Vista Hermosa y Concepción frente parque Tulipán, recién fabricados, cada uno con sala, comedor, tres cuartos, baño intercalado, cuarto y serbicio de criados, garage. Llave Tulipán 351. Informes Telf. A-8903.

CALZADA DE PALATINO No. 23, antiguo y 215 moderno, se alquila la casa de jardín, portal, sala, comedor, tres habitaciones, baño y cocina. Precio $25.00. Informa el encargado.

90 MARIANAO - REPARTOS

VIVA SALUDABLE. VENTILADISImos altos a familia gusto. Almendares 11 entre 14 y 16, junto crucero tranvías, playa y Stadium Tropical, 3 cuartos, garage deseándolo. Linda vista independientes. Abierto 2 a 6.

SE ALQUILA EN LA CALLE 10 ENtre 3a. y 5a. La Sierra Sala, comedor, 3 habitaciones, baño intercalado, servicios criados. Informa M-8556. y FO-1926.

ALTURAS ALMENDARES. AVENIda La Paz entre Tropical y Almendares, se alquila casa dos plantas, cuatro habitaciones, dos baños, garage, servicio completo, sala, comedor, baño auxiliar, recibidor. Informes: F-6875. Para verla de 2 a 5 p. m.

SE ALQUILA: MIRAMAR. CASA acabada de construir calle 36 entre Séptima y C, con todo confort moderno a una cuadra del tranvía y ruta 30. Teléfono F-6375.

ALTURAS DE MIRAMAR, CALLE 13 casi esquina a Línea, se alquila preciosa casa terminándose de fabricar; cuatro hermosos cuartos, dos baños en colores, closets en todos los cuartos, sala, comedor, hall, garage, pantry, cocina, cuarto y servicio criados. Informes su dueño Calle J No. 311, altos, esquina a 17, Vedado.

LINDOS APARTAMENTOS TERMInados de construir propios para matrimonio sin niños, con todos servicios independientes desde $12. Ampliación Almendares, Avenida 4a. entre 10 y 11 No. 12.

REPARTO ALMENDARES, CALLE 9 No. 29, altos, entre 16 y 18. Sala, comedor, 3 habitaciones, doble servicio $30. Informan bodega de la esquina.

ALQUILO RESIDENCIA EN ALmendares Calle «E» No. 24, entre 16 y 18 terminándose de pintar los pintores la mostrarán. Para más detalles Maximino Martínez desde la una p. m.

TERCERA 65. REPARTO ALMENDAres $15. Sala, dos cuartos etc. Teléfono F-7148. Verse de 8 a 12 a. m.

TERCERA 67 ALTOS. REPARTO ALmendares $25. Sala, dos cuartos grandes, baño completo, comedor al fondo etc. Telf. F-7148. Verse de 8 12 a. m.

LINDOS APARTAMENTOS TERMInados de construir propios para matrimonio sin niños con todos servicios independientes desde $10. Ampliación Almendares, Avenida 4a. entre 10 y 11 No. 12.

FRENTE AL CINE ROXI SE ALQUIla la casa sin estrenar; altos de esquina. Calle 14 y 1a., Reparto Almendares: Sala, comedor, tres cuartos, lujoso baño y servicio de criados. Informan en la misma. Precio 35 pesos.

SE ALQUILA: PERFECTAMENTE amueblada, lujosa residencia acera sombra, 3 amplias habitaciones con closets, hall, 2 baños lujo, livingroom, estudio, comedor, pantry, refrigerador eléctrico, cocina, cuarto y baño criado, garage en 8 entre 11 y 13, La Sierra. FO-1346. M-1072.

SE ALQUILA CHALET EN EL REparto Miramar. Se desea contrato por uno o dos años. Informan Teléfono FO-2994.

ALQUILERES: ALTURAS DE ALmendares. Avenida Aliados 42. Espléndidos altos, con 4 dormitorios, sala, terraza, etc. $45. Informan: Teléfono A-8487.

6 ENTRE 5 Y 7 LA SIERRA. ALquilo casa moderna próxima tranvías y ómnibus. Agua abundante. FO-1423.

EN REPARTO ALMENDARES, CAsa moderno, calle Primera No. Once; llave en 13 entre Lanuza y Miramar. Portal, sala, 3|4, baño, comedor, cocina, patio; Ruta 28. Alquiler 21 pesos 2 meses en fondo. Véala. F. Marín Telf. A-7958.

SE ALQUILA AMUEBLADA HERmosa residencia situada en el Lago Norte del Reparto Country Club Park. Informan Telf. FO-7062.

GENERAL LEE, ENTRE CONCEPción y Reina, Quemados de Marianao: Chalet altos y bajos con terreno al fondo; 6 cuartos, baño intercalado moderno, agua fría y caliente, sala, comedor, portal, cocina de carbón, pantry, servicio criados. Llaves allí o en Reina y Ferrocarril Playa. Informan: M-2863 y F-3131.

POR ESTRENAR CONCEPCION ENtre General Lee y Maceo, Quemados Marianao; portal, sala, 2 habitaciones, baño moderno, cocina. F-3131.

CASA CALLE 7a ENTRE 18 Y FUENtes, reparto Almendares a una cuadra tranvías, 2 de guaguas $25; portal, sala, 3 habitaciones, baño intercalado, comedor, cocina garage patio y servicio. Llave Nro. 4.

ALQUILO CASA MARIANAO REAL Nro. 44, por San Jacinto frente a Compañía Teléfonos. Sala, comedor, dos grandes cuartos; baño moderno; cocina y gran patio. $25.00. Llaves la bodega. Gómez 2 A-9958

SE ALQUILA LA CASA DE LA CAlle 14 entre Primera y Tercera, reparto Miramar, compuesta de jardín; sala, living-room, comedor, biblioteca, 3 cuartos con baño intercalado, pantry, cocina, cuarto y garage. Informan: F-4712. Llave en la misma.

91 JESUS DEL MONTE - VIBORA

PARRAGA 317 ALTOS Y 315 BAJOS, entre Patrocinio y Carmen. Modernos, con tres habitaciones, baño intercalado, cuarto de criados etc. Alquiler $30. Telf. F-7073. De 8 a 1.

ALQUILO: LUZ No. 67 ESQ. SAN Luis. Espléndida casa con: sala comedor, cuatro habitaciones, baño intercalado, cuarto y servicios de criados. portal y Jardín. Llaves, por San Luis. Familia Fidalgo. Informes Telf. M-3198.

ALQUILERES

91 JESUS DEL MONTE - VIBORA

SAN MARIANO 155 CASA CON TRES habitaciones dos baños. Informan 17 No. 853 F-2869.

LOMA DE CHAPLE SE ALQUILA la casa Alfredo Zayas, 27. Portal, sala, 3 cuartos, comedor, baño completo, agua caliente, cuarto y servicio de criado.

SE ALQUILAN LOS HERMOSOS ALtos de Calzada 10 de Octubre 1252, esquina a Vista Alegre, compuestos de sala, gabinete, cuatro habitaciones grandes, comedor, baño y servicio de criados. La llave e informes en el número 1260, bajos.

SE ALQUILA. MERMOSA CASA de dos plantas: 5 habitaciones, sala, comedor, biblioteca, cuartos de criados y garage. Gran patio de esquina. agua abundante. D-Strampes y Patriconio Reparto Mendoza, Víbora. Telf. I-6303. I-3123.

SE ALQUILAN LOS BAJOS DE LA casa Vista Alegre No. 117 entre San Anastasio y Lawton, compuesto de sala, comedor y tres cuartos y servicio. Informa Sr. Cámara. Teléfono M-6276.

ALQUILO LUJOSA RESIDENCIA «Sanatorio» Alturas Loma Chaple No. 57 próximo Calzada, rebajada $60.00 chalet lujoso solamente personas absoluta solvencia, personalidad. Más detalles. Maximino Martínez.

DOLORES 811, VIBORA

Se alquila, entre 16 y 17 a media cuadra del tranvías. Portal, sala, comedor, tres cuartos, baño, cocina, patio y traspatio. Precio $25.00. Dos meses fondo. Llave en 813. Dueño San Mariano 107 Este, o Villegas 412, ferretería. Teléfonos: X-1898 y M-3502.

MODERNA CASA ESQUINA 2 CUAdras Calzada Víbora, parte alta: portal, sala, comedor, 3 habitaciones; baño y cocina. Acabada pintar paredes y puertas. Ganga $20. Deseo referencias. Gertrudis (Oeste) 88 esquina Revolución antes Carlos Manuel.

TAMARINDO 121 ALTOS ENTRE San Indalecio y San Benigno, muy espaciosos, sala, saleta tres habitaciones otra en la azotea, saleta al fondo, servicios completos, más informes Telf. U-6895. $28.00.

JESUS DEL MONTE: ALQUILO LOS altos de la casa número 514, Calzada Diez de Octubre, compuesta de sala, saleta y recibidor y balcón a la calle, 6 cuartos, servicio intercalado, comedor y cocina y servicio independiente de criados, patio y traspatio: $50.00. Telf. A-9958. Sr. Gómez.

ALQUILO CASA INTERIOR EN SANta Catalina 171; la llave en la letra C. Informa su dueño por el Teléfono X-1898.

SE ALQUILAN LOS HERMOSOS ALtos de la Calzada 10 de Octubre número 321 compuestos de una hermosa terraza, sala, recibidor, 3 cuartos y una de criado; toda decorada; cuarto de baño regio. Entre Municipio y Rodríguez. Informan: F-7583.

DIEZ DE OCTUBRE ESQUINA LUIS Estévez, esplendido segundo piso; sala, comedor, tres habitaciones, cuarto y servicio criados. Llaves en los bajos. Informes: F-4992. Alquiler: $28.00.

SE ALQUILA GRANDIOSA RESIDENcia, tipo chalet, en la Víbora. Entrada Palma 214 esq. Concejal Veiga; Jardín, portal corrido, recibidor, sala, saleta, gran comedor, pantry, closet, hall, cocina, baño completo, patio, 2 cuartos criados y servicios. Altos: 6 cuartos, terraza, 2 baños completos, cuarto y servicio criados. Amplio garage. Informes misma.

VENDO VIBORA: MEJOR ESQUINA Avenida Santa Catalina y Luz Caballero; jardines a dos calles, baño elegante; otro al lado con dos baños, garage, demás comodidades; precio moderado; dueño Julián Alfonso. Teléfono I-5798.

ALQUILO CASA QUE REUNE TODA clase de comodidades, además muy ventilada, y su situación es inmejorable Calzada 10 de Octubre 916 entre Luz y Chaple. Llave e informes en el número 920.

LUIS ESTEVEZ Y SOLA: $32: SALA, saleta, cuatro habitaciones, baño intercalado, terraza, balcón, mucha agua sin problema bomba, buena comunicación. Llaves bajos. Informes Jovellar 310 entre M y N.

$40.00 CALZADA JESUS DEL MONte 1264 entre Carmen y Vista Alegre. Portal, sala, saleta, cuatro cuartos, baño intercalado, comedor, cuarto y servicios criados, cocina. Informes misma.

SE ALQUILAN LOS HERMOSOS ALtos de la Calzada 10 de Octubre No. 321 compuestos de una hermosa terraza, sala, recibidor, 3 cuartos y uno de criado; toda decorada; cuarto de baño regio. Entre Municipio y Rodríguez. Informan: M-7583.

SE ALQUILA LA FRESCA, COMODA y ventilada casa Encarnación Nro. 66 entre Dolores y San Indalecio. Llave bodega San Indalecio. Informes al F1-7672

ALQUILO MAGNIFICA CASA, EStrada Palma 51, esquina Párraga, bajos: cuatro salones, repostería, cocina. Altos: cuatro cuartos, dos baños, garage, tres cuartos criados, jardín. Informan: FO-3309. Edificio Ariosa.

92 SANTOS SUAREZ - MENDOZA

SE ALQUILA CASA SANTA EMILIA 209 entre Serrano y Flores: Portal, sala, 3 cuartos, comedor, cocina, baño con agua caliente, patio. Se informa en la misma.

SE ALQUILA LA CASITA INTERIOR de Serrano 368 entre Enamorado y Santos Suárez. Informan M-5701.

SERRANO 507 ENTRE ZAPOTES Y San Bernardino, moderna; jardín, portal, sala, recibidor, tres habitaciones, baño intercalado, saleta, pantry, cocina, cuarto, servicio criados; garage, cuartos, servicio, tres habitaciones altas, baño intercalado. Precio $65.00. Dos meses fondo, dueño M-2404 de 1 a 2 tarde. Verla de 12 a 5.

ALQUILO ALTOS SANTA IRENE No 172 entre San Benigno y Flores: Sala, saleta, 5|4, baño intercalado, comedor, cocina, servicio criados. Informes en la esquina Barbería.

DUREGE 324,E TNRE ZAPOTES Y San Bernardino, sala, saleta, 4 cuartos, comedor, galería, garage; baño completo. Llaves al lado. También se vende. Armando Ruz, M-2943. Alquiler $30.00.

93 LUYANO

GUASABACOA 724 ENTRE CALZADA Luyanó y Compromiso, moderno alto decorado. con sala, recibidor, tres habitaciones, moderno baño, comedor, cocina. Acabado de pintar. Llaves en el alto contiguo. F-5386.

SE ALQUILAN MODERNOS ALTOS en Luyanó, calle Rosa Enríquez No. 305 entre Enna y Arano, compuestos de sala, recibidor, 4 habitaciones, baño intercalado, comedor, cocina y servicios de criado. Agua abundante. Informan: F-4879.

ALQUILASE CASITA GUASABACOA 664 pasaje, acabada fabricar entre Herrera Compromiso, Luyanó. Sala, cuarto, baño, cocina patio $12.00. Véase encargado.

ALQUILO COMPROMISO 320 ALtos. Sala, tres cuartos. baños intercalados, comedor al fondo. Servicios criados. Llave en la bodega. Informes Telf. F-5926 $25.00.

SE ALQUILAN LOS ALTOS DE TEresa Blanca 58 acabados de fabricar 1|2 cuadra de Concha, 1 Luyanó, sala, comedor, 3 cuartos, baño completo, agua abundante $25.00. escalera a la azotea.

ALQUILERES

94 LAWTON - BATISTA

ALQUILO BONITO Y SALUDABLE departamento. Concepción esquina a 14, altos. Sala, 1 habitación, baño completo, comedor, cocina. Precio mínimo: $15.00. Informes: M-2222.

98 ALQUILERES VARIOS

AMUEBLADA. GARCONIAIRE $80. Sala, comedor, 2 cuartos, baño, cuarto baúles, cocina cuarto servicio criada puerta servicio. Telf. U-2807 de 8 a 10 a. m.

SE SOLICITA UNA CASA EN EL Vedado, capaz para una clínica o un colegio muy numeroso. Apartado 1674.

ALQUILO CON O SIN MUEBLES hermoso chalet en lo más céntrico de la Playa de Santa Fe, frente al parque, por años o en la temporada de verano. Informan Colón y Crespo, Bodega Manuel Díaz. Teléf. M-4362.

CEIBA NRO. 140, PUENTES GRANdes. Sala, saleta, comedor, 7 cuartos, baño completo, galería, cocina; jardines y patios con frutales. Llaves en la misma. Informa: Armando Ruz, M-2943

SE SOLICITAN

99 SOLICITUD DE ALQUILERES

SE SOLICITA CASA MEDIANA INdispensable lado sombra, fresca corta familia. Se prefiere bien amueblada escribir precio y detalles apartado 2011.

101 PERDIDAS

SE HA EXTRAVIADO EN EL VEDAdo una perra blanca, cabeza amarilla, manchas negras en el lomo; entiende por Melba. Avisar al Teléfono U-5734; será gratificado.

102 AGENCIAS COLOCACIONES

LA MATANCERA: A-7740. SERVImos para cualquier parte de la Habana y repartos servidumbre de ambos sexos del país y extranjeros, con referencias. Servicio rápido. Sol, 465. Entre Egido y Villegas.

LA AMERICANA F-2524 CALLE 23 407 esquina J, mejor personal para servicio doméstica; cocineras, cocineros, lavanderas, niñeras, criados, criadas, mensajeros dependientes, chauffeur, pinches, jardineros.

LA COMERCIAL M-1149 AGUILA 759 esquina Monte. Se ofrecen para servicio doméstico y comercial criadas, criados, cocineras, niñeras, chauffeurs, lavanderas, mensajeros, cocineras, camareros, dependientes, fregadores, mecanógrafos, del país y extranjeros.

«AGENCIA BEERS»

Hechos, no palabras. Colocados: Srta. Alemana como Institutriz con el Gobernador de Caracas, Venezuela, con contrato de un año $63 mensuales. Taquígrafa cubana, Inglés y español, Cía. Americana importante $125.00. Señorita cubana, taquígrafa Inglés-Esjañol con la Pepsi-Cola Co., $24.00 semanales, y numerosa cantidad de sirvientes, cocineros etc. con las mejores familias cubanas y extranjeras. Plaza de la Catedral No. 54 M-7730. (Desde hace 33 años).

U-1880 «LA HABANERA»

Neptuno y Espada Contamos con numeroso personal de hombres, mujeres, blancas, de color, extranjeros, del país; cocineras, criadas, manejadoras, mensajeros, choferes, cocineros. Sirvientes por horas. U-1880 con referencia.

AGENCIA «SAN RAFAEL» U-5388

Tenemos numeroso personal de hombres y mujeres blancas, de color, extranjeros, del país, cocineras, criadas, manejadoras, choferes, cocineras. Sirvientas por horas y a Clínicas con referencias. U-5388.

103 CRIADAS - CRIADOS

SE SOLICITA UNA CRIADA DE MAno duerma en la colocación. Villegas No. 437, Faro.

SOLICITANSE COCINERA QUE AYUde de limpieza y una mujer para acompañar a señora de edad. Tienen que dormir en la casa. Sueldo módico. Calle C No. 45 entre 19 y 21 Vedado.

SE SOLICITA SIRVIENTA DE MANO lo mismo española que de color. Felipe Poey 512 O-Farrill, Víbora. También una buena cocinera.

SOLICITO MUCHACHA AYUDAR TOdos quehaceres de casa, dormir la misma; sueldo $10. Monte 468 moderno.

SOLICITO MUCHACHA PARA LIMpiar y cocinar a matrimonio solo; saber cocinar y tener referencias imprescindible; dormir fuera. Vivir en el Vedado. Teléfono F-6523.

104 COCINERAS Y COCINEROS

SIRVIENTA. SE SOLICITA PENINsular para cocinar y ayudar a la limpieza, corta familia, $15. San Mariano 11, esquina a Párraga.

SE SOLICITA UNA JOVEN ESPAÑOla para cocinar para un matrimonio y dos niños; sueldo doce pesos en Sitios 10, altos, entre Angeles y Rayo.

SE SOLICITA UNA BUENA COCInera, dormirá en la colocación, necesita buenas referencias. Infanta 1002 esquina a Peñalver, por la tarde.

105 MANEJADORAS

SE SOLICITA UNA MUCHACHA blanca para manejadora; sueldo 8 pesos. Calle B No. 559 esquina a 25. Vedado.

SE SOLICITA UNA JOVEN PARA manejar y limpiar, que tenga referencias. Perseverancia 160; 2do. piso entre Virtudes y Animas.

108 PROFESORES

PROFESORA

Solicito de inglés, americana o inglesa, para dar clases a domicilio a matrimonio. Teléfono: A-9487, de 3 a 5 p. m.

110 LAVANDERAS-LAVANDEROS

CORTA FAMILIA SOLICITA BUEna lavandera en el Vedado que sepa planchar bien camisas y tenga un buen lugar para secar la ropa. Telf. F-4835.

... OPERARIOS-APRENDICES

SE NECESITA MODISTA SASTREAdora para oferta ventajosa informes Estrada Palma 603. Santos Suárez.

114 AGENTES - VENDEDORES

SE SOLICITAN AGENTES ACTIVOS en la Habana y en el Interior de la República para la venta de un artículo de fácil salida en Colegios, Tiendas, Oficinas. Dirigirse con referencias a Neptuno 662 bajos entre Gervasio y Belascoaín.

NECESITAMOS 4 VENDEDORES con experiencia. La mejor comisión en Cuba. Tenemos vendedores ganando hasta diez pesos diarios. Consulado 456 de 10, 12 y 3 5.

SE SOLICITA UNA JOVEN DE BUEna presencia que sepa bien las cuatro reglas para un empleo fijo y con buen sueldo. Presentarse a las 3 de la tarde en Manzana de Gómez núm. 566 entrada por Neptuno.

SE SOLICITAN PERSONAS ACTIvas que quieran ganar de 2 a 4 pesos diarios. Obrapía No. 357, esquina Habana.

SOLICITO VENDEDORES LICORES prácticos comisión gastos. Informes Lamparilla 66 entre San Ignacio Mercaderes.

115 OFICINISTAS

NECESITO UN JOVEN AYUDANTE oficina, una dependienta y una mecanógrafa. También necesito mujer joven para casa caballero solo; un jardinero; un chauffeur, y un criado, $30. Compostela 362 agencia.

SE SOLICITAN

116 SOCIOS

SOLICITO SOCIO CON $2.500 PARA comprar máquina única en Cuba, una sola; pueden hacerse $40 diarios. Informes: A. Lozano. Norte 47, Marianao.

PARA INDUSTRIA SOLICITO UN socio con doscientos pesos; mensualmente deja más que lo invertido. Informan carnicería frente a la Papelera P. Grandes de 6 a 7 p. m.

PARA NUEVA INDUSTRIA DE gran utilidad perfectamente instalada y en marcha. Se desea socio con tres mil pesos. Para informes Telf. I-3464. Gonzalo Nieto. Patrocinio y Figueroa, a dos cuadras de la ruta 15.

PERSONA CON $1.500 PARA INDUStria en marcha por embarcar socio gran porvenir producto mucho consumo toda la República. 30 pesos diarios de utilidad, comprobado. Informa señor Grandal, Santa Catalina 352 Cerro, de 5 y 1|2 a 7 p. m.

NECESITO SOCIO, HOMBRE O MUjer para fundar una Academia de Idiomas. Teléfono M-7730.

117 SOLICITUDES VARIAS

MATRIMONIO ESPAÑOL, SIN HIjos, para encargado casa inquilinato grande. Se requiere hombre alerta, ágil, trabajador y honrado; conocimientos mecánica, electricidad, lechadas, etc.; experiencia más de dos años como encargado inquilinato; muy buenas referencias; garantía efectivo. Sueldo y comisión. Preséntense marido y mujer al encargado edificio E y 29, Vedado, únicamente de dos a tres de la tarde.

FACILITAMOS TRABAJO EN CAsa Habana e interior. Buena remuneración. Escriba inmediatamente a Partida Publishing Co. Apartado 943. México D. F.

MUJERES DEL INTERIOR. UNA Compañía Americana solicita en cada pueblo una mujer relacionada, para negocio donde tratará solamente con mujeres. Necesario tener $150.00 para empezar. Pida informes enviando datos personales a Compañía Americana, San Miguel 302 Habana.

SE OFRECEN

118 CRIADAS-CRIADOS

DESEA COLOCARSE CRIADO DE mano español experimentado en todo servicio fino, trabajador y con referencias de buenas casas. Voy a cual quier punto. Telf. M-1959.

DESEA COLOCARSE COMPETENTE criado de manos. Español con referencias de familias distinguidas. Se coloca exclusivamente para el campo o repartos. Llamar de 8 a 12 y de 2 a 6 a los Telfs. U-5388 y M-4859.

SE OFRECE UNA SEÑORA PARA limpiar y ayudar a los demás quehaceres de la casa. Telf. A-8703. Oficios 356 entre Santa Clara y Luz.

SE DESEA COLOCAR UN JOVEN del campo con muy buenas referencias de criado de mano o de mensajero o de cantinero o de jardinero o de sereno o para cuidar casas; voy para donde quiera. Preguntar por Eutimio; llame al Teléfono F-5186. O para ayudante cocina también.

SE OFRECE MUCHACHA ESPAÑOla para cuartos o criada de mano; es formal y seria; le gusta cumplir con su obligación; tiene referencias. Teléfono U-5470.

DESEA COLOCARSE UNA MUCHAcha española para cuartos; no tiene inconveniente salir a los repartos; sabe lavar ropa fina de señora; lo mismo se coloca en tintorería para lavar o zurcir; tiene buenas referencias. Teléfono M-9135.

SE DESEA COLOCAR UNA MUCHAcha española de criada de manos o para cocinar y limpiar; sabe cumplir con su obligación y desea casa de moralidad. Informan Teléfono M-6555.

DESEA COLOCARSE UNA MUCHAcha de criada de manos; para informes llame al Teléfono M-1686.

SE OFRECE UN CRIADO ESPAÑOL muy práctico en todo servicio fino, sabe hacer cocteles, no le importa ir al campo si se ofrece; tiene buenas referencias. Teléfono FO-2657. Bodega.

SE OFRECE UNA ESPAÑOLA PARA limpiar algunas habitaciones y vestir a la señora; está acostumbrada al servicio fino de familias conocidas y distinguidas; tiene recomendaciones. Para más informes llamar al Teléfono A-6680.

INFORMAN: X-2279. DESEA COLOcarse española para criada de mano; sabe lavar y planchar ropa fina y tenne referencias.

DESEA COLOCARSE UNA ESPAÑOla para mesa o cuartos, tiene buenas recomendaciones. Teléfono F-6060

SE DESEA COLOCAR UNA ESPAÑOla para criada de manos o para cocinar y limpiar para un matrimonio solo; sabe cumplir con su obligación. Teléfono F-5361.

SE OFRECE UNA CRIADA DE MAno o para manejadora, puede cocinar, puede trabajar por horas, tiene buena presencia; duerme o no en la colocaóin y con buenas referencias. Informan: F-3921.

DESEA COLOCARSE MUCHACHA española de criada de manos, es honrada y trabajadora; tiene buenas referencias, Teléfono M-7084.

JOVEN ESPAÑOLA SE COLOCA PAra cuartos o comedor, es cumplidora, desea casa estable; tiene buenas referencias; buen sueldo. Informan Teléfono U-2289.

DESEA COLOCARSE UNA ESPAÑOla de mediana edad para criada de mano, cuartos o comedor; está práctica en todo menos cocinar; sale a los repartos; seria, fina y de confianza, tiene buenas referencias, Informan Teléfono X-1950.

DESEA COLOCARSE UNA ESPAÑOla de criada de manos o de cuartos; llame al Teléfono FO-2183.

SE DESEA COLOCAR JOVEN ESPAñola para criada de manos o para cocinar solo, es limpia y cumplidora; sabe hacer los dos trabajos; tiene referencias. Informan: A-6414.

SE DESEA COLOCAR CRIADO ESpañol de sirviente de comedor, tiene referencias de las casas que ha trabajado. Teléfono I-7233.

SE DESEA COLOCAR UNA ESPAÑOla para criada de manos o decuartos Informan Telf. U-1612.

UN JOVEN EXTRANJERO DESEA colocarse de criado de mano con corta familia, tiene buena referencia, habla inglés y español. Tte. Rey 113 Primer piso. Depto. 7.

SE OFRECE JOVEN ESPAÑOLA PAra criada de cuartos, tiene referencias. Teléfono U-6389.

SE DESEA COLOCAR UNA BUENA criada de manos o manejadora. Referencias de las dos cosas. F1-6143.

SE OFRECE CRIADO DE MANO PAra casa de familia, muy práctico y cumplidor en todo su trabajo. Es de mediana edad tiene referencias de familias distinguidas. No se coloce menos de 20 pesos. Telf. M-4167.

DESEA COLOCARSE SEÑORA ESpañola mediana edad para criada de manos; tiene recomendaciones y no le importa ir a los Repartos M-6359.

SE OFRECE UNA BUENA CRIADA de color fina y cumplidora con referencias, para cuartos o comedor. Aguila 759 esquina a Monte. M-1149.

CRIADO ESPAÑOL MEDIANA EDAD desea colocarse para todo servicio de casa particular práctico en el serviciovicio fino sabe de jardinero. Telf. F-6008.

CRIADO PENINSULAR SE OFRECE a casa de familia acostumbrado a todo lo que requiere un servicio fino, hace toda clase de cocteles, plancha ropa le caballero, ha estado 6 años en una casa, tiene referencias de familias conocidas. Informan A-9795.

SE OFRECE UNA BUENA CRIADA de color, limpia y cumplidora con referencias para cuartos o comedor. También me coloco de manejadora, salgo a los repartos y finca según trato. 23 No. 407 esq. J. F-2524.

DESEA COLOCARSE UNA SEÑORA de 45 años es sola y desea una casa buena para no estar cambiando; en la Calzada de Rancho Boyeros esquina a la calle de Lugareño preguntar por la encargada Panchita.

SE DESEA COLOCAR UNA MUCHAcha española de criada de manos; sabe servir la mesa, tiene inmejorables recomendaciones. Teléf. F-6261.

SE DESEA COLOCAR UN JOVEN del campo para criado de mano u otros trabajos cualquiera, tiene referencias de las mismas que ha trabajado. F-4304.

ESPAÑOLA DESEA COLOCARSE PAra cuartos o de manos, seria y formal. Teléfono A-0191. De $15 a $20.

DESEA COLOCARSE UN BUEN criado de mano, español; experimentado en todo esmerado servicio fino; trabajador y referencias de buenas casas. Teléfono F-3417.

JOVEN ESPAÑOL DESEA COLOcarse de criado de manos, es práctico en el servicio doméstico; sabe servir a la rusa, tiene buenas referencias de familias conocidas. Teléfono F-6028.

SE OFRECE MUCHACHA FINA ESpañola para cuartos y costura, práctica en el más fino servicio, recomendada de conocidas y distinguidas familias de la Habana. Teléf. A5-2891.

SE DESEA COLOCAR UNA MUCHAcha española de buena presencia para criada de cuartos y coser, con referencias. Teléfono U-5851.

SE DESEA COLOCAR UNA MUCHAcha española para cuartos y coser; sabe trabajar un poco en cosas finas; tiene buenas referencias; no se coloca menos $20. Teléfono FO-3712.

SE DESEA COLOCAR UNA JOVEN española para criada de manos o de cuartos, tiene buenas referencias. Teléfono X-1227.

DESEA TRABAJO UN JOVEN DE 21 años de edad, blanco, campesino; de dependiente café, pinche cocina o para limpiar pisos. Mi teléfono U-6843 Pastor Martínez.

SE DESEA COLOCAR UNA JOVEN mestiza para manejar o limpiar; menos de $12 no molesten; buenas referencias. Informa: A-9615.

DESEA COLOCARSE JOVEN ESPAñola de criada de mano, tiene referencias. Teléfono A-7703.

JOVEN PRESENTABLE, BLANCA, del país, ofrécese para criada de mano, cuartos o comedor; sabe servir a la rusa y tiene referencias inmejorables. $15 adelante. Informes: Teléfono FO-1077.

SE DESEA COLOCAR UNA JOVEN española para criada de cuartos o de manos; tiene referencias. Llame al Teléfono U-3653.

SE DESEA COLOCAR UNA MUCHAcha española para criada de manos o para comedor, desea casa de moralidad; no se coloca menos de 20 pesos. Llamar al Teléfono F-6276.

SE DESEA COLOCAR UNA JOVEN española para comedor o criada de manos, tiene muy buenas referencias. Teléfono M-6272; sueldo $18 a $20.

SE OFRECE CRIADA DE MANOS O cuartos, inmejorable sirvienta, buenas referencias de tiempo; es consciente de su trabajo y cumplidora; va a donde la llamen. Teléf. F-3141.

SE DESEA COLOCAR JOVEN DEL país para criada de cuartos o comedor; tiene referencias. Teléf. F-6014.

UNA SEÑORA ESPAÑOLA DESEA colocarse en casa de poca familia o con un matrimonio solo. Sabe cocinar y limpiar. Informan Teléf. U-3320

SE COLOCA UNA JOVEN ESPAÑOla con mucha experiencia para cuartos o comedor; referencias las que pidan; no trabajo menos de $25. Cienfuegos 114, primer piso. Angelita.

DESEA COLOCARSE UNA JOVEN española para todo el servicio de un matrimonio; sabe cocinar y es formal; para más informes: Oficios y Muralla (Bodega).

DESEA COLOCARSE UNA ESPAÑOla de criada de manos o para habitaciones; sabe trabajar. Teléf. F-6179.

SE DESEA COLOCAR UNA JOVEN española para cuartos y coser o para comedor, es limpia y sabe servir a la rusa y tiene muy buenas recomendaciones de familias distinguidas. Informan Teléfono FO-7842.

SE DESEA COLOCAR UNA MUCHAcha española para criada de mano o cocinar y limpiar para corta familia; tiene referencias. Teléf. M-5254.

SE COLOCA JOVEN ESPAÑOLA FIna y de buena presencia para cuartos o comedor, sabe servir a la rusa; lava ropa fina. Teléfono A5-0622. Tiene referencias.

SE OFRECE UNA ESPAÑOLA PARA criada de mano o cocinar y limpiar a corta familia; sabe trabajar y tiene referencias. Teléfono F-7348.

MORENITA DE 14 AÑOS, FORMAL desea colocarse de criada o manejadora. Informan: F-4172.

DESEA COOLCARSE UN JOVEN blanco de criado de mano, con buenas referencias, sin pretensiones; sabe servir a la rusa; ha estado en casas conocidas. Teléfono U-6763.

SE OFRECE UN JOVEN ESPAÑOL para criado de manos, práctico en el servicio; sabe servir a la rusa, tiene referencias. Teléfono U-6758.

DESEA COLOCARSE UNA JOVEN española de buena presencia para cuartos, comedor; sabe lavar y planchar ropa fina; es formal y trabajadora; tiene buenas referencias. Teléfono A-6215.

SE DESEA COLOCAR UNA JOVEN española de criada de manos o para cocinar y limpiar a corta familia; tiene buenas referencias y sabe trabajar bien. Informan Teléf. I-3108.

SE DESEA COLOCAR UNA JOVEN de color para los quehaceres de la casa, buen trato y con buena referencia. Teléfono M-5232.

DESEA COLOCARSE JOVEN ESPAñola para cuartos o comedor o limpieza de casa chica, es fina y seria; tiene referencias. Calle Sol No. 312, bajos; duerme en la casa o fuera.

SE OFRECE UNA MAGNIFICA CRIAda de manos con magníficas referencias, para criada de cuartos o de comedor o también para manejadora; pregunte si es de color o blanca o española y puedo informarle. F-2067.

SE DESEA COLOCAR UNA JOVEN de color para limpiar por horas, lava y plancha ropa fina; tiene buena referencia; prefiere el Vedado. Sueldo de 8 a 10 pesos. Preguntar por Luisa al F-6242.

SE OFRECE UN CRIADO JOVEN español muy práctico en todo servicio fino; no le importa ir al campo si se ofrece; tiene inmejorables referencias de casas conocidas. Teléfono A-6544. Tintorería.

DESEA COLOCARSE UNA SEÑORA blanca, de 28 años, para criada. Teléfono F-5157.

JOVEN ESPAÑOL SE OFRECE PAra sirviente o criado de manos. Es fino y tiene excelentes referencias de casas conocidas las cuales informarán de mí. Llame U-6847 Antonio.

EUROPEO SE OFRECE PRIMER sirviente fino, sabe hacer cocteles, planchar ropa de caballero con muy buenas recomendaciones de familia conocida. Telf. M-7730.

SE OFRECE JOVEN ESPAÑOL PAra servicio de casa particular o negocio, sabe trabajar y tiene referencias. Informan: M-6961.

119 COCINERAS-COCINEROS

DESEA COLOCARSE MAESTRO COcinero asiático, joven, experto toda clase cocina y repostería, en casa particular. Habana bien español y tiene referencias de buenas casas. Teléfono M-1959.

DESEA COLOCARSE UNA COCINEra repostera española; es limpia y cumplidora; hace los quehaceres de casa sencilla. Teléfono F-3254.

SE OFRECE BUEN COCINERO ESpañol sin familia para casa particular cocina criolla, española y francesa, repostería y pastelería fina, helados, limpio y económico, único en la cocina. Sale al campo, Antonio Vega. M-5600.

DESEA COLOCARSE UN MAESTRO cocinero y repostero de color, en casa particular, prefiere familia prominente y de buen gusto; si no es, no llamar; tiene recomendaciones; llame al Teléfono F1-6391 por Miguel.

SE OFRECE COCINERO REPOSTEro a casa de familia o colegio o comercio; cocina francesa y española y americana; tiene referencias de familias conocidas; va al campo; no tiene grandes pretensiones. Teléf. A-9795.

SE OFRECE UNA JOVEN DEL PAIS para cocinar o cocinar y limpiar a matrimonio solo; duerme fuera, desea casa de moralidad. Tiene referencias, Teléfono U-2602.

SE DESEA COLOCAR UNA SEÑORA española de cocinera; sabe cocinar a la criolla y española, hace repostería; es limpia. Cuba 663; habitación 15. Teléfono M-5600.

SE OFRECE UN COCINERO CON referencias y honrado, sabe cumplir con su obligación; no le importa hacer otro trabajo; lo mismo se coloca de criado de mano como de encargado o para limpiar oficina; llamen al M-1149, que avisen a Félix; no menos de 15 pesos.

SE DESEA COLOCAR UNA JOVEN española para cocinar y limpiar corta familia. Tiene referencias. Teléfono M-2879.

UN COCINERO DE COLOR QUE HAbla inglés desea colocarse en casa particular, sea cubana o americana; sabe cocinar bien a la criolla, también cumple con su obligiación y es repostero; tiene buenas referencias. Teléfono FO-2651.

COCINERA MESTIZA, DESEA COLOcarse solamente para cocinar; tiene referencias. Para llamar Teléf. F-3816 preguntar por Caridad.

SE OFRECE UNA COCINERA O PAra criada de mano, entiende de lavar ropa fina, tiene buena presencia y con buenas referencias. Informan Teléfono F-3921.

DESEA COLOCARSE UNA COCINEra, no menos de $20; tiene referencis; si no es casa formal no molesten. Teléfono F-3421, Vedado.

SE OFRECE UN COCINERO ESPAñol para hoteles, fondas y casas particulares. Informan Teléf. U-5830.

SE DESEA COLOCAR UNA MUCHAcha para cocinar o limpiar, tiene referencia; no duerme en la colocación. Informa el Teléfono F-2567.

DESEA COLOCARSE COCINERA práctica en toda la cocina; ayuda algo la limpieza, pero no cocina y limpia, duerme colocación; sale al campo, menos de $15 no llamen. Teléfono A-0508, San Nicolás No. 212 bajos.

SE COLOCA UNA ESPAÑOLA PARA cocinar y limpiar matrimonio solo. No menos de 14 pesos. También una de cuartos o para clínica. Teléfono: U-2703, de mediana edad.

DESEA COLOCARSE MUCHACHA española para cocinar y limpiar sien do muy corta familia o cocinar. Sabe trabajar y tiene referencias. Duerme en la colocación. Desea ganar buen sueldo. Telf. A5-4342.

SE OFRECE BUENA COCINERA ESpañola, sabe de repostería lo mismo duerme colocación que en su casa. Empedrado 214. Teléfono M-5204 tien ereferencias.

DESEA COLOCARSE UN COCINERO joven con buenas sabón y buenas referencias. hace dulces. Informaes Teléfono F-6175.

SE OFRECE COCINERO ESPAÑOL para casa particular o comercio, cocina a la española y criolla. Es repostero y tiene referencias. Es hombre solo y sale al campo. M-8188.

SE DESEA COLOCAR UNA INMEjorable cocinera repostera española para cocinar solo, sabe hacer toda clase de comidas y dulces no sale a los repartos y hace plaza si lo desean. M-4860.

DESEA COLOCARSE UNA SEÑORA española en casa particular o establecimiento cocina a la española y a la criolla y sabe de repostería. Tiene referencias que la recomiendan. Teléfono M-6560.

COCINERO ESPAÑOL DESEA COlocarse en casa particular cocina a varios estilos, es formal y muy limpio, sin pretensiones, con referencias, de buenas familias. Informan Teléfono M-8808.

SE OFRECE COCINERA CON BUEnas referencias de casas del Vedado sin mayores pretensiones, muy limpia formal, con muy buena sazón, va a donde la llamen F-3141, sin compromisos.

BUEN MAESTRO COCINERO REpostero joven chino; cocina española, criolla y francesa; vriada comida todos los días, dulces finos. Tiene recomendaciones. Informan: teléfono M-9164. Manrique 516. Pregunte Roque, desea colocarse casa particular.

SE OFRECE UNA BUENA COCINEra para cocinar sólo o cocinar y ayudar; salgo a repartos y luermo en la colocación o fuera, según trato. Aguila 757 M-1149.

SE OFRECE UNA BUENA COCINEra parda, para cocinar, es repostera o cocinar y ayudar a cocinar sólo. Duerme en la colocación o fuera según trato. Tiene referencias, 23, 407 esq. J. F-2524.

DESEA COLOCARSE UNA JOVEN buena cocinera repostera; buen sueldo; llame al Teléfono F1-6652.

COCINERO JOVEN, ESPAÑOL, DEsea colocarse en casa particular o comercio, tiene buenas referencias de las mejores familias de Cuba; cocina francesa, española, americana y criolla; toda clase de pastelería y repostería y helados y pan. Teléf. M-4355.

SE OFRECE UNA ESPAÑOLA COcinera repostera, dormir fuera. Teléfono FO-2183.

SE OFRECE UNA JOVEN DE COlor para cocinar o criada de mano; prefiriendo para cocinar solo; de buen sueldo; duerme en la colocación. Teléfono F-6075.

SEÑORA PARDA DEL PAIS, CON buenas referencias, ofrécese para cocinar solo. Es excelente cocinera y repostera. Duerme o no en la colocación. $15 adelante. Informes Teléfono FO-1077.

SE DESEA COLOCAR UNA ESPAÑOla de mediana edad para cocinar o ayudar a la limpieza siendo corta familia; tiene referencias. Teléf. I-6436.

COCINERO ESPAÑOL CON ESMErado servicio, desea colocarse; cocina española y criolla, entiende de repostería y pastelería; muy económico aseado y cumplidor; hombre solo; sale al campo. Informes: A5-4611.

SE DESEA COLOCAR UNA ESPAÑOla para cocinar o limpiar, dormir en la colocación. Teléfono M-3059.

SE OFRECE UNA BUENA COCINEra del país, tiene recomendaciones de las casas donde ha trabajado. Va a los repartos. Teléfono I-3651.

SE DESEA COLOCAR UNA ESPAcOla para cocinar y limpiar para corta familia; tiene referencias. Teléfono A-9786.

SE OFRECE MUCHACHA, DE COlor, buena cocinera; cocinar y limpiar a corta familia o criada de mano; sabe lavar muy bien; buena presencia y referencias; sale de la Habana. Teléfono M-7122.

SE OFRECE UNA JOVEN ESPAÑOla para cocinar y limpiar, para un matrimonio o para criada de manos y lavar alguna ropa o manejadora; tiene referencias; sabe trabajar. Teléfono M-3944. Casa Potín.

SE DESEA COLOCAR UNA BUENA cocinera española; cocina española y criolla; sabe repostería desea buena familia. Teléfono F-4613.

SE OFRECEN

119 COCINERAS-COCINEROS

SOLICITA COLOCACION UNA SEñora española para cocinar y limpiar; duerme en la colocación; casa de moralidad; sabe cumplir con su obligación; tiene referencias. Informan en el Teléfono A-0508, Campanario No. 250, altos entr eConcordia y Neptuno.

UNA ESPAÑOLA SE DESEA COLOcar para cocinar y limpiar o para criada de manos. Tiene referencias. Llamen al Teléfono X-2212.

SE DESEA COLOCAR UNA BUENA cocinera de color, sabe hacer de todo; no duerme en la colocación; tiene referencias. M-4611.

BUENA COCINERA Y REPOSTERA española, desea colocarse, tiene buenas referencias. Teléfono F-6228.

SE DESEA COLOCAR UNA JOVEN del país, blanca, para cocinar y limpiar a corta familia, menos de 12 a 15 pesos no se coloca; tiene referencias. Teléfono U-2352.

SE DESEA COLOCAR UNA COCINEra y repostera para el servicio de un matrimonio o corta familia. Teléfono X-2366.

COCINERO JOVEN DESEA COLOcarse para casa particular, casa de huéspedes u hotel; sabe cocinar a la criolla, americana y española; especialidad en repostería. Teléf. F-2918, Santiago.

SE DESEA COLOCAR UNA ESPAÑOla cocinera repostera, competente en el trabajo, con buenas referencias. Teléfono A-6215.

SE OFRECE MUCHACHA DE COLOR para cocinera, es repostera, o para criada; duerme en la colocación. Sra. Rodríguez. Teléfono I-3552.

DESEA COLOCARSE UNA MUCHAcha de color claro, para cocinar y limpiar; duerme en la colocación; va al campo; tiene referencia; no menos de 18 pesos. Teléfono U-5388.

SE OFRECE UNA MAGNIFICA COcinera de color con magníficas referencias para cocinar solo o cocinar, limpiar; sale a donde quiera; duerme fuera o en el acomodo; no importa ir al interior. Informan: F-2067.

SE DESEA COLOCAR UNA ESPAñola para cocinar y limpiar a corta familia, dormir en la colocación; no se coloca menos de 18 pesos. Informan X-2106.

MUJER JOVEN DE COLOR, SE ofrece para cocinera. Sabe cumplir con su obligación. No tiene grandes pretensiones y puede dar referencias. Informan: M-6961.

120 MANEJADORAS

SE OFRECE UNA MANEJADORA práctica en manejar niños con buenas referencias; también trabaja de criada; sale al campo y repartos, según trato. 23 No. 407 esquina a J. Teléfono F-2524.

SE OFRECE UNA MANEJADORA práctica en manejar niños con buenas referencias. También trabaja de criada, sale al campo y repartos según trato. Aguila 759 esq. Monte. M-1149.

SE OFRECE UNA MANEJADORA práctica en manejar niños con buenas referencias; también trabaja de criada; sale al campo y repartos; según trato. 23 No. 407, esq. a J. M-2524.

RECOMIENDO PARA MANEJADORA o criada de cuartos, muchacha joven y blanca. Doy buenas referencias. F-5343.

SE DESEA COLOCAR UNA JOVEN de color para manejar, tiene referencias de la casa donde ha trabajado. Teléfono M-7297. No menos de $12.

DESEA COLOCARSE SRA. ESPAÑOla de mediana edad para manejadora, tiene mucha experiencia en niños recién nacidos; magníficas referencias y carta de casas conocidas. Llamar al Teléfono A-9427.

SE DESEA COLOCAR UNA MUCHAcha para manejadora o para cuartos; está acostumbrada a trabajar para personas fines, tiene magníficas recomendaciones. Informan: F-6006. Farmacia. de 4 y 17.

123 COSTURERAS y MODISTAS

MODISTA COMPETENTE DESEA trabajar en casas particulares, no importa dos o tres días a la semana hace abrigos, trajes sastre, y reformas también en su casa. Calle A entre 14 y 16 Almendares. Teléfono FO-2705. Jovita.

124 LAVANDERAS-LAVANDEROS

SE OFRECE UNA BUENA LAVANdera para lavar, en su casa o en cas aparticular; tiene referencias de donde ha trabajado. Informan F-6175.

LAVANDERA ESPAÑOLA SOLICITA ropa para lavar en su casa, tiene buenas referencias. Informa: F-5262.

SE DESEA COLOCAR EXPERTA LAvandera con las mejores referencias. Sabe lavar driles, ropa fina, etc. Informan en 25 entre G y H No. 568. Melitina Giménez.

125 CHOFERES

DESEA COLOCARSE UN BUEN CHOfer experto en toda clase de máquinas y mecánica, sin pretensiones y con referencias de buenas casas. Telf. M-1959.

CHOFER ESPAÑOL CON MUCHOS años de práctica y buenas referencias, desea prestar sus servicios a familia honorable. Informa: F-5262.

SE OFRECE CHOFER EN CASA particular; tiene buenas referencias. Teléfono X-2341.

SE OFRECE CHOFER ESPAÑOL EN casa particular, mediana edad, buenas referencias. Teléfono F-6236.

CHOFER, CON MUCHOS AÑOS DE experiencia y buenas referencias, desea colocarse. Teléfono F-3816; preguntar por José Luis.

DESEA COLOCARSE UN BUEN CHOfer en casa particular sin pretensiones y co nreferencias garage Colón Telf. F-6017. pregunte por Camacho.

OFRECE SUS SERVICIOS CON MUchos años de práctica como chofer particular y además con referencias. Preguntar por Norberto Casado al F-3060.

SE OFRECE CHAUFFEUR CON EXcelentes referencias 18 años experiencia toda clase de carros; gran conocedor de carreteras sabe su obligación y tiene buen carácter. F-3141.

SE DESEA COLOCAR CHOFER MEcánico electricista, extranjero. San Lázaro No. 267, altos. M-4706. Miguel.

SE DESEA COLOCAR UN CHOFER español casa particular, tiene buenas referencias de donde ha trabajado. Teléfono F-3194.

127 OPERARIOS-APRENDICES

PARA TRABAJAR EN CASA DEDICAda al giro de pinturas, se ofrece un experto pintor en toda clase de pinturas; con especialidad en pinturas de muebles a pistola y con brocha. Tiene larga experiencia y puede dar referencias. Llamar a César Pérez al I-6685 a Mayía Rodríguez 110 entre L. Estévez y E. Palma Santos Suárez.

129 OFICINISTAS

JOVEN CUBANO, SOLICITA TRABAjo en casa de comercio u oficina, tiene conocimiento de Teneduría, es mecanógrafoW buena ortografía, modesta aspiración de sueldo, con referencias U-5180.

JOVEN ACTIVO TAQUIGRAFO mecanógrafo, para oficina o agente de alguna Compañía. Informan de 10 a 12 al Telf. U-6620.

131 OFERTAS VARIAS

SE DESEA COLOCAR UN MATRImonio sin hijos; él es chofer y carpintor y ella para comedor o cuartos; también se coloca muchacha para cuartos; llamen al Teléfono F-7452, Calle 15 No.1 210, Vedado.

SE OFRECE SOCIO CON PEQUEÑO capital para una Academia en marcha. Teléfono M-7730.

M.E.C.D. 2016

ENERO 19 DE 1939 — DIARIO DE LA MARINA — EJEMPLAR: 5 CENTAVOS

EL GENERAL ARNOLD, JEFE DE LA AVIACION AMERICANA, DEFENDIO ANTE EL CONGRESO EL PLAN DE $300 MILLONES PARA LA EXPANSION DE ESA ARMA

Una colaboración italo-yugoeslava será de utilidad

El Banco checoeslovaco ha creado un fondo importante para la emigración hebrea

BELGRADO, Yugoeslavia, enero 18 (Havas).—El conde Ciano llegó a las 5.35 de la tarde a la estación Rakek, siendo saludado en ella por un representante personal del Primer Ministro Stoyanovitch, y un grupo de autoridades. El Ministro de Estado de Italia declaró a los periodistas que las conversaciones que sostendrá en Belgrado sólo tienen la finalidad de examinar la situación política general de Europa, especialmente la de la cuenca del Danubio. Recalcó que la colaboración italo-yugoslava es un elemento de gran utilidad para los intereses en la región danubiana y, por extensión, para toda Europa, y que nadie debe dudar de que la cooperación entre las dos naciones que envuelven el Adriático, está dando ya resultados positivos.

Poco después, a las 6.00 de la tarde, el conde Ciano siguió viaje a Ljublana la capital de Eslovenia, en un tren especial. De allí se dirigirá al coto de la frontera húngara, en la cual se efectuará la cacería, para la cual le invitó Stoyadinovitch, quien se le reunirá allí.

EL BANCO NACIONAL DE CHECOESLOVAQUIA CREA UN FONDO PARA LA EMIGRACION DE JUDIOS

PRAGA, Eenero 18 (AP).—El Banco Nacional de Checoeslovaquia ha creado un fondo de 500.000 libras esterlinas, o sea unos 2,335.000 dólares con el fin de permitir a 5.000 judíos que puedan dirigirse al Canadá.

Con anterioridad el gobierno había concedido una cantidad análoga para la emigración de 2.500 judíos a distintos países.

HACIA BERLIN EL CANCILLER DE CHECOESLOVAQUIA

PRAGA, Checoeslovaquia, enero 18 (Havas).—Esta noche se anunció oficialmente, que el Ministro de Estado, Frantizek Shvolkovskky saldrá hacia Berlín el viernes 20, llegando a la capital alemana el sábado por la mañana. Su conferencia con los miembros del Gobierno del Reich será breve.

GINEBRA, enero 18 (Havas).—El Consejo de la Liga de las Naciones renovó hoy por tres años el mandato de los miembros de la Comision Internacional de Cooperación Intelectual, señores Julio Dantas (Portugal), Francisco García Calderon (Perú), Edouard Herriot (Francia), M. Huizing (Holanda) y M. Reynold (Suiza).

LA POLICIA INGLESA HALLA ENORMES CANTIDADES DE EXPLOSIVOS EN LAS RESIDENCIAS DE LOS IRLANDESES

A los siete irlandeses detenidos ayer en Manchester les han sido ocupados 6 barriles de explosivos

Se sospecha que los detenidos de estos días, todos ellos jóvenes menores de veinticinco años pertenecen al Ejército republicano irlandés, que protestan por la ocupación inglesa

LONDRES, enero 18. (AP.)— La rapidez con que ha actuado la policía hoy ha dado por resultado la ocupación de grandes cantidades de municiones y explosivos así como el arresto de catorce jóvenes q. se sospecha pertenecen al ejército republicano irlandés con motivo de una serie de explosiones que se han registrado en todo el Reino Unido.

La policía arrestó a siete irlandeses en Manchester, donde las explosiones mataron a un hombre e hirieron a otros dos. Siete fueron detenidos en Londres.

A los arrestados en Manchester se les acusa de poseer ilegalmente seis barriles de explosivos. En el tribunal de policía de la calle Bow, en Londres, los agentes declararon haber hallado varias pistolas automáticas, fusiles, explosivos y más de 100 peines de balas cuando practicaron un registro en las casas de los siete irlandeses arrestados. Todos tienen menos de 25 años de edad.

Más de 300 detectives estuvieron trabajando toda la noche, registrando las casas de los irlandeses, residentes en Londres, rompiendo pisos y desarmando muebles en busca de armas.

La policía de Eire estuvo trabajando hoy por creer que los miembros del ejército republicano irlandés son los autores de la gran explosión que ocurrió el domingo cerca de la represa construída por el gobierno cerca de Dublin con un costo de $50.000.000.

Uno de los acusados, que dijo llamarse Mike Campbell, de Belfast, protestó contra la «ocupación inglesa de Irlanda».

Nuevos y graves desórdenes en Palestina

JAFFA, Palestina, enero 18. (Havas.)—Un grupo de bandidos dió hoy muerte a un árabe en la barriada oriental de esta ciudad. Otro árabe fué herido al mismo tiempo.

En Alonim, cerca de Sheika-Breik, una banda armada atacó hoy a los colonos judíos que araban nuevas tierras en esa comarca, hiriendo gravemente a uno. Las fincas de Alonim fueron entregadas a los hebreos en junio último.

Encuentran un depósito clandestino de armas cerca de la Mezquita de Omar

JERUSALEN, Palestina, enero 18. (Havas.)—Hoy fué descubierto en las cercanías de la mezquita de Omar, en la Ciudad Vieja de Jerusalén, un depósito clandestino de armas, en el que había seis bombas, nueve pistolas y cierta cantidad de materiales destinados a la confección de máquinas explosivas. Fué detenido uno de los guardianes de la mezquita, sospechoso de complicidad.

Explosión de una bomba en el cementerio católico de Belfast

BELFAST, Irlanda del Norte, enero 18. (Havas.)—Una bomba de bastante potencia hizo explosión esta noche en el cementerio católico de esta ciudad, capital de Ulster, causando daños al Monumento a la memoria de los republicanos irlandeses.

Nuevos arrestos de complicados en las bombas

LONDRES, enero 18. (Havas.) — La policía londinense hizo ésta noche nuevos arrestos de individuos complicados en las explosiones ocurridas del lunes a hoy, en Londres, Manchester, Birmingham y otras ciudades de Inglaterra.

Los detenidos serán presentados mañana a los tribunales.

Nombrado el Sub-Comité que ordedíar la Conferencia de Palestina nará los problemas que ha de estu-

LONDRES, enero 18. (Havas.)—El Gobierno británico decidió hoy nombrar un sub-Comité formado por los representantes de los. Ministerios de las Colonias, Estado, Aire, Guerra y Marina, para que ordene y plantee claramente todos los problemas relacionados con Palestina, que han de ser objeto de las próximas discusiones entre árabes y judíos, en la Conferencia convocada en Londres.

Dicho sub-Comité tendrá igualmente la misión de redactar el informe que constituirá las instrucciones definitivas a la delegación de Inglaterra, mientras duren las deliberaciones.

El Gabinete de Chamberlain adoptó la decisión, después de que el Ministro de las Colonias, Ramsay McDonald, rindió cuenta del estado actual de la situación en Palestina, y de las perspectivas de la Conferencia.

El lunes se reunirá el comité para conocer el resultado de la gestión hecha en Berlín sobre los hebreos

Uno de los resultados conseguidos en el Congreso efectuado en Evián en favor de los judíos ha sido la reducción de cuotas de inmigración en las naciones de América del Sur

LONDRES, enero 18. (Havas).— El Comité Intergubernamental de Refugiados celebrará el lunes 23, en París, una reunión preparatoria de la que posteriormente se efectuará en Londres, para discutir los resultados de las gestiones realizadas en Berlín, por George Rublee. Este, a su regreso de la capital alemana, se detendrá en la de Francia, con objeto de asistir a esa reunión preparatoria.

Hay informes de que las conversaciones del doctor Schacht y Rublee en Berlín produjeron un memorándum que fué redactado conjuntamente por ambos, y el que puede constituir una proposición definitva para la solución del difícil problema que es el financiamiento de la emigración judía. Las indicaciones recibidas en Londres acerca de los resultados de las negociaciones, son todavía sumarias, justificando esto el hecho de que Rublee y el doctor Schacht aún estaban discutiendo hoy sobre los detalles finales del proyecto. Sólo se sabe, o al menos se afirma, que éste es mucho menos amplio que el plan inicial que el doctor Schacht llevó a la capital británica cuando su visita a Montagu Norman. gobernador del Banco de Inglaterra, y el que se basaba en un aumento de las exportaciones del Reich, para que éste pudiese afrontar económicamente los gastos que significa la salida en masa de los centenares de hebreos que residen en su territorio. Fué esa condición de elevar las exportaciones alemanas, la que fué juzgado como casi prohibitiva por los expertos británicos que la estudiaron en Londres.

Se presume, sin embargo, que George Rublee debe haber encontrado la manera de desasociar del proyecto esa exigencia, ya que estaba descontado que no tenía la menor posibilidad de ser aceptada por el Comité Intergubernamental y que ni siquiera la habría aceptado Italia.

La eliminación de todo aumento de las exportaciones de Alemania como condición «sine qua non», fué prevista ya cuando en Basilea discutieron la cuestión hebrea, en presencia de Montagu Norman. Por otra parte, la intervención de Mussolini en el problema, como derivación de la representación que hizo el embajador de los Estados Unidos en Roma, William Phillip, y las conferencias posteriores del Duce con Chamberlain, han ayudado más o menos a orientar mejor las negociaciones de ahora en Berlín, de las que puede esperarse mucho.

Resultados del Congreso de Evián a favor de los judíos.

GINEBRA, enero 18. (AP.)—Nahum Goldman, presidente del Congreso judío mundial, dió hoy al Consejo que uno de los resultados desafortunados de la conferencia de Evián había sido que los Estados suramericanos cerraran «un poco más sus puertas» a la inmigración de los hebreos.

Dio que la conferencia había recomendado a los Estados interesados que admitieran el máximo de refugiados que permitiesen sus respectivas cuotas de inmigración y el resultado ha sido que los países de la América del Sur han reducido las cuotas.

El delegado colombiano dijo que que Colombia recientemente admitió a unos 5.000 refugiados judíos y que «lentamente está haciendo sitio para más».

El cuartel general chino, arrasado por aviones japoneses

El Gobierno japonés va a presentar una ley para la represión del espionaje

TOKIO, enero 18 (Havas).—El cuartel general del ejército chino en Sian-Fu está incendiado, como resultado del raid que realizó esta tarde la aviación japonesa contra la ciudad, que es la capital de la provincia de Shen-Si. Así lo informa un despacho trasmitido por el Estado Mayor nipón en campaña, y el que por conducto de la agencia noticiera Domei llegó esta noche a Tokío. Varias de las bombas de gran potencia, de los aviones japoneses, alcanzaron diferentes edificios del Gobierno. Las bajas son muchas.

Otra unidad de la aviación japonesa bombardeó hoy los cuarteles y los objetivos militares de Shanh-Sien, en Lung-Hai, esta mañana y esta tarde, produciendo daños de gran importancia.

JAPON VA A APROBAR UNA LEY CONTRA EL ESPIONAJE

TOKIO, enero 18 (Havas).—El Gobierno ha decidido presentar a la Dieta un proyecto de ley destinado a reprimir el espionaje en el Japón. Será enviado a la Cámara en la legislatura que comienza el próximo sábado. Los representantes de los Ministerios de Guerra, Marina, Interior y Justicia se reunieron hoy, para discutir las medidas que serán propuestas a la Dieta.

FALLECIO UN FAMOSO ACTOR CIEMATOGRAFICO RUSO

PARIS, enero 18 (Havas).—Ivan Moskujin, famoso actor cinematográfico ruso de los tiempos de las películas mudas, falleció hoy en Courbevoie, cerca de París. Hacía algún tiempo que estaba enfermo, por lo cual su muerte no sorprendió completamente a algunos de los amigos que le quedaban de sus tiempos de esplendor. Moskujin vivía muy retirado, en un hotelito modesto de Courbevoie, desde que tuvo que renunciar a su carrera en la pantalla, con el advenimiento del cine sonoro, ya que su fuerte acento ruso le impedía hablar bien francés.

Moskujin era abogado, en Petrogrado, estableciéndose en Francia cuando la revolución comunista. Se dedicó al cine y alcanzó un éxito rotundo. Algunos le consideraban, como actor, casi genial. Se casó con la actriz, también rusa, Mathalie Lissen-Koedont, de la que se divorció hace años. Entre las películas que le dieron gran celebridad, están Kean, Miguel Strogoff, Casanova y otras.

Francia ha enviado al Japón una nota relativa a China

PARIS, enero 18 (Havas).—El Gobierno de Francia dirigió hoy una nota al del Japón, basada en las declaraciones del exPrimer Ministro príncipe Konoye, fecha 3 de noviembre y 22 de diciembre último. De esta manera la cancillería de París repite las actitudes de las de Washington y Londres ya trasmitidas anteriormente a Tokío, alineando su política en Asia, con las de los Estados Unidos e Inglaterra.

Hasta el momento no existe un «frente común» propiamente tal, pero como las tres Potencias tienen intereses comunes en el Oriente, se han consultado entre sí después de las recientes manifestaciones del jefe del Gobierno japonés acerca de China, y han hecho representaciones paralelas.

Como los Estados Unidos e Inglaterra, Francia no reconoce la denuncia unilateral del Tratado de las Nueve Potencias del Pacífico, y estima que el «nuevo orden» que el Imperio nipón quiere establecer en China, es contrario a todo derecho. Hasta el momento el Gobierno de Tokío no ha contestado las últimas notas británica y norteamericana, aunque se cree que el discurso que el canciller Arita pronunciará el sábado próximo, permitirá suponer el sentido de las respuestas.

MEDIO MILLON DE EXTRANJEROS ESTAN EMPLEADOS EN ALEMANIA, EN DONDE SE NOTA ESCASEZ DE TRABAJADORES

Reina satisfacción en Berlín por el buen resultado de las negociaciones con Hungría, la que accedió a todo

En los centros políticos de la capital del Reich se dice que a fines de este mes se realizarán cambios importantes en la dirección de los asuntos del país. Honores a Goering

BERLIN, enero 18. (Transocean). Casi medio millón de extranjeros hállanse actualmente empleados en Alemania, en vista de la escasez de brazos, según informe del Secretario de Estado, Dr. Syrup, publicado en la revista alemana «Vierjahresplan».

En el futuro se procederá a nueva ordenación del empleo de brazos, haciéndola depender de la Oficina del Trabajo competente para la empresa del caso, con objeto de evitar fluctuaciones de obreros, contraproducentes. Esta autorización será premeditadamente ampliada tanto para tener en cuenta las necesidades de la economía, como los intereses de las familias.

Serán análogas medidas a las implantadas, hace un año, en la industria metalúrgica y en la de construcción.

BERLIN, enero 18. (Transocean). Tanto los círculos oficiales como la prensa muéstranse muy satisfechos de los resultados de las negociaciones germano-húngaras. Aunque no se dan detalles se supone en los círculos particulares bien informados, que el Ministro del Exterior húngaro, Csaky, anunció a Berlín que su patria estaba dispuesta a abandonar, próximamente, la Liga de las Naciones.

También se convino en el estatuto de las minorías alemanas en Hungría, que una ley especial garantizará los derechos políticos, culturales y económicos a los seiscientos mil alemanes que constituyen dichas minorías.

Posiblemente recibirán representación de su propio Gobierno.

BERLIN, enero 18. (Transocean). El Ministro del Exterior húngaro, Conde Csaky, abandonó Berlín hoy miércoles por la mañana, despidiéndole en la estación el Ministro del Exterior del Reich y altos funcionarois del Ministerio del Exterior.

BERLIN, enero 18. (Transocean). Cerca de Ruedesheim, Rhin, cayó un avión militar a consecuencia de la niebla, muriendo tres tripulantes.

Se dice en Berlín que el 30 de este

BERLIN, enero 18. (Havas).—Circulan muchos rumores hoy en Berlín, sobre los eventuales cambios que habrá en la dirección de los asuntos del Reich, el próximo 30 de enero, al celebrarse el sexto aniversario de la ascensión al Poder del Nacional-socialismo. Uno de ellos dice que será creado el Ministerio de Prensa, dándosele a Otto Dietrich, actualmente jefe de los servicios de Prensa del Reich alemán. Se afirma igualmente, aunque sin confirmación hasta el momento, que uno de los más próximos colaboradores del Fuehrer heredará el Ministerio de Propaganda, del que Joseph Paul Goebbels es actualmente el titular. En relación con este funcionario, uno de los principales auxiliares de Hitler, se sabe que éste le invitó recientemente a que pasase una temporada en su residencia de Berchtesgaden, en Baviera. De esta manera se quiere explicar la ausencia de Goebbels, muy notada, de diversas ceremonias recientes.

El nombramiento del mariscal Hermann Goering, Ministro del Aire, para la presidencia del Consejo de Ministros, es otro motivo de especulación. Tiende a verificarla el hecho de que aunque Goering es Primer Ministro de Prusia, además de jefe supremo de la aviación, controla de hecho varios ministerios del Reich.

TUVO QUE SER ABANDONADO ENVUELTO EN LLAMAS EL BUQUE BRITANICO «ULMUS»

TANGER, Marruecos, enero 18. Havas).—A la una y media de la tarde de hoy el vapor inglés «Ulmus», todos cuyos tripulantes fueron salvados por el buque también de bandera británica «Waziristan», informó por radio que el incendio que se había declarado a bordo no podía ser dominado. Inmediatamente después el «Ulmus» lanzó al espacio el primer S. O. S. Después de que el «Wazirittan» hubo salvado a la dotación, informó a su vez por telegrafía sin hilos que el «Ulmus» continuaba incendiado, constituyendo un peligro para la navegación.

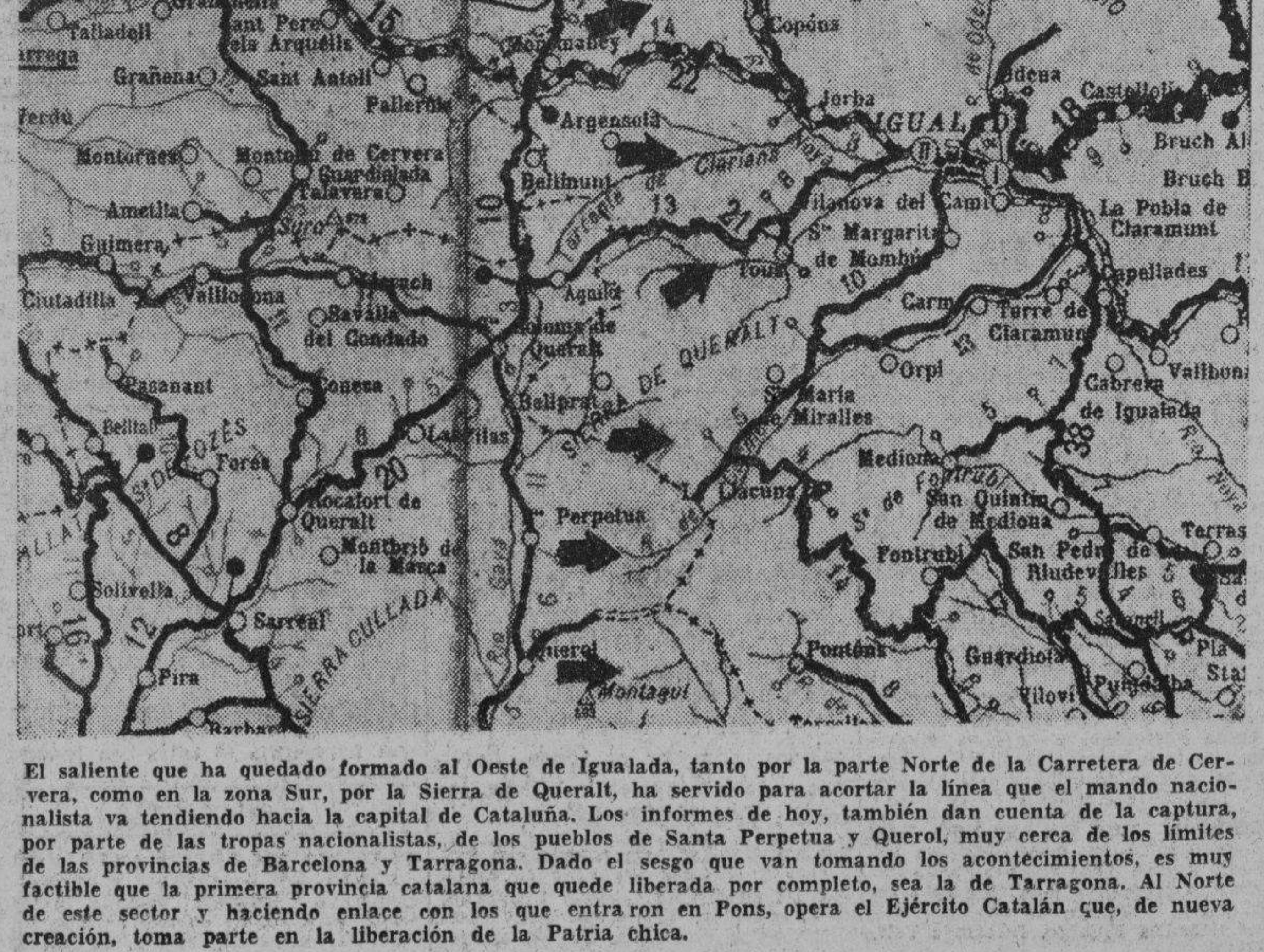

El saliente que ha quedado formado al Oeste de Igualada, tanto por la parte Norte de la Carretera de Cervera, como en la zona Sur, por la Sierra de Queralt, ha servido para acortar la línea que el mando nacionalista va tendiendo hacia la capital de Cataluña. Los informes de hoy, también dan cuenta de la captura, por parte de las tropas nacionalistas, de los pueblos de Santa Perpetua y Querol, muy cerca de los límites de las provincias de Barcelona y Tarragona. Dado el sesgo que van tomando los acontecimientos, es muy factible que la primera provincia catalana que quede liberada por completo, sea la de Tarragona. Al Norte de este sector y haciendo enlace con los que entraron en Pons, opera el Ejército Catalán que, de nueva creación, toma parte en la liberación de la Patria chica.

Doce días

puede recibir **Gratis**

DIARIO DE LA MARINA

si se hace *suscriptor antes del día 20*

A partir de ese día lo tendrá en su domicilio libre de costo alguno todos los días que restan del mes.

Suscríbase

por los teléfonos:

M-7911, M-7912 y M-7913,

de nuestra Administración, para disfrutar de ese beneficio que le ofrece el mejor y más completo periódico que se edita en Cuba y lo tendrá antes de las siete de la mañana en su domicilio.

Las suscripciones en Provincias pueden solicitarse directamente, o por medio de nuestros Agentes.

Se abre una información pública en cuanto al programa de defensas de Roosevelt, que importa $552 millones

El Mayor General citado recomienda que se establezca el límite de seis mil aviones de primera línea para el Cuerpo de Aviación Militar y aumento de la oficialidad en 3,500

WASHINGTON, enero 18. (AP).— Un aviador que ocupa uno de los primeros puestos en la aviación militar dijo hoy al Congreso que es necesario completar en dos años el programa de expansión de emergencia de la aviación de los Estados Unidos recomendado por el Presidente Roosevelt con un costo de $300.000.000.

El mayor general H. H. Arnold, jefe del cuerpo de aviación militar, dió a conocer detalles del proyecto de programa de expansión ante la Comisión de Asuntos Militares de la Cámara de Representantes que ha abierto una información pública acerca del programa de defensa recomendado por el Presidente, para el cual solicita del Congreso un crédito de $552.000.000.

Cuando los miembros republicanos de la Comisión le pidieron detalles acerca del carácter de la emergencia, Arnold se negó a contestar en público. Dijo que la Aviación militar necesita cuatro nuevas bases aéreas para poder llevar a cabo su misión defensiva y que las tales bases deben establecerse en Puerto Rico, Alaska y dos puntos de los Estados Unidos.

Además de la expansión de las fuerzas aéreas, el ejército ha pedido nuevas fortificaciones para el canal de Panamá así como que se refuercen las guarniciones y se construyan nuevas exclusas para facilitar los movimientos de la flota. Las exclusas que se recomienden costarían unos $200.000.000.

El presidente May de la Comisión de Asuntos Militares dijo a los periodistas que los ingresos anuales del Canal suman unos $13.000.000 y que cerca de $8.000.000 de pesos podrían emplearse en amortizar una emisión de bonos que sirviera para financiar la construcción de las nuevas exclusas.

El general Arnold recomendó las siguientes medidas:

Primera: Eliminación de las subastas en la compra de aeroplanos con el fin de precipitar el programa.

Segunda: Establecimiento de un tope de seis mil aeroplanos de primera línea para el Cuerpo de aviación militar.

Tercera: Completa utilización de las facilidades de la industria privada de aeroplanos para obtener los que se construyan.

Cuarta: Utilización de las Escuelas privadas de aviación, certificadas por la autoridad en aeronáutica civil, para el entrenamiento de los pilotos.

Quinta: Aumento de la oficialidad de la aviación en 3.400 hombres.

Declaró que se ha demostrado que la nación puede construir el doble o el cuádruple de los aparatos que nace actualmente.

Roosevelt estudia la conveniencia de convocar una conferencia mundial para tratar de la crisis del algodón.

WASHINGTON, enero 18. (AP).— El secretario de Agricultura Wallace sugirió hoy que las demás naciones agrícolas del mundo se unan a los Estados Unidos para realizar un esfuerzo mundial a fin de resolver el problema de los bajos precios del algodón y del trigo.

Wallace dijo a los periodistas después de la visita que hizo a la Casa Blanca que el Presidente Roosevelt está estudiando la conveniencia de convocar una conferencia internacional para tratar del algodón.

Una conferencia análoga sobre el trigo fué recomendada por los representantes de las principales naciones productoras de ese cereal en la reunión que celebraron la semana pasada en Londres.

En el Senado de los Estados Unidos se debatirá hoy el nombramiento de Hopkins para secretario de Comercio

Una norteamericana recomienda a los clubs de mujeres de los Estados Unidos el estudio del Comunismo y el Fascismo al mismo tiempo con el régimen democrático de aquel país

WASHINGTON, enero 18. (AP).— Mistres F. H. Clausen, de Horicon, Wisconsin, recomienda hoy a los clubs de mujeres de la nacion que estudien el comunismo y el fascismo junto con la democracia a fin de que este país despierte a los beneficios de la ciudadanía americana.

Ha existido cierta vacilación en las escuelas americanas a enseñar comunismo y fascismo, declaró mistress Clauseen.

«Pero si los sistemas se estudiaran juntamente con el Gobierno de los Estados Unidos, nadie pondría en duda en este país acerca de los beneficios de la democracia.»

Hoy se debatirá en el Senado la ratificación del nombramiento del nuevo secretario de Comercio, Harry L. Hopkins

WASHINGTON, enero 18. (AP).— Se espera que el Senado vote mañana la confirmación del nombramiento de Harry L. Hopkins para el cargo de secretario del Comercio y que la votación sea una prueba del prestigio del Gobierno del presidente Roosevelt en el nuevo Congreso.

La confirmación de Hopkins fué aprobada hoy por la Comisión de Comercio del Senado por 13 votos de los demócratas contra 6 de los republicanos. Se espera, sin embargo, que en el debate de la Alta Cámara algunos demócratas se unan a la oposición republicana, prediciéndose sin embargo, que el nombramiento tendrá bastantes votos.

La facilidad con que el Senado ratificó los nombramientos de Félix Frankfurter, para el Tribunal Supremo, y de Frank Murphy, para director general de Justicia, no puede tomarse como norma para juzgar cuál sea la acción del Senado en el caso de Hopkins.

Dos factores tienden a hacer ruidoso el debate sobre la ratificación del nombramiento de Hopkins y son la creencia de muchos republicanos y demócratas anti-roseveltistas de que sea el candidato del Presidente para la nominación presidencial democrática de 1940 y otro el traslado de Hopkins desde la WPA.

De todas maneras se dice que si el Senado confirmara el nombramiento de Hopkins lo haría de peor gana que los de Frankfurter y Murphy.

A causa de la situación obrera un College renuncia a que la Secretaria del Trabajo tome parte en una fiesta anual

BEAVER FALLS, Pa., enero 18. (AP).—Un discurso que había de pronunciar la secretaria del Trabajo, mistress Frances Perkins, en el Geneva College ha sido aplazado indefinidamente a causa de la situación obrera en el valle de Beaver, según anunció hoy su presidente M. M. Pearce.

La Asociación de alumnos había invitado a miss Perkins a la famosa «Noche de las Mujeres», que celebra todos los años y a la que en lo pasado asistieron la difunta Amelia Earhart y mistress Martin Johnson la exploradora.

«Si mistress Perkins no estuviera particularmente identificada con el movimento obrero, tendríamos sumo gusto en verla entre nosotros, pues se trata de una mujer muy brillante.»

COMENTARIOS DE LA GUERRA

19 de enero de 1939.

Los sectores del frente ca... siguen cediendo ante la presión ... ejercen las unidades que han pr... guido en las últimas 24 hora... avance iniciado el 23 de dicie... ppdo. Las tropas que en la fecha an... terior habían escalado las eleva... nes que rodean al nudo de carr... ras de Pons, aparecen hoy, desp... de haber entrado en la pobla... desbordándose hacia el Norte, en... proximidades de Gastelnou de Ba... lla. Como la distancia que media... tre Pons y este pueblo es de 13 k... metros tal vez el informador ... más que los soldados del Ejército... Aragón, y de ahí que sin citar al ... bio de Tiurana, ya participe el... está al final de la distancia que... jamos señalada.

En todo este recorrido, la carre... ra lleva por la izquierda el río... gre y en la misma forma cinco ki... lómetros más allá de Castellnou... encuentra el enlace de la carre... que, procedente de Manresa, alca... la de Lérida a La Seo de Urgel... es la misma en donde se desarrolló... «fregado» que nos citan en esta fe... y del cual resultó otra «retardada»... más para demostrar la facilidad... que siguen corriendo las «aguerri... milicias legales y legítimas» que... nen la desdicha de tener que cump... los encargos y las órdenes que se... ocurren a los «diplomados» que fo... man el Mando de Barcelona.

El comunicado oficial de Salama... ca al dar cuenta de las operacio... del día confirma la ocupación... Pons y da cuenta al mismo tiem... de que el progreso por ese sector... sido de 10 kilómetros. Con ello co... firma nuestra creencia de que Cas... tellnou de Basella aún no ha s... ocupado por los nacionalistas. Le to... cará en la próxima jornada.

Al referirse este mismo parte... mantino a las operaciones por el sec... tor que mira a Igualada y la zona... al Sur del mismo, también partici... pa la ocupación de Freixanet, al... norte de la ruta de Cervera a Igua... lada, y en la parte contraria son en... tre otras las que llevan los nombres... de Santa Perpetua, Querol, más el... territorio del vértice de Montag... al Norte de Pont de Armentera, cu... ya ocupación ya en la noche anterior... había sido anunciada.

Es indudable que el desconcierto... en el campo gubernamental ha de... superar a todo lo creíble. En los des... pachos de hoy, y en el de Salaman... ca también se hace mención de ello... aparece que por efecto del confusio... nismo que impera en las líneas de... las milicias «gubernamentales y le... gales» ya se han dado casos de caer... prisioneras unidades completas; en... la jornada de ayer se ha vuelto a... dar el mismo caso. Ha sido una com... pañía de ametralladoras la que con... todos los sirvientes y el material se... encontró con que no sabía el lugar... que ocupaba; al ser capturados sus... integrantes fueron los aprensores los... que los sacaron de dudas.

También el parte salmantino des... pués de referir que por los frentes... de Córdoba y la línea divisoria con... Badajoz no habían ocurrido cosas... dignas de mención, refiere que los... «tiorros» que por la Sierra Trapera... no han podido seguir adelante, al... recibir ahora el contrataque y dejar... como de costumbre la estela de... muertos y heridos para que los últi... mos no canten las desdichas que es... tán pasando los milicianos de la Es... paña colorada, han recurrido al pro... cedimiento de rematar a los que que... dan regados en el camino, aún en los... momentos en que éstos eran retira... dos por los camilleros de las tropas... de Andalucía.

Desde Hendaya al hacer el resu... men de noticias se quiere dar a en... tender que la captura de Pons equi... vale a cerrar la comunicación con... Puigcerdá. La información es erró... nea; la captura de Pons por el mo... mento cierra la carretera que de esta... población baja hacia el Sur, y que al... llegar al kilómetro siete se divide en... dos, una que llega hasta Cervera, que... ya en parte estaba ocupada por las... unidades que entraron en la misma... y la otra la que por Sanahuja, Biosca, Torá, Casteilfullit de Riubregós, Calat y Prat del Rey, va a Igualada. Esta que por el momento está aún... en poder de las milicias, además de... encontrarse con soldados nacionales... en Pons, lugar del enlace, desde hoy... y con la captura de Freixanet, tiene... otra amenaza encima, que lo mismo... puede ir en las próximas 24 horas... hasta San Martín de Sasgoyolas que... por el pueblo de Vaciana alcanzar el... de Copóns, que equivale a rebasar a... Igualada por la parte Norte.

Con la carretera de Pons a la Seo... aún tiene el Mando de Barcelona en... su poder la carretera de Manresa por... Solsona hasta el lugar del enlace que... se encuentra cinco kilómetros al... Norte de Catellnou de Basella. Sobre... este punto de bifurcación han de... inmediatamente los que entraron en... Pons, y con ello, sin cerrar la entra... da de Puigcerdá (cosa que únicamen... te la puede expresar todo aquel que... no se preocupe de consultar un ma... pa de esta zona), se le aisla toda co... municación por el Sur a las posicio... nes que tienen instalados los mili... cianos del «gobierno legítimo y le... gal» de Barcelona en las alturas de... la Sierra de Boumort, que caen al... Este del Pantano de Tremp. Dentro... de las muchas calamidades que le... han caído desde el día 23 de diciem... bre a los días que corren a los lle... gados milicianos, este nudo de Pons... y el que se encuentra 20 kilómetros... más arriba es uno de los más im... portantes, ya que la no conservación... de la ruta de Lérida a La Seo de Ur... gel representa para próximos días... do el derrumbe de las posiciones de... Boumort, que siguiendo la costum... bre establecida en estos casos, no es... necesario entrarles de frente. Tra... del flanqueo por el Sur, ha de lle... gar la hora de cerrar el gollete del... «bolsón», para que la Sierra de Bou... mort se convierta en otra Palomera.

Pese a esto que ya se vislumbra... aun no representa el cierre de la... frontera por Puigcerdá, porque la... carretera de la villa fronteriza a Ri... bas no está afectada por las opera... ciones de la sierra antes citada. Las... carreteras que entran en Francia pa... ra España, son tres: Cervera-Port... Bou, Perthus y Puigcerdá para ce... rrarlas es necesario barrer con to... do el frente catalán.

Antes de llegar a ellas se entra... en Barcelona, donde ya la guardia... civil y los guardias de asalto, son... mirados con recelo y se sospecha de... los mismos.

El capitán don Julio de la Torre... hoy comandante de la 9o. Bandera... del Segundo Tercio de la Legión, es... cribe con fecha 14 de diciembre pa... ticipando que, curado ya de las he... ridas que recibió en el brazo ya inú... til y en el pie derecho, ha tomado... posesión del mando de su bandera... ra. Va el aviso a los que se han in... teresado por él y lo creían muerto.

Comunicante 1.704. Habana.

La línea de ferrocarril a que se qui... so referir su pobre paisano, es la de... Sevilla a Llerena, Zafra y Mérida... El lugar que quiso decir es el de... Llerena, pero se olvidó del tubo de... alcantarillado de Sevilla. La «demo... cracia» lo tiene aturdido...

El Alférez de Complemento.

M.E.C.D. 2016

SUPLEMENTO DIARIO EN ROTOGRABADO

DIARIO DE LA MARINA

ACTUALIDAD NACIONAL E INTERNACIONAL

LA HABANA, JUEVES 19 DE ENERO DE 1939

OTRA VEZ nieve en New York. — Un manto de nieve cubrió la ciudad imperial en la segunda semana de enero, dándole—particularmente en el Parque Central—un como aspecto de campo de deportes invernales. Por entre el ramaje de los árboles, nuestro fotógrafo enfocó los edificios de apartamentos que emergen imitando las montañas nevadas, en el centro de la ciudad. (Foto Wide)

EL CORONEL BATISTA examinando, con el director de los trabajos de las minas, el tratamiento que se aplica al mineral del oro. EN LA OTRA FOTO: El Jefe del Ejército, con el ingeniero Ruiz Williams, recorriendo los subterráneos de la mina Nuevo Potosí, durante su reciente viaje a Oriente. (F. D. M.)

LOS BEDUINOS del desierto de Túnez, presencian un poco asombrados el desfile de tanques del ejército francés, caminando hacia la capital para asistir a la demostración militar llevada a cabo hace poco con motivo del viaje del primer Ministro de Francia, Eduardo Daladier, al protectorado africano. Este lugar es Ain Toumine, en el Sur del Protectorado. (Foto Wide)

EL PRESIDENTE del Salvador (Centro América), Maximiliano Hernández Martínez, cuyo período presidencial acaba de ser prorrogado por seis años más. El anterior período presidencial terminaba el 4 de enero. Para la prolongación de su período presidencial, a fines de 1938 se reformó la Constitución del amigo país centroamericano. (Foto Wide)

EL DR. FERNANDEZ Concheso, Secretario de Educación, ofreció un homenaje íntimo al gran poeta colombiano Guillermo Valencia y al catedrático español Sr. Luis de Zulueta (sentados a ambos lados de nuestro Secretario de Educación), que son actualmente huéspedes de la Habana. Concurrieron también al acto el Excmo. Sr. Gutiérrez Lee, Ministro de Colombia; el doctor Fernando Ortiz; J. M. Chacón y Calvo y otras personalidades. (Foto D. M.)

LOS WEED-END del invierno. — Magna Munson, noruega, ha llamado la atención en New York, con este sencillo traje para el Ski. La combinación es en colores naranja y azul, con algunos bordados, y fué diseñado por los modistos Ellerbee. (Foto Wide)

HE AQUI dos aspectos de la gran comida que ofreció el domingo, en el Hotel Nacional, el Honorable Sr. Secretario de Estado, doctor Juan J. Remos, y su esposa Mercedes Carballal, para despedir al Encargado de Negocios de México, Lic. Octavio Reyes Spíndola, y a su esposa Amelia B. de Reyes Spíndola. Entre otras personalidades, se destacan en las fotos: el coronel Fulgencio Batista, Jefe del Ejército; el coronel Angel González, Jefe de la Marina; los Ministros de Chile, Haití y Brasil, y otros. (Fotos D. M.)

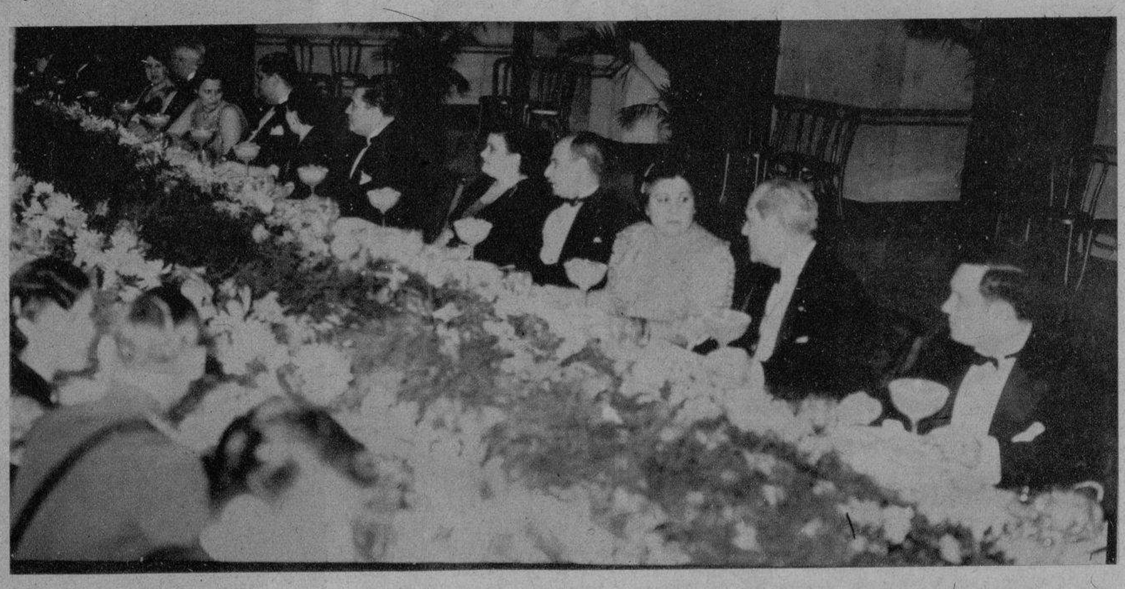

M.E.C.D. 2016

MICKEY Rooney y Lewis Stone en «Andy Hardy se enamora», otra notable obra acabada de filmar.

LAS ULTIMAS PRODUCCIONES DE HOLLYWOOD

LUISE Rainer y Fernand Gravet en «El Gran Vals», obra romántica que se acaba de filmar en Hollywood.

ROBERT Donat es el protagonista de otra obra de ambiente popular, ahora muy en boga en los estudios americanos.

CINE

FERNAND Gravet, en «El Gran Vals», es un músico austriaco famoso, personaje central de esta admirable producción.

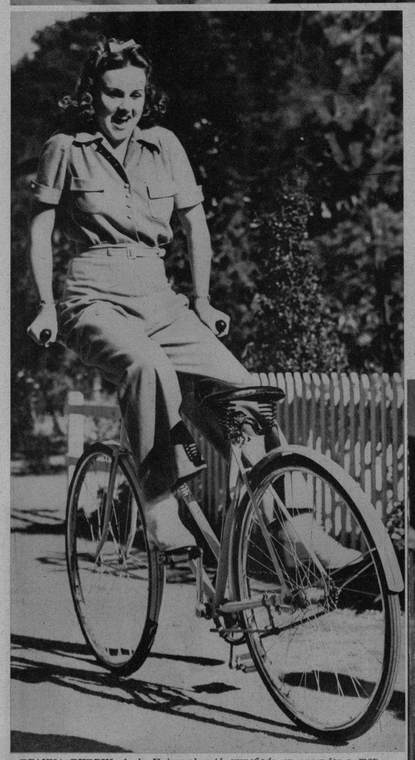

DEANNA DURBIN, de la Universal, está empeñada en aprender a montar en bicicleta. No tiene nada de particular. Muchos personajes famosos han sufrido otras manías raras, como aprender a tocar clarinete, o el flautín. Joe Pasternak, productor, le regaló la bicicleta en su décimo quinto aniversario, que acaba de cumplir. (Foto Wide)

LA VIDA DE LAS ARTISTAS

MARTIN Galarraga, figura de la Radio, en sus producciones españolas, ha tenido la gentileza de dedicar esta foto al DIARIO.

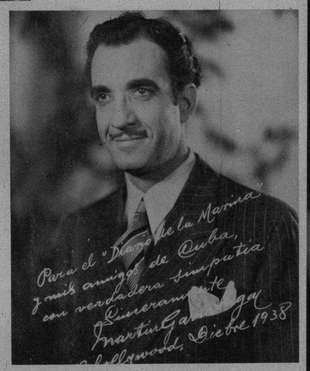

DIAS DESPUES de haber sufrido una operación en el abdomen, Franklin Roosevelt, hijo y secretario del Presidente de los Estados Unidos, pasa unos días en Hollywood. Su esposa baila con Frederich March, el famoso actor de la pantalla. (Foto Wide)

LORETTA YOUNG, la notable estrella, deja su autógrafo en una foto de George Ratof, el «hombre malo» de la pantalla, que está a su lado. Ambos asistieron a la ópera, donde cantó Lily Pons, hace poco. (F. W.)

ELEGANCIAS DE HOMBRE POR HENRY WOTTON

¡BODAS DE DIA!

LAS ceremonias nupciales en horas del día, son incuestionablemente las preferidas en todos los centros de elegancia.

Es precisamente el día, la oportunidad ofrecida conscientemente, cuando se prende impartir al acto, el máximo de solemnidad.

Resulta extraño consignar, sin embargo que nuestros elegantes no hayan adoptado que los matrimonios diurnos, especialmente aquellos que se celebran en los últimos momentos de la tarde, tienen un sabor de distinción, nunca superado en las ceremonias verificadas en la noche, aunque ellas resulten espléndidamente brillantes.

Es lamentable, que entre nosotros se haya costumbre invariable, llevar a cabo estos actos nupciales de nueve a diez de la noche y que ofrezcan, tan comúnmente, el aspecto de funciones teatrales.

Fuera de Cuba, tanto en Europa como en América, las familias distinguidas mantienen en sus matrimonios la nota de severa sobriedad, que imprime al acto la solemne sencillez que fué siempre su característica más interesante.

Muy escasas son las bodas que se verifican de noche en el extranjero; y cuando ellas tienen lugar, responden a razones especiales y, generalmente, carecen de carácter formal.

Aunque entre contrayentes religiosos es frecuente casarse en la mañana, en Misa de Velaciones, la suave hora crepuscular es la preferida, por sobrados motivos. Ella es, sin duda alguna, la más bella hora del día.

En los dos continentes, en la mayor parte de los países, es corriente, durante la Primavera y el Verano, celebrar los matrimonios al aire libre.

Los jardines de las posesiones campestres y aun los de las quintas dentro de las ciudades, sirven frecuentemente de pintoresco y bello escenario al trascendental Sacramento. En ellos tienen oportunidad desde los más magníficentes, hasta los que se desenvuelven en un medio informal.

Los novios que eligen para sus bodas esa época del año, prefieren verificar la ceremonia en el ambiente más de acuerdo con la estación. Así, se llevan a efecto en esta forma, los matrimonios de miembros de casas reinantes o de la más destacada nobleza, en los parques de los grandes castillos o en antiguas posesiones, hasta los de familias modestas, en los cuidados jardines de sus residencias.

En Estados Unidos y en muchas de las repúblicas de Sur América, se sigue esta elegante usanza de la vieja Europa, llevando a efecto, entre árboles y fuentes, interesantes y poéticas ceremonias nupciales.

Es penoso que en Cuba no se acostumbre, actualmente, estos matrimonios. Nuestro cálido clima, la belleza de nuestras tardes y la facilidad de contar con jardines adecuados, debía ser motivo mayor para la celebración de estas fiestas nupciales, tan llenas de poesía y de buen gusto.

El cinematógrafo, amplio y magnífico escenario de modas y costumbres; espléndido vehículo de propaganda, al que tanto debemos en el camino de la superación de nuestro ambiente social, nos ofrece la oportunidad de comprobar esta bien justificada preferencia por las bodas diurnas.

En films de escenarios aristocráticos y en los «news» que presentan ceremonias nupciales, en que toman parte figuras de interés universal, se comprueba gráficamente esta afirmación mía.

Las fotos que ilustran esta página, recogen elegantes matrimonios celebrados en fechas recientes y en horas del día. Cada uno de ellos significó un señalado evento social.

H. W.

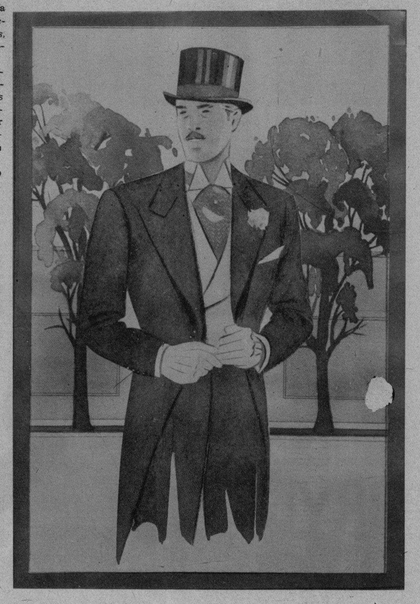

Es el chaquet el traje que debe vestir el novio, cuando se casa en ceremonia diurna. Los sastres de la CASA OSCAR hacen resaltar su pericia y su buen gusto, en cada chaquet que sale de sus famosos talleres.

CASIMIR INGLES
PETROMO
árbitro de la elegancia
pídalo a su sastre
ALMACENES NAZABAL
MURALLA 70

Fancy Club
LA CORBATA de DISTINCION

M.E.C.D. 2016

MADRE, DELE AL NIÑO, SOLA, O CON EL PECHO
LECHE KEL
Y AUMENTARA SU DESARROLLO Y NUTRICION

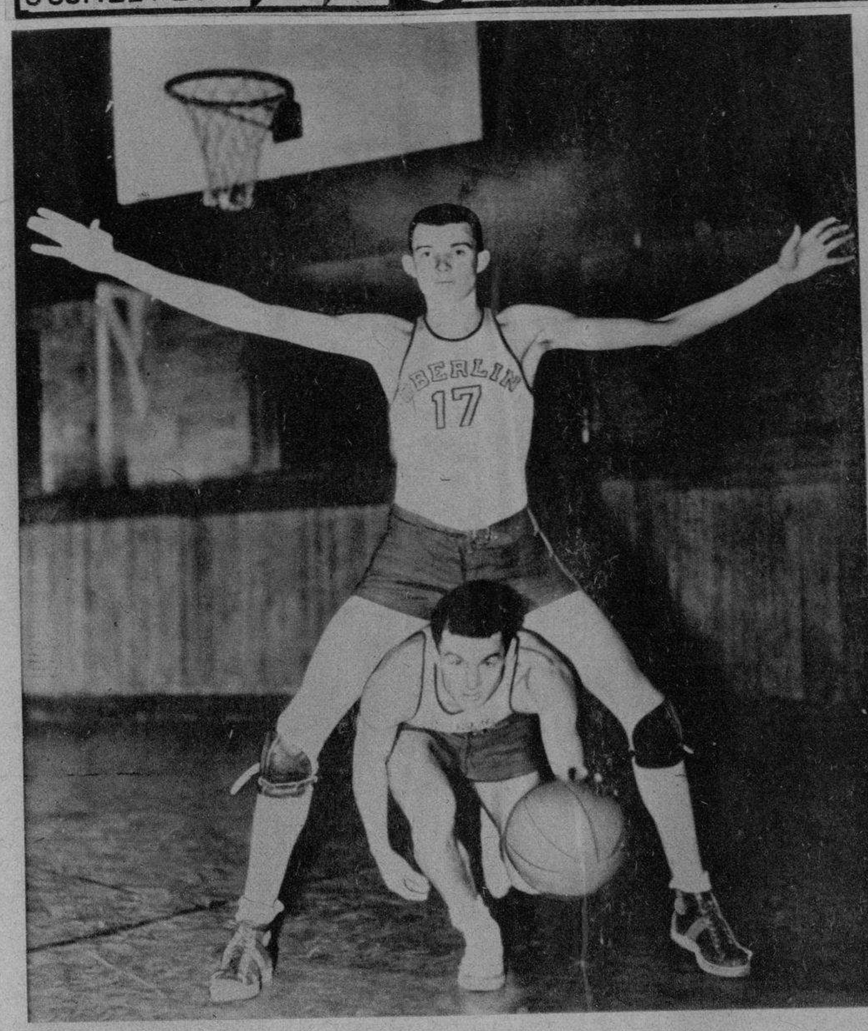

LOS CO-CAPITANES Richard (Strecth) Armitage y Bob Becker, del team de basket Oberlin, demostrando un nuevo truco en la ofensiva de basket ball. Decker, el más pequeño del team, procede de Pasadena (California), y se acoge a las piernas de Artimage, que mide 6 pies, 7 pulgadas de altura. (F. W.)

BRILLANTE aspecto que ofrecían los salones de la Asociación de la Prensa, con motivo del homenaje rendido a Bernabeu, por su eficaz colaboración al éxito alcanzado en el festival de aquella Asociación, llevado a cabo hace meses. Distinguidas personalidades de nuestro mundo social y periodístico se distinguen entre los concurrentes. (Foto D. M.)

POR SU EFICAZ colaboración en el reciente festival celebrado por la Asociación de la Prensa de Cuba, en el local de la misma se rindió un cariñoso homenaje al famoso Bernabeu y a Eva. En la presidencia y con los homenajeados, sentáronse el Presidente de la Asociación, señor Varona; el estimado compañero doctor Rafael M. Angulo; el señor Modesto Morales; Carmela Nieto de Herrera y otras distinguidas personalidades. (F. D.)

Dr. Solano GRIMAL
Ex-Ayudante del profesor Metzger
de CLEVELAND, OHIO
O'REILLY 407 Dptos. 601 al 604
Telf. A5-2862

EXCLUSIVAMENTE
Enfermedades Alérgicas
ASMA — URTICARIA
CORIZA — JAQUECA
Consultas: de 10 a 12 a. m.
y de 3 a 5 p. m.

EL CONSERVATORIO Provincial de Música de Santiago de Cuba organizó un gran concierto en honor de los delegados al Primer Congreso de Arte Cubano, celebrado recientemente en la capital oriental. La fotografía muestra a los alumnos de violín del joven profesor Antonio Serret, señoritas María Luisa Girón, Josefina Fleury, Ana M. Silva, Sira Suárez, y señores José M. Zambrano, Silvio Ruiz, César Vaillant, R. Ramos y S. Casas. (Foto D. M.)

LA SOCIEDAD Coral de Santiago de Cuba, creada por iniciativa del gobernador de Oriente, doctor Angel Pérez André, y que dirigió el señor Antonio Serret, que colaboró, con una actuación brillante, al éxito del pasado Congreso de Arte, celebrado en la capital oriental. (Foto D. M.)

PROCEDENTE del Norte, llegó ayer a bordo del «Florida», el señor Presidente de los Ferrocarriles Consolidados de Cuba, coronel Horacio Rubens. Con el distinguido viajero aparece un grupo de amigos que le recibieron. (F. D. M.)

GRAN «PARTY» ofrecido el sábado pasado, 14 del corriente, a un grupo de sus amistades —en el Casino Nacional— por la señorita Graciela Leiva Bengochea, con motivo de celebrar su cumpleaños. (F. D.)

DRYCO
IRRADIA VITALIDAD

Los niños criados con DRYCO son conocidos por fuertes y vigorosos... asegure el porvenir de su hijito, dándole
LECHE IRRADIADA
DRYCO

PARECE SER que el joven Conde Antonello Chiozza di Loana, de Trieste (Italia), perteneciente a una vieja y acaudalada familia, ha llegado a Filadelfia atraído por el amor de una baronesa italiana, cuyo nombre no ha revelado. Aquí aparece en su hotel. El conde es un deportista notable. Y se asegura también que ha llegado a América invitado por una belleza de Pennsylvania. (F. Wide)

USTED PUEDE NO DARSE CUENTA, PERO...

HAGA ESTO
Lávese la cabeza con Palmolive y antes de peinarse friccione siempre su cabello con el Rhum Quinquina de Crusellas.

Y... SIENTASE ADMIRADO!

El Rhum Quinquina de Crusellas elimina la la caspa, evita la caída del pelo, conservándolo suave, lustroso... y perfuma delicadamente la cabeza con un olor fino y agradable.

RQ-15

5 TAMAÑOS DESDE 10 ¢

RHUM QUINQUINA DE CRUSELLAS

M.E.C.D. 2016

DIARIO DE LA MARINA

SUPLEMENTO CÓMICO DE LOS JUEVES

199

El Capitán Gavilán

Por HAL FORREST

HABIENDO SIDO INÚTILES LAS TENTATIVAS PARA ESCALAR LAS ROCAS QUE RODEABAN EL EXTRAÑO VALLE, TOMÁS Y AQUILES ESTÁN AHORA CONVENCIDOS DE QUE LA ÚNICA ESPERANZA QUE LES QUEDA DE ESCAPAR ES EMPLEANDO LA RADIO. CON ESTE FIN TRATAN DE PONER EN MOVIMIENTO UNO DE LOS MOTORES DE LAS ALAS PARA PRODUCIR SUFICIENTE FUERZA ELÉCTRICA CON EL GENERADOR Y PODER LANZAR SU MENSAJE. POR LA TARDE TOMÁS HA LOGRADO HACER FUNCIONAR EL MOTOR DE LA IZQUIERDA, PERO LO PARA EN VISTA DE QUE HAY POCA GASOLINA.

¡TOMÁS, ALGUIÉN HA ENTRADO A LA DESPENSA Y TOMADO CASI TODAS LAS PROVISIONES!

¡ESTOY SEGURO DE QUE HA SIDO ESE TIPO TREVOR! ¡LE VOY A REVENTAR!

¡ANDA CON CUIDADO, AQUILES! ¡YO ATENDERÉ ESTE ASUNTO!

CON UNOS QUINCE VATIOS PODEMOS ALCANZAR UNA DISTANCIA DE 80 A 100 KILOMETROS.. TAMBIÉN PODRÍAMOS PREPARAR UNA ANTENA.

ALGUIEN HA ROBADO LAS PROVISIONES DE LA DESPENSA.

¡NO ME SORPRENDE NADA DE LO QUE PUEDA SUCEDER EN ESTE ENDIABLADO VALLE!

¡UD. SE ROBÓ LAS PROVISIONES! ¡NO HA PODIDO SER NINGÚN OTRO!

¡UD....UD. ESTÁ LOCO..!

¡VAMOS, SEÑOR PILOTO, NO SE LANCE A CONCLUSIONES!

¡LE ROMPO LA NARIZ SI SE ENTROMETE EN ESTO!

¡ESTE INDIVIDUO ESTÁ LOCO! ¡LA SOLEDAD DEL LUGAR LE HA HECHO PERDER LA RAZÓN!

TODOS LOS PASAJEROS TRATAN DE INTERVENIR EN LA REYERTA Y REINA UNA CONFUSIÓN INDESCRIPTIBLE.

¡SÍ, ESTOY LOCO Y TE VOY A DESTROZAR LA CARA!

Hal Forrest

473

4 ASES

OBLIGADO A ACUATIZAR A CIERTA DISTANCIA DE UNA ISLA DESIERTA, EN EL MAR DE LA CHINA, ERNESTO INFLA SU BALSA DE CAUCHO Y LLEVANDO CONSIGO LAS DOS PALOMAS MENSAJERAS, BOGA HACIA LA COSTA REMOLCANDO AL AVIÓN, PERO NO ENCUENTRA UNA RADA DONDE AMARRARLO CON SEGURIDAD. LA CORRIENTE LE ARRASTRA HASTA LOS ARRECIFES.

SI PUDIERA ALEJARME DE ESTAS ROCAS PODRÍA LLEVAR EL AVIÓN A LA PLAYA

¡DIABLOS, ESTA SÍ QUE ES CORRIENTE!

DEJARÉ LAS PALOMAS AQUÍ MIENTRAS VUELVO A VER SI....

PERO ERNESTO LLEGA DEMASIADO TARDE PARA SALVAR EL AVIÓN

199.

¡ADIÓS, AMIGO! ¡POR LO MENOS ME TRAJISTE SANO Y SALVO HASTA AQUÍ!

138 Hal Forrest

¿SANO Y SALVO? ¿PARA QUÉ? SI ERNESTO HUBIERA PODIDO ENTREVER LOS TRÁGICOS ACONTECIMIENTOS QUE SE AVECINABAN EN AQUELLA ISLA MISTERIOSA, HABRÍA IMPRECADO AL DESTINO QUE LE LLEVÓ ALLÍ.

CLUB DE AVIACIÓN DEL CAPITÁN GAVILÁN

FOKKER DE CAZA

LA SEMANA PRÓXIMA: BELL XFM-1 DE COMBATE.

M.E.C.D. 2016

LOS TRES MOSQUETEROS

POR ALEJANDRO DUMAS

A LA MAÑANA SIGUIENTE LA GOLETA LLEGÓ A DOVER Y D'ARTAGNAN, DESPUÉS DE UNA NOCHE DE SUEÑO REPARADOR, OBTUVO CABALLOS Y SE DIRIGIÓ A LONDRES A TODA PRISA

POCAS HORAS MÁS TARDE EL JOVEN FRANCÉS LLEGÓ A LA CAPITAL INGLESA Y LLENO DE ÁNIMO SE DIRIGIÓ AL PALACIO DE BUCKINGHAM, DONDE LE DIJERON QUE EL DUQUE NO ESTABA EN LA CIUDAD

DEJANDO A SU LACAYO PLANCHET EN LONDRES, D'ARTAGNAN GALOPA HASTA WINDSOR, LA RESIDENCIA CAMPESTRE DE LOS REYES DE INGLATERRA

LLEGADO AL CASTILLO, D'ARTAGNAN FUÉ ENVIADO AL COTO DE CAZA. AL AVISAR AL DUQUE QUE UN MENSAJERO DE FRANCIA LE ESPERABA, AQUEL VINO INMEDIATAMENTE

BUCKINGHAM PALIDECIÓ AL LEER EL DOLIENTE MENSAJE DE LA REINA.

AMBOS GALOPARON FURIOSAMENTE EN DIRECCIÓN A LONDRES. BUCKINGHAM ASEDIÓ A PREGUNTAS AL JOVEN FRANCÉS, QUE LE EXPLICÓ LA VERDADERA SITUACIÓN.

LLEGADOS A SU PALACIO, EL DUQUE CONDUJO A D'ARTAGNAN POR UNA SERIE DE HABITACIONES MAGNÍFICAS, HASTA UN SALONCITO CONTIGUO A SU ALCOBA

DE UNA COLUMNA, BAJO UN GRAN RETRATO DE LA REINA, EL DUQUE TOMÓ UN COFRECILLO DE PALO ROSA Y LO ABRIÓ..

Curiosidades Históricas — por J. Carroll Mansfield

LOS SELLOS DATAN DE TIEMPOS MUY REMOTOS. EN LA ANTIGÜEDAD POCAS PERSONAS SABÍAN LEER Y ESCRIBIR Y LOS REYES Y LOS NOBLES QUE NO APRENDÍAN A PONER SU NOMBRE USABAN SORTIJAS CON ESCUDOS PARA "FIRMAR" LOS DOCUMENTOS.

Barcos Históricos

LAS GALERAS DE LA EDAD MEDIA, A VECES DE GRAN TAMAÑO, ERAN FLETADAS POR GRUPOS DE MERCADERES PARA LLEVAR ARTÍCULOS DIVERSOS QUE SE VENDÍAN EN OTRAS TIERRAS.

Bonos y Desertores

EN LA GUERRA DE SECESSÓN DE LOS E.U.A. SE PAGABAN BONIFICACIONES A LOS HOMBRES PARA QUE SE ALISTARAN EN EL EJÉRCITO.. MUCHOS SE ALISTABAN Y PERMANECÍAN EN SERVICIO SÓLO EL TIEMPO NECESARIO PARA COBRAR LA SUMA. DESPUÉS DESERTABAN Y SE ALISTABAN DE NUEVO BAJO UN NOMBRE DISTINTO PARA COBRAR OTRA CANTIDAD.

Las Banderas

LA DE GRECIA TIENE UNA CRUZ BLANCA EN UN CAMPO AZUL PÁLIDO Y NUEVE BANDAS BLANCAS Y AZUL PÁLIDO, ALTERNADAS.

LA DE MARRUECOS ES ROJA, CON UNA ESTRELLA VERDE DIBUJADA EN EL CENTRO.

626

M.E.C.D. 2016

Don Winslow DE LA ARMADA

Por EL TENIENTE COMANDANTE F. V. MARTINEK

EN UNA SOLITARIA BAHÍA EN LA COSTA DE LA BAJA CALIFORNIA, EL DR. THOR SE HA ENTENDIDO CON EL AGENTE SECRETO DE OTRA POTENCIA.

¡MAGNÍFICO! AHÍ VIENE MI MEJOR AVIADOR CON OTRA CANTIDAD DE FOTOS DE LAS DEFENSAS DE LA COSTA. ¡MI NEGOCIO VA CADA VEZ MEJOR!

¡BAJEN UN BOTE Y TRÁIGANLO A BORDO!

¡AH, MI BUEN AMIGO! ¡ESTAS FOTOS SE VENDEN COMO EL PAN!

PERO CON ELLAS LE TRAIGO MALAS NOTICIAS.

¡EL SERVICIO DE INTELIGENCIA NAVAL DE LOS E.U. HA CAPTURADO A MME CHICO!

¿CAPTURADA? MÁS VALÍA QUE LA HUBIERAN MATADO....

¡CLARO, PORQUE ENTONCES NO PODRÍA DELATARNOS PARA SALVARSE!

LAS AUTORIDADES NOS BUSCARÁN, ESTOY SEGURO.

DEJE QUE VENGAN, ESTOY PREPARADO.

MI YATE ES MÁS VELOZ QUE TODOS LOS BARCOS DE LA MARINA DE LOS E. U. Y EN LO QUE TOCA A LOS AEROPLANOS.

BAJO ESTAS CUBIERTAS DE LONA TENGO UNA PODEROSA BATERÍA ANTIAÉREA ¿MEJOR ES QUE NO SE METAN CON EL DR. THOR!

CONTINUARÁ

Datos de la Armada

LOS VIEJOS BARCOS DE GUERRA ERAN LATAS DE SARDINAS.

EN LAS ANTIGUAS FRAGATAS A VECES CUATROCIENTOS HOMBRES DORMÍAN EN UN ESPACIO NO MAYOR QUE EL DE UN APARTAMIENTO DE LUJO DE LOS TRANSATLÁNTICOS MODERNOS.

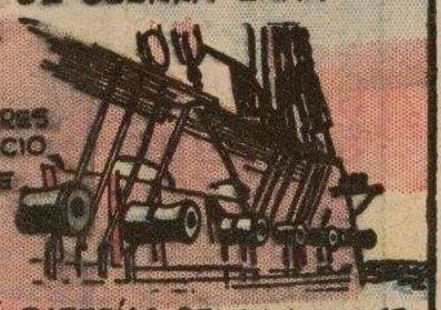

BATERÍAS DE UN ANTIGUO BARCO DE GUERRA.

HALBOS, EL EXPLORADOR *por el teniente comandante* MARTINEK

PRESOS EN UNA PEQUEÑA ISLA EN MEDIO DEL TORRENTE, HALBOS Y SUS AMIGOS TRATAN DE ESCAPARSE CON UNA CUERDA TEJIDA DE LIANAS Y ATADA A UN MONOLITO DE LA ORILLA, LANZADA POR MIKE DESDE LA ISLA.

¡BRAVO! ¡LA CUERDA HA QUEDADO PERFECTAMENTE COGIDA EN LA HENDEDURA DEL MONOLITO!

ASÍ ES. ATA EL OTRO EXTREMO BIEN ALTO, ALREDEDOR DEL TRONCO.

Y AHORA TENEMOS UN PUENTE COLGANTE PARA PASAR A LA ORILLA.

¡OJALÁ QUE PUEDA SOSTENERNOS!

SOY EL MÁS PESADO, DÉJEME PROBAR A MÍ.

BIEN, RIP, TE ATAREMOS OTRA A LA CINTURA PARA PODERTE TRAER SI SUCEDE ALGO.

AHORA ADELANTE, RIP.

¡CUIDADO CON LAS PIERNAS! ¡RECUERDA LOS COCODRILOS!

¡BRAVO! ¡LLEGÓ! ¡LA CUERDA ES EXCELENTE!

¡ES FÁCIL, YO QUIERO PASAR AHORA!

¡OIGAN, RIP LLAMA!

¡DESAPARECIÓ!

RIP, ¿QUÉ HA PASADO? ¿DÓNDE ESTÁS?

CONTINUARÁ

M.E.C.D. 2016

M.E.C.D. 2016

Charlie CHAN

DEL LIBRO DE NOTAS DE CHARLIE CHAN: *El mejor almacenar conocimientos que agotarlos.*

Alfred ANDRIOLA

¡KIRK, KIRK! LE TENGO UNA AGRADABLE SORPRESA. ¡VENGA!

¿DE QUÉ SE TRATA, CHARLIE?

HAY EN MI DESPACHO UNA ENCANTADORA MUCHACHA. YO TUVE EL GUSTO DE CONOCERLA EN SAN FRANCISCO. HACE UNOS AÑOS, Y AHORA ME HACE EL HONOR DE VISITAR A ESTE HUMILDE INSPECTOR EN SU CIUDAD NATAL.

LA LINDA MUCHACHA TRABAJA EN PELÍCULAS Y HA VENIDO A HONOLULÚ PARA FILMAR CIERTAS ESCENAS.

205

¡QUÉ, POR NADA DEL MUNDO! NO LA TRATARÍA AUNQUE FUERA LA ÚNICA MUJER EN EL MUNDO.

¿NI SIQUIERA COMO FAVOR ESPECIAL PARA EL QUE TANTO LE HA HABLADO DE USTED?

¡POR NADA, CHARLIE, POR NADA! EN OTROS TIEMPOS CONOCÍ A UNA ACTRIZ DE CINE Y ME FUÉ SUFICIENTE

210

CHARLIE CHAN
PRIVADO

¿AUNQUE LA MUCHACHA TRABAJE EN EL LIBRETO Y NO SEA UNA ACTRIZ?

ENTONCES VAMOS A VERLA, PERO LA IDEA NO ME GUSTA DEL TODO.

KIRK, TENGO EL HONOR DE PRESENTARLE A LA SRTA. GINA LANE... KIRK BARROW.

GL

¡TENGO UN GRAN PLACER!

ES UN PLACER CONOCERLE, SR. BARROW. HE OIDO MUCHAS COSAS DE UD.

CON SU PERMISO, ME LLAMAN AL DESPACHO DEL JEFE.. VOLVERÉ PRONTO ... AUNQUE NO MUY PRONTO.

QUINCE MINUTOS MÁS TARDE, CHAN VUELVE A SU DESPACHO—

MI ENTRADA EN ESTE MOMENTO PROVOCARÍA CONFUSIÓN. PREFIERO CERRAR LOS OJOS Y LA BOCA Y MARCHARME EN SILENCIO, COMO CAMINANDO SOBRE TERCIOPELO. ¡YA LO SABRÉ TODO!

210

CHARLIE CHAN

RED RYDER

Por FRED HARMAN

PARA ATRAER A RED RYDER A UNA EMBOSCADA, LA CUADRILLA DEL VALLE DEL DIABLO ADVIERTE A ADAMS DE QUE ATACARÁ SU MINA.

¡RED ME INTERESA MUY MUCHO EN ESTA MINA Y NO QUIERO PERDERLA.

NO LA PERDERÁ, ADAMS, MIENTRAS YO SEA ALGUACIL AQUÍ. ENTREMOS Y PREPARÉMONOS A RECIBIR LA CUADRILLA.

¿QUÉ ES ESO, SOCIO, RED BEN, ESTE ES RED RYDER, EL NUEVO ALGUACIL QUE HA VENIDO A AYUDARNOS.

¿EL NUEVO ALGUACIL? ¡ESA SÍ QUE ES BUENA! ¡JÁ, JÁ!

JOVEN ¿NO SABE UD QUE NO HAY ALGUACILES VIEJOS EN EL VALLE DEL DIABLO? ME ALEGRO DE CONOCERLO, PERO SI QUIERE UN BUEN CONSEJO, MÁRCHESE DE AQUÍ.

TAL VEZ ME MARCHE, BEN; PERO NO SIN ANTES EXTERMINAR A LA CUADRILLA Y...¡A ACE HANLON!

ADAMS Y RYDER ACABAN DE ENTRAR EN LA CABAÑA.

¡BRAVO! MEJOR QUE DESPACHARLOS A BALAZOS, ESTA IDEA DE HANLON ES MAGNÍFICA.

PÓLVORA NEGRA

¡ESTE BARRIL DE PÓLVORA HARÁ DESAPARECER AL ALGUACIL, Y TODO PASARÁ POR UN ACCIDENTE.

SIN QUE LO VEA LA CUADRILLA, CASTORCITO LA HA VENIDO SIGUIENDO.

..Y DE PRONTO ECHA A CORRER

¡RED! ¡RED! ¡HUYE! ¡LA CUADRILLA VA A VOLAR LA CABAÑA CON UN BARRIL DE PÓLVORA!

¡ADAMS, BEN! ¡APAGUEN LA VELA Y LAS ARMAS! ¡PRONTO!

¡EL INDIECITO LOS HA ADVERTIDO!

ENTONCES, CUANDO SALGAN, DESPACHO A RYDER PRIMERO.

CON LA MECHA CONSUMIÉNDOSE RÁPIDAMENTE, EL BARRIL, CADA VEZ MÁS VELOZ, RUEDA POR LA COLINA DIRECTAMENTE HACIA LA CABAÑA.

CONTINUARÁ

M.E.C.D. 2016

LOS PILLUELOS

Por Gene Byrnes

NATALITA

M.E.C.D. 2016

MARAVILLAS DEL MUNDO

Por Osvaldo Kleiboer

LA FAUNA AUSTRALIANA

COMO AUSTRALIA QUEDÓ AISLADA DE LOS OTROS CONTINENTES DESDE LA ÉPOCA PREHISTÓRICA HA CONSERVADO UNA FAUNA ÚNICA Y CURIOSA.

UNO DE SUS ANIMALES MÁS CONOCIDOS ES EL CANGURO, SOBREVIVIENTE DE UNA FORMA DE VIDA PRIMITIVA. CASI TODOS LOS ANIMALES MAYORES DEL CONTINENTE AUSTRALIANO PERTENECEN AL GÉNERO DE LOS MARSUPIALES, QUE LLEVAN SUS HIJOS EN BOLSAS.

EL MÁS DIVERTIDO DE TODOS ES EL "KAOLA", OSO PEQUEÑO QUE VIVE EN LOS ÁRBOLES.

EL OSO HORMIGUERO CUBIERTO DE ESPINAS, AUNQUE ES MAMÍFERO, NACE DE HUEVOS.

OTRO ANIMAL QUE SE PROCRÍA CON HUEVOS ES EL ORNITORRINCO, QUE EN PARTE ES REPTIL, MAMÍFERO Y AVE.

EL "WOMBAT" PARECIDO A UN OSO, CAVA COMO LOS TOPOS Y VIVE DE RAÍCES Y HIERBAS.

LOS PÁJAROS DE AUSTRALIA, LO MISMO QUE SUS MAMÍFEROS SON DE LINAJE MUY ANTIGUO.

EN ESA EXTRAÑA TIERRA HAY DIVERSAS ESPECIES DE ZARIGUELLAS, DE LAS QUE ALGUNAS PUEDEN LANZARSE DE UN ÁRBOL A OTRO, COMO LAS ARDILLAS VOLADORAS.

PECOSO Y SUS AMIGOS

Por Blosser

HA TERMINADO LA CLASE, PERO OSCAR TOMATE TIENE QUE QUEDARSE.

SUPONGO QUE SABRÁS POR QUÉ TE HAGO QUEDAR, TOMATE.

SÍ, SEÑORITA.

UD. DIJO QUE YO NO HABÍA ESTUDIADO BIEN MI HISTORIA NATURAL.

¡EXACTAMENTE!

UD. DIJO QUE VINIERA A LA CLASE PREPARADO PARA IMITAR EL CANTO DE ALGUNOS ANIMALES.

Y TÚ ESCOGISTE AL PATO, PERO TU CANTO NO ES CORRECTO.

YO TODAVÍA CREO QUE EL PATO DICE: CUÁ-CUÁ-CUÁ-CUÁ-CUÁ-

Y YO INSISTO EN QUE SE PARECE MÁS A UN JONK.

CUANDO PAPÁ VA DE CAZA SIEMPRE IMITA AL PATO DEL MISMO MODO QUE YO.

¿Y CÓMO LO IMITA TU PAPÁ?

LEVANTA MUCHO LA CABEZA Y DICE: CUÁ-CUÁ CUÁÁA-CUÁÁA CUÁ-CUÁ

ENTONCES NO SABE CÓMO ES, NO SABE...

?

!

M.E.C.D. 2016

BUCK ROGERS

Rogelio el conquistador

EN EL SIGLO XXV

CON EL EJE DEL MUNDO ALTERADO, EL POLO NORTE ESTABA AHORA EN EL ECUADOR EN PLENO ATLÁNTICO, ENTRE ÁFRICA Y LA AMÉRICA DEL SUR EL BRASIL ESTABA CONVERTIDO EN ZONA TEMPLADA

BUDDY Y ALURA TUVIERON QUE ATERRIZAR EN RIO JANEIRO BAJO UNA NEVADA TREMENDA MIENTRAS LA MULTITUD PELEABA EN LAS CALLES LOS DOS VIAJEROS TUVIERON QUE ESCAPAR Y LLEGARON A LA HACIENDA DEL RICO MELCHOR GOMEZ

¡ESTE MAPA LES MUESTRA LAS CONDICIONES ACTUALES, QUE SON TERRIBLES TANTO PARA EL HOMBRE COMO PARA LOS ANIMALES! SÓLO LOS MÁS FUERTES PODRÁN SOBREVIVIR

¡TODO ESTO ES DE GRAN INTERÉS, SEÑOR! VOY A MI CUARTO A ESTUDIAR EL NUEVO ESTADO DEL GLOBO TERRÁQUEO

AMERICA DEL NORTE

OCÉANO ATLÁNTICO

NUEVO POLO NORTE

RIO JANEIRO

AMÉRICA DEL SUR

NUEVO ECUADOR

OCÉANO PACIFIC VIEJO ECUADOR

AQUÍ NO HAY MÁS QUE UN HOMBRE Y UNA MUCHACHA APROVECHEMOS LA OCASIÓN PARA APODERARNOS DE LA CASA. ¡TENDREMOS COMIDA, BEBIDA Y TODO!

KNOCK TÚN

KNOCK TÚN

¡LADRONES, BANDIDOS! ¡OS MATARÉ A TODOS!

¡CUIDADITO, SEÑOR! LOS TIEMPOS HAN CAMBIADO. AHORA SOMOS NOSOTROS LOS QUE ORDENAMOS

TIENE UD. COMIDA, BUEN VINO, BUENA CASA, Y TODO ESO LO HEMOS PAGADO NOSOTROS CON NUESTRO SUDOR

¡PERROS! ¡LOS HARÉ AHORCAR POR ESTE ABUSO!

¡OOOOH, PALOMITA! ¡TUS OJOS ME DAN LA MUERTE!

¡SIENTO INTERRUMPIRLOS, SEÑORES! ¡MANOS ARRIBA, Y PRONTO!

¡MAGNÍFICO, BUDDY! ¡LOS ATRAPASTE! ¡BRAVO!

BUENO, Y AHORA QUE LOS TENEMOS ¿QUÉ HACEMOS CON ELLOS?

ESO DÉJALO DE MI CUENTA.

A LA MAÑANA SIGUIENTE

SEÑOR GÓMEZ, FUÉ UD. MAGNÁNIMO AL DEJAR A ESOS HOMBRES EN LIBERTAD Y DARLES ROPAS Y PROVISIONES, DESPUÉS DEL MODO EN QUE LO TRATARON.

¡OH, NO ES NADA! ¡EN ESTOS TIEMPOS NO PODEMOS SER DEMASIADO SEVEROS... Y DESPUÉS DE TODO, ME GUSTÓ MUCHO CÓMO TOCABA LA GUITARRA EL MÁS ALTO

AHORA, SEÑOR, TENEMOS QUE PARTIR PARA NIÁGARA, Y NO HALLO MODO DE EXPRESARLE NUESTRO AGRADECIMIENTO.

¡SOY YO EL QUE TENGO QUE DARLE LAS GRACIAS, BUDDY! ME SALVÓ UD. LA VIDA

BUDDY, TENGO MIEDO, ME PARECE QUE ALGO TERRIBLE VA A SUCEDER MUY PRONTO

¡DÉJATE DE COSAS, ALURA! TÚ ESTÁS CANSADA. ESTOY SEGURO DE QUE EN PANAMÁ ENCONTRAREMOS UN MENSAJE DE BUCK. LLEGAREMOS A NIÁGARA

CONTINUARÁ

M.E.C.D. 2016