1ª SECCION

SERVICIO DE ASSOCIATED PRESS. Esta queda autorizada para usar nuestro servicio y noticias de información.

Servicio exclusivo de la agencia «Havas» y del «Herald Tribune», de New York.

DIARIO DE LA MARINA

El DIARIO DE LA MARINA es el periódico más antiguo de Cuba. Fué fundado en el año mil ochocientos treinta y dos.

Servicios especiales de España. Hilo directo con New York y recepción directa por radio de otros servicios.

1ª SECCION

AÑO CVI.—NUM. 303 ACOGIDO A LA FRANQUICIA POSTAL LA HABANA, MIERCOLES, 21 DE DICIEMBRE DE 1938.—SANTOS TOMAS Y TEMISTOCLES TIEMPO PARA HOY: BUENO PRECIO: 5 CENTAVOS

ACUERDASE EN LIMA EL NO RECONOCIMIENTO DE LOS TERRITORIOS GANADOS POR LA FUERZA EN AMERICA

(COLUMNA TRES)

Aprobó el Senado el dictamen al Código Electoral para los comicios constituyentes y generales

ACUDEN A RESCATAR A LOS TRIPULANTES DE UN BARCO AL GARETE

(COLUMNA CINCO)

El Coronel Batista entregó al Presidente el proyecto de revaloración hipotecaria

HA SIDO HECHO, DIJO EL JEFE DEL EJERCITO, CON SINCERIDAD Y CON ESPIRITU DE JUSTICIA

Manifestó además a los periodistas que irá a México a fines de Enero próximo. Refiriéndose a la Ley de Amnistía dijo que tiene la impresión de que será sancionada por el Presidente

OPTIMISMO SOBRE EL PLAN DE OBRAS PUBLICAS Y EL CREDITO QUE SE DARA A CUBA POR $50.000,000.00

Por espacio de media hora estuvo conferenciando ayer con el señor Presidente de la República el coronel Fulgencio Batista, jefe del Ejército Constitucional.

Llegó a las once de la mañana a Palacio acompañado de su ayudante el capitán Cantillo, ascendiendo inmediatamente al despacho presidencial de la tercera planta donde ya le aguardaba el coronel Lardo Bru.

A las once y treinta minutos, cuando se disponía a abandonar la mansión palatina los reporters se le acercaron. Las preguntas llovían.

—¿Es cierto, coronel, que usted ha desistido de su anunciado viaje a México?

—No, no he desistido de hacerlo, y me propongo salir de La Habana entre los días 24 y 30 de enero. Antes no me será posible a causa de algunos asuntos importantes que embargan mi tiempo.

—Se asegura que con motivo de su visita el Gobierno mexicano declarará tres días de fiestas nacionales...

—No tengo conocimiento alguno de ello, pero si así ocurriera sería un gran honor para Cuba y para mi persona. Ninguna noticia oficial pongo respecto a mi recibimiento, pero si el protocolar del Gobierno se asocian las clases populares, mi satisfacción y mi gratitud serán doblemente profundas. Los actos populares resultan dignos de consideración.

—Coronel: ¿qué motiva su visita a Palacio?

—Poner en manos del señor Presidente el proyecto de revalorización Hipotecaria confeccionado por una comisión especial.

Añadió:

—El señor Presidente estudiará este interesante documento que acabo de entregarle y luego, en una reunión a la que he sido gentilmente invitado y a la cual concurrirán secretarios del Despacho, serán revisados los puntos que contiene y discutidos y ajustados a aquellas realidades que no hayan sido previstas y acogidas ya en el proyecto. Finalmente el señor Presidente lo remitirá al Congreso acompañado de un mensaje. Y será el Congreso quien diga la última palabra sobre la Ley de Revalorización.

En la estructuración del proyecto se ha procurado actuar con equidad y justicia dentro de un fundamental equilibrio respecto de cada caso a fin de lograr grandes y positivos beneficios de carácter general. Es una ley redactada con sinceridad de principios.

A la interrogación de los reporters a propósito de la misma cuestión dijo que «el yunque es suficientemente fuerte y resistente a todos los martillazos».

—¿Cree usted, coronel, que será sancionada la amnistía de delitos comunes?

—De ello he hablado con el señor Presidente y puedo asegurar a ustedes que se encuentra en la mejor disposición de ánimo respecto a esa ley de perdón. Tengo la impresión—muy personal, desde luego—que una vez que el Consejo de Secretarios la conozca será sancionada.

—¿Cuál es su impresión relativa a los nuevos presupuestos?

—De ese asunto no hablé con el Presidente aun cuando departimos sobre cuestiones nacionales.

Seguidamente el coronel Batista se refirió al ilustre sociólogo chileno, de paso en La Habana, profesor y diputado doctor Hubner.

Dijo, después de rendirle un tributo de admiración a tan destacado intelectual, que el doctor Hubner ha dibujado acertadamente el cuadro revolucionario de Cuba: revolución pacifista y constructiva, sin intromisión de la fuerza, sin violencias, en aras de un hermoso ideal reformador y perdurable. A semejanza de Chile, procura patrióticamente Cuba el bienestar del pueblo. Una revolución desde el Poder para servir al país exclusivamente.

—¿Es cierto, coronel, que han sido contratados los servicios del profesor norteamericano Magill para asesorar al Gobierno de Cuba en el proyecto de revisar nuestro sistema tributario?

—El Gobierno está animado del propósito de revisar y reestructurar los tributos, así como todo el sistema económico de la República, acordes ambas cosas con las necesidades modernas y las exigencias del país, y a tal fin desea asesorarse de personas competentes en la materia. Su cooperación será estimada. Los estudios que en tal virtud hayan realizado los técnicos cubanos serán también considerados por el Gobierno.

Dijo luego el coronel Batista que hoy miércoles recibirá la visita del doctor Fernando de los Ríos, embajador del Gobierno de Barcelona en Washington y de visita en La Habana.

—Tendré una extraordinaria satisfacción en charlar con tan ilustre personalidad. No me atrevo a hacer de él un elogio por temor a no decir todo cuanto significa como hombre ilustre. Deseo que su estancia en Cuba sea grata.

Los reporters se refirieron seguidamente a la presencia en La Habana del presidente del Import and Export Bank of Washington.

—Ciertamente—dijo el jefe del Ejército—nos visita Mr. Pearson y ha venido a cambiar impresiones con el Gobierno a objeto del financiamiento de un vasto plan de obras públicas tales como acueductos, carreteras, etc., etc.

La operación dependerá, naturalmente, de condiciones de justicia y equidad. Nada de negociaciones onerosas para nuestro país, sino a base de conveniencias mutuas, de requisitos que no supongan perjuicios para nadie. Antes de la concertación del financiamiento se hará una labor minuciosa y amplia en el estudio de la cuestión. Las soluciones deberán ser satisfactorias para todos.

El coronel Batista tiene la esperanza de que el plan de obras públicas irá adelante gracias a la cooperación, para realizarlo, de los factores concurrentes.

No fijó la cantidad a invertir en dichas obras que lo mismo puede ser de cuarenta que de cincuenta millones.

Todo depende de los términos en que la operación se concierte.

Insistió el jefe del Ejército en su viaje a México y dijo que muchas personas reputan de comunista a ese país, cuando es esencialmente nacionalista; tal vez ultranacionalista; y expresó sus simpatías por México.

Cuando ya el coronel Batista se despedía de los reporters dijo que deseaba antes de hacer el viaje a la nación mexicana celebrar en Cuba la fiesta de su natalicio.

El jefe del Ejército cumplirá próximamente 38 años.

Los periodistas felicitaron con motivo de las Pascuas al coronel Batista

—Les agradezco sinceramente la atención, y me entristece pensar en aquellos cubanos privados de gozar de esas festividades. El bienestar de todos debe ser la preocupación del cubano.

El pequeño alcalde neoyorkino atacado por un sin-trabajo

Supone La Guardia que no esté bien del cerebro. El agresor al hospital

NUEVA YORK, diciembre 20. (AP.)—El Alcalde Fiorello H. La Guardia, que tiene una estatura de cinco pies y tres pulgadas y pesa 160 libras de peso, fué derribado hoy a la entrada del Ayuntamiento, por James Hagan, de unos seis pies de Estatura y 190 libras de peso.

El pequeño Alcalde, cuya única lesión visible era una mancha roja en el ojo derecho, restó importancia al incidente.

Hagan, identificado por la policía como un empleado despedido del WPA, que al parecer culpa al alcalde de la pérdida de su trabajo, ha sido acusado de asalto simple y fué llevado a la sala Psicopática del hospital Bellevue.

Este es el primer incidente de esta clase que ocurre a La Guardia a pesar de su característica beligerancia.

El ataque ocurrió a presencia de centenares de personas que presenciaban la demolición del viejo edificio Liberal.

La Guardia llegó en una limusina y cuando estaba a punto de entrar, fué alcanzado por los golpes de Hagan. Cree que Hagan no esté bien en sus facultades mentales.

Continuará Italia haciendo presión para obtener concesiones coloniales

Gayda expresa que la negativa del Gobierno de Francia a no ceder «ni una pulgada de terreno», resulta ahora peligrosa

ROMA, diciembre 20. (AP).—Un representante del Gobierno fascista declaró hoy que Italia seguirá haciendo presión a fin de obtener concesiones coloniales de Francia a pesar de los avisos hechos por los miembros del Gobierno de París de que ante la insistencia podría significar la guerra.

Virginio Gayda, autorizado periodista fascista, declaró hoy que la negativa del Ministro de Estado francés de ceder una pulgada de territorio francés es peligrosa y añadió que Italia no le alarma la serie de negativas anticipadas y obstinadas de Bonnet.

«Tomamos nota de ellas, y la gente que ahora vive verá lo que sucederá», dice Gayda.

Comentó en tonos agudos el discurso de Bonnet y declaró que tal inteligencia podrá satisfacer a los ciudadanos franceses, pero no satisface «a la paz europea ni a la causa de la verdadera justicia».

«Tales declaraciones como las hechas por Bonnet, fijando una posición rígida sin la posibilidad de una reconsideración, son útiles a la populachería, pero no adaptadas a la diplomacia y peligrosas para ser política de una nación», agregó.

Ahora que el convenio de 1935 con Francia sobre el status de los italianos en Túnez se considera muerto, agrega, «todo está por hacer entre Roma y París, comenzando por la satisfacción del derecho italiano a una compensación colonial de acuerdo con el artículo XIII del pacto de Londres».

Gayda dice que ese pacto, de 1915, promete a Italia concesiones coloniales si entraba en la guerra al lado de los aliados.

SE INVESTIGA COMO IBAN A SALIR DE LA ESPAÑA NACIONALISTA IMPORTANTES INFORMES MILITARES EN LA VALIJA DEL CONSULADO BRITANICO EN IRUN

LONDRES, diciembre 20. (Havas).—Esta noche se informaba en Londres que ciertos documentos de que se incautaron las autoridades nacionalistas de Irún en la valija consular británica, contenían indicaciones bastante importantes sobre recientes disposiciones militares del Estado Mayor del Generalísimo Franco. Aunque los informes son confusos y los resguarda una rígida reserva oficial, hay motivos para suponer que los datos en cuestión se referían a determinado aspecto de la ofensiva general que ha preparado el Gobierno Nacional de Burgos contra los frentes que defienden las tropas izquierdistas.

Parece que las autoridades nacionalistas españolas estimaron que los documentos estaban destinados a Barcelona, aunque, según se declara en los círculos parlamentarios, la investigación inicial ha demostrado la absoluta buena fe del cónsul de Inglaterra en Guipúzcoa, Mr. Goodman, quien ignoraba completamente la presencia de los datos en la valija consular inglesa.

El hecho de que la investigación correspondiente esté realizándose por las autoridades nacionales de España y las diplomáticas de Inglaterra, tiende a demostrar que el servicio de información que trabaja por cuenta de los izquierdistas de Barcelona, se estaba sirviendo, a espaldas de los cónsules británicos, de la valija de éstos para el envío de documentos, con la idea de que ése era el único medio para asegurar su trasmisión. Se ignora cómo los planos y demás material fueron introducidos en la valija sin saberlo el cónsul Goodman. Parece también casi cierto que los resultados de la indagación en desarrollo serán mantenidos secretos por los Gobiernos de Burgos y Londres.

EN LA CONFERENCIA DE LIMA NO SE HA ACORDADO NADA TODAVIA SOBRE EL PLAN DE SOLIDARIDAD

Para conciliar los distintos criterios sobre esta cuestión, se reunieron Hull, Mello Franco y Concha. El primero expresó que no puede hacer nuevas concesiones a sus puntos de vista

EXISTE, NO OBSTANTE, LA MEJOR DISPOSICION ENTRE TODOS LOS DELEGADOS Y CONFIASE EN QUE SE APRUEBE

LIMA, diciembre 20. (AP.)—Una resolución contra el reconocimiento de los territorios ganados por la fuerza en el hemisferio occidental ha sido aprobada hoy por los representantes de las veinte y una naciones americanas.

Una subcomisión de la Comisión para la organización de la paz aprobó el texto de la medida, amalgamando los proyectos sometidos por Brasil, Argentina, Bolivia y Honduras con las existentes declaraciones contra tal reconocimiento.

El texto pasó a la Comisión para que se le dé lectura en la sesión plenaria de la conferencia, posiblemente mañana, en la cual se espera que sea aprobado definitivamente.

Mientras tanto, se sabe que tres proyectos de resolución acerca de la solidaridad y defensa continentales se presentaron ayer y esta mañana por Afranio Mello Franco, presidente de la delegación brasileña, y el doctor Carlos Concha, del Perú, presidente de la conferencia, después de haber sondeado a las demás delegaciones.

Las tres versiones de la proposición difirieron ligeramente en la redacción a causa de la dificultad que ha surgido sobre el significado de ciertas frases y palabras, tales como sobre la palabra española «seguridad», que en inglés significa «security» o «safety».

Uno de los delegados de los Estados Unidos dijo que cualquiera de las tres resoluciones que se apruebe representará la fusión de las ideas de varias naciones y no será el proyecto de una sola nación.

Los miembros de la delegación de Washington dijeron que la resolución sobre el no reconocimiento de los territorios ganados por la fuerza no impedirá a la Casa Blanca ni al Departamento de Estado americano reconocer las conquistas territoriales de Italia y del Japón en el caso de que se considerase conveniente hacerlo.

Se acuerda que las repúblicas den facilidades a los obreros para asociarse

LIMA, diciembre 20. (AP.)—La Comisión sobre problemas económicos de la Conferencia Panamericana ha aprobado el proyecto de resolución presentado por México, en el cual se pide a las naciones del Continente que no lo tengan ya establecido, que dicten leyes facilitando la libre asociación de los obreros, así como la libre expresión de sus pensamientos.

La Comisión aprobó también sin modificación un plan de la Argentina recomendando la adopción del salario familiar, en virtud del cual se pagarán compensaciones a los obreros, de acuerdo con el número de personas que vivan a su amparo.

Una de las subcomisiones de la Comisión sobre problemas económicos aprobó una resolución de los Estados Unidos recomendando que periódicamente se reúnan los ministros de Hacienda de las repúblicas americanas.

También se acordó la creación de una Comisión permanente de juristas para que estudie y prepare la unificación de las leyes comerciales de las naciones americanas. La comisión estará compuesta de tres miembros, uno de los cuales será designado por los Estados Unidos y los otros dos a suerte por el rector de la Universidad de Lima, entre una lista de veinte juristas designados uno por cada república.

Para mañana ha sido citado el pleno de la Comisión para la organización de la paz, a fin de que apruebe distintos proyectos que han sido despachados por las subcomisiones. Entre ellos figura la fusión de las resoluciones argentina y chilena para mejorar la consulta entre las repúblicas americanas; el aplazamiento de la proposición norteamericana para la unificación de los instrumentos de paz existentes y el Código de paz mexicano. También tendrá que aprobar esa Comisión los acuerdos de la subcomisión, aplazando el estudio de los proyectos del Tribunal de Justicia Interamericano y Sociedad de las naciones americanas hasta la conferencia de 1943.

La Conferencia sobre problemas económicos aprobó tres resoluciones para la ayuda de las poblaciones indias de las repúblicas americanas.

Hull, Mello Franco y Concha conferencian sobre la resolución de solidaridad y defensa continental

LIMA, diciembre 20. AP.)—El secretario de Estado americano, Cordell Hull, el ex ministro de Estado brasileño Mello Franco, y el ministro de Estado peruano, Concha, celebraron esta noche una reunión extraordinaria en las habitaciones del hotel donde se aloja el segundo, para llegar a un acuerdo final sobre el texto de la resolución sobre solidaridad y defensa del continente.

Cada uno de los tres diplomáticos había celebrado entrevistas durante el día con varios jefes de las delegaciones, habiéndolo hecho Hull con los de México, Chile y Colombia.

Los tres diplomáticos se dieron cuenta mutuamente del resultado de sus gestiones y después pasaron a redactar la resolución, manifestando Hull que no podía hacer más concesiones a los puntos de vista de los demás que las que tenía hechas.

El jefe de la delegación mexicana, Castillo Nájera, partirá el jueves en avión para Santiago de Chile, a fin de representar a su gobierno en la toma de posesión del nuevo mandatario, Aguirre Cerda.

Castillo Nájera cree que la resolución sobre solidaridad y defensa del Continente se aprobará antes de su viaje a Chile.

Todavía no se ha llegado a un acuerdo sobre la resolución de solidaridad continental

LIMA, diciembre 20. (AP.)—Esta noche, a las seis, celebraron una entrevista Mello Franco y Concha, de la cual nada sabían los delegados a la Conferencia Panamericana. Hull llegó a las 6:20 y permaneció con Mello Franco y Concha hasta las 7:25 de la noche, en que retornó a sus habitaciones.

El secretario de Estado peruano, Concha, siguió conferenciando con Mello Franco hasta las 7:55, hora a la que se dirigió a la recepción organizada por el secretario de Estado cubano, señor Remos.

En la recepción habría de entrevistarse con Ruiz Moreno, jefe de la delegación argentina, en compañía de quien volvería a ver a Mello Franco a las diez de la noche.

Después de la reunión Hull insistió en que existe la mejor disposición de ánimo entre los delegados.

Interrogado sobre si había advertido algún cambio de actitud por parte de la Argentina informó que aún insiste en su oposición a que se haga referencia a las agresiones del exterior.

Dijo que antes de que la resolución sea sometida a la conferencia deberá haber unanimidad entre los jefes de las delegaciones.

Agregó que todavía no se ha llegado a ninguna decisión, aunque cree que las discusiones no se prolongarán tanto que impidan que la conferencia termine sus sesiones el martes próximo.

Añadió Hull que la resolución no se discutirá en el pleno de la Comisión sobre organización de la paz, mañana por la mañana.

Oponiones alemanas sobre la Conferencia de Lima

BERLIN, diciembre 20. (Havas).—El periódico de Hamburgo Hamburger Fremdenblatt» afirma hoy que la Conferencia Panamericana de Lima terminará con unos cuantos abrazos y una declaración que no comprometerá a nada. El diario dice también que los Estados Unidos no han podido ganar a los Estados de la América del Sur, y a la República Argentina menos que ninguno, para la tesis del peligro europeo contra el Hemisferio Occidental, debido a que los países sudamericanos temen que la protección de la América del Norte se transforme en dominación protectora, a pesar de los «abrazos» (escribe el Fremdenblatt en castellano).

El periódico hamburgués manifiesta también que la oposición de la Argentina a los Estados Unidos, no será menos fuerte mañana que lo que fué ayer. Y termina hablando del temperamento tropical y subtropical de los delegados, muy efusivo, y que se refleja en muchos de los acuerdos de la Conferencia.

La secretaria de la Conferencia pide a las comisiones que activen sus trabajos

LIMA, diciembre 20. (AP.)—La secretaria general de la Conferencia Panamericana llamó hoy la atención a los delegados sobre la necesidad de que las Comisiones terminen sus discusiones el viernes, a fin de que todos los proyectos sean aprobados por las Comisiones antes de la sesión plenaria del sábado, agregando que la sesión de clausura se celebrará el 27 de diciembre para firmar el acta final de la conferencia.

Para mañana ha sido citada una sesión plenaria.

EN PELIGRO UN BUQUE EN EL OCEANO INDICO

Un radiotelegrafista amateur a 12,000 millas de distancia oyó el SOS. Son colonizadores

SE DIRIGIAN TODOS A «LA ISLA DE LA PERDICION»

PARIS, diciembre 20. (AP.)—Actuando de acuerdo con una petición de auxilio interceptada por un radio-telegrafista amateur americano, el Gobierno francés ordenó esta noche que se enviase ayuda a los 48 hombres, mujeres y niños que se encuentran frente a una de las más solitarias islas de la tierra.

El pequeño vapor francés «Ile Bourbon», con un grupo de agricultores que se dirigía a la pequeña isla de St. Paul, en un rincón remoto del Océano Indico, se encuentra al garete y sin carbón y con tal motivo pidió auxilio.

A doce mil millas de distancia, en Bremerton, Washington, un amateur americano interceptó la llamada. La retrasmitió al Departamento de Marina de los Estados Unidos, a Washington, el que la envió al Gobierno francés por conducto del crucero americano «Omaha», estacionado en el Mediterráneo.

El Ministerio de las Colonias actuó inmediatamente, cablegrafiando a la administración de la isla francesa de Madagascar, frente a la costa oriental de Africa, para que se comunicara con St. Paul, a fin de que inmediatamente se enviase ayuda al barco en peligro.

Los colonizadores en desgracia salieron para St. Paul, llamada «la Isla de la Perdición», a pesar de que un esfuerzo anterior que se había hecho para colonizar esa isla y que terminó desastrosamente.

En ese año un grupo de cincuenta personas, sufriendo de desnutrición, fué salvado después que una docena había muerto de hambre.

La isla de St. Paul se halla en la parte meridional del Océano Indico, casi exactamente a la misma distancia de Australia y de la extremidad sur de Africa. Está a unas 2,300 millas a cada uno de dichos puntos y a unas 1,700 millas de Madagascar.

VEANSE los últimos CABLEGRAMAS de ESPAÑA en la página QUINCE

Sánchez-Arcilla, Secretario de Redacción del DIARIO

En la noche de ayer, con beneplácito de todos cuantos en esta casa laboramos, tomó posesión del cargo de Secretario de Redacción del DIARIO DE LA MARINA, nuestro querido compañero José Sánchez-Arcilla y García, que desempeñaba la secretaría particular de nuestro Director, doctor José I. Rivero.

Sánchez-Arcilla, cuyos méritos como periodista y escritor son sobradamente conocidos, pues tanto su leidísima sección «Al margen de la Historia» como sus brillantes reportajes sobre la España Nacionalista, son reproducidos en centenares de periódicos latino-americanos, reanuda, pues, sus labores en el DIARIO, después de su reciente viaje a España, Portugal y Marruecos.

Felicitamos calurosamente al querido compañero.

La directiva de la Sociedad Médica Americana de Washington, procesada

Se la acusa de violar la ley contra los trusts. Ha perseguido a los médicos que crearon la cooperativa **Healthy Association**

WASHINGTON, diciembre 20. AP.)—Un Gran Jurado Federal procesó hoy a los miembros de la Asociación Médica Americana, a tres sociedades afiliadas y a 21 médicos, por aparecer cargos contra ellos de haber violado la ley Sherman contra los trusts.

La Asociación Médica Americana anunció inmediatamente que consagrará todas sus energías a combatir las acusaciones.

El procesamiento tiene su origen en la lucha que se ha entablado entre la medicina organizada contra la Healthy Association, Inc., una sociedad cooperativa que presta sus servicios médicos en Washington a los empleados del Gobierno por medio de una cuota periódica por adelantado.

La acusación que se hace a la Asociación Médica Americana y a sus afiliadas y médicos, es que conspiraron para impedir que los médicos que prestan servicios a la Healthy Association, Inc., pudieran practicar la medicina en los hospitales de Washington ni celebrar consultas con los demás médicos.

También se afirma que un médico fué expulsado de la Sociedad Médica del Distrito de Columbia, porque prestaba sus servicios a la cooperativa y que se trata de hacer lo mismo con otro médico.

El fiscal Thurman Arbold, nuevo director general de Justicia, inició la acción contra la Asociación Médica y los demás procesados.

En el auto de procesamiento se citan los nombres de dieciséis médicos.

El asunto ha sido objeto de una terrible controversia, en el curso de la cual se han discutido los métodos para proveer de asistencia médica a toda la población. En la conferencia sanitaria nacional celebrada en esta capital en julio, la Comisión sobre sanidad y bienestar nombrada por el Presidente Roosevelt declaró que cerca de la tercera parte de la población de los Estados Unidos no recibe prácticamente asistencia médica y carece de medios para sufragar los gastos de una repentina enfermedad, recomendando el establecimiento del seguro médico en forma parecida a lo que hace la Healthy Association, Inc., en Washington.

ALGUNOS SENADORES SE MANIFESTARON EN CONTRA DEL VOTO SELECTIVO Y EL NUMERO DE FILIACIONES QUE SE EXIGE

No obstante, todos votaron el dictamen estimando que la ley urge y que las modificaciones se pueden introducir por una ley adicional. El debate tuvo a ratos un carácter político

ESTE FUE PROVOCADO POR LA FORMACION DEL COMITE DE INTELIGENCIA DE LAS MINORIAS SENATORIALES

Quedó aprobado ayer, en una sesión movidísima que se prolongó hasta las diez de la noche, el dictamen de la Comisión mixta del Congreso de la República sobre el Código Electoral para los comicios de Constituyentes y las próximas elecciones generales.

En puridad de verdad, sin embargo, tenemos que declarar que la mayor parte del tiempo—seis horas en total de reunión ininterrumpida—la hubo de consumir un debate agitado, de carácter político, que provocó el senador Casabuena, líder de la Mayoría senatorial, al referirse al Comité de inteligencia de las minorías senatoriales, del que dimos amplia cuenta en nuestra edición anterior.

Se obtuvo para la sesión extraordinaria, que fué efectivamente la única que se celebró, un quorum nutridísimo. Mayoría y minorías rivalizaron en el aporte: treinta senadores en total.

No se leyó el dictamen, toda vez que era bien conocido de los senadores, aunque consignándose, a instancias del doctor Capestany, que ello no había de sentar precedente.

Comienza la discusión

El primero en consumir un turno, al abrir a discusión el dictamen el doctor Santiago Verdeja, presidente del Senado, fué el senador Justo Luis del Pozo, para interesar que se le explicaran los motivos que había tenido la comisión mixta congresional para modificar en varios puntos la ponencia del senador Enrique Recio, en la que hubieron de colaborar el doctor Capestany y él, ya que su ausencia de Cuba en los días en que se elaboró el dictamen no le había permitido conocerlos.

A continuación habló el senador Recio, declarando que la mayoría de la comisión mixta se había manifestado a favor del voto selectivo, de manera que se pudiera votar por cinco personas en las provincias grandes y por tres en las provincias pequeñas, para los cargos de representación proporcional, y que también había introducido algunas variantes en lo que se refería al número de afiliados que requería cada organización política para poder figurar como partido nacional, provincial o municipal.

Se hace prolijo el debate

El debate en este punto se hizo minucioso, participando en él también los senadores Zaydín, que argumentó a favor del voto selectivo, que estimó beneficioso para los partidos, y Germán López, que consideró que requiriendo mayor número de filiaciones se evitaba, sobre todo en lo que respecta a las elecciones para cubrir los cargos municipales, lo que llamó la piratería política, es decir, grupos reducidos de ciudadanos que se organizaban y presentaban candidatura para los cargos de representación proporcional, ofreciéndose después a los candidatos para los cargos ejecutivos de otros partidos a cambio de ciertas ventajas materiales.

Todo el proceso para la organización de nuevos partidos nacionales provinciales y municipales fué examinado. Se requerirán 100 firmas para solicitar la autorización del Tribunal Superior Electoral, en el caso de organizaciones que aspiren a ser partidos nacionales, y presentar el emblema y el programa. Después presentar 20.000 adhesiones, para poder ir a la reorganización, y finalmente, contar con el 2 por ciento del total del electorado, en no menos de tres provincias, para poder figurar definitivamente como tal.

Se especificó que con ello se buscaba que los partidos tuviesen el respaldo de un cuerpo electoral, pero que se daba la facilidad de que los afiliados al nuevo partido pudieran figurar en las listas de filiaciones de otras entidades políticas.

Se defiende el voto preferencial y la reducción de filiaciones

El senador Justo Luis del Pozo defendió con verdadero calor en voto defendió con verdadero calor el voto selectivo que rigió en Cuba hasta el año de 1935, indicando que este último había traído como consecuencia la caída de los partidos políticos, ya que los candidatos a los cargos de representación proporcional de un partido se unían a los otros, formando las llamadas piñas y sobreponiendo su interés personal al interés de los partidos.

Declaró asimismo que las modificaciones introducidas dificultaban la organización de los nuevos partidos y que, aunque se mostraba respetuoso del criterio de los demás entendía que se debía dar toda clase de facilidades para contender en la arena pública.

Indicó que la ascendencia de las filiaciones había sido elevada en una proporción de más de cuatro veces y que la cifra de 13.000 electores en el municipio de la Habana resultaba excesiva y la de 6.000 en otros municipios inasequible para la constitución de las nuevas organizaciones, ya que malamente la podían obtener si había algunos municipios que no llegaban a tener ese número de electores.

En otros países se organizan libremente

El senador Zaydín, conjuntamente con otros senadores, consideró el asunto una omisión y el primero llamó la atención sobre las particularidades de nuestro sistema político, que regula al detalle la organización de los partidos políticos en el Código Electoral cuando en otros países se organizan libremente, como asociaciones; y el senador Justo Luis del Pozo, después de otras consideraciones más, en abono de su tesis, declaró que votaría el dictamen por entender, con el senador Casabuena, que tenía que votarse necesariamente en aquella oportunidad, pues tratándose de un dictamen de comisión mixta, de ser rechazado, no podía iniciarse una nueva legislación al respecto hasta la próxima legislatura y no se podrían celebrar, en consecuencia, las elecciones en perspectiva dentro de término, pero que esperaba la discusión del proyecto adicional, que se había anunciado, para proponer dichas enmiendas.

E inmediatamente después se inició el debate político, ya que el senador Capestany se consideró en la necesidad de tener que contestar a unas alusiones del senador Casabuena a propósito de la formación del comité de inteligencia de las minorías senatoriales.

Manifestó que era hombre de partido, que integraba aún el comité parlamentario del Partido Liberal, pero que no formaba en las filas de la Mayoría senatorial. Se refirió al panorama político actual, indicando que los paridos borraban las fronteras, olvidaban los programas e incumplían los acuerdos, para señalar después que la quiebra pasada la provocó una política semejante.

Señaló que la separación de las fronteras no había producido ningún bien al país, que los senadores minoritarios habían iniciado un contacto con vistas al estudio de las medidas legislativas en perspectiva y que la asamblea constituyente determinaría los derroteros del futuro.

Una ley complementarias del censo

Al referirse al censo electoral y a la falta de calor oficial y fiscalización, el senador Zaydín aprovechó la oportunidad para denunciar distintos fraudes y significar que se debía ultimar la labor por medio de una ley complementaria como la que se proponían votar en relación con el Código Electoral.

Las palabras del senador Capestany, que el senador Casabuena estimó una crítica a la Mayoría Senatorial, dieron lugar a un extenso discurso de este último, que hizo el historial del último ciclo de nuestra vida republicana.

El origen del CND, todo el desenvolvimiento último del Partido Liberal, el surgimiento de Acción Republicana, los pactos electorales, los cambios post-electorales, todo el ciclo en fin, como dejamos dicho, fué enjuiciado a través de su prisma.

Por todas esas razones dijo que existía una Mayoría y una Minoría heterogéneas; unos buscaban el amparo del Gobierno y otros las oportunidades de la Oposición.

El senador Recio, presidente del Ejecutivo Nacional del Partido Liberal, se consideró en la necesidad de hacer algunas aclaraciones, con toda sinceridad, sobre toda su actuación, indicando que había pertenecido al partido en sus momentos de arrogancia y en sus tiempos de humillación; y el senador Caínas salvo la omisión de su sacrificio personal.

No es nada nuevo en los parlamentos

Consumió un turno el senador Albanés, explicando que los comités de inteligencia o contacto no eran nada «insólito» —la palabra que atormenta al senador Casabuena—en los parlamentos, señalando antecedentes en nuestro Congreso y en el Parlamento francés, la cátedra del parlamentarismo del mundo, entre otros, y consignando que la palabra revalorización no era castellana.

Ante la perspectiva de considerar un grupo de leyes de trascendencia —dijo Albanés— un grupo de congresistas nos reunimos para cambiar impresiones y obtener todos los datos que se requieren para el análisis cabal de dichas iniciativas.

Y al apuntar Casabuena: un «comité mutualista», le hubo de contestar: «no, porque la palabra tampoco es castellana», produciendo la consiguiente hilaridad.

Trabajan por el bienestar del país

El senador Germán López terció en el debate, surgiendo un pequeño incidente, que quedó solucionado satisfactoriamente de inmediato, tras un verdadero vendaval en el hemiciclo, en el que intervinieron Gutiérrez, Zaydín, Del Cristo y Capestany.

Consignó el senador López que la Mayoría se podía equivocar, pero que lo hacía pensando en Cuba, y que el coronel Batista trabajaba 18 horas al día por la República.

Se llegó en definitiva a la conclusión de que tanto los senadores mayoritarios como los minoritarios se encontraban bien inspirados y unos y otros luchaban por el bienestar del país.

Cerró Zaydín

Y Zaydín cerró los discursos de la noche consignando que ningún hombre público podía seguir la línea recta, pues aunque resultaba la más corta entre dos puntos en matemáticas, era siempre la más larga en política.

Señaló que en cualquier otra circunstancia no se habría producido el debate que se registraba, que era producto del momento, y que no había nada más lógico que, en un régimen de multiplicidad de partidos, mantuvieran una alianza, un contacto, los que están orientados por un denominador común futuro.

Declaró que no llegaban a ser un comité parlamentario ni habían constituído una alianza política, pero que las cosas no nacían sin una incubación.

Y el senador Illas anunció en el hemiciclo que era posible que pasase a formar parte de dicho comité de inteligencia de las minorías después que formulase ciertas preguntas a los integrantes del mismo.

El senador Zaydín hizo resaltar que el pacto Rivero-Zayas había tenido como finalidad salir de la Provisionalidad y canalizar la vida del país, que iba llegando en Cuba la hora de las definiciones y que la Constituyente superaría la crisis del país o la agravaría.

Resolverán hoy los Secretarios si se acepta la amnistía

El acuerdo será conocido el mediodía. Tratarán del precio de la gasolina

Hoy miércoles, a las diez y media de la mañana se reunirán en Consejo, con el Presidente, los señores Secretarios.

Se informa que será considerada la sanción de la amnistía de delitos comunes, cuyo proyecto fué aprobado por el Congreso, siendo elevado al criterio del Jefe del Estado y repartidas copias del mismo a los Secretarios para que la estudien e informen de ella al Consejo.

El acuerdo que recaiga sobre la suerte de la amnistía, será conocido al medio día.

Estímase que el Consejo tratará entre otros asuntos importantes el pleito entablado con motivo del plan de regalos de una firma industrial y el premio de la gasolina al detalle.

El viernes a las 3 de la tarde habrá reparto de víveres

El Secretario Ochotorena y su esposa presidirán dicho acto. Darán también frazadas

Al objeto de contribuír a mitigar el hambre y el frío de los pobres, y con motivo de las Pascuas, el doctor Joaquín Ochotorena, Secretario de Gobernación y su gentil esposa, señora Nieves López, han organizado un reparto de alimentos y frazadas para aquéllos, que se llevará a efecto pasado mañana, día 23, viernes, a las tres de la tarde, en el patio central del edificio que ocupa el expresado Departamento antiguo Convento de Belén, Compostela entre Luz y Acosta.

A tan humanitaria misión, que ha sido acogida con general beneplácito, asistirán no solamente los esposos Ochotorena-López, que presidirán, sino las esposas de los altos funcionarios de Gobernación, todos los cuales harán personalmente la distribución tendiendo a que sean complacidos los más necesitados y puedan en días tan señalados satisfacer sus más urgentes necesidades de la comida y el abrigo.

Los que hayan de ser beneficiados por el reparto deberán estar provistos de la correspondiente tarjeta, cuya entrega ha sido encomendada a los Jefes de Negociados de la Secretaría.

Los efectos que se distribuirán son los siguientes: dos latas de leche condensada, dos libras de arroz, una de frijoles negros, una de frijoles colorados, dos libras de papas, una de azúcar, una libra de harina de maíz, una de dulce de guayaba y una frazada; todo de la mejor calidad y condición.

Nuevo embajador francés en Barcelona

PARIS, diciembre 20. (Havas).—El nuevo embajador de Francia en Barcelona, M. Jules Henry, tomará posesión de su cargo la semana entrante.

(VEASE la Sección «CARCAJADAS» en la página 12)

Programa para hoy de las radiodifusoras CMCF y COCH

CMCF 810 kcs.	COCH 9437 kcs.
8.00 a.m.	—Noticias.
10.00 »	—Canciones internacionales.
11.00 »	—Conjunto Yucateco y la Hora «Buen Humor».
12.00 m.	—Como afirmación de la Música Cubana, presentación de la notable orquesta «Ideal», que dirige Joseíto Valdés con su cantante Vicente Valdés.
1.00 p.m.	—Repórter Esso. Noticias internacionales.
1.15 »	—Música Española.
2.00 »	—Mme. A'Vignon.
3.00 »	—Armando Valdespí con el Conjunto del Ritmo.
4.00 »	—Música americana.
4.30 »	—Avances de «Avance». Desde los Estudios Provisionales del Teatro La Comedia:
5.00 p.m.	—El Curioso Impertinente (con muchos premios).
5.30 »	—Hora Infantil. Desde los Estudios Provisionales de Prado 63, altos:
6.30 »	—Música bailable americana.
6.45 »	—¿Qué hubiera querido ser?
7.00 »	—Presentación de la gran orquesta Happy Happy, que dirige José Ma. Ulacia, con sus cantantes Candita Batista y David Martínez.
8.00 »	—Nadio, Naffia,

SE PLANTEA LA DUALIDAD DE REPRESENTACIONES DEL PRC, AUTENTICOS, ANTE EL SUPERIOR ELECTORAL

En PASCUAS PARA EL!

Sunbeam SHAVEMASTER

El afeitador eléctrico que rápidamente se ha ganado la preferencia del público, porque de verdad afeita y descañona... Su poderoso motor de carbones y su cuchilla especial patentada, realizan una afeitada perfecta desde el primer día que se use $15.00

PARA ella

La batidora preferida por las mujeres en todas partes... Bate, mezcla, amasa y realiza muchas otras operaciones que hace agradable la preparación de postres y platos especiales... Un regalo que ella siempre estará agradeciendo $24.50

IGUALES PRECIOS QUE EN ESTADOS UNIDOS

Sunbeam MIXMASTER

DISTRIBUIDOR

OSCAR PALMER

O'REILLY No. 361. HABANA.

POLITICA y POLITICOS

CREALO O NO LO CREA

Después de seis horas de debates bifurcados hacia la Política menuda (¡menuda Política!) el Senado aprobó el Código Electoral, bien que dejando para leyes posteriores las modificaciones que aún quedan por polemizar.

Los parlamentos son así; han desacreditado el Parlamentarismo, y el nuestro va camino de ello, si no está ya al cabo de la calle.

En verdad, el espectáculo es poco edificante. Somos el país de las paradojas, según hace tiempo se tiene observado, pero a lo que vamos a llegar (si algún ser superior no lo remedia) no se había arribado nunca. Porque hacer que las Mayorías sean Minorías, eso no se había visto ja más, y lo vamos a ver.

Por lo pronto, en el Senado el cuadro es éste: son 36 los ilustres padres conscriptos, según los romanos de los buenos tiempos y, la Minoría, después de la última espantada gemela de los conservadores Goderich y doctor Albanés, llegó a completar la docena del fraile, que son trece.

Pero el número es malo para los supersticiosos y ayer, entre el jaleo parlamentario (porque por mor del Código Electoral se integró el quorum) el oriental y punista Arturo Illas (que ha adquirido tal volumen corporal, que ya se nos resiste la mente a llamarle con el familiar y juvenil «Arturito» de aquellas mocedades santiagueras) pidió a la Minoría, al Comité de Inteligencia de las Minorías, algunas referencias que, si son de su agrado, pueden inclinarle, más bien dejarle caer hacia su inclinación, del lado de los trece, y así saldrían del número preocupante para completar la cifra 14. Y como no hay nada más peligroso que una inteligencia para hacer las cosas bien (peligroso para el que las haga mal, o sin inteligencia) podemos dar por casi seguro que Illas dará el vuelco, porque ya hemos dicho que el Comité es de Inteligencia de las Minorías. Hay, pues, «Inteligencia».

Pero es el caso que también el liberal Caíñas está un si es no es en la actitud inquietadora de la torre de Pisa. Y sabido es que una inclinación de ese género es cosa de gravedad. Lo dice la Física y hay que creerlo Una inclinación así es riesgosa porque la torre de Pisa se sostiene inclinada porque su centro de gravedad está, aún, dentro de la base de sustentación, pero ¿el senador Caíñas será tan arquitectónico como la torre de Pisa? That is the question, como dijo Homero, un ujier del Capitolio. Porque eso, después de Shakespeare, lo ha dicho mucha gente.

Quiere esto decir que asoma el número quince, que en la Lotería casera es «la niña bonita».

Item más, observamos ayer en el Senado, que el doctor y senador Loret de Mola, camagüeyano él, todo entero, como lo atestigua su hidalgo apellido enraizado en la ciudad prócer, estaba ausente, desde luego, en su solar nativo, pero (la Política es ciencia de recelos y suspicacias) ¿estaría, también, ausente de la Mayoría? Por los corrillos y mentideros se suena esa posibilidad, casi la seguridad y, si se viera confirmada, ¡ya serían 16!

Pero hay algo más grave aún, y es que el no menos senador y doctor villaclareño señor Frank Carrillo estaba en el edificio suntuoso y solemne del Capitolio y no integró la Mayoría.

Claro está que la situación del doctor Carrillo es más «clareña» que su villa. Allá por febrero, cuando las grandes pugnas provinciales, le jugaron una mala pasada difícil de pasar y, por entonces, nosotros advertimos lo improcedente del procedimiento en una república democrática, que en sus leyes fundamentales reconocía los derechos de las minorías. Dijimos que tales procedimientos disolvían los partidos; que quienes los realizaban eran los peores enemigos de las agrupaciones políticas...

Y ahora, a Frank Carrillo se le ofrece la magnífica perspectiva del desquite, y no hay para qué dudar que será otro a seguir las huellas menocalistas y, por tanto, integrará el número 17 de la Minoría, que ya sería Mayoría habida cuenta los ausentes.

Puestos a fantasear posibilidades, nada nos impide advertir que la Minoría con una inteligencia (el Comité) y la Mayoría sin aglutinantes efectivos, puede aquélla conquistar a ésta el número que le falta a la Minoría para llegar a los 18 y, ya, para entonces, ¡a veintinueve iguales! Es decir: a dieciocho, puesto que son treinta y seis. Y la mayoría real y de hecho, Y, para mejor confirmarla, el «uno que falta», casi se nos viene a la punta de la lengua, pero nos la mordemos, porque un periodista no debe ser indiscreto más que cuando hace falta. Y si ya vislumbramos el número 18, a la Inteligencia sólo le queda conquistar el que necesita ¡y entonces sí que la hicimos buena! Porque se producirá la suprema paradoja: la de que en la Minoría, sean más que en la Mayoría, cosa ésta digna de figurar en la sección recreativa de «Créalo o no lo crea» y, desde luego, que no lo cree nadie, al revés de tantas cosas increíbles que ocurren nuestra política.

Y, dirá el ciudadano ingenuo: ¿Qué más da Minoría o Mayoría? Si la Minoría numerosa legisla con su Mayoría minoritaria...

Pero aquí está el quid: se opone y no legisla. Es lo parlamentario.

JOAQUIN ARISTIGUETA

CONFERENCIA ABECEDARIA EN EL NACIONAL

Anuncian los abecedarios para el dos de enero una conferencia en el Teatro «Nacional».

Con el tema de «El Espíritu Nacionalista y Revolucionario del ABC» disertará en esa ocasión el doctor Jorge Macñach.

El acto será de entrada gratuita. Las invitaciones pueden obtenerse en los distintos clubs abecedarios. Toda persona que desee reservar asiento, puede dirigirse a la Comisión de Orden.

—Inmediatamente después de su llegada a la Habana, el Dr. Jorge Mañach—líder abecedario—se dirigió, en compañía de Cándido de la Torre, a la provincia villareña, para participar en los actos de propaganda que desde hace días viene realizando el Partido en aquélla.

UNA CANASTILLA

Nos participa el Sr. Ezequiel Hernández Barroso, Presirente del Club «María Josefa Montalvo» del Partido A. B. C., que radica en el barrio de Santo Angel, que en justa celebrada por dicho Club se acordó por unanimidad, y a propuesta de la señora Adelaida Manrique donar una canastilla completa para la señora que residiendo en el barrio de Santo Angel diere a luz el día 28 de Enero del próximo año, natalicio de Martí.

Las señoras participantes de esta donación podrán simpatizar con cualquier ideología política, pues solamente es requisito el inscribirse previamente antes del 20 de Enero en el libro que se llevará en la oficina del Club, sito en Cuarteles número 104, altos.

LAVE DE VENENOS LOS RIÑONES Y PONGA FIN A LAS LEVANTADAS DE NOCHE

Viva una vida más sana, más feliz — más larga

Millares de hombres y mujeres se preguntan por qué les duele la cintura — por qué tienen que levantarse tantas veces de noche — por qué la orina es escasa y a veces ardorosa.

Todos estos síntomas, de poca importancia al parecer, indican que los riñones y la vejiga requieren inmediata atención para evitar que se conviertan en trastornos graves.

Para eliminar de los riñones los residuos nocivos y los ácidos, corregir la irritación de la vejiga y devolverles su saludable actividad a dichos órganos, consiga por 40 centavos un frasco de Cápsulas MEDALLA DE ORO de Aceite de Haarlem y tómelas según las instrucciones.

Este eficaz, inofensivo y experimentado remedio siempre da los resultados apetecidos — en pocos días se sentirá usted mejor, a medida que su excelente acción diurética y estimulante de los riñones vaya eliminando del sistema el exceso de ácido úrico con su exasperante influencia sobre los dolores de las coyunturas, la ciática y las neuritis en general.

Pero insista en que le den las Cápsulas MEDALLA DE ORO de Aceite de Haarlem, el legítimo y original de Haarlem, Holanda. Recuerde que todo lo bueno es siempre imitado.

REALIZO EL GOBIERNO OTRA OPERACION DE CREDITO CON LAS INSTITUCIONES BANCARIAS

REPRESENTA UN ADELANTO POR LA SUMA DE DOS MILLONES DE PESOS EN MONEDA AMERICANA

Vendrá a Cuba el experto economista del Export and Import Bank, con el fin de estudiar los recursos del Gobierno, paso previo para la anunciada operación de los cincuenta millones de pesos

Desde hora temprana de la mañana concurrió ayer a su despacho el Secretario de Hacienda, laborando intensamente en la resolución de expedientes que habían sido enviados a distintos Directores Generales del Departamento y que se encontraban pendientes de su firma.

Después, cerca de las once de la mañana, se retiró de la Secretaría para concurrir a Palacio, donde tenía que asistir a la firma de la escritura del préstamo de dos millones de pesos en moneda americana, que anticipan al Gobierno los bancos asociados al Clearing House.

El acto de la escritura tuvo lugar en la Notaría del doctor Barraqué, representando al Clearing House su presidente el doctor José I. de la Cámara y al Gobierno cubano el doctor Oscar García Montes, Secretario de Hacienda.

Este préstamo se hace en el mismo tipo de interés y condiciones del anterior, también llevado a cabo con el Clearing House. Se amortizará el primer plazo el día 30 de abril del próximo año.

El Presidente del Export-Import Bank

Se espera en el transcurso de esta semana que llegue a nuestra capital el experto financiero Mr. Guill, enviado por la alta Dirección del Export and Import Bank of Washington. Este experto tendrá a su cargo la inspección de las recaudaciones del Estado, para después de conocer la fuente de ingresos del Gobierno Cubano, rendir su informe, en relación con la cuenta de crédito que abrirá dicha institución bancaria a la que controla el Gobierno Norteamericano. Se estima que el crédito podrá ser hasta de cincuenta millones de epsos, destinándose en gran parte a obras públicas, saneamiento de ciudades, principalmente la de Guantánamo, etc.

Tan pronto llegue a la Habana Mr. Guill, y realice las visitas oficiales de rigor, comenzará a laborar con el Secretario de Hacienda en cuya Secretaría posiblemente se le adaptará un local para su oficina.

Ordenes de adelantos

Ayer por la mañana, y como publicamos oportunamente, ha dado comienzo la Dirección General de Contabilidad a la emisión de pedidos de fondos a los Pagadores para iniciar el pago a los empleados públicos el viernes día 23 con motivo de las fiestas pascuales.

Como primera providencia se le situaron al Congreso sus fondos, ascendente a $1.158.424.79. También se situaron los fondos para el pago de pensiones a los Veteranos, que cobrarán conjuntamente con los empleados públicos.

Más depósitos

El director General de Inmigración envió ayer a la Tesorería General la cantidad de 18.200 pesos como depósitos garantizando a hebreos procedentes de la Europa Central, que llegarán próximamente a nuestro puerto.

Llegan certificados plata

El Bureau of Engraving and Printing, de Washington envió ayer a la Tesorería General de la República $4.920.000 en certificados plata, de las denominaciones de cinco y diez pesos.

De la emisión de diez pesos, llegaron $3.960.000, faltando por recibir aún $2.040.000, con que se completarán los nueve millones en billetes de cinco pesos que fueron ordenados, dentro de la emisión de 37 millones que autorizó el Congreso por medio de una Ley.

El Secretario de la Comisión de Transporte

El señor Goitizolo, Secretario de la Comisión de Transporte, estuvo ayer en la Secretaría de Hacienda, para entrevistarse con el doctor García Montes, al que no encontró por hallarse éste en Palacio.

El señor Goitizolo nos informó que su visita era sólo para dejar un memorándum solicitando para la Comisión el local desocupado que se tiene la Secretaría de Hacienda en el antiguo edificio de Belén, que es apropiado para ampliar las oficinas de la Comisión.

Recurso de alzada

Por la Audiencia de la Habana se ha dado cuenta a la Secretaría de Hacienda de nuevos recursos interpuestos contra resoluciones de la Dirección General de Aduana, en la aplicación de partidas del Arancel para importaciones realizadas por firmas comerciales de esta plaza.

Entre otras, la firma, viuda e hijos de Nicolás Castaño, de Cienfuegos, interpone cuatro recursos en varias importaciones de arroz; «Barraqué, Maciá y Co.,» en una importación de arroz, y otra por la misma mercancía establecido por la firma «González, Pire y Cía».

También tiene establecido otro recurso por una importación de arroz, la firma J. Balcells y Cía.

Impuesto del dos por ciento

Ha dado cuenta la Audiencia de la Habana a la Secretaría de Hacienda de que la entidad «Cía. Azucarera Atlántica del Golfo», ha interpuesto recurso contra resolución de la Dirección General de Rentas e Impuestos, en el expediente U-2104 por el que se le exige la suma de 1.165 pesos 38 centavos de principal y 296 pesos 35 centavos de recargo, por concepto del impuesto del dos por ciento sobre préstamos a intereses agrícolas.

El Alcalde de la Habana

Con el Presidente entrevistóse ayer el Alcalde de la Habana, doctor Beruff Mendieta. Se informó a los repórters que Alcalde habanero ha obtenido que el Estado abone al Municipio la cantidad de ciento treinta mil pesos por concepto de transporte; cantidad de la que piensa dedicar cien mil pesos al pago de la Policía Nacional y otra parte a contingente sanitario.

PALACIO

Don Fernando de los Ríos

Visitó ayer al señor Presidente el doctor Fernando de los Ríos, Embajador de Barcelona en Washington.

Visita de cortesía en la que fué acompañado por el Encargado de Negocios de la Embajada de Barcelona en Cuba, señor Montilla y el Introductor de la Secretaría de Estado, comandante Miranda.

—Saludé al señor Presidente—dijo a los repórters don Fernando de los Ríos—y le di las gracias por el ofrecimiento de enviar a España cargamentos de azcuar y café.

Dijo que la estancia en Cuba le resulta muy grata, pues la Habana no es más que una extensión de su patria.

El señor Ben

En compañía del señor José A. Fernández, vicepresidente de la Cuban Telephone Company, visitó al Jefe del Estado, el señor Ben, presidente de la citada empresa.

El ingeniero Amadeo López

Acompañado del señor Agustín Batista visitó ayer al señor Presidente, el ingeniero Amadeo López Castro, ex Secretario de Agricultura.

El señor López Castro se halla muy mejorado de la dolencia que ha venido padeciendo.

El Congreso Tecnológico

En las primeras horas de la mañana el señor Presidente abandonó Palacio en compañía de su ayudante. Se informó que había asistido a la inauguración del Congreso Tecnológico verificada en los salones de la Asociación de Ingenieros.

ADELANTO EN LA LABOR POLITICA

Son muy pocos los aspirantes políticos que, al presentarse en el terreno, recogen desde los primeros momentos demostraciones tan favorables como las que ha recibido el conocido cronista teatral Agusto Ferrer de Couto, avezado periodista ligado estrechamente a la gente de teatro y a cuantos tienen que ver con ese género de actividades.

Ferrer de Couto ha lanzado una aspiración para ser Concejal en el Ayuntamiento habanero. Si las adhesiones que no constituyen precisamente la emisión del voto, bastarán para elegir, ya él estaría electo.

Gente de la farándula vernácula, empleados y obreros de teatro, empresarios, compañeros de profesión, artistas teatrales conocidísimos—que para cualquiera constituyen un medio eficaz de propaganda—han brindado al compañero Ferrer de Couto una colaboración efectiva, para aportar a su próxima campaña un factor decisivo.

Los artistas teatrales, los obreros y empleados de teatros, los empresarios, los representantes de compañís de películas, estos elementos organizados y otros que constituyen factores imponderables a la hora de una elección municipal, se proponen obtener una representación en la Cámara Municipal.

La actividad, el entusiasmo, la energía que ha puesto en esta preliminar campaña política Ferrer de Couto, indican sobradamente las posibilidades que ofrece su actuación en este aspecto de la vida habanera.

INFORMA UN GOBERNADOR A GOBERNACION QUE ACTUA PARA EL CUMPLIMIENTO DE LA LEY

—El Gobernador de Pinar del Río informó al Secretario de Gobernación Dr. Ochotorena, que había llamado la atención a los Alcaldes Municipales de Artemisa, Cabañas, Candelaria y Mantua, por no haber adoptado los acuerdos pertinentes, de conformidad con lo que ordena el artículo 139 de la Ley Orgánica de los Municipios. Señala el citado Gobernador que ha requerido a todos los Alcaldes de la provincia para que cumplan con lo que determina el artículo 161 de la repetida Ley Orgánica e informen además por qué no han remitido copias de los acuerdos a la Secretaría de Gobernación.

El propio Gobernador informó que había suspendido los acuerdos marcados con los números sexto, séptimo, noveno, décimo, décimo primero, décimo segundo y décimo tercero, adoptado por el Ayuntamiento de San Juan y Martínez por haber infringido el artículo 188 de la Ley Orgánica de los Municipios.

—El Secretario de Hacienda informó al de Gobernación que a propuesta suya, el Presidente de la República había firmado un decreto en virtud del cual se suspende el acuerdo adoptado por el Ayuntamiento de Santiago de las Vegas, de 3 de Mayo actual, por el que quedaba establecido un impuesto de 15 pesos, para las estaciones de Radiotrasmisiones de menos de 400 kilowatts y que figuraba en el Capítulo de Ingresos del ejercicio 1938-39 en la Relación 14, Capítulo 4, Artículo 6, de Industrias de Libre Regulación.

Básase la suspensión en haber infringido el artículo 216 de la Ley Orgánica de los Municipios y el VII del Capíulo Tercero de la Ley de Emergencia Económica de 29 de enero de 1931, en que se creó un impuesto para las estaciones radiotelefónicas trasmisoras que comprende a las de 400 kilowatts.

Gráfica de la sesión solemne ofrecida por el Ayuntamiento de Camagüey el pasado domingo, para declarar huésped de honor de la ciudad al doctor José Enrique Bringuier, Secretario de la Presidencia, y jefe del Partido Unión Nacionalista en la provincia camagüeyana. Asistieron a este acto representaciones sociales y oficiales, numerosos elementos políticos y pueblo en general.

MOVIMIENTO POLITICO

RUMBO AL INTERIOR

Embarcaron anoche para Oriente, Rubén de León, Pablo Beola y Alfredo González. Para Camagüey lo hicieron, Eloísa Pérez Carreño y Rodolfo León.

Van con el propósito de inscribirse en el Censo Electoral.

Todos son miembros activos del PRC, auténticos realistas.

Deja el Conjunto Lucas Cambó

Definitivamente está decidido que el doctor Lucas A. Cambó, líder del Conjunto en la provincia matanceera, abandone el Partido cenedista.

Se anunció reiteradas veces que ingresaría en el Demócrata Republicano —lo que no tiene confirmación, ya que por el momento sólo se dispone a separarse de la organización política en que ha venido militando.

El batallador político anuncia su determinación en cuanto se refiere a separarse del CND, no así en cuanto al Partido en que continuará laborando.

Mitin Abecedario en Santa Isabel

SANTA ISABEL DE LAS LAJAS, 20 de diciembre.—Se está celebrando en esa localidad, a la hora que telegrafiamos, la anunciada fiesta abecedaria en el Parque Central, con asistencia de distinguidas personalidades provinciales y nacionales, lo que hace más notoria la indiferencia con que el público ha acogido esta demostración política.

Hizo la apertura del acto, con cálido discurso, el doctor Grosso Villapol, a nombre del comité gestor municipal. El resúmen está a cargo del doctor Martínez Sáenz.—GOMEZ FUENTES, Corresponsal.

MITIN AUTENTICO

Anoche celebraron un mitin los auténticos que siguen la orientación del doctor Grau San Martín, en Blanco número 118, entre Animas y Trocadero.

En la casa de la familia Viera, donde se organizó el acto de propaganda, y en todos los alrededores, se engalanó e iluminó.

Hablaron, entre otros miembros del partido Revolucionario Cubano, los señores Eddy Chibás, Conchita Castanedo, Alfredo Nogueira y Aurelio Alvarez, que hizo el resumen.

LOS LIBERALES CAMAGUEYANOS

La tendencia liberal que encabezan en la provincia camagüeyana el senador Enrique Recio, el gobernador Pérez Lara y «Cheo» Acosta, tiene en cada término representación valiosa.

Cuenta con Pastor Domínguez, en Morón; en Ciego de Avila, con el doctor Amado Romero, aspirante a un acta de representante; Antonio Cabrera, y Díaz Villena, actual consejero, que aspira a alcalde. En Florida, tiene a Nicolás Adam, presidente del Ejecutivo Municipal, y Angel Urquiza, aspirante a la Alcaldía y que ya lo fué por ocho años, persona muy querida en aquel término. Tiene en Jatibonico a Andrés Veloso, que fué alcalde y representante y que aspira ahora a la Alcaldía. En Esmeralda, con Pedrito Morciego, aspirante a la Alcaldía, y Figueredo, para representante. En Santa Cruz, Marino García, alcalde, que aspira a representante. En Guáimaro, Benito Blanco, Miguelito Torres, Jesús Milanés, Arturo Enríquez. En Nuevitas, Guillermo Arrebola, doctor Venach, jefe de Sanidad, y otros muchos.

Las reuniones que los líderes Pérez Lara, Enrique Recio y J. Acosta han efectuado en los términos de Camagüey, Ciego de Avila y Morón, continuarán periódicamente.

El senador Rosell ha participado de las mismas, ya que se realiza una labor de cohesión de las fuerzas liberales en la provincia.

La tendencia Pérez Lara cree que ganará sin dificultades el término de Florida, centro de las pugnas dentro del partido.

SOCRATES ROJAS

De un momento a otro se entrevistará con el señor Sergio Carbó, presidente del PRC (realistas), el conocido revolucionario oriental Sócrates Rojas, quien ocupó la administración de correos de Santiago de Cuba, en el gobierno del doctor Grau San Martín.

El señor Rojas se propone organizar en la Habana una agrupación de revolucionarios orientales, con el fin de propugnar los ideales del Partido que orientan los líderes Carbó, León, la Torre y otros.

EL MUNICIPIO DE SANTIAGO DE CUBA

La administración municipal de Santiago de Cuba confronta graves dificultades, las que para ser subsanadas no basta la disposición de los que trabajan en la dirección de los intereses municipales allí.

Sobre ochenta mil pesos tendrá de déficit el municipio santiaguero al finalizar las extraordinarias necesidades de tan importante localidad. Sólo la consignación mensual de 6.800 pesos para Policía, alcanza sobre [illegible]000 pesos anuales. El Hospital de Emergencia tiene carácter semiprovincial al ser atendidos en él los enfermos de hospitales vecinos a la ciudad de Santiago. Dementes y enfermos que fallecen en el Hospital Provincial Saturnino Lora, tienen que ser atendidos por el Municipio de Santiago. Si a todo esto se añade la contribución a la Bolsa del Trabajo, como al Registro de Extranjeros, se comprenderá que el Municipio, con sus propios y escasos recursos, no puede cubrir las atenciones excesivas que tiene que solventar. La suma de ochenta mil pesos anuales para Obras Públicas en el municipio apenas alcanza para las más perentorias atenciones.

Con todo ello, sólo se adeuda a los empleados de aquella administración tres atrasos mensuales.

El señor Filiberto Guerra, por delegación del Secretario de Gobernación, está instruyendo en el Ayuntamiento de Santiago la adaptación del nuevo ejercicio fiscal que corresponde al año natural.

—Entre los aspirantes a la Alcaldía de Santiago de Cuba figuran Justo Salas, popularidad liberal; Desiderio Arnaz, fuerte candidato que se presenta ahora luchando dentro de la organización menocalista del Demócrata Republicano; Cristóbal Cuadras, liberal, y Filiberto Guerra, que fué alcalde pocos meses después de las elecciones del 32.

Fernando Novo y Víctor López, políticos incansables de San Juan y Martínez, que recientemente abandonaron el CND donde tantas batallas libraron en otra época nos dicen que se aprestan a seguir las orientaciones del representante Dr. Dominador Pérez Silveira, servicial y hábil político pinareño.

En aquel término cuanto vale en el cenedismo solicitó su baja de esa organización política e ingresó en el Demócrata-Republicano.

—González Cordero nos informa de que gremios obreros y sindicatos de la provincia pinareña, llevarán la candidatura del señor Juan I. Cobián, actual jefe de la oficina provincial del Trabajo, para representar en la Cámara a Pinar del Río.

El señor Cobián desempeña ese cargo hace tres años; ha sabido captarse el afecto de los obreros y la acervo político personal muy valioso.

Elizardo Nescolardes, secretario de Correspondencia del CND en Manzanillo, y presidente de la Asociación de la Prensa allí, nos envía un expresivo telegrama que dice: «Desmienta categóricamente la disolución del Conjunto en Manzanillo. Se Mantiene por el noble esfuerzo de la sargentería que presido».

—De un momento a otro embarcará rumbo a Guantánamo, el señor Manuel Tardo González. Va a luchar en aquel término por los intereses políticos del representante Demófilo Fernández Junio. El señor Tardo González pertenece al cuerpo de vigilancia de la Cámara de Representantes.

SE MANTIENE EN EL PUN

El alcalde municipal de Agramonte, señor José Naranjo, ha dirigido una carta al doctor Agustín Acosta, presidente del Partido Unión Nacionalista, desmintiendo la noticia de que haya abandonado el PUN para engrosar las filas del Demócrata Republicano.

LA DUALIDAD DE REPRESENTACIONES DEL P.R.C.

Según noticias, el doctor José A. Martínez presentó ante el Tribunal Superior Electoral la documentación que le acredita como representante del partido Revolucionario Cubano (Auténticos), ante el máximo organismo electoral.

Esa designación la ostenta en la actualidad el doctor Manuel Lozano Pino.

Ambos señores responden a las distintas tendencias que bajo el mismo nombre de P.R.C. se mueven en la vida política del país.

La resolución que sobre el particular acuerde el Tribunal Superior Electoral, servirá de norma, ya que la dualidad de representaciones existente en todas partes de la República ante las juntas municipales por parte de los miembros de las dos ramas del P.R.C. origina confusiones que son consultadas.

El Superior Electoral siempre responde que debe dirigirse la Junta al Comité Ejecutivo Nacional del partido de referencia, para que éste señale quién debe ostentar debidamente la representación del P.R.C. Como existen dos organismos políticos que funcionan con idéntica denominación, aquí la incertidumbre.

La cuestión quedará dirimida una vez que el Tribunal Supremo resuelva sobre planteamientos que se le han hecho.

Esta tarde se verificará el entierro de la Sra. Amelia Domínguez Torres de Vidal

Ramón Vidal y Hoyos, uno de los más efectivos valores políticos de Jesús María, pasa en estos instantes por el terrible dolor de haber visto morir a la compañera de su vida, la señora Amelia Domínguez Torres, hermana de otros dos valiosos luchadores políticos del propio barrio; Figenio y Augusto Domínguez Torres.

Una operación de urgencia, de vida o muerte, obligó a la infortunada dama a ingresar en una de nuestras más acreditadas clínicas; pero la dolencia era tan aguda y ofrecía tan poca resistencia el organismo, que la operada falleció 22 horas después.

El entierro saldrá esta tarde a las cuatro de la calle de Revillagigedo y promete constituir una sentida manifestación de duelo.

Nos asociamos de todo corazón al duelo de su viudo, señor Vidal, y de sus hijos Ramón, Cachita, Carmelina y Pedro Vidal y Domínguez, deseándoles resignación para sobrellevar este rudo golpe.

COLEGIO DE PROCURADORES DE LA PROVINCIA DE LA HABANA

CONVOCATORIA

De orden del señor Decano p. s. r. y en cumplimiento de lo dispuesto en el artículo 18 de los Estatutos de este Colegio, cito a todos los Procuradores colegiados para la Junta General Extraordinaria, que deberá celebrarse hoy, día 21 del actual, a las cuatro de la tarde, en el local social, sito en Paseo de Martí, número 101, tercer piso. Caso de no completarse el quórum necesario de acuerdo con los Estatutos del día antes expresado, dicha Junta tendrá efecto el día 22 del actual mes de Diciembre, a la propia hora y en el mismo lugar. Para ambas reuniones regirá la presente

ORDEN DEL DIA

1o.—Interpelación a la Junta de Gobierno sobre las causas que impidieron la celebración de sesión ordinaria de ese organismo en el mes de noviembre del actual.

2o.—Interpelación a la misma Junta sobre la marcha en general de los asuntos del Colegio y la labor realizada en el actual período, iniciativas pendientes y orientación general que se hubiere trazado.

3o.—Adopción de los acuerdos necesarios para la solución de las dificultades que confronte la Junta de Gobierno, a fin de que en lo sucesivo pueda desenvolver su actividad estatutaria y realizar las tareas de su incumbencia.

4o.—Decisión de cualquiera otra cuestión relacionada con los demás extremos consignados, o cuestiones que surjan en relación con los mismos, adoptándose los acuerdos necesarios para que queden resueltas definitivamente las dificultades confrontadas en la actualidad.

Y para publicar en el periódico DIARIO DE LA MARINA, se extiende la presente, en La Habana, a trece de Diciembre de mil novecientos treinta y ocho.

Vto. Bno.:
ENRIQUE URIOSTE,
Decano p. s. r.

JUAN E. MAYORGA,
Secretario p. s. r.

A LOS PROPIETARIOS DE LA HABANA

ELIMINEN PERDIDAS POR ALQUILERES Y DIFICULTADES CON LOS INQUILINOS

THE RENTALS GUARANTY CO. INC., (COMPAÑIA GARANTIZADORA DE RENTAS, S. A.) además de administrar sus bienes, garantiza al propietario el cobro de los alquileres de sus casas mientras estén ocupadas, AUNQUE EL INQUILINO NO PAGUE RENTA.

THE RENTALS GUARANTY CO. INC., le dará estas ventajas por una módica suma mensual que oscila alrededor del CINCO POR CIENTO de la renta bruta a percibir.

THE RENTALS GUARANTY CO. INC. garantizará a los propietarios sus rentas mediante POLIZA DE FIANZA que expedirá «ORBE, S. A., COMPAÑIA DE SEGUROS Y FIANZAS EN GENERAL».

Suscríbase hoy mismo en THE RENTALS GUARANTY CO. INC., Obispo 355, esquina a Habana, o infórmese por el teléfono M-7828.

HAGASE AHORA suscriptor del

DIARIO DE LA MARINA

y lo recibirá GRATIS los días que restan de este mes.

Suscríbase

por los teléfonos:

M-7911, M-7912 y M-7913,

de nuestra Administración, para disfrutar de ese beneficio que le ofrece el mejor y más completo periódico que se edita en Cuba y lo tendrá antes de las siete de la mañana en su domicilio

Las suscripciones en Provincias pueden solicitarse directamente, o por medio de nuestros Agentes

M.E.C.D. 2016

EN SEPTIEMBRE Y NO EN MARZO DEBERAN EFECTUARSE LAS JUNTAS GREMIALES PARA EL REPARTO DE CUOTAS

EL MEJOR REGALO DE PASCUAS

No hay ninguna como la SCHICK!!

AHORA SI ES UN PLACER AFEITARSE...

Aclamada por más de 3,000,000 de hombres

ADQUIERA LA AFEITADORA SCHICK SIN DEMORA, USTED QUEDARÁ MUY SATISFECHO

La Afeitadora Schick, la primera afeitadora eléctrica, es usada a diario por más de 3,000,000 de hombres que la adquirieron porque es la UNICA que brinda TODAS estas ventajas:

1. *Afeita suave y rápidamente sin producir la más mínima irritación aún en el cutis más delicado.*
2. *Descañona siempre, lo mismo la barba suave que la más dura.*

Además si los fabricantes de hojas han comenzado a hacer afeitadoras eléctricas, tácitamente han otorgado el mejor certificado de eficacia a la Schick, *que fué la primera y sigue siendo la primera.*

Y, desde luego con la Schick no se necesitan hojas, jabón, cremas ni lociones porque afeita en seco. No hay piezas que afilar, cambiar o reponer. Es una inversión segura y que produce durante largos años el beneficio diario de una afeitada perfecta, sin más gastos.

Agentes exclusivos para Cuba:

ADOLFO KATES & HIJO

JUSTIZ ENTRE OFICIOS Y BARATILLO — HABANA

AFEITADORA SCHICK

DEMOSTRACION Y VENTA EN:
LA HABANA

Salvador Foncón, «Le Trianón», Ave. de Italia 91.
P. Ruiz y Hno., Obispo 101.
Sandalio Cienfuegos, Joyería «El Gallo», San Rafael e Industria.
Chas Berkowitz, «La Moda Americana», San Rafael y Amistad.
Electric Equipment Co., Ave. de Italia 22½.
Fernández y Cía., «Le Palais Royal», Obispo y Compostela.
Solís Entrialgo y Cía., «El Encanto», Galiano y San Rafael.
Cuervo y Sobrinos, San Rafael y Aguila.
Casa Vassallo Obispo y Bernaza.
Casa Swan, Obispo 51.
«Casa Harris», O'Reilly 104.
«La Filosofía». Neptuno y San Nicolás.

EN EL INTERIOR

Balbis, Rodríguez y Cía. Céspedes 208. Cárdenas.
Prudencio Crespo, Jagüey Grande.
A. Pérez y Cía., S. en C Ferretería «La Llave», Sagua la Grande.
J. Fernández y Cía., S. en C., Camajuaní.
H. F. Soltau, J. M. Agramonte 17, Ciego de Avila.
Bustabad y Hno., «El 20 de Mayo», Guantánamo.
Gabriel P. Pupo e Hijo, Frexes No. 12, Holguín.
M. de la Cruz Morera, Aguilera alta No. 12, Santiago de Cuba.

LA ALCALDIA PIDE AL PODER CENTRAL ADAPTE LA LEY QUE ESTABLECIO EL AÑO NATURAL

Mil pesos a la Comisión que estudia el problema del agua.
Lugares en que se distribuirá a los pobres la cena pascual.
Pasado mañana se entregarán los cien mil pesos de la Policía

TENDRA $195,000 MENOS QUE EL PRESUPUESTO ACTUAL EL QUE HABRA DE REGIR EN EL PRIMER AÑO NATURAL

El Jefe del Departamento de Impuestos Municipales, señor Angel Bertematty, dió a conocer ayer a los repórters, el texto de la sugerencia que acaba de elevar al señor Alcalde, proponiendo una importante modificación a la ley del dos de noviembre, que cambió para años naturales la Contabilidad de los gobiernos locales.

Dicho informe dice así:

La Habana, diciembre 19 de 1938.

Señor Alcalde:

«El Decreto Presidencial reglamentando la Ley de dos de noviembre último, sobre cambios en el computo del Año Fiscal o Económico, dice en su artículo IV los siguiente:

El Registro de Contribuyentes a que se refiere al artículo 98 de la Ley de Impuestos Municipales, la iniciará en la primera quincena de diciembre, la Secretaría de la Administración Municipal, según el resultado de los repartos que se hayan efectuado en la primera decena del mes de marzo, debiendo regir éstos y las demás inscripciones con cuotas de Tarifa, hasta el fin del próximo año económico en diciembre 31.

Aunque al promulgarse el Decreto ha pasado ya la primera quincena de diciembre, parece, que según dicho artículo IV, los repartos hechos en marzo de 1938, deberán integrar el Registro de Industria y Comercio, (con los tributantes de Tarifa), durante todo el año fiscal de 1939 o sea, hasta diciembre de 1939.

Ahora bien: no está determinado claramente, pero dado el precepto vigente y lo que se deduce del citado artículo IV, parece que de todos modos habrá que convocar juntas gremiales en la **primera decena de marzo de 1939,** para que los repartos que entonces se acuerden, surtan sus efectos de enero a diciembre de 1940.

Como se ve, se van a hacer unos repartos con diez meses, casi un año de anticipación, lo que contraría terminantemente la estructuración dada en la ley de Impuestos Municipales, que es de sólo «cuatro meses» de antelación a su vigencia; es decir, que se forman en marzo para comenzar a regir en el primero de julio.

Es inadmisible y es perjudicial y dañino para el Municipio, hacer con tantos meses de anticipación los Repartos, porque aquellos a quienes les aplique las tres cuotas, con todo ese tiempo por delante, harán todo lo posible por evadirlas y así surgirán los fraudes y los procedimientos tortuosos para burlar al Municipio, aparte de que, en realidad, en todo ese tiempo pueden ocurrir naturalmente bajas y desapariciones que perjudiquen grandemente a nuestros intereses y todo por esa exagerada anticipación en formar los repartos.

Si la Secretaría de Gobernación modifica el artículo 98 de la Ley de Impuestos municipales y donde dice primera quincena de marzo, pone ahora quincena de diciembre, artículo IV, de la misma manera podía modificar ese mismo precepto y el artículo 76 y donde éstos señalan el mes de marzo o «primera decena del mes de marzo», determinar que será en la «primera decena del mes de septiembre, (o sea, con sólo cuatro meses de anticipación al comienzo del año económico), y comprendiendo las inscripciones efectuadas hasta el último día del mes de agosto.

Esto está más de acuerdo con el plan seguido en la Ley de Impuestos Municipales y es además mucho más lógico, más racional y más conveniente a la marcha administrativa del Municipio.

En consecuencia de lo expuesto, este Departamento somete a su consideración y le ruega se sirva resolver sobre estos dos puntos:

Primero: Si aunque ha pasado al promulgarse el Reglamento la primera quincena de diciembre, se forman los nuevos Registros del Impuesto Industrial y Comercial para el Año Fiscal de 1939, incluyendo en ellos para regir hasta el 31 de diciembre de 1939, los repartos hechos en marzo de 1938.

Segundo: Se solicite del señor Presidente de la República, (por conducto del señor Secretario de Gobernación), la modificación del artículo IV del Reglamento de la Ley del dos de noviembre de 1938 a la manera siguiente:

Artículo IV.—El Registro de Contribuyentes a que se refiere el artículo 98 de la Ley de Impuestos Municipales, lo iniciará en la primera quincena de septiembre, la Secretaría de la Administración Municipal, según el resultado de los repartos formados en la primera decena de dicho mes de septitembre, conforme el artículo 76 y siguientes de la misma Ley y las demás inscripciones con cuotas de tarifa cuyos repartos y cuotas regirán del primero de enero al 31 de diciembre de cada año».

Respetuosamente de usted:

Angel BERTEMATTY,

Jefe del Departatmento de Impuestos.

Mil pesos para la Comisión Local del Agua

El Alcalde de la Habana, doctor Antonio Beruff Mendieta, ha puesto a la disposición del señor Presidente de la Comisión Oficial que, designada por el Gobierno estudia la solución del problema del abasto de agua a la ciudad, la suma de mil pesos, m. o.

Dicha cantidad se destinará a sufragar los gastos que ocasione el funcionamiento burocrático de aquel organismo y su entrega espontánea, ha sido estimada como una demostración más de los buenos deseos que animan al Mayor de la Ciudad en tan importante propósito gubernamental.

El cheque correspondiente fué extendido por la Contaduría Municipal a favor del Secretario de Obras Públicas, ingeniero Enrique Ruiz Williams.

Solicitud de licencias para nuevas construcciones

En el Registro General del Municipio, se presentaron solicitudes de licencias de obras, acompañadas de planos y memorias, para construir en los siguientes lugares:

María Luisa Gómez Mena, viuda de Cagiga, presentó planos para legalizar las obras que fueron realizadas en la casa de la calle 17 esquina a Baños. Santiago Touriño, para agregar una tercera planta a la casa de la calle Xifré y Estrella. Asociación Cubana de Beneficencia, para ampliar el Sanatorio con locales destinados a almacenes, cocina, crematorios y otros usos, en la Calzada del Cerro, 1316. Benito Fernández Escanlar, para una planta en Correa y Serrano. Adriano Baster, para una planta en Arroyo Naranjo entre los kilómetros 11 y 12. Rafael Bataller, para una planta en María Rodríguez esquina a Milagros.

Contenido de las veinte mil raciones a pobres

El Secretario de la Administración Municipal, doctor Orosmán Viamontes y Romero, informó a los reporters que las Veinte mil Raciones que la Administración repartirá gratuitamente entre los vecinos pobres del Término, el próximo día 24, importan $16,500.00, los que se abonarán con cargo a los créditos correspondientes.

Cada ración contendrá los siguientes artículos:

5 libras de arroz, Siam, 5 estrellas $0.23, 3 libras de frijoles negros, $0.09, 1 libra de manteca extra $0.12, 2 libras de dulce de guayaba $0.075, 3 libras de harina de maíz $0.06, 3 libras de azúcar refino $0.0885 y dos latas de leche condensada $0.164. Importe de cada ración $0.8275. Todas serán distribuídas en los siguientes lugares: 3 mil en el Palacio Municipal, 1.500 en el Cuartel de Magoon, 2 mil en el de Maternidad, 1.500 en el Infancia, 2 mil en el Cuartel de Bomberos del Cerro, 1.500 en la Bolsa del Trabajo, 2 mil en la Escuela Vocacional, 1.500 en la Escuela José Miguel Gómez, y 1.500 en el Cuartel de Jesús del Monte.

Las tarjetas correspondientes se entregarán de hoy a mañana en el Palacio Municipal, y serán distribuídas por los señores Concejales y el Secretario Particular del Alcalde.

Los pagos de ayer al personal del Municipio

Los pagos de haberes del pasado mes de noviembre a los empleados del Municipio, continuaron ayer, liquidándose las siguientes nóminas: Compras, Material y Transporte del Acueducto y Jornales correspondientes a la segunda quincena, que importaron un total de 10 mil 226 pesos.

También fué abonada la suma de 2 mil 246 pesos a cuenta del pago de las raciones que se entregarán a los pobres el día 24.

El día 22 pagará el Municipio a la Policía

El próximo jueves día 22, se ordenará por el Alcalde Municipal, la entrega de la suma de $100,000 al Pagador del Cuerpo de la Policía Nacional, para el pago de sus haberes del actual mes a los miembros de dicha organización.

De esa manera, contribuye la Municipalidad a que los dignos guardadores del orden cobren por adelantado el mes como los demás servidores de la Nación.

Ultimado el Presupuesto del Municipio Habanero

En las oficinas de la Secretaría de la Administración Municipal se viene laborando día y noche en la preparación del Mensaje que el señor Alcalde, doctor Antonio Beruff Mendieta, remitirá próximamente al Consistorio con el ante-proyecto presupuestal confeccionado por la Contaduría para el próximo año natural.

Como ya hemos publicado en otra oportunidad, en el mismo se estipulan en $7,179,000.00 los ingresos probables contra $6,835.000.00 de egresos.

En general, el presupuesto recomendado por el Mayor, aunque implica aumento en los gastos de Educación y rebaja en los de Obras Públicas, representa la suma de 195 mil pesos menos que el vigente.

Piden dos peritos arquitectos en San Lázaro 671

El Juez de Instrucción de la Sección Tercera, se ha dirigido al señor Alcalde, pidiéndole disponga que dos peritos arquitectos del Municipio se personen en la casa San Lázaro 671, lugar donde hace dias ocurrió un lamentable accidente al caerse un piano del tercer piso mientras se hacía una mudanza, ocasionando la muerte al obrero Arturo Valdés Cartaya y lesiones graves a la menor Orfelina Sánchez.

Los arquitectos municipales, informarán de las causas que originaron el accidente, en el proceso que por homicidio se ha radicado en el referido juzgado.

RCA Victor
VENTA AGUINALDO
Damos $195 solo por $165

1 RADIO 10-Q-1 $165
1 TOCADISCOS $ 25
5 DISCOS $ 5
$195

TODO POR $165

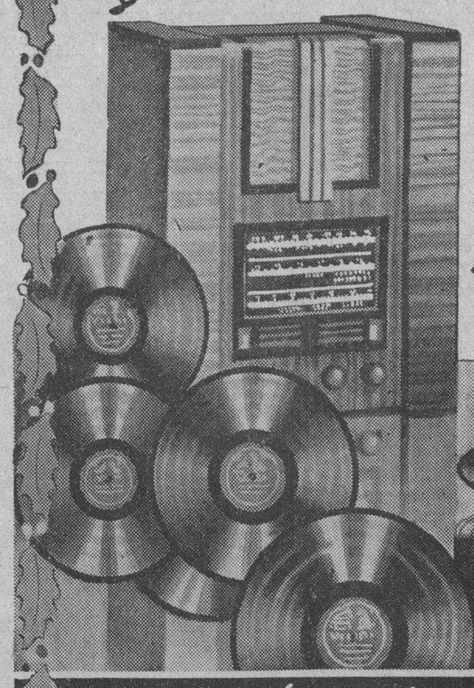

HUMARA Y LASTRA, S. en C. MURALLA, 405 467 M-1640 M-9095
CIA. CUBANA DE FONÓGRAFOS O'REILLY 523 TELEFONO M-1208
UNIVERSAL MUSIC CO. SAN RAFAEL 104 TELEFONO M-2932
LA CASA DE LA MÚSICA BELASCOAIN 262 TELEFONO U-5458
CASA BARRIE O'REILLY 453 M-9598

Todos los Domingos a las 2 P. M. Programa "LLAVE MÁGICA" Retrasmitido por las Estaciones CMQ y COCQ-CMBZ y COBZ

Aclara el Departamento Legal de la Asociación Nacional de Industriales el Informe que elevó al Presidente

Ha sido mal interpretado. Información errónea en un periódico. El Dr. Rafael García Barbón, abogado jefe de ese Departamento, nos expresa en síntesis el verdadero alcance de dicho informe

Con motivo de la interpretación errónea que uno de los periódicos de la mañana a dado al informe que el Departamento Legal de la Asociación Nacional de Industriales elevó a su Presidente, el doctor Rafael García Barbón los hace la oportuna aclaración sintetizando el alcance de dicho informe y que es, como a continuación queda expresado.

«Los días 24 de diciembre y 1ro. de enero, son días festivos, lo mismo que el 1ro. de mayo, Día del Trabajo, y que todos los domingos (según la Ley de 20 de abril de 1922 y el Decreto-Ley No. 10 de 24 de abril de 1934), no son días de fiesta nacional, pues los únicos establecidos legalmente como tales son: 28 de enero, 24 de febrero, 20 de mayo, 12 de agosto, 10 de septiembre, 10 de octubre, 12 de diciembre, y este año, el 12 de noviembre como día del Censo Electoral.

«Día de duelo nacional es solamente el 7 de diciembre.

«El día 27 de noviembre, es de recogimiento público.

«El 14 de abril, no es fiesta nacional, ni festivo tampoco son días de duelo nacional, ni festivo, ni mucho menos de fiesta nacional el jueves y viernes de la Semana Santa (fiesta religiosas movibles), en que sólo vacan los Tribunales de Justicia por virtud del inciso 2 del artículo 173 de la Ley Orgánica del Poder Judicial.

«Nuestra legislación positiva distingue entre días festivos y días de fiesta nacional, aunque no los define, si bien se admite generalmente que los últimos son de carácter altamente patriótico y que en los primeros se comprenden todas las festividades que responden a una tradición, como los domingos, o de cualquier otro regocijo público de relativa importancia, legalmente reconocido.

«Según el Decreto-Ley No. 217 de 18 de mayo de 1934, cuando un día festivo señalado por la ley coincida con un domingo, se entenderá pospuesta la festividad para el lunes siguiente a todos los efectos procedentes.

«En este precepto están comprendidos los días de fiesta y duelo nacional, bajo la denominación genérica de festivos, porque en realidad lo son: como también son festivos los domingos; pero no todos los festivos son días de fiesta nacional, pues éstos y los de duelo nacional no son más que los expresamente así considerados en las leyes en que han sido declarados.

«El Decreto No. 1824, (en su relación con el No. 789, ambos de 1938) dispone que al trabajador jornalero se le compute a su jornada de labor, como si durante la misma hubiere realizado trabajo efectivo, «el tiempo que permanezca inactivo por interrupción originada por día de fiesta o de duelo nacional», se refiere exclusivamente a los días de duelo o de fiesta nacional en especial y no a los festivos en general. No están pues comprendidos en este precepto últimamente citado (Decreto No. 1824 de 1938) ninguna de las festividades de los días 1ro. de enero, Jueves y Viernes Santos, 14 de abril, 1ro. de Mayo, 27 de noviembre y 25 de diciembre de cada año ni otras análogas como los domingos; aunque algunos de esos días sean festivos a los fines del Decreto-Ley núm. 217 de 1934 y de la legislación vigente sobre cierre de establecimientos comerciales e industriales etc.

LOS COMERCIANTES DE SAN RAFAEL Y GALIANO CELEBRARON UNA JUNTA

Los comerciantes de Galiano y San Rafael celebraron en la tarde de ayer una animada Junta General, para informar y conocer diversos asuntos de actualidad y especialmente lo relacionado con la próxima temporada de turismo.

Fueron objeto de un detenido estudio los diversos registros que está organizando la Secretaría de Comercio, entre los que figuran el de importadores y exportadores, de especialidades y utensilios farmacéuticos, de suministradores y otros, en cuyas declaraciones juradas se exigen indebidamente sellos del Timbre y autenticación de firmas, amén de datos que son incontrolables por los interesados, de todo lo cual y vista su improcedencia, si se tiene en cuenta que en época reciente la misma Secretaría realizó un censo de industriales y comerciantes en donde figuraban todos esos detalles, se acordó pedir a la Confederación de Corporaciones Económicas y Conjunto de Calles Comerciales de la Habana la correspondiente discusión, pues hay que expresar en alguna forma a las esferas oficiales los perjuicios que se irrogan al comerciante con tan frecuente solicitudes de informes que no tienen una finalidad útil a los intereses generales del país y sí la inversión de un tiempo del que no siempre se puede disponer.

También se acordó protestar por conducto de la Corporación Nacional del Turismo del intento que hay de exigir un carnet a los turistas, según información publicada en la prensa de la mañana de ayer, considerando tal medida, si llegara a realizarse, altamente perjudicial para el país. No se tiene noticia de que en ningún país se haya intentado semejante cosa, sino muy por el contrario cada vez se ofrecen más facilidades para atraerlos.

Finalmente se acordó convocar urgentemente a la Sección de Turismo y Propaganda para estudiar diversos proyectos presentados relacionados con la próxima temporada de turismo.

Los "cedillistas" querían comprar ¡1.200,000 rifles

La cantidad de armas, mayor que la del Ejército de E. U. iba a vendérselas Mussica

NUEVA YORK, Dic. 20. (Exclusiva).—Gran parte de las armas obtenidas por Saturnino Cedillo, el jefe de la fracasada rebelión del Estado de San Luis de Potosí, México, fueron suplidas por el suicida Felipe Mussica, quien bajo el nombre de F. Donald Coster, llegó a ser presidente de la poderosa droguería «McKosson y Robbins», según creen varios obstinados newyorquinos quienes hicieron hoy conjeturas sobre la disposición de 1.200,000 fusiles «Lee-enfield» que se dijo fueron vendidos por el audaz aventurero a una compañía petrolera.

La revelación de la venta de los fusiles fué hecha por Frederick Winkenkey, vicepresidente de «McKosson y Robbins», quien testificando ante el fiscal general declaró que a principios de este año Coster o Mussica estaban tratando de adquirir 1.200,000 fusiles «Lee-Enfield». Dicho armamento es dos o tres veces mayor al que tiene todo el ejército de los Estados Unidos.

Wyngersky agregó que él ignoraba si la transacción se había llevado a efecto. Declaró que Coster le había dicho que su cliente era la «Standard Oil Co. La Inglesa», el testigo, sin embargo, no especificó cuál «Standard» era la que estaba interesada.

Brien Mc Mahon, ayudante del fiscal general, al llegar a Nueva York a encargarse de la investigación de los asuntos de «McKosson y Robbins», declaró que la principal fuente de ingresos de Coster era la venta de alcoholes. Agregó que junto con Coster operaban varios magnates de Wall Street y del bajo mundo newyorquino.

Ayer se supo aquí también que Coster tenía un arsenal en Montreal. El ayudante del fiscal, Joseph F. Ruggieri, testificó que había encontrado el arsenal cuando fué a Montreal, recientemente, a investigar los supuestos almacenes de drogas que la casa «McKosson y Robbins» alegaba poseer en dicho país.

El arsenal según Ruggieri, fué construído para el gobierno de los Estados Unidos en 1916 al que fué arrendado por los hermanos Mussica en 1931, quienes condujeron su venta clandestina de armas desde ese almacén, suministrándolas a varios revolucionarios suramericanos.

Según los testigos el Musica era el primer contrabandista de licores de los Estados Unidos. A su lado «Al Capone» y **Dutch** Schultz resultaban pigmeos. Sus operaciones en armas ilícitas eran suficientemente importantes para suplir a los ejércitos combinados de todos los países americanos.

Mientras los testigos iban gradualmente levantando la cortina que encubrió las operaciones fabulosas de este individuo digno de una novela de Ponson Du Terrail, el cadáver del moderno «Rocambole» salía de la capilla ardiente, en una agencia funeraria de Brooklyn, y era conducido a un cementerio del condado de Queens.

El catafalco de plata maciza, valorado en unos 3,000 dólares y las flores, en otros tres mil dólares fueron los únicos vestigios del fortunón que logró reunir al levantar el fantástico castillo de naipes que se vino al suelo al soplarlo los agentes de la justicia.

HIRIERON DE GRAVEDAD AL SECRETARIO JUDICIAL DE SANTIAGO DE LAS VEGAS

Con motivo de haberse publicado en la prensa equivocadamente que el señor Victoriano Piñera, secretario del Juzgado Municipal de Santiago de las Vegas, había agredido al señor José M. Martí, cuando es lo cierto que el señor Piñera ha sido el que resultó agredido violentamente por un sujeto con motivo de que hacía dos años el secretario agredido, atendiendo órdenes de su superior, el señor Juez de Primera Instancia de Bejucal, cumplimentó una carta-orden librada en procedimiento sumario que se seguía contra el padre del agresor, y éste, disgustado por ello, hirió gravemente al secretario que se encuentra guardando cama, aunque ya algo mejorado.

Se trata, pues, de una agresión ilegítima de la que fué víctima dicho funcionario judicial.

EN CAMINO DE SOLUCION EL PROBLEMA DE LAS MEDICINAS, DICE EL DOCTOR E. BUTTARI

Importantes acuerdos tomados por la Comisión Asesora del Secretario de Comercio. Presentados los modelos para ser fijado el precio de venta al público. Utilidad: el 25 x 100

Presidida por el doctor Edgardo Buttari, Secretario de Comercio, se reunió en la tarde de ayer la Comisión asesora del Secretario de Comercio para el servicio de la regulación de los precios de las drogas, especialidades farmacéuticas, etc. Estuvieron presentes en la misma el doctor Antonio S. Pino, presidente de la Comisión, el señor Oscar Campos, secretario de la misma, y los señores César Jener y doctor Luis J. Botifoll, director de la Inspección General de la Secretaría de Comercio y abogado consultor de la misma, respectivamente, y miembros oficiales de la Comisión; y los miembros adjuntos señores doctores Otto Bluhme, Emilio Roelandts, Oliva Castro, Uridico Hernández, Olavarría, Taquechel, Aldaya, Bennet, Mestre, Castagnet, Sánchez y Prieto.

Durante tres horas estuvo reunida la Comisión. En el curso de la misma que abrió el doctor Buttari, Secretario de Comercio, se aprobó el acta anterior. Seguidamente se le dio posesión a los señores Mestre, Roelandts y Oliva, los dos últimos auxiliares de la Unión de Representantes de Productos Farmacéuticos Extranjeros, por las secciones francesa y americana respectivamente de dicha Unión.

El doctor Buttari, Secretario de Comercio mostró a los miembros de la Comisión el modelo oficial confeccionado por la Secretaría, que deberán llenar, señalando el precio de venta al público, los laboratorios, fábricas y representantes e importadores libres de productos extranjeros; acordándose remitir a los interesados que figuren inscriptos en el Registro Especial creado al efecto en la Secretaría de Comercio dichos modelos para que con vista de un estudio previo de los mismos expresen a la Secretaría el tiempo que necesitan para llenarlos debidamente, a fin de que el propio Secretario de Comercio señale en definitiva dicho plazo.

El Secretario de Comercio dio cuenta de proyecto de Decreto fijando la utilidad lícita que debera percibir el farmacéutico. En dicho Decreto se señala el 25 por ciento sobre el precio de venta al público, de las especialidades farmacéuticas y opoterápicas. Los miembros de la Comisión y los adjuntos mostraron su conformidad con dicho Decreto. Y especialmente los representativos de la Asociación Farmacéutica Nacional y de la Cámara Mercantil de Farmacia declararon que no solamente lo aprobaban sino que las clases que representaban aceptaban dicho porcentaje como una contribución al mejor éxito de las medidas tomadas por el doctor Buttari, Secretario de Comercio, encaminadas a regular el precio de dichos productos.

Después el doctor Buttari informó sobre otro Decreto en proyecto estableciendo los descuentos lícitos por razón de PRONTO PAGO en las ventas que los mayoristas efectúen a los detallistas, y por el cual se señala que dichos mayoristas podrán potestativamente, otorgar hasta un 5 por ciento de descuento cuando los pagos se realicen dentro de los diez días de la fecha de la factura y de un 2 y medio por ciento cuando los pagos se verifiquen dentro de los treinta días sin que en ningún caso sea permitido conceder descuentos mayores ni por términos distintos de los anteriormente señalados. Después de deliberarse ampliamente sobre el Decreto aludido todos los presentes mostraron su aceptación, por cuanto no se había formulado ninguna objeción.

El Secretario de Comercio sometió a la consideración de la Comision Asesora el procedimiento a seguir en cuanto al pago de los gastos por concepto de fletes; y después de discutirse ampliamente el asunto se acordó declarar la sesión permanente, con un receso de la misma hasta hoy a las cinco de la tarde, que se continuará discutiendo el mismo asunto. Este problema de la discusión de los fletes es uno de los más importantes a resolver por la Comisión, después del de la fijación del porcentaje de utilidad a los farmacéuticos.

A las ocho de la noche terminó la sesión celebrada ayer.

El señor Buttari, Secretario de Comercio, una vez terminada la sesión, declaró a los periodistas «que se hallaba muy satisfecho de la forma como marchaban los trabajos de la Comisión Asesora, ya que en todos sus miembros prevalece un amplio espíritu de cooperación, a pesar de los debates que en las sesiones se producen, muy naturales ya que cada cual defiende los intereses que representa; y que este problema de las medicinas estaba ya en el camino de su solución, pues con la medidas tomadas hasta ayer iba siendo un hecho el control necesario para su supervisión por parte del Gobierno. Y que con ello estaba demostrando que los propósitos que lo animaron a intervenir en el mismo, para garantiar los legítimos intereses de las partes interesadas así como del pueblo consumidor, pronto serían una realidad».

Cervecería "La Tropical"

La Cervecería La Tropical desea a todos los habitantes de Cuba, sin distinción de matices ni de clases, unas felicísimas Pascuas

Con todos y para todos

EL COMANDANTE BERNARDO GARCIA, AYUDANTE DEL Cnel. PEDRAZA, REGRESO DE E. U.

Por la vía de La Florida regresó en las primeras horas de la mañana de ayer a esta capital, después de haber disfrutado de unas cortas vacaciones en los Estados Unidos, nuestro distinguido amigo el Comandante Bernardo García, máximo ayudante del Coronel José E. Pedraza, Jefe de la División Central de la Policía Nacional.

El Comandante García concurrió ayer a su despacho de la Jefatura de Policía, donde permaneció varias horas, atendiendo a los asuntos relacionados con su cargo.

NOTA ACLARATORIA DE LA AYUDANTIA GENERAL DEL EJERCITO

La señora Mercedes Cano Fernández o Josefina Delgado González, conocida por La Capitana o La Reservista, no tiene relaciones de ninguna clase con el Ejército Constitucional ni pertenece a la Reserva Militar.

Este informe nos ha sido suministrado por la Ayudantía General del Ejército Constitucional debido a que se tienen noticias de que la citada señora ha invocado ese nexo para realizar operaciones comerciales con algunos industriales que han resultado, según ellos, estafados por la mencionada persona.

M.E.C.D. 2016

DIARIO DE LA MARINA

(S. A.)
FUNDADO EN 1832.
(Dirigido hasta 1919 por D. Nicolás Rivero y Muñiz)
DIRECTOR: Dr. JOSE I. RIVERO — ADMINISTRADOR: D. CELSO GONZALEZ
Domicilio Social: PASEO DE MARTI, número 103
Joshua B. Powers, Ins. 220 East. 42nd. St. New York City

Editado por la Cía. DIARIO DE LA MARINA. (S. A.), cuyo programa consiste «en la defensa de los intereses generales y permanentes de la Nación cubana, de los especiales de la Colonia Española establecida en la misma y de la unión y armonía entre los diversos elementos que conviven en el país». Art. 1o. de los Estatutos.

TELEFONOS DEL DIARIO

Dirección	M-2856
Administración	M-7911
Suscripciones	M-7911
Quejas	M-7911
Clasificados	M-7915
Jefe Redacción	M-1287
Redacción	M-7913
Sports	M-7912
Ag. Guanabacoa	XO-1584

PRECIOS DE SUSCRIPCION

	Territorio Nacional	Extranjero	Países Fuera del Convenio Postal
Año	$ 13.50	$ 17.00	$ 20.00
Semestre	7.00	9.00	11.00
Trimestre	3.75	5.00	6.00
Mes	1.30	——	——
Dominical Semestre	——	5.00	7.00

EDITORIAL

La amnistía debe ser sancionada

Hace ya algunos días que la Cámara de Representantes impartió su aprobación a un nuevo proyecto de Ley de Amnistía procedente del Senado. La aprobación fué rápida y unánime, lo que demuestra que había en los señores representantes un generoso ánimo de remisión y olvido. Bien es verdad que a favor del proyecto se había hecho un gran movimiento de opinión y que estamos además en la proximidad de las Pascuas, la época de la gracia por excelencia.

No somos sospechosos de propugnar una amnistía perturbadora por la magnitud de su alcance. Cuando hace mucho tiempo se iniciaron los trabajos preparatorios del primer proyecto, expusimos diáfanamente nuestro criterio sobre esta cuestión. Se estaba entonces haciendo mucha alharaca en torno al asunto. No pocas personas o grupos aprovechaban la coyuntura para agitar la sonaja demagógica y capitalizar un poco de popularidad. En medio de la confusión y del tumulto nosotros dijimos con toda claridad nuestro pensamiento. Eramos partidarios de una amnistía lo más amplia posible, que cerrase el período de agitación en que últimamente había vivido la República y devolviese la tranquilidad y la alegría a numerosos hogares honrados en que el delito ocasional, producto las más de las veces del mismo caos en que se debatía la nación, había puesto una nota de inquietud y de tristeza. Pero desde el primer momento nos opusimos con toda energía a que fuesen incluídos en el proyecto de Ley de Amnistía ciertos delitos graves e infamantes. Entendíamos que la sociedad cubana, conturbada y alarmada por el crimen que durante algún tiempo se había enseñoreado sobre ella con patente de impunidad y hasta con cierto prestigio heroico, era merecedora de respeto y no se mostraba ese respeto abriendo las puertas de la cárcel al asesino, al secuestrador, al violador y a otros delincuentes antisociales y de repulsivo perfil moral. Eramos partidarios, en suma, de una amnistía que tranquilizase a la sociedad, no de una ley equivocadamente piadosa que la perturbase aún más de lo que lo estaba. Y en medio de la confusión del momento, en parte natural y en parte provocada por los extraviados defensores de una remisión sin tasa, enfocamos el problema con serenidad suficiente para acordarnos no sólo del «pobre delincuente», sino también de las pobrecitas víctimas de su delito y, sobre todo, de un pueblo que bajo ningún concepto era merecedor de que se paseasen libremente entre él criminales repulsivos, condenados por horrendos delitos contra las personas.

Triunfó al cabo nuestro criterio. Dos veces devolvió el Presidente de la República los proyectos de amnistía desorbitadamente generosos; proyectos en los que llegaron a incluirse hasta los delitos de violación y de corrupción de menores. De este modo el Congreso pudo ir depurando, por decirlo así, su propósito, hasta este tercer proyecto ya aprobado y en poder del Ejecutivo, que sólo incluye aquellos delitos no infamantes, aquellas transgresiones que por su naturaleza y por las circunstancias especialísimas en que se cometieron pueden y deben ser objeto de pía remisión.

Con la misma fuerza con que combatimos los anteriores proyectos defendemos ahora éste. La opinión pública está pendiente de la decisión del Jefe del Estado, que no ha querido asumir él sólo la responsabilidad de esta Ley, sino que ha optado por someterla a la consideración de su Consejo de Secretarios.

Esperamos que, a pesar de esta dilación, la amnistía, tal como ha sido aprobada por ambas Cámaras, no encuentre dificultades invencibles en el Ejecutivo. Es una Ley que el pueblo espera. Es una Ley que producirá efectos benéficos en cientos de hogares cubanos. Tenemos la seguridad de que una vez conocida por el Consejo de Secretarios no demorarán su sanción y promulgación. Debe hacerse un esfuerzo para que los favorecidos con ella puedan reintegrarse a sus hogares antes de la festividad de la Pascua.

La expedición de Ellsworth llega a los hielos del Sur

Siete días sin poder avanzar en el mar congelado, al sur de Tierra del Fuego.—El paisaje polar. Las ballenas salen a la superficie.—A 150 millas de la Antártida.

(Por LINCOLN ELLSWORTH)

(N. de la R.—El autor encabeza la cuarta expedición antártica que lleva su nombre. Este diario tiene los derechos exclusivos a la crónica de la expedición en nuestro país).

A BORDO DEL «WYATT EARP», diciembre de 1938. (Por radiotelegrafía).—Nuestro buque se ha abierto paso finalmente a través del compacto hielo en que hemos estado prisioneros siete días enteros.

Después de sortear toda clase de obstáculos en un mar cubierto de témpanos de formas grotescas y de trozos flotantes más pequeños entre ellos, llegamos el día 13 de diciembre a un punto situado 70 millas marinas al sur de nuestra posición de ayer, y a 150 millas del borde norte más próximo de la Antártida. Al mediodía del 13 nuestra posición era: lat. 66 sur, long. 77 este.

Ante nuestra vista el hielo «pack» se va cerrando nuevamente a medida que avanzamos hacia el sur, y dudo de que podamos seguir mucho más adelante sin que quedemos nuevamente apresados en el hielo mientras los vientos y la corriente marina nos abran paso.

Durante la última semana el hielo a nuestro derredor, aunque pesado y muy compacto, se ha ido derritiendo con rapidez. Los trozos flotantes, gruesos y de un espesor de un metro y medio a cuatro metros y medio, se iban haciendo más delgados al derretirse parcialmente bajo el agua y evaporarse y derretirse conjuntamente en la superficie.

No fuimos solamente nosotros los que debimos sufrir las molestias derivadas de la presencia del hielo; muchas ballenas fueron apareciendo a intervalos, enseñando su nariz ante todo, en la pequeña superficie de agua libre que iba dejando la hélice del buque a medida que avanzaba con lentitud. Los cetáceos invariablemente aspiraban grandes bocanadas de aire, con ruidosas inhalaciones, antes de sumergirse de nuevo para buscar otra abertura en el hielo. Empero, estos agujeros son muy poco numerosos, porque los espacios que intervienen entre témpano y témpano están generalmente llenos de hielo suelto, que el viento convierte en una sola masa.

Peligros del hielo.

El viento hace presión sobre el filo de los trozos flotantes, que se van deshaciendo poco a poco, y los une formando un conjunto sólido. Precisamente estos hielos en destrucción han sido lo que nos han salvado en más de una oportunidad, ya que, al derivar con mayor velocidad que los témpanos, nuestro buque se vió empujado varias veces contra la pared de una de estas grandes montañas flotantes, donde hubiéramos sido aplastados a no ser por el efecto amortiguador de los trozos que se iban deshaciendo y que nos sirvieron de cojín protector. Mientras la naturaleza nos protegía en esa forma, debíamos avanzar, centímetro por centímetro, proa contra el hielo, a toda máquina.

Fué durante una de estas maniobras que tuvimos un accidente que por poco nos hubiera conducido al desastre. Una chispa salida de la chimenea cayó sobre el ala, de tela, del pequeño hidroplano que llevamos en cubierta. En contados segundos la chispa se transformó en llamarada. Afortunadamente el capitán Johansen el segundo piloto Norseth, que estaban en el puente, vieron de inmediato lo ocurrido como lo vió también el aviador Lymburner, que se hallaba a proa. Los tres acudieron a la carrera en procura de los extinguidores de incendio y lograron tras algunos esfuerzos dominar la conflagración.

Antes de extinguirse el fuego, empero, las llamas ya habían perforado un gran agujero en el ala del avión. La avería, sin embargo, no impedirá que el aparato pueda volar una vez hechas las reparaciones del caso que llevarán algunos días. Si no hubiera sido por la vigilancia del capitán, segundo piloto y aviador, el incendio se hubiera comunicado prontamente al resto del avión y teniendo en cuenta que van 15.000 litros de gasolina en tambores sobre cubierta, el resultado hubiera sido trágico.

Situación del hielo.

Todavía es demasiado temprano para poder formular una opinión sobre el estado del hielo en la costa de la Antártida, pero, tomando en consideración el hecho de que hemos encontrado el «pack» a 55 grados de latitud unas 660 millas marinas al norte de donde estamos en este momento, y no habiendo visto ninguna área extensa de agua libre de hielo desde que encontramos el «pack» (hielo suelto), podemos predecir que ésta será una temporada sumamente mala en lo tocante al hielo antártico.

No queremos decir con esto que el promedio de temperatura tenga necesariamente que ser más bajo que el normal; por el contrario, las observaciones efectuadas en los últimos años parecen indicar que la temperatura antártica va en ascenso.

Empero, la apariencia del hielo que hemos atravesado indica que a principios del invierno último el hielo polar se ha desprendido de la costa antártica, ha derivado hacia el norte, y se ha amontonado mucho en el mar. Los espacios libres se han llenado luego de hielo nuevo con lo que el área congelada ha subido unas 200 millas marinas más al norte del límite usual. (N. de la R.—Tal vez esta circunstancia contribuya a explicar el misterio de la desaparición de la fragata alemana «Admiral Karpianger», que se perdió en mares australes después de haber salido de Australia en febrero; restos de sus mástiles han aparecido en aguas argentinas, cerca de Tierra del Fuego, hace poco).

Si lo mismo sucede en todo el continente antártico, ello significaría que el «pack» ocupa actualmente una superficie doble de la usual.

Es muy poco probable que encontremos el hielo suelto y flojo más adelante y que podamos navegar sin tropiezos las 150 millas marinas que nos separan de la Antártida propiamente dicha; empero, abrigamos la esperanza de que a la llegada de año nuevo estaremos fondeados frente a la barrera antártica.

(Derechos reservados al DIARIO DE LA MARINA, por North American Newspaper Alliance).

Al Margen de la Historia

EL MAS TRISTE DE TODOS LOS CAMINOS

En el Gran Cuartel General de Spa, se hallan reunidos los altos jefes del Ejército alemán. Es el 9 de noviembre de 1918. En Berlín, se ha proclamado la república. Las tropas se niegan a obedecer. Los aliados amenazan con una terrible ofensiva. Prácticamente, los Hohenzollerns han dejado de reinar.

El Generalísimo Hindenburg preside aquella triste reunión. Ama a su emperador el buen hidalgo prusiano Quiere salvarlo a toda costa. Pero ¿cómo? Pide a los generales que lo ayuden. ¡La monarquía no puede caer! Los regimientos marcharán sobre Berlín para someter a los facciosos. ¡Es preciso hacer algo!

Hindenburg dirige una triste mirada al retrato del emperador. Y sus ojos se llenan de lágrimas, cuando alguien asegura:

—No hay otro remedio que la abdicación.

Todos están de acuerdo. Guillermo II debe abdicar. Algunos confían en el patriotismo de los sediciosos, y creen posible que el kronprinz sustituya a su padre en el solio imperial. Otros—los más enterados—afirman que el pueblo es republicano. Y triunfa esta teoría.

Es necesario hablar con el emperador. Ha llegado el momento de decirle la verdad. Los generales comisionan a Hindenburg, pero el hidalgo prusiano exclama: «Amo demasiado a Su Majestad Imperial y Real para darle el mayor disgusto de su vida». Todos comprenden, y señalan al viejo general von Plessen que se niega también a cumplir la dolorosa misión. «No puedo—dice, sollozando—no puedo. Piensen ustedes que he envejecido en el servicio de tres emperadores. Soy monárquico y no me presto a derribar la corona de mi Señor»

El general Gróner, inmensamente pálido, se lévanta. Y anuncia:

—Hablaré yo.

En el castillo de La Fraineuse. Guillermo II vive las horas más tristes de su vida. Presiente una desgracia, pero no conoce aún la magnitud de la catástrofe. Recibe a sus generales, de pie, y en traje de campaña. Gróner dice, sin más preámbulos:

—Sólo hay un remedio, Sire: la inmediata abdicación de Vuestra Majestad.

El Kaiser se desploma. Mira en torno suyo buscando el apoyo de sus amigos. Todos bajan la vista. El Señor de la Guerra está perdido. Todavía se oyen las palabras de los generales Plessen y Schulenburg: «El emperador no puede capitular ante la insurrección. Debemos enviar tropas fieles contra los focos revolucionarios». Guillermo II reacciona. Y grita:

—¡Eso! Firmaré un armisticio con los aliados, y luego marcharé sobre Berlín al frente de mis ejércitos.

Gróner lo ataja:

—Sire: ya no tenéis ejércitos. Estos obedecerían a sus jefes, pero al emperador, no.

—¿Y el juramento de fidelidad que me prestaron?—brama el Kaiser.

—Las últimas derrotas sufridas, anularon todos los juramentos.

El emperador lanza terribles improperios. Monta en cólera y acusa a sus generales. Logra serenarse, y propone:

—Bien: abdicaré como emperador de Alemania, pero no como Rey de Prusia.

El almirante von Hitze, protesta:

—Sire: ¿y serán suficientes las tropas prusianas para defender a su rey contra todo el imperio?

Guillermo II quiere responder, pero la llegada del kronprinz lo detiene.

—Todo está perdido—dice el Príncipe heredero. Es necesario abdicar y partir.

El Señor de la Guerra pide algunas horas para reflexionar.

—Después de almuerzo, conocerán mi respuesta.

Suena el timbre del teléfono. Llaman de Berlín. El Canciller del Imperio, el príncipe Max de Baden, pide hablar con el Kaiser. Y le dice: «Para evitar derramamiento de sangre, he anunciado la abdicación de Vuestra Majestad Imperial y Real. Philip Scheidemann ha proclamado la república socialista desde la tribuna del Reichstag. Ya flota la bandera roja sobre la capital...»

Guillermo II ha envejecido diez años en dos horas. Con voz temblorosa, se dirige a Hindenburg:

—Prepáralo todo para mi partida.

El Generalísimo besa por última vez la mano de su Señor, y exclama:

—¡Si Dios hubiera muerido...

—No puede continuar. El Kaiser bruscamente, grita, con enojo:

—¡Déjame en paz con tu Dios!

o O o

Bajo la lluvia, a las cinco y media de la tarde del 9 de noviembre de 1918, Su Majestad Imperial y Real Guillermo II de Hohenzollern, emperador de Alemania y rey de Prusia, abandona el castillo de La Fraineuse. La guardia presenta armas al paso del soberano que inicia el más triste de todos los caminos: el camino del destierro. Todavía las tropas—sus tropas—le rinden honores, y vuelan sobre los campamentos las águilas de su poderío. Dentro de unas horas, dejará en la frontera el manto y la corona y la flamígera espada, rota en mil pedazos.

Han pasado veinte años. Alemania ha recuperado su altivez. Sus ejércitos llenan de nuevo los campos de Europa. Y en el castillo de Doorn, en Holanda, sigue flotando, como un símbolo, el estandarte imperial de Guillermo de Hohenzollern.

José SANCHEZ-ARCILLA.

UN CALMANTE

Una conversación animada, solía excitar con frecuencia los nervios de Herbert Spencer. En tales ocasiones, el filósofo tocaba el timbre, y entraba en su gabinete una señora de edad que empezaba a tocar suavemente el piano, hasta que Spencer recuperaba la calma. Spencer la contrataba por mes, con el compromiso de tenerla «disponible» a cualquier hora del día o de la noche.

PRECAUCION

Por Roseñada

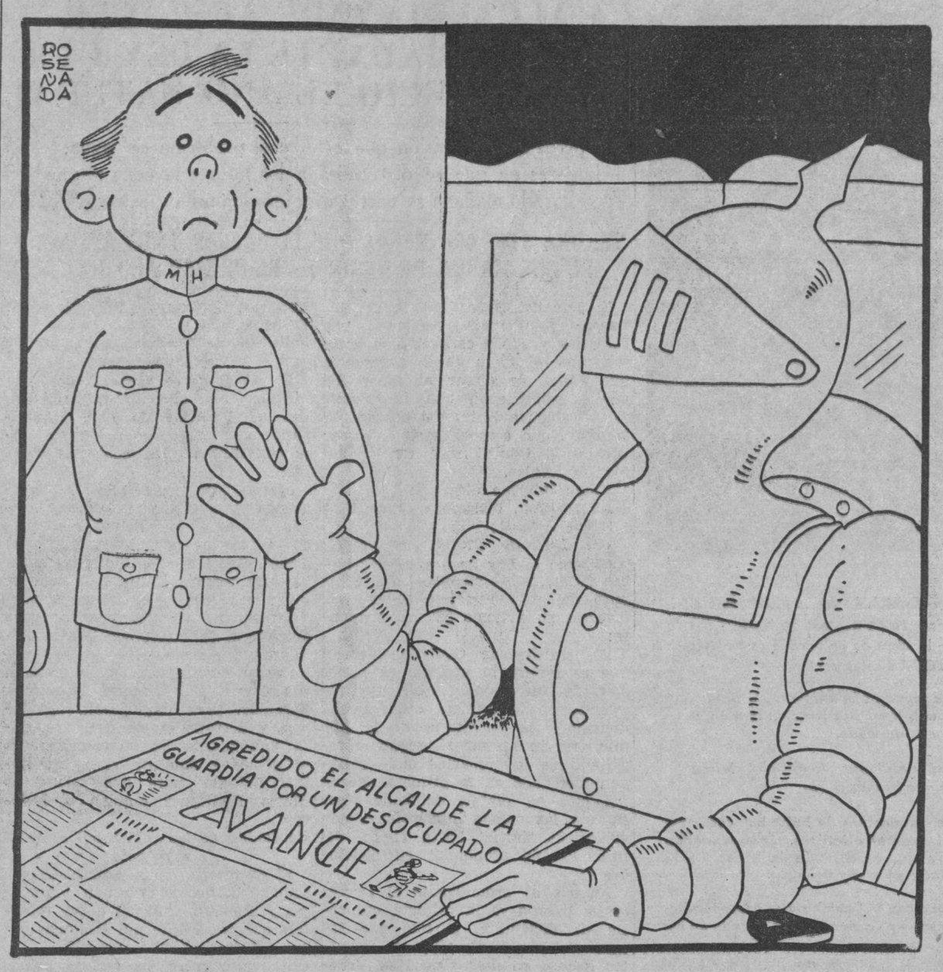

BERUFF:—Dígale al indigente que quería verme, que pase.

LA MUDA ELOCUENCIA DE LAS MARCAS DACTILARES REVELO QUE F. DONALD COSTER ERA EL DOS VECES CONVICTO PHILIP MUSICA

Los Musica, émulos de Krueger y de Mme. Humbert, en el más dramático y pintoresco escándalo de medio siglo en Estados Unidos.

De la mansión palacial que en Fairfield, Connecticutt poseía F. Donald Coster, presidente de la poderosa compañía McKesson and Robbins—la tercera en importancia entre las que en los Estados Unidos se dedican al negocio de medicinas y drogas con más de un siglo de existencia—en la mañana del viernes 16 de diciembre salió corriendo el abogado de Bridgeport Philip Reich—letrado de la casa—quien con voz conmovida e insegura, que en vano hacía esfuerzos por dominar expresó gritando:

—Se ha suicidado! Se ha suicidado!

Unos momentos después una ambulancia, llamada con urgencia, llegaba a la morada del millonario que hasta ayer había sido, según el «Who-s Who», Frank Donald Coster nacido en Washington el 12 de mayo de 1884. Sin embargo, el individuo que se había dado un pistoletazo, cuya muerte certificó el médico, no pasaba de ser Philip Música y había nacido en Nápoles, Italia, en 1877, hijo de un humilde bárbaro...

Un potentado nacido en Washington

Desde 1926 F. Donald Coster era el presidente de la compañía que aparecía registrada con un capital de 86.000,000 de dólares. Se trataba de una corporación o sociedad anónima que debido a su larga existencia en el campo de los negocios estaba por encima de toda duda respecto a la solvencia material y moral de sus manipuladores. Y el «Who-s Who» daba toda clase de detalles acerca de la honorable personalidad de su director. Había nacido en la capital de la República, hijo de Frank Donald y de María Girard. En 1909 se había graduado de doctor en filosofía en la Universidad de Heidelberg y en 1911 de doctor en medicina. Había ejercido esta última profesión en Nueva York de 1912 a 1914, y de ese año a 1926 había sido presidente de Girard and Co., Inc. Desde 1926 era presidente de McKesson and Robbins, manufactureros de productos farmacéuticos. Era también presidente de McKesson and Robbins Ltd. y director del City Trust Co. de Bridgeport y del Fairfield Trust Co. Los exclusivos clubs a que pertenecía eran los siguientes: New York Yacht Bankers, Lotos, Advertisings, University, Black Rock Yacht y Brouklawn Country.

18 millones se esfuman

Durante doce años el potentado presidente de la gran casa de drogas vivió como un príncipe, invitó a sus amigos a largas excursiones en su magnífico yate, y gozó de todas las franquicias que su dinero y su alta posición le concedían. Pero hace una semana la «Security and Exchange Commission» formuló una denuncia contra él acusándolo de falsificar sus balances o reporters financieros. Y pronto las autoridades comprobaron que diez y ocho por lo menos de los millones que la compañía pretendía tener en mercancías, eran ficticios.

El «Who-s Who» o registro social al cual tienen acceso en Norteamérica todas aquellas personas que de algún modo sobresalen sobre las que integran el resto de la comunidad, estaba mal informado. Porque la verdad era que Coster no había aparecido con ese nombre en Nueva York hasta 1922.

¿Era Philip Musica un aliado de Dutch Schultz?

Philip Musica—y ya relataremos más adelante todas sus andanzas—había desaparecido de Nueva York en 1920 procesado por tercera ocasión, esta vez por soborno. Dos años después Coster se establece como fabricante en específicos para el pelo, negocio que le permitía usar el alcohol—era en la época de la prohibición—en grandes cantidades.

Se habla de que el nuevo fabricante estuvo en tratos con Dutch Schultz, el connotado «ganster» aunque ese es un extremo que todavía no ha sido puesto en claro. De todas maneras su fábrica prospera y en 1925 logra un crecido préstamo que le permite ampliar su negocio. Y en 1926, tras de obtener otro préstamo de un millón de dólares, adquiere la mayor parte de las acciones de la compañía McKesson and Robbins Manufacturing Co., y al frente de la vieja empresa se pone a trabajar con todo ahinco.

Sus negocios aumentan hasta el punto de que en 1928 son veinte millones los que obtiene para la compra de distintas empresas o firmas que especializan en la misma línea, las cuales une o incorpora a la suya, que es la que mantiene el nombre

¿Quién o quiénes eran los que estaban detrás del opulento financiero, ayudándolo a un encumbramiento que no estaba de acuerdo con su historial de maleante dos veces condenado por los tribunales y una declarado en rebeldía? Es posible que todos esos secretos salgan a relucir más tarde.

La muda elocuencia de las huellas dactilares

En 1930 Wall St. vende al público 16.000,000 de dólares en bonos de la empresa McKesson and Robbins, que ha crecido como la espuma. En 1931 Coster compra su regia mansión y su yate de alta mar y se incorpora a los más exclusivos clubs. Y en 1932, cuando los negocios de McKesson and Robbins continúan ascendiendo, la reputación de Coster sube también a las nubes y en todas partes se habla de que es un auténtico genio.

Todo va bien hasta noviembre de 1938, cuando en Wall St. se empieza a murmurar que algo hay podrido en... McKesson and Robbins. Los frecuentadores de los círculos financieros no saben decir qué es, pero se hace evidente que algo va a hacer explosión de un momento a otro. Por fin se sabe la noticia: el tesoro de la empresa ha descubierto en un departamento que había venido controlando exclusivamente el presidente, un desfalco de 18.000,000 de dólares.

El 14 de diciembre se le arresta, siguiendo la denuncia formulada contra él por la «Security and Exchange Commission» e inmediatamente, como es de rigor, se le toman las huellas dactilares. Ya se había recogido el testimonio de un testigo, que había dicho que había conocido a Coster con otro nombre. Se rebusca entonces en los archivos correspondientes del Departamento de la Policía, y pronto se da con lo que se buscaba: las huellas dactilares de F. Donald Coster corresponden exactamente a las del dos veces convicto Philip Musica, quien por dos ocasiones—en los años 1909 y 1913—escandalizó a los neoyorquinos.

Los Musica en Nápoles prosperan en Nueva York

Antonio Musica era un humilde barbero de Nápoles, hijo de una familia campesina. En 1883, cuando Philip tenía seis años, el matrimonio se trasladó a Nueva York donde, al igual que millares de otras familias italianas, esperaban encontrar pronto la riqueza.

A poco de llegar abrió una barbería pequeñita en el East Side en la que prosperó de tal modo que algún tiempo después se encontró en situación de iniciar también el negocio de importación de productos de Italia en pequeña escala.

Mientras tanto la familia había aumentado con otros cuatro hijos nacidos en América. Al mayor le seguían dos hembras, Luisa y Gracia y después habían nacido otros dos muchachos que se llamaron Arturo y Jorge.

El queso que el viejo Antonio Musica importaba de la lejana patria se vendía bien en la «pequeña Italia» de Nueva York y dejaba buenas utilidades. Pero Philip, en cuanto tuvo edad para ello, instó a su padre a que «picara más alto». Había tanto que hacer en América!

El derrumbe de los quesos

El muchacho le instaba al viejo de barba blanca que se enriqueciera pronto, y éste se dejó convencer. Y Philip comenzó a acercarse a los inspectores de Aduana encargados de tasar las importaciones que llegaban de Europa, a los que ofreció dinero para que se hicieran la vista gorda.

Sin tener que pasgr derechos la mercancía que ofrecía Musica a precios más bajos que sus competidores se vendía como la espuma y las ganancias que se realizaban eran enormes. Y la familia comenzó a comprar propiedades y a cultivar la amistad de la gente bien. Pero un día alguien hizo una denuncia y todo el tinglado de aquella riqueza se vino al suelo.

El viejo, como cabeza de la firma, fué llevado ante los Tribunales donde Philip, en medio de una explosión histriónica se hizo él solo responsable de lo ocurrido. El 29 de octubre de 1909 fué condenado a un año en prisión, pero cuando todavía no había cumplido seis meses de pena fué perdonado por el presidente Taft.

Cómo Honduras se libró por unos pelos de los Musica

Poco después de su salida de la cárcel, el dinámico joven hacía que su padre iniciara otro negocio que esta vez era «de pelo humano». Era la época de las grandes pelucas y el artículo encontraba gran demanda. Una vez Musica trabajó con ahinco y logró un crédito que le resultaba indispensable. Si alguna vez los bancos habían conocido el «caso del queso», que en nada los había perjudicado se habían olvidado de ello. De manera que anticiparon dinero a los Música, para que éstos pudieran realizar su negocio de importación de pelo que se vendía a 800 dólares la libra.

Pero allí estaba Philip Musica para volver a hacer una de las suyas: un día presenció a las distintos bancos con los que mantenía relaciones documentos que acreditaban que en los muelles neoyorquinos había pelo humano por valor de más de un millón de dólares. De ese modo obtuvo una gran cantidad de dinero y decidió ir a darse un paseo a Honduras, país en el que no existía tratado de extradición. Pero en uno de los bancos se dieron cuenta a tiempo de que los documentos eran falsificados y le dieron cuenta a la Policía que inició una persecución de los Musica que terminó en New Orleans, momentos antes de que el buque que los iba a llevar a Honduras partiera para su destino.

Eclipse de 18 años

El viejo Música se quiso suicidar, pero los detectives lo impidieron. Su hijo Philip volvió a declararse él solo culpable y prometió que si se le daba la oportunidad restituiría a los bancos del último centavo. Y aunque parezca mentira, el juez que tenía que dictar sentencia contra él lo dejó en libertad por medio de una «sentencia suspendida».

Ello había ocurrido en 1913. En la época de la guerra y con el nombre de Johnson tenemos al mayor de los hijos de Antonio Musica de investigador especial del fiscal del Distrito enoyorquino. Pero en 1920 vuelve a verse envuelto con la justicia y entonces, tras de prestar la fianza que se le exige, desaparece y no deja rastros. Lo más extraño es que permanece en Nueva York y en nada cambia su fisonomía.

F. Donald Coster, presidente de McKesson y Robbins, hace su aparición y representante canadiense a George Vernard, quien ahora resulta que no es otro que su hermano Arturo, mientras que George Dietrich, el auxiliar del tesorero de la empresa es su otro hermano Jorge.

Pero el colmo del gran amor de este hombre anormal por su familia lo pone de relieve al saberse con estupor que es de suponer, que la mujer que durante varios años ha pasado por su esposa no pasa de ser... su hermana Luisa! Ella, entre paréntesis, la que recogió su postrer suspiro

¿También en las guerras de España y del Chaco?

Mientras las circunstancias generales de la vida y de la muerte de Philip Musica se ponen en claro recogemos dos versiones hoy echadas a rodar y que conciernen por entero a nuestros países hispanos: se dice que el presidente de Kesson and Robbins intervino financieramente en la guerra entre Bolivia y Paraguay con vistas a obtener el monopolio de la quinina en la primera de las mencionadas Repúblicas y se dice también que tuvo que ver con el envío a los gobernistas españoles de las armas y municiones que llevó el «Mar Cantábrico», aquel buque que evitó por cuestión de unas horas el embargo del gobierno norteamericano, sólo para ser apresado en las costas españolas por los buques del general Franco...

La versión de que el magnate suicida estaba también mezclado en negocios de armamentos prohibidos, ha sido relatada a las autoridades por John Kantor, socio de Honduras Industries Inc. (Por lo que se ve y debido a alguna circunstancia desconocida. Musica sentía verdadera inclinación por la mencionada República centroamericana). Parece que un Mr. Benjamín Simón, en representación de la firma de drogas, se acercó a Mr. Kantor para proponerle la venta de grandes cantidades de armas. Al preguntarle que quién era quién estaba detrás del negocio. El hombón exclamó:

—No debiera decirlo, pero se trata de una gente que tiene cientos de millones de dólares. Se trata de McKesson and Robbins, la mayor casa de drogas del mundo...

Las autoridades se proponen investigar esa nueva fase de las actividades de Musica, que según su representante Simón había encontrado la manera de «pasar por sobre las restricciones del Departamento de la Guerra de Washington...»

Una respetable empresa de 87 millones de dólares de capital, yachts y palacios suntuosos, financiamiento de revoluciones y guerras en América Latina, comercio clandestino de armas, extraños negocios en cabello humano, contrabandos y distribución ilícita de licores, fantásticas revelaciones de identidad entre grandes financistas y vulgares criminales varias veces convictos, amores hasta incestuosos, suicidio, conmoción en Wall Street, todo eso y mucho más incide en el nuevo escándalo que tiene sobrecogida a la opinión americana. La pandilla de los hermanos Mussica, pájaros de cuenta, resuelve separarse y actuar cada uno con nombres supuestos y distintos. Y así reaparecen en negocios de enorme cuantía, gente de confianza de más de 40 grandes firmas de corredores de Wall Street. Hasta que el día llega en que el edificio cuidadosamente levantado, con habilidad y audacia infinitas, se desploma. Ese es el momento dramático iniciado el 15 de diciembre reciente y del cual da completa cuenta gráfica y escrita esta información exclusiva de nuestro periódico.

A TRAVES DE LA VIDA

LA CIENCIA DEL SUFRAGIO

La más curiosa de las investigaciones, por el sufragio, la acaba de hacer en París un periódico que se titula: «El Gusto Parisiense».

Este colega ha preguntado a las mujeres (supongo que a las jóvenes solteras) cuáles son los siete defectos más detestables del joven moderno.

Por orden de sufragio están clasificados:

El egoísmo.
La pereza.
La fatuidad.
El libertinaje.
El juego.
La intemperancia y
El abuso de los sports.

Vienen luego: la inconstancia, la avaricia, la cobardía, el escepticismo, los celos, la gula, la maldad y la tontería.

Resulta, pues, que el egoísmo se aprecia como el principal defecto, cuando el mayor número de sufragios así lo ha estimado, y la «tontería» el menor de ellos, puesto que parece el menos detestable, quizás por ser el más común. Así es que, si como egoísta usted no tiene muchas probabilidades de hacerse agradable, como mentecato está casi seguro de conseguir el corazón de su adorado tormento.

Es una psicología muy curiosa ¿verdad?

Y ¿dónde me dejan ustedes «el abuso de los «sports», como pecado capital?

Bien es verdad que en muchas ocasiones los jóvenes prefieren jugar a la pelota, o remar o hacer maromas a estar en la sociedad de las señoritas, y por ello tienen muchísima razón en quejarse las damas, pero es lo cierto que no con mucha frecuencia se advierten esos fenómenos, y al hombre gusta siempre que la mujer se asocie a sus diversiones. El día en que el sexo masculino turnara que bailar solo se acababa para siempre la coreografía.

El «sport», en lo que tiene de objetivo, debe aceptarse como una necesidad. Ya se adelantó un sociólogo a decir que cuando un hombre no servía para nada lo hacían «sportman».

La fatuidad es otro punto capital, con el cual no transigen las mujeres, al decir de ellas mismas, que han votado por más de veinte mil sufragios, como la cosa más necia y desagradable, un hombre fatuo.

El que coma en demasía, o sea goloso o pusilánime, no es cosa que importe mucho, pero que juegue, que beba o que sea haragán con eso el que no transige el cuerpo electoral femenino.

Todo esto es muy original ¿verdad? Pues no hay que extrañarse porque cosas más estupendas se ven y se hacen cada día, sin que se trate de salvar al país gobernándolo con ideas peregrinas.

Ayer, sin ir más lejos, sorprendí este pedazo de conversación:

«—Había más de doce acorazados en fila cuando pasó nuestro barco. Lo saludaron con 21 cañonazos al entrar, y otros tantos al salir, como que no se hace ni a las naciones más poderosas.

—El americano sabe con quién se tira—respondía el interlocutor.

—¿Quieres que te diga una cosa?—dijo el que refería el hecho.

—¿Qué?

—Para mí, que al vernos, nos cogió «miedo»...

Héctor DE SAAVEDRA.

FECHAS Y ANIVERSARIOS

DICIEMBRE 21

—En 1871 nació en Londres, Lawrence Sydney-Brodribb Irving, famoso actor inglés que alcanzó gran celebridad. Murió víctima de la fatalidad el 29 de mayo de 1914. El y su esposa Mabel Mackney tenían tomado pasaje en mayo de dicho año 1914 para el vapor «Teutonic», pero por circunstancias aún no aclaradas, momentos antes de su embarque cancelaron los billetes y en cambio embarcaron a bordo del vapor Empress of Ireland el cual en la desembocadura de San Lorenzo chocó con el vapor sueco Storstand, hundiéndose y pereciendo todo el pasaje y tripulación.

—En 1696 nació James Eduardo Oglethor, el fundador de Georgia.

—En 1804 nació en Londres, Benjamín Disraeli, Lord Beaconsfield, célebre político y literato británico. Era el hijo mayor de Isaac D-Israeli, y aunque hijo de judíos fué bautizado en la Iglesia de Inglaterra, entró a la sociedad en Londres y siendo joven publicó numerosos e importantes libros. Perteneció a la Cámara de los Comunes en 1837. Fué Canciller bajo Lord Derby en 1858 y 1866 y dos años después al renunciar Derby lo substituyó como Primer Ministro. Murió el 19 de abril de 1881 tras una agitada vida consagrada al enaltecimiento de Inglaterra.

El Filósofo y el Buho

Por decir sin temor la verdad pura
un filósofo, echado de su asilo,
de ciudad en ciudad andaba errante,
detestado de todos y proscripto.
Un día que sus penas lamentaba
un buho vió pasar que perseguido
iba de muchas aves que gritaban:
«¡Ese es un gran malvado, es un impío:
su maldad es preciso castigar;
picadle todos, desplumadle vivo!»
Esto decían y todos lo picaban.
En vano el pobre pájaro, afligido,
con muy buenas razones procuraba
de su pésimo intento persuadirlos.
Entonces nuestro hombre, que ya estaba
del pájaro infeliz compadecido,
a la tropa enemiga puso en fuga
y al buho preguntó: «Dígame amigo
¿por qué razones destrozarte quiere
esta bárbara turba de enemigos?»
—«Nade les hice—el buho le responde—
El ver claro de noche es mi delito».

J. M. de Heredia.

M.E.C.D. 2016

PARA OIR AL GRAN TENOR
GIGLI
ABONESE A LOS CONCIERTOS DE LA FILARMONICA EN LA ARCADA DEL HOTEL SEVILLA
TELEFONO A-8700

Logran salvar a la tripulación de una goleta que zozobró

El vapor American Farmer rescató a los marinos en medio de violenta marejada

NUEVA YORK, diciembre 20. (AP) El vapor norteamericano «American Farmer» salvó esta noche a la tripulación de la goleta pescadora «Fieldwood», que estaba al borde del naufragio a unas cien millas al sudeste de la isla de Sable, en las costas de Terranova. En medio de una marejada violentísima, el velero estaba desarbolado, casi anegado y destrozadas sus cubiertas.

El capitán H. A. Pederson, del «American Farmer», al informar del salvamento de la tripulación «tras no pocos esfuerzos», hace elevados elogios de los oficiales Gulbe y Knowlton, así como de los marineros que tripularon el bote que rescató a los tripulantes de la «Fieldwdcod».

El «American Farmer», que salió de Londres el viernes con 44 pasajeros y carga general, llegará a Nueva York el miércoles o el jueves. El capitán Pedersen notificó esta noche, por la telegrafía sin hilos, todas las peripecias del salvamento.

La «Fieldwood» era una goleta de 198 toneladas, de la matrícula de Windsor, Carolina del Sur, y zarpó el 3 de diciembre de Gaspe hacia Bridgetown, en la isla Barbados. No se sabe cuántos tripulantes llevaba, porque una embarcación pesquera de este tipo, siempre es manejada por unos pocos hombres.

EL PILOTO SIMMONS REGRESA A JUNEAU CON DOS MARINOS ENFERMOS

JUNEAU, Alaska, diciembre 20. (AP).—El piloto Sheldon Simmons, que voló ayer desde Juneau para ayudar a 18 supervivientes de la motonave «Patterson», envió un radiograma dando cuenta de que tiene a bordo dos marineros que necesitan atención médica.

Llevando un guía, Emilio Silvania, al campamento de los supervivientes cerca del Cabo Fairweather, Simmons se propone regresar a esta ciudad con los dos marineros.

KLEN
San Miguel 302 esq. a San Nicolás

Klen sigue presentando los modelos que más sensación han causado en los grandes centros de la moda. Venga hoy a Klen. Asegúrese, haga su selección antes del Sábado. Precios muy reducidos.
Klen Frocks Inc. New York.

VIBOREÑAS

REPARTO A LOS POBRES.—La Asociación Antiguas Alumnas María Teresa Comellas, efectuará mañana jueves su tradicional reparto anual de ropas, víveres, dulces y juguetes a doscientos niños pobres, que se verán grandemente favorecidos por las altruistas y caritaivas damas que integran tan simpática Asociación.

Antes de seguir adelante queremos aclarar, que este reparto se pensaba hacer con el producto del baile celebrado el pasado día diez, por esta Asociación, en el roof-garden del Hotel Sevilla-Biltmore, no siendo así, toda vez que aquella fiesta, á pesar de que su resultado fué muy brillante en cuanto a su aspecto social, su éxito económico no respondió a lo que se esperaba.

La Directiva, tratando por todos los medios, poder llevar a cabo el reparto, uno de los actos más hermosos que celebra la Asociación anualmente, dispuso que los gastos que ocurrieran se tomaran de los fondos de la misma.

Felizmente el reparto se hará y cada niño recibirá, dos libras de arroz, dos de frijoles negros, dos de harina de maíz y dos de azúcar, una libra de guayaba mechada, un paquete de chocolate, dos paquetes de galletas, una frazada, un sweater, una lata de leche y un juguete, según sea hembra o varón.

Además en lugar donde ha de realizarse este reparto, se pondrá un hermoso árbol de Navidad, con preciosos adornos, siendo sorteado entre todos los niños.

Durante la tarde de ayer un grupo de socias estuvieron trabajando en los preparativos del reparto que tantas alegrías y satisfacciones reportará tanto a los beneficiados como a las generosas donantes.

Cada asociada ha presentado dos niños pobres, habiéndose repartido doscientas tarjetas con el nombre y dirección de cada uno, siendo esta tarjeta requisito indispensable para poder obtener su parte correspondiente.

Al propio tiempo y a petición del Comité Ejecutivo que organizó el baile, se ruega a aquellas personas que todavía no han remitido el importe de sus entradas, lo hagan a la mayor brevedad posible, con lo que contribuirán a sufragar los gastos del reparto, que por la cantidad de cosas que se entregarán a cada niño, puede calcularse el enorme gasto que representa.

Nosotros, que tan íntimamente nos encontramos ligados a la Asociación Antiguas Alumnas María Teresa Comellas, y que hemos sido testigos de la inmensa labor que se ha realizado, felicitamos muy cordialmente al grupo de señoras y señoritas que de manera tan entusiasta han colaborado con la Directiva para poder llevar a feliz término tan hermoso gesto, en el que se refleja el alma buena y sencilla de su queridísima educadora, la culta y prestigiosa señorita María Teresa Comellas, tan caritativa y tan bondadosa con los desdichados de la suerte.

BODAS DE ENERO.—Entre las primeras bodas señaladas para el mes de enero próximo, se anuncia la de la bellísima señorita Micaela Abril Ochoa, la encantadora y adorable Mikie, como llaman todos con cariño a la menor de las hijas de nuestro distinguido amigo, el doctor Manuel Abril Ochoa, tan íntimamente ligado a esta casa del DIARIO, donde tantos afectos y consideraciones se le tienen.

La señorita Abril Ochoa, unirá sus destinos al feliz elegido de su corazón, el estimado joven José María de la Torre y González, que por su hombría de bien, corrección y caballerosidad, goza de grandes merecimientos, ocupando la Administración del Hotel y Balneario de San Miguel de los Baños.

Tan simpático enlace tendrá lugar el domingo ocho de enero a las cuatro y media de la tarde en la linda capilla de aquel pintoresco y renombrado baleario tan favorecido en todas las épocas del año.

Designados están como padrinos, el querido don Manuel Abril Ochoa y la señora Isabel González viuda de la Torre, madre del novio.

Darán fe como testigos por parte de Mikie, el querido Director del DIARIO DE LA MARINA, doctor José Ignacio Rivero; el doctor Ramón Grau San Martín, ex Presidente de la República, y los también doctores Julio Alvarez Arcos y Manuel Vera Verdura.

Por el joven de la Torre, firmarán el acta matrimonial los señores, don Santiago Reguera, José Carreño, Archie Durland y el ingeniero Gustavo Botet.

Ante el notario de esta capital doctor Fernando Barrueco, se efectuará la ceremonia civil, dispuesta para las cuatro de la tarde del día seis, siendo testigos de tan linda novia, el doctor Antonio María Campos, y los señores Lucas A. Clark, Agustín Maristany y Martín Aróstegui, y por el novio, los señores Angel Palmer, Enrique C. González y Willy Baró e Isidro López Toca, estos dos últimos, hermanos políticos de su prometida.

La boda Abril-de la Torre, llenará una de las páginas más brillantes del capítulo nupcial del nuevo año.

EN SUS DIAS.—Ayer celebró su santo la estimada señora Julia Pérez, distinguida y gentil esposa del señor Antonio García y García, cumplido amigo y excelente caballero que goza del más alto aprecio en nuestros centros comerciales y sociales.

La señora de García, para la que hubo en tan señalada fecha, numerosas felicitaciones de todas sus amistades, pasó su santo entre halagos y congratulaciones, viéndose rodeada del cariño y afecto de los suyos.

Llevénle estas líneas nuestro más cordial saludo.

DIRECTORIO SOCIAL DE LA HABANA.—Un éxito sin precedentes ha sido la primera edición del Directorio Social de la Habana de 1939, al que la sociedad habanera le ha dispensado la más cálida y entusiasta acogida.

Sus felices editores, queridos compañeros en el periodismo, la distinguida y elegante dama María Radelat de Fontanills, Directora de la revista «Grafos», y redactora de las «Habaneras» de este periódico, Eduardito Fontanills, caballeroso y estimado confrere del periódico «Información», se encuentran altamente satisfechos de su obra, con la que han tratado de prestar el más valioso servicio a toda nuestra sociedad, brindándole una guía social de gran utilidad, pues, aparte de la extensa relación de nombres que contiene, trae en sus páginas otras informaciones de singular interés.

Reiteramos nuestra felicitación a la bella y culta compañera señora María Radelat de Fontanills y al consecuente y leal compañero Eduardo Fontanills por el éxito de su Directorio Social de la Habana.

Orestes DEL CASTILLO.

SIGUEN LOS OMNIBUS

José Fernández Camacho, de 61 años y de Finlay 14, fué asistido en el primer centro de socorro de lesiones menos graves. Le fueron causadas en Galiano entre San José y San Rafael, por un ómnibus cuyo chofer se dió a la fuga.

Fino modelo francés de S. Talbot, en fieltro negro, adornado con preciosa cinta de raso doble. Original $25
Copia del mismo, $12

Cómprese un
Elegante Sombrero
para lucir en Pascuas

Las variadas y finas colecciones de modelos franceses y de copias que presentamos en el primer piso, constituyen el más adecuado complemento para la elegancia de sus Vestidos. Aquel estilo que usted prefiera... aquel que mejor se adapte a la forma de su rostro... en el color deseado y con el adorno más vistoso... está, sin duda alguna, entre nuestros excelentes surtidos. Y cualquiera que sea la suma que tenga usted disponible, podrá adquirir el modelo apetecido, dado que nuestros precios, en ese, como en todos los Departamentos, son de estricta economía. He aquí, por ejemplo, tres modelos de gran "chic":

Modelo en fieltro carmelita, con delicados trabajos en la copa, del mismo material, y adorno de malla en igual tono 7.95

Precioso modelo en "Riversible" negro, con fino adorno de plumillas en color terracota, simulando un pájaro. 10.50

fin de Siglo
san rafael y águila, teléfonos: m-5991-92-93

Discutirá mañana la J. de Comercio el proyecto de exención tributaria a los que fabriquen antes de tres años

La Comisión Especial designada por ese organismo tratará de la moción del Sr. Salup que exime de impuestos por 10 años a los beneficiados por esa proposición. Un balance

Mañana, jueves, a las cuatro de la tarde, se reunirá la Comisión Especial designada por la Junta Nacional de Comercio para que estudie todo lo relacionado con la moción presentada ante ese organismo, por el señor Marcelo Salup, y que tiende a lograr la exención tributaria por un período de diez años, a todas aquellas personas que fabriquen dentro de tres años. La citada comisión está integrada por los señores Narciso María Rodríguez, Marcelo Salup, Ricardo Morán, Ramón J. Martínez, Alfredo O. Ceberio, Roberto de Guardiola, Angel Garri y Luis J. Botifoll.

En esta primera reunión se determinarán las bases fundamentales de la proposición que por conducto del Secretario de Comercio, caso de aprobarse, será elevada al Jefe del Estado, para que a su vez la remita al Congreso de la República de modo que éste confeccione la Ley procedente a lograr la finalidad apuntada.

Los miembros integrantes de la Comisión han sido designados, atendiendo principalmente a la experiencia que tienen, por formar parte también de otros organismos, como la Junta de Amillaramiento, concejales del Ayuntamiento, abogados, etcétera.

El informe a que antes nos referimos se espera pueda quedar terminado antes de finalizar el presente mes de diciembre para ser discutido definitivamente en la sesión mensual ordinaria que celebrará la Comisión Ejecutiva de la Junta Nacional de Comercio, en la primera decena del próximo mes de enero.

Mejora Buttari el Negociado de Biblioteca, Canje y Publicaciones

El Negociado de Biblioteca, Canje y Publicaciones de la Secretaría de Comercio acaba de ser objeto de una completa transformación, de acuerdo con los planes de reorganización que ha puesto en práctica el actual Secretario, doctor Edgardo Buttari.

Se le ha dado mayor amplitud al local que ocupa esta oficina, y se han construído los estantes necesarios, en los cuales han sido acondicionados, debidamente clasificados, los ejemplares del Boletín de Marcas y Patentes desde la constitución de la Secretaría, así como las encuadernaciones de esa publicación de los años anteriores.

El Departamento de referencia también ha podido coleccionar la «Gaceta Oficial» desde el año 1934, fecha en que fué creada la Secretaría de Comercio, y se espera de un momento a otro poder encuadernar la misma, de acuerdo con los deseos del doctor Buttari.

Como se sabe la referida oficina tiene establecido un canje con las más importantes publicaciones de toda la República y del exterior, dedicadas especialmente a asuntos económicos, a las cuales se les envía periódicamente, en reciprocidad, la Revista de Comercio, órgano oficial de la Secretaría y que se edita por el referido Negociado de Biblioteca, Canje y Publicaciones.

Remite su balance hasta el 31 de octubre, una Compañía de Seguros

En la Dirección de Comercio se recibió ayer copia del Balance efectuado por la Compañía de Seguros contra accidentes del trabajo, «La Alianza S. A.», y que comprende las operaciones realizadas hasta el 31 de octubre último.

CRONICA HABANERA

LA NOVIA DEL SABADO

NININA GOMEZ DE MOLINA.—Para el sábado próximo está concertada una ceremonia nupcial que marcará una de las páginas más selectas del capítulo invernal.

Nos referimos a la de Ninina Gómez de Molina y Muñoz, bella y encantadora señorita de la sociedad habanera, con el caballeroso joven Ramón García, la que se llevará a cabo a las seis de la tarde en la capilla de San Agustín, en el reparto La Sierra, revistiendo caracteres de absoluta intimidad.

Apadrinarán este enlace la distinguida dama Titita Muñoz viuda de Gómez de Molina, madre de la novia, y el señor Ramón García Suárez, padre del novio.

Tema elegante para la crónica.

FIESTA DE JUVENTUD.—Para esta noche, a las nueve y media, está señalada en el aristocrático Habana Yacht Club una fiesta.

Fiesta de juventud, alegre, animadísima, que ofrece la bella y gentil dama María Radelat de Fontanills, estimada compañera de esta casa, en honor de sus dos hijas, Martha y Bertha, figuritas adorables que pertenecen a la última promoción social.

Las señoritas Fontanills han invitado para esta fiesta al grupo íntimo de sus mistades.

El baile será amenizado por la orquesta de los hermanos Castro.

Y los salones del Yacht aparecerán decorados por la «Casa Trías», el famoso jardín del Vedado, y por el acreditado jardín «El Clavel», de los hermanos Armand.

De esta fiesta daremos cuenta detallada en nuestra próxima crónica. Resultará lucidísima.

CONCHITA MENOCAL.—En honor de Conchita Menocal, la linda novia del jueves próximo, se celebró ayer un almuerzo en el aristocrático Country Club de la Habana.

Almuerzo de despedida de soltera que le organizaron sus tres amigas íntimas, Kika Sánchez, Alina Johnson y Rosa María Zaldo, y al que asistió un grupo numeroso de señoras y señoritas.

Entre las señoras se encontraban María Adelaida Gutiérrez de Carrillo, Lillian Gómez Mena de Fanjul, Margarita Mendoza de Miyares, Alina Freyre de Hidalgo Gato, Cristina Kindelán de Arango, Ofelia López Bosque de Suárez Rivas y Millie Mendoza de Ferrer.

Y entre las señoritas: Kika Sánchez, Rosa María Zaldo, Alina Johnson, Elena Franca, Cecile Fernández, Mariíta Scull, Patricia Delgado, Lily Chabau, Luisa Rodríguez López, Irene Pagliery.

Madeline Menocal.

Cristina Casteleiro, Isabel Mendoza, Gloria y Josefina Loredo, Cuca y Alicia Valiente, Ofelita Menocal, Lolita Gutiérrez, Isolina Falcón, Cristina Gelats y María Luisa de Cárdenas.

Graciella Portuondo.

María Mayorgas.

Helena Maciá, Elisita Montoro, Flora María Lamar, Mimí Sánchez, María Teresa Gómez Waddington, Elena Alfonso, Hortensia Rionda, Margarita Pedroso y Celita Hidalgo Gato.

Gloria Mencía.

Hortensia Colás.

Adriana Maduro, Rosita, Margarita y Enita Rayneri, María Kindelán, Sylvia Freyre, Nonó Larrea Peggy Smith, Elena Johnson, Martha de Arcos, Margot Lumb y la lindísima Martha Sosa.

Y por último Alicia y Lydia Menocal, encantadora hermanas de la festejada.

ANIVERSARIOS DE BODA.—Un joven y distinguido matrimonio de la alta sociedad habanera, Boy Kindelán y Wicha Valdés Chacón, la bellísima dama, cumplen hoy quince años de casados, Bodas de Cristal.

Para los señores de Kindelán, tan queridos y tan bien relacionados en nuestros círculos sociales, habrá hoy toda clase de halagos y satisfacciones.

También hoy celebran el aniversario de su boda el doctor Harry Romney, conocido cirujano ortopédico, y su lindísima esposa Yiyina de Cárdenas.

Los simpáticos esposos cumplen seis años de casados, por lo que se verán congratuladísimos.

A la vez felicitamos hoy, por cumplir tres años de casados, al señor Luis Mariano Silva y a su joven esposa Elena Blanco Ustáriz.

Felicidades.

LOS ESPOSOS ANGULO-RIVERO.—Ayer tarde, como habíamos anunciado, llegaron a la Habana, tras una larga ausencia en el extranjero, el ilustre doctor Rafael María Angulo, figura prestigiosa del periodismo habanero y su distinguida esposa Nena Rivero.

A recibir a los mencionados viajeros acudió al muelle un grupo numeroso de sus familiares y amigos Bienvenidos.

RUMBO A SANTIAGO. — Salen hoy rumbo a Santiago de Cuba los simpáticos jóvenes Pablo y Enrique Rousseau, aventajados estudiante de la facultad de Derecho de la Universidad de la Habana.

Los jóvenes Rousseau, que tantas simpatías han sabido granjearse en nuestra sociedad, van a pasar las Pascuas con sus padres.

¡Felicidades!

"LE TRIANON" JOYERIA OBJETOS DE ARTE AVE. ITALIA 408 TEL. M-6150 HABANA

GRAN VENTA de PASCUAS

JOYERIA "LE TRIANON"

PORCELANA FINISIMA "DRESDEN"
DECORADO RICO. SERVICIO PARA SEIS CUBIERTOS, DESDE $50.00
Salvador Fondón: GALIANO 91

Para un Regalo
o para usted misma, la
Oferta del Miércoles

le brinda hoy
algo inmejorable

Crepé Cantón
de excelente calidad, a
2.28
Las cuatro varas

Unicamente los Miércoles, y en FIN DE SIGLO, podría concebirse una rebaja semejante en un tejido como éste, que es, sin duda alguna, de los más solicitados en la temporada. Hay que ver y apreciar de cerca la calidad excepcional de este crepé... hay que fijarse en el cuerpo que tiene... en lo fino que luce. Por otra parte, cualquier color que usted apetezca, lo hallará en la colección. Por esa circunstancia tiene nuestra Oferta de hoy singular interés, no solamente con vistas a un fino Regalo de Pascuas, sino para confeccionarse usted misma algunos nuevos y elegantes vestidos. No pierda, por ningún concepto, esta oportunidad.

fin de Siglo
san rafael y águila, tlfonos: m-5991-92-93

EN LA LEGACION DEL PERU.—Anoche se celebró una comida en la Legación del Perú, ofrecida por el siempre gentil y caballeroso ministro del Perú en Cuba, Excmo. señor Juan de Osma.

El señor de Osma reunió en su mesa a estos invitados:

El ministro de Italia, Excmo. señor Giovanni Pérsico.

El señor Chano Sampedro y señora Lala Carreño.

Las señoras María Dolores Machín viuda de Upmann, Conchita Martínez Pedro y Uba Hernández Catá.

Las señoritas Loly Bravo y Rosario López Lemon.

Y los señores Emilio Gangotena, consejero de la Legación del Ecuador; Carlos Musso y Jesús López Lemon.

ELVIRA FERRER VIUDA DE OBREGON.—Cumple hoy ochenta años de edad, tras una vida ejemplar en todos los órdenes, la venerable dama Doña Elvira Ferrer viuda de Obregón, miembro de una de las más antiguas y distinguidas familias de la sociedad habanera.

Al calor de los santos afectos familiares pasará su día la señora viuda de Obregón, rodeada del cariño de sus hijos amantísimos entre los que se cuenta la señora Elvirita Obregón, bella esposa del doctor Carlos Manuel de la Cruz.

Con un saludo afectuoso hacemos llegar hasta la respetable dama nuestra felicitación.

LOS QUE LLEGAN.—Procedentes del Edén Hall, donde se educan, llegan hoy a nuestra capital para pasar las Pascuas, al lado de sus respectivos papás, las encantadoras señoritas María Julia de Cárdenas y Arenal, Josefina y Alicia Delgado y Angulo y Esther María Porta y Pino.

En días pasados ha llegado de Saint Joseph-s Academy de San Agustín en la Florida, con el mismo propósito, la lindísima señorita Ofelia Carreño, hija de los distinguidos esposos Pablo Carreño y María Camps.

Bienvenidas.

LA VIUDA DE ZALDO.—Carlota Ponce de León, la señora viuda de Zaldo, se encuentra gravemente enferma desde el pasado viernes.

En su residencia del Reparto Miramar se halla recluída la distinguida dama, por cuya mejoría se formulan muchos votos en nuestra sociedad, donde es tan querida.

Su hijo Boy Zaldo, el distinguido caballero que reside en el Perú, es esperado hoy por la vía aérea en nuestra capital.

Que pronto se restablezca son nuestros deseos.

EN LA INMACULADA.—Ha sido sometido a una operación en la clínica «La Inmaculada», recientemente, el señor Emiliano Sánchez.

Dicha operación la practicó el talentoso especialista doctor Rafael Ferrer del Castillo, siendo el estado del paciente muy satisfactorio.

EN EL LYCEUM.—Un interesante acto está señalado para hoy, a las seis de la tarde, en el Lyceum.

Trátase de un homenaje a la memoria de Alfonsina Storni, la gran poetisa argentina desaparecida recientemente, que le ofrece la culta y prestigiosa institución femenina del Vedado.

Hará uso de la palabra el doctor Medardo Vitier.

Y recitará varias poesías de la Storni, la señorita Nena Acevedo.

(Continúa en la página SIETE)

✝

E. P. D.
EL SEÑOR
Cayetano Fernández Martínez
HA FALLECIDO

Y dispuesto su entierro para hoy día 21 a las 8½ a. m., los que suscriben ruegan a sus amistades se sirvan acompañar el cadáver, desde la Quinta «LA COVADONGA» hasta el Cementerio de Colón, por cuyo favor les quedarán eternamente agradecidos.

La Habana, 21 de Diciembre de 1938.

Sus hermanas (ausentes); Menéndez y Suárez (Florida); Diez, García y Compañía, S. en C.; Martínez y Compañía, S. en C.; Fernández y Compañía, S. en S., y Espina y Compañía, S. en C.

M.E.C.D. 2016

HOY RADIO CINE 30¢ y 40¢ Niños 20¢ Tert. 15¢

DOS ESTRENOS 2 SUPER-PRODUCCIONES WARNER!
WARNER presenta a la genial ESTRELLA KAY FRANCIS
con GEORGE BRENT, IAN HUNTER, GLORIA DICKSON
en Secretos de una ACTRIZ
-SECRETS OF AN ACTRESS-
La MEJOR CREACION de ESTA GRAN ESTRELLA! ENCANTADOR ARGUMENTO! GRAN INTERPRETACION! KAY FRANCIS la gran creadora de la MODA, LUCE en esta BELLA OBRA PRECIOSOS VESTIDOS!

HOY SE ESTRENA TAMBIEN LA
la Super producción escrita por el Alcaide de "SING SING titulada
"VIDAS ROTAS" con
DICK FORAN — June TRAVIS y Jhon LITTEL
LUNES — Una COPIA NUEVA de la SENSACIONAL OBRA
"EL CAPITAN BLOOD" con ERROL FLYNN
Y A PETICION! SOLAMENTE 3 DIAS "CUATRO HIJAS"

CARTEL DEL DIA

POR LOS TEATROS:

LA COMEDIA: A-6737.—A las 8 y 45: La Compañía Pous en Una muchacha y tres hombres, y éxito del Concurso de estrellas para cine. Trasmite Propagandas Radio Teatral CMCF COCH.

MARTI: M-2724.—A las 3 matinée escolar, y a las 8 y 45: El Circo Santos y Artigas.

POR LOS CINES:

ENCANTO: M-6055.—A todas horas: Mi buena estrella y cartón.

FAUSTO: M-7800.—A todas horas: Si yo fuera rey y Huérfanos de la ley.

ALKAZAR: A-6869.—A todas horas: Al compás de mis recuerdos y Tierra romántica.

CAMPOAMOR: A-7054.—A todas horas: Tres en apuros y Cadenas del mal.

NACIONAL: A-6700.—A todas horas: Alarma en el Mediterráneo y El fantasma de la frontera.

RIVIERA: F-2040.—Si yo fuera rey y Una novia difícil.

RADIO-CINE: M-1407.—Los secretos de una actriz y Vidas rotas.

AUDITORIUM: F-4455.—Mi buena estrella y Buscando marido.

TRIANON: F-2403.—Ruge la multitud y El león de Arabia.

PAYRET: A-7157.—Mala sombra y La ley que olvidaron.

NEPTUNO: M-1515.—Baila conmigo y Encarceladas.

OLIMPIC: F-3711.—Función de los empleados. El encanto de la bohemia y Vispera de combate.

FLORENCIA: U-3533.—El super hombre y Ora ponciano.

INFANTA: U-3700.—Ahí va mi corazón y Tenía que ser tuya.

MANZANARES: U-3354.—El rosario de Amozoc y No basta ser madre.

REINA: M-2272.—Adiós mis ilusiones y El santo en Nueva York.

RIALTO: M-1831.—El ángel fracasado y Amigos peligrosos.

ROXY: FO-3255.—Adiós mis ilusiones y Una rubia peligrosa.

LARA: M-2421.—La baronesa y el mayordomo y Zor internacional.

RIVOLI: FO-1130.—Miss Broadway y 45 papás.

PRADO: M-2822.—El tigre blanco y Cleopatra.

VERDUN: A-9206.—Alarma en el Mediterráneo y Una dama errante.

COLONIAL: A-7879.—El canillita y la dama y Qué tiempos aquéllos.

BELASCOAIN: U-5200. — Bajo el cielo del Oeste y Casorio en puerta.

CERVANTES: M-6494.—Desnuda en la calle y Lucrecia Borgia.

MAJESTIC: M-4477.—La ley que olvidaron y Adiós Buenos Aires.

INGLATERRA: M-5527. — Ingratitud y Furia.

GRIS: F-4292.—Así terminó un querer y El ladrón nocturno.

CUATRO CAMINOS: M-3676.—Bloqueo y Los miserables.

VIVES: F-3128.—La marca de fuego y La ruta sin fin.

MODERNO: X-1305.—Día de la risa, Comedias y cartones.

SANTOS SUAREZ: I-4600.—El super hombre y Kilómetro 111.

WILSON: U-5863.—Miss Broadway y Mr. Moto se arriesga.

TOSCA: I-3099.—La marca del fuego y La casta Susana.

CUBA: M-9796.—La última avanzada y El tigre blanco.

ROJO: M-4794.—El bucanero, El dedo acusador y muchos regalos. Función de los empleados.

UNIVERSAL: (Egido y Monte). Al Sur de Arizona y Ectrictamente confidencial.

BELGICA: A-9128.—Juan J. Martínez Casado, y Almas encontradas y Así es mi tierra.

VIOLETA: M-3238.—Huapango y Ojos tapatios.

MENDOZA: I-7285.—El pobre millonario y En la misma moneda.

REX CINEMA

SAN RAFAEL Y AMISTAD.—TELEFONO M-2214
—HOY—
«TAM-TAM», EN TODAS LAS TANDAS
Además de un NUEVO programa completo de películas cortas.
HORAS: Sesión continua, de 11:00 de la mañana a 6:00 de la tarde.
PRECIOS: Hasta las 4 p. m., 15 cts. Después, 20 cts.
De 6:00 de la tarde en adelante, TANDAS ESPECIALES a BENEFICIO DE LOS EMPLEADOS. PRECIO: 30 CENTAVOS.
PROXIMO LUNES, DIA 26, ESTRENO EN CUBA
«EL DESFILE DE LA MODA»
(Modas de Otoño)
Una maravilla de elegancia, belleza y color.

ENCANTO AUDITORIUM
20th Century FOX presenta a Sonja HENIE y Richard GREENE en "Mi buena Estrella"
-MY LUCKY STAR-
30¢ 40¢

HOY: FAUSTO RIVIERA
Paramount presenta a Ronald COLMAN en "Si Yo fuera REY"
-IF I WERE KING-
30¢ Niños 20¢ Tert. 15¢ 40¢

DOMINGO a las 10 de la mañana
Encanto Fausto Alkazar Riviera Neptuno
¡GRAN FESTIVAL INFANTIL de NAVIDAD!!
$1000.00 en JUGUETES
¡NO FALTEN!

LUNES Encanto Gran Gala
GARY COOPER MERLE OBERON
en la clamorosa producción ARTISTAS UNIDOS
"El CAW BOY y la DAMA"
-The CAW BOY and the LADY-
MARTES Fausto
R.K.O. RADIO presenta a Lucille BALL y Jack OAKIE en la archi-hilarante comedia
"Los TROPIEZOS de Annabel"
-The AFFAIRS of Annabel-

ESCENARIO Y PANTALLA

FAUSTO: «SI YO FUERA REY»

Comenzaron ayer en el «Fausto» las exhibiciones regulares de esta película que tuvo honores de preestreno en el «Encanto».

Por su inspiración histórica, su esmerada reconstrucción de la época, su escenografía, su vestuario y su reparto, pueden conferírsele a «Si yo fuera rey» rango de superproducción dentro de esa clasificación que con fines estrictamente comerciales hacen las casas productoras.

La película ha recogido las más fantásticas versiones de la vida de Francois Villón, aquel poeta y truchimán francés, que buscaba motivo para sus sátiras lo mismo en los salones cortesanos que en las zahurdas del París medioeval y que después de la compleja intriga y la aventura peligrosa, en las cuales salvaba milagrosamente la vida, se apartaba por un tiempo del trato de las gentes y cantaba tiernamente a la madre con una pureza de emoción y un lirismo no logrados antes en la lengua gala o discurría sobre los temas eternos, desde el amor hasta la muerte, con una gravedad y una hondura dignas del Eclesiastés. Y lo que en el «film» no es legendaria conseja, muy propia del personaje, es pura invención pintoresca en torno al perfil sinuoso de su vida y su época.

Si en la peripecia hay mucho de invención, en el ambiente hay mucho de convención y en la manera de sublimar al protagonista no poco de deliberado artificio. Esto no es extraño. Ya sabemos cómo suele ser tratada en Hollywood la Historia.

Pero así y todo resulta grata en muchos aspectos esta sucesión de estampas de época animadas por el proyectos. El mismo Villón es entre ellas como un naipe de arbitraria pinta y rara seducción. Tunante, libertino, aventurero, espadachín, requería lo mismo el hierro que la sátira para marcar en el pellejo ajeno el timbre de sus rebeldías. Aun cuando se hundía en la trapisonda y en el vicio, siempre le quedaba a flote el penacho de poeta, luminoso de imágenes.

Se eligió bien a Ronald Colman para incorporarlo. Porque Colman tiene cierta brillantez, cierta simpatía y cierto énfasis latinos que se avienen con el pergeño físico y moral de aquel poeta que escandalizó con la inverecundia de su vida a la corte de Luis XI.

Villón redivivo. El poeta del Grande y el Pequeño Testamento presentándose ante un público de nuestros días siluetado en una sábana blanca. No les habrá chocado, sin embargo, a sus manes, que aún deben estar dando quehacer por el espacio. Porque Villón, poeta y truchimán, era de la casta de los duendes, del linaje misterioso de los aparecidos.

FRANCISCO ICHASO

NOTAS

EXITO DE «MI BUENA ESTRELLA» EN EL ENCANTO

Su más señalado triunfo lo obtiene la maravillosa Sonja Henie en la fastuosa y deslumbrante superproducción «Mi buena estrella», que desde el lunes está presentando la Empresa de este aristocrático Teatro con el más clamoroso de los éxitos. Colaboran con ella el nuevo ídolo Richard Greene, Joan Davis, César Romero, Budy Ebsen, Arthur Treacher y Louise Hovick. En esta película Sonja nos ofrece un show que es único en esplendor por su incomparable presentación: «Alicia en el País de las Maravillas»... En él hace derroche del arte que la ha consagrado como la Reina del patín...! Completa el programa el hilarante cartón en colores de Walt Disney «La casa a remolque» y el Noticiario.

Los precios: 30 cts. de 3.30 a 6.30, y 40 cts. después. Niños a todas horas 20 cts.

El lunes, Artistas Unidos tiene el honor de presentar al gran favorito Gary Coper y a la exquisita Merle Oberon en «El cowboy y la dama», romance como lo sueñan las niñas de 15 y... hasta las divorciadas siete veces...! Cuando una mujer quiere... «no hay santo que ruegue»...! Vea si no la trama de «El cowboy y la dama», y verá cómo nada, ni nadie, puede oponerse a sus designios... especialmente, si se trata de escoger marido...! Verdad es que el ídolo de sus sueños románticos es Gary Cooper, «bocado exquisito» para cualquier dama, y ella es Merle Oberon, que cuando se decide por algo... hay qu edárselo...!

El domingo 25, a las 10 de la mañana, grandioso Festival Infantil de Navidad, con un colosal programa de cartones de Popeye, Ratón Mikito, Betty Bop, Pato Donald y comedias del Gordo y el Flaco, la Pandilla, etc... Regalándose entre los niños miles de juguetes, teniendo derecho a escoger los mejores los que primero lleguen...!

El sábado 31, a las 12 de la noche, función extraordinaria para comenzar el año 1939, pre-estrenándose el espectáculo «Suez», con Tyrone Power, Loretta Young y Annabella.

GRAN EXITO DE «SI YO FUERA REY» EN EL FAUSTO

Uno de los éxitos de mayor colorido de la historia, es sin duda alguna, Francois Villon, el personaje hecho de la trama que vemos desarrollarse en «Si yo fuera Rey»...! Cómo, un poeta del bajo mundo parisién, llega a convertirse en el gobernante de la Francia monárquica y cómo llega hasta a hacerse amar de una princesa de la casa reinante, son motivos de captante interés y arrobadora belleza, en esta producción de la Paramount que la crítica americana califica, «como lo mejor que Hollywood puede ofrecer». Son sus máximos intérpretes Ronald Colman, Frances Dee, Ellen Drew, Basil Rathbone, Henry Wilcoxon y miles de extras. Dirigida por Frank Lloyd, «Si yo fuera Rey» se exhibe hoy acompañada del intenso y crispante drama de la Columbia, «Huérfanos de la ley», con Jack Holt, Bobby Jordan y Frankie Darro. Además el Noticiario. «Si yo fuera Rey» se exhibe a las 3.35, 6.31, 10.02 y «Huérfanos de la ley» a las 2.30, 5.26 y 8.47. Los precios: 30 cts. de 2.30 a 6.30, y 40 cts. después. Niños a todas horas 20 cts. y tertulia familiar 15 cts.

El domingo, a las 10 de la mañana, colosal función dedicada a los niños, con un monumental programa de cartones de Popeye, Betty Boop, Ratón Mikito, Pato Donald y comedias de el Gordo y el Flaco, la Pandilla, etc... regalándose entre los niños miles de valiosísimos juguetes. Los precios fijados son solamente 20 cts. los fiñes y 30 cts. los mayores.

El martes, R.K.O. Radio presenta a Lucille Ball y Jack Oakie en la archi-simpatiquísima comedia «Los tropiezos de Annabell», gracia espontánea, que surge como de un manantial, por las situaciones humorísticas de la trama y el arte cómico de los protagonistas, tiene esta producción que hará pasar a todos los amantes del cinema un rato el más absoluto entretenimiento y alegría...!

Viernes, Bárbara Stanwyck y Henry Fonda en el formidable drama «La loca Miss Manton».

CONCENTRACION DE NIÑOS EN EL HOMENAJE A «BLANCA NIEVES», EL DOMINGO, POR LA MAÑANA, EN LA COMEDIA

Niños... niños... niños... todos, absolutamente todos, tienen el deber ineludible de responder: ¡Presente...! en el gran homenaje de simpatía a Blanca Nieves, que será homenajeada con una regia función extraordinaria el domingo en el teatro de «La Comedia». ¿Hora...? Las diez de la mañana.

Se ofrecerán muchas novedades: su amiguita de todos los tiempos: cartones en colores... comedias... y cintas del Oeste... En escena la sensacional obra: «Blanca Nieves y los siete enanitos», magistralmente interpretada por la Compañía del Radioescenario, bajo la dirección de Roberto Rodríguez. Espectáculo único! Grandes regalos para todos los niños que asistan: patines, bicicletas, columpios... No permita que su hijo se quede llorando... Llévelo el domingo a las 10 de la mañana al homenaje de Blanca Nieves.

EXITO DE «SI YO FUERA REY» EN EL RIVIERA

Una página de la historia de Francia, impregnada del romanticismo y la heroicidad características de la Edad Media...! Trama que cautiva y arroba por su asunto, su ambiente y sus personajes...! Desafió al Rey de Francia... y fué su más poderoso aliado en la hora del peligro... Vea hoy a Ronald Colman en la espectacular y gigantesca superproducción, orgullo de la Paramount, «Si yo fuera Rey», con la colaboración de Frances Dee, Basil Rathbone, Ellen Drew, Henry Wilcoxon, cientos de actores y miles de extras. Dirigida por Frank Lloyd. Completa el programa la magnífica film «Una novia difícil», con Anne Nagel y Warren Hull. Además el Noticiario.

Los precios: 30 cts. por la tarde, y 40 cts. por la noche. Niños, tarde y noche, 20 cts. y tertulia 15 cts.

El viernes, la incomparable Sonja Henie, superando infinitamente todos sus anteriores, en la maravilla musical «Mi buena estrella». Un romance exuberante de belleza, entre jóvenes que gozan la libertad que las costumbres americanas establecen... sin que jamás lleguen a abusar de ellas...! Colaboran con Sonja Henie, el nuevo ídolo Richard Greene, Joan Davis, César Romero, Budy Ebsen, Arthur Treacher y Louise Havick. Vea las últimas modas de invierno, que imperan en los Estados Unidos y Europa...! Conjuntamente se estrenará la sentimental y conmovedora producción de la Columbia, «Una mujer contra el mundo», con Alice Moore.

Mil pesos en soberbios juguetes se repartirán entre los «fiñes» que concurran a la grandiosa matinée infantil de Navidad, que tendrá lugar en los teatros «Encanto», «Fausto», «Alkázar», «Neptuno» y este elegante Teatro, el domingo a las 10 de la mañana, con un monumental programa de cartones: del Ratón Mikito, Popeye, Betty Boop, Pato Donald, y comedias del Gordo y el Flaco, la Pandilla, etc. Los precios: 20 cts. los niños y 30 cts. los mayores. Los primeros niños que lleguen tendrán derecho a escoger los mejores juguetes...!

El lunes, Metro tiene el honor de presentar a Robert Taylor en la espectacular superproducción «Ruge la multitud», con la colaboración de Edward Arnold, Frank Morgan, Maureen O-Sullivan y William Gargan. Conjuntamente se exhibirá el simpático romance «Mujer al fin», con Robert Montgomery, Virgina Bruce y Warren William.

TRIUNFA «AL COMPAS DE MIS RECUERDOS» en el ALKAZAR

«Al compás de mis recuerdos» a pesar de ser una super-extraordinaria producción musical, es asimismo un drama formidable en que vemos a tres jóvenes y ambiciosos artistas levantarse de la obscuridad a la fama, y ya en el pináculo de sus ambiciones, casarse dos de ellos para después separarse, y el tercero asumir entonces el role en el romance porque los tres se amaban mutuamente, sin poder decirse a ciencia cierta quién era el preferido hasta su bellísimo final. Son máximos intérpretes de esta film de excepción Tyrone Power, Alice Faye y Don Ameche, Música de Irving Berlin Dirigida por Henry King. «Al compás de mis recuerdos» se exhibe hoy acompañada de la magnífica film «Tierra romántica», con Evelyn Venable. Los precios: 20 cts. de 1.30 a 6.30, y 30 cts. después. Niños, a todas horas, 15 cts. y tertulia familiar 10 cts.

El domingo, a las 10 de la mañana, grandioso festival de Navidad dedicado a todos los niños de la Habana, regalándose entre ellos miles de soberbios juguetes y presentándose en la pantalla un colosal programa de cartones de Betty Boop, Popeye, Ratón Mikito, Pato Donald, comedias del Gordo y el Flaco, la Pandilla, etc... Los primeros niños que lleguen tendrán derecho a escoger los mejores juguetes. Los precios fijados son solamente: 20 cts. los niños y 30 cts. los mayores.

El lunes, Issa Miranda y Fernand Gravet en la hermosísima super-joya «Nina Petrovna ha mentido», obra curiosa, en la que la poesía, el romance y la tragedia se mezclan de la manera más cautivadora que se pueda imaginar. Conjuntamente se estrenará la sentimental y conmovedora producción de la Columbia, «Huérfanos de la ley», con Jack Holt, Bobby Jordan y Frankie Darro.

PAYRET HOY DOBLE PROGRAMA en ESPAÑOL
LA GENIAL ESTRELLA
Libertad LAMARQUE
en "LA LEY QUE OLVIDARON"
y
EXITO de RISA!! DOS HORAS de ALEGRIA
"MALA SOMBRA"
-JETTATORE-
TITO LUSIARDO ENRIQUE SERRANO
y los mas graciosos actores argentinos
TARDE 20¢ 30¢ NOCHE

El Viernes: «EL TIRANO DE ALCATRAZ» en el CAMPOAMOR

Vd. ha conocido muchos familias que han sido «una delicia conocer»... pero conozca ahora la que figura en «Tres en apuros»...! Rompe el record de lo divertido...! Con ella pasará uno de los ratos más regocijantes que el cinema jamás le haya ofrecido...! En ella toman parte Fred McMurray, Ellen Drew y Bing Corsby. «Tres en apuros» se exhibe hoy acompañada del crispante drama de gangster «Las cadenas del mal», con Lloyd Nolan, Shirley Rose y John Howard. Además el Noticiario. Los precios: 20 cts. de 2.30 a 6.30, y 30 cts. después. Niños, a todas horas, 15 cts. y tertulia 10.

Mañana, nuevamente «Tres en apuros» y a petición, Dorothy Lamour y Ray Milland, en la maravilla en technicolor «Pasión salvaje».

El viernes, dos sensacionales «hits» de la Paramount, Gail Patrick y Lloyd Nolan en el crispante y fortísimo drama de gangsters «El tirano de Alcatraz». Postoleros, que la desesperación convierte en piratas, y se disponen a vender caras sus vidas...! «El tirano de Alcatraz» es la película que le hará vivir en unos minutos todos los horrores de la más truculenta aventura que su imaginación ha soñado. Conjuntamente se estrena la archi-hilarante comedia musical «Bésame y verás», con Martha Raye y Betty Grable.

RADIO CINE: «LOS SECRETOS DE UNA ACTRIZ»

Hoy, un día de éxito grandioso en «Radio-Cine» con el estreno de la última producción de Kay Francis, titulada «Los secretos de una actriz», en la que actúa secundada por George Brent, Dean Humphrey, Gloria Dickson y otros muchos. Una preciosa trama con la exhibición de los más preciosos modelos de trajes, como los que acostumbra a vestir la más elegante actriz de la pantalla. Toda la producción se desarrolla presentada con un lujo deslumbrador.

Un doble programa el de hoy con dos estrenos de la Warner, se titula es otro, «Vidas rotas», basado sobre una novela escrita por Lewis E. Lawes, alcaide de la prisión de Sing Sing, que escribió también el argumento de aquel impresionante drama titulado «20,000 años en Sing Sing». La interpretan Dick Foran, June Travis, John Litel, Dick Purcell y otros. Completa el programa un cartón en colores y el último Noticiero con los más recientes sucesos mundiales.

El viernes próximo comenzaremos a estrenar el grandioso Noticiero Universal. Los precios para hoy: luneta y primer piso 30 cts. antes de las 6.30, y después 40 cts. Niños 20 cts. y la tertulia, entrada por Concordia, 10 cts.

El lunes: nuevamente al cartel «Cuatro hijas», la superproducción del año por su trama, por el mejor y más grandioso reparto de artistas y por la interpretación de los mismos, los cuales son Rosemary, Lola, Priscilla Lane, con Gale Page, Claude Rains y otros muchos. Estrenándose también este día la copia completamente nueva de la famosa película de Errol Flynn y Olivia de Havilland, titulada «El Capitán Blood».

Después: el 29, 30 y 11: preestreno de la lindísima película de Deanna Durbin, titulada «Sueños de juventud», con Jackie Cooper y Melving Douglas.

NACIONAL: «ALARMA EN EL MEDITERRANEO»

Al hacer consideraciones, como resumen anual, sobre las películas que han tenido más éxito, será preciso contar con «Alarma en el Mediterráneo». El público la ha saboreado en lo que vale como drama y como obra de actualidad, en lo que psicológica e internacionalmente significa.

Ahora está compartiendo el programa del «Nacional» con «El fantasma de la frontera», cinta de interés y movimiento, una variedad y cartón.

El horario es el siguiente: «Alarma en el Mediterráneo», a las 3.30, 6.30 y 9.50; «El fantasma de la frontera», por Bob Steele, a las 2.20, 5.20 y 8.30. Los precios: 20 centavos por la tarde y 30 cts. por la noche.

Mañana y pasado, a las cinco de la tarde en ambas ocasiones, ofrecerá Berta Singerman dos recitales brillantísimos, que no tendrán repetición. En uno de ellos recitará, convenientemente agrupadas, varias composiciones de Alfonsina Storni, como homenaje a esa poetisa acabada de desaparecer. Y entre esas composiciones se cuenta un soneto titulada «Voy a dormir», con el que Alfonsina Storni nos dijo su último adiós.

También pasado mañana, pero a las nueve de la noche, presentación de Opera Nacional, con «Lucía», uno de los más populares «spartiti» y que gana en atractivos cuando lo canta una soprano como Carmelina Rossell, que hace del «aria de la locura» un sorprendente alarde. En el role tenoril, Panchito Naya. Las lunetas cuestan un peso.

Acerca de John Bux, contratado para actuar durante la «semana-aniversario», que comienza el próximo sábado y durante la cual conmemorarán empresa y público, en el «Nacional», cinco años de temporada brillantísima, el señor Heliodoro García se interesa por aclarar que, en efecto, ese artista se desentendió de su contrato al bailar, hace tres noches, en el Casino de la Playa. Pero que no es cierto, como se afirma, que se hayan desatendido sus excusas y las razones que caballerosamente ha expuesto. La empresa del «Nacional» admitió, desde el primer momento, que el señor Bux había sido forzado a bailar por las personas presentes en el Casino. Lo que que ha demorado el arreglo de la cuestión ha sido el propósito de considerar si, ocurrido el hecho que motiva el conflicto, era viable o no el debut oficial del señor Bux en la «semana-aniversario». Pero dentro del día de hoy se llegará a conclusiones definitivas.

LA COMEDIA: «UNA MUCHACHA Y TRES HOMBRES» Y EL CONCURSO DE ESTRELLAS PARA CINE. EL 23: «ZIG ZAG»

Como de costumbre, inicia sus actividades el teatro de la Comedia a las 8 y 45, ofreciendo la magnífica obra «Una muchacha y tres hombres», estrenada anoche con clamoroso éxito por la compañía de teatro cubano de Carlos Pous. Se completa el programa con «Gran Concurso para Estrellas de Cine», con tres premios a los triunfadores: el primero de 10 pesos, el segundo de 7 pesos y el tercero de 5 pesos. Sólo 40 centavos vale la luneta y 20 cts. la butaca.

El viernes, en función de gran gala, se estrena la revista que espera la Habana toda: «Zig Zag», un verdadero derroche de buen gusto y animación. Vea una corrida auténtica en escena, actuando como toreros Carlos Pous, Gilberto Delfino y Adolfo Otero. Lo más gracioso que usted pueda imaginarse. Un toro de verdad en escena... espectáculo emocionante y divertido. Además, habra un juego de futbol en el que tomará parte el público, frente al gran coro de 12 lindas vicetiples dirigidas por el Sevillanito, que debuta esa noche. Otra de las grandes atracciones es la presentación de la pareja de bailes internacionales Lazo D-Argas, con los números más selectos de su brillante repertorio. No permita que nadie le cuente... vea «Zig Zag», una revista de primera línea con infinidad de grandes atracciones

El domingo, a las 10 de la mañana una regia función infantil como homenaje a «Blanca Nieves». Todos los niños tienen la obligación de asistir a este homenaje público, en el que se ofrecerá la sensacional obra «Blanca Nieves y los siete enanitos», magistralmente interpretada por la Compañía Infantil del Radioescenario, bajo la dirección de Roberto Rodríguez. Se completa el programa con cartones, comedias y cintas del Oeste. Además, se obsequiará a todos los niños con juguetes: bicicletas... patines... columpios... y otros más. No lo olvide: el lugar de cita de todos los niños habaneros es el teatro de «La Comedia» el domingo a las 10 de la mañana. Sólo 20 cts. vale la entrada. Todos tienen que cumplir con su amiguita de todos los tiempos: Blanca Nieves.

MATINEE ESCOLAR y GRAN FUNCION del CIRCO en el MARTI

El Gran Circo Santos y Artigas, ofrece hoy, a las tres, en «Martí», gran matinée escolar con asistencia de varios planteles que ya han comprado previamente su ticket escolar, y grandiosa función por la noche a las 8.45, tomando parte en ambos programas todo lo más granado del programa; pero en la matinée no actuarán las fieras por ser la concurrencia puramente infantil. Estarán solamente en exhibición. Por la noche habrá, también, Concurso de Aficionados de Circo, con premios de 5, 3 y 2 pesos.

Las matinées escolares seguirán jueves y viernes, y los señores directores de planteles educativos, pueden inscribirse con tiempo para reservarles el número de localidades que quieran adquirir, gozando de la rebaja especial que en estas funciones, exclusivamente, se les hace a los colegiales, que asistan en conjunto. En todas las funciones de la noche se reparten profusamente las ya famosas Pelotas de la Suerte, que se tiran al público con espléndidos premios en su interior. Estos premios son valiosos objetos, productos industriales de primera calidad y varios billetes de a un peso... De modo que muchas personas ven el Circo y salen con plata en el bolsillo, pues Santos y Atrigas se han vuelto locos repartiendo dinero en las funciones de por la noche en su Circo.

Desde hoy se exhiben en el pórtico del teatro los magníficos juguetes de la famosa juguetería «Arno Topp», que son positivamente los juguetes más originales que vendrán a la Habana este año. Véalos en la exposición gratis, que habrá en el pórtico de «Martí».

Las matinées de Navidad del Circo Santos y Artigas siempre se han caracterizado por la liberalidad con que se obsequia a los niños, por eso se agotan rápidamente las localidades y conviene ir separándolas desde ahora antes que llegue el domingo y sea tarde...

También preparan Santos y Artigas la función especial de Nochebuena en la cual con las Pelotas de la Suerte, se repartirán más de mil regalos en víveres y en dinero.

Los precios siguen en el Circo a base de 60 cts. luneta, 50 cts. butacas y 20 cts. tertulia.

A LA VENTA LAS LOCALIDADES PARA «ZIG ZAG» EN LA COMEDIA. NO DEJE DE ASISTIR A SU ESTRENO

Si quiere alcanzar localidades para el estreno de la sensacional revista «Zig Zag», llame por el teléfono A-6737 y sepárela con tiempo, porque se están agotando por momento dado la gran demanda que de las mismas hay.

«Zig Zag» es la revista que espera con justificado entusiasmo la Habana entera. En todas partes: tiendas, en la calle, en el hogar, en fin, en todos lugares no se habla de otra cosa que de este sensacional estreno del viernes en el teatro de «La Comedia», brillantemente interpretado por la Compañía de Pous.

En «Zig Zag» se ofrecerá una corrida de toros auténtica... un juego de futbol, en el que toma parte el público frente a las 12 coristas que debutan esa noche bajo la dirección de «El Sevillanito», así como la pareja de bailes internacionales Lazo D-Argas. Sólo 50 centavos vale la luneta numerada y 40 y 30 la butaca.

BERTA SINGERMAN REAPARECE MAÑANA EN EL NACIONAL

Mañana, jueves, a las 5.30 de la tarde, en el Teatro Nacional reaparecerá Berta Singerman para ofrecer el primero de los dos recitales poéticos anunciados. Pasado mañana, viernes, a la misma hora, dará el segundo y último recital.

Después de un silencio para nosotros—mientras llevaba su arte a los públicos de México en el Teatro de Bellas Artes, en Stadiums, Plazas de Toros—mañana al descorrer la cortina del Teatro Nacional veremos de nuevo a la artista de excepción vestida «como el viento», según la frase dannunziana para decirnos con su voz de magia las palabras de los poetas. De grandes poetas y de grandes prosistas.

Programa de gran interés es la selección que nos dirá mañana la famosa artista: seis obras de Alfonsina Storni: «Dolo», «Tú me quieres blanca», «La caricia perdida», «Dama irregular» y «Voy a dormir»; poesía con que se ha despedido recientemente antes de su trágica y voluntaria muerte; una formidable creación de «El Gigante» de Andreieff, dos obras de Nicolás Guillén «Caminando» y «Balada del Guije» y obras de Parra del Riego, Casona, Selgas, García Lorca, Rostand y Sabat Ercasty.

En el programa del segundo y último recital de pasado mañana viernes a las 5.30 de la tarde figura el monodrama de Jean Cocteau «La Voz Humana» y el estreno de «Sinfonía tonta del Cuc-Cú», escrito especialmente para Berta Singerman por Miguel N. Lira, inspirado en la música de Daquin «Cu-Cu» y en los dibujos animados de Walt Disney.

Los precios de las localidades son a base de 1 peso luneta y 20 cts. la galería. Las localidades están a la venta en el teatro.

GACETILLAS

AUDITORIUM: «MI BUENA ESTRELLA»

La encantadora reina del patín, Sonja Henie, vuelve triunfalmente a la pantalla de este favorito teatro, deleitándonos con su arte y simpatía sin igual, en su nueva grandiosa realización para la 20th Century Fox, titulada: «Mi buena Estrella», maravillosa combinación de lujo, música y exquisitez, donde Sonja Henie brilla a una altura sin precedentes. Entre los alicientes destacables en «Mi buena Estrella», conviene hacer mención al fantástico espectáculo coreográfico Alicia en el País de las Maravillas. Sonja Henie lleva al lado a la simpática figura del arrogante galán Richard Greene, a más de César Romero y otras estrellas famosas.

«Mi Buena Estrella» se exhibe en las tandas de 5:15 y 9:45. Para completar el programa presentamos a las 4 y 8:30 a Loretta Young y Joel McCrea en «Buscando Marido».

El viernes: «Ruge la Multitud», la sensacional super-producción donde alcanza un señalado éxito, el ídolo de las fanáticas, «Robert Taylor, más arrogante y varonil que nunca, con la cooperación de Edward Arnold, Frank Morgan y Maureen O-Sullivan.

Lunes Paramount presenta a el formidable actor Ronald Colman en el gigantesco film «Si yo fuera Rey».

TRIANON: ROBERT TAYLOR EN «RUGE LA MULTITUD»

Las dos estrellas protagonistas de «Un Yankee en Oxford» son los actores de la interesante y bella película titulada «Ruge la Multitud» la que cubre los turnos preferentes de 5:15 y 9:45 en un drama repleto de emociones en que vemos la carrera vertiginosa de un joven dedicado al boxeo realizar la triste hazaña de matar de un golpe a su maestro, servir de instrumento de atraco a un magnate de garitos y enamorarse perdidamente de la hija de éste. Vea a Robert Taylor interpretando el role de un rudo y varonil pugilista boxeando catorce rounds con famosos boxeadores.

En su grandioso reparto figuran Edward Arnold y el popular Frank Morgan con escenas de gran conjunto.

La otra película a las 4 y 8:30 llega por título: «El León de Arabia», por Kathleen Burke y Charles Laughton. Se completa el programa con Noticiero Paramount y cartón.

El viernes: La super-producción de la Paramount: «Si yo fuera Rey», bajo la dirección del gran Frank Lloyd, con tres luminarias en sus roles centrales como Ronald Colman, Frances Dee y Sir Basil Rathbone.

PAYRET: «MALA SOMBRA»

Ultimo día hoy de «La Ley que Olvidaron» la película más bella de la genial estrella Libertad Lamarque, en la que canta preciosas canciones y bellos tangos. Oígala en la mejor pantalla y con la mejor proyección de Cuba. «Payret», es el teatro de mejor sonido y mayor claridad en su proyección. Oiga y vea a Libertad Lamarque en su linda obra «La Ley que olvidaron».

Además sigue con éxito arrebatador la jocosísima comedia «Mala Sombra», la única pelicula que mantiene al público riendo sin cesar durante hora y media.

Vea a Tito Lusiardo con Enrique Serrano y los más graciosos actores argentinos en esta super comedia.

Una revista completa el programa. Los precios son: 20 centavos hasta las 66:30 y 30 centavos después. Niños 15 centavos. Tertulia 10 centavos.

Mañana: La super-comedia española: «El amor en Maniobras» con Charito Leonis y Castrito, con un gran conjunto de cómicos. Además «Mala Sombra». Mañana día de la Risa.

El lunes, dos estrenos: «Guadalupe la Chinaca» por Ortín y Martínez Casado y «Dos Cadetes, por los Hermanos Soler.

NEPTUNO: HOY: GINGER ROGERS Y FRED ASTAIRE

Para hoy nos anuncian las carteleras de este favorito teatro, la magnífica producción de la R. K. O. Radio, «Baila Conmigo» con Fred Astaire y Ginger Rogers, conjuntamente con «Encarceladas» de Sally Ellers, Louis Hayward y Anne Shirley. Además el Noticiero. Los precios: 15 centavos de 2:30 a 6:30 y 20 centavos después. Niños a todas horas 10 centavos.

Mañana: Tyrone Power, Alice Faye y Don Ameche en la super-producción de la 20th Century Fox, «En el viejo Chicago», conjuntamente con Warner Baxter y Freddie Bartholomew en «Secuestrado».

El viernes: «Así terminó un querer» con Bárbara Stanwyck y Fred Astaire y «Abnegación», con Robert Marshall y Richardson, Edne Best y Ralph Richardson.

El domingo, a las 10 de la mañana, grandiosa función de Navidad, dedicada a los niños, regalándose miles de juguetes ¡En la pantalla los mejores cartones de Betty Boop, Popeye, Ratón Mikito, Pato Donald, comedias del Gordo y el Flaco, etc... Los precios solamente 10 centavos los niños y 20 centavos los mayores.

(VEASE MAS GACETILLAS EN LA PAGINA OCHO)

M.E.C.D. 2016

Semana de compras obligadas en TELAS para vestidos de tarde y noche. . .

APROVECHE LA

VENTA FIN DE AÑO

EN "LA OPERA" GALIANO Y SAN MIGUEL

y seguramente encontrará la TELA que necesite, el color que quiera, Y AL PRECIO QUE PUEDA PAGAR:

TAFETANES, Lisos y Labrados;
LAMES, Lisos y Brocados;
SATINES, Lisos y Brocados;
TERCIOPELOS, Lisos y Brocados;
TULES BORDADOS en Plata y Oro;
LAMES y 20 Estilos más en TELAS DE FANTASIA, color entero y en tejidos completamente nuevos.

Y para complemento de su vestido, visite nuestro Departamento de CARTERAS Y BOLSAS, donde obtendrá la de su predilección, AL PRECIO MAS BAJO.

GRANDES ALMACENES DE ROPA, SEDERIA Y CONFECCIONES

"LA OPERA"

GALIANO Y SAN MIGUEL. (La Esquina del AHORRO)

CRONICA HABANERA

CUMPLEAÑOS

Hoy celebra su cumpleaños—diecisiete años—la lindísima señorita Martha Gutiérrez Vianello, figurita muy bonita que se destaca en la nueva promoción social.

La señorita Gutiérrez Vianello es hija del doctor Gustavo Gutiérrez, distinguido Representante a la Cámara y de su esposo María Vianello.

No recibe.

Felicidades.

SANTO TOMAS APOSTOL.—Es la festividad católica del día.

Nos complacemos en saludar primeramente en la fecha de hoy a una alta dama que disfruta de afectos y consideraciones en nuestro gran mundo: Tomasita Chabau, la bella y elegante esposa del conocido caballero Eugenio de Sosa.

Tomasa Moreno viuda de Nodarse, Tomasa Pérez Morales viuda de Bretón, Tomasita Diaz Alfonso de Milanés y Tomasita Cancio de Shea.

Entre los caballeros:

El doctor Tomás Felipe Camacho, conocido abogado y notario, que prestigia el foro habanero.

El doctor Tomás A. Recio, abogado también de gran prestigio.

El doctor Tomás Galdós, joven y popular representante a la Cámara.

Tomás Pérez Castillo, Tomás Benítez, Tomás Fernández Boada, Tomás Gómez, Tomás O'Naghten.

Tomasito Terry, el caballeroso joven.

El doctor Tomás Armstrong Miró.

Tomás Gamba, Tomás Pérez y Tomás Díaz Silveira, estimados jóvenes.

Y el conocido periodista Tomás Juliá, ex director de «La Discusión».

ESTUDIANTES QUE REGRESAN.—El lunes en el vapor Cuba, regresaron de la Florida Military Academy donde cursan sus estudios, los simpáticos jóvenes Chepe Barraqué y Roberto J. Alsina.

En honor del joven Alsina, aventajado y estudioso alumno se celebró la noche de su llegada una comida que le ofrecieron sus padres, el distinguido matrimonio Joaquín Alsina y Ofelia Mejer.

El domingo ha regresado de la Universidad de Notre Dame para pasar las Pascuas con sus familiares el conocido joven Bebo Aspiazu y Vieta que tantas simpatías disfruta entre nuestra juventud.

Hoy llegarán, también con el objeto de pasar las Pascuas al lado de sus respectivas familias, los inteligentes jóvenes Max Borges Recio y Pepe Freixas Recio, el primero de Georgia Tex y el segundo de la Augusta Military Academy, en Virginia.

MARIA EUGENIA ALVAREZ DE LA CAMPA.—Nuestra distinguida amiga, la señora María Eugenia Alvarez de la Campa viuda de Fuentes, acaba de ponerse al frente del Departamento de Decoración de la «Casa Curbelo».

La gentil señora, cuya experiencia en este sector le ha valido éxitos continuos, se ha expecializado en arquitectura y decoración interior, proyectista, estilista en decorados de mesa, donde no hay duda que triunfará por su espíritu refinado y animoso.

Al consignar la noticia nos complacemos en desearle toda clase de éxitos.

LAS PROXIMAS GRANDES FIESTAS

Adorno de cabeza con plumas de avestruz color fuschia
$ 5.00

Gracioso bolero interpretado en piel de conejo
$ 14.75

RECLAMAN SU ASISTENCIA LUCIENDO GALAS QUE REALCEN SU BELLEZA

Con este motivo, presentamos nuevas y regias colecciones de vestidos de noche, capas de exquisitas pieles y sugestivos adornos de cabeza, que hemos marcado a precios de gran economía.

No deje de visitarnos y examinar estas ricas colecciones que ahora le brindamos a precios que están al alcance de cualquier presupuesto.

Sánchez y Arano

AMISTAD 304
Entre San Rafael y San Martín
Tels. A-0481 - A-7737, Habana

Elegante modelo de noche, de tafetán azul turquesa, con ricos bordados de plata y fino ramo de flores en terciopelo color fuschia
$ 19.75

GUANABACOA AL DIA

El legendario Casino Español, eligió en brillantísimo acto, la Directiva que ha de regir sus destinos en el próximo año.

El hermoso salón de actos de la hidalga institución, se vió invadido por los señores asociados llenos de entusiasmo por elegir a los candidatos de sus simpatías.

El señor Valero Presmanes Pérez, que tantos éxitos ha venido anotándose al frente de la progresista sociedad, vió premiado sus esfuerzos, al ser nuevamente reelecto para ocupar el cargo de Presidente.

Los demás cargos fueron cubiertos en la forma siguiente:

Jesús Martínez García, vice Presidente; Rafael García Iglesias, Secretario; Rolando Rodríguez Benet, vice Secretario; Manuel Suárez García, Tesorero; Sebastián Fernández Suárez, vice Tesorero.

Vocales: Manuel Cuervo Muñiz, Rubén Valhuerdi Almeyda, Tomás Lanchia Conesa, Abraham Pereira Rodríguez, Alfredo G. Mujica Arrizón, Alberto García Martínez, Manuel Ordiz Alvarez, Antonio Díaz Casas, Roberto González Montiel, Miguel García Ramírez, Rafael Aramburu, y Constantino Grille País.

Los cuales tomarán posesión de sus cargos el domingo día veinte y cinco del actual a las dos de la tarde.

Después de cuyo acto, dará comienzo una fiesta bailable, que estará amenizada por la orquesta que dirige el profesor Eduardo García.

Estando circulando las invitaciones para la misma.

Muchos éxitos deseámosles en el nuevo periodo de gobierno social que en esta fecha comenzarán.

En el Liceo

Nuestro histórico Liceo fué sede nuevamente de un acto merecedor de los honores de la crónica.

Y lo motivó el Conservatorio de Música «Mateu» que dirige la inteligente y distinguida señora Esther Mateu de Jiménez, elegante esposa del doctor Joaquín Jiménez Gallo.

Al celebrar los exámenes del primer semestre del curso de 1938 al 1939.

En el amplio salón de actos, vimos a distinguidas damas y damitas del gran mundo social y correctos caballeros formando un selecto auditorio.

Al dar comienzo los trabajos de examen de los alumnos; el tribunal fué constituido por el eminente músico maestro Pedro San Juan, Director de la Orquesta Filarmónica de la Habana, los profesores Irene Zon, Carmina González de De-Beche, Manuel del Carmen Bardino, Juan Merlad y la Directora del Conservatorio señora Mateu de Jiménez.

Actuando de secretario el señor Miguel Fernández.

En Solfeo y Teoría; Ejercicios preliminares, Natalia Pérez; en Preparatoria, Rosa María Medina, Carmen Fornes, Zoila Estrella Serralta, María Antonia Delgado, Susana Mañuel; en Primer año; Ana Luisa Gonzalez, Gastón Maya y Rolando Rodríguez Gavilán, obtuvieron notas de aprovechado, al igual que Delia Valdés, Cirla Blanco, Manuel Blanco y Eugenia Martín, en el segundo año.

Notas de sobresaliente, en preparatoria, Primero, y tercer año la obtuvieron Pilar Morales, Luis Franca, Gergina López, Olga Avila, Elena García, Lina Guma, Emilio Rivero, Aída Cano, Josefina Bardina, Olga Avila, Margot Rodríguez Herrero, Digna Garrido, Raquel Salas, Hilda Jarro, Zenaida González y Teresita Barata.

Y Sobresaliente y felicitación del jurado, en cuarto año, la señorita Natividad Guma y Gómez, como justo premio a su saber.

Piano: Preparatoria, Primero, Segundo, Tercero y Cuarto Año, tuvieron nota de aprovechado; Pilar Morales, Carmen Vélez, Olga Avila, Hilda del Corral, Sarah Quinta, Elena Ortega, Martha Saladrigas y Leonor Alvarez.

Sobresaliente en ejercicios preliminares, preparatoria, Primero, Segundo, Tercero, Cuarto y Sexto Año; Lilia Atia, José María Medina, Luis Franca, Georgina López, Carmen Fornes, Lilia Aatia, Luz María González, Francisca Ruizdíaz, Lidia Zayas Bazán, Margarita Ruizdíaz, Carmina Díaz, Carral, Hilda Jarro, María Antonia Riera y Digna Garrido.

Sobresaliente y felicitación del jurado, séptimo año; Martha Quesada, Silvia Rodríguez, Natividad Guma e Ildefonso Zarzuela.

Guitarra: Sobresaliente, Primero y Segundo Año Gastón Maya, Emiño Rivero, Rolando de los Reyes Gavilán y Margot Rodríguez Herrero.

Mandolina: Sobresaliente, preparatoria, Primero, Segundo y Tercer Año Lina Guma, Natividad Alonso, Margot Quesada, Nieves Quesada, Bertha Alonso y Eugenia Martín.

En los ejercicios verificados obtuvieron sus títulos de profesores de Solfeo y Teoría y de Piano Natividad Guma Gómez, Martha Quesada, Silvina Rodríguez e Ildefonso Zarzuela.

Sólo nos resta felicitar a los profesores de tan aventajados alumnos por la maravillosa demostración que hicieron de cuanto ellos les han enseñado en el exquisito arte de la música.

Felicitación que llega también a la elegante señora Esther Mateu de Jiménez, incansable Directora del Conservatorio por la magnífica organización la labor del cuatro de profesores con que cuenta.

Teatro Fausto

«Quien mal anda» por Ricardo Cortés.

Y «Borneo», drama intenso desarrollado en lo más intrincado de la Selva Africana.

Son las producciones cinematográficas que nos anuncian para hoy las carteleras del popular teatro Fausto.

Teatro Carral

Se anuncia para la función de hoy en el coliseo guanabacoense la proyección de las films tituladas «La octava esposa de Barba azul» y «Amor en fuga».

Dos joyas de la cinematografía que merecen los honores del público.

José R. Arango de la Maza.

Calidad... Belleza... Distinción... en nuestros modelos de capas, capitas y boleros de piel. También pieles por varas en todas las calidades y a precios muy económicos.

BAZAR INGLES
GALIANO Y SAN MIGUEL

MARGOT
SOMBREROS
SE HACEN ARREGLOS
O'REILLY 80 1er. piso entre
AGUACATE y VILLEGAS
TELF. M-8641

BACCARAT

Tenemos más de 20 modelos distintos y garantizamos venderlos a los precios más bajos de la Habana:
VAJILLAS DESDE
$7.50 hasta $200.00

Juegos de COPAS, de Cristal BACCARAT Tallado, 30 piezas **$16.00**

Seleccione sus REGALOS DE PASCUAS Y AÑO NUEVO, aprovechando las ventajosas ofertas de nuestra

VENTA DE NAVIDAD
CASA VERSALLES
(ESPECIALIZADA EN REGALOS PRACTICOS)
NEPTUNO 164 ENTRE INDUSTRIA Y CONSULADO
M-9374
(Frente al teatro «Encanto»)

VARIOS ARRESTOS

Varios individuos fueron detenidos por reclamarlos los jueces de esta capital son: Manuel Enríquez Goyanes, vecino de Quinta y Octava en el Reparto «La Sierra»; Ramón Fernández Pérez, de Zapata 29; María Castedo Campello, de Paula 4; José González Varela, de Cuba 672; José Agustín Riverón, de Vives 501, y Aníbal Yepa Martínez, residente en San Lázaro 206. Son acusados de faltas e infracciones. Fueron puestos en libertad al prestar fianza.

PASTILLAS VICK
Medicinadas con ingredientes del Vick VapoRub
Para la TOS

Digiera MEJOR
No sufra de ACIDEZ
—ni invite complicaciones

Cuando la digestión le resulta pesada, dificultosa, y le causa molestias, guárdese de los calmantes de efecto "superficial": pruebe, en cambio una cucharadita de Magnesia Bisurada en medio vaso de agua. La acedía, los gases, la pesadez y el dolor de cabeza cesan en pocos minutos porque la Magnesia Bisurada *neutraliza el exceso de ácido.*

El exceso de acidez en efecto, es el causante de todas esas molestias—y si no se neutraliza va poco a poco perturbando el organismo hasta causar a veces serios desórdenes orgánicos. Los gases acumulados también llegan a causar palpitaciones del corazón al hacer fuerte presión y afectar el nervio neumo gástrico.

Por eso, los simples calmantes son contraproducentes. Puede que alivien momentáneamente, pero no corrigen la causa del mal. La Magnesia Bisurada, en cambio, la elimina directamente. Téngala siempre en casa. Tómela al más leve síntoma de indigestión o acidez.

MAGNESIA BISURADA

DEL FRENCH CASINO.—En gran animación, concurridísimo, se está viento desde el día de su apertura el simpático French Casino.

Por lo céntrico de su situación, en el corazón de la ciudad, es el lugar ideal para pasar un rato alegre, tanto a la hora del cocktail, por la tarde, como a la hora de la comida, por la noche, o a la salida de nuestros cines y teatros.

Ya se vienen haciendo grandes preparativos para la fiesta de Nochebuena, la tradicional cena del día 24, que promete revestir en el French Casino todos los caracteres de un acontecimiento.

Se ha combinado un menú especial al precio de cuatro pesos el cubierto.

Habrá regalos para todos y objetos de hacer ruido.

Además se presentará un «show» magnífico, y el baile estará amenizado por las orquestas «French Casino» y Trío Antillano.

DON JULIO BLANCO HERRERA.—Colmado de halagos y congratulaciones infinitas pasó el día ayer nuestro distinguido amigo Julio Blanco Herrera, figura de altos prestigios de nuestro mundo industrial.

En horas de la noche, y en su bellísima residencia del Country Club, tuvo el señor Blanco Blanco Herrera una comida íntima en unión de su bella y elegante esposa Rosita Clavería.

Toda la casa aparecía decorada preciosametne con planttas y flores por los artistas eyquisitos del jardín «La Dalia» el moderno jardín del Vedado.

En el jardín, donde se desarrolló la comida, se distribuyeron ocho mesas, que también ostentaban preciosas corbeilles de «La Dalia» tejidas a base de Rosita «sweet heart» y dalias rojas.

Un nuevo éxito de «La Dalia» que con gusto anotamos.

VICTOR ZEVALLOS.—Ayer, por la vía de la Florida, llegó a nuestra capital, procedente de Nueva York, donde reside, para pasar unos días entre nosotros, el distinguido joven Víctor Zevallos, hijo del ministro del Ecuador, Excmo. señor Víctor Zevallos y de su gentil esposa Esther Castillo.

Reciba el querido amigo nuestra más afectuosa bienvenida.

FELICITACION.—Con estas líneas queremos hacer llegar nuestra felicitación hasta el doctor Manuel F. Gran, profesor titular de la cátedra de Física Superior y General, de la Universidad de la Habana, que acaba de ingresar como académico de número en la Academia de Ciencias de la Habana.

Enhorabuena.

BODA NOTARIAL.—Una simpática ceremonia está dispuesta para mañana jueves, a las cinco de la tarde.

Se verificará ante el conocido notario doctor José M. Mantecón y serán los contrayentes la gentil señorita María Josefa Menéndez y el joven y notable doctor Jorge Salazar, cirujano auxiliar del Instituto Clínico de la Habana.

Como testigos firmarán por ella, los doctores Tomás Armstrong, Carlos Alfaro y Luis Fusté y los señores Luis Menéndez Blanco y Juan Hernández.

Por el novio lo harán los doctores José Bisbé Alberni, Laudelino A. González, y A. Díaz Ortega y C. Martínez Paez y los señores Miguel A. García y Mario Callejas.

DE VIAJE.—Embarcó el domingo, en el «Florida», para dirigirse a New York, la joven y bella señora Blanca Victorero de Malmaña, acompañada de su encantadora hija Martica.

La estimada viajera va a reunirse con su esposo, el señor Miguel Baimaña, que reside en aquella ciudad, después de pasar una temporada al lado de sus familiares.

Lleven un feliz viaje.

(Continúa en la página NUEVE)

DEFUNCIONES OCURRIDAS AYER EN LA HABANA

(Hasta las 4 p. m.)

José Pérez Cabo, blanco, de 62 años, en Flores y Santa Emilia.

José Isabel Sastre, mestizo, de 60 años, en el Hospital Calixto García.

Miguel Briel Díaz, blanca, de 49 años, en el Hospital Calixto García.

María Luisa del Río, mestiza, de 65 años, en San Ignacio 159.

Josefina Campos Aguilera, mestiza, de 25 años, en el Hospital Las Animas.

Petrona Moreno, negra, de 58 años, en Tulipán 10.

Ernesto Quintero Medrano, blanco de 65 años, en San Agustín número 5.

Juan Pérez Freye, mestizo, de 75 años, en el Asilo N. de Ancianos.

José Sánchez Jiménez, blanco, de 8 años, en Cerro 1424.

Juana González Marrero, blanca, de 82 años, en Rodríguez 574.

Juan F. Vázquez, blanco, de 50 años, en el Hosiptal Calixto García.

Rafaela C. Pina, blanca, de 72 años, en Campanario 1060.

Paula A. Vasallo, blanca, de 67 años, en Crespo 2.

Juan G. Bello, blanco, de 63 años, en Luaces 16.

Angel R. Vázquez, blanco, de 59 años, en Rita y Serafina.

Petra M. Pérez, blanca, de 80 años, en Enamorados 218.

Eustaquia A. Morales, negra, de 48 años, en Maloja 215.

Yolanda Pérez de Miranda, blanca, de 85 años, en Cerro 1913.

†

E. P. D.

LA SEÑORA

DOLORES PEREZ VDA. DE TORRELLAS

HA FALLECIDO

(Después de recibir los Santos Sacramentos)

Y dispuesto su entierro para hoy, miércoles 21, a las cuatro y media de la tarde, los que suscriben, hermana, nietos, nietos políticos, biznietos y sobrinos, en su nombre y en el de los demás familiares y amigos, ruegan a sus amistades se sirvan concurrir a la casa mortuoria, Calle Trece, número 166, esquina a K, Vedado, para desde allí conducir el cadáver al Cementerio de Colón, por cuyo favor quedarán eternamente agradecidos.

La Habana, 21 de diciembre de 1938.

Caridad Pérez viuda de Burón; Josefina, Catalina, Estrella, Evangelina, Esther y Miguel Fernández Gaytán; Manuel López Cabañas; Paul Nickse; Josefina Sáenz de Calahorra; Manuel, Evangelina y Marta López y Fernández; Raquel Fernández Echevarría; doctor Víctor Padilla; Abelardo Iglesias; Lorenzo Comas; Aquiles Betancourt; Raúl Herrera; Serafín Fernández Ventura; doctor Ladislao Gyori y Felden.

FUNERARIA DE PRIMERA CLASE
ALFREDO FERNANDEZ
SAN MIGUEL Número 313. TELEFONO A-6348.

M.E.C.D. 2016

G A C E T I L L A S

OLIMPIC: HOMENAJE A LOS EMPLEADOS

«Olimpic», en Línea y B, en el Vedado, con el teléfono F-3711, anuncia hoy un programa grandioso, de homenaje y a beneficio de los dinámicos y atentos empleados de este favorito cine.

En turnos de 4 y 15 y 8:30 y se exhibirá la preciosa, regia joya musical «El encanto de la bohemia» con Martha Eggerth y Jean Kiepura.

A las 5 y 30 y 9 y 45, revista y estreno del sensacional, formidable producción: «Víspera de combate», con Annabella y Víctor Francen.

Precios que rigen hoy en esta simpática función de gracia de los empleados son luneta mayores 30 centavos y niños y tertulia 15 a todas horas.

Mañana: «Su excelencia el vagabundo» y «Amor a toda máquina».

FLORENCIA: JOE E. BROWN EN «EL SUPER HOMBRE»

Un exquisito programa nos ofrece hoy la empresa de este preferido teatro, con la super-hilarante comedia de Joe E. Brown (Bocaza) (El super-hombre» y Chaflán y el Chato Ortín en «Ora Ponciano». Además el Noticiario. Los precios: 10 centavos de 2:30 a 6:30 y 15 centavos después. Niños y Tertulia familiar 5 centavos.

Mañana: Luis Sandrini y Rosita Moreno en «El Canillita y la Dama» y Mercedes Simons y Tito Luisiardo en «La vuelta de Rocha».

El viernes popular: «Bataclán de Gigantes» con Edward Arnold Cary Grant y Frances Farmer, y «El embrujo del Danubio» con John Boles, Jack Oakie e Ida Lupino.

El sábado y domingo: «Bajo el Cielo del Oeste» con Jeanette McDonald y Nelson Eddy y «Los hijos del heroismo» de Judith Allen.

INFANTA: «AHI VA MI CORAZON»

Para hoy tiene un soberbio programa el cómodo y moderno teatro «Infanta», de la empresa Carrerá, de Infanta y Neptuno, teléfono U-3700, con dos magníficas películas, siendo la principal la que se titula: «Ahí va mi corazón», con Fredic March y Virginia Bruce; una cinta cuya trama calcada de la realidad que hemos leído en las páginas de los periódicos relatando las escapadas de las herederas millonarias con humildes galanes, la historia de una princesita del dólar que se moría de tedio en su palacio como un pajarillo encerrado.

A continuación se exhibe la cinta: «Tenía que ser suya», con Joan Bennett, Henry Fonda, un film de una historia moderna, fresca, sentimental, romántica, dramática y en todo momento plena de interés y emociones completa el programa El Noticiario.

Mañana: «Alas Justicieras» por Eddie Nugent.

El sábado: «Servicio de Hotel» con los Hermanos Marx.

MANZANARES: «EL ROSARIO DE AMOZOC»

Un grandioso programa en español, en el que figura un regio estreno es el que anuncian para hoy las carteleras del elegante y favorito cine «Manzanares», sito en Carlos III y Avenida de Menocal, con el teléfono U-3354, la mejor proyección y el mejor sonido.

Hoy, en tanda elegante a las 5 de la tarde y nocturna a las 8 y 30 de la noche se pasa por la pantalla revista, comedia, gran estreno de la grandiosa, soberbia producción toda en español «El Rosario de Amozoc», que nos presenta un romance de amores y sufrimientos con Lupita Tovar, Emilio Tuero y Carlos Orellana y estreno de la monumental super-joya mexicana «No basta ser madre», creación de Carlos Orellana (El popular Tío Lamparita).

Mañana: «Miss Broadway» la última cinta de la encantadora estrellita Shirley Temple y Zona Internacional» con Dolores del Río.

ROXY: «ADIOS MIS ILUSIONES»

Otra vez Bobby Breen, el pequeño Caruso de la pantalla, en una trama repleta de sentimentalidad y exquisitamente musicalizada, sobrepasando su actuación pasada que le ha consagrado uno de los ídolos más populares del cinema en el mundo entero.

Vea hoy en el «Roxy», el simpático teatro del Reparto Almendares, «Adios mis ilusiones», la exquisita comedia melodramática, que nos presenta además del prodigioso Bobby Breen, otra nueva estrellita de la pantalla, Irene Dare, en su debut ante el lente presentándose como candidato a la corona mundial que como patinadora sobre el hielo ostenta Sonja Henie. Sólo cuenta seis años de edad y es un fenómeno sobre el patín...

Conjuntamente estreno del último Noticierio Movietone, y la extraordinaria comedia de nuevo estilo, «Una rubia peligrosa», por Joan Fontaine.

Precios: 15 centavos luneta por la tarde y 20 centavos por la noche. Tertulia y niños 10 centavos.

Mañana la fiesta de la risa en el «Roxy», con el estreno de «Servicio de Hotel», la película más cómica del año por los tres famosos hermanos Marx.

El día 25 a las 10 de la mañana: Santa Claus hará una grata visita a este teatro, vaciando su saco repleto de dulces y juguetes entre todos los niños asistentes a esta colosal matinée de Navidad.

RIVOLI: «MISS BROADWAY»

Un programa especial para la gente menuda anuncia para hoy el coquetón saloncito «Rívoli» del Reparto La Sierra.

«Miss Broadway», el último «hit» de Shirley Temple ocupa los turnos preferentes de 5:30 y 9:30, exhibiéndose a las 4:30 y 8:30, otro exito de risa de la traviesa Jane Wither, «45 Papás». «Mis Broadway», es una comedia sentimental llena de acción de graciosas escenas que harán reír estrepitosamente a los asiduos del «Rívoli», apareciendo en este film más respindeciente que nunca la monísima Shirley Temple. La genial estrellita baila un número con el celebrado actor George Murphy que es una obra maestra y hace pensar que dentro de pocos años Shirley será la mejor bailarina del mundo con el estilo propio. Trabajan en este film además de Shirley, George Murphy, Phyllis Brooks, Jimmy Durante, y la conocida característica Jane Darewell.

Los precios que regirán hoy serán: 15 centavos luneta los mayores por la tarde y 20 centavos por la noche. Los niños a todas horas 10 centavos.

Mañana estreno del emocionante film, «Los piratas del Rail», una película repleta de acción que lo conducirá a usted hasta los apartados rincones del Asia, y donde verá morir miles de personas de las que trataron de llevar la civilización hasta allí... Una gran creación del actor de carácter, Von Stroheim.

REINA: «ADIOS MIS ILUSIONES»

Las carteleras del muy nombrado super-cine de Reina anuncian uara hoy la exquisita comedia melodramática «Adios mis ilusiones» impregnada de estupendas melodías magistralmente interpretadas, con una trama movida y de interés creciente que mantiene la expectación hasta su escena final. «Adios mis iluniones» lleva como protagonista a Bobby Breen.

Otra gran producción también se estrenará hoy será «El Santo en New York» la cual nos relata la historia de Simón Templar, más conocido por «El Santo», uno de los criminales más temibles que el mundo ha conocido quien en abierta guerra con los criminales no cesaba de matarlos a diestro y siniestro «El Santo en New York» está interpretado admirablemente por Luis Hayward y Kay Sutten. Un cartón y el estreno de la revista Fox Movietone completará el programa. Los precios que regirán serán de 15 centavos la luneta hasta las 6 y 30 y 20 centavos después, la cómoda tertulia familiar con sus regias localidades 10 centavos. El viernes: «Así terminó un querer».

LARA: «LA BARONESA Y EL MAYORDOMO». 10 CTS.

«Lara», el simpático y concurridísimo cine de las familias, sito en Frado y Virtudes, con el teléfono M-2421, ha combinado para hoy un programa muy precioso y colosal, en el que figuran dos colosales y muy interesantes películas.

En función continua, de 2 de la tarde a 11 y 30 de la noche se exhibirá revista, comedia, estreno de la preciosa, regia super-joya «La baronesa y el mayordomo» con Wiliam Powell y Annabella y estreno de la sensacional, estupenda film «Zona internacional» con Dolores del Río, George Sanders y Peter Lorre.

Precio: luneta 10 centavos a todas horas. Entre y salga cuando quiera.

Mañana: «La batalla de Broadway» con Víctor Mae Laflen y «Tres chicas listas» con Alice Faye.

El sábado y domingo: «Tres camaradas» con Robert Taylor.

PRADO: «EL TIGRE BLANCO»

Para hoy tiene «Prado» el elegante y concurrido teatro del Paseo de Martí como siempre matinée a las 2, y tandas a las 5 y 8 y 15, con lo mejor en película por el más bajo precio de 10 centavos luneta o preferencia. Exhibiendo primeramente un formidable espectáculo de proporciones gigantescas «El Tigre Blanco» por Colín Tapley, el máximo espectáculo que sirvió pará glorificar a Claudette Colbert «Cleopatra» la obra cumbre de Cecil B. de Mille. Completando el programa una revista y un gracioso cartón. Mañana, «La Escuela del Crimen» por Humprey Bogart y «Dr. Sócrates» por Paul Muni. El viernes, «No se duerma profesor» por Harold Lloyd y «Angel» por Marlene Dietric.

VERDUN: «ALARMA EN EL MEDITERRANEO»

Un magnífico programa brinda hoy a su público el elegante teatro «Verdún» de Consulado 214, teléfono A-9206, presentando en función continua desde las 2 de la tarde la super-joya titulada «Alarma en el Mediterráneo», un espectacular drama del mar pleno de ansiedad e intriga filmado con la cooperación de la Marina de Guerra francesa. Son sus principales intérpretes Pierre Fresnay y Nadine Vogel. Conjuntamente se exhibe la bellísima producción «Una dama errante», con Mae Clark y James Ellison. Como complemento del programa el Noticiario Paramount y un cartón.

Los precios que rigen son los siguientes: 15 centavos luneta hasta las 6 y 30 y 20 centavos después. Los niños 10 centavos y la tertulia familiar con butacas 10 centavos a todas horas.

Mañana, este mismo programa. El viernes, «Así terminó un querer», con Bárbara Stanwyck y H. Marsall.

CERVANTES: «DESNUDA EN LA CALLE»

Un magnífico programa para hoy aprobado solamente para mayores—como base del de hoy es la película de escenas vivas «Desnuda en la calle» y como complemento «Lucrecia Borgia» una obra de gran argumento—dando a conocer la barbarie de un emperador—con las propias mujeres, una obra sensacional por su asunto, sensacional por su historia. Mañana: «Ojos que matan» por Edmund Lowe y «María Waleska» por Charles Boyer y Greta Carbo—programa a petición de muchas familias concurrentes al Cervantes—el cine preferido de las familias.

RIALTO: «EL ANGEL FRACASADO»

Por última vez se exhibe hoy en el teatro «Rialto», el más concurrido de la calle de Neptuno, la super extraordinaria producción Metro «El ángel fracasado» conjuntamente con la regia comedia melodramática «Amigos peligrosos».

«El ángel fracasado» es el tipo de película que cautiva al público por sus románticos ángulos, el humorismo que irradia, y hasta la música de que está saturada. El Romance que en ella vemos realizarse capta por completo el ánimo, siendo sus magníficos intérpretes dos ídolos del público cubano, el gigante e inmenso actor James Stewart y la fascinante Margaret Sullavan, «Amigos peligrosos» es una comedia melodramática de amor, crimen, misterios y carcajadas, interpretada por Melvyn Douglas, Florence Rice y Claire Dood.

Los precios para la función de hoy que comienza desde las 2 y 30 de la tarde son: mayores 20 centavos hasta las 6 y 30. después 30 centavos, niños 15 centavos.

Mañana, estreno de la monumental producción Universal titulada «Labios callados».

COLONIAL: DIA POPULAR. 5 Y 10 CTS.

«El Canillita y la Dama» y «¿Qué tiempos aquellos?» en función popular a beneficio del público.

En función corrida comenzando a las 5 hasta las 11 y 30 pasará por su pantalla brillante este confortable espectáculo un programa de dos películas en español ambas de verdadero valor cinematográfico, comenzando con una revista, un cartón, siguiéndole en turno la preciosa y jocosísima producción argentina que interpretan Irma Córdoba y Santiago Arrieta titulada «¿Qué tiempos aquellos», y Luis Sandrini con Rosita Moreno, en «El Canillita y la Dama». Los precios de hoy son a beneficio del público. La luneta 10 centavos todo el día y la tertulia para familias con cómodas butacas 5 centavos las damas y los niños.

Mañana: Otro beneficio para el público, con «Motín en las Montañas» y «Aventuras de Marco Polo».

El viernes: «Tres camaradas» y «En la misma moneda».

MAJESTIC: «LA LEY QUE OLVIDARON»

Un extraordinario programa totalmente hablado en español, está señalado para el día de hoy, en las carteleras del elegante teatro «Majestic» situado en Consulado 210 con el teléfono M-4477. Comenzando la función corrida a las 2 en punto de la tarde, y además de un noticiario, un cartón en colores y una comedia, se exhibirá el estreno de la sensacional joya musical, totalmente hablada en español, «Adios Buenos Aires» con Floren Delbene, Tito Luisiardo, Esther Borja, Ernesto Lecuona y la orquesta Havana Casino. Una cinta repleta de humorismo, complementada con la actuación de los valores más destacados de la música cubana. A continuación Libertad Lamarque, Santiago Arrieta y Herminia Franco en la sentimental producción, «La Ley que olvidaron». Un jirón de la vida, arrancado intrépidamente y llevado con todo su realismo a la pantalal. El triunfo máximo de Libertad Lamarque que consolida en esta cinta su título de «Reina del tango». Los precios: Luneta y preferencia, a todas horas, 10 centavos. Tertulia, a todas horas, damas y niños 5 centavos. caballeros 10 centavos.

Mañana: «Cupido a la orden» de Mickey Rooney y Dennis O-Keefe y «Mares de la China» de Clark Gable y Wallace Beery.

BELASCOAIN: «BAJO EL CIELO DEL OESTE»

Un monumental y grandioso estreno anuncian para hoy las carteleras del moderno y elegante «Belascoaín» el preferido de las familias, del circuito Edelberto de Carrerá, situado en Belascoaín 853 esquina a Peñalver con el teléfono U-5200, titulada «Bajo el Cielo del Oeste», que tiene por intérpretes principales a los favoritos de la pantalla Jeanette MacDonald y Nelson Eddy, la mejor producción musical de estos dos grandes artistas, por su soñador romance lírico, su ambiente romántico en la vieja California, sus espectaculares y pintorescas escenas y la exquisita música de que está saturada. También será exhibida la film: «Casorio en puerta» interpretado por Robert Young y Florence Rice, completando el programa cartón y revista.

La función que es continua dará comienzo a las 5 de la tarde siendo los precios hasta las 6 y media luneta 15 centavos y después 20, los niños y la cómoda y fresca tertulia familiar 10 centavos a todas horas.

Mañana: «Mr. Moto se areirsga» y «No se puede tener todo».

4 CAMINOS: «BLOQUEO» Y «LOS MISERABLES»

Hoy ofrece una gran función el super-coliseum de Belascoaín 1107, teléfono M-3676, el predilecto de las familias. Muchas atracciones figuran en el programa, entre ellas la sensacional producción «Bloqueo» con Madeline Carroll y Henry Fonda y estreno de la extraordinaria super-joya cinematográfica «Los Miserables» con Fredric March y Charles Lagthon.

La función que comienza a las 2 de la tarde, continúa hasta las 11 y 30 de la noche. Precios: luneta 20 centavos y tertulia familiar 10 centavos.

Mañana: la pequeña «Miss Broadway» con la encantadora Shirley Temple y «Sucedió en el Oeste».

El sábado: «Alerta en el Mediterráneo», «Cupido a la orden».

El lunes: «La Tierra del Mariache». El miércoles: «La Chismosa».

INGLATERRA: «INGRATITUD»

El favorito y confortable cine Inglaterra, sito en San Rafael y Consulado, con el teléfono M-5527, ha combinado para hoy un programa muy colosal y soberbio, que ofrece como de costumbre en función continua.

Hoy de 1:30 de la tarde a 11:30 de la noche se pasa por la pantalla gigante de este simpático cine de la calle de San Rafael revista, comedia, estreno del sensacional, formidable, intenso drama de gran argumento «Ingratitud» con Walter Huston y James Stewart y estreno de la estupenda, intensa super joya «Furia» con Spencer Tracy.

Precios: luneta mayores 10 cts., hasta las 6:30 y 15 cts., después. Los niños 10 cts., a todas horas. Entre y salga cuando quiera. La función es continua.

Mañana: «Por la justicia y por la razón» y «Una sombra que pasa».

El sábado y domingo: «Bajo el cielo del Oeste.

GRIS: «ASI TERMINO UN QUERER»

Sigue ofreciendo los mejores programas el elegante cine Gris, de Baños y 17, en el Vedado, con el teléfono F-4292, de la empresa Heydrich-Fernández Ledón, que exhibirá hoy dos regias películas.

En turnos de 4 y 8:15 se exhibirá la estupenda, soberbia producción «El ladrón nocturno» con Withney Bourne y Preston Foster.

A las 5:30 y 9:45 revista, el cartón «El gallo peleador» y estreno de la grandiosa, regia super joya cinematográfica «Así terminó un querer» con Bárbara Stanwyck y Herbert Marshall.

Precios: mayores 20 cts., y niños y tertulia 10 cts., a todas horas.

Mañana: «La rubia peligrosa» con Joan Fontaine, y «Rapto al amanecer» y episodio de «El conquistador de la pradera».

El domingo: «Labios sellados».

VIVES: «LA MARCA DEL FUEGO»

Vives, en la calle B, entre 27 y 29, en el Vedado, con el teléfono F-3128, de la empresa Valmaña, brinda hoy un programa grandioso en el que figuran dos grandes films franceses.

En turnos de 4:30 y 8:30 se exhibirá revista, una variedad en colores con Titto Guizar y estreno de la emocionante, estupenda film «La ruta sin fin» con Víctor Francen.

A las 5:45 y 9:45 se exhibirá la grandiosa, regia, monumental joya «La marca del fuego» con Víctor Francen, Sessue Hayakawa y otros.

Precios: mayores 15 cts., por la tarde y 20 cts., por la noche. Los niños y la tertulia 10 cts a todas horas.

Mañana: «Mujer al fin» y «Romeo y Julieta».

El sábado y domingo: «Bajo el cielo del Oeste».

SANTOS SUAREZ: «EL SUPER HOMBRE»

Programa de la risa, con las dos más divertidas películas que el cine ha producido es el que brinda hoy el favorito cine Santos Suárez, cuya confortable y coquetona sala se ha de ver concurridísima.

Hoy en tanda a las 5 y nocturna a las 8:15, se exhibirá revista, estreno de la preciosa, divertida super comedia en español «Kilómetro 111», con el popular cómico argentino Pepe Arias y Angel Magaña y estreno de la más divertida, original y jocosa comedia del año «El super hombre» creación del popular cómico americano Joe E. Brown (Bocaza).

Precios: Luneta 10 cts., y tertulia familiar damas y niños 5 cts., y caballeros 10 cts., a todas horas.

Mañana: «Mis dos amores» con Titto Guizar y «Paraiso robado».

WILSON: «MISS BROADWAY»

Wilson, en Belascoaín, y San Rafael, U-5863; 10 cts., de 1:30 a 6:30, y 15 cts., después, niños 10 cts, a todas horas.

La mejor proyección y el más perfecto sonido de la Habana. Ventilación especial, «aire natural acondicionado».

Hoy, tarde, y noche, la revista semanal, y el cartón especial en preciosos colores, «Tres monitos formales» y las super atracciones, «Mister Moto se arriesga» sensacional y emocionante super producción extraordinaria de la Fox, interpretada por Peter Lorre, y Rochelle Hudson; y «La pequeña Miss Broadway», magnífica joya especial interpretada por la encantadora chiquilla, Shirley Temple, con George Muyphy.

A las 5 p. m., «Mister Moto se arriesga», producción de aventuras, interpretada por Peter Lorre, y Rochelle Hudson; y «La pequeña Miss Broadway» interpretada por Shirley Temple, con George Muyrhy.

Mañana: regio programa extraordinario, con las atracciones, «Cuatro hombres y una plegaria» regia joya interpretada por Loretta Young, Richard Greene, y George Sanders, con C. Aubrey Smith, y Reginald Denny; y «El genio del crimen» magistral joya extraordinaria Warner, interpretada por Edward G. Robinson y Claire Trever.

TOSCA: «LA MARCA DEL FUEGO»

Tosca, en 10 de octubre 1007, entre San Francisco y Concepción, en la Víbora, con el teléfono I-3099, con proyección «Alta intensidad» y sonido alta fidelidad, brinda hoy en sus dos tandas un programa grandioso.

En tanda a las 5 y nocturna a las 8:30 se exhibirá revista, comedia, estreno de la soberbia, regia, grandiosa super joya con uno de los más estupendos argumentos «La marca del fuego» creación del gran actor Frances Víctor Francen, Sessue Hayakawa y estreno de la preciosa, regia, joya francesa «La casta Susana» con Meg. Lemonnier.

Mañana: homenaje a los atentos empleados de este teatro con matinée a la 1 con 8 divertidos cartones, tanda y noche con «Bloqueo», «El cabaret de las estrellas» y muchos y valiosos regalos. No deje de asistir mañana al Tosca.

Informa la Cámara de Comercio sobre actos del comercio habitual para la inscripción de importadores

Se señala la obligación de jurar ante las autoridades de la Aduana, en los casos en que las importaciones no sean actos de comercio habitual a los efectos de la exención

La Cámara de Comercio de la República de Cuba acaba de emitir un informe acerca de la inscripción en el Registro de Importadores y Exportadores que funciona en la Secretaría de Comercio, que reproducimos seguidamente, señalando los términos de la consulta.

CONSULTA.—Una firma asociada a la Cámara de Comercio Cubana, consulta a esta Corporación si viene obligadaa inscribirse en el Registro de Importadores y Exportadores, de la Secretaría de Comercio, expresando al efecto lo siguiente: «Nosotros no exportamos en absoluto, pero sí importamos algunas veces, según vamos a explicar: Tenemos dos locales de tienda mixta al detalle y aunque la mayoría del total de las compras las efectuamos en Cuba, en algunas ocasiones importamos ferretería, locería etc.

«Vendemos madera al público, en local separado de las tiendas, cuya madera la importamos casi totalmente de los Estados Unidos. Algunas veces compramos pequeñas partidas en Cuba. Importamos también harina detrigo la que vendemos por sacos cerrados. No estamos contribuyendo como importadores en el Municipio».

INFORME LEGAL.—El artículo décimo del Decreto 2321, de octubre 26 de 1938, a que aluden los consultantes, exime de la obligación de inscribirse en el Registro de Importadores y Exportadores a los que no se dediquen «habitualmente» a la importación o a la exportación; pero los exige la prestación de un juramento ante las autoridades aduanales, «en caso caso», enel sentido de que el embarque en cuestión no constituye un «acto habitual de comercio».

«Ahora bien—agrega el letrado informante— Es innegables que las importaciones a que se refiere la consulta son «actos de comercio', pues los consultantes traen las mercancías a Cuba con ánimo de revenderlas y lucrarse en la reventa.

«Para la determinación de «habitualidad», hemos de acudir—dice el letrado—al diccionario, y éste dice que hábito es la «costumbre adquirida por la repetición de actos de la misma especie». Es decir, que es habitual lo que es «repetido» aunque no sea «frecuente»; y en las importaciones de la consulta concurre esta circunstancia.

«Por todo lo expuesto—concluye el letrado—y, además, por los peligros que enraña prestar juramento sobre hechos que admiten argumentación en contrario, es la opinión del letrado que informa que la firma consultante debe proceder a inscribirse como «importadores» en el Registro de Importadores y Exportadores de la Secretaría de Comercio».

PERSONAS PARA LAS CUALES SE TIENEN NOTICIAS DE ESPAÑA EN LA CRUZ ROJA

Ofrecemos a continuación la relación de personas que tienen noticias de residentes en España en el Departamento de Información de la Cruz Roja Cubana, recibidas de la Cruz Roja Internacional:

Francisco Pérez, de Juan Martínez Márquez, Burgos.

Luis Cil, de Orlando Real Alvarez, Burgos.

Bernardo Menéndez, de Bernardo Rodríguez Menéndez, Burgos.

Avelino Sanjenis, de Sergio Sanjenis Cabarrocas, Burgos.

Dolores Surribas González, de José R. Surribas González, Burgos.

Rafael Díaz Navarrete, de José R. Surribas González, Burgos.

José Antonio López, de Juan F. Somodevilla, Burgos.

Luz Valdés, de José R. Surribas González, Burgos.

Guadalupe Azofra, de María Luisa Azofra, Alicante.

Carmen Juara, de Celestino Cerezo y Rodríguez, Coruña.

María Ferrero Moral, de Ignacio Ferrero y familia, Zamora.

José López, de Aurora López Argaz, Salamanca.

Ana Pérez y Dr. F. Cabrera, de Alberto Acosta Pérez, Burgos.

Matilde Lazo, de José Lazo Granados, Burgos.

Luis Castillo, de Benjamín Castillo Domínguez, Valencia.

Rafael Farnol, de Juan I. Rodríguez Burgos.

Inés Rodríguez, de Juan Ignacio Rodríguez, Burgos.

Cecilia Díaz, de José Ramón Surribas Burgos.

Francisca Pérez, de Alberto Acosta y Pérez, Burgos.

José A. Rodríguez Marín, de Lydia A. Rodríguez, Barcelona.

Adolfo Valdés, de Ernesto Pablo Valdés, Burgos.

Ricardo Sanda, de María J. Sanda Edreira Coruña.

Jesús Hevia Alvarez, de Eugenio Hevia Sala, Asturias.

Gerardo Fernández Fernández, de Estrella Fernández González, Gerona.

Manuel Otero, de Benjamín González Ruiz, Islas Canarias.

José Castel Lázaro, de Orlando Real Alvarez, Burgos.

Bernardo Menéndez Fernández, de Bernardo Rodríguez Menéndez, Burgos.

Claudio Surribas González, de José R. Surribas González, Burgos.

Matilde Lazo Granado, de José Lazo Granados Burgos.

Antonio Clapes Ferrer de Juan y María Clapés Ferrer, Islas Baleares.

Carmen Bermúdez, de María Bermúdez de Moreno, Madrid.

María Fernández, de María Luisa Arias, Madrid.

María Fernández, de Dr. Alfonso Peña, Madrid.

Mary Santoa Millán Millán, de Antonio Millán Millán, Aragón.

Basilisa López Gutiérrez, de Amparo López Gutiérrez, Barcelona.

Manuel Rodríguez, de Monsumina Rodríguez Páez, Orense.

Ramiro Castañón, de Asunción Morán y Pérez, Madrid.

Mario Lago y José García, de Josefa García, Madrid.

María Rivas Domingo, de Josefa Rivas Domingo, Madrid.

Genoveva García, de Claudio Iglesias, Madrid.

Remberto Alfonso, de Manuel Piñeiro, Vigo.

ARROLLADO POR UN AUTO

En el Segundo Centro de Socorro fué asistido de lesiones de carácter menos grave, Juan Armengol Puig, vecino de Salud 352. Se las ocasionó al arrollarlo transitando por Neptuno y Escobar, el auto 39.148, que guiaba Miguel A. Fernández Encarnación, vecino de Agua Dulce 260.

UN GALLO Y DOS GALLINAS

El vigilante 311 hizo entrega en la Quinta Estación de un gallo y dos gallinas que halló abandonados dentro de un saco en la esquina de Reina y Gervasio, suponiendo se trate de un hurto.

Regresa el doctor Reposo del viaje a Latino-América

El IV Congreso Odontológico tendrá no sólo un carácter científico sino fraternal

Por la vía aérea ha regresado a la Habana el doctor José María Reposo, presidente de la Federación Odontológica Latino Americana, del viaje de propaganda que estaba realizando por distintos países latino americanos, con el objeto de ultimar en los mismo los detalles concernientes a la concurrencia de las delegaciones de dichas naciones al IV Congreso Odontológico que será iniciado en la Habana el próximo día 4 de febrero de 1939 y se clausurará el día 11 del propio mes y año.

El doctor Reposo se muestra en extremo optimista del éxito alcanzado en las distintas Repúblicas que visitó, en las cuales ha obtenido la seguridad de que tanto los respectivos gobiernos, como los Consejos Nacionales de la FOLA, las sociedades dentales y los profesores odontólogos de distintas universidades enviarán sus representaciones oficiales a este importante evento científico.

Doble trascendencia del Congreso

Entrevistado por nuestro repórter porteño y respondiendo a las preguntas que éste le hizo respecto a los resultados que se derivarán de la celebración de este IV Congreso Odontológico Latino Americano, el doctor Reposo declaró lo siguiente:

«Esta gran Asamblea Científica tendrá una doble trascendencia. En primer término, porque la misma se desenvolverá en un ambiente de altura y serenidad, donde se darán cita los más connotados prestigios de la Ciencia Odontológica de cada país para discutir nuestras últimas investigaciones en esta rama del sabor humano y derivar sus saludables enseñanzas. Y en segundo lugar, porque al mismo tiempo servirá para que nuestras mentes y corazones se abran a los más fecundos enlaces y, como latinos al fin, no veamos fronteras algunas que nos separen y nos sintamos todos hermanos del gran pueblo latino americano: política ésta que los cubanos queremos desplegar y extender para bien de todos, ya que no puede escapársenos la otra política que actualmente vienen desarrollando los países grandes y fuertes, absorbentes de los pueblos pequeños, contra la cual no es posible defenderse sino a base de una estrecha unión y confraternidad moral y material en todos los órdenes de la vida, y a la que nadie mejor puede contribuir con su saber y experiencia que las altas mentalidades científicas de todos esos pueblos consagrados para tan enaltecedores propósitos».

MODERNO: FUNCION DE LA RISA. DIA DEL NIÑO

En tanda de 5 y noche a las 8:30 el teatro Moderno ofrece un formidable programa cómico dedicado a los niños de 4 a 80 años. El programa consiste en 12 cartones de los muñequitos del cine, cuyos títulos son: «Simbad el marino», «Alí Babá y los 40 ladrones», «Salvado por un hilo», «Me los como vivos», «A puñetazo limpio» por Popeye; «Así es mi tierra», variedad musical; «El gallo de Morón, «Dos valientes submarinos», «Noches de primaveras», «Caricatos musicales», en colores: «Variaciones sobre la pesca», documental: Un instructivo, Paramount News; y además se exhibe la película en 10 rollos, titulada: «A las ocho en punto», de George Raft.

Los precios son popularísimos, domas y niños 5 cts., caballeros 10 cts., a todas horas.

Mañana: gran función a beneficio del colegio Fors. «Un gran programa, y muchos regalos.

CUBA Y SALON ROJO: DOS GRANDES PROGRAMAS

Un programa soberbio es el que ha combinado para hoy el concurridísimo cine Cuba, de Suárez y Corrales. En tanda a las 5 y nocturna a las 8:15 se exhibirá revista, comedia, estreno de la sensacional film «La última venganza» con Gertrudis Michael y Gary Grant y estreno de la emocionante producción «El tigre blanco» con Colin Tapley. Precios: damas y niños 5 cts., y caballeros 10 cts., en la tanda y mayores 10 cts., y niños 5 cts., por la noche. Mañana: «Deseo» y «Mis dos amores».

Extraordinaria será la función que anuncia hoy el Salón Rojo, de homenaje y a beneficio de sus atentos empleados. Hoy en tanda y noche se exhibirá revista, comedia, estreno del emocionante drama «El dedo acusador» con Paul Kelly y estreno de la monumental super producción «El cubanero» con Fredich March y Akim Tamiroff. Muchas sorpresos y cientos de regalos serán ofrecidos a los que asistan hoy al Rojo, a la grandiosa función homenaje a los empleados.

Serán repartidas a todos los que asistan muestras de polvo, jabón, los caballeros con una caja de cigarros y la sala lucirá con un bello adorno floral. Precios: niños 5 cts., y mayores 10 cts., en tanda y entrada 20 cts., por la noche. La tanda hoy comienza a las 4:30 en punto. Mañana: «Mis dos amores» y «Vidas a flote».

UNIVERSAL: «AL SUR DE ARIZONA»

Grandioso fué el éxito que alcanzó ayer el popular cine Universal, de Egido entre Muralla y Sol, el estreno en Cuba del estupendo drama «Al sur de Arizona» que figura de nuevo en el programa combinado para hoy.

En función continua de 1 de la tarde a 11 de la noche se exhibirá revista, comedia, estreno en Cuba del sensacional, emocionante drama de mucha acción y emoción, «Al sur de Arizona», con Charles Starret y estreno de la magnífica, colosal cinta de soberbio argumento «Estrictamente confidencial», con Mirna Loy.

Precios: damas y niños y tertulia, cinco centavos y caballeros diez centavos hasta las seis y media y mayores diez centavos y niños cinco por la noche.

Mañana: «Mis dos Amores», con Titto Guizar, «Orquídeas negras» por Carlos Gardel y el episodio número tres de «La sombra del águila. Precios populares.

R E G L A N A S

Nueva profesora

De piano.

Teoría y solfeo.

Acaba de graduarse, con esos anhelados títulos, la gentil y simpática Aída Rich Coronado, animadora de múltiples aficionados al bell canto.

En la Universidad Musical que con tanto prestigio dirigen las hermanas Anita y Digna Bosch, obtuvo Aídita, en su último examen de grado, las siempre codiciadas notas de sobresaliente, y la calurosa felicitación del tribunal examinador.

Uno mi enhorabuena, a las muchas que, con tan fausto motivo, está recibiendo la nueva profesora.

Felicitación que hago extensiva.

Al profesorado de Universidad Musical.

El acreditado Conservatorio.

De la calle de Martí.

Un gran reparto

De zapatos.

Al igual que en años anteriores.

Lo hará el día seis de enero próximo, nuestro dinámico alcalde Octavio Cabrera Perera, a cientos de niños de la Escuelas Públicas de Regla.

Llevará nuestro alcalde en ese día de alegría infantil, un gran consuelo a numerosos hogares reglanos, que llenos de miseria y amarguras, encontrarán en ese gesto hermoso, un rayito de sol para sus hijos.

Además será obsequiado cada niño con confituras y una entrada gratis para el cine.

El secretario de la Junta de Educación de Regla, Pablo Peña, labora intensamente en estos días, para ese reparto alcaldicio.

Que tiene todas los simpatías.

Y aplausos.

Del pueblo reglano.

El doctor Pedro Romero García

Estimado amigo.

Y profesional de mérito.

Ha trasladado su residencia, para la Habana.

En atento B. L. M. que me dirige me informa que ha instalado su residencia particular y gabinete de consultas en la calle de Concepción número 714 entre 14 y 15, en el Reparto Lawton.

Felicidades mil.

Deseo al notable laringólogo.

En su nuevo hogar.

Reparto de víveres

A los pobres de solemnidad.

Lo hará proximamente.

El Club Rotario de Regla.

Para ese efecto a nombrado el entusiasta Club de la rueda dentada, a una comisión, que la componen el presidente doctor Francisco Salazar e Iralda, el tesorero Crisanto Ruiz Gómez y el Director Octavio Cabrera Perera, alcalde Municipal de Regla, quienes están laborando intensamente en esa gran obra benéfica, digna de aplausos.

Con extraordinaria simpatía ha sido acogida esa iniciativa del Rotary Club de Regla, el que, no obstante el poco tiempo de fundado, algunos éxitos se tiene anotados ya.

Haciendo honor a su programa.

Al Distrito 25.

Y al Rotary Internacional.

En el Casino Español

De Guanabacoa.

Se efectuará el próximo domingo una bonita fiesta bailable, con motivo de la toma de posesión de la nueva directiva que regirá los destinos sociales durante el entrante año.

Fiesta esa que comenzará a las dos de la tarde y terminará a las ocho de la noche.

Y que será amenizada por la orquesta de Eduardo García.

Valerio Presmanes Pérez, el muy querido presidente del Casino Español y amigo de nuestra mayor esmitación, me invita para esta fiesta.

Que resultará un gran éxito.

A juzgar por el entusiasmo.

Que para la misma existe.

Un gran programa

El de la presente semana.

En el coquetón teatro «Regla.

A petición femenina le doy publicidad.

Helo aquí:

Para hoy: Presentación del gran actor cubano: J. J. Martínez Casado, «Besos brujos», por Libertad Lamarque y Floren Delbene. «Alma Gitanacha», por J. J. Martínez Casado y Leopoldo Ortín. Gran matinée a la 1 y 30.

Jueves 22: Nuevamente «Adiós mis ilusiones», por Bobby Breen e Irene Dare. «El sobre lacrado» por Wynne Gibson y Frith Kohner.

Viernes 23: A petición en español: «La chismosa», por Lola Membrives, en Español. «Un viaje al paraíso», por Roger Prior y Wendy Barrie.

Sábado 24: Gran matinée. La serie completa «Roldán el Temerario». Estreno del episodio 2 de la serie «El viaje de Roldán a Marte».

Domingo 25: Gran estreno de «El círculo del crimen», por Allan Lane y Frances Mercer. Gran matinée a la 1:30. Cartón y comedia. Estreno del episodio 9 de la serie: «Guardacostas alerta». «Sigamos la flota», por Fred Astaire y Ginger Rogers. «El Santo en New York», por Louis Hayward y Kay Sutton.

Quedan complacidas mis peticionarias.

Y sepan.

Que hoy, como ayer, y como siempre estaré a vuestra disposición.

Alejandro Pérez PEREZ

MUSICA Y MUSICOS

EL CONCIERTO DE LA SINFONICA

Llevose a efecto el domingo en el «Auditodium», el concierto correspondiente al mes en curso por la Orquesta Sinfónica de la Habana que dirige el maestro Gonzalo Roig, quien puesto al servicio de la causa del arte musical, realizó la interpretación de los Bocetos Caucasianos de Ippolitow-Iwanow, suite para orquesta op. 10, que el público recompensó con cálido aplauso al terminar el último número, la brillante «Procesión del Sardar».

Atractivo de esta mañana musical fué la presentación del maestro Benjamín Orbón, pedagogo de renombre y cuyas condiciones como pianista no necesitan introducción, ya que durante buen número de años, le ha admirado y aplaudido el público entusiasta de la Habana.

El Maestro Orbón interpretó el Concerto en Mi bemol mayor de Liszt y participó también en las impresiones sinfónicas para piano y orquesta del eminente compositor hispano Manuel de Falla, tituladas: «Noches en los

Cardenenses

EN LA VECINA MATANZAS

Brillante fiesta de Leones.

¿Una reseña?
Intento hacerla.
No cabe en mí hablar de la gran fiesta del Club de Leones de Matanzas, celebrada la noche del sábado último en el poético e inspirador Tennis de la costa azul yumuri, porque ello pertenece al exquisito croniqueur Manolo Jarquín, a quien en sus predios fueron esas horas memorables y felices, pero de ellas, no podría dejar de consignar mi ligera impresión de un banquete-baile con el cual el mismo festejó la recepción de su Junta constitucional.
Noche feliz de Diciembre.
En los umbrales de Navidades.
El Club de Leones de Cárdenas, desde que se fundó mantiene su entusiasmo ardiente, se ve representado en la ciudad por su incansable y magnífico presidente, el doctor Daniel Amador, su bella esposa, la señora Nena López de Amador, la dorada y linda presidenta del Cárdenas Tennis Club, la señorita Berta Larrú Vidal y la esposa señora María Josefa Gómez de García y el querido «Cheo» García Ravella.
El banquete, magnífico.
Un menú escogido.
Allí, en la larga mesa se destacaban esas otras figuras tan simpáticas del leonismo nacional como lo son el gobernador doctor Ramiro Collazo con su interesante esposa la señora Nena Moré, el doctor Herrera Vega y la señora María Pepa Cabrigo y el señor Salvador Domenech y la señora Panchita Márquez de Domenech.
Había otras figuras.
La presidenta del Tennis matanzas.
La delicada y fina Lolita Solís de Villabella que con su alegre esposo Pepe Villabella colmaban de atenciones a los que invadieron en esa noche romántica e inspiradora de diciembre aquel home social de fértiles, que es todo un rincón paradisíaco de vida y de amor.
Vi muchas caras conocidaas.
Y hallé muchos afectos.
El presidente del Club de Leones de Matanzas, el gentil caballero, señor José Manuel Martínez, se sintió satisfecho del éxito merecido que seguro, recompensa a sus felices iniciativas.
La música, superior.
Los hermanos Melero.
Casi al despuntar un nuevo día y en densa niebla volvía el cronista a Cárdenas, maravillado de esa noche matanceria, mientras que por la vía gris de la vía central nos serviría de guía, junto a refulgente luna de Diciembre, un radiante lucero, como si fuera aquella misma estrella de Oriente que en unas Navidades vino a Belén a los Reyes Magos a ofrecer al Niño-Dios oro, mirra e incienso.
Habíamos de la fiesta.
Habíamos encantados.
Dejábamos atrás a Matanzas como quien deja todo lo que en la vida es bellísimo, encanto, fuente de inspiración dulcísima, pebetero que exhala aromas de primavera, canciones que convidan al placer, mujeres que embelesan, que fascinan y seducen...!
Todo eso hubo en Matanzas.
En noche magnífica de Leones.

ALEGRE PIÑATA

En la residencia de los esposos Sierra-Madrid.

Fiesta de la infancia.
De la edad de oro.
Fiesta de adorables querubes, de angelicales sonrisas, esa de la tarde del domingo último, en la residencia de los distinguidos esposos señora Marta Sierra y el señor Francisco Madrid, al festejar el santo de su bella hija Alicia.
Muñeca adorable.
Joyita de esos esposos.
La piñata que se hizo para celebrar el acontecimiento semejaba un jardín como la galería con guirnaldas de campanas y globos de colores.
Hubo una algarabía.
Al romperse la piñata.
Llena ésta de caramelos y juguetes, disfrutaron los niños y niñas, disfrutaron de ella los niños y después se dedicaron al divertido entretenimiento de colocarle el rabo al burro, tocándole el premio a la niña Luisita Sendiery.
Se rifó un baby.
Y tocó a Emely del Valle.
De la piñata y del numeroso grupo de niños que disfrutaron de esas horas color de rosa quedaron fotografías que verán la luz en «Cárdenas Social», la revista chic cardenense.
El guffet espléndido.
Un derroche en todo.
Juguetes, caramelos, cakes, dulces y ponche fueron saboreados por la divina legión que gozó en fiesta tan encantadora.
Daré la relación.
Los nombres de esos babies.
Estaban allí Emely y Elena del Valle, Marina Alvarez, Adelfa y Elena Trenzado, Margarita Amador López, Silvia y Gelsy Pascual Martínez, Teresita Martín, Marta y Gisela González Morello Lourdes y Pipo Cisneros, Magali Pérez, Modesta López Reyes, Gisela Pinós, Rosicisne y fué colocado en el centro del patio, decorándose tanto ese luta Pascual García, Luisita Scudiery, Iltolidia Pérez, Eliana y Alina Bolet, Panchito Sierra Cardell, Rolando y Raimundo Amador, Pedro Juampere, Antonio Cisneros, Teresita Fortuño, Raquel Corominas, Gerardito y Marta Omaechevarría, María del Carmen Carol y Smith, Hortensia Caragol Muñiz, Gladys Véliz Alvarez, Sofía y Margarita Lluirá Caragol.
Falta un nombre.
El de la festejada.
La preciosa Alicita Sierra Madrid que con el cariño de sus excelentes padres y de todos los suyos gozó a sus anchas rodeada de sus amiguitos, que compartieron esas horas con ella.
Fué tarde feliz.
Inolvidable.
Fecha que no podrá olvidar Alicita Madrid Sierra, botón de rosa, que da perfume, alegría, placer infinito a ese hogar que fué escenario de su fiesta del domingo.
De ella levanto acta.
Con verdadero gusto.

Bodas de Diciembre.

Nutrido el capítulo.
De bodas de diciembre.
Pláceme anunciar ahora el próximo enlace nupcial de la linda señorita Zeida Martínez de Armas, de nuestra sociedad elegante y el afable amigo señor Luis Castellanos Almeida, representante en nuestra provincia de la solvente firma comercial habanera de Barraqué, Maciá y Cía.
Se casarán el 26 de diciembre.
En nuestro templo principal.
A las nueve de la noche será ese acto brillante que tiene todas mis simpatías y para el que he sido atentamente invitado.
Agradezco esa fineza.
A la que corresponderé.

Otra gran boda.

En San Miguel de los Baños.
El Vichy Cubano.
Se casa el 8 de enero en aquel paraíso de Cuba, de verdes campiñas y esbeltas palmeras la interesante y encantadora hija del Emperador de aquellas posesiones, mi querido amigo el doctor Manuel Abril Ochoa, Micaelita Abril.
Cardenense el novio.
Un apuesto joven.
Refiérome al simpático José María de la Torre y González, que se halla actualmente al frente de la administración del palacete fastuoso del Gran Hotel de San Miguel.
Felicito a los novios.
Calurosamente.

Los Tomás.

De días el miércoles.
Los Tomás.
Entre los que recuerdo llevan ese nombre y que están de días citaré al prestigioso doctor Tomás R. Yánez, valioso médico oculista, el doctor Tomás Pérez Prendes, acreditado cirujano dental que posee su moderno y bien montado gabinete en la Avenida de Céspedes y que cuenta con gran clientela; el doctor Tomás Ubieta, de la elogiada clínica «La Caridad»; Tomás Fernández, Tomás Julio Faz, Tomás González.
A todos mi saludo.
Por anticipado.

Entre nosotros.

De paseo.
Un correcto joven.
Hállase así entre nosotros, después de larga estancia en la capital de la República, el afable amigo Víctor J. Alvarez Smith.
Reciba mi saludo.
Que es afectuoso.

De Oriente.

Un amigo regresa.
De grato paseo.
Refiérome al culto y querido Humberto M. Villar, que acaba de visitar a Santiago de Cuba, de donde retorna con halagadoras impresiones.
Me place decirlo.
Y saludarle cordialmente.

Otra boda.

El 21 de Diciembre.
A las doce del día.
Ante el notario doctor José Manuel Alfonso contraerán matrimonio la bella señorita Olga Monzón Campos y el señor Rubén González y González.
Varios los testigos.
Que citaré.
Por Olga: los señores doctor Benito Carballo, Julio Verdeja y Rodrigo R. Gómez y por Rubén, los señores Manuel Padial, José Ramón Dauny y Antonio Roig.
Felicito a los novios.
Con mi enhorabuena.

Francisco González Bacallao.

HEMORROIDES
Alivia inmediatamente aliviar la picazón y calmar el dolor úntese el mitigante
UNGUENTO
Resinol

Santa Claus te espera
PRESENTACION:
DARIO & DIANA
Pareja de bailes internacionales.
MARJORIE GAINSWORTH
Soprano de Chicago Civic Opera Company.
DOLY ARDEN
Bailarina acrobática.
Orquestas: Havana Casino y de René Touzet.
Para bailar es necesario frac o smoking.
CUBIERTO: $5,00
PARA RESERVACIONES DE MESAS:
Teléfonos FO-7548, y FO-7549.
DICIEMBRE 24 SABADO
GRAN CASINO NACIONAL
MIRO Manager

El Jueves 22 Inaugura ción de la
Finca "DULCE NOMBRE"
Ambiente de aire puro y reposo campestre
ESPLENDIDO RESTAURANT Y CANTINA
Situada en el
KILOMETRO 19, CARRETERA CENTRAL.
PINAR DEL RIO
Entre Arroyo Arenas y Punta Brava
Teléfono 338 Arroyo Arenas, Habana, Cuba.
EXIBICION DE ARBOLES DE MADERAS DURAS Y FRUTALES
Así como siembras del suelo cubano

MENTHOLATUM
¡Aislado!
Esos estornudos y catarros lo aislarán por completo, pues todo el mundo teme el contagio y huirá de su presencia
Evite esta penosa situación aplicándose MENTHOLATUM en las fosas nasales, el pecho y las sienes. Es remedio eficaz para catarros y afecciones de las vías respiratorias de carácter leve. Rechace las imitaciones, insista siempre en el legítimo
MENTHOLATUM

COMPONEN LA LETRA DEL HIMNO NACIONAL ESPAÑOL QUE SERA LA DEFINITIVA

BURGOS, diciembre 20, (Havas).—Fray Zacarías Vizcarra ha compuesto la letra para un nuevo Himno Nacional español, que por su factura y su inspiración poética probablemente será adoptada definitivamente por las autoridades. Desde ahora será usada en todos los coros religiosos.

CRONICA HABANERA

ANTE EL ARA

MARIA ANTONIA MENENDEZ.—En la iglesia parroquial de Jesús del Monte contrajeron matrimonio el pasado lunes, a las seis de la tarde, la interesante señorita María Antonia Menéndez Castro y el teniente del Ejército Constitucional doctor Rafael del Pino Pacheco.
Dicha ceremonia aunque íntima revistió gran lucimiento.
Padrinos: Señora Elisa del Pino de Castillo, tío del novio, señor Alvaro Menéndez Alvarez, tío de la novia.
Testigos por la novia: Doctor Manuel del Pino Pacheco, Jefe de Despacho de la Cámara de Representantes, doctor Octavio del Pino y Ponce de León, capitán Juan I. Sotolongo Olmo, Ayte, 7o., Regimiento La Cabaña y los señores Joaquín de Miranda Acosta, Pedro Santa María Solís Puñales y Francisco Gómez Nis, altos empleados de la Renta de Lotería.
Testigos por el novio: Doctor Arturo Curbelo Hernández, capitán Genovevo Pérez Dámera, los primeros tenientes Leonardo Morando Vega y Manuel Gutiérrez Texidor, doctor Arturo de la Cuesta y Adolfo del Pino y Ponce de León.

LA FINCA DULCE NOMBRE.—Mañana jueves, con una fiesta de gala, será abierta a la sociedad habanera la finca «Dulce nombre» una de las posesiones más lindas de la carretera de Punta Brava.
Trátase de un hermoso restaurant garden que acaba de ser arreglado cuidadosamente por sus nuevos dueños, habiéndosele introducido notables mejoras no sólo en el edificio sino en la cocina y el servicio.
Para la fiesta de mañana se ha hecho una extensa invitación en la sociedad de la Habana.
Dará comienzo a las nueve de la noche.
Y habrá muchos alicientes.
«Dulce nombre» ya famosa en nuestra sociedad desde hace años tendrá en esta temporada el mejor exito.
Lo auguramos.

EL DOCTOR ALMODOVAR.—Para mañana, jueves, en el teatro «Nacional», está anunciada una interesante conferencia del doctor Francisco J. Almodóvar, conferencia que está llamada a resultar un completo éxito.
El tema de esta disertación dice por sí solo de su extraordinaria importancia. Helo aquí: Panorama doctrinal de las escuelas sociales».
Dada la personalidad del orador y lo interesante del tema, dicha conferencia se verá muy favorecida.

SIMPATICO COMPROMISO.—Ha sido pedida en días pasados, la mano de la encantadora señorita Carmita Menéndez Sosa para el estimado joven José Ramón Valdés y Hernández Tosar.
Ante los padres de la novia, los esposos Carlos Menéndez y Matilde Sosa formularon dicha petición los padres del novio, señor José Ramón Valdés y señora Mercedes Hernández Tosar.
Felicidades.

VIAJERAS

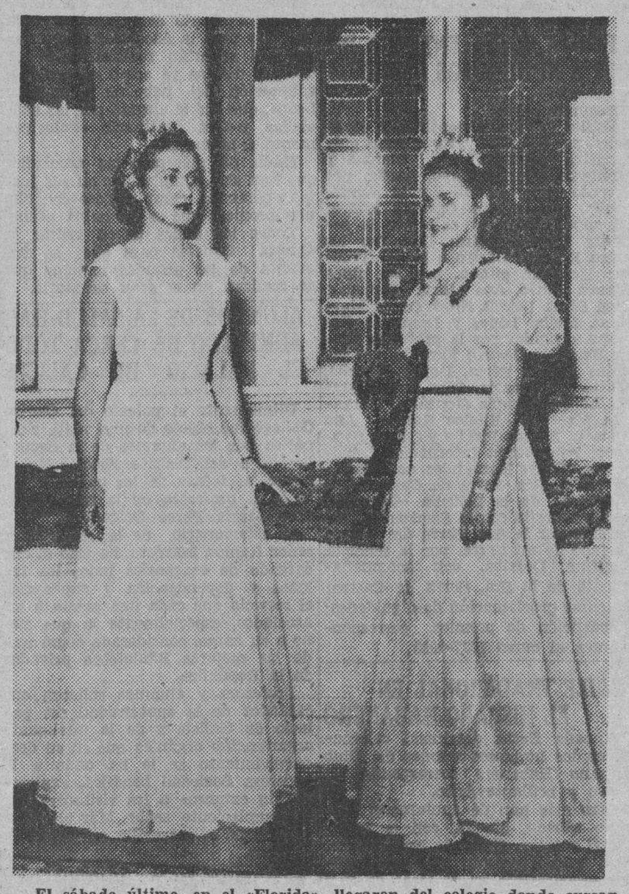

El sábado último, en el «Florida», llegaron del colegio donde cursan sus estudios en el Norte las graciosas señoritas Irma y Yolanda Quesada, hijas de los esposos Ildefonso Quesada y Magdalena Ramón.
Las señoritas Quesada se proponen pasar las Pascuas al lado de sus familiares.
Bienvenidas.

relojes de novedad
le trianon
S. FONDON GALIANO 91

Las Pascuas Y Los Regalos
Cada año se generaliza más la elegante costumbre de regalar en las Pascuas. "LA EPOCA" es la tienda más indicada para adquirir cualquier regalo; lo mismo para señoras que para niños o caballeros, nosotros le ofrecemos siempre el artículo más flamante, de más rigurosa novedad, por el precio más económico.
Además, la etiqueta prestigiosa de "LA EPOCA" y la envoltura inmejorable de sus paquetes, le garantizan una acogida, cuyo valor es incalculable.
"la época"
NEPTUNO Y SAN NICOLAS
La Tienda mejor surtida y que más barato vende.

BENIAMINO GIGLI.—Ha despertado extraordinario interés en nuestros círculos sociales y artísticos, la noticia de la próxima presentación de Beniamino Gigli, el famoso tenor.
Como sabemos, Gigli viene contratado por la Orquesta Filarmónica de la Habana, con la que actuará la noche del jueves 29 del corriente en el «Auditorium», en un único concierto que está llamado a ser un gran acontecimiento.
Las localidades no abonadas han sido puestas a la venta para el público, que las podrá adquirir en las oficinas de la Filarmónica, arcada del hotel «Sevilla», o solicitarlas por los teléfonos A-3700 y F-3057.

OPERADA.—Iris del Río y Martínez Moles, fué operada ayer por la mañana de las amígdalas en la Clínica del Vedado, por el joven y distinguido especialista doctor Carlos de Lejarza.
La encantadora Iris, que cursa sus estudios en un acreditado plantel estadounidense, llegó anteayer a nuestra capital para pasar las Pascuas al lado de sus padres.
Un pronto restablecimiento le deseamos.

EN EL AUDITORIUM.—En la tarde de ayer, se verificó en el teatro Auditorium, un homenaje a la distinguida señora Clara Romero de Nicola, profesora de guitarra de Pro Arte Musical.
Fué un simpático homenaje ofrecido por el grupo numeroso de sus alumnas, las que tomaron parte en el magnífico programa presentado.
La señora de Nicola recibió muchas flores.
De la «Casa Trías» el jardín predilecto del gran mundo, se destacaban las siguientes:
Una lindísima guitarra tejida con claveles blancos y «sweet-peas» de variados colores, de Elena Marta y Monchi.
Una clave de sol, muy bonita, de «sweet-heart» roses de Elena de Arcos de Lebredo.
También lucían todas las alumnas preciosos «corsages» de «sweet-hart» roses que procedían de aquel gran jardín de la calle 12.
Fué una fiesta encantadora.

(Continúa en la página ONCE)

El mal tiempo trae CATARROS
LA BROMO QUININA Grove
los corta pronto y bien. Un remedio de confianza porque es de los Laboratorios Grove. Un remedio seguro porque es exclusivamente para catarros, resfriados y gripe y no un cúralotodo.
De venta en todas las boticas en la cajita y el sobrecito.

SEGUNDO ANIVERSARIO
ROGAD A DIOS EN CARIDAD POR EL ALMA DE LA SEÑORA
María Fernández Soto
Que murió cristianamente en esta ciudad el día 22 de Diciembre de 1936
R. I. P.
Su Viudo:
LORENZO DIAZ PRIETO E HIJOS
Ruegan a sus amistades y personas piadosas la tengan presente en sus oraciones y asistan a la misa que por su eterno descanso se celebrará mañana, jueves, día 22, a las 9 a. m. en la Iglesia del Santo Angel Custodio.
Agradeceremos la asistencia a dicho acto.
La Habana, Diciembre 21 de 1938.

M.E.C.D. 2016

SOCIEDADES ESPAÑOLAS

ACTOS PARA HOY

CENTRO ASTURIANO DE LA HABANA: Junta de las Secciones de Instrucción y Propaganda a las ocho y media p. m. en su palacio social.

CLUB RIBADESELLA: Junta de Directiva y general de asociados a las ocho y media p. m. en el Centro Asturiano. Para ambos importantes actos cita con el mayor interés el secretario, señor Ezequiel Martínez.

UNION VILLALBESA: Junta general de elecciones a las ocho y media de la noche en el Centro Gallego.

SOCIEDAD ASTURIANA DE BENEFICENCIA: Junta ordinaria de la Directiva por la noche en su propio edificio de Corrales número 2. Para este acto cita el secretario, señor Jesús María López.

HIJOS DEL AYUNTAMIENTO DE CEDEIRA: Junta general ordinaria y extraordinaria de asociados a las ocho y media de la nochhe en el Centro Gallego. Cita la secretaria, señorita Antonia Regueiras.

VIVERO Y SU COMARCA: Junta de la Directiva por la noche en el Centro Gallego. Cita el secretario, señor Barreiro.

UNION CARAVIENSE: Junta de la Directiva por la noche en el Centro Asturiano.

COLONIA LEONESA DE CUBA: Junta general de elecciones a las ocho y media de la noche en los salones del Centro Castellano. Cita el secretario, señor Alfredo Martínez.

FIESTAS PROXIMAS

SOCIEDAD ESTUDIANTIL CERVANTES: Baile social el jueves por la noche en sus propios salones de Neptuno entre Paseo de Martí y Consulado.

CLUB DEPORTIVO CARMELO: Brillante baile el sábado, día de Noche buena, desde las 10 p.m. hasta las 5 a.m., en su espléndida terraza de Línea y 18. Vedado, amenizado por las mejores orquestas. El domingo por la noche, el gran baile de costumbre, con Mojica y Quinteto Barcalés.

LICEO DE MEDINA: Regio baile el domingo por la nocheh en sus propios salones de 23 y D., Vedado, amenizado por la orquesta de Antonio María Cruz y Quinteto Tomé.

CLUB ESPAÑOL DE ALMENDARES: Hermoso baile el domingo por la noche en sus amplios salones de 17, esquina a 6, amenizado por los mejores conjuntos.

CENTRO DE INSTRUCCION Y RECREO DE SANTIAGO DE LAS VEGAS: Baile de Noche buena el sábado, amenizado por Cheo Belén, Sonora y Gloria Matancera, Hermanos Castro y Tomé.

LICEO DE LA HABANA: Matinée el domingo en el Centro Castellano.

CLUB HISPANO - HABANERO: Baile de Noche buena el sábado con cuatro orquestas. El domingo, matinée.

EDUARDO PEREZ MORENO

Una valiosa y popular figura del Centro Astur, el señor Eduardo Pérez Moreno, nos ruega hagamos constar que desde el día primero de año trasmitirá su hora «Sociedades Españolas» por la estación que funciona en el palacio del Centro Gallego.

Como se trata de un hombre ampliamente dinámico y bondadoso, sus [illegible] aces en este sentido son muy tenidas en cuenta por la colonia hispana en general.

FARMACIA
DROGUERIA
DE
"JOHNSON"
DE TURNO LOS LUNES
OBISPO Nº 30 TELEFONO-A-2129.

LA MAYOR
35 EDIFICIOS
700 EMPLEADOS
SARRA
DROGUERIA
ABIERTA TODOS LOS DIAS
TODA LA NOCHE LOS MARTES
A-8026 A-3641

FARMACIAS DE TURNO HOY MIERCOLES

DESDE BAHIA A PASEO DE MARTI (PRADO)

Calle y Núm.	Teléfs.
Habana No. 112	A-8778
Inquisidor No. 1	A-6413
Luz y San Ignacio	M-6677
O-Reilly No. 11, por Cuba	A-7544
Villegas No. 33	M-4030
Paula 64	M-2866
DE PASEO DE MARTI (PRADO) A PADRE VARELA (BELASCOAIN)	
Carmen y Tenerife	M-5121
San Lázaro y Campanario	M-4486
Reina No. 107	M-4188
Escobar No. 48	U-6813
Consulado y Trocadero	M-5052
San Rafael No. 37	M-5588
Suárez y Apodaca	M-5190
Amistad y San José	A-6663
San José y Gervasio	U-3030
Neptuno y Manrique	M-4160
Neptuno 17	A-6566
DE P. VARELA (BELASCOAIN) A AVE. DE MENOCAL (INFANTA)	
Carlos III e Infanta	U-6808
Carlos III No. 8	U-2195
Castillo y Santa Rosa	M-4655
San Rafael 172	U-7077
Belascoain 126 A y B	M-7551
Neptuno y Oquendo	U-6924
VEDADO	
Calzada 84, entre A y B	F-6271
9 e I	F-6161
Línea 1206	F-404
23 y G	F-6119
D, entre 19 y 21	F-6292
VIBORA	
Jesús del Monte 695	I-7678
San Francisco y Buenavista	I-7518
JESUS DEL MONTE Y SANTOS SUAREZ	
Juan Delgado y Lacret	I-7755
Rodríguez y Dolores	I-7613
Santos Suárez 10	I-7332
LUYANO	
Santa Ana y Cueto	X-1111
J. Alonso E. Infanzón	X-2371
Herrera y Justicia	X-1936
CERRO	
Cerro y Auditor	M-4010
Calzada del Cerro 895	I-7486
Palatino y Atocha	I-7719
Calzada del Cerro 527	M-9768

Este grupo deberá prestar servicio público todo el día y la noche de los domingos siguientes: Enero 16, Febrero 27, Abril 10, Mayo 22, Julio 3, Agosto 14, Septiembre 25, Noviembre 6 y Diciembre 18.

Estos turnos han sido acordados en cumplimiento de lo dispuesto en el Artículo VI del Decreto-Ley 2604 de 7 de Noviembre de 1934.

RESTAURAR LA GENUINA DEMOCRACIA EN EL CENTRO GALLEGO ES, AHORA, LA IDEA CENTRAL DE JUAN VARELA

Al dirigirse el candidato Renovacionista a un asociado, reitera su propósito de dejar a la masa que gobierne. Dice también que serán revisados los expedientes de expulsión

Uno de tantos gallegos valiosos y entusiastas hizo pública últimamente su adhesión al partido «Renovación y Defensa» y, por tanto, al señor don Juan Varela Grande. Este le contesta hoy en la siguiente forma:

«He leído en la prensa de esta capital unas declaraciones suyas, relacionadas con las próximas elecciones en nuestro querido Centro Gallego, y desde el mismo momento en que las leí sentí verdadero deseo de contestarlas, ante todo para mostrarle mi más profundo agradecimiento por los elogios inmerecidos que me otorga, y además para expansionar mis sentimientos, una vez más, con un gallego que se siente orgulloso de serlo, y darle a conocer que únicamente acepté ser nominado candidato a la presidencia del Centro Gallego por el Partido «Renovación y Defensa Social» porque los postulados de este partido son el fiel reflejo de las aspiraciones de la masa social. Prueba de ello es que el ideal básico que impulsa nuestra labor, está en la implantación de las juntas generales, para que gobierne nuestra institución la masa social.

«Las Juntas Generales significan la restauración de la verdadera democracia en el Centro Gallego, ya que ellas simbolizan la igualdad de derechos a todos los asociados, y los cimientos firmes de otra igualdad: la de deberes, la de obligaciones; es decir, que los socios del «Centro Gallego» tendrán el máximum de beneficios, pero para obtenerlos han de responsabilizarse en el gobierno de la sociedad.

«Además, tenemos el firme propósito de revisar los expedientes, de privados de sus sagrados derechos, por caprichos viles de hombres vanidosos.

«Mejoras múltiples habrán de realizarse en nuestro gran Teatro Nacional; a los socios cubanos hemos de darles todos los derechos sociales; a los alumnos del venerado plantel «Concepción Arenal» les hemos de brindar los medios para su preparación intelectual, no tan sólo en la parte comercial, sino en todas las ramas del humano saber.

«Si continuase diciéndole lo que nuestro «Renovación y Defensa Social» ofrece en su programa, interminable sería esta carta, pero quiero antes de terminar expresarle que: triunfando nuestra Candidatura No. 1, han de implantarse a toda costa las Juntas Generales para que sean los socios del Centro Gallego los que gobiernen la institución.

«Vea, pues, mi estimado amigo, lo que me ha impulsado a aceptar ser designado candidato a la presidencia del Centro Gallego, ya que ser llevado a ese puesto por el partido «Renovación y Defensa Social» sería un honor, y los honores cuando son espontáneos es imposible el rehusarlos, ya que si así hiciésemos seríamos calificados, con razón, de orgullosos o de ingratos».

UN PROGRAMA CONSTRUCTIVO TIENE PARA INMEDIATA FECHA EL COMITE DE DEFENSA DE LA «ASS. CANARIA»

Ultimamente finalizó sus labores correspondientes a diciembre la Junta Directiva del Comité de Defensa Social de la Asociación Canaria, tomando varios trascendentales acuerdos que se relacionan directamente al futuro desenvolvimiento de esa prestigiosa institución. Entre ellos, figura el de proceder, sin pérdida de tiempo, a un minucioso estudio de la plataforma política en la cual se ha de basar la futura actuación del Comité, y que, a no dudarlo, será cumplimentada en todas sus partes por los actuales dirigentes, los que se hallan animados del más amplio espíritu de confraternidad y dispuestos con amplia alteza de miras a laborar intensamente en pro del mejoramiento colectivo y de estrechar, en lo humanamente posible, los lazos de amistad y cariño que debe haber en la colonia canaria y los habitantes de esta tan hospitalaria Cuba, atendiendo a la semejanza e igualdad que en todos los aspectos de la vida aconsejan tal medida.

De la misma forma todos y cada uno de los asociados de la Asociación Canaria, dentro de breves días recibirán una copiosa documentación en la que se les explicará de manera clara, sencilla y de fácil comprensión, los motivos fundamentales a que debe su constitución el Comité de Defensa Social.

Estamos, pues, en víperas de simpáticos acontecimientos en lo que respecta a la masa social de una de nuestras más prestigiosas instituciones regionales.

ADVERSARIOS DE AYER Y AMIGOS DE HOY: ASI DEFINEN LOS GANCEDISTAS A JULITO Y SUS GALLARDAS HUESTES

El Comité Defensor de la Candidatura «Gancedo-Solaún», da las gracias por la cooperación recibida, en la siguiente forma:

«Para cerrar con broche de oro nuestra campaña electoral, queremos significar nuestro agradecimiento a todos aquellos que de algún modo han contribuído al éxito rotundo obtenido en las elecciones celebradas el domingo 18 del actual en nuestra querida «Asociación de Dependientes», que dió el triunfo a los candidatos de méritos indiscutibles, don Enrique Gancedo Toca y Manuel Solaún González; y también queremos hacer llegar a la masa social nuestro sincero parabién, porque con su actuación ha reconocido la obra magnífica del actual presidente, don Avelino González y Sarabia.

«A nuestros adversarios políticos de ayer, amigos de hoy, queremos pedirles excusas si alguna vez, obligados por las circunstancias, hemos empleado frases o conceptos que ellos hayan creído mortificantes, y confiamos en que, por el bien de la colectividad, prestarán su colaboración en beneficio de la misma, que es de todos por igual.

(Fdo.) Comité Ejecutivo: Presidente, Emilio Echave Díaz; Vicepresidente, Fermín Miguelez Orcasitas; Tesorero, Manuel González Campos; Vice tesorero, Gabriel García Manzano; Secretario, Isidoro Riguero del Moral; Vicesecretario, José Castillo Hernández; Director Político, Hermógenes M. Vadillo; Vicedirector Político, Eduardo del Castillo Hernández.

Comité Ejecutivo de Asociadas: Presidenta, Julia Guerrero Gutiérrez; Vice presidenta, Purificación Guardamino; Secretaria, Lydia Ruano; Vice secretaria, Aida Canter».

EN EL TRANSCURSO DE MAGNA FIESTA, HARA ENTREGA DE PREMIOS EL CENTRO CASTELLANO A NUMEROSOS ALUMNOS

Es costumbre inveterada del «Centro Castellano» celebrar buenas fiestas, y muy particularmente si son escolares. Para mañana, jueves, anuncia una en sus propios salones de Egido número 2, altos, y la cual comenzará a las nueve de la noche. Se trata de la entrega de premios y diplomas a distintos alumnos de su plantel «Cervantes», el que es dirigido por una gran figura castellana: el doctor Francisco Vega Núñez.

He aquí el interesantísimo programa. Primera parte:

Discurso por el Sr. Ulpiano López, presidente de la Sección de Instrucción; Olas del Danubio, al piano, por la niña Alicia Pérez; La Maternidad, declamación por la niña Gloria Sánchez; Amemos a Cuba, poesía, por la niña Sofía Hompanera; La Limosna, poesía, por la niña Emilia Martínez; A mi mamá, poesía, por la niña Eugenia Monterde; Canto andaluz, al piano, por la niña Raquel González; A la tórtola, poesía, por la niña Olga Pérez; Ahora seremos felices, al piano, por la señora Elina Acosta de Grimal, profesora del plantel; A una golondrina, poesía, por el niño José Trigo; Estudiantina, al piano, por el niño Germán Diez; Números de ilusionismo, por el notable profesor Clanders.

Segunda parte:

Estilos criollos, argentinos y españoles, por Eduardo Alvarez y sus guitarristas acompañantes, Llerena y Montero; Dos de Mayo, poesía, por Paquito Ruiz; La niña y la mueca, poesía, por la niña Caridad Freire; Discurso alusivo al acto por la señorita Teresa Freire; Dúo, por los niños Roberto Castro e Isabel Trueba; Herencia gitana, por las niñas Blanca Novo, Ana María Espuelas, Olga Pérez, Leticia Novo, Ofelia Martínez, Melba López y Dominica Serrano, dirigidas por la profesora María Serra de Castro; Farolito, por las niñas Alicia Pérez, Isabel Trueba, Marta Santamaría, Olga Sozpel, Irenia López, Olimpia González, Margarita Maesten, Eunice Ramos, Ana Ustiach, Blanca Picallo y Gloria Sánchez; Poutpourrit Internacional, baile, por Gladys Hernández, acompañada por la Sra. Serra de Castro; Los Piconeros, de la película «Carmen», por la señorita Sarita Sequeiro acompañada por la Sra. Serra de Castro; El fado de mi tierra, por la señorita Josefina Darriba, con acompañamiento de la Sra. Serra de Castro; Solemne proclamación de dignidades; Repartición de premios, correspondientes al curso 1937-1938.

BAILE DE LAS UVAS EN EL C. DE DEPENDIENTES

El día 31 celebrará la «Asociación de Dependientes» su tradicional Baile de las Uvas, en el palacio de Paseo de Martí y América Arias, donde cada año la fiesta última resulta esplendorosa, brillantísima.

Organiza el Baile de las Uvas la Sección de Recreo y Adorno, que preside el Dr. Benito Larín. Ha de resultar, sin duda, una fiesta alegre y concurrida, que tendrá por escenario todos los salones del palacio magnífico.

Sobre escuelas sociales disertará mañana el Dr. Almodóvar en el Nacional

Mañana, jueves, y en el gran teatro Nacsional, pronunciará una brillante conferencia el conocido intelectuar doctor Francisco J. Almodóvar. El doctor Francisco J. Almodóvar referirá al «panorama doctrinal de las escuelas sociales», después de ser presentado a través de medulares cuartillas que enviará a ese efecto nuestro Director, doctor José I. Rivero.

He aquí el esquema doctrinal de dicha conferencia:

Escuelas que se desprenden del concepto del individuo. Las que se desprenden del Estado. Las que se apoyan en la sociedad. Universalismo. Escuela Tradicional Cristiana. Solidarismo. Teoría de los dos fines. Socialismo y sus fases. Colectivismo y sus grados. Catolicismo social. Consecuencias Jurídico-Sociales.

Para terminar, diremos que las entradas se hallan a disposición del público en la taquilla central de dicho coliseo

BAILE TRADICIONAL EN EL HISPANO-HABANERO

A cada fiesta dominical celebrada en los hermosos salones del Club Hispano Habanero corresponde un nuevo y brillante éxito.

Otro más han de anotarse el próximo sábado, día 24, con la tradicional y típica fiesta de Nochebuena, para la que se están haciendo grandes preparativos en el local de San Lázaro y Blanco.

Gorros, globos, pitos, matracas y otros souvenirs serán repartidos profusamente entre los concurrentes. Y no faltará un show extraordinario en tan hermosa fiesta.

Actuarán cuatro conjuntos musicales: Diplomáticos de Pego, Antonio María Cruz, Lira Matancera y Quinteto Barcalés, de Silva. Se bailará desde las nueve de la noche hasta las seis de la mañana. Y el domingo, como de costumbre, habrá matinée bailable de dos de la tarde a siete y media de la noche.

Llegue seguro. Viaje en
TRANVIA y TRAN-BUS
Comodidad, rapidez y economía
TRANSFERENCIA DE UNO A OTRO VEHICULO

ADELANTAN LAS OBRAS DEL PABELLON PARA ASOCIADAS EN EL SANATORIO CANARIO

Para darse cuenta de las grandes mejoras que se introducen en la casa de salud «Nuestra Señora de la Candelaria», de la Asociación Canaria, es preciso visitarla.

No nos vamos a referir ya al orden que allí impera, ni a su inmejorable cuerpo facultativo y de enfermeros, que con justicia merecen notas encomiásticas; toca hoy a lo que resulta de palpitante actualidad para la Quinta y para la Asociacón: las obras que allí se están realizando, y que día por día, se ve como adelanta la adaptación del pabellón «Domingo León», que fué el elegido por las asociadas para destinarlo exclusivamente a la mujer.

Están de plácemes las asociadas, que han sido complacidas en sus justas demandas, cumpliéndose con ello una promesa que se les había hecho.

Todos los socios deben visitar la Quinta Canaria para que se den cuenta de las grandes mejoras que se realizan en el gran sanatorio.

ALUMNOS DE LA SALUD HAN ADMIRADO DE CERCA TODO EL PALACIO DE GALICIA

Ultimamente el palacio del Centro Gallego fué objeto de una visita simpática por los alumnos de la Escuela No. 9 del Distrito Escolar de la Salud, al frente de los cuales venía la culta profesora de la misma, señora María Pérez Delgado.

El estacionario de la Biblioteca, señor Ramón Marcote, ha sido el encargado de enseñarles todos los salones y dependencias y explicarles el servicio que cada una presta a los asociados, especialmente la que tiene a su cargo, considerada como una de las mejores Bibliotecas privadas de la República.

Profesora y alumnos salieron encantados de la suntuosidad del palacio de Galicia y de la inteligente organización orgánica que en su desenvolvimiento se le ha dado a la poderosa Sociedad benéfica, explicada «in extenso» a los visitantes por el complaciente señor Marcote, que desempeñó a maravilla su papel de cicerone.

MOVIMIENTO DE ENFERMOS HABIDO EN «LA BENEFICA»

ENTRADAS: Valentín Quintela Rodríguez, Ramiro Miño García, Antonio Corral Sánchez, Vicente Piñeiro Corzo, Venancio González Rodríguez (de Esmeralda), Manuel Rodríguez Peña, Antonio Cillero Camba, Secundino Rodríguez Santalla y Anselmo Calvo Guerra.

SALIDAS: Joaquín Ladreda Alvarez (de Santiago de Cuba), Santiago Sosa Dopico, Bautista González González, Manuel López Gabín, Antonio Torrado Serra y Antonio Barral Germade.

La concentración de los Afirmacionistas resultó espléndida

A base de una concurrencia verdaderamente enorme celebró anoche su último acto político el vigoroso partido «Afirmación Gallega», o sea el llamado Partido de Gobierno.

Los terrenos del Deportivo Asturias se vieron, por tal motivo, acaso más animados que nunca. Las elecciones se acercan en la Casa de Galicia, por lo que había sonado ya la hora de **ir estrechando filas**; de unir los corazones, de levantar una muralla definitiva, inamovible para cortar el paso a quienes de seguro piensan en todo menos en la casa que es de muchos miles de hombres de buena voluntad.

Presidieron dicha magna asamblea el titular del partido —y a la vez del Centro Gallego— señor Cayetano García Lago; don Jesús María Bouza, don Secundino Baños, Eladio Vázquez Ferro, Vicente Barro, Ceferino Pérez, José Paredes, Angel Pérez Cosme, Andrés Vascós, Francisco Blanco Bonome, José Peña Pita y Secundino Sánchez, presidente de Propaganda de la organización.

Como es de suponer, hubo discursos amplios y efusivos. El señor García Lago pronunció frases de aliento; exhortó a la noble combatividad en pro del glorioso Centro Gallego que debe estar a la altura que le corresponde, por obra y gracia de los buenos galaicos.

Un discurso vigoroso fué el de Secundino Sánchez. Un verdadero canto al gobierno actual, y en particular al gran Cayetano.

Habla después el señor José Fernández, quien elogia al gobierno actual, así como al partido invencible o sea «Afirmación Gallega»; asimismo hace uso de l apalabra el joven Manuel Pérez —hijo del queridísimo don Ceferino— el cual pronunció una arenga formidable a favor de los permanentes valores de Galicia, ya se hallen en el seno de la misma o en lejanos países hospitalarios como Cuba. Fué repetidamente ovacionado, particularmente por su llamamiento a los jóvenes, para que no se fíen de líderes falsos y petulantes como Castelao, que no es socio...

Le sigue el señor Francisco Blanco Bonome, apoderado muy entusiasta, quien **sacude** al partido de extrema izquierda y al del «centro». Dice que «Afirmación» ganará por más de mil votos. Arremete contra Castelao y Alvarez Gallego, de quienes dice que «vienen a vivir desahogadamente, si pueden, de sus paisanos...». Agrega que Alvarez Gallego está en la oposición violenta porque no logró en el Centro un cargo que de todas maneras pertenecía a cualquier socio antiguo... Es decir, que se trata de un despechado.

Habla después un **pichón** de gallego: César Fernández, el cual se porta bien y recibe muchos aplausos.

Lee unas cuartillas formidables a continuación el secretario del partido, señor Eladio Vázquez Ferro. A los oposicionistas violentos les llama **recién llegados y aves de paso**. Dice que las elecciones del Centro no van a decidir la guerra española. Se decide allá, en las trincheras...

—La democracia —dice— no debe llevarse en los labios para explotarla, sino en el corazón para practicarla. Dice que el Centro Gallego incluso ha contribuído para socorrer a los niños que iban hacia México. Y termina exhortando a los gallegos bravos para que terminen de salvar al Centro Gallego votando el día 1 de Enero por «Afirmación». Fué ovacionado varias veces el señor Vázquez Ferro.

Pronuncian después elocuentes discursos el señor Merens, Benito González y Docampo. Y finalmente hablan —con esa enjundia en ellos característica— el licenciado Secundino Baños y Jesús María Bouza. Sus frases hondas, fuertes, patrióticas, emocionaron extraordinariamente al auditorio imponente.

Los elementos de «Afirmación Gallega» se hallan, pues, en plan de noble batalla. Confían en el triunfo absoluto. Y creen que esto y no otra cosa merece el glorioso Centro Gallego de La Habana.

CONCURRIDISIMO SE VIO EL SEPELIO DEL SEÑOR DON JOSE PEREZ CABO

En horas de la tarde de ayer se efectuó el sepelio del prestigioso industrial y miembro destacado de la colonia galaica señor José Pérez de Cabo, constituyendo imponente manifestación de duelo, estando representados todos los sectores sociales, solidarizados con el intenso dolor que embarga a sus familiares.

Sus hijos, José Ramón y Julio, sus hermanos Jesús, Tomás y Antonio y demás deudos se vieron acompañados por los señores Cayetano García Lago, Jesús María Bouza Bello, Domingo Méndez Martínez, Bernardo Pardías, Valeriano Fernández Viña, José Sobrino, que representaba a don Celtrador del DIARIO DE LA MARINA; so González, Vicepresidente-Administrador Octavio Campos Trujillo, Pedro Ponte Blanco, Celestino González Francos, Antonio de la Cruz Díaz Pereiro, Patricio Obregón, Narciso María Rodríguez, Eduardo P. Marzoa, Manuel Pérez, Juan Varela Grande, Antonio Docampo, José María López Vila, José Mayobre Justo, José Bargueiras, Dr. Bernardo Caramés, Francisco García Naveiro, Raúl Raluy, Mariano Roibás, Venancio Zabaleta, Luis Cotarelo Reinante, Andrés Vascós Novo, José Castro Molina, Antonio Bouso y Bouso, Florindo Blanco, José González Corral, José Rueda Bustamante, Antonio María Souto, Avelino González Sarabia, Enrique Gancedo, Vicente Real, Manuel J. Betancourt, José García Tenreiro, Miguel Mir y Coll, Secundino Sánchez, Ramón Cardona, Eudaldo Romagosa, Juan Riveiro, doctor Escasena, Basilio Real, Venancio Merino, Vicente Fernández Riaño, José Maseda Bouso, José Rueda Bustamante, Gabino Otero, Adrián Ponte, Gumersindo Iglesias, Pedro Lorigados, Eudaldo Romagosa, Cosme Sacido Ramil, doctor Enrique Alonso Pujol, el directorio en pleno de «Unión Progresista Gallega» y otras muchas representaciones más.

Con cruz alzada fué recibido el cadáver al llegar a la Necrópolis, cantándosele solemne responso en la Capilla Mayor, siendo inhumado en el severo panteón de la Beneficencia Gallega, y cubierto por una verdadera montaña de flores, que eran amoroso tributo de familiares y amigos.

El señor Jesús Pérez Cabo despidió el duelo, diciendo que el desaparecido dejaba hijos y hermanos que sabrán seguir su noble ejemplo y madre y viuda que le recuerden. En el orden material dice que deja una industria que es orgullo de Cuba y en el orden social supo demostrar su cariño a la Beneficencia Gallega, al Centro Gallego y al Casino Español. Fué español ante todo, y amante fervorosos de su región: de Galicia. Y a nombre de sus familiares agradeció que les hubieran acompañado en tan tristes momentos.

Un proyecto de ley que perjudica, según varios presidentes

Debido a que en la Cámara de Representantes acaba de ser presentado un proyecto de ley relacionado con la colegiación médica obligatoria, el Comité de Presidentes de Sociedades Regionales con sanatorio se reunió en el palacio del Centro Gallego, acordando cursar el siguiente telegrama a los presidentes de la Cámara y del Senado; al Presidente de la República, al Jefe del Ejército Constitucional y al Secretario de Sanidad:

«Conocedores términos proyecto ley Colegiación Médica Obligatoria presentado Cámara de Representantes días pasados, y estimándolo atentatorio derechos garantizados por Estatutos estas Asociaciones, puesto que pretende limitar facultades de gobierno que aquéllos reconocen, venimos nombre asociaciones representamos formular nuestra formal protesta aprobación dicho proyecto, por cuanto convertirse ley de la nación perturbarán normal desenvolvimiento estas instituciones, especialmente asistencia nuestros asociados enfermos.

(Fdo.) Cayetano García Lago, Presidente Centro Gallego; Maximino García Alvarez, Presidente Centro Asturiano; Avelino González, Presidente Asociación Dependientes; José Castro Molina, Presidente Hijos de Galicia; Juan Gil Ramírez, Presidente Asociación Canaria; Vicente Bayón, Presidente Centro Castellano».

VITI
AGUIAR 564 y 565
Entre Muralla y Tte. Rey

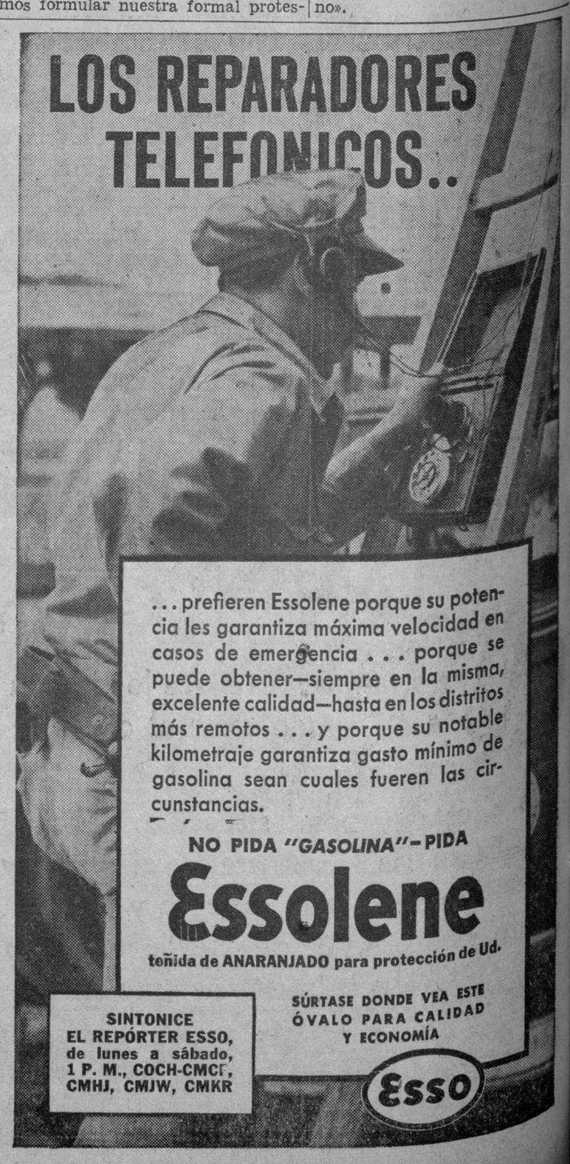

M.E.C.D. 2016

En estos dias
DE COMIDAS SUCULENTAS,
DE RICOS MANJARES,
DE VINOS DELICIOSOS

SON INEVITABLES LAS INDIGESTIONES, AGRURAS, ACIDEZ etc.

Si quiere disfrutar de estos dias pascuales comiendo y bebiendo a su antojo, tenga siempre a mano un frasco de "Sal de Fruta" 'ENO'. Una ó dos cucharaditas son suficientes. DIGESTIVA, APERITIVA y SABROSA.

"SAL DE FRUTA" ENO

DE VENTA EN TODAS LAS FARMACIAS

LAS PALABRAS 'SAL DE FRUTA' Y 'ENO' SON MARCAS REGISTRADAS.

HOSPITAL CALIXTO GARCIA

Director: Dr. Antonio Pulido Hu... Cirujano de Guardia: Dr. Pe... Sobo Gelats, Médicos de Guar... Doctores Fernández Ferrer y ... Rojas.

INGRESOS: Ignacio Sosa, Josefa ..., Flora Benavides, Sin gene..., Alejandro Cairo; Pascual Lan... Rosila Rodríguez; Octavo Herre... Emilia Brito; Rosa Romero; José ..., Enrique Díaz; Juan Valdés; ... Cruz; Catalina Chávez; Fran... Arenas; Teresa Azcuy; Espe... Estabi; Conrado Delgado; Can... Díaz; Manuel Torres; Manuel ...; Lorenzo Hernández; José ...; María Chinza; Ricardo Díaz; ... Valdés; José Rolando Barro... Andrés Cárdenas; Modesta Batis... Charles Wong; Luis Alonso; Car... Gerdomo; María I. Fernández; ... Aranda; Fidelina Acosta; Am... Roberto Blosegui; Andrés ... Alfonso Mesa; Agustín Cue... Mercedes Brunet; Julio Flores; ... Los Angeles Marín; Fernando ... Sin generales; Angela Ma... Zenaida López.

Total: 48 ingresos.

ALTAS: Francisco Rodríguez; Alejandro Pacheco; Gregorio González; Simón Crespo; Antoliano Barcedo; Francisco Montero; Domingo Martínez; Faustino Alfonso; Gustavo A. Viera; Juan Cachemaille; Fabián López; Pablo Ríos Torres; Antonio Yi; Rosendo Rivera; Luis Echevarría; Miguel López; Juan García; Leandro Castillo; Salvador Gómez; Florentino Ebro; Andrés Pérez; Abilia Aguilera; Diego J. Pagano; Dulce Falcón; América Rodríguez; Andrés Cárdenas; Julia San Emeterio; Juana M. Silverio; Ofelia Triana; Ezequiel Quintana; Leda Pérez; Jacinto Medina; Manuel Milián; José López Ríos; Eugenio Lache; Nemesio Galbán; José E. Díaz; Manuel Campos; José Babey; Jacinto Chacón; Antonio Padrón; Carmen Pomar.

OPERACIONES: Manuela Centellas, Apendicectomía, doctor Nobo. Regla Fernández, Cierre de la colectomía, doctor Nobo. Rosa Quiñones, Apendicectomía, doctor Nobo. Antonio Infante, Resectoscopía Mc Carthy, doctor Rodríguez Molina y doctor Ramiro de la Riva. José Fen, Uretrotomía interna, doctor R. de la Riva. Dámaso Cabañas, Uretrotomía interna, doctor Fernández Caral. Antonio Lahaja, Extracción catarata, doctor Alamilla. Dolores Ramírez, Enucleación, doctor Durán.

Anestesistas: Doctores Rodríguez Gómez y Urrutia. Radiografías, 34; fluoroscopías, 19.

Son más baratos por su buen resultado.

VITI

Calzoncillos.

AFICIONADO A LA PINTURA

Al ingerir gran cantidad de pintura de una lata que halló en su domicilio, sufrió grave intoxicación Eduardo Alfonso Martínez, de 18 meses y vecino de Lealtad 852.

¿SE SIENTE UD. DEBIL, FATIGADA, DESGANADA?

Recupere las energías perdidas TOMANDO

QUINIUM LABARRAQUE

El más poderoso regenerador, aprobado por la Academia de Medicina de París como el más poderoso de los tónicos y el más enérgico de los febrífugos. Preparado con vino añejo de Málaga, se recomienda a los febriles, a los debilitados, a los fatigados, a los convalecientes, a los ancianos, a los niños anemiados.

DE VENTA EN TODAS LAS BUENAS FARMACIAS

Depósito: MAISON FRERE 19 Rue Jacob, Paris (6e)

A. ROGER

CRONICA HABANERA

RECITAL DE POESIAS

GRACIELITA GARBALOSA.—El próximo viernes veintitrés de los corrientes, a las cinco de la tarde, se efectuará en el teatro Principal de la Comedia el recital poético de Graciella y y Gracielita Garbalosa.

La primera parte del interesante programa, está dedicada como homenaje a la memoria de la inmortal Alfonsina Storni, por lo que todas las composiciones de que consta son obras de la inolvidable poetisa.

La segunda y tercera parte, respectivamente, están integradas por «Tres poemas representativos de tres poetas de la Edad Media en China» y «Trayectoria del romance desde el Siglo XIII en España, hasta nuestros días». Figuran entre los autores de la segunda parte, los nombres de Federico García Lorca, Menéndez Pidal, Luis Chamizo, Lydia Cabrera, Pales Matos, Juan Ramón Jiménez y Santos Chocano.

Terminará el recital con la escenificación del Romance del Siglo de Oro castellano, fragmento de la «Dama Boba» por Lope de Vega, interpretado por las dos Graciellas.

EN EL COLEGIO LA DOMICILIARIA.—Un simpático acto se llevó a cabo ayer tarde en el Colegio «La Domiciliaria» en la Calzada de Jesús del Monte.

Con la asistencia de una nutrida concurrencia se procedió a la bendición de un nuevo departamento que ha sido construído por la Corporación Nacional de sistencia Pública, esa prestigiosa institución de caridad que derrama sus bienes sobre tantos y tantos desheredados de la fortuna.

La distinguida y bondadosa dama María Montalvo de Soto Navarro que preside la Directiva de ese magnífico asilo de la Víbora, hizo uso de la palabra durante el acto.

NACIMIENTO.—El hogar del ingeniero Alfredo Maruri y de su encantadora esposa Carmen Herminia Carranza, se ha visto alegrado nuevamente con la llegada de un precioso niño.

En su residencia del Reparto Miramar, fué atendida la señora de Maruri, por el eminente tocólogo doctor Ramírez Olivella.

Llegue hasta el estimado matrimonio nuestra enhorabuena.

LAS BODAS DE HOY.—En sucesión magnífica las bodas de diciembre van marcando páginas brillantes en el selecto capítulo nupcial del último mes del año.

Numerosas las que se anuncian para hoy, miércoles 21.

A las seis de la tarde, en la iglesia parroquial de Nuestra Señora del Carmen, unirán para siempre sus destinos dos jóvenes estimadísimos: la bella y encantadora señorita Cecilia Esteve Marsán y el señor Orlando García Iglesia.

Gentil y feliz pareja que será apadrinada por la distinguida señora Herminia Iglesia de García, madre del novio, y el representante a la Cámara por la provincia de Oriente, señor Jerónimo Esteve Marsán, hermano de la novia.

«El Fénix», el jardín del gran mundo, tiene el encargo del ramo de mano para la encantadora prometida, que será un precioso modelo Colonial de conchitas de nácar, las lindas e incomparables conchitas de «El Fénix», tan solicitadas por las novias.

A las seis y media, en la parroquia del Vedado, se verificará la boda de la bellísima señorita Aída Méndez Delgado y el caballeroso joven Aurelio Masiques, culto doctor en Pedagogía.

Han sido designados padrinos de este simpático enlace la respetable señora Francisca Landeta viuda de Masiques, madre del novio, y el doctor Pedro G. de Medina e Ibáñez.

«El Clavel», el gran jardín de las novias, ha recibido la encomienda del ramo de mano para la gentil fiancée.

Será un modelo muy bello, que responderá a una de las más finas y originales creaciones de los Armand para las novias de este invierno.

Sigue el tema.

A las nueve de la noche, ante el altar mayor de la iglesia de San Juan de Letrán, se desposarán la bellísima señorita Nenita Rodríguez Caillet, flor de supremos encantos, y el estimado joven Francisco Páez y Martínez, aventajado estudiante de la Universidad Nacional.

El adorno floral de la iglesia, que será bellísimo, como el ramo de la novia y los de las damas de honor, serán exquisitos trabajos de «El Clavel», el elegante jardín de los hermanos Armand, tan vinculado a la buena sociedad habanera.

Reseñaremos estas bodas.

SANS SOUCI.—Muy animado se vió el pasado lunes el bello y elegante restaurant Sans Souci.

Casi toda la concurrencia que asistió a la gran boda Gómez Waddington-Salazar, llevada a cabo esa noche con el mayor esplendor, se trasladó, terminada la ceremonia, al aristocrático lugar de diversión.

Un ambiente de alta distinción reinaba esa noche en «Sans Souci», que aparecía invadido de parties.

Tocó la orquesta de los Palau.

Y alternó con ella el septeto «Cauto».

También se presentó el show con Adelina Durán, con Elpidio y Margot, notables intérpretes de la rumba.

Citaremos en primer término el party que ofrecían los distinguidos esposos Pancho Juarrero y Gloria Erdmann, festejando el 27 aniversario de su matrimonio.

Alrededor del conocido matrimonio, que con tal motivo se vió muy felicitado, reuníanse Andrés de la Guardia y Graciella Valdespino, José C. Pagliery y Lolita Maciá, la gentil María Teresa de Varona y el señor Enrique Soler y Baró, y el doctor Raúl Maestri y su encantadora esposa Glorita Juarrero.

En lugar de honor destacábase el party de la bellísima señorita María Teresa Gómez Waddington en honor de un grupo de sus amistades.

Con María Teresa y su compañero Juan Luis Bilbao, integraban este party las siguientes parejitas:

Cecilia Portuondo y
Andrés Fernández Morrel,
Carmita García Montes y
Mateo Molamphy,
Gloria María Lamar y
Charles Fanjul,
María Mayorgas y
Panchito Juarrero,
Irene Pagliery y
Mario Franca,
Elena Alfonso y
Carlos Fernández,
María Cristina Walford y
Willy Salazar,
Elena Walford y
Gavin Wittsett,
Teresa García Montes y
Pablo Rousseau.

En otra mesa estaban el señor Manolo Gómez Waddington y señora Guillermina García Montes, con el señor René Morales y señora Hortensia Scull.

El doctor Teodoro Johnson y su interesante esposa Emilia Aguilera reuníanse con Fico Fernández Casas y señora Lolita Hechavarría y la señora Alicia Nadal de Menocal.

El secretario de Hacienda, doctor Oscar García Montes, y señora Carmen Silva, con el secretario de Agricultura, ingeniero José García Montes, y señora Teté Angulo.

En otro party cuatro damas distinguidas: Rosita Cadaval de Rayneri, Chicha Sánchez viuda de Sánchez, Elisa de la Torre de Montoro y Lolita Recio de Goytisolo.

Mimí Sánchez y Sánchez, la adorable señorita, que estaba de compañera con Manolo Bustamante, reunía en su mesa a Cristina Gelats y Vicente Díaz, Adriana Maduro y Miguel Perijas, Martha de Arcos y Calixto Montoulieu, Josefina Loredo y Leonardo del Monte, y Gloria Loredo y Ernesto Fernández.

En una petite table, Kika Sánchez y Víctor Pedroso.

Tres matrimonio: Guido Colli y Rita María Gómez Colón, Andrés Pereira y Herminita Gómez Colón, y Rafael Echevarría y Nena Aranda.

Mr. y Mrs. Charles Govea, con dos parejas: Chinie Gómez Tarafa y Charlie Govea, Jr., y Tonie Root y Ramón A. Crusellas.

En otro party, Cristina Castelví, que estaba muy bella, ataviada en negro y azul «nathier», y Jorge Casares y la encantadora Loló Goytisolo y Billy Castelví.

Con el doctor Carlos Miguel de Céspedes y su bella esposa Margarita Johanet, Salvador Castañeda y señora Nena Pérez Piquero.

Armando Basarrate y Marion Grinda.

Chano Sampedro y Lala Carreño.

Con Pepe Gómez Mena y Elizarda Sampedro, Bernardo Miyares y Margarita Mendoza.

En otro party, Gene Castro y su joven y bellísima esposa Renée Triay, Jesús Azqueta y Juanita Arrandiaga, Paquito Castro y Carmela Sánchez, Víctor Echevarría y Pilla Camacho, y el doctor Tomás Felipe Camacho.

Con Oscar Fonts y Nancy Boullosa, las lindísimas señoritas Irene y Beba Quevedo.

Otra mesa: Pepe Gasch y Maruja Bascuas de Gasch y la señorita Fina Bascuas y el doctor Guillermo Vautrin.

La señora Georgina Ebra de López Oña chaperoneaba a Angelita López Oña y Andrés Pérez Chaumont.

Margarita Pedroso y Salvador Castañeda, Nonó Larrea y Enrique Carrillo, María Kindelán y Godwall Maceo, y la anfitriona Elisita Montoro, que estaba muy bonita, de azul, y el joven Gonzalo de Cárdenas.

Las hijas del embajador norteamericano, Mary y Edith Wright, se destacaban en otra mesa, con el joven Marcial Truffin.

Otra mesa distinguida donde se reunían Manolo Santeiro y Nena Rodríguez, Manolo Alonso Patiño y Beba Larrea y Jorge Alonso Patiño y la bellísima Estela Santeiro.

Un party de parejitas con Cecile Fernández y Ricardo Suárez, Conchita Menocal y Miguel Mendoza, Alina Johnson y Luis Menocal, Lolita Gutiérrez y Manolo de la Cruz, Margot Lumb y Antonín Mendoza, y Alicia Menocal y Chicho Ortiz.

El doctor Frank García Montes y su interesantísima esposa Aída Escalona, ocupaban otra mesa con los jóvenes esposos Tomás Terry y Herminia Saladrigas, las señoritas Teteita y Conchita García Montes y Teté Frías y el joven Eugenio Vázquez.

Con Hortensia Martel de Berndes, su linda hija Monadita y el joven Armando Salcedo.

Una petite table con los jóvenes recién casados Rafael de la Sierra y Otilia Rodríguez Crusellas.

Dos matrimonios distinguidos: Justo Lamar y María Sánchez, y Gustavo A. Tomeu y Hortensia Lamar.

Los jóvenes esposos Pin Inclán y Minita Pérez Chaumont, con Elvira Valery y Fernando Mendigutía.

Con la linda Susanne de Juan, el doctor Pablo Mendieta y el exquisito artista Eric de Juan .

Una parejita: Georgette García Montes, linda hija del secretario de Hacienda, y Fili Rivero.

Por último, este party: Carmita Díaz y Enrique Rousseau, Rosa María Zaldo y Manolo Santeiro, y Enita Rayneri y el cronista.

LA GRAN BODA DE MAÑANA.—Para las nueve y media de la noche de mañana, jueves 22, está señalada una brillante ceremonia nupcial.

Boda de infinitas simpatías, que se llevará a efecto en la iglesia de San Juan de Letrán y que dejará unidos para siempre, con las bendiciones del Señor a la bellísima señorita Lydia Casas y Alonso y el joven y culto doctor René Díaz de Villegas y D'Estrampes.

Apadrinada será la enamorada pareja por la distinguida señora Estela D'Estrampes de Díaz de Villegas, madre del novio, el padre de la novia, el cumplido caballero Leopoldo Casas y Hernández, gerente de The National City Bank of New York.

A tono con la importancia de la ceremonia, el adorno floral del templo será regio, suntuosísimo.

Un adorno novedoso y bellísimo, que responderá a diseños especialmente hechos por los proyectistas de «El Clavel», el gran jardín de los hermanos Armand, a los que ha sido confiado.

El ramo de mano, también de nueva creación, será un modelo de los Armand, muy fino y muy bello, que estrenará tan linda novia.

Designados están también los testigos.

Por parte de la gentilísima Lydia, firmarán el pliego matrimonial los doctores Angel Arturo Aballí y Gaspar de la Cruz Beci y los señores Domingo Isasi, Fernando José Cancio, Silvestre Rionda, Leopoldo Díaz de Villegas y Leopoldo Díaz de Villegas, junior.

Y por el novio, el secretario de Educación, doctor Aurelio Fernández Concheso; los doctores Diego Vicente Tejera, Mario Núñez Mesa, Luis Machado, Jorge de Cubas y Pedro J. Entenza, y el señor Ramón Alonso.

Serán testigos de la boda notarial, por la novia, los señores Andrés Díaz de Villegas, Miguel Vallina, doctor Marcelo Segurola, José Calixto Suárez, José Ramón Bandujo, Miguel Paniagua y Módesto Ulloa; y por el novio, los señores Celso González Hierro, doctor Manuel Menéndez, Alberto Varona, doctor Arturo Solana, doctor Enrique Jova, Juan R. Medina y doctor Diego Vicente Tejera, junior.

LA TEMPORADA INVERNAL EN EL «SEVILLA».—Se inauguró ayer la temporada invernal en el hotel «Sevilla Biltmore», el elegante hotel que nos brindará magníficos tés bailables todas las tardes.

En aquel patio sevillano, tan acogedor y tan amplio, se bailó de cinco a ocho de la noche, a los acordes de la orquesta de Don Azpiazu, conjunto musical de catorce profesores que hará las delicias de los amantes del baile durante toda la temporada. Una gran concurrencia se reunió allí.

Estas fiestas de tarde, a donde afluirá seguramente, como todos los años en esta temporada, la sociedad habanera en su alta representación, seguirán hasta el mes de marzo próximo.

El sábado, la gran cena de Nochebuena se festejará en el «Sevilla-Biltmore», sirviéndose un delicioso menú al precio de $3.50 el cubierto, en el comedor de las palmas, habiéndose ya empezado a recibir reservaciones de mesas por el teléfono M-9961.

Un acierto de la administración del hotel, ha sido el nombramiento recaído en el conocido joven René de Solo, para el cargo de manager social, quien por su corrección y amabilidad, sabrá desempeñar su cometido a entera satisfacción.

Luis DE POSADA.

ANA MARIA BORRERO DIO SU OPINION ALREDEDOR DEL TRATADO CON E. U.

La Comisión Interdepartamental de Tratados que funciona en la Secretaría de Estado, bajo la Presidencia del Subsecretario, doctor Miguel A. Campa y en la que están representadas las secretarías de Hacienda, Agricultura, Comercio, Trabajo y Estado, celebró reunión ayer, recibiendo a la señora Ana María Borrero quien hizo manifestaciones en favor de los intereses de la mujer que en nuestro país se dedican a la industria de la costura fina, y posteriormente se oyó la exposición verbal que en ampliación del memorándum presentado con anterioridad hizo una representación Nacional de Industriales de Cuba.

Dichas exposiciones fueron hechas con motivo de las negociaciones que se abrirán en breve para la revisión del vigente Tratado de Reciprocidad con Estados Unidos.

TURRONES LEGITIMOS DE JIJONA Y ALICANTE,

MEMBRILLOS, DATILES, HIGOS DE SMYRNA, NUECES DE CALIFORNIA Y CUANTAS GOLOSINAS PUEDA DESEAR, LAS ENCONTRARA EN

LA MILAGROSA

(LA TIENDA DE CONFIANZA)

VINOS, SIDRAS Y CHAMPAGNES. REGALO DE BILLETES. HAGANOS CON TIEMPO SU PEDIDO PARA ASI SERVIRLO MEJOR.

Pida el catálogo de precios por los teléfonos: M-6466 y A-7137.

GALIANO 404, casi esq. a San Rafael

Junto con su compra de Noche-Buena o Año Nuevo, se le obsequiará con un precioso CALENDARIO con la imagen de La Milagrosa.

Sea Experto en RADIO

GANE MAS! EN LAS DIFUSORAS

RADIOMECANICA — COMUNICACIONES CINE SONORO — TELEVISION, etc.

se necesitan los servicios de los Técnicos competentes, y las oportunidades para independizarse económicamente son muy numerosas en la América Hispana.

ESTUDIE EN SU CASA esta interesante carrera por medio de correspondencia, siguiendo el método ROSENKRANZ, práctico y fácil por excelencia, y en corto tiempo podrá ser de los elegidos a ocupar las brillantes posiciones que se les reservan a nuestros alumnos diplomados.

PIDA ESTE LIBRO GRATIS QUE SERA SU PRIMER PASO AL EXITO

SR. J. A. ROSENKRANZ, Presidente,
NATIONAL SCHOOLS
4000 SO. FIGUEROA ST., Depto. 51-CD.
LOS ANGELES, CALIF., E.U.A.

Mándeme su Libro GRATIS con datos para ganar dinero

Nombre _____
Dirección _____
Población _____
Prov. o Edo. _____ Edad _____ C

M.L.E.C.D. 2016

El viernes, pasado mañana, a las 5 p. m. (p. m.: «Para Merendar») celebrarán Graciella y Gracielita Garbalosa, su concierto de poesías en el Teatro Principal de la Comedia, a la memoria de Alfonsina Storni.

Un alarde de interpretación, de adaptación y de sensibilidad.

Gracielita está muy interesada en que yo vaya a verla; y su mamá, en que admire a su admirable pimpollo.

Y ya se lo dije a Gracielita:

—Voy; ¡por tu madre!

—Hombre...; y por mí.

—Sí, rica: voy por tí; ¡por tu madre!

—oOo—

Ya saben: para después de la cena de Nochebuena, «Partagás» y nada más. Porque después de una cena opípara se impone un tabaco magnífico y, por tanto, es obligado el tabaco «Partagás», y nada más, que es la marca que fuma toda persona fina y elegante. Vamos, la gente llamada por eso, «de muchos humos».

—oOo—

Eso de que Kid Chocolate se retira del boxeo, y se dedicará a instructor, más parece una noticia de sociedad que de sport. Porque de hecho han de entender los aficionados al ring, que ya no tendrán, en el espectáculo, Chocolate ni «galletas».

Que el angelito las repartía que era una bendición.

—oOo—

La etiqueta distinguida de «El Encanto», desde luego, prestigia el regalo, porque «El Encanto» tiene fama de su buen gusto y autoridad en la moda. Así que va usted a «El Encanto», compra sus regalos para las amistades, y al ver que llevan la etiqueta de «El Encanto», sus amistades quedan encantadas. Para eso es «El Encanto».

—oOo—

Luisa Rodríguez, de Punta Brava ha denunciado a Cándido Encinosa de Marianao, que la otra noche la encontró en la calle, la quitó un abrigo y la amenazó de muerte.

Pero Cándido dice que no; que lo que pasa es que ella era su amiguita, que se pelearon y que él la mandó a tomar fresco. Y, naturalmente, con abrigo, no puede tomarlo Aparte que el abrigo era suyo.

Y la verdad es que, con abrigo, no se va a tomar fresco.

—oOo—

Cuando le manden a usted a paseo, no vaya, aunque es bastante higiénico. Por lo menos, no vaya a pie. Vaya en uno de esos lindos automóviles «Plymouth» 1939, que importa la Motores S. A. y que se han puesto de moda entre la gente elegante. Y entonces sí se puede ir a paseo con gusto, y sin que se lo mande nadie.

—oOo—

El Jefe del Estado, doctor Laredo Bru, ha presidido ayer la convención de azucareros, en la que el ingeniero García Montes, y Secretario de Agricultura, anunció la próxima instalación de la Estación Experimental de la Caña.

Y nos alegramos, pero no sin recomendar al Secretario algunas precauciones cuando anuncie el éxito de la Estación. Porque a lo mejor dice que: «la caña está a tres trozos» y la gente cree que hay crisis.

—oOo—

Por cierto que la económica no se ha notado en el vestir de la gente, gracias a los trajes de invierno baratísimos y elegantes, de «El Gallo», que en Monte 313, 613, 713, Belascoaín y San Miguel, la Manzana de Gómez, Cienfuegos, Camagüey y Santiago, viste a toda la gente bien, pues aunque esté mal, parece que está mejor.

—oOo—

El azúcar, el tabaco y el café han sido gravados en Francia, de tal modo (como consecuencia de la dictadura económica de Daladier) que será imposible su consumo y, por tanto, su compra a Cuba.

A lo cual nosotros debemos replicar con la prohibición de importar vestidos de París. Si los franceses no fuman ni toman café, nuestras mujeres que no se pongan vestidos.

¡A ver quién gana más!

—oOo—

«La Filosofía» tiene de todo; allí puede usted encontrar lo mismo su camisa que su suegra, caballero: lo mismo una combinación para uso íntimo, señora, que cualquier otra combinación para un «party». En «La Filosofía» hay de todo lo que exige la moda; desde el par de medias, hasta la frazada «a medias»; o sea, de matrimonio.

—oOo—

Don Everildo Ponjuán tenía 75 años y un reloj. Y decimos que, «tenía» porque el reloj ya no lo tiene. Unos desconocidos se lo quitaron violentamente y sólo le dejaron los años

—Y el reloj, don Everildo: ¿se lo llevaron andando?

—No, señor: se lo llevaron corriendo.

—oOo—

Mire, niña: aunque su novio no sea un descamisado, sepa que ningún obsequio es más oportuno, para un «pollo», que una, dos, tres, las que sean, camisas «Cruz Blanca» con el famoso cuello «Duroflex», que no se aja. «Porque el cuello «Duroflex», parece duro, pero no lo EX». (Así cae en verso).

Y así, también cae el novio.

—oOo—

«Picho» tiene un cuchillo, como «Bartolo tiene un flauta». Y como, además, tiene una pasión loca por Isolina Mazorra (porque hay muchos locos por Mazorra) quiso convencerla de su amor a puntapiés y a navajazos.

Y es lo que ella le fué diciendo a la Policía, en la Casa de Socorro:

—¡Me ama...! ¡Me ha... matado!

—oOo—

Sí, señora: terciopelos de seda, crepé diagonal, paños de fantasía a cuadros (no sé si de Tarazona o de Rodríguez Morey) paño color entero francés y, en fin, cuanto las damas elegantes usan este invierno, lo tiene el «Almacén Martínez» de Muralla 74, esquina a Villegas. Allí verá usted preciosidades, sobre todo si se mira al espejo.

—oOo—

«El Tintorero» es un personaje de nuestra picaresca que se dedica, no ya a limpiar y teñir trajes, como su apodo indica, sino a «limpiar» lo que puede, y la Policía le detuvo porque «limpió» los espejuelos a Francisco Fernández, que lo denunció.

Excuso decir que desde que «El Tintorero» le quitó los lentes, Fernández no lo puede ver.

—oOo—

A las personas serias (como yo, por ejemplo) hay que hacerles regalos formales como una caja de tabacos, bien sean «Petit Cetros», o mejor sean «Londres Grandes» pero de «Partagás» Y nada más.

Y claro está que digo que una caja de tabacos «Partagás», y nada más, por no abusar. Pero si quieren, dos, mejor.

Nos parece que ningún momento como éste para dar «CARCAJADAS», por muchas razones, así que llamen por teléfono a nuestra Administración para que Aristigueta les visite y coloque la conferencia del caso, acerca de la utilidad de las «CARCAJADAS», sean para anunciar artículos de Nochebuena o para celebrar artículos de Política.

Siga nuestro lema: «Haga reir y le recordarán».

Y para reir, no se ha inventado nada como las «CARCAJADAS».

JOTA ARIS.

CUBRIENDO SU PRIMER VIAJE TURISTICO DE LA TEMPORADA LLEGARA HOY EL EVANGELINE

Salieron varios barcos rumbo a los Estados Unidos y la República de México. Llegan numerosos estudiantes cubanos que se disponen a pasar las Navidades con sus familiares

Directo de New York llegó ayer tarde a este puerto el turbo eléctrico americano «Jamaica» de la Flota Blanca, que ha traído 998 toneladas de carga general y 23 pasajeros destinados a la Habana y 37 turistas.

Entre los pasajeros vinieron los siguientes: doctor Rafael María Angulo, abogado de esta capital y su distinguida esposa señora Herminia Rivero de Angulo; el Cónsul de Cuba en Hamburgo señor Ricardo Rodrigo y su señora; la señorita Graciela Abril; la señora Maya Barroso; el señor Ignacio Castañón y su señora; y el señor G. Franco.

La cantante de ópera señorita Marjorie Gainsworth, procedente de New York y el señor H. Kamp, de East. Orange.

Entre los pasajeros en tránsito Mr. T. Chitteden, la señorita C. López, la señora A. Trejo; el Oficial panameño señor Florencio Arosemena y su señora; la señorita Irene Rapo...

La carga

Entre las 998 toneladas de carga destinadas a la Habana, traídas por el «Jamaica» figuran las siguientes partidas: 1.726 cartones conteniendo botellas; 1.600 sacos de harina; 975 cajas de cereales; 843 pipas de hierro; 803 gomas y tubos para automóviles; 391 cajas de bombillos eléctricos; 23 chassis de automóviles y ocho automóviles.

Viajeros de Miami

Por la vía de Miami llegaron ayer, entre otdos, los siguiente viajeros: Ernesto Murelo; Ana L. Murphy; Manuel Rodríguez; José Pérez; Alejandro Herrera.

También llegó en viaje de vacaciones, acompañado de su esposa, Mr. William C. Bullitt, ex Ministro de los Estados Unidos en Moscú.

Por esta misma vía salieron el coronel Manuel López Migoya, Administrador de la Aduana de la Habana, acompañado de su esposa; el señor Luis López Gobel y su señora; los señores Miguel Tarafa; Juan Badili y señora; el congresista Miguel A. Suárez; Primitivo Suárez y señora y Pedro A. Abascal.

El «Florida»

En su viaje regular llegó de Miami el vapor americano «Florida» con 317 pasajeros en su mayoría estudiantes cubanos que vienen de vacaciones.

Francisco Quintero; Rafael Burquet, Mercedes y Susana Ríos; J. Sidre; José Carlos Perrw; Jorge Arias; Guillermo de Zaldo; José Rivero; Mercy Llansó; Gataleta Llansó; Josefina y María Juncadella; Agustín Bruguera; Rafael Zamergo; José Rodríguez; Fernando Chirino; Ramiro Daz; Roger Valera; Gustavo Morales; Teresa Pella; Agustín y Ester Benítez; Alberto Falcón; José Fernández; Raúl Quevedo; Fernando Castro; José Luis; René Núñez; Alberto Abisloaman y familia; Gilberto Rodríguez y señora; Manuel Zaldívar; Rafael Ring; Fernando Anillo; Francisco Paderes; Mario Arenas; Rosa Pereira; Delia Durán; Francisco Fernández e hijo; Hernando Llampaya; Carmen Sierra; Ramona Roselló e hijo; Julia Martínez; Eduardo Hernández y familia, Cónsul de Cuba en Miami; Raúl G. Cantero; María Parajón; el Comandante Bernardo García; Juan Motalvo; Olga Oliva; José Hernández; Bárbara Gato; Rogelio Llópiz e hijos; Pedro Vidart; Gustavo Carriola; Julio Gutiérrez; Manuel Rionda; Guillermo Ibáñez; Ramón Segredo; Francisco Cerveidiña; Rodolfo Ortiz; Luis Fernández; Florencia Sanz; Pedro Martí; Orlando Santamaría; Víctor Zeballos; Octavio Garcet; Ramón Blanco; María Ruiz de Calbajal e hijo Rafael; Josefina Vaeverg; Diego Veitia; Antonio Alberti; Calixto Gabira; doctor Julio Ortiz Casanova y familia; Isaura de Molina; Ricardo Gustín y otros más.

Lose que embarcaron para Miami

Por el «Florida», rumbo a Miami, embarcaron cerca de 100 pasajeros, en su mayor parte turistas norteamericanos y los señores: Carlos Fernández; la señora Francisca Cuéllar de Morales e hija Ofelia; la señora Rosa Bolado de Creno; el doctor Harold Coghlan; Joaquín Muñoz; Donald Perry Anders; Valentín Sarrá y la señora Donna L. Ward.

El «México»

El vapor americano «México» de la Ward Line, llegó ayer procedente de New York en ruta a Progreso y Veracruz, hacia donde continuó viaje.

Trajo el «México» carga general y 41 pasajeros En tránsito conduce carga y 83 turistas.

Entre los pasajeros: José Capablanca, estudiante; Louis Chalesso; Louis Chevalier; Emilia Jiménez; Josefa Arneo; Pedro Escalante; Mercedes González; Miguel Jiménez; Fania Kaolb; María Mc Grath y Vicente Fraginals.

También llegaron en el «México» siete chinos.

Los que se embarcaron

Rumbo a México embarcaron ayer en el vapor «México» los señores: Orestes Bernard y señora; Ambrosio Izu Balmori y señora; María B. Unzueta Lazcano; Francisco Fernández Helguera; Angel Unaga Sánchez; Manuel González Marín; J. E. Gill; Williams C. Bober; Juan J. Balzoba; Dr. Antonio Bolio; Ignacio Asunsuelo; Atilio Balzaretti y Arturo Alvarez Bolio.

Otros barcos llegados ayer

Llegaron ayer los ferries americanos «Estrada Palma» y «Seatrain New Orleans»; procedente de Port Everglades y New Orleans, respectivamente, conduciendo carga general. El «Estrada Palma» trajo doce pasajeros que venían cuidando caballos de carrera en dicho buque.

El «Coriscos», de bandera hondureña, llegó de Pensacola y Mobila con carga general.

Las salidas

Durante el día de ayer salieron los siguientes vapores: «George G. Henrry» buque tanque que se dirige a Corpus Christi. «Koln», para Filadelfia; la goleta de motor, de bandera hondureña «Racer», para Charleston. El «Estrada Palma» para Port Everglades. El «Cuba» para Key West y Tampa. El «México» para Veracruz; El »Telde» para Puerto Barrios. El «Seatrain New Orleans» para el puerto de su nombre. El «Florida» para Miami y el «Margaret Lykes» para Santiago de Cuba.

El «Evangeline»

Cubriendo su primer viaje en el itinerario de invierno establecido por la Peninsular y Occidental SS Co., llegará hoy procedente de Miami, el vapor americano «Evangeline» con pasaje.

El «Iriona»

También es esperado hoy procedente de New York, el vapor hondureño «Iriona» de la Flota Blanca, que tomará en la Habana un cargamento de frutas y vegetales con destino a New York.

Los que llegan mañana

Mañana llegarán los vapores: «Siboney», de la Ward Line, de Veracruz, «Quirigua» de la Flota Blanca, de Puerto Limón y Cristóbal, y «Florida» de Miami.

EL SECRETARIO DEL TRABAJO MODIFICA LA RESOLUCION 310 SOBRE LOS LIBROS HORARIOS

El Sindicato de Obreros de los Omnibus Aliados reclama la legalización del contrato colectivo. Celebrará junta hoy la Comisión de Salarios con miembros del Centro de Cafés

El Secretario del Trabajo, doctor Portuondo Domenech, ha firmado al medio día de aver una resolución, por la cual modifica el párrafo segundo de la parte dispositiva de la resolución 310, que dispone la manera de legalizar los patronos las nóminas de sus obreros, que sustituyen al libro-horario.

Advierte en esta nueva resolución, que en lo sucesivo dicha legalización se lleve a efecto, dentro de los diez días hábiles siguientes a la fecha en que se confeccionan las nóminas, con las cuales se sustituye el libro-horario de trabajo.

Reclaman el contrato colectivo

La Secretaría del Trabajo ha recibido un escrito firmado por los trabajadores y empleados integrantes del Sindicato de la Cooperativa de los Omnibus Aiados, recamando, conforme a lo dispuesto en el Decreto 789, la legalización del contrato colectivo de trabajo, con la referida empresa de transporte, el cual ha sido trasladado al Negociado de Pactos y Convenios, para su tramitacion.

Técnicos para las canteras de mármoles

Ante el Director General del Trabajo, han acudido distintos elementos cubanos, para dar a conocer que enterados de la explotación de unas canteras de mármol negro, descubiertas en el Municipio de Viñales, provincia de Pinar del Río, ellos se consideran capacitados para prestar sus servicios, como técnicos en esa clase de trabajo, y que por tal motivo esperan sean utilizados en las labores de explotación de las referidas canteras.

Reunión con la Comisión de Salarios

Por el Presidente de la Comisión Nacional de Salarios Mínimos, doctor Juan Jerez Villarreal, se encuentran citados todos sus integrantes, para que hoy miércoles, se celebre la reunión anunciada con los representantes del Centro de Cafés de la Habana, que conjuntamente con los dueños de hoteles, casas de huéspedes y posadas, se oponen al aumento de salarios para sus empleados, exigido por el Sindicato Gastronómico de la Habana.

Modificarán un contrato de trabajo

Encuéntrase señalada para hoy miércoles en la Secretaría del Trabajo, la reunión de los propietarios de la Compañía de los Manantiales «La Cotorra» y los miembros de la Unión de Vendedores de la Habana, para discutir distintas modificaciones al contrato colectivo de trabajo, que ha sido presentado ante el Negociado de Pactos y Convenios.

Gestionan el Reglamento de Retiro Marítimo

A la Secretaría del Trabajo acudió en la tarde de ayer el señor Ramón León Rentería, Presidente de la Federación Obrera Nacional, quien fué informado de que el Reglamento para el Retiro Marítimo se encuentra confeccionado, y a la firma del Presidente de la República, esperándose que de hoy a mañana sea promulgado.

Firmado el contrato con el central «Cuba»

A propuesta del Director General del Trabajo, el doctor Portuondo Domenech, ha firmado, legalizándolo, el contrato colectivo de trabajo, celebrado entre el Sindicato Azucarero del central «Cuba», ubicado en el término municipal de Pedro Betancourt, provincia de Matanzas, y la Compañía azucarera que explota esa finca.

Vehemente deseo de América es el de prescribir la guerra, expresó en la Conferencia de Lima NúñezPortuondo

Ella fué en ocasión de defender la trascendental moción que presentó a la gran asamblea panamericana la Delegación de Cuba, en aras de la paz mundial. Texto íntegro de la misma

Ayer fué facilitada en la Cancillería el texto de la moción presentada en la Octava Conferencia Pan Americana por el Delegado cubano doctor Emilio Núñez Portuondo, E. E. y Ministro Plenipotenciario en el Perú.

En dicha moción, el diplomático cubano aboga por la proscripción de la guerra.

LA MOCION

He aquí el texto de la importante moción:

No se puede negar que el Derecho Internacional ha evolucionado en forma extraordinaria en los últimos años en el mundo todo, y principalmente en América.

Los más entusiastas propulsores de medidas en favor de la paz han laborado tesoneramente para lograr compromisos entre los Estados que tienen como finalidad principal o quizás única el proscribir la guerra, pero en la misma forma en que se han elaborado fórmulas pacíficas numerosos pueblos del orbe, pudiéramos decir que sin excepción situados fuera de América, han realizado actos de agresión en lo absoluto contrarios a los Tratados que prohiben la guerra, porque la realidad es que no ha existido ni existen en mulitud de ocasiones situaciones concordantes entre las solemnes obligaciones contraídas para no hacer la guerra, y, la realidad de las guerras no declaradas, las invasiones de territorios por fuerzas militares de otras naciones, etc., siendo estos casos tan evidentes que parece innecesario fijarlos concretamente para presentarlos como ejemplo.

Pero hay un hecho cierto que no se puede desconocer: el deseo vehement ede las naciones de América de proscribir la guerra, la intención todavía no reglamentada de no tratar en forma igual al agresor que al agredido, la obligación, en resumen, de que los Estados sometan sus diferencias al sistema de arbitraje, conciliación o cualquiera otra fórmula eminentemente pacífica. Basta para concretar lo exacto de esta aseveración, recordar el pacto Kellogg-Briand de proscripción de la guerra, de 1928, el de No Agresión y Conciliación Saavedra-Lamas, de 1933, y las más recientes Convenciones y Tratados sobre Mantenimiento, Afianzamiento y Restablecimiento de la Paz, de Prevención, de Controversia, y de Buenos Oficios y Mediación firmados en Buenos Aires en 1936, del que son signatarias las Naciones de América.

LA GUERRA

Tenemos pues, que no sólo los Estados del Continente han externorizado su deseo de proscribir la guerra como una simple manifestacion idealista, sino que han suscrito instrumentos, compromisos internacionales en los que, en forma categórica y absoluta, se proscribe ese medio de resolver los conflictos entre los pueblos.

Todo lo que sea tratar el problema de la beligerancia, desconociendo pasando por alto, olvidando esos tratados, a los que debemos agregar la Convención para Coordinar Tmpliar y Asegurar el cumplimiento de los Tratados existentes entre los Estados Unidos Americanos (Buenos Aires 1936), todo lo que pueda significar fijar el criterio sobre el reconocimiento de la beligerancia a base de la doctrina clásica, hay que considerarlo como una revisión de los postulados pacifistas a los que se ha llegado después de dolorosas experiencias y de espectáculos que han sumido e nel horror a la humanidad

La respetable y admirada Comisión Permanente de Río Janeiro en el informe qu prsnta a la consideración de la Octava Conferencia trata del problema del reconocimiento a la beligerancia de acuerdo con el criterio clásico; considera la guerra internacional, la revolución interna como fenómeno reales e inevitables; y de acuerdo con los preceptos del aaaaaaaaaeaeaeaeaeeeeeeeea-ade,dla Proyecto de Código Internacional Público del insigne jurisconsulto brasilero Epitacio Passoa se limita a ratificar los viejos principios, los aceptados cuando nos existian los convenios de proscrición de la guerra sa citados, y aceptando la tesis expuesta en la Conferencia de la Habana por el Embajador Raúl Fernández de que «no se pretende crear un derecho nuevo al codificar el Derecho Internacional se limita a mantener como base fundamental, que la declaración de la guerra crea el reconocimiento de la beligerancia, y se mantienen los mismos principios sobre reconocimiento de ella en los casos de invasión territorial, aceptando las antiguas reglas sobre admisión de voluntarios, etc.

Nos parece indudable que admitir en forma tan lata que el derecho a la beligerancia se adquiere por la declaración de guerra es desconocer el compromiso de proscribirla, existente en América.

Consideramos que declarar como se hace por la respetable y admirada Comisión Permanente de Río Janeiro en su brillante informe que nada más que a beligerancia tienen derechos los habitantes de un territorio que esté en la inminencia de ser ocupado a lo haya sido, y que en masa tomen las armas para defenderse de la injustificada agresión, concediéndolo a la par ese mismo reconocimiento al invasor sin ulteriores diferenciaciones, resulta evidentemente contrario al espíritu de paz y justicia reinante en nuestro Continente.

Aceptar en una forma tan extensa que los Estados puedan admitir ciudadanos extranjeros a título de voluntarios entre sus fuerzas combatientes, reconocerlo expresamente las naciones de América, parece que es volver las espaldas a espectáculos que no debemos pasar por alto, porque tienen el carácter de una invitación a que se repitan esas invasiones de ejércitos regulares disfrazados de voluntarios que evidentemente establecen una innovación en las prácticas de la guerra, o significan una regresión a épocas que suponíamos desaparecidas para siempre.

CODIFICACION

Es preferible dejar de hacer en esta materia que poner en práctica principios reñidos con nuestra idealidad y con los compromisos formales existentes. No hacer en este aspecto es mejor que anular por un acto posterior expreso todos los compromisos que en favor de la proscripción de la guerra tenemos adquiridos.

Hay que llegar a la codificación del actual Derecho Internacional Americano; el que proscribe la guerra; el que obliga al entendimiento entre los pueblos de nuestro Continente. Por eso nos parece más lógico y beneficioso fijar el procedimiento para que en un porvenir cercano pueda resolverse el problema del reconocimiento de la beligerancia, relativamente nuevo en las agendas de nuestras Conferencias, acoplándolo a los principios aceptados en los instrumentos de paz existentes.

La Delegación de la República de Cuba propone a la Octava Conferencia Internacional Americana el siguiente proyecto de

RESOLUCION

PRIMERO: El tema sobre el reconocimiento de la Beligerancia será trasladado para su estudio a las Comisiones Nacionales de Codificación del Derecho Internacional, las que confeccionarán sendos proyectos que fijen cuál debe ser el concepto de la beligerancia y la oportunidad de su reconocimiento con vista a los instrumentos jurídicos para la conservación de la paz de los que son parte las Naciones de América y a los que se adopten en esta Conferencia.

Segundo: Los proyectos de estas Comisiones Nacionales pasarán al Comité permanente de Derecho Internacional Público para ser armonizados y refundidos, siguiéndose después el procedimiento usual en el sistema de codificación.

POR UN JABON

Sara Weis, vecina de Habana 918, sufrió una lesión de carácter leve en la cabeza, al ser agredida con un jarro por su vecina Consuelo Vizo Justo, discutiendo la posesión de un jabón.

Denuncian a la Dirección de Aduanas que están importando mercancías que proceden de los penales de los E. U.

Se recomienda a los Administradores de Aduanas que se vigilen esas importaciones que no son beneficiadas por el Tratado de Reciprocidad. Rifas de 5 toretes y una ternera

A la Dirección General de Aduanas de la Secretaría de Hacienda ha llegado la noticia de que están importándose por nuestras Aduanas, al amparo del Tratado de Reciprocidad, mercancías elaboradas en varios establecimientos penales de los Estados Unidos de América. Aunque sin concretar los casos, el Director General señor Juan M. Barquin ha dictado una rápida instrucción dirigida a los Administradores de Aduanas, disponiendo que se les advierta a los Vistas de la necesidad de extremar el examen de las mercancías que despachen, con objeto de descubrir y citar los casos denunciados.

También se ha dado cuenta a la Secretaría de Estado, para que abra una investigación sobre la procedencia de esas mercancías, y no se certifique las facturas consulares que amparen artículos originarios de penales, los cuales establecen una competencia desleal, a las fábricas americanas en mercado abierto, con perjuicio del trabajo libre de ambos países y detrimento de la intensificación del tráfico mercantil.

Los administradores de Aduanas, conforme a lo previsto en el Tratado, negarán los beneficios arancelarios a tales mercancías.

La libra esterlina

Ha sido también circulado a las Aduanas, el precio promedio de la libra esterlina, en el mes de noviembre ppdo., que fué de $4.71.14024.

Este valor será tomado como base en las liquidaciones de derechos consulares sobre valor facturado de mercancías procedente de lugares en que la República no tiene representación consular.

No quiere ir a Tiscornia otra vez

El ciudadano español Fernando Liborio Coca Pérez de Viñas que se ha dirigido al Secretario de Hacienda, solicitando se le autorice para regresar a Cuba cuando termine el viaje que piensa realizar con el propósito de contraer matrimonio y continuar residiendo en esta República en compañía de su futura esposa.

Alega el señor Coca Pérez de Viñasque, que hace unos trece años vino a Cuba, como inmigrante y que en la actualidad se encuentra en buena posición económica; agrega que en dos ocasiones, al regresar de sus viajes, ha sido enviado a Tiscornia por no tener hecho el depósito que se exige a los inmigrantes.

La petición del señor Coca ha sido trasladada a la Dirección General de Inmigración, para que determine este caso dentro de lo preceptuado en las disposiciones vigentes.

Rifa autorizada

La Secretaría de la Presidencia ha enviado a la de Hacienda el Decreto firmado por el Presidente autorizando la celebración de una rifa a favor de la sociación de Beneficencia de Marianao y Comité Pro-Creche del barrio de Columbia, que tendrá lugar en el mes de junio del año 1939.

Constará de tres premios la rifa que ha sido autorizada, por los tres primeros premios de la Loteria Nacional. Se destinará su producto a las obras de beneficencia que patrocinan dichas instituciones.

Cinco toretes y una ternera

Por la Dirección de la Renta de Lotería ha sido informado favorablemente la solicitud del Comité Pro-Bayneario y Lavaderos Públicos en Sancti-Spíritus, interesando autorización para rifar cinco toretes y una ternera. El producto de la rifa será empleado por el citado comité en la terminación del balneario y colonia infantil que se viene construyendo en aquella ciudad para los pobres.

Otra rifa

Ha sido cursado por la Dirección del Servicio Central la solicitud presentada por la Liga contra el Cáncer, para rifar billetes de la Lotería en la sesión pública que celebrará el día 1 de mayo de 1939, en el Salón de Actos del Instituto para reforzar los fondos de la Institución. Ha sido enviada, para informe, a la Dirección de la Lotería Nacional.

ASIATICO ABURRIDO

El asiático Charles Wong, de 38 años y vecino de Zanjo 275, aburrido de la vida, ingirió un veneno con propósitos suicidas, sufriendo grave intoxicación.

Unas obreritas que defienden al buen patrón

Consideran injusta cierta campaña contra el dueño de la fábrica en que laboran

Ayer visitó nuestra redacción un grupo de obreras de la fábrica de toallas «Telva», de la que es propietario el señor Leopoldo González. Lo integraban las señoritas Brígida Expósito; Petrona López; Carmela López, Joaquina Alcántara; Margarita Rico; Eulalia Eslea; Amelia Subieta, Edelmira Maurin; Cándida Suárez; Olga Suárez; Dolores López; Carmen Novo; Julia Pírez y otras tantas más.

«Venimos para solicitar un acto de justicia»—nos explicaron. «Venimos a protestar de una campaña insidiosa que se viene realizando contra nuestro patrón, el señor Leopoldo González, de quien estamos todas muy contentas por su proceder siempre correcto para con nosotras».

El repórter queda pasmado durante unos instantes. ¡Cosa extraordinaria! ¡He aquí unas obreras que vienen a romper una lanza por su patrón! ¿Pero no habíamos quedado, según las doctrinas que se tratan de imponer ahora, que todos los patronos son unos malvados?

—Vamos a ver. Explíquense ustedes...

—Pues verá usted, señor. Hace algún tiempo fué despedido de la fábrica un obrero llamado Carlos Muñoz. Lo despidieron porque había quemado el telar. Allí está prohibido fumar, y él fumaba contra lo establecido. Había sido requerido varias veces. Cuando se le despidió, el señor González dió cuenta a la Secretaría del Trabajo, para que ésta iniciara el expediente de ley. El asunto está pendiente de resolución. Y el Muñoz, en venganza, secundado por dos individuos nombrados Fernando Sarza y Pío Curbelo y por una tal Elvira, ha iniciado una campaña de difamación, de insultos, de injurias en varios periódicos de esta capital, donde seguramente no están enterados de la verdad del asunto. Por eso venimos nosotras. Para que se sepa la verdad. Y para que se le haga justicia a nuestro patrón, que es incapaz de atropellar a sus obreros...

—¿Y, Elvira?—preguntamos —¿trabaja allí, también?

—Sí, señor. Trabaja allí. Ya ve usted...

—Que publique la verdad, señor; que la publique, para que no se cometa una injusticia contra quien es un buen patrón, y se porta bien con nosotras...

Complacidas, pues.

AL MARGEN DE LA LEY

Sergio Valdés Escobar, vecino de Rayo 353, fué acusado de vivir al margen de la ley por las jóvenes Concepción Cortina Pedroso y Margot García Rodríguez, del mismo domicilio.

EN SU CONFERENCIA, SATIRIZO DON FERNANDO DE LOS RIOS LA FRIVOLIDAD DE LA JUVENTUD

«Ya no se habla, se baila», manifestó. Tuvo frases de censura también para los que llevan todo a la acción. «El estudiante no es tal si no estudia», dijo. Fué presentado por el Dr. Lavín

Constituyó un himno al espíritu la conferencia ofrecida anoche por el Dr Fernando de los Ríos en el Aula Magna de la Universidad de la Habana.

Presidieron el acto el Rector Cadenas y un grupo de profesores.

El doctor Pablo F. Lavín, decano de Ciencias Sociales, presentó al auditorio numeroso, que colmaba toda el Aula Magna y los pasillos, al conferenciante hispano, destacando su perfil de profesor.

Don Fernando de los Ríos significó que el espíritu era lo primero, que estaba antes que la razón, y recordó a Pascal cuando dijo que había dos lógicas: la del pensamiento y la del corazón.

Significó que la Universidad actualmente se olvidaba de esa última lógica y que no era posible que fuera exclusivamente científica.

Destacando los valores del espíritu satirizó la frivolidad de muchos jóvenes, significando que «ya no se habla, se baila», que se huye del pensamiento, que todo se lleva a la acción.

Invitó a la juventud a meditar y habló de la gran responsabilidad que les caba a las juventudes universitarias que tenían el privilegio de ser en el mañana las clases dirigentes.

Una Universidad debe contar con laboratorios, seminarios y cátedras, pero también—dijo—con un estudiante consciente de su responsabilidad, que se dé cuenta que es un sujeto activo y que el estudiante no es tal si no estudia.

Recordó el sentido que daba Montesquieu a la libertad para señalar que no era hacer lo que se quiera, sino no hacer lo que se deba. El hombre libre—dijo—es el más disciplinado por la idea del deber.

Declaró que había que sumergir la Universidad en un ambiente artístico, afirmando que por las vías del arte se lograría una vida de estudios nobles.

Indicó que debían crearse las aristocracias en el sentido que la palabra tenía en su origen griego: los mejores y refirió que la palabra virtud quiere decir energía.

El problema no es sólo de saber—declaró—, sino de saber querer y querer lo que se deba.

Y terminó sus palabras con un proverbio, sobre el cual llamó la atención de los jóvenes: «el que pierde la mañana, pierde la tarde, y el que pierde la juventud, pierde la vida».

SE HAN CURSADO ORDENES A TODOS LOS PAGADORES PARA QUE COBREN LOS EMPLEADOS

Todos los burócratas deberán recibir sus cheques el día 23. Autorizada la desnaturalización del alcohol por medio de un combustible. Los empleados del Censo no cobraron

Firmado por el Presidente de la República se ha dado curso por la Secretaría de Hacienda al Decreto autorizando a los departamentos del Estado para cursar por sus pagadores respectivos, las órdenes necesarias a la Dirección General de Contabilidad para que sitúe los fondos y pueda iniciarse el pago de los haberes de los funcionarios y empleados públicos el día 23.

En dicho decreto se autoriza al secretario de Hacienda para que de acuerdo con la ley de dos de noviembre de este año, pueda tomar con carácter reintegrable, de los fondos o cuentas especiales existentes en la Tesorería General de la República, las cantidades que precise para atender las obligaciones presupuestales del presente mes, siempre que dichas cuentas o fondos no sufran quebrantos con dicha medida, reingrándose las cantidades utilizadas aplicando para ello a partir del día 27 todos los ingresos que se produzcan en la Tesorería en los fondos que hayan sido beneficiados.

Desnaturalizante del alcohol

Por Decreto Presidencial ha sido autorizado el uso de la gasalcolina como desnaturalizante del alcohol etílico que se utilice para carburante en los motores de combustión interna, siempre que contenga en toda su integridad la proporción, por cada cien litros de alcohol desnaturalizado, de un tres por ciento de tractorina, tres por ciento de gas oil, 27 por ciento de gasolina y un 67 por ciento de alcohol.

Esta autorización se entiende con la independencia del desnaturalizante «naftacol» con la obligación por parte del industrial de que en los casos en que se solicite de la Sección de Impuestos de la Dirección General de Rentas e Impuestos la autorización correspondiente para desnaturalizar el alcohol etílico, debe expresar en la solicitud el nombre del desnaturalizante que se va a emplear.

Delicado expediente

Se encuentra en poder del subsecretario de Hacienda doctor Luis Vidal un expediente relacionado con cobro de impuestos y tentativa de estafa al central Hershey, en el cual aparecen complicados algunos funcionarios de la Secretaría de Hacienda.

Una transferencia

Por Decreto Presidencial a propuesta del secretario de Hacienda ha sido autorizada una transferencia de 5,000 pesos, para reforzar las consignación figurada en el presupuesto vigente de la Secretaría de Hacienda, para cubrir distintas atenciones de la referida Secretaría.

Instrucción de expediente administrativo

El secretario de Hacienda doctor Oscar García Montes, ha dispuesto la formación de expediente gubernativo correccional contra un funcionario de la Secretaría de Agricultura, con motivo de ciertas supuestas irregularidades cometidas durante el período de su administración en la Zona Fiscal de Guanajay, provincia de Pinar del Río.

Será encausado en dicho expediente al señor Eduardo Folla, en la actualidad director del Servicio Central de la Secretaría de Agricultura y para la instrucción del expediente ha sido designado el doctor Tomás Castañeda, director general de Estadísticas de la Secretaría de Hacienda, que ha renunciado la misión encomendada, alegando razones de parentesco con el señor Folla

Los empleados del Censo

Una comisión de empleados del Censo estuvo en la Secretaría de Hacienda con objeto de entrevistarse con el doctor García Montes, el que no se encontraba en su despacho, visitando entonces al director general de Contabilidad, haciéndole entrega de un memorándum interesando la situación de fondos que reiteradamente ha venido pidiendo para ellos el director del Censo doctor Diego V. Tejera. Alegan esos empleados que atraviesan por la falta de pago de esa atención, y no alcalzar el crédito de 50,000 pesos para los compromisos pendientes.

Vuela rumbo a Cali la escuadrilla de aviones del Ejército Constitucional que rendirá tributo a los mártires

La despedida se efectuó ante numeroso público, el Cuerpo Diplomático americano y altas autoridades. Bellas frases del Ministro de Colombia. Iniciarán el regreso el día 31

En una mañana espléndida templada por el sol, el cielo despejado de nubes y anuncio de «buen tiempo» en los observatorios meteorológicos, iniciaron los aviadores del Ejército el vuelo a Cali, Colombia, para rendir en ese punto, casi perdido en el vasto territorio colombiano, un recuerdo a los seis aviadores de la Marina Constitucional y un periodista que hace un año perecieron cuando iban cubriendo la ruta de un brillante vuelo a través de ambos continentes americanos, para estrechar los lazos de amistad entre todas sus naciones y de propaganda en pro de la construcción del Faro de Colón, monumental estructura que se levantará en la costa de Santo Domingo, primer lugar donde desembarcó el Almirante Cristóbal Colón en el Nuevo Mundo.

Desde las nueve de la mañana un público numerosísimo y selecto, miembros del Cuerpo Diplomático y Consular; autoridades civiles y militares y pueblo en general, llenaban parte del amplio campo de aviación «Teniente Brihuegas», en Columbia. Una tribuna de honor fué colocada frente al edificio de la Jefatura y allí fué instalado un micróono por medio del cual se fué informando a todos de los incidentes más importantes del acto.

Fretne a la tribuna y al público fueron situados los tres modernos aviones.

Datos de interés

Los aeroplanos que ayer partieron para rendir por etapas el viaje a Cali están marcados con los números 50, 51 y 52. Son aparatos de gran fortaleza y de gran radio de vuelo. Además poseen gran facilidad para elevarse en poco campo. Son del tipo Curtis R-19 y todos ellos están fabricados de aluminio. El tren de aterrizaje va pintado de amarillo.

Componen la oficialidad de la escuadrilla el capitán Tomás Alvarez, que la comanda; el capitán Florencio Ceballos; el teniente

EL SECRETARIO DE SANIDAD SOLICITARA CREDITOS AL EJECUTIVO PARA DOTAR A LAS JEFATURAS LOCALES

ABANERAS

LA MODA ACTUAL

DETALLES DE
UEN GUSTO

refrigerio muy
ado es el vino,
s con queso y
realizados con
tos muy sen-
que dan un en-
de aire de dis-
n y elegancia.

CONSEJOS DE BELLEZA

Factor, el creador de bellezas Hollywood, que tanto ha divulga- armonía de los colores en sus ros, no cesa de ofrecer cada ayores atractivos estudiando técnicas que favorezcan a la simplificando su maquillaje.

Max-Factor, que presenta en una elegante y sugestiva, con un perfume delicioso que exhala, está realizando verdaderos prodigios, manteniendo el maquillaje perfecto durante horas y horas.

El **Studio Max Factor** establecido en San Rafael, 16, permanecerá abierto todas las noches hasta las diez, durante la actual temporada.

BELLEZAS DEL HOGAR

unos las quieren por adorno, otros las quieren para calentarse, pero mundo en los Estados Unidos quiere chimeneas de un tipo o de otro, verdaderas o sólo simuladas. Los decoradores de más renombre han las simuladas para disponer alrededor de ella todo el resto de ación, primero porque forman un punto básico y después porque son s del centro de la vida hogareña. Por lo tanto, la chimenea goza de favor y, naturalmente, no hay calor más agradable que el de verdadera chimenea, pudiendo considerarse afortunada el ama de casa tiga una. Por otra parte, con ella el problema del mobiliario y del lo queda prácticamente resuelto.

efecto que nos dejó altamente sorprendidas fué el tratamiento dado chimenea en un cuarto de paredes enteramente negras. Sin embargo, agradable. El marco de la chimenea, hecho de espejo, estaba en- en una sección de la pared pintada de blanco, en un espacio apro- al de una ventana muy ancha, y este panel estaba verdaderamente ado por las ventanas dobles de la pared opuesta. La sección blanca a los lados colgaduras de damasco verde opaco sostenidas en la parte por una cornisa lisa de algodón blanco con listas de zebra y un en el centro. Todas las demás paredes eran negras. No se me debe de estrafalaria, pero he de decir que el conjunto era muy agradable he tratado de describirlo.

habiando de estilos más corrientes, he de mencionar una de las s más encantadoras que he visto, lograda con una disposición sin , es decir, rompiendo deliberadamente el equilibrio y la igualdad de rsos elementos de la composición. A un lado se veía un reloj antiguo, do expresamente así en lugar de estar en el mismo centro del ana- necesitándose realmente un temperamento muy artístico para lograr efecto del conjunto general. Esta habitación estaba amueblada con de madera clara, color de miel, tapizadas con tonos verde y cobrizo. lámpara era verde y las lámparas eran de cobre. La chimenea misma pintada de gris, destacándose suavemente del resto de las paredes, mente pintadas de blanco.

VINOS EXQUISITOS

tre los vinos más deliciosos que conocen y que constituyen la aris- ma de las bebidas, se encuentra exquisito **champagne Piper Heid-** que se sirve en las mejores me- donde impera la distinción y la ncia.

Para la selección del **champagne** que se ha de servir en las fiestas próximas, recomendamos el delicioso demi-set **Gout Cubain**, de dicha marca, y que es uno de los más escogidos de la **Maison Piper-Heidsieck**, de las más antiguas de la zona vinícola de Reims, en Francia.

DESDE MI BELVEDERF

(Madrigal)

El libro te pedí, Juana María,
de Varona, el filósofo eminente,
ansioso de libar la refulgente,
dulce miel de su gran sabiduría!

Y tú, con inefable cortesía,
Vestal de Grecia en el azul ingente,
que guardas en el Templo reverente,
la llama del saber y la armonía!

Me enviaste gentil el libro bello,
más yo no acabo de romper su sello:
¿dejó tu mano en él un mago rito?

Comprendo ya mi indecisión ahora...
el talento de Hipetia encantadora,
fluye de ti!... como un glorioso mito!

Aurelio P. Hernández.

MENU DEL DIA

Almuerzo	Comida
bomba.	Grape fruit.
de petit-pois.	Sopa de ostiones.
Souflé de papas.	Cebollas rellenas.
Ensalada.	Pierna de puerco. Ensalada.
rellenos.	Cascos de naranjas.

RECETAS DE COCINA

Cake corriente

Tomen cuatro cucharadas de quilla y ocho de azúcar; cuan- se disuelva se le añaden seis de huevo, una a una; una ta- leche y seis cucharadas de ha- Castilla con una de Baking, y por último las claras batidas a punto de merengue. Todo bien unido se coloca en un molde engrasado con mantequilla, cocinándose en el horno.

M. R. de FONTANILLS

Juez de 1ra. Instancia del Oeste Mena seguir adelante una ejecución para cubrir la cantidad de $733.90

La sentencia en el juicio ejecutivo seguido por el Hospital de la Caridad contra la Compañía de Terrenos e Industrias, S. A. Decretada una quiebra. Una pensión

el juicio ejecutivo seguido por Hospital de Caridad de Mujeres de Francisco de Paula de la Haba- contra la Compañía de Terrenos Industrias S. A., el señor Juez de Primera Instancia del Oeste, doctor Eduardo Moré, por ante el Secreta- Eduardo Martín, dictó sentencia mandando seguir adelante la ción despachada contra los bie- de la entidad deudora hasta ha- pago y remate de los mismos y el producto entero y cumplido a la ejecutante de la cantidad $733.90.

Incapacitado

Juez Doctor Jorge Sánchez Galarraga, de Primera Instancia del Norte, ante el Secretario don Andrés dictó auto ayer declarando incapacitado para regir su persona y administrar sus bienes a José Leon- Cepero y Varela.

Condenado a devolver un refrigerador

Juez de Primera Instan- del Norte, doctor Galarraga, por el Secretario José Alfredo de dictó sentencia ayer en los del juicio declarativo de me- cuantía seguido por Independent Company, contra Manuel declarando con lugar la y en consecuencia conde- al demandado a tener por re- el contrato celebrado con la Sucesora así como a la devolu- del Refrigerador objeto del mis- la pérdida de las cantidades abonadas a cuenta.

Decretada una quiebra

En la liquidación de la Sociedad Nicasio Villar y Compañía, establecida en Monte 417 cuya solicitud de quiebra ha sido formulada ante el señor Juez de Primera Instancia del Centro, doctor Enrique Rubio Linares, por el señor Rogelio Ramos y Grau se dictó ayer auto disponiendo la quiebra de dichos comerciantes y el arresto de los mismos, socios gerentes, señores Nicasio Villar y González, Marcelino Fernández y González y Eustaquio Martínez y Díaz.

Pensión.

El doctor Enrique Rubio Linares, Juez de Primera Instancia del Centro, por ante el Secretario Abelardo Piedra, dictó auto ayer concediendo una pensión ascendente a $300.000 anuales a favor de Martín Reinoso Pérez, en su carácter de soldado del Ejército Libertador.

Conceden traslado al deudor

En el juicio hipotecario seguido por Alfredo Mac Donald y Scott contra Manuel Alvarez y Valcárcel, se celebró ayer la tercera subasta de la casa hipotecada situada en Campanario 33, habiendo ofrecido $12.500.00 el acreedor, por lo que el señor Juez de Primera Instancia del Centro, por ante el Secretario Francisco Boudet, dispuso conceder traslado al deudor para que dentro de nueve días pueda librar dicho bien o presentar persona que mejore la postura. El inmueble ha sido tasado en $50.000.

LOS DETALLISTAS DE VIVERES CELEBRARAN SUS ELECCIONES EN EL PROXIMO MES DE ENERO

En sesión celebrada por la Directiva fué nombrada una Comisión Electoral, según lo determina el Reglamento de la entidad. Otra comisión organizará el banquete en Febrero

Celebró sesión ordinaria la Junta Directiva de la Asociación de Detallistas de Víveres Unidos de la Habana, en su local social de la calle de Chacón No. 205, bajo la Presidencia del señor Jesús C. Portela actuando de Secretario el señor Ramón López, asistido del Jefe de las Oficinas señor Alfonso de Juan Rodríguez, con la asistencia del Primero y Segundo Vicepresidentes, José Ramón Gómez y Vicente Puig Puig, el vocal nato José Busto Fernández, el Vice-Tesorero y Tesorero Jesús Villar y Segundo Formoso q los vocales: Isidoro Muñoz; José Ramón López; Constantino Miramontes; José Caviedes; Gerardo Sampedro; Leonardo Castaño; José Villasuso; Fernando Menéndez; Antonio Queipo, Enrique Pérez Martínez; Benigno Somoza y Francisco Martínez.

De los asuntos tratados y acuerdos adoptados, se nos entregó la información que textualmente dice como sigue:

«El Presidente declaró constituída la Junta, ordenando la lectura de la convocatoria y la orden del día, las cuales fueron aprobadas; leyéndose a continuación el acta de la sesión anterior y aprobándose por unanimidad.

«El señor Presidente dió cuenta del sensible fallecimiento del señor Francisco Martínez, padre de los asociados señores Agustín y Eulogio Martínez y la Junta en señal de condolencia guardó silencio un instante, puesta de pie, y acordando enviarles a dichos compañeros el más sentido pésame de condolencia.

«Siguiendo la orden del día, se dió a conocer el informe de Tesorería con el balance de las operaciones sociales del mes de noviembre ppdo., y una vez conocidas las partidas de ingresos y egresos, fué aprobado.

«Se dió lectura al informe de Secretaría, que contiene todos los trabajos, gestiones y servicios prestados a los socios en el propio mes, y le fué impartida la aprobación correspondiente.

«Se conoció y aprobó el informe de la Comisión que detalla toda la labor realizada en el mes anterior; aprobándose asimismo los ingresos de nuevos asociados de número y anunciantes del Boletín Oficial.

«La Comisión de Hacienda e Inmuebles rindió su acostumbrado informe sobre la administración de la casa calle de Concha 157 a 1161, detallando todos los ingresos y egresos de dicho inmueble, siendo aprobado.

«El Presidente informó a los presentes de las visitas que la Federación Nacional de Detallistas hizo a la Secretaría de Hacienda y Secretaría de Sanidad, dando cuenta del resultado de ellas.

«El señor José R. López, Delegado de la Asociación ante la Junta Nacional de Comercio, informó de la última reunión que celebró ese Superior Organismo y de los asuntos tratados, como son el Decreto próximo a promulgarse para evitar la competencia desleal expendiendo mercancías por debajo del costo y la regularización de las licencias comerciales e industriales que próximamente será un hecho dadas las promesas del señor Secretario de Comercio que está animado de los mejores deseos para afianzar el comercio establecido legalmente.

«También informó el propio señor López de su actuación dentro del Comité de Fabricantes y Detallistas de Tabacos y Cigarros, y del estado de los asuntos que viene tratando; por lo que la Junta aprueba su actuación y lo autoriza para económicamente, si fuere necesario defienda los intereses de los asociados a quienes representa.

«El Presidente informa que se encuentra enfermo en la casa de Salud «La Covadonga» el Presidente de la Comisión de Beneficencia señor Celestino Pérez, y con tal motivo fué designada la Mesa de la Junta para que lo visite y se interese por su salud»

«Debiendo celebrar la Asociación en el próximo mes elecciones para la renovación parcial de la Junta Directiva, se acordó nombrar la Comisión Electoral, que ha de formar la Candidatura para dar cumplimiento a ese requisito reglamentario; y al efecto se nombraron para formarla a los señores: Isidoro Muñoz; Benigno Somoza y Fernando Menéndez.

«Para organizar el banquete que ha de celebrar la Colectividad, el día 5 de febrero del entrante año, para conmemorar sus Bodas de Cristal; se designó una comisión compuesta de los señores José Ramón López; Benigno Somoza; Ramón López; Segundo Formoso; José Ramón Gómez; Vicente Puig la que será presidida por el Presidente General señor Jesús G. Portela.

«Se comisionó a la mesa de la Junta, para que estudie la conveniencia de crear el Departamento de Administración de Bienes, que será de una utilidad práctica y un nuevo servicio a sus asociados.

Se acordó que una comisión visite al señor Jefe del Impuesto del Uno y Medio por Ciento, para recabar facilidades, para que los detallistas que tienen adeudos por ese impuesto, puedan hacer los ingresos sin sacrificios toda vez que la situación económica de algunos compañeros no les permite abonar de una sola vez los adeudos»

SACAN A INFORMACION PUBLICA LA ORGANIZACION EN CUBA DE LAS COOPERATIVAS AGRICOLAS

Pueden remitir su opinión a la Secretaría del ramo cuantos se interesen en el problema. El Centro General de Vacunas y Sueros concurrirá a la Exposición Ganadera de S. Spíritus

Entre otros acuerdos que ha tomado recientemente la Comisión creada por el ingeniero García Montes, Secretario de Agricultura, para el estudio de la posible implantación de cooperativas, figura el de iniciar una información de carácter público para que todas aquellas personas o entidades que se interesen por ese asunto, puedan exponer sus puntos de vista a dicha Comisión, por escrito y dentro de un plazo de diez días.

Falsos inspectores

Con noticias la Secretaría de Agricultura de que falsos inspectores forestales visitan los establecimientos industriales y comerciales, especialmente a lo que se refiere a la obligación de llevar el Libro Registro Oficial para anotar el movimiento de los productos forestales recibidos y vendidos o consumidos con miras de lucro, exclusivamente, el Departamento ruega a los interesados exijan a todo inspector el correspondiente carnet que lo acredita como tal.

Los vacunadores en la Exposición Ganadera

El Director del entro General de distribución de sueros y vacunas, Comandante Luna, ha comunicado al ingeniero García Montes que dicho Centro enviará su representación a la Exposición Regional Ganadera que se celebrará durante los días 28, 29 y 30 del presente mes en la ciudad de Sancti-Spíritus.

126 Juntas Agrícolas

Respondiendo a la Circular enviada al efecto por la Secretaría de Agricultura, los Inspectores Municipales han contestado que se labora intensamente, esperándose queden organizadas en breve ciento veintiséis juntas agrícolas.

Prestan su concurso a dichas juntas el Gobernador de Oriente, el Presidente de la Asociación de Colonos de Cuba, de la Granja de Colón, del Club Rotario de Cienfuegos y otras instituciones interesadas en dichos organismos y Campos de Demostración en todos los Municipios, según dispone la Ley due 2 de Marzo de 1932.

Títulos expedidos

El Subsecretario de Agricultura, Dr. Gustavo E. Perea, ha firmado los siguientes títulos expedidos por el Negociado de Registro Pecuario y Marcas de Ganado.

Miguel Subeaurt Guerra y Randolfo Hernández García, de la Provincia de Matanzas.

Juan Braceras, Agricultores y Ganaderos de Taguasco, S.A., y Adolfo R. Delgado Muñoz, de la Provincia de Santa Clara.

Rafael Gómez Moreno y Ezequiel Agüero Guevara, de la Provincia de Camagüey.

Mariana Barrero Viamonte, Tomás Fernández Ramírez, Ramón Hernández Hernández, Manuel Hernández Rodríguez, José Ramírez Peña y Alejandro Hernández Pérez, de la Provincia de Oriente.

Guías Forestales autorizadas

Por la Dirección de Montes, Minas y Aguas de la Secretaría de Agricultura han sido autorizadas las siguientes Guías Forestales para Montes Públicos.

Compañía Forestal de Batabanó, tercera zona de la Costa Sur.

Manuel García Gutiérrez, Cayos Lasas, Cruz y Los Guzmanes; Rogelio Valdés Rodríguez, primera zona de la Costa Norte.

Pedro García Cuza, tercera zona colindante con la finca Esquivel.

Victorio Fernández, finca del Estado, Santa Teresa.

Jefes de los siguientes Centros Telefónicos de Pinar del Río, Habana, Matanzas, Santa Clara, Camagüey y Oriente.

TENDRAN UNA REVISTA EN BREVE LOS INVALIDOS Y LA VENDERAN PARA ELLOS

El próximo día 22 aparecerá el primer número de la revista «El Inválido» órgano oficial de la Asociación Nacional de Inválidos, nuevo elemento para la lucha que desde hace años viene sosteniendo esta entidad para el mejoramiento y elevación social de la clase que representa. Desde su tribuna propia dará a conocer sus necesidades y anhelos, y los hondos problemas morales y materiales que sufren cuantos por una u otra causas no gozan de todos sus sentidos y facultades.

El importe de la venta de la revista servirá para contribuir a la subsistencia de los inválidos, con el propósito de evitarles que recurran a la mendicidad.

Con tal motivo, los señores Juan José Suárez, y Fausto Fernández Díaz, Presidente y Secretario, respectivamente, de la Asociación Nacional de Inválidos nos ruegan por medio de atenta carta que convoquemos a todos los asociados que deseen vender la revista, que acudan el día 22 del corriente, a las diez de la mañana, a la calle Ayuntamiento No. 205, entre Calzada del Cerro y Manila, en el Cerro, a fin de entregarles gratis, los ejemplares correspondientes en la equitativa distribución que de ellos ha de hacerse.

Se proponen sus directores incluir material ameno, de interés general y variado, cuyo alcance popular permita una gran tirada.

AUTOMOVILES CIRCULADOS

Por transitar con exceso de velocidad fueron circulados ayer por la Policía, los vehículos siguientes:

Novena Estación: 16,768.
Décima Estación: 33,743.
Oncena Estación: 5,878, 6,770, 67,814
Décimacuarta Estación: 77,286, 18,251; ómnibus 846.

Celebrada en el Supremo la vista de un caso de asesinato con alevosía y en el cual se condenó a cadena perpetua

El defensor pidió la casación de la sentencia, pero el Fiscal interesó que se confirmara en todas sus partes. La víctima fué una niña de 13 años, muerta a machetazos

Ayer, último día de vistas en el Tribunal Supremo, tanto de asuntos civiles, como contencioso-administrativos criminales se celebró ante la Sala de lo Criminal la del recurso de casación establecido por Julián Rodríguez Valdés, conocido por «Ardilla», contra sentencia de la Audiencia pinareña que le impuso cadena perpetua, como reo del delito de asesinato cualifacado por la alevosía, ya que el 14 de enero de este año dió muerte con su machete de trabajo a la menor de trece años Alejandrina Luzaguirre, en la finca «América», ubicada en el Término de Cabañas, porque la niña no accedió a sus requerimientos amorosos. Mantuvo la procedencia del recurso el doctor Alfredo de Castro Dueñas, letrado de oficio del citado Tribunal, y lo combatió el doctor Raúl Alvarez Maruri, Teniente Fiscal, quien interesó que el fallo se confirmara en todos sus extremos or estar bien hecha la calificación por la Audiencia, especialmente en lo que respecta a la cualificativa de alevosía.

Dos casos interesantes a juicio oral en la Audiencia hoy.

La Sala Segunda de lo Criminal de la Audiencia, tiene señalado para hoy el juicio contra la joven Berta Rodríguez Lubián, por el incendio que produjo en la casa de las oficinas de la casa de películas Royal, rocadero 16, en marzo de este año. Este juicio se ha suspendido repetidas ocasiones por causas varias y puede que se susenda nuevamente, en cuyo caso se volverá a señalar para después del 7 de enero próximo en que recomienzan las actividades de los tribunales después de las vacaciones de Pascuas.

Otro caso de interés es contra Evelio García de la Osa, señalado por el Fiscal como autor del delito de asesinato frustrado de Ramón Morales, en San Antonio de los Baños, el 9 de julio de este año, y también del delito de hurto continuado en el establecimiento de tostadero de café de José Grau, sito en América número 12, en dicha población, el cual estaba cerrado y del que era encargado el procesado. El Fiscal pide, segundo cinco años, PéAycmfwypbgk por el primer delito catorce años, ocho meses y un día de reclusión, y por el segundo, cinco años, cinco meses y un día de presidio correccional, relacionando en el mismo proceso ambas acciones delictivas ya que afirma que después de haber hurtado diversas pertenencias del establecimiento, intentó asesinar a Ramón Morales dentro del tostadero de café para mimular que había sido asaltado y robado y justificar la desaparición de dichas pertenencias.

Lo defiende el doctor José Miguel Pérez Lamy, quien mantiene que su cliente tiene y tenía en la época de los hechos, perturbadas sus facultades mentales y de ahí que es inimputable, para lo cual ha propuesto amplia rueba ericial, entre ella la observación, or rteinta días del procesado al objeto de determinar sobre su estado mental, debiendo los psiquíatras designados para ello informar en el día de hoy.

LA LIGA ANTILEPROSA NO AFIRMO LA EXISTENCIA DE ENFERMOS EN LOS INGENIOS

Las consideraciones que la Liga Antileprosa de Cuba entregó al Presidente de la República, relacionadas con el vasto problema de la lepra, ha suscitado comentarios e interpretaciones que hacen aparecer a la Liga como afirmando que existen enfermos de tan triste mal en los ingenios.

Con tal motivo la Liga nos ruega la inserción de las siguientes líneas que firma la señora Florinda Navarro de Borrell, Presidenta del Comité Ejecutivo de la mencionada entidad::

«Nunca la Liga antileprosa de Cuba ha declarado que existan enfermos de lepra, en ingenios o fincas azucareras; por el contrario, tratando de evitar que esto pueda ocurrir, llama la atención a las autoridades correspondientes, para que los Jefes Locales de Sanidad, impidan que los leprosos pobres, de sus términos, trabajen en los centrales poniéndose en contacto con los obreros sanos, a los que trasmitirían su dolencia. Claro está, que nos referimos a los Jefes Locales que habiendo denunciado los enfermos de lepra con que cuentan, y pedida su reclusión en la Leprosería, no han podido obtenerla».

DESIGNADA LA DRA. GOMEZ CALAS EN LA COMISION REFORMADORA DEL CODIGO

Por decreto presidencial a propuesta del Secretario de Justicia ha sido designada en el día de ayer la doctora Candita Gómez Calás de Martínez Bandujo miembro de la comisión que reformará el Código Civil. La doctora Gómez Calás tendrá la misión en dicha comisión el representar los derechos de la mujer, cosa que hará con grandes bríos, ya que ella es una de las paladines del bello sexo por su talento y cultura.

Ayer mismo tomó posesión de su cargo ante el Secretario de Justicia y Director de dicho Departamento, doctor Manuel O. Cores.

Al ser interrogada por los periodistas la doctora Gómez Calás, les expresó que su propósito para comenzar a actuar en dicho cargo era el de convocar a todas las mujeres abogadas con el propósito de que éstas indiquen las medidas más convenientes a implantar en el nuevo Código Civil, en bien de la mujer.

GRAVE AMENAZA

A la policía denunció Joaquín Hernández Cruz, vecino de Merced 274, que su amiga Francisca González, residente en Picota 165, lo amenazó con producirse ella una lesión de carácter grave para después acusarlo como autor de la misma y lograr de esta manera meterlo en la Cárcel.

SE APROPIO DEL DINERO

Félix Vidaud Trutie, vecino de Revillagigedo y Tallapiedra, denunció a la policía que José Muñoz, vecino de Factoría 266, se apropió de la suma de once pesos que le entregó para el arreglo de unos muebles, sin que efectuara el trabajo mencionado.

LE OCUPO LA DROGA

Elio Estrada Puerto, vecino de Prado 365, fué detenido por el vigilante Diviñó, porque al practicarle un registro con noticias que es un vicioso, le ocupó un papelillo de morfina.

EMPRESA DE OMNIBUS

SANTIAGO - HABANA

Carros Pullman de Lujo - Los Más Económicos

14 SALIDAS diarias directas a SANTA CLARA, CAMAGUEY y SANTIAGO DE CUBA, desde su Estación Oficial del Hotel "PUERTA TIERRA", MONSERRATE Y MURALLA Habana. Teléfono M-2266 a LAS SIGUIENTES HORAS:

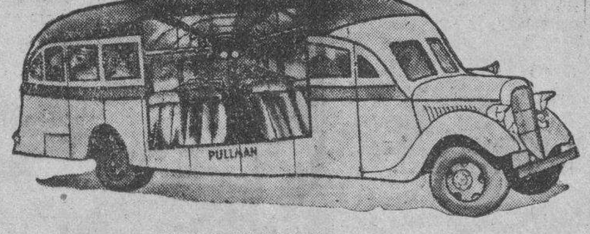

NUEVO ITINERARIO

4.30 a. m. Directo a Santiago de Cuba (Rápido).
7.00 a. m. " " Santiago de Cuba "
8.15 a. m. " " Sta. Clara "
9.30 a. m. " " Santiago de Cuba "
11.15 a. m. " " Camagüey "
12.30 p. m. " " Sta. Clara "
2.00 p. m. " " Sta. Clara "
3.00 p. m. " " Santiago de Cuba "
5.30 p. m. " " Santiago de Cuba "
7.30 p. m. " " Santiago de Cuba "
11.15 p. m. " " Santiago de Cuba "
12.30 p. m. " " Santiago de Cuba "

Informes generales: En Monserrate y Muralla: Hotel "PUERTA TIERRA" o por el TELEFONO M-2266

6 Años PRESTANDO SERVICIO

Relevo de personal cada 6 horas y reservación de Asientos numerados con anticipación.

Oficina Central en Santa Clara: Marta Abreu y J. B. Zayas

Con motivo de las próximas Pascuas y Año Nuevo, hay gran demanda de pasajes. Separe el suyo con anticipación.

EN LA MAYORIA DE ELLAS NO EXISTE VIGILANCIA SOBRE EL ABASTO DE LECHE Y ALIMENTOS

Informes oficiales demuestran que dichas oficinas carecen de material y personal competente. Protestan los campesinos de Niquero contra el ingenio **New Niquero**. La viruela en América

En poder del Secretario de Sanidad y Beneficencia, doctor Costales Latatú, se encuentran ya numerosos informes rendidos por los Supervisores Provinciales del Departamento consignando la verdadera situación de las oficinas de las jefaturas locales, la mayoría de las cuales carecen de todo recurso para hacer cumplir las Ordenanzas Sanitarias, Reglamentos, Decretos, Circulares, etc.

Se ha podido comprobar por dichos informes que a diario viene recibiendo el Secretario de Sanidad que en esas dependencias no se llevan libros-registro de Bromatología, de natalidad, de vigilancia de abasto de leche, de drogas, pozos y aljibes, perros, etc lo que quiere decir, en términos claros que el Jefe Local se ve en la imposibilidad de ejercer sus funciones pues de hacerlo, ocasionaría perjuicios ya que no tiene material de laboratorio para comprobar la pureza de los alimentos, de la leche o de cualquier otro artículo alimenticio.

El doctor Costales Latatú ha declarado que tiene el propósito de solucionar esos y otros serios problemas que afronta el Departamento. Al efecto confecciona un extenso memorándum que elevará a la consideración del Primer Magistrado de la Nación, mostrándole la realidad y la necesidad de poner remedio para obtener el máximun de sanidad no sólo en la capital de la República—donde por la carencia de créditos, no ha podido iniciar la campaña contra el mosquito—sino en las seis provincias.

Espera el Jefe de la Sanidad ser atendido por el señor Presidente de la República y por sus compañeros de Gabinete, concediéndosele los créditos necesarios para tales atenciones.

Protestan los campesinos de Niquero

El director de Sanidad ha ordenado una investigación sobre la protesta formulada por los campesinos del barrio Coloraditas en Niquero, Oriente, contra la compañía azucarera New Niquero que ha convertido sus tierras en potreros con grave perjuicio para sus intereses.

La viruela en las Américas

La Oficina Sanitaria Panamericana, que radica en Washington, ha informado a nuestra Secretaría de Sanidad y Beneficencia que durante la semana queterminó el pasado día 18 de noviembre se registraron los siguientes nuevos casos de Viruela en distintos países de la América: Bolivia, 28 casos ocurridos en casi todas sus provincias; Ecuador, en las poblaciones del litoral, excepto en Guayaquil, tres casos con una defunción; El Salvador, un caso; y, Estados Unidos de Norte América, ciento veintitrés casos en varios Estados donde la viruela puede decirse es endémica.

Vigilancia especial durante las Pascuas

Durante los días de Pascuas y Año Nuevo la Jefatura Local de Sanidad de La Habana mantendrá una vigilancia especial sobre los expendios de alimentos y carnes al público a fin de garantizar su pureza.

Igualmente se ha dispuesto que el servicio de veterinaria local mantenga estrecha vigilancia sobre las ventas de cerdos, ya que con motivo del exceso de matanzas y ventas libres, se sacrifican muchos que se encuentran enfermos.

Libertad condicional de menores

El doctor Costales, Secretario de Sanidad, en su carácter de Patrono Unico del Centro de Orientación Infantil, ha dado las órdenes oportunas para que se proceda a decretar la libertad condicional de aquellos reclusos que hayan observado buena conducta. Se calculan alcancen la libertad sesenta menores.

Igualmente ha dispuesto el Secretario de Sanidad se ofrezca una cena especial el próximo sábado, día 24, a los niños y niñas recluídas en el Centro de Orientación Infantil y Reformatorio de Aldecoa, así como a los enfermos y asilados en los hospitales, asilos y demás instituciones benéficas, cena que se repetirá el día 31 de diciembre.

Declaraciones del legislador «Fico» López sobre la Colegiación Médica

Refiriéndose al proyecto de Ley presentado en la Cámara sobre la Colegiación Médica Obligatoria, el Representante Francisco López, ha hecho a los periodistas del sector sanitario las siguientes declaraciones:

De todos los problemas que afectaron durante la revolución y después de la revolución la integridad de las instituciones nacionales, el problema médico es el único que ha quedado latente, dividiendo a una respetable clase y evitando una absoluta compenetración entre la alta profesión médica y los empeños gubernamentales. Es hora, pues, que en un plano de alta justicia, el Estado Cubano intervenga en esa cuestión y ponga punto final a los problemas que dividen la clase médica. De ello habrán de derivarse positivos resultados para unos y otros. Y el pueblo podrá, con la organización de los servicios médicos, obtener mayores beneficios. La implantación de la Ley de Asistencia Hospitalaria (obra en que hemos luchado el doctor Lorié, Bertot y yo), habrá de propiciar incontastables beneficios para la verdadera clase pobre de Cuba, que disfrutará de cuanto en los presupuestos de la nación se señala para ella solamente.

«Tenga fe, termina diciéndonos el Congresista Fico López, en que ahora estamos en la recta final de la solución patriótica de los problemas médicos de Cuba.»

Lesionados por perros

El doctor Manuel Herrada, Director del Servicio de Profilaxis de la Rabia, ha comunicado a la superioridad haber sido lesionados por perros sospechosos de padecer de rabia, Caridad León, de 10 de octubre 714, Dolores Brito de Vives 169, Enrique Alfonso, de Emma 313, Luyanó; Mario Valdés de Rodríguez 12 e Irene Saiz, de Freyre de Andrade 67.

PARA DOS ACUSADOS POR UN ASESINATO FRUSTRADO PIDE EL FISCAL MAS DE 10 AÑOS

Son los que trataron de matar a un hombre valiéndose de un engaño en horas de la madrugada, en su propia casa. Rafael Randich fué el inductor. Fabián Iglesias, el autor

Diez años de presidio mayor solicitó en la tarde de ayer el Fiscal de la Audiencia, Dr. Cayetano Socarrás, para los procesados Rafael Randich y Fernández y Fabián Iglesias, acusándoles de un delito de asesinato en grado de frustración, cualificado por la premeditación conocida, y especialmente en cuanto a Randich Fernández con la agravante de reincidencia del artículo 39-A del Código de Defensa Social, por haber sido condenado ejecutoriamente, con anterioridad, en cuusa por delito de lesiones graves.

Aprecia también el Ministerio Público la agravante de astucia, ya que los procesados ejecutaron el hecho mediante un ardid engañoso para hacer salir a la víctima de su morada, y las de uso de arma prohibida y haber escogido de propósito las horas de la noche para ejecutar el hecho criminoso.

Según el Fiscal, el procesado Rafael Randich Fernández se hallaba disgustado con Manuel Pérez Bouza, con motivo de cierta demanda de desahucio que éste le había interpuesto y concibió el propósito de darle muerte; a ese efecto, prevaliéndose del ascendiente que tenía sobre el también procesado Fabián Iglesias, a quien le había prestado determinados favores, obtuvo que el mismo consintiera en ser el autor material del crimen. Ya dentro de esa finalidad el procesado Randich entregó a Iglesias en una entrevista que con el mismo provocó varios días antes del suceso, la cantidad de veinte y cinco centavos para que comprara un cuchillo de punta, el que efectivamente compró el procesado, y cuyo cuchillo fué ocupado más tarde.

Así las cosas, en la noche escogida de propósito por ambos, o sea la del cuatro al cinco de Octubre último el procesado Iglesias poniendo en ejecución fríamente el plan que ya se había trazado de acuerdo con el Randich, se presentó en la casa 6 número 53, en el Vedado, domicilio de Pérez Bouza y empuñando el arma llamó a la puerta de la misma, diciendo que se había declarado un incendio en el laboratorio donde Bouza trabajaba, con el fin de que éste saliera, y darle muerte, cosa que no pudo lograr porque al salir Bouza, y en los mismos instantes en que iba a ser atacado, el procesado fué detenido por varios miembros de la Policía Nacional, que se encontraban allí apostados y que ya tenían confidencias de que el hecho se iba a realizar, según los antecedentes previos que del caso tuvo el Capitán de la Estación respectiva, señor Mudarra.

Por malversar sellos del timbre nacional

El Fiscal de la Audiencia, en otro escrito de conclusiones provisionales, interesó la pena de un año y tres meses de prisión para el procesado José Güell Pérez, acusándolo de un delito de malversación de caudales.

Siendo empleado del Departamento de la Cartera Dactilar de la Secretaría de Gobernación, estaba encargado por sus superiores de recibir, anotar y dar curso a las solicitudes que remitían los choferes para la renovación de la citada cartera, habiéndose apoderado en cinco o seis días de sesenta y dos sellos del timbre nacional de a un peso cada uno, que venían sujetos por una presilla en cada uno de esos escritos, perjudicando al Estado en la expresada suma.

AGRADECIDOS LOS NIÑOS DE LA CASA CUNA A LAS PERSONAS HUMANITARIAS

Los niños de la Casa de Beneficencia y Maternidad de la Habana nos ruegan en atento escrito que firma César Mori, Alumno de 6o. Grado, que hagamos llegar el testimonio de su reconocimiento y vivas simpatías a cuantas personas se interesan por la creación del Hospital Infantil de Tuberculosis.

El nuevo centro que se proyecta ha de remediar la situación de muchos niños enfermos y en el mismo sanarán aquellos cuyo mal se encuentra en las primeras etapas o sólo tengan predisposición al mismo.

Reo de homicidio en libertad por la Sala del Supremo

Se le exige para ello una fianza. Condenado a años, pero triunfó un recurso

La Sala de lo Criminal del Tribunal Supremo ha dictado resolución declarando con lugar el recurso de Habeas-Corpus establecido por el doctor Octavio Barrero Velasco, letrado de Santa Clara, a favor del reo del delito de homicidio con la circunstancia incompleta de legítima defensa Octavio Linares Blázquez, y ha dispuesto que el mismo goce de libertad provisional mediante fianza de $2,000, revocando, en consecuencia, lo hecho por la Audiencia villareña, que negó la expresada libertad.

Linares Blázquez fué condenado por la repetida Audiencia a cuatro años, dos meses y un día de prisión correccional, por el citado delito, pero había establecido recurso de casación por infracción de ley, y de ahí que el Supremo ha resuelto que disfrute del expresado beneficio, pues aun tratándose de la imputación de un delito grave definido en el Código Penal de 1870, dice la Sala entre otros fudamentos, en razón precisamente del carácter aflictivo de la pena correspondiente en cualquiera de sus grados, ello permite, ante la realidad de la sanción que le ha sido impuesta por el tribunal de instancia y como ya lo ha declarado el Supremo en diversas resoluciones, considerar la naturaleza de la pena imponible en el caso de autos, que a simple vista se observa, de carácter correccional, propio de los delitos de esta índole.

Designado el doctor Agustín Canteñs, Presidente de Sala

La Sala de Gobierno Especial del Tribunal Supremo ha designado al doctor Agustín Canteñs del Calvo, actual Magistrado de la Sala Primera de lo Civil de la Audiencia habanera, para el cargo de Presidente de la misma, en sustitución del Dr. Gustavo F. Arocha Llaneras, que falleció recientemente. La designación del Dr. Canteñs ha sido bien acogida en los centros judiciales y forenses, pues se trata de un funcionario del Poder Judicial de vasta experiencia y capacidad, habiendo desempeñado numerosos cargos en el mismo.

El pésame del Colegio de Abogados por la muerte del Dr. Arocha

En la última sesión celebrada por la Sala de Gobierno de la Audiencia se conoció del pésame enviado a la misma por la Junta de Gobierno del Colegio de Abogados de la Habana, de la que es Decano el doctor Manuel Fernández Supervielle, con motivo del fallecimiento del doctor Gustavo F. Arocha, Presidente de la Sala Primera de lo Civil de ese Tribunal. La Sala acordó mantener un minuto de silencio como homenaje a la memoria del repetido doctor Arocha, dar las gracias a la referida Junta de Gobierno del Colegio de Abogados por su pésame y comunicar el acuerdo, en sus dos manifestaciones, a la señora viuda de Arocha.

La propia Sala de Gobierno designó al doctor Angel Pardo López, joven letrado de esta capital, para Juez Municipal Sustituto de Santiago de las Vegas; también a los doctores Benjamín de Zayas y Carlos M. Gutiérrez para Juez Municipal Sustituto de Güines y Nueva Paz, respectivamente.

SEÑALAMIENTOS PARA HOY EN EL TRIBUNAL SUPREMO Y LA AUDIENCIA

Tribunal Supremo

Recurso de inconstitucionalidad del procurador Víctor M. Perea, a nombre de numerosos ciudadanos contra el decreto 522 de 18 de enero de 1936, y otros sobre cuotas azucareras. Letrados, Carlos M. de la Cruz por los recurrentes y Otto B. Obregón y José E. Gorrín por los no recurrentes, dirigiendo dicho último letrado al Instituto Cubano de Estabilización del Azúcar.

En la Audiencia

Salas Primera y Segunda de lo Civil, no hay señalamientos.

Sala Primera de lo Criminal: Pedro Morales y Manuel Vega, por daño a la salud pública, defensores Pérez Artecne y Arango.

Sala Segunda de lo Criminal: Francisco Saldaña, robo; defensor

Regale Perfumes

A través de los tiempos y de las costumbres el regalo de perfumes conserva el prestigio de una significación particularmente grata a la sensibilidad femenina.

El perfume es, por ello, el regalo femenino por excelencia.

¡Regale perfumes! El Encanto le ofrece los perfumes franceses más exquisitos, los más solicitados por el buen gusto femenino.

Prestigie sus regalos con la etiqueta distinguida de El Encanto Habana

NUIT ESPAGNOLE, de Le Clairac:
Desde 2.00 hasta 8.00

KISMAJU, de Le Clairac:
Desde 2.00 hasta 8.00

FORBIDDEN LOVE, de Le Clairac:
Desde 2.00 hasta 12.00

NUMERO 85, de Le Clairac:
Desde 2.00 hasta 8.00

"PRETEXTE" y "SCANDAL", de Lanvin:
Desde 2.25 hasta 10.00

"ARPEGE", de Lanvin.
Desde 3.00 hasta 15.00

"RUMEUR", de Lanvin:
Desde 2.25 hasta 10.00

"MY SIN", de Lanvin:
Desde 2.00 hasta 15.00

¡Santa Claus llega el sábado por la noche!

Pero ya tiene en el Cuarto Piso de EL ENCANTO todos los juguetes que trae para los niños de la Habana.
¡Apresúrese a separar los de sus hijos! ¡No espere a mañana! EL ENCANTO se los envía a su casa el día que usted nos indique.

Grandes Colecciones a
40, 75 y 95c.

Blanca Nieve y los 7 Enanitos.

Enanitos de pasta irrompible con trajes de terciopelo en colores. De 9 pulgadas de alto **1.25** cada uno. De 11 pulgds, de paño, **2.75** cada uno.

Blanca Nieve, también de pasta irrompible con vestidos de moiré amarillo o rosa, con corpiño de terciopelo, en 11 pulgadas **2.75.** Con pelo natural y ojos movible, de 13 pulgadgas, **4.25**; 16 pulgadas, **6.50**; de 24 pulgadas, **14.00**

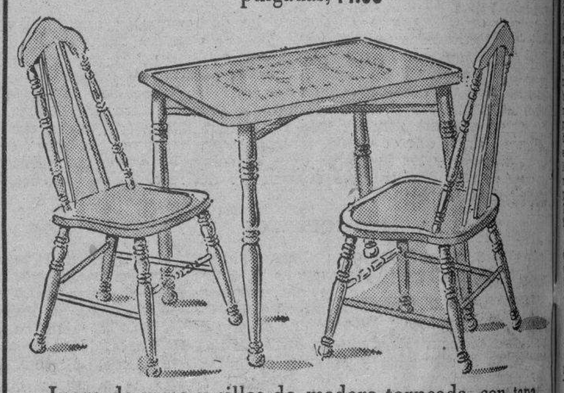

Juego de mesa y sillas de madera torneada, con tapa de metal y abecedario, esmaltada en verde o azul. Alto de la mesa: 22 pulgadas _____ **10.75**
Otros modelos, desde **8.00**

Debuteen (debutante), la última creación de "R. and B", de pasta irrompible, con ojos, piernas y brazos movibles; vestido de tul de seda, capa de armiño y zapatos de tisú; pelo natural.
Alto: 18 pulgadas **8.50**
20 pulgadas **11.50**
23 pulgadas **16.50**

Juego de base-ball compuesto de traje, gorra, guante y pelota. Tamaños 6, 8 y 10 años. ____ **2.50**
Con las mismas piezas, pero de superior calidad, tallas: 12 y 14 _____ **3.95**

Camión de volteo de hierro pintado en rojo y amarillo combinados. Largo: 25 pulgadas **2.50**
Otros estilos, desde **40c.**

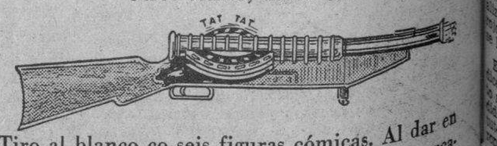

Tiro al blanco co seis figuras cómicas. Al dar en el blanco se paran dichas figuras y queda marcado el número de tantos ganados. La escopeta carga siete balas de corcho inofensivas. Largo: 24 pulgadas _____ **1.50**

Cuarto Piso.

El Encanto

M.E.C.D. 2016

OA. SECCION Z

TELEFONOS:
Dirección M-2856
Jefe de Redacción M-1287
Sección de Sports M-7912

DIARIO DE LA MARINA

TELEFONOS:
Quejas M-7911
A. Clasificados . . M-7915

OA. SECCION Z

AÑO CVI — ACOGIDO A LA FRANQUICIA POSTAL — LA HABANA, MIERCOLES, 21 DE DICIEMBRE DE 1938 — EL PERIODICO MAS ANTIGUO DE CUBA — PAGINA QUINCE

EN LOS ESTADOS UNIDOS SE REALIZA INTENSA PROPAGANDA PARA LOGRAR UNA AYUDA MAS INTENSA DE ESA NACION A LOS MARXISTAS ESPAÑOLES

El gobierno americano ha recogido sus pasaportes a los ciudadanos que llegaron de luchar en la zona roja

Según el «Herald Tribune», era un grupo de hombres jóvenes con cara de viejos y algunos mostraban prueba evidente de sus heridas. No tienen demasiadas simpatías ni apoyos

NUEVA YORK, diciembre 20. SE. (Por F. Larcegui).—Por ironía de la suerte de esos izquierdistas que fueron a España a luchar con los rojos, 149 de ellos llegaron a Nueva York, en el vapor «París», con personal de la armada francesa, que los condujo por acto de autoridad del Gobierno de Daladier en defensa contra el comunismo francés.

Según el «Herald Tribune» «era un grupo de hombres jóvenes con caras de viejos y algunos mostraban prueba evidente de sus heridas. Muchos habían convalecido de lesiones en el cuerpo que no eran visibles».

A recibirlos fueron, según el cálculo más favorable, unos dos mil manifestantes, incluyendo las familias y amigos. Esto y el hecho de que el Departamento de Estado les recogió sus pasaportes por haber violado la ley de neutralidad que no permite a ciudadanos ir a luchar con fuerzas extranjeras, prueba que esos voluntarios de las brigadas internacionales no tienen demasiadas simpatías ni apoyo.

No cejan, sin embargo, los amigos de los rojos españoles y van a intentar ahora hacer que se levante el embargo que pesa sobre la exportación de armas a España. Aleccionados o coincidiendo con los deseos de esos amigos del comunismo, los repatriados llegados no dejaron de hablar de que el gobierno de Barcelona va a ganar la guerra, pero agregando que no tienen armas ni aeroplanos, en comparación con los que posee el general Franco. También hicieron especial hincapié en la escasez de comida que hay en la España sometida al desorden rojo, circunstancia ésta de las necesidades allí sentidas, que se utiliza desde hace algún tiempo para hallar en la natural compasión y hombría de bien del pueblo norteamericano simpatías y apoyo, que no faltará quien utilice para hacer cuanto sea posible para ayudar la ya perdida causa de los rojos en España.

Porque, siendo triste la escasez y aun hambre de la zona roja, es uno de los motivos que deberían mover al Gobierno de Barcelona a reconocer que ha perdido la guerra, y que podría probar ante el mundo que si tuvieron inaudita crueldad para asesinar a cientos de miles, no quiere ahora aumentar el número de víctimas, hallando en una rendición noblemente aceptada, un tanto de disculpa por los pasados «lamentables excesos», según acaba de calificarlos el propio Indalecio Prieto al pasar por Nueva York, camino de Santiago de Chile.

Desde los tiempos más remotos muchas guerras se han ganado por la escasez de alimentos a que los sitios de ciudades sometían a las poblaciones civiles. Todos los generales han contado con este factor, y bien puede contar ahora con el mismo el general Franco para acabar de imponer la paz. Los aliados, durante la guerra mundial, sometieron a los Imperios centrales de Europa al más terrible bloqueo, y a nadie se le ocurrió entonces acudir en auxilio de la pobre población civil, pues ello habría sido considerado por Francia y por Inglaterra y por los Estados Unidos un acto de intervención a favor de sus enemigos.

Algo puede hacerse y es aconsejar la paz a los que tan cruelmente en el lado rojo continúan la guerra, sin medios para sostenerla y sin haber sabido organizar su territorio en forma que pudiera mantener su población, pues únicamente la vega de Murcia y la de Valencia, si no fueran tan rojos incluso en esta incapacidad para organizar, de allí habrían podido sacar alimentos bastantes para mantener a su población civil, aumentada cruelmente no por refugiados del lado de Franco, sino por arrastrados a la fuerza en las retiradas de sus tropas en derrota.

En los Estados Unidos se dice que hay que tomar las cosas con esa forma noble con que aquí saben perder y reconocerlo al jugar a toda clase de deportes. O como los franceses en la esgrima, reconociendo haber sido tocado el que lo ha sido.

Los intelectuales puertorriqueños acaban de publicar un manifiesto al Presidente Roosevelt, en el que con bellas palabras de confraternidad hispana, solicitan la atención a favor de la paz en España. También se dirigen a los intelectuales de Hispanoamérica solicitando cooperación. No parece que los que hablan la misma lengua necesitan más que dirigirse directamente a la tierra de donde salieron los que trajeron este bello idioma a este Continente. Y directamente harían obra de humanidad haciendo comprender a los que en el mejor caso pueden ser calificados de testarudos, que llegó la hora de hacer la paz, reconociendo haber perdido la guerra. La generosidad española del vencedor hará el resto.

INFORMAN LOS CONSULES EN ESPAÑA DE LA SALIDA DE VARIOS COMPATRIOTAS

En la Secretaría de Estado se han recibido los siguientes despachos cablegráficos enviados por los funcionarios diplomáticos y consulares acreditados en España:

MADRID. El Encargado de Negocios de Cuba en España, con residencia en Madrid, ha informado que Luis Tuga Lamelas se encuentra bien y desea le remitan fondos; que Evarista y Clara Schavarri se hallan indocumentadas y están gestionando se les concedan pasaportes españoles; que María Henares viuda de Nuevo ha sido atendida y se le está gestionando el pasaporte; que Carmen Guerrero Compañería, se encuentra pendiente de que se le vise el pasaporte; que ha sido cumplimentado el encargo de la señora Dolores Abreu, que en cuanto al encargo para el señor Bartolomé Gómez Sánchez, residente en Alicante, se está esperando la oportunidad de entregárselo personalmente por ser el único medio factible para hacerlo; que Sánchez Pendá, esposa e hijos se hallan en espera de que se les visen los pasaportes; y que salieron vía Orán, Argelia, las siguientes personas: Alejandro Solís y esposa; Francisco Giménez Ontivero y Carlos Beca.

BILBAO: El Vicecónsul encargado del Consulado de Cuba, ha comunicado que se están haciendo gestiones en favor de José Entrecanales y de Francisco Uribe Riaño.

CABLEGRAMA DE MARSELLA: El Cónsul ha informado que José Deix Pablo desea embarcar para Cuba, y que ha sido libertado el señor Guillermo Pérez.

COMITE NACIONALISTA ESPAÑOL DE CUBA

Aguinaldo al soldado de España

Primer embarque: vapor «Memel». Efectuado el 19 de noviembre de 1938:

18.100 Tabacos elaborados.
44.325 Cajetillas de cigarrillos.
1.386 Paquetes de picadura de tabaco.
23 Pacas de picadura de tabaco con 4.370 libras.
59 Tercios de tabaco en rama con 12.095 libras.
112 Cajas de guayaba con 15,843 libras.
240 Latas cascos de guayaba.
20 Sacos de café con 4,057 libras.
2 Cajas de misceláneas.
10.704 Litros de ron.

Segundo embarque: Vapor «Iberia». Efectuado el 3 de diciembre de 1938.

14.700 Tabacos elaborados.
2.225 Cajetillas de cigarrillos.
527 Paquetes de picadura de tabaco.
61 Pacas de picadura de tabaco con 10,980 libras.
49 Cajas de guayaba con 6,824 libras.
15 Sacos de café con 3,000 libras.
50 Docenas de sábanas.
1 Caja de ropa surtida.
9.550 Pastillas de jabón.
576 Laticas de betún.
100 Latas de café.

Total de bultos: 691, que pesaron 11,000 kilogramos.

NOTA: En próximo vapor enviarémos un resto de mercancías que no pudieron ser embarcadas y que consisten de los siguientes renglones:
40.000 Libras de café.
2.500 Cajetillas de cigarros.
1.000 Tabacos elaborados.

LOS UNICOS MUCHACHOS QUE NO FUERON A LAS CLASE EN PARIS EL DIA DE LA HUELGA, ERAN MARXISTAS ESPAÑOLES

Jefes y oficiales procesados por el desastre del Ebro

Un periódico francés dice que se intensifica el paso de armamento para los rojos

PARIS, diciembre 20. (SE).—El señor Fernand-Laurent, diputado, consejero municipal de París, ha dirigido al Prefecto del Sena una carta en la que declara haber comprobado con satisfacción y sin sorpresa que en las escuelas primarias del barrio de la Muette todo el personal pedagógico estuvo en su puesto el día de la huelga, así como la población escolar.

En cambio, 39 alumnos que pertenecen a la «Casa Española» de la calle de la Pompe, casa que depende del «gobierno republicano» de Barcelona, no asistieron a clase.

El señor Fernand-Laurent concluye:

«No puede usted ignorar, señor prefecto, que la organización de nuestras escuelas primarias municipales se ha hecho muy difícil a consecuencia de la insuficiencia de locales y del gran número de demandas que nos llegan de familias francesas. Hemos dado, con gran generosidad—costosa para los contribuyentes—, entrada en nuestras escuelas a niños refugiados españoles. Estimaréis, sin duda, como yo estimo, que es inadmisible que se nos pague esta hospitalidad dando a los niños franceses un ejemplo deplorable de inlisciplina.

«Tengo el honor de preguntarle, señor prefecto, qué sanciones piensan tomar contra estos alumnos, cuyo sitio sería ocupado inmediatamente por niños y niñas de familias francesas».

Jefes oficiales procesados en Barcelona por el desastre del Ebro

PERPIÑAN, diciembre 20. (SE.)—Se confirma con carácter oficial, según informaciones de Barcelona, que después de las derrotas sufridas por el ejército marxista en el Ebro y el Segre ha sido preciso llevar a cabo una importante reorganización del ejército de Cataluña.

Los rojos siguen recibiendo material de guerra, por Francia

PARIS, diciembre 20. (SE).—El diario «L-Action Francaise» publica una información por la que se hace constar que se intensifica el tráfico de material de guerra con destino a los rojos por Marsella y Cerbére.

Cita nombres de barcos que partieron de puertos franceses con pabellones de otros países, pero con tripulación francesa.

El mejor presente para PASCUAS

Cumplimente a sus amistades y estimule a sus empleados obsequiándoles billetes de Lotería para el Gran Sorteo de Navidad.

PREMIO MAYOR: $150,000

PRECIOS ESPECIALES A REVENDEDORES DE TODA LA REPUBLICA.

Regale medio billete y resérvese otro medio del número que adquiera en

LA DICHOSA — OBISPO Y COMPOSTELA. Telf. A-6770. Apartado 748, Habana.

«REPORTAJE DOCUMENTAL»

«Mi vida llegó a estar en peligro directo y constante y me parecía estúpido dejarme asesinar a la vuelta de una esquina», sigue diciendo el comandante Rexach

(Fin del Capítulo anterior)

La odisea de persecuciones, procesos y encarcelamientos, que me hicieron sufrir los políticos del primer bienio de la República, fué para mí más penosa a partir de Noviembre de 1934, a raíz de las elecciones que dieron el poder a las fuerzas derechistas. Mi vida llegó a estar en peligro directo y constante. Me parecía estúpido dejarme asesinar a la vuelta de una esquina y consideré criminal e infructuoso entablar con mis enemigos, que conocía, un diálogo de pistolas. Por espacio de un año me resistí a salir de España. Pero al fin hube de expatriarme. En Diciembre de 1935, embarqué en Santander con rumbo a América. Nada podía (desde mi desinteresada posición, no partidista) hacer por mi Patria.

EL PUEBLO NUNCA SE EQUIVOCA... LO EQUIVOCAN

Los primeros meses de la Revolución

Desde el 16 de Febrero 36, fecha en que se celebraron las elecciones que habían de devolver el poder al Frente Popular hasta últimos de Junio del mismo, época en que yo, a mi regreso de Colombia, desembarqué en España, habían transcurrido cuatro meses y medio. Al poner pie en tierra, lo hice convencido de que los políticos republicanos, enriquecidos por la experiencia anterior, habrían procedido en su corto mandato con energía y acierto, desechando tácticas que, en el curso de su primer bienio de Gobierno, dieron como fruto la división de la opinión pública española, enajenaron a la República la simpatía y apoyo de las fuerzas políticas derechistas y se malquistaron, también, con los núcleos obreristas del ala izquierda, arrastrando a España al odio y a la desesperación. Pensé, que habrían cambiado los procedimientos y que se habían corregido los hombres. Creí encontrar el Ejército incorporado al régimen por haberse dado al olvido las antiguas prácticas demagógicas de injuria y persecución a las instituciones militares; creí desaparecido el favoritismo y las camarillas republicanas y socialistas. Y, al mismo tiempo, me imaginaba que, dentro de las corrientes de cordialidad y de justicia necesarias para la reconciliación nacional, los políticos a quienes el pueblo acababa de confiar, una vez más, sus destinos, limpios de las viejas debilidades, sabrían mostrarse firmes y enérgicos con los que, sin razón ni motivo, intransigentes o locos, persistieron en mostrarse enemigos irreductibles de la República. Sí, todo esto esperaba y creía; por esperarlo y creerlo había abandonado en Colombia intereses que, a pesar de su creación reciente, se prometían fecundos y me aseguraban reposo espiritual, pan y sosiego. Todo lo dejé porque creía posible el resurgir de mi patria y quería, dando al olvido las ofensas e injusticias que anteriormente había sufrido, colaborar en él. Pero no era así, desgraciadamente para España y los españoles. Y pronto tuve de ello la más plena evidencia.

A mi llegada a Madrid fué a visitar a mis amigos. Me puse a su disposición, a la del régimen y a la del Gobierno. A los pocos días, me entrevisté con el Jefe de la Aviación, general Núñez de Prado, a quien expuse mi deseo de ser útil a la República. Me acogió con afecto y me adelantó que, seguramente, habría un puesto para mí en Aviación. Recuerdo sus palabras:

—Mire usted: Navarro tiene en la actualidad dos cargos; es Inspector General de Aeropuertos y Jefe de Barajas. Claro, se da el gracioso caso de que, por esta duplicidad de destinos, Navarro ha de inspeccionarse a sí mismo. Uno de estos cargos puede ser para usted. Puedo proponerlo para el de Inspector de Aeropuertos. Ahora bien: no hay sueldo en el Presupuesto para esta plaza, que se retribuye con una gratificación.

No me guiaban los móviles materiales. Por otra parte, cobraba yo mi sueldo de Capitán acogido a la Ley Azaña. Acepté la propuesta del general. Al salir de su despacho, me encontré en la antesala con Navarro alférez de complemento y aviador de escasas condiciones, pero militante del Partido Socialista y con muy buenos amigos en las altas esferas gubernamentales. Le referí mi conversación con Núñez de Prado y se indignó de que me hubiese sido ofrecido uno de los dos cargos que él desempeñaba. De manera terminante me declaró: que no estaba dispuesto a renunciar a ninguno de los dos.

La misma semana visité de nuevo al general jefe de la Aviación. Núñez de Prado, que estaba ya al cabo de la calle sobre la actitud de Navarro a fin de dar campo a mis iniciativas, me ofreció la dirección de los vuelos sin motor. Era muy poco lo que se había hecho en España en tal actividad aérea y di mi conformidad con el propósito de darle mayor impulso; pero, cuando se me iba a nombrar oficialmente, surgió otro inconveniente; ostentaba la dirección un Capitán de Fragata, aficionado a la aviación y sobrino de un general de infantería. Al enterarse de que iba a ser substituído, puso el grito en el cielo y amenazó con la cólera apocalíptica de su tío.

En estas circunstancias, me encontré en Madrid al Capitán Mellado, gran amigo mío, buen aviador y compañero leal. Ostentaba entonces la Jefatura de las Líneas Aéreas Civiles, uno de los mejores cargos de aviación, desde el que podía trabajarse mucho y con positivos resultados. Me expuso su intención de dejarlo por razones de tipo personal. Nuevamente acudí al general Núñez de Prado, dándole cuenta de la vacante que iba a producirse y presentando mi candidatura para cubrirla. Accedió el general. Sin embargo, tampoco fué para mí. El alférez Navarro se enteró de que Mellado iba a presentar la dimisión, puso en juego sus influencias y se dispuso a ocupar la Jefatura. Las camarillas políticas eran más fuertes que el mismo régimen. El 18 de Julio dió al traste con las prematuras alegrías de Navarro.

Por aquellos días, al finalizar la primera decena de Julio, empezaron a rodar por España los más alarmantes rumores acerca de una supuesta actitud del Ejército. Circuló la noticia por tertulias de café, por las salas de los periódicos madrileños, por los pasillos del Congreso y por las antesalas de los Ministerios. Me puse en contacto con algunos de mis compañeros y obtuve la certidumbre de que, en efecto, los militares, agrupados en la Unión Monárquica Española, estaban decididos a levantarse contra el régimen, con una unanimidad nunca lograda en anteriores sublevaciones. Supe que, salvo cuatro o cinco, todos los generales estaban comprometidos en la intentona que se preparaba y que sólo se había prescindido, con vistas a la acción inmediata, del concurso de algunos a quienes se consideraba apocados, viejos o ineptos. Los militares de la U. M. E. mantenían estrecho contacto con los núcleos de la oposición, de manera especial con aquellos que se mostraban declaradamente hostiles al régimen. La C.E.D.A.—Confederación Española de Derechos Autónomos—, los agrarios, Renovación Española, tradicionalistas, monárquicos de Calvo Sotelo, Falange Española y la J.O.N.S., habían acordado prestar su decidida colaboración a la empresa militar, cuyo triunfo rápido se daba por descontado.

Mientras, la situación social de España era cada día más confusa. Las organizaciones obreras acumulaban problemas al Gobierno, cobrándose así el apoyo prestado a los políticos del Frente Popular en las pasadas elecciones. Los partidos de derechas y algunos del centro —que habían obtenido en las urnas 4.910.000 votos frente a 4.356.000 del Frente Popular— prescindían del Gobierno. Desbordado el Poder Público, las cuestiones se dirimían a tiros por las calles. Se atentaba una noche contra un dirigente obrerista y, a la siguiente, era un hombre de derechas el que se perseguía a pistoletazos en plena Ciudad.

Una ola de inquietud invadía al país. Se sucedían las huelgas, la explosión de bombas, los tumultos y la comisión de atentados. En Madrid el 12 de Julio, al salir de la Comisaría donde prestaba sus servicios, cayó asesinado el Teniente Castillo, de guardias de asalto, conocido por su adhesión al Frente Popular. Su muerte produjo enorme sensación en los medios políticos de izquierda; de modo especial, en ciertos Sindicatos de la U. G. T. En la jornada siguiente, 13 de Julio, el Capitán de la Guardia Civil, Eduardo Condés, perteneciente a una Célula Marxista, acompañado por unos afiliados del partido Socialista a los que se conocía por «Los de la motorizada de Prieto», sacaron de su domicilio al jefe monárquico Calvo Sotelo. El secuestro se realizó utilizando uniformes de guardias de asalto, en compañía de varios números de este Cuerpo y con una camioneta del mismo. Eduardo Condés, hizo uso de su carnet de Capitán de la Benemérita. En la camioneta, un socialista apellidado Cuenca disparó su pistola contra la nuca de Calvo Sotelo; después, el cadáver fué llevado al Cementerio y abandonado. El Capitán Condés y el socialista Cuenca murieron, un mes más tarde, en los primeros combates del frente de la Sierra.

Antonio REXACH

los lejitimos

HART SCHAFFNER & MARX

últimos estilos de $55.00 A $35.00

TRIANON

Obispo 50

en la casa que hoy está de moda

CONTINUA ACTIVA LA AVIACION DE FRANCO: BOMBARDEO OBJETIVOS MILITARES EN TARRAGONA Y REUS

Las copiosas nevadas y las crecidas de los ríos impiden que se inicie la gran ofensiva nacionalista. Aviación y Armada estrechan la vigilancia sobre el destroyer «José Luis Diez»

PEQUEÑOS GRUPOS DE INDIVIDUOS QUE INTEGRABAN LAS BRIGADAS INTERNACIONALES LLEGAN A FRANCIA

HENDAYA, Frontera Francoespañola, diciembre 20. AP.—La explosión de una mina terrestre en la sección nacionalista de la Ciudad Universitaria es una de las hazañas reveladas por las fuerzas del gobierno rojo según los escasos despachos que han recibido en el día de hoy.

En los centros gubernamentales se dice que las fuerzas que tienen puesto sitio a Madrid han sufrido la pérdida de valiosas paredes del Instituto de Higiene, que se derrumbaron.

Las primeras informaciones daban cuenta de la existencia de fuego intenso de artillería contra las líneas de defensa de Madrid.

Las crecidas de los ríos y las nevadas en la parte del nordeste español impiden aún la realización de la ofensiva por parte de los nacionalistas contra Cataluña, pero trenes motores del generalísimo atacan a Tarragona, Reus, Pineda y otras ciudades catalanas.

Las noticias del gobierno rojo dan cuenta de que los aviadores nacionalistas dejaron caer bombas de 33 libras en Tarragona.

En Reus hubo algunas bajas.

Del frente de Extremadura, al sudeste de España, llegan noticias de un ataque nacionalista en el sector de Cabeza de Buey.

Todo Gibraltar está pendiente de la anunciada salida del destroyer rojo «José Luis Diez»

GIBRALTAR, diciembre 20. (HAVAS) —Parte de la escuadra nacionalista, con el crucero «Canarias» a la cabeza, está a la altura de Gibraltar, esperando la salida del puerto del destroyer rojo «José Luis Diez», del que se sabe que ya ha tomado combustible, bajo la supervisión de las autoridades navales británicas, y está listo para zarpar en cualquier momento en dirección a Valencia u otro puerto de la costa levantina. Unos cuantos aviones nacionales, procedentes de la base de Ceuta, han estado haciendo vuelos periódicos sobre el estrecho, para informar a los buques de guerra fuera de la rada sobre los eventuales movimientos del destroyer gubernamental. En el puerto hay numerosos vapores y otros barcos

Se puede decir que toda la población del Peñón está pendiente del «José Luis Diez», cuya salida se espera en cualquier momento.

Bombardeo aéreo de Tarragona y Reus por la aviación nacional

BARCELONA, diciembre 20. (HAVAS).—Los aviones nacionales bombardearon hoy las poblaciones de Tarragona y Reus, causando bajas. Así lo anuncia un breve comunicado del Ministerio de Defensa, transcribiendo otro del mando de las fuerzas en ambas ciudades catalanas.

No ha ocurrido novedad en el frente

SALAAMANCA, diciembre 20. AP. El comunicado del cuartel general nacionalista dice hoy lo siguiente:

«No ha ocurrido novedad en los distintos frentes».

«Aviación: Hoy bombardeamos los objetivos militares de la estación ferroviaria de Reus y Tarragona así como los aeródromos de Reus y Villalonga. Durante un combate aéreo derribamos un aeroplano enemigo sin que tuviéramos ninguna pérdida».

La ola de frío que pasa por Europa ha llegado a España

BARCELONA, diciembre 20. AP.—La ola de frío que está pasando por Europa ha llegado a España

El Observatorio Meteorológico de Almería da cuenta de temperaturas por debajo de cero.

Dos ligeros temblores de tierra se registraron hoy en Barcelona, uno poco después del mediodía y el segundo a la 1 y 30 de la tarde sin causar daños.

Siguen cruzando la frontera francesa pequeños grupos de voluntarios de las brigadas internacionales rojas

PERPIGMAM, diciembre 20. AP. El gobierno rojo de Barcelona anuncia que ha completado el licenciamiento de los voluntarios extranjeros que formaban parte de sus ejércitos del Norte y que ha enviado a la frontera francesa el último destacamento de cien hombres.

Diecisiete voluntarios fueron rechazados por la policía francesa porque carecían de fondos para trasladarse a sus países respectivos.

Entre los 83 que cruzaron hoy la frontera se encuentran tres argentinos y un chileno. El resto son europeos.

La Comisión internacional que supervisa el licenciamiento de la brigada internacional se ha trasladado a Valencia para comenzar la evacuación de los voluntarios extranjeros que se encuentran en la zona sur. Esas fuerzas serán enviadas en buques de guerra franceses a Barcelona y de allí a Francia por tren.

El contingente de hoy fué precedido por otro que cruzó ayer la frontera y que estaba compuesto de 237 voluntarios, entre ellos 29 americanos y un portorriqueño.

Otros tres que dijeron ser americanos fueron rechazados porque el Gobierno de los Estados Unidos se ha negado a aceptarlos.

El número total de extranjeros repatriados no se ha anunciado todavía

DR. MANUEL VILLAVERDE

De las Universidades de Madrid y de La Habana.
Médico de la Clínica del Profesor Gregorio Marañón, de Madrid.
Medicina General. Secreciones Internas. Consulta previo turno.
Teléfono F-3532.—Calle 17, número 11.—Vedado.

El frío provoca en Europa accidentes y más defunciones

Las luces de señales están congeladas. Descarriló un tren y se hundió un barco

LONDRES, diciembre 20. (AP.)—El tiempo, excesivamente frío y acompañado de tempestades de nieve, está propagando el sufrimiento por toda Europa, causando muchas defunciones.

Las comunicaciones y los transportes están desorganizados. Las temperaturas han descendido a 20 y 26 grados bajo cero Fahrenheit en distintas partes de la Unión soviética. Cerca de 25 personas perecieron en las Islas Británicas, 15 en Bélgica, 9 en Francia, dos en Alemania y algunas otras en la Europa central.

Veinte y cinco pasajeros perecieron ahogados cuando un ferry chocó con una draga en un río de Lisboa y se hundió.

Se espera que el frío durará todas las Pascuas.

Los sistemas de canales de Francia, Alemania y Bélgica están helados. El frío arrancó un rail en Hungría, siendo causa del descarrilamiento de un tren. Las señales ferroviarias en Escandinavia se han congelado, demorando los trenes expresos.

Varios barcos del Mar Negro han trasmitido mensajes pidiendo socorro y se cree que tres marineros, por lo menos, han perdido sus vidas.

Varios incendios y explosiones se atribuyen a las bajas temperaturas.

Veinte desempleados recorrieron las calles llevando letreros en los que se decía: «Deseamos trabajo... Queremos pan».

MEXICO NO HA VARIADO SU ACTITUD EN LO QUE SE REFIERE AL PETROLEO

LONDRES, diciembre 20. (Havas).—Contestando una pregunta del diputado laborista Morgan Price, el subsecretario de Estado, Mr. Butler, reconoció en la Cámara de los Comunes que, en la cuestión del petróleo de México, las autoridades de ese país no habían hecho ninguna nueva manifestación que permita esperar que estén dispuestas a discutir de nuevo la cuestión de las compañías británicas expropiadas en aquella República.

REORGANIZADO EL GABINETE DE SIAM BAJO LA JEFATURA DEL SR. PIPUL SONGGRAM

BANGKOK Siam, diciembre 20. (Havas). — Como consecuencia de haber sido nombrado or el Consejo de Regencia nuevo Primer Ministro, el Ministro de Defnsa Pipul Songgram, ha quedado constituído el Gabinete sianés. Songgram conserva la cartera de Defensa y además de sus funciones de jefe del Gobierno será Ministro del Interior, Luang Pradit Manutham, Ministro de Estado, pasa a ser Ministro de Hacienda

rojas a los extranjeros utilizando la documentación de españoles fallecidos en batalla

M.E.C.D. 2016

TRATAN DEL VIAJE DE LOS NEW YORK YANKEES A LA HABANA EN MARZO

(Por Pedro GALIANA)

Los que durante años se han venido preguntando cómo «batean esos famosos Mulos de Manhattan del coronel Jack Ruppert, héroes de múltiples series mundiales y reyes del baseball en todos los tiempos tendrán un buen chance de verlos en acción, con sus propios ojos, en el mes de marzo del próximo año de 1939, si los planes trazados por el entusiasta Merito Acosta cristalizan como es debido.

Presente en el meeting que celebraron los magnates de las Ligas menores en la ciudad de New Orleans, Merito Acosta sostuvo una larga entrevista con Marse Joe McCarthy, que fué su manager cuando jugaba del Louisville, de la Asociación Americana, y ambos, unidos a Ed Barrow, secretario del club, planearon la visita de los New York Yankees a la ciudad de La Habana, alrededor del 15 de marzo.

Este asunto no es muy fácil de conseguir que digamos. Los campeones mundiales tiene firmado un contrato con la cámara del Comercio de St. Petersburgh, en la Florida, para jugar todos sus matches de exhibición en esos terrenos, durante el entrenamiento de 1939, y hay que conseguir primero la autorización necesaria de esos señores para que el club pueda venir a esta ciudad.

Si ello se consigue, y Ed Barrow sólo está esperando que el coronel Ruppert se ponga bien para convencer a los señores de St. Petes., los Yankees saldrán de su training-camp en dirección a La Habana un jueves a las doce del día, llegarán a Miami por la noche, embarcarán hacia La Habana ese mismo día, siguiendo el nuevo schedule de la P. and O. y estarán aquí un viernes para practicar en el Stadium de La Tropical en horas de la tarde.

Al día siguiente, sábado, el club jugará su primer match sobre una selección cubana, y el domingo se ofrecerá el segundo encuentro contra el mismo team. Esa misma noche, los Yanks retornarán a la Florida.

Merito Acosta está al recibir de hoy a mañana un cable de Ed. Barrow donde éste le confirma todos estos detalles que adelantamos hoy.

Mientras tanto, los fanáticos deben encomendar sus plegarias al cielo para que todo se confirme y pueda cristalizar el viaje de los campeones mundiales, que presentará a todos a Joe DiMaggio, Lou Gehrig, Vernon Gómez, Joe Gordon, Frankie Crosetti, Tommy Henrich, Harry Danneh, Red Ruffing, Billy Dickey y los demás.

PEDRO GALIANA

Desde el Bull Pen

NO BUSQUE ESTO EN LOS BOX-SCORES:

Fred (Carefree) Astaire ejecutó tan admirablemente sus movimientos en el baile del golf, que quiere dedicarse ahora al deporte... Fred cree que puede llegar a un 84... Los expertos estiman que los Dodgers de Brooklyn han hecho muy mal en firmar a Toni Lazzeri para jugar la segunda base en 1939... Dicen que Toni fué causante del descenso que experimentó Frankie Crosetti en 1937, y creen que le hará, también, daño a Leo Durocher... Ray Blades fué el único piloto que no concurrió al mitin de magnates que tuvo lugar en New York, y esto confirma más la creencia existente en los círculos baseboleros que el antiguo outfielder no es más que un «Charlie McCarthy» de Branch Rickey... Los San Luis Browns tienen decidido ya que Buck Newsom y Joe Glenn formarán la batería del club en el partido inaugural de la temporada contra los Indios de Cleveland, el 18 de abril... Los Indios de Cleveland han perdido todo interés en el infielder Eric McNair, y se asegura que el joven player abandonará el baseball, por un año, por no sentirse bien de salud... Jimmy Wilson, que ha sido firmado este año como coach de los Reds de Cincinnati, pudiera aparecer en la lista de jugadores activos del «Querido Cinci»... Jimmy tiene la impresión de que aún puede catchear juegos completos, y McKechnnie piensa aprovechar esa creencia en favor de sus hurlers... Aunque mucha gente cree lo contrario, Joe McCarthy ESTA DISPUESTO a realizar cambios con sus jugadores—siempre que pueda encontrar mejor material para hacer más fuertes a sus Yanks!

Pepito Agüero está jugando tan admirablemente en estos días, que nadie debe extrañarse si supera a Ricardo Morales en los matches finales de la serie de tennis por la Copa Guzmán... Unicamente a base de que les dieran su apoyo para aprobar el baseball nocturno en la Liga Americana, los clubs Cleveland y Filadelfia aceptaron conceder waivers sobre el infielder Zeke Bonura, del Washington... Griffith, detenido y sin poder hacer su esperada transacción con los Giants, tuvo que darle palabra a los oficiales de Cleveland y Filadelfia, de que su club jugaría baseball nocturno, para que éstos concediesen los waivers sobre Zeke... Pasando por encima de Leo Durocher, Larry McPhail ha dicho en estos días cómo ha de trabajar el Brooklyn en la próxima temporada de base ball... Tut Stainback desempeñará el left field... Ernie Koy actuará en el center, con Gene Moore en el right y Fred Sington y Woody Rosen de suplentes... Joe Stripp será propuesto en distintos cambios, pero, si no es aceptado, será retenido como sustituto de Harry Lavagetto... Gabby Hartnett piensa dejar permanentemente a Phil Cavarretta en la primera base... Jim Collins irá al banco... Y, el club no perderá su tiempo en buscar a Fletcher, la primera base del Boston... Los Phils tienen en el mercado a los pitchers Hugh Mulcahy, Claude Passeau y Al Hollingsworth, pero, piden tanto por sus servicios que lo más probable es que los tres muchachos sigan en el «destierro»... Eddie O'Connor, de la MGM, ensaya ahora en el bridge, y no vería con mal gusto la celebración de un campeonato inter-clubs para demostrar que es el mejor jugador nacionalizado... Eddie, incidentalmente, ofreció hace días a un grupo de amigos la preview de «María Antonieta», donde figura la emperatriz del cine, Miss Norma Shearer, y, garantiza que éste es el mayor éxito de MGM por 1938...

Los dos mejores jugadores de football de la Universidad de So. California viven en el mismo cuarto de la Fraternidad, y, aunque parezca mentira, uno es alemán y el otro judío... Al coach Clipper Smith, de Villanova, le han hecho muy tentadoras ofertas para pasar a otras universidades, pero, Clipper dice que tiene a Villanova «muy dentro» para abandonar tan fácilmente el plantel... Y, hay que ver el entusiasmo que tiene Pepe Caminero por esta noticia!... En Filadelfia han informado a los Cubs de Chicago que podrán hacerse de los servicios del pitcher Hugh Mulcahy por $25,000 y el second-baseman Billy Herman... Mientras tanto, Harold Pie Traynor dice que, pese a la entrada de Bonura, los Gigantes terminarán en segunda división en 1939, y afirma: «Si no fuese porque tienen a Terry de manager, los señalaría para el último!»... El jai alai ha vuelto a detenerse momentáneamente en el New York Hippodrome para darle paso a una serie especial de ping-pong, donde se discute el campeonato del mundo... Jugadores americanos y europeos toman parte en el torneo... Joe Louis defenderá su corona tres veces en 1939... Esto ha logrado saberse por boca de Julián Black, uno de sus tantos managers, quien asegura que Joe peleará primero con John Henry Lewis, después con Maxie Baer y más tarde, en septiembre, con el hombre que demuestre mejores condiciones para ese entonces... Si los Dodgers de Brooklyn no logran cambiar al infielder Joey Stripp, conjuntamente con Woody Williams, un infielder y el pitcher Posedel al Filadelfia por Hughy Mulcahy, enviarán al primero a los Bushwicks por una gruesa cantidad de dinero... California ha hecho una oferta de 100,000 pesos al promotor Mike Jacobs a fin de que el famoso empresario presente a Louis frente a Lou Nova en San Francisco durante los meses de la Feria...

Cuando se inicie la serie mundial de 1939, los amplificadores del Yankee Stadium anunciarán las baterías del game de apertura en esta forma: «Attention, please!... Baterías para el juego de hoy!... Por los New York Yankees: Ruffing, número 15, pitcher; Dickey, número 8, catcher... Por el Cincinnati: Vander Meer, número 12, pitcher; Lombardi, número 4, catcher...»

Esto, en opinión de la mayor parte de los expertos de baseball, cuyo parecer ha sido consultado en un interesante poll hecho por una revista de New York... Los comentaristas baseboleros tienen la firme impresión de que los Yanks ganarán fácilmente el pennant de la Liga Americana, mientras los Reds de Cincinnati superarán a los Cubs y Piratas... El orden en que terminarán los clubs, según estos expertos, es:

LIGA AMERICANA	LIGA NACIONAL
1—New York Yankees.	1—Cincinnati Reds.
2—Cleveland Indians.	2—Chicago Cubs.
3—Boston Red Sox.	3—Pittsburgh Piratas.
4—Detroit Tigres.	4—New York Giants.

El noventa y uno por ciento de los expertos dicen que los Yankees «no tienen caída»... Un grupo reducido, empero, cree que el Boston pudiera sorprender... Y un cronista de Milwaukee habla de que los Yanks irán al cuarto lugar, con el Cleveland en el top y el Boston tercero... Mientras, Jack Doyle, que sigue todavía en la Habana, se prepara para dar sus logros sobre la season.

SANTA CLARA Y HABANA CELEBRARAN ESTA TARDE IMPORTANTE GAME

SPORTS — DIARIO DE LA MARINA — SPORTS

PAGINA DIECISEIS — LA HABANA, MIERCOLES, 21 DE DICIEMBRE DE 1938 — AÑO CVI

PEPE MENENDEZ, forward del team Olímpico cubano, puede aparecer en la serie internacional que se avecina, de ser escogido el equipo del Hispano para jugar contra el de Miami.

GANO EL EQUIPO ROJO LA JUSTA DE SOFTBALL FEMENINO

Un rally de 4 carreras al completarse el séptimo acto decidió el encuentro: 16 x 15

Brindando el primer campeonato a la querida Alma Máter, en un día perfecto en el cual se decidieron tres campeonatos con enorme regocijo de la cría estudiantil, y finalizando como todas unas campeonas aprovechando todas las oportunidades que se les brindaron, pese a la reacción de los componentes del team blanco, ganan las rojas caribitas sus dos últimos juegos por apretado score y con ello el campeonato interior de Sotf Ball universitario de 1938-1939. La hermosa labor en el pitching de Angelita Rochietti, fué admirablemente secundada por sus compañeras e influyó mucho sobre el resultado final de la serie; Virginia Torres también pitcheó para ganar, pero le ligaron batazos oportunos a la hora buena, los breaks del juego no la favorecieron, pierde su último juego en el noveno inning, cuando tenía el triunfo entre sus manos con tres carreras arriba, por el coraje y acometividad que demostraron sus contrarias en todos los momentos del juego. Febes Espinosa resultó la champion bat con un alto average de 548, con 17 hits en 31 veces al bat durante seis juegos, seguida de cerca por Blanquita Fernández León, pudiendo decirse que se decidió por un hit. La labor de todas fué muy buena en general, pero merece citarse en especial, Amparo Fernández, falló dos veces con tres en bases para darle la ganancia a su club, bateó un home run con dos en bases en el primer inning; Alicia de Jong, fildeó admirablemente mejorando cada día más su juego para ganarse un probable puesto en el Varsity; Rissiera Angulo, Angelita López Salas y Nena Angulo hicieron un buen esfuerzo y la plimentosa Bedzaida Remon, una autoridad detrás del catcher. Por las Rojas, Julia Muñiz con muy buenas cogidas, Lidia Balanza tuvo muy buena tarde también cuando evitó que varios batazos se extendieran con trazas de extra bases, Belén Correoso y Santana que progresa cada vez más. En fin, un campeonato simpático, de donde salen las jugadoras del team regular de la Universidad para dar mucha guerra en el próximo año, mientras tanto un bien ganado y merecido descanso por las Navidades y Año Nuevo para todas.

Blanco

	V.	C.	H.	O.	A.	E.
A. de Jongh, 2b	5	2	1	0	5	1
R. Angulo, ss	4	3	1	3	2	1
B. R. León, 3b.	4	2	2	1	0	0
A. Fernández, 1b.	4	3	2	13	1	2
B. Remón, c	4	2	1	2	1	3
V. Torres, p.	4	1	2	1	4	0
A. López, Cf	5	1	0	0	0	1
E. Martínez, lf.	4	1	1	0	0	0
N. Angulo, rf.	4	0	0	0	0	1
Totales.	38	15	10	20	13	9

Rojo

	V.	C.	H.	O.	A.	E.
A. Rochetti, p.	4	2	1	2	11	1
R. Téllez, 1b.	3	4	1	10	0	2
A. Carbó, ss.	5	2	3	2	3	0
F. Espinosa, c.	3	3	1	3	0	0
P. Muñiz, 2b.	4	0	2	1	1	1
E. Espinosa, 3b.	4	1	0	3	0	3
B. Correoso, rf	3	0	1	0	0	0
L. Balanza, cf	4	1	0	0	0	0
A. Santana, lf.	1	3	0	0	0	1
Totales.	31	16	9	21	15	8

Blanco	303	102	6—15	10	9
Rojo	440	103	4—16	9	8

Home runs: A. Fernández, B. Remón; Three Base hits: E. Martínez, A. Rochetti y B. Correoso; Two bases hits: J. Muñiz; Bases robadas: Blanco 5, Rojo 5; Struck out: A. Rochetti 3; Bases por bolas: A. Rochetti 7, V. Torres 9; Umpires: F. de la Torre, Home; M. Rivacobo, bases; Anotadores: Sotto Piña y H. Pipí; Tiempo: 2 horas 18 minutos.

Manolo Barrios y Lewis ganan el partido decisivo de hand ball a Tamalito y L. Castro

Ganaron los azucareros la justa de la segunda división. Los hermanos Félix y Pancho Fernández ganaron la competencia estelar. Detalles importantes. Scores. Comentarios

Con los partidos celebrados el domingo día 18 quedó terminado el campeonato de hand ball (dobles) de la playa, que reunió a verdaderos ases del deporte que ofrecieron emocionantes y reñidos partidos a través de la contienda y en cuya organización se anotó un éxito el popular Dolf González.

En el primer partido celebrado en la mañana, que había despertado enorme interés, pues en él discutían la championabilidad en la segunda categoría dos parejas que llegaron invictas a los finales con siete victorias por barba, Manolo Barrios y Luis Lewis obtuvieron una decisión de 30 por 22 sobre sus fuertes rivales Lorenzo Castro y Cesáreo Alfonso. Los ganadores mantuvieron siempre pequeña ventaja desde la arrancada, y el game se desarrolló bastante parejo durante la primera mitad en la que se peloteó intensamente. Marcando el tanteador 16 por 14 a favor de los azucareros, una ligera llovizna obligó al intendente a suspender las hostilidades, pero tan pronto se reanudó el match, la pareja de la YMCA atacó de nuevo fuertemente para conseguir una cómoda ventaja de 25 por 16. En estas condiciones «Tamalito» Alfonso puso en juego todo su coraje para tratar de impedir la derrota, pero ya el game había adquirido color, y, tras de un prolongado peloteo en casi todos los tantos restantes, Castro y Alfonso capitularon en los 22 tantos.

La combinación de los hermanos Félix y Pancho Fernández ganaron con score de 30 por 16 el partido que tenían señalado con el veterano Angen Oti y Armando Rivas, siendo esta la victoria que necesitaban para que fueron proclamados campeones en la primera categoría. Los ganadores demostraron su mejor clase durante todo el partido, por lo que «Fortyfive» Oti y «Tarzán» Rivas no pudieron presentar verdadera oposición a sus más fuertes rivales. Félix y Pancho demostraron a través de la contienda que integran una pareja muy difícil de batir, pues se llevan admirablemente bien en el juego, siendo Félix un handbolista de fuerte punch y con un saque que hace estragos en la oposición, mientras que Pancho se desenvuelve con gran seguridad en la zaga por su buena colocación, calma y rapidez en pensar la jugada indicada.

El segundo lugar de la categoría estelar correspondió a la pareja integrada por Laureano Domínguez y A. Juliach, que ofreciendo su mejor performance en la justa conquistaron a Manolo Carmona y Adolfo González con score de 30 por 22. El game se desarrolló bastante parejo durante gran parte del mismo, pero tres perfectas dejadas de Laureano y una piña de éste que resultó otra perfecta «dejadita» dieron color al partido que en esos instantes estaba 21 por 22 a favor de Carmona y González. Laureano se presentó seguro y castigó fuerte y Julich se constituyó en una muralla en la zaga; mientras que los ex campeones, que no se encontraban precisamente en su mejor día, no pudieron desarrollar el juego que estuvo a punto de vencer a los hermanos Fernández al principio del campeonato.

Camargo y Justo Fernández ganaron por forfeit a Alejandro Sánchez y Pepe Menéndez al no poder presentarse el valioso basketbolista por encontrarse indispuesto de salud. Este encuentro era para decidir el segundo y tercer puesto de la tercera categoría. Por igual vía, Angel Abad y V. Mirnda vencieron a «Dizzy» Trilla y Luis González en el game que decidía el tercer lugar de la categoría intermedia.

A continuación ofrecemos el estado final del campeonato dando a conocer los primeros, segundos, y terceros lugares en cada una de las tres categorías. Los muchachos se reunirán próximamente en el restaurant de la playa para celebrar un almuerzo homenaje durante el cual serán entregados los premios obtenidos por los ganadores.

Nuestra más sincera felicitación a los triunfadores, al match-maker Dolf González, que con gran acierto dirigió la justa, y al Administrador de la Playa señor Zabala, que brindó eficaz ayuda al desenvolvimiento y mejor éxito del campeonato.

ESTADO FINAL DEL CAMPEONATO DE HAND BALL (DOBLES DE LA PLAYA

PRIMERA CATEGORIA:
1. F. Fernández y P. Fernández.
2. L. Domínguez y A. Juliach.
3. M. Carmona y A. González.

SEGUNDA CATEGORIA:
1. M. Barrios y L. Lewis.
2. L. Castro y C. Alfonso.
3. A. Abad y V. Miranda

TERCERA CATEGORIA:
1. J. M. Fernández y F. Heres.
2. A. Camargo y J. Fernández.
3. A. Sánchez y J Menéndez.

EL CONDE.

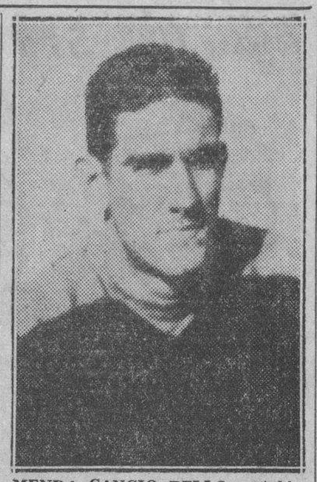

MENDA CANCIO BELLO, notabilísimo center cubano, será uno de los puntales del VTC, en sus próximos matches contra el Kinsport High School y contra el team de la YMCA de Miami.

RECIBE UN MAGNO HOMENAJE EL GRAN UMPIRE GUTIERREZ

El Ayuntamiento de La Habana acordó concederle una mención de honor por su labor

Hasta ahora, los umpires de base ball sólo han recibido en Cuba un sueldo reducido y las protestas e insultos de los jugadores y fanáticos. De nada ha valido que el árbitro haya sido de primera. En todo caso ha sido «el culpable de todas las derrotas» y a él se han dirigido los ataques. Por esto, tiene que considerarse cosa extraordinaria que se haya elevado a la consideración del Ayuntamiento de la Habana, y éste parezca destinado a aprobarlo, un proyecto interesante mediante el cual nuestro Municipio otorgará una mención honorífica, con su diploma correspondiente, a un árbitro cubano, hijo de la Habana, que viene desempeñando esa difícil misión desde hace muchos años.

Nos estamos refiriendo a la moción del Concejal José A. Borges, que pide para Eustaquio Gutiérrez, uno de los jueces que actúan en nuestro base ball profesional, la mención de honor de que hablamos, la cual le será impuesta, según ponencia de la sección de Comisiones, en los momentos de celebrarse uno de los desafíos de base ball más importantes de la presente temporada. Posiblemente, el día de efectuarse el game anual de las Estrellas, en el Stadium de La Tropical.

Para llegar a su petición, el Concejal Borges habla largo y tendido sobre las bondades del umpire Gutiérrez, citándolo como un ejemplo brillante de lo mucho que puede hacer un hombre honrado en un puesto difícil como el de umpire de base ball, donde tiene que sortear tantas situaciones difíciles.

Habla de la distinción recibida por Eustaquio cuando visitó México, que fué nombrado miembro de la Alta Asociación de umpires de la República de los Estados Unidos Mexicanos, después de actuar en aquella nación y en la de Santo Domingo, poniendo siempre en alto el buen nombre de los oficiales baseboleros de este país, que marchan en primera fila en esta rama del sport, por ser hombres de imparcialidad y honradez acrisoladas.

El Ayuntamiento ha tomado ya el acuerdo sobre este particular, concediendo al gran Eustaquio todos los honores que merece, y sólo falta, repetimos, que la Liga Profesional de Base Ball señale una fecha buena,—como la del Juego de las Estrellas—para que se le haga la entrega a esa mención de honor y su diploma correspondiente.

ESTA TARDE

Santa Clara y Habana hoy por la tarde, en un game de enorme importancia

HABANA Y SANTA CLARA, los dos equipos que mayor excitación han proporcionado a los fanáticos en la temporada, chocan nuevamente hoy, a las TRES en el Stadium Cerveza Tropical, para decidir quién se queda en el primer lugar de la contienda.

Hasta ahora los villaclareños guardan una diferencia de medio juego sobre sus rivales más cercanos—los Leones—y pueden caer al segundo lugar si resultan conquistados hoy por la trouppe de Mike González.

Para evitar tal, el manager Lázaro Salazar designará al efectivo Raymond Brown para que ocupe el box de su novena, con lo cual será difícil ganarle al Santa Clara, en tanto que el Habana dependerá de Radcliff o Tomás de la Cruz, que tanto efecto le causa al team de Armitas.

Se afirma que el Habana se presentará hoy con Olivares otra vez en el short stop, mientras Martín Dihigo retorna a la intermedia y Mike reaparece en las coaching lines. El Santa Clara, por su parte, presentará el team completo, cubriendo Gibson la receptoría y Salazar la inicial.

El team visitante jugará mañana jueves y viernes.

Habrá una carrera especial de 100 metros entre los más veloces players en Enero 13

Este evento forma parte del grandioso programa que se prepara para ese día, al efectuarse el choque anual de las Estrellas de baseball en el Stadium de la Tropical. Selecciones

Aunque la comisión encargada de buscarle fecha al juego anual de las Estrellas de baseball profesional no ha podido encontrar otro día libre en el schedule que el viernes 13 del próximo mes de Enero, la afición hará un esfuerzo grande para estar ese día, desde bien temprano en el Stadium «Cerveza Tropical», y se calcula que más de 5,000 fanáticos presenciarán las actividades de los ases de nuestro baseball, que han de proporcionar a todos, esa tarde, su mejor demostración de la campaña.

Se tiene noticias de que vendrán fanáticos de distintas localidades para no perder el espectáculo, que es el más importante de la temporada de pelota. Esa tarde —viernes 13 de Enero próximo— aparte del formidable desafío que han de brindar las Estrellas, habrá una carrera especial de 100 metros, en la que tomarán parte los más veloces jugadores del campeonato; el sensacional Pistón y el formidable Celaya tratarán de superar, tirando con sus cestas, tratarán de enviar la pelota más lejos que Dihigo, Cocaína, Castaños y otros players de enorme brazo... Y se anuncia una carrera entre los umpires de 50 metros.

Los fans, interesadísimos en este programa, que es de ellos, siguen enviando selecciones, las últimas de las que hemos recibido son:

Cienfuegos, Diciembre de 1938.

Sr. Pedro Galiana,
DIARIO DE LA MARINA.

Siendo un fanático 100x100 del baseball, le envío mi selección del juego Estrellas Americanas contra Cubanas.

AMERICANOS

Gibson, c.; Perkins, 1b.; Williams, 2b.; Dandridge, 3b.; Wells, ss.; Bankhead, lf.; Spearman, cf.; Smith, rf.; Brown, p.; Grifith, p.; Radcliff, p.

Suplentes: Radcliff; B. Brown; Martlock. Manager: Wells.

CUBANOS

Hernández, c.; Torre, 1b.; Dihigo, 2b.; Correa, 3b.; Olivares, ss.; Castaños, lf.; Amaro, cf.; Vargas, rf.; Cruz, p.; Monteagudo, p.; «Cocaína» García, p.

Suplentes: Cando López, Roque, Blanco. Manager: Salazar.

Sr. Pedro Galiana.
DIARIO DE LA MARINA.
Habana.

Estimado señor:

Respondiendo a su atenta invitación para formar los mejores teams de estrellas cubanas y americanas, que han de enfrentarse el próximo viernes 13 de enero, en el Stadium «Tropical» le mando mi parecer sobre estas novenas como todos los años he hecho y esperando mis selecciones sean de su agrado me despido,

De usted atentamente y s. s.,
Ernesto García LLOVET,
S/c. Reina No. 40 (altos) esq. a Escobar.

CUBANOS (Manager A. Luque)
G. Torres, 1b.
J. Pérez, 2b.
P. Rodríguez, 3b.
C. Correa, ss.
S. Amaro, lf.
L. Salazar, cf.
Castaños, rf.
S. Hernández, c.
Dihigo, p.

Suplentes: Infielders: J. Rojo, R. Linares. Vargas, outfielder; Pitchers: René Monteagudo, «Cocaína» García y Silvino Ruiz.

AMERICANOS (Manager W. Wells)
J. Gibson, 1b.
H. Williams, 2b.
R. Dandridge, 3b.
W. Wells, ss.
B. Brown, lf.
Bankhead, cf.
S. Spearman, rf.
W. Perkins, c.
R. Brown, p.

Suplentes: Infielder: Radcliff. Pitchers: Grifith, Smith, Martlock.

Amigo Galiana:

Mucho te estimaría si pudieras darle cabida a esta selección de «All Stars» Cubanas. La estoy haciendo según el batting y ielding de cada uno; me parece que en la tercera base el mejor lo es Silvio García.

Santos Amaro, lf.	350 Ave.
Lázaro Salazar, cf.	340 »
Antonio Castaños, rf.	360 »
Gilberto Torres, 1b.	308 »
Correa, 2b.	321 »
Olivares, ss.	272 »
Silvio García, 3b.	... »
Salvador Hdez. c.	319 »

Pitchers: Dihigo, Tomás de la Cruz, M. García, A. Carrasquel, Manolo Fortes.

Suplentes: Vázquez, Vargas, Alvarez, Strike Valdés, Pedroso y Javier Pérez.

Anticipándoles las gracias queda como siempre s. s.,
Antonio VALDES (Quilla).

GRANDES FIESTAS EN EL NAUTICO DE MARIANAO EL 25 Y 31 DEL ACTUAL

La Comisión de Fiestas del Club Náutico de Marianao, está trabajando intensamente en la preparación de las fiestas que se celebrarán en el Club durante el mes actual, entre las que se cuenta la monumental fiesta de Fin de Año, la cual promete marcar un nuevo y mayor éxito entre los muchos ya obtenidos por este simpático Club.

Para el tradicional Día de Navidad por la tarde ha preparado una gran fiesta infantil en la que los pequeños asistentes gozarán ámpliamente de las atracciones que les brindarán entre las que se cuentan un magnífico show e infinidad de valiosos regalos, además del baile que amenizará la Orquesta Diplomáticos de Pego.

GALLOS

Por SILEPER

Algo sobre las magníficas funciones de la «Habana» y de «La Caridad». Otras notas

De magníficas, podemos calificar las funciones del domingo pasado en las vallas Habana y La Caridad. Ambas con público numeroso y escogido. Contribuyó en mucho al resultado de ambas funciones, el cierre de la valla Cuba, que según se nos informó por persona autorizada, es definitivo por el resto de la temporada. Y su público y sus gallerías, reforzaron a las otras dos antes referidas.

Presenciamos de la valla Habana, cinco peleas. La celebrada entre un pollo indio de nueve meses de Mario González, que ganó en la chica a un canelo de Regalado... La de un cenizo de Marcelino Lasa muy bueno y muy ejecutivo que enganchó con la espuela a otro cenizo más oscuro de Ricardo García, decidiéndolo después de salir de la engancha da, en cuatro picadas... La de un indio de Gutiérrez, que ganó ejecutando más, en pelea de regateo a un canelo de Obdulio... La de un Prieto del teniente Valentín, que dió la arteria y las patas a un canelo de Plácido Morales y la de un cenizo de Benito Montes de Oca, que ganó dando mucha espuela a un amarillo de Humberto. Las anteriores, fueron las que vimos: Fueron en total quince. En la Caridad, presenciamos ocho, cuyo resultado, es el siguiente: Un coliblanco de Ignacio Herrera, perdiendo de 20 a 10 con un ojo para la pelea, en una picada, dió una vena para adentro a un indio coli-prieto de Eliseo... Un indio coli-blanco de Máximo García, dando «burro' a un malatobo de Fico, perdió al irseles las dos espuelas... Un prieto de César Garcilaso, perdió con un gallino coli-blanco de Zaragoza.. Un gallino amrillo, de Benito Vega, perdió con un canelo del Sargento Domingo... Un indio prieto de Llerena dió un cielazo decisivo a un indio claro coli-blanco de Domingo... Un indio de Celso Fernández, perdió con un cenizo de Benito Vega... Pareja ésta de gallos valientes... Una gallina apellanada de Juan, desistió ante un indio de Alvarito... Un indio de Faustino Alonso, que cayó al tiro con un muslo pasado (la herida en realidad era más arriba, para la pelea parecía el muslo) de donde brotó un río de sangre, contestó como gallo guapo, con la vena de muerte a un pinto de Arroyito. Un pinto de Trino Suárez Murias ganó a un giro de Máximo García, dándole la vena al tiro. Y un blanco de Benito Vega, al que está madurando a la espuela un indio de Trino Suárez Murias, sin perder la posición, tumba en una picada con la nuca.

En la encerrona del Club Gallístico se anunció la Valla «Villa Mercedes», de Rancho Boyeros, que bajo el comando del capitán Fajardo, nuestro afectuoso amigo, funciona este año, celebrando magníficas encerronas los martes.

Se nota un gran entusiasmo en la afición de altura, porque se rompa pronto el fuego en el Club Gallístico de Pinar del Río, cuya función inaugural, está señalada para el primer martes de enero próximo. Innecesario resulta que digamos que esa función inaugural, como todas las que en ese simpático y acogedor lugar se celebran, será un éxito rotundo.

Y el señor Benjamín José Gutiérrez (Montañéz), nos ruega, que advirtamos a los galleros contratados en el Naranjito y a todos los que allí concurren en sus magníficas encerronas de los viernes, que desde el próximo viernes 23 inclusive, deberán concurrir lo más temprano que les sea posible, pues quiere llegar a efectuar veinte peleas por lo menos. Lo que sería un record.

Complacido.

Azpeitia y Rementería en un partido, mano a mano, hoy en el Frontón Habana-Madrid

Los dos notables zagueros de fuerzas muy equilibradas van a una lucha de gran interés. Pedrito y Gayarre vs. Recalde y Aníbal al tercero, esta tarde, en la popular Bombonera

En vista del buen resultado y de la buena impresión causada por los partidos mano a mano celebrados recientemente, la empresa del frontón Habana Madrid ha preparado otro de singular importancia para esta tarde.

Azpeitia y Rementería se han metido en muchísimos partidos en el curso de la actuación de ambos en la siempre popular Bombonera de Belascoaín y Sitios. Usualmente han intervenido por la nivelación de fuerzas artísticas que existe entre ambos. Y esta tarde van los dos a un partido en que con seguridad habrá emoción, pues ambos están bien preparados para esta lucha cuerpo a cuerpo que se ha preparado.

Buen partido será el inicial de esta tarde con Escarza y Montes en la zaga defendiendo a brazo partido su territorio y buscando una victoria importante para los dos. Cooperando con estos esforzados atletas estarán Salvador y Girón, balanceándose así las fuerzas de este encuentro interesante.

A última hora va un estelar de mucha importancia. Pedrito, que está en su mejor forma, se medirá con Recalde que viene subiendo como la espuma. Y los zagueros serán nada menos que dos rivales tremendos: Gayarre y Aníbal que colorearán de modo notable esta lucha que será un aliciente más en el extraordinario programa que ha preparado Pepe Millán para solaz y esparcimiento de los fanáticos.

Gran partido

Pascau y Trecet, Recalde y Cubota se engolfaron en un combate de excepcional interés en el segundo de ayer tarde. La lucha fué recia y de gran emoción en todo su curso, ocurriendo igualadas frecuentes en el curso de la decena final, es decir, a 20, 21, 22, 23, 24 y por fin a 26.

Trecet jugó el que posiblemente ha sido su mejor partido en Cuba y eso es decir bastante, admirablemente bien secundado por Pascau. Sus contrarios estuvieron a gran altura, aunque Recalde se debilitó algo en los tantos finales. Fueron reciamente aplaudidos los cuatro peloteros por la gran concurrencia que asistió al espectáculo, que cada día gusta más.

RESULTADO OFICIAL DE LA FUNCION DE ANOCHE

PRIMER PARTIDO

	Tantos
Aguiar y Azpeitia, blancos	14
Malluquiza Segundo y Escarza, azules	26

Ganadores: AZULES.

SEGUNDO PARTIDO

	Tantos
Recalde y Cubota, blancos	26
Pascau y Trecet, azules	30

Ganadores: AZULES.

TERCER PARTIDO

	Tantos
Salvador y Solá, blancos	26
Girón y Rementería, azules	30

Ganadores: AZULES.

PROGRAMA OFICIAL PARA ESTA TARDE

(A LAS 3 EN PUNTO)

PRIMER PARTIDO A 25 TANTOS
Salvador y Escarza, blancos, contra Girón y Montes, azules, a sacar ambos del cuadro 14 y medio.

PRIMERA QUINIELA A 6 TANTOS
Salvador, Escarza, Girón, Montes, Azpeitia y Rementería.

SEGUNDO PARTIDO A 30 TANTOS
(mano a mano): Azpeitia, blancos, contra Rementería, azul. A sacar ambos del cuadro 14 y medio.

SEGUNDA QUINIELA A 6 TANTOS
Cubota, Malluquiza, Pedrito, Gayarre, Aníbal y Recalde.

TERCER PARTIDO A 30 TANTOS
Pedrito y Gayarre, blancos, contra Recalde y Aníbal, azules, a sacar los primeros del cuadro 15 y los segundos del cuadro 14.

SORTEOS BENEFICOS

FIJO
97
CORRIDOS
50 : 01

ADMITEN INSCRIPCIONES PARA LA JUSTA CICLISTA QUE SE OFRECE EN ENERO

Siendo deseos de la Dirección Nacional de Deportes el dar calor para levantar el sport del ciclismo, a partir del día 21 del mes de diciembre, en dicha Dirección que radica en el edificio del Palacio de los Deportes y en la Asesoría de Ciclismo, se admiten inscripciones para ambos sexos, mayores y menores, para las competencias auspiciadas por dicha Dirección y que se celebrarán el día primero de enero de 1939, cuyos datos relacionados con dichas competencias y lugar se fijarán oportunamente

El hook de izquierda de Micó fué lo que llamó la atención a los que vieron ayer su training

El campeón de los pesos ligeros de España, hinzo guantes contra Nicolás Luaces, en la Arena Cerveza Cristal. El mexicano Román Chávez aparecerá en el programa del próx. viernes

Ayer vimos a José Micó, el Campeón de los pesos ligeros de España en el training, y garantizamos que es un boxeador que ha de gustar mucho en la Habana. En Micó hay el boxeador de estilo depurado, y hay también el hombre que pega duro, que tiene punch para tumbar. Joe Coego, uno de nuestros lightweights que más fuerte pegan, gusta precisamente por ese detalle. Porqué en la mayor parte de los bouts, el público va buscando el knock-out, que en el boxeo, equivale a la sensacionalidad por ejemplo que hay en el toreo; cuando el toro embiste al torero. Micó hizo ayer guantes con Nicolás Luaces, y quedamos convencidos que todo cuanto bueno de él nos ha dicho Manolo Braña, es ciertísimo. Tiene Micó un hook de izquierda que anonada. Y la verdad es que no sabemos cómo se las arreglará Yanes para poder evitar golpe tan contundente.

Alejandro Yanes, también es de los que pegan duro. El muchacho de Manolo Fernández está en muy buenas condiciones y muy optimista además. Ha de ser una pelea caliente, y en la que el público podrá ver casi con toda seguridad un limpio k.o. Son dos fuertes pegadores, y los dos boxean bastante.

En el semi-final del programa del viernes volverá a pelear uno de los tres boxeadores que nos ha traído Luis Parga, pero que están peleando para la Dirección General Nacional de

DECIDEN HOY LOS MATCHES INAUGURALES DE LA SEASON DE BASKET JR.

Mitin de hoy en la Federación de Basket.

La Federación de basket ball de la Unión Atlética de Amateurs tiene anunciada una importante reunión para esta tarde, a las 5.30 p. m. Dr. Ciso Camejo presidente de la Federación, encarece la presencia de todos los delegados de los clubs interesados en la próxima competencia de juniors. En el mitin de hoy debe acordarse, definitivamente, la fecha de comienzo de la temporada así como el schedule de la misma.

Como se sabe, Vedado Tennis, Universidad, Fortuna, Hispano, San Carlos, Cubaneleco, Teléfonos y Marina están interesados en la contienda que a de librarse entre los clubs de la Habana, mientras Matanzas y el Deportivo de Cárdenas, deciden la lucha del interior.

El All Stars de los Juveniles.

Hasta la semana entrante no podrá reunirse el Comité encargado de selección del team All Stars de los juveniles. Orlando Infiesta, compilador oficial de la jornada que acaba de terminar, entregará hoy las últimas estadísticas de la justa, y los miembros del tribunal seleccionador pedirán algunos días para estudiar los numeritos de los players. Este Comité lo forman: los tres miembros de la Federación, así como los periodistas que cuidaron de la información del basket juvenil, señores Ricardo Menocal, Manolo F. de la Reguera, Alberto Néstor Coronado, Julio Fernández —actuando en representación de Sergio Varona— y, Pedro Galiana.

Deciden el Viernes el Segundo Lugar Juvenil

Para el viernes por la noche, en el floor del Cubaneleco, está fijada la decisión del segundo lugar del campeonato juvenil de basket ball Esa noche, en un programa doble jugarán los teams del Deportivo de Cárdenas y Hershey, que son los encargados de decidir a qué club corresponde la copa ofrecida para el segundo lugar. En el turno de apertura se brindarán un match de exhibición entre los team femeninos del Deportivo de Cárdenas y Cubaneleco.

El Atlético no sabe aún si va al Senior de Foot Ball

En esta semana decidirá el Club Atlético de Cuba si va al Campeonato senior de foot ball de la Unión Atlética. La enfermedad del coach Pancho Fernández Inda por una parte y la falta de material suficiente para dar a los Caribes una batalla de consideración, de celebrarse el encuentro decisivo de la justa senior en fecha próxima, tiene a los anaranjados en duda en cuanto a la competencia.

Se tiene entendido que los Atléticos abandonarán la idea de competir en el senior, a fin de tener más tiempo para practicar para el match especial que tienen anunciado para el día 15 de enero, en honor de la Federación Médica de Cuba. Para este choque los Tigres quieren presentarle a la Universidad un eleven capaz de derrotarlos, y como su formación requiere tiempo, es casi seguro que los muchachos decidan reservar todas sus fuerzas para ese entonces.

La resolución oficial, empero, no se tomará hasta dentro de dos días. Hasta entonces no se sabrá, definitivamente, si el Atlético va o no al senior de foot ball.

Tópicos Futbolísticos

—Siguen los vascos venciendo en México.
—Qué le harán a los gallegos los hispanófilos.. .....
—Los jugadores ticos han revolucionado el ambiente.

Por «PETER»

Los juegos del próximo domingo: Juventud Asturiana y Deportivo Puentegrandes; Centro Gallego y Deportivo Hispano América.

Los Tigres aún no han podido reforzarse, y ya comenzaron a dar qué hablar. El domingo en sus posesiones de El Lucero estuvieron amenazadores durante todo el segundo tiempo, y el pobre Llerandi, de puro nerviosismo, casi por poco acaba con una de las columnitas que hay sujetando las cadenas del campo de los Tigres. Y Lacera, según nos dijeron, se **comió** un tabaco sin encenderlo.

Vamos a ver qué les hacen ahora los hispanófilos a los gallegos.

Matamoros, el nuevo jugador del Deportivo Centro Gallego, que probablemente debutará el domingo, es un excelente muchacho. Y según la muy buena opinión de Tapia, un magnífico jugador. Están, pues, de plácemes los aficionados, y muy particularmente los que simpatizan con las sedas deportivas del club que preside don Eugenio González.

Los asturianos están que no caben en sí de gozo. Por su triunfo del domingo pasado contra el team de los Tigres, y por la primera actuación de Chanclas, el jugador costarricense debutante, que fué buena. Piedra, conjuntamente con Valdivia, ha proporcionado a los astures una tranquilidad que necesitaban. Había algunos de ellos que mordían... pero ya están mansitos como corderos.

El domingo parece que fué día de los panaderos en el Campo Armada.

Zamorita dice que el domingo lo obligaron a descontrolarse porque alguien le dió una patada. Y el jugador costarricense asegura que no hizo nada de esa cosa. «Hice una entrada—nos dijo—y me fuí contra la red, siendo después agredido».

Y como nosotros no somos jueces, suspendemos el juicio por falta de pruebas.

En el futbol se ven cosas curiosas. Unos jugadores que se fajan, son amigos a la ducha, mientras otros no.

Hay quien se faja... y lo mandan a la portería.

¿Qué es lo que más les gusta a los aficionados del Campo Armada? La pizarra anotadora, el reloj a los palcos?

Y ahora vamos a dar la crónica del segundo triunfo del equipo Euzkadi, en el Campeonato de México. Queremos tener al tanto a nuestros lectores de las actividades de los vascos, ya que aquí son numerosos sus partidarios:

«Mientras los de la camiseta verde, los vascos, estuvieron calentando motores, que fué durante todo el primer tiempo, la cosa parecía hasta medio nivelada. Al final de los cuarenta y cinco minutos iniciales vimos que el marcador señalaba un 2-1 a favor del Euzkadi, anotación bastante decente y hasta honrosa para los morenos.

Pero al reanudarse la pelea, la media vasca se plantó en medio de la cancha y no dejó pasar ni el aire. Fué un alarde de sapiencia, de técnica; fué un curso completo de cómo se obliga a una delantera a mover con gracia el marcador. Porque Perico Regueiro, en un plan de jugador fenómeno; Muguerza, el maestro de siempre, y Zubieta, facultades y ciencia, empujaron a su vanguardia sobre la meta de Garfias II y aquello fué un baile Quintín.

Y así vimos pases inolvidables de Luis Regueiro, cañonazos imponentes de Larrinaga, centros precisos y preciosos de Urquiola y Emilín, y a Isidro Lángara llevar la línea como si manejara marionetas.

Las contadas veces que en el segundo tiempo lograba el Atlante llegar al terreno peligroso, Pablito y Cilaurren se encargaban de meter el acelerador para dejar a Blasco sin apuro alguno.

En el primer tiempo el Atlante jugó, si se quiere, hasta con soltura. Pero su delantera desaparecía a la hora de la verdad. Fueron los primeros en anotar y tal parece que se asustaron de esta hazaña. Generalmente los equipos se van creciendo a medida que la anotación los favorece; al Atlante, ayer, le sucedió todo lo contrario.

Fué Canchas quien abrió el marcador a los cinco minutos. Ni que decir tiene que hubo entusiasmo, cohetes y demás demostraciones de la porra atlántica. Cinco minutos más tarde, Emilín eleva suavemente una bola que recibe Lángara, el cual, suavemente también y de aire, la pasa por frente a Garfias, colándola por una esquina hasta el fondo de la red.

Ya a estas alturas se advertía el juego imponente de la media vasca. En la delantera, Lángara y Luis Regueiro rivalizan en servicios maestros.

Por parte del Atlante sólo destacaba la labor muy meritoria de Garfias II. Segundo, que se llevó los aplausos de la parroquia en un tiro muy peligroso de Luis Regueiro y en un remate de cabeza de Lángara, que llevaba el camino de la red.

Como a los 30 minutos, Perico Regueiro, estupendo sirviendo y cortando, manda un balón adelantado que recoge sobre la marcha Larrinaga para finalmar un zapatazo que se convierte en el segundo tanto para el Euzkadi.

Para finalizar el tiempo, el ex necaxista Chanclas, el único que se mueve con conocimiento de causa en la vanguardia azul-grana, manda un zapatazo que Blasco bloquea muy bien por alto. Hay aplausos para ambos.

En la segunda parte, ya lo hemos dicho, los de la camiseta verde se quitaron el pelo y se acabó el Atlante. Solamente Garfias II quedó en la cancha, y solamente debido a su actuación no vimos una catástrofe mayor.

Inició el bombardeo Larrinaga a los cinco minutos anotando un buen tiro desde cerca, y luego, entre este mismo jugador, Emilín y Regueiro completaron los cartones hasta siete tantos.

Unos minutos antes de terminar a Pablito se le pinchó una rueda, siendo substituído en la zaga por Zubieta.

Y eso fué todo.

ATLANTE: Garfias II; González, Islas, Ramos; Sanchomón, Diente, Regueiro; Chanclas, León, Carreño y Grajeda.

EUZKADI: Blasco; Cilaurren, Pablito; Regueiro, Muguerza, Zubieta, Urquiola; Regueiro (L.), Lángara, Larrinaga, Emilín.

TIENE GRAN INTERES LA VISITA DE LOS TEAMS AMERICANOS DE BASKET

SPORTS **DIARIO DE LA MARINA** SPORTS

AÑO CVI — LA HABANA, MIERCOLES, 21 DE DICIEMBRE DE 1938 — PAGINA DIECISIETE

EN UN GRAN JUEGO, CUBA EMPATO CON LOS DEL "MARTE"

La decisión de la serie tendrá lugar el próximo viernes que se jugará el match decisivo

Se puede asegurar que anoche se jugó el más interesante partido de polo nocturno del año. Y no crean que lo decimos porque ganó la Selección Cubana, sino porque en realidad así fué. Los mexicanos parece que venían decididos a meter la serie en la nevera, y en los somienzos del match Gribalba y Villalobos anotaron los dos primeros goals, que nos daban la sensación que eran el inicio de una serie de tantos que iban a anotarse sobre los cubanos, pero, en el mismo primer chukker, los de la Selección Cubana, jugando con un gran coraje, y con un entusiasmo sin límites, no sólo lograron empatar la aotación a dos, sino que antes de que Ruibal tocase el pito para ir al primer descanso, Brown logró llevar la pelota entre los goals para anotar el goal del desempate que tuvo la virtud de entusiasmar a a concurrencia que había anoche en el Campo Cerveza Polar, no muy numerosa por cierto. Los aficionados al polo perdieron el juego más interesante del año, como decimos antes, y perdieron además, un gran chance para lucir todas esas prendas de invierno que durante todo el año permanecen guardadas en los baúles y escaparates. El frío que hacía era muy «serio».

Y a partir del segundo chukker, ya los cubanos aseguraron prácticamente el juego. Sólo se anotaron en este tercer período, que se jugó como todos, con un entusiasmo loco, vimos a Capote, en uno de los lances más peligrosos de los mexicanos salvar una pelota qu parecía ser un goal inminente, el del empate. Oyó una de las salvas de aplausos más entusiastas que se han oído durante la serie. Y en el cuarto y último chukker, hubo un goal más, de Brown, que fué el de la «puntilla», para ganar los cubanos con anotación de 6x3 y empatar la serie Wque se decidirá el próximo viernes.

Heriberto Hernández, el Teniente Capote y Che Brown jugaron un horror. Unicamente así se explica que hayan obtenido un triunfo tan señalado sobre los ases del equipo Marte de México.

CUBA

	Chukkers 1	2	3	4	Total
H. Hernández	0	0	0	0	0
Tte. Capote	1	1	0	0	2
Che Brown	2	0	1	1	4

MEXICO

	Chukkers 1	2	3	4	Total
Tte. Gracida	0	0	0	0	0
Grijalba	1	1	0	0	2
Villalba	1	0	0	0	1

Con el cronómetro en la mano, actuó el Teniente Nápoles. De scorer, Joe Martínez y de referee, para martirio de Coquito Montalvo, el impepinable Ruibal.

El otro match

El juego de apertura, a pesar de la ventaja que sacaron los de la Selección Habana, lo perdieron a última hora con el apretado score de 3x2. A continuación publicamos el score, y cómo se anotaron los tantos.

EQUIPO HABANA

	Chukkers					
1 Collazo	0	x	1	x	0	2
2 Belisario	0	0	x	0	x	0
3 Coco	0	0	x	0	x	0
4 Guzmán	x	0	0	0	x	0
Godol	x	0	0	x	0	0
Del Valle	x	0	0	x	0	0

MARTE MEXICANO

	Chukkers					
1 Cabañas	0	0	0	0	0	0
2 Cap. González	0	0	0	0	1	1
3 Gracida	0	1	0	1	0	2

1er. Chukker.
Goal de Collazo a los 55 sgds.
2do Chukker.
Entra Guzmán por collazo.
3er. Chukker.
Godoy por Belisario. G. del Valle por Guzmán y Collazo por Montalvo. Goal de Collazo a los 3,40 sgds.
4to. Chukker.
Tira Gracida a Goal a los 4.30 sgds.
5to. Chukker.
Goal del Cabo González a los 3.55 segundos.

DERROTO EL TEAM DE ARTEMISA AL TELEFONOS, 5 A 4

Los players telefonistas se están preparando ya para la próxima temporada de base ball

ARTEMISA, diciembre 19. (Trujillo, por correo).—Mario Costa actuó de tapón en el box de los locales y nuevamente dominó a los muchachos del club Teléfonos para darle la victoria final de la temporada al team de Braulio Pereda.

El club local celebró este año un total de 34 juegos y de los mismos ganó 23 y perdió 11. Entre sus triunfos se cuentan tres sobre el Teléfonos, dos sobre Alas de Oro, de Guanajay; dos sobre el Club Auténticos; dos sobre San Cristóbal; dos sobre Piedra, de Guanajay; dos a Atlético de Aldecoa y uno sobre Omnibus Aliados; Fortuna; Casa Blanca Bassallo; Pinar del Río; Castro Poey; Chevrolet; Ruta 43; Universidad (dos). Las derrotas las sufrió así: dos a manos de Regla; tres con Alas de Oro, y una con los clubs Piedra; Omnibus Aliados; Teléfonos; Guanabacoa y Hershey. Este último, 3 por 2 con Natilla en el box, y que los fanáticos tienen oomo una victoria moral.

Pepe Pando fué el héroe de este último juego pues con su segundo hit empujó la carrera decisiva en el noveno. Sánchez y Dibut fueron los más distinguidos de los visitantes, y de los locales Núñez, Costa y Mongo Collazo que bateó de hit para su duodécimo juego consecutivo.

Véase el score:

TELEFONOS

	V.	C.	H.	O.	A.	E.
P. Sánchez, cf.	5	0	2	5	0	1
C. González, ss	3	0	1	1	4	2
V. Santana, rf	2	0	0	1	0	0
J. A. González, 1a.	4	0	0	10	0	0
A. Valdés, 2a.	5	0	0	2	1	0
J. Mercadefe, lf.	3	1	0	1	1	0
P. Dibut, 3a.	1	1	1	2	4	0
A. Alvizu, c.	4	1	1	3	1	1
M. Pineda, p.	2	1	0	0	2	0
J. Puig, p.	1	0	0	0	0	0
Totales	30	4	5	25	12	4

ARTEMISA CLUB

	V.	C.	H.	O.	A.	E.
A. Lara, rf.	4	1	2	1	0	0
J. Pando, 2a.	5	0	2	0	1	0
S. Martínez, 1a.	4	1	0	10	1	0
R. Collazo, lf.	4	0	1	2	0	0
F. Quicutis, cf.	4	0	0	4	0	0
J. Villar, 3a.	2	0	0	1	0	0
R. Núñez, ss.	3	1	1	3	3	0
M. Martínez, c.	3	0	0	4	0	0
R. Vassallo, p.	1	0	1	1	1	0
M. Costa, p.	1	1	0	0	1	0
J. M. Pérez, 3a.	1	1	0	1	1	0
Totales	32	5	7	27	10	0

Anotación por entradas

Teléfonos	011	200	000—4
Artemisa	210	001	001—5

SUMARIO: Empujadores; Quicutis Divut, Vassallo; J. A. González; Sánchez 2 y Pando. Two base hits: Sánchez; Dibut y Pando. Bases robadas: Sánchez; C. González; Dibut; Alvizu; Quicutis; Pérez y Núñez 2. Sacrifices: C. Santana y Lara. Dead balls: Vassallo a Santana. Struks outs: Pineda 1; Puig 2 y M. Costa 4. Pitcher ganador: Mario Costa. Pitcher derrotado: J. Puig. Umpires: R. Atán en home y Ortega en bases. Anotador: José R. Trujillo.

Gilberto Torres, que en nuestra opinión, es el bateador más oportuno de nuestro base ball profesional, ocupará un puesto peligroso cuando el Habana se enfrente de nuevo con los Leopardos, en lo que será la serie más emocionante del presente campeonato. Lo más probable es que Gilberto reciba numerosas bases por bolas de los pitchers contrarios.

AMATEURS ACES Por DAN

—La season de foot ball.
—El All-Stars femenino.
—¿Habrá match Marina-UH?

Según lo que informan los críticos que asistieron al game— (Este comentarista tuvo misión que cumplir en el base ball profesional y no pudo correrse hasta el Stadium Caribe)— el team completo de la Universidad, salvo dos posiciones, puede ser considerado el All-Stars Juniors de la temporada... Estas dos posiciones pueden corresponder a los Tigres del CAC Sergio Varona dice que «Los Caribes han demostrado un positivo adelanto en las bases fundamentales del juego», y, Menocal estima que donde más se destacaron los alumnos del Alma Mater fué, «llevando la pelota en sus off-tackles plays»... En lo que al match de seniors se refiere, los Tigres no están muy seguros de concurrir, pero, en el home de los anaranjados se habla de presentar un buen eleven en el choque que se ha anunciado para el día quince de enero, en opción al trofeo donado por la Federación Médica!... La asistencia al senior se decidirá esta semana!

Frescas todavía del triunfo conquistado en Ranchuelo, donde probaron su clase, ganando invictas la jornada juvenil, las chiquillas del Miramar Yacht Club se disponen a invadir la división de las juniors para imponer otra vez sus condiciones baskebolísticas... Nardo Zapico está seguro de que sus muchachas podrán «pasear tam bién la distancia en juniors', pese a que el Cubaneleco, Teléfonos, Sepúlveda y otros teams, preparan excelentes conjuntos... Yolanda Martín, Blanquita Bravo, Miss Margaret Chapman, Silvia García Navas y Margot Fernández, —esta última del Cubaneleco—forman el All Stars Juvenil femenino de bas ketball por 1938... Yolanda, según todos, es la forfard que más ha gustado en la temporada, por su juego estable, su linda forma para tirar al goal, y sobre todo, por la oportunidad de sus tiradas. Miss Chapman fué la mejor jugadora del campeonato... Una verdadera estrella all-around, y Blanquita Bravo resultó habilísima en el guar ding.

El equipo del club Hispano irá mañana jueves por la noche a Matanzas para celebrar un importante match con el team de esa ciudad... El viernes se decidirá en el floor del Cubaneleco, el segundo lugar del campeonato juvenil de basketball de la Unión Atlética... Jugarán los equipos de Hershey y Deportivo de Cárdenas... En el primer turno jugarán las muchachas del Cubaneleco, con las del Deportivo... Hoy por la tarde se reunirán los delegados de los teams juniors en la Unión Atlética de Amateurs para acordar la fecha definitiva del comienzo de la jornada... También se fijarán los partidos iniciales de la season... Los Caribes de la Universidad son favoritos para cargar con su segundo campeonato consecutivo... Los expertos estiman que Livio Morales tiene a sus hombres en condiciones imposibles de perder... Y, aparte de eso, el squad cuenta con los servicios de Franz Lavernia, lo cual es suficiente...

Los atletas de la Marina están pidiendo un match de football contra el team senior de la Universidad Nacional... Y si este duelo se efectúa, el público podrá vivir convencido de que chocarán los dos mejores elevens cubanos del presente... No estaría mal que, para llegar a la championabilidad cubana la Marina y la Universidad celebrasen una serie de tres games, en el Stadium para ver cuál es, realmente, el mejor equipo de football de Cuba por 1938... Los Caribes tienen este año un magnífico squad... Su back field es uno de los mejores que se han visto en acción en los últimos años y el coaching excelente.. La Marina tiene enorme experiencia, un team de peso, una línea formidable... Dos ends estupendos y un back field de clase, donde figura Bárcenas, que, según sus partidarios es de lo mejor que hay en Cuba en backs en estos momentos... ¿Por qué no se hace algo para llevar adelante la batalla?

El Vedado Tennis Club se levantará extraordinariamente en 1939... Sabemos de múltiples mejoras que se introducirán en el club y tenenemos noticias de muchas figuras de importancia en el sector amateur retornarán al viejo club de Calzada y 12, atraídos por las agradables tardes de la piscina.... Se pondrán de moda las exhibiciones sabatinas de 5 a 7 en la piscina azul, haciendo piruetas en los trampolines las estrellas nacionales, mientras alrededor de pool se sitúan mesas para cocktail... Esto es lo que nos han informado ayer.. Será verdad tanta belleza? El Vedado, incidentalmente, jugará el lunes 25 contra el equipo del Kinsport, y la Universidad actuará el martes 26... Esta es la única alteración que ha sufrido el programa combinado por Raúl Canosa... Los atletas visitantes poseen un team de primera y han de ofrecer a los fans una exhibición de clase en el floor azul... No la pierdan..

DIVIDIERON HONORES LOS FIVES DE BASKET EN LA JUSTA SOCIAL

Los boys del Deportivo Camagüey ganaron el primer game, y perdieron el segundo

Los equipos de Camagüey que toman parte en la zona del interior del campeonato junior de basketball organizado por la Liga Social, registraron una linda división de honores en los encuentros que efectuaron a fin de la última semana.

En los dos matches jugados se vió basket ball de altura, pudiendo afirmarse que los teams de la zona oriental tienen madera para brillar en la categoría de los juniors.

En el primer game el Deportivo Camagüey superó al Ferroviario con score de 30 por 27, después de lograr un primer half espectacular, pero, en el segundo recibieron la derrota con anotación de 29 por 21.

Véanse a continuación los scores de Camagüey::

CLUB DEPORTIVO DE CAMAGUEY

	Fig.	Fog.	Fc.
J. Cento f.	4	1	2
R. Rodríguez f	4	0	1
C. Drake, c	0	0	3
E. Cento g	2	2	1
H. Lavernia g	2	3	3
M. Díaz g	0	0	3
E. García f	0	0	0
Totales	12	6	13

«CLUB ATLETICO FERROVIARIO»

	Fig.	Fog.	Fc.
M. Torres f	0	0	0
J. Zaldívar f	2	1	0
C. Ruiz c	0	0	1
A. Zelada g	0	0	1
E. Naval g	0	0	0
J. Hernández f	4	5	1
A. Rivero f	1	0	3
A. Calvo c	1	1	3
O. Rivero g	2	1	1
D. de la Torre c	0	0	1
Totales	9	9	11

Resultado:

C. Dept. Camagüey	23	7	30
C. At. Ferroviario	9	18	27

Referee: Alejandro Portell-Vilá.
Anotador: Antonio Torres Agulla.
Cronometrista: L. Martínez.
Jugado en el floor del «Club Atlético Ferroviario.
Fecha 17 diciembre de 1938.

«CLUB ATLETICO FERROVIARIO»

	Fig.	Fog.	Fc.
A. Rivero f	3	1	1
J. Hernández f	3	1	0
O. Rivero c	3	1	0
A. Calvo g	0	1	2
D. de la Torre g	2	1	3
E. Naval f	0	0	0
J. Zaldívar f	1	0	1
A. Xelada g	0	0	2
Totales	12	5	9

«CLUB DEPORTIVO CAMAGUEY»

	Fig.	Fog.	Fc.
J. Cento f	1	2	1
R. Rodríguez f	0	3	3
J. Torrens c	0	0	0
E. Cento g	3	1	1
H. Lavernia g	1	0	2
A. Santelices g	0	0	1
M. Díaz c	1	0	1
E. García c	1	1	0
Totales	7	7	9

Resultado:

C. At. Ferroviario	21	8	29
C. Dept. Camagüey	6	15	21

Referee: Alejandro Portell-Vilá.
Anotador: Antonio Torres Agulla.
Cronometrista: L. Martínez.
Jugado en el floor del «Club Atlético Ferroviario.
Fecha 17 diciembre de 1938.

DISCUTIRAN DOS BUENOS TROFEOS EN EL BASKETBALL

Los teams americanos gustarán mucho a los fanáticos, en las exhibiciones que darán

Dos hermosos trofeos serán ofrecidos a los teams que jugarán la serie internacional de basket ball que auspicia la Dirección General de Deportes. Uno de ellos ha sido donado por el Coronel Fulgencio Batista, y, el otro, por el señor Angel Estrugo. Ambos son dos obras de arte en su género y seguramente serán un motivo de orgullo para los teams que logren su posesión.

Otros trofeos serán entregados en la serie internacional entre los equipos cubanos y americanos. La Dirección General de Deportes tiene el decidido empeño de que todos lo participantes de esta gran serie internacional guarden un grato recuerdo de su celebración.

Los seis equipos cubanos que lucharán en la serie están practicando con gran entusiasmo. Tanto los azules del VTC como los chicos del Atlético de Ranchuelo y los fuertes equipos femeninos del Miramar, Colegio La Milagrosa y Cubaneleco celebran diarias prácticas, estando todos los equipos en una forma envidiable.

El floor de la Dirección General de Deportes, quedará completamente instalado el próximo sábado, a fin de que todos los fives cubanos que quieran realizar una ligera práctica puedan hacerlo. Los tableros se están construyendo, esperándola Dirección que estén listos para el viernes.

En todos los clubs y casas de efectos de sports serán puestas a la venta el próximo viernes las localidades. El precio de las mismas es a base de cuarenta centavos el tendido y sesenta las preferencias y sillas de palcos. El Palacio de los Deportes tiene palcos de cuatro y seis sillas. La grada todavía no se ha decidido si se habilitará.

"MELIN" CELAYA, SIN INSOMNIOS, PEGO AYER PELOTAZOS ATROCES

Uriona está desbordado... Entre Celaya y Uriona, vencieron a Elizondo y Ecenarro, dejándoles en 21 tantos. Hoy, juega Ituarte, con Celaya en la zaga, contra Ibarlucea y Ugartechea. Mañana gran cartel y el viernes: Pistón contra una colección de firmas ilustres. Entusiasmo en el Jai Alai

Por ELADIO SECADES

El delantero «Melín» Celaya andaba estos últimos días con la tragedia del sueño.

Iba a la cama a dar vueltas y dando vueltas, veía amanecer y oía el canto del gallo de un vecino suyo que está entrenando un cenizo bien plantado y aliente.

Cuando Celaya subía al comedor del hotel, todos los días hacía el mismo comentario: «Ando sin pegar los ojos. Hacer ya hago por dormir, pero es que dormir no puedo»... Del mismo pueblo y ligado a él por estrechos lazos de un gran afecto, Arnedillo menor le había recomendado mil y un métodos para ir al clinche con Morfeo; y todos eran ensayados por Melín Celaya sin encontrar la solución al terrible insomnio que le llevaba a la cancha con los nervios de punta...

Un alma piadosa se acercó hace dos días al cestista que no podía dormir y puso en sus manos una receta milagrosa. Una cucharadita antes de quitarse los zapatos díjole que era suficiente para que durmiese como un niño recién nacido.

Celaya tomó dos y cuando despertó, preguntó a la carpeta del hotel qué día era. El telefonista le informó que era martes y que tenía partido anunciado. Había que ver con la disposición con que saltó de la cama y se encaminó a la llave de agua a refrescarse las mejillas. Lo que quería era jugar en ese momento tres partidos seguidos. Por la noche fué a la cancha y la medicina que le dió el sueño a él, se lo quitó de repente al pobre Elizondo, que corría en la punta de las zapatillas tratando de divisar la trayectoria de los disparos que salían de la cesta combativa de «Melín» Celaya...

El partido estelar que puso ayer la intendencia, lo perdieron los componentes de la pareja que lo habían ganado en noches anteriores. En aquellas noches en que Celaya le decía maldiciones a la almohada y sus ojos brillaban en la oscuridad de la habitación como brillan los ojos de los cocuyos...

Jugando Celaya de esa manera, era mucho partido por él y por ese Uriona que se ha soltado a pegar como una mandarria y a coger como un chinchorro. Su juego es cosa muy respetable. Tiene piernas y aire para jugar cuarenta tantos y termina los partidos con el mismo brío y con las mismas ganas con que los comienza. Anoche le enviaba a Elizondo mensajes de derecha a todas partes. ¡Vaya trasteo!... Unas pelotas cruzaban por encima de la cabeza del contrario buscando la lateral, otras descendían violentamente a los pies de Elizondo y algunas iban dos paredes, ganando ángulo, piso, red y ¡a otra cosa!... Además de eso, que era suficiente para que el partido se decidiese por el color que lo ganó, Celaya no perdía una y pegaba unos derechazos que provocaban la mentira óptica de que la pelota, en el aire, había dejado de ser redonda para coger la forma geométrica de un dado...

Elizondo y Ecenarro perdieron sin poder conseguir un solo empate... Restituto iluminó estos desniveles en el alto semáforo: 3-0; 8-4; 13-7; 18-11... La candela era superior a la que ayer podían resistir los de la acera de enfrente; y cuando «Melín» y Uriona hicieron acto de presencia en la meta, sus enemigos, Elizondo y Ecenarro, tenían rodados 21 tantos.

Parecía cosa imposible que Celaya y Uriona perdiesen un escalón.... En la decena final, en un solo tanto, Celaya sacó, con la derecha, tres jugadas de dos paredes que tiró Elizondo... «Melín» evitó que la esfera llegase a la red protectora, dando un salto de liebre. Después Uriona devolvió dos bote-prontos con la derecha y un tanto que podían haber ganado en cualquiera de esos lances mencionados, se decidió cuando un pelotazo de revés de Ecenarro describió un arco caprichoso en el rebote.

Uriona está en un desbordamiento y Celaya ha empezado a dormir con tranquilidad. Acaso muy pronto la intendencia tenga que ponerles contra parejas mucho más fuertes que ésta que redujeron anoche. Aunque cabe aquí la observación de que Ecenarro ha dado un bajón y no está ahora como en aquellos días en que se erguía a pelotear contra tríos formidables.

Ugalde y La Paz conquistaron, por tres tantos, el primer partido.

El vecino de La Lisa, miembro distinguido de la fraternidad de la chiva sagrada, ha regresado de New York más seguro, más fuerte y más alegre. Ermua es en ese grupo un zaguero ganador sobresaliente, pero ni él, ni Morales, pudieron evitar ayer que «Mingo» y La Paz se llevaran el triunfo para casa.

Hoy juega Ituarte, el divino Cabezón de Motrico. Ituarte va con Celaya y en la otra pareja se confabulan dos pegadores temibles: Tarzán Ibarlucea y el Prepotente «Joshe» Luis, que está ahora en la primavera de su juego.

Mañana habrá un gran cartel y el viernes, Pistón contra un trío. Pistón contra una colección de firmas de respeto...

El Jai-Alai también tendrá su representación en el Carnaval Deportiva que organiza la Dirección General Nacional de Deportes. El deporte vasco ofrecerá a ese schedulle de festivales un aporte muy valioso.

NUMERITOS DEL ULTIMO CAMPEONATO AMATEUR

Terceras bases

	O.	A.	E.	Dp.	Ave.
I. Rodríguez, CN.	8	14	0	0	1.000
A. Riestra, ADC	2	3	0	1	1.000
D. Quevedo, Y.	1	3	0	0	1.000
F. Sánchez, Y.	1	1	0	0	1.000
A. Ruiz, HSC.	1	0	0	1	1.000
R. Castillo, ADC.	0	1	0	0	1.000
J R. Rodríguez, UH.	0	1	0	0	1.000
O. del Calvo, CAC.	0	2	0	0	1.000
G. González, HSC.	1	1	0	0	1.000
L. Minsal, FSC.	23	54	2	5	.975
J. Estrada, CN.	4	21	1	1	.962
P. Dibut, CTC.	31	71	5	5	.963
P. Ulrich, CAC.	22	45	5	3	.931
F. González, HSC.	21	57	6	3	.929
V. García, R.	23	49	6	3	.923
A. Parada, SP.	50	74	12	8	.912
R. Vega, CN.	23	29	5	4	.912
J. I. Sarasía, UH.	9	10	2	2	.905
A. Fábregas, CS.	16	11	3	0	.900
G. Guerra, UH.	2	7	1	0	.900
E. Estévez, CUB.	27	62	10	12	.899
F. de la Torre, UH.	20	30	6	2	.933
L. Hernández, CN.	0	8	1	0	.889
M. Zaldívar, Y.	36	80	16	3	.879
L. Pérez, SP.	2	5	1	0	.875
F. García, VTC.	29	44	11	5	.869
M. Suárez, ADC	15	33	8	1	.857
W. Fernández, VTC	7	11	3	2	.857
F. Ojeda, CUB.	4	2	1	0	.857
O. Ruiz, ADC.	5	23	5	2	.848
O. Dosal, CAC.	5	6	2	0	.846
L. Marrero, CUB.	12	8	5	3	.800
R. Rosés, CS.	17	22	10	1	.796
M. Ugarte, ADC.	7	6	4	2	.765
J. Tristá, CAC.	1	15	5	0	.762
E. Badell, SP.	2	1	1	1	.750
R. Camiño, FSC.	1	2	1	0	.750
J. J. Torres, CUB.	0	2	1	0	.667
A. Méndez, VTC.	3	4	4	1	.636
A. Gómez, CAC.	0	2	5	0	.286
J. B. Bellido, R.	0	0	0	0	.000

Short-stops

	O.	A.	E.	Dp.	Ave.
A. Cordeiro, FSC.	16	15	0	2	1.000
E. Rovirosa, UH.	10	5	0	4	1.000
J. I. Sarasúa, UH	3	2	0	0	1.000
J. E. Bellido, R.	1	4	0	1	1.000
M. Suárez, ADC.	1	1	0	0	1.000
A. Ruiz, H

UN CHOFER, PARA NO ATROPELLAR A UN JINETE, VOLCO EL CAMION CAUSANDO LA MUERTE A SU AYUDANTE

(COLUMNA SIETE)

LOS JEFES MILITAR Y NAVAL DE ORIENTE AGASAJAN AL COMANDANTE DEL BUQUE NAZI QUE VISITA A STGO. DE CUBA

EL "YAYABO TENNIS CLUB" SE DISPONE A ABRIR SUS SALONES PARA UN BAILE EL SABADO 24

La aristocrática sociedad en junta celebrada hace pocos días, tomó ese acuerdo. Los veteranos de Sancti Spíritus rindieron tributo a los mártires de nuestra independencia

La Directiva de esta aristocrática Sociedad que preside la gentil y distinguida señorita Carmen García Rubio y Escribano, cuyo edificio social se levanta en las márgenes del caudaloso Yayabo, en junta celebrada recientemente, acordó la celebración en sus salones de un gran baile denominado de «Noche Buena», que se efectuará en la noche del 24 de los corrientes, viniendo trabajando afanosamente la Comisión Organizadora para que esta fiesta resulte el acontecimiento social del mes. Dicha institución ha contratado para esa noche a la Orquesta Anacaona, que hace poco obtuvo merecido triunfo por los Estados Unidos. Para este suntuoso baile han ofrecido su asistencia numerosas familias espirituanas residentes en la capital, las cuales, esa noche estarán entre los suyos.

Los salones y pasillos de esta Institución lucirán bellamente engalanados.

Una Velada

En los salones de la Delegación del Centro de Veteranos de esta ciudad, que preside el Sr. Wenceslao González Sori, se efectuó el día 7 del actual una Velada fúnebre en conmemoración de los mártires de nuestra independencia; aniversario de la muerte del Lugarteniente General Antonio Maceo y Grajales y su heroico ayudante Panchito Gómez Toro. En dicho acto tomaron parte distintas personalidades, viéndose concurridísimo y amenizado el acto por nuestra Banda Municipal.

Elegantes Bautizos

El sábado día 3 del corriente y en nuestra Parroquial mayor recibieron las regeneradoras aguas del bautismo, los graciosos niños hermanitos: Amparo Narcisa de Jesús; Esperanza de las mercedes de Jesús; Manuel de Jesús; Pedro José de Jesús y José de Jesús; hijos los cinco de los jóvenes y estimados esposos señores Manuel de J. Villar Meléndez y Celia Díaz y Serrano, siendo apadrinada la primera por los Dres. Felix García Rodríguez y Sra. Catalina Serrano viuda de Díaz; la segunda por el Dr. Clemente Varas Vitimes y Sra. Domitila Meléndez viuda de Villar; el tercero por los Sres. Carlos Leiva Ramírez y la Srta. Carmen Villar y Melendrez; el cuarto por el Dr. Mario García Madrigal y la Sra. María de Jesús Campanioni y el quinto por el Dr. Armando de Lara Alvarez y Sra. Pura Díaz y Serrano. Ofició el Rvdo. P. Bezcano.

Con tal motivo, vióse la elegante residencia de los esposos Villar-Díaz, muy visitada. La concurrencia fué espléndidamente obsequiada, brindándose allí por la eterna felicidad de los nuevos cristianos.

Fallecimiento

A la edad de 84 años ha fallecido en nuestra ciudad la respetable patriota Sra. Rafaela Jiménez Vda. de Ramírez, perteneciente a una antigua y estimada familia espirituana. El acto del sepelio vióse concurridísimo.

Grandiosa Verbena

Los días 25, 26 y 27 de este mes y en los jardines de la quinta «El Acueducto», de esta ciudad, se llevará a cabo la gran Verbena organizada por nuestro Alcalde Municipal Sr Eloy Jiménez Pérez, a beneficio de las obras Pro Puente Público.

Habrá una serie de brillantísimos espectáculos: bazares; magníficas orquestas; Casita Criollia; Restaurant; diversiones infantiles y concursos populares.

Velada en «La Navidad»

En el gran plantel «La Natividad», de los Reverendos Hermanos Cristianos y patrocinada por la Juventud de La Salle, se ha llevado a cabo una hermosa velada a beneficio de los niños del Catecismo Parroquial, habiendo tomado parte en el programa confeccionado alumnos de tan acreditado plantel de enseñanza, recibiendo todos merecidos aplausos en sus labores y siendo presenciada dicha velada por distinguidas familias de esta sociedad.

Fué un gran triunfo para los organizadores de este gran festival benéfico.

Adeudos del Estado

La Secretaría de Obras Públicas del Distrito de Santa Clara, está debiendo aún del Ejercicio de 1935 y 1937, por jornales y materiales de la carretera de Sancti Spíritus a Jíbaro, la suma de $6.111,90. Por las obras de la Avenida de Marcos García, Ejercicio de 1935 y 1936, en jornales, servicios y compras, según pedido de fondos, la cantidad de $1.936-94, desde hace dos años y en la actualidad se ven por las calles de esta ciudad, individuos proponiendo sus tikets al 50 por 100 de descuento y pasando grandes necesidades después de haber trabajado en esas obras rudamente y sin descanso.

Robo a un Chino.

Del tren de lavado de Plácido 7, de la propiedad de Simón Lee fué violentada la puerta de la calle mientras éste se encontraba en el cine, y de una habitación le sustrajeron $495.00 que en distintas monedas fraccionarias allí guardaba, así como alguna ropa. En el lugar de los hechos se personó la Policía, levantándose el acta correspondiente, dándose cuenta al Juzgado de Instrucción.

Serra CARBONELL.
Corresponsal.

DE LA VIDA NACIONAL

Hermosa fiesta católica hubo en Taco Taco

Con motivo de conmemorar el noveno aniversario de su fundación, el pasado día 8 de Diciembre, los Caballeros Católicos de San Cristóbal y en unión de un grupo de los C.C. de Chirigota, que presidió la Sra. Ana Luisa Sánchez de Llera, se celebró en esta localidad en domingo día 11 una grandiosa fiesta católica, que resultó en extremo lucida, admirándose la franca y cordial camaradería que siempre les es característica.

Por la mañana a las 10; llegada de los C.C. de San Cristóbal por ferrocarril, y de los C. C. de Chirigota por ómnibus hasta la Iglesia. El templo, para recibir a tales visitantes, vistió sus mejores galas. Bello conjunto de guirnaldas y flores varias en fondo de palmas arecas hacían más bello el adorno del altar. Inmediatamente, solemne misa cantada por las señoritas Zeida del Valle Cuquita León; María I. Rodríguez, Ofelia Rivero; Zeida Sánchez, Gloria Plasencia, acompañadas al armonium por la sejorita María Josefa Bango y oficiada por el Rev. P. Marculetta, Terminada la misa, elocuentes frases el Rev. M. Paztor Apraiz.

Bautios y Boda

Momentos después hubo bautizos hasta crecido número, y para cerrar con broche de oro dichas ceremonias en la Iglesia y ante la selecta y nutrida concurrencia allí congregada, se efectuó la boda de los estimados jóvenes Lucrecia Avila González y Aurelio Sánchez Canino.

Fueron los padrinos: Francisca Sánchez y Santiago Capín.

Entre las damas allí congregadas, estaban las señoras Sarita R. de Echevarría; María Peza de Blain; Clarita Cabrera de Rodríguez; María H. de Pérez; Eustaquia D. de Pérez; Ana Martínez de Plasencia; Margot Hidalgo de Peza; Cristina Hernández Adelina Rodríguez de Sandin; Nieves Lorenzo de Correa; Natalia Pérez de Delgado; Sra. de Torres; Clara Echenique viuda de Diaz; Aurora Díaz de Bango; Escola Mojena de Martínez; Cristina Echenique de Miranda; Angélica Sánchez de Plasencia; Francisca P. de Rodríguez; Marcelina Mesa de Ramírez; Eustaquia Muñoz de Alvarez; Ana Luisa Sánchez de Llera; María T. Menéndez de Vega; Sra. de Quintana; Cristina Gutiérrez de Rodríguez; Panchita Sánchez de Capín; Alejandrina Torres de Sánchez, Sixta Lemus de Remírez Angelita Iglesias de Brito; Joan Hausto.

Señoritas Bienvenida y Gloria Miranda; Ofelia y Caridad Castañeda; Lucy Maseda; Julia Echenique; Piedad y Georgina Oliva; Josefina Quintana; Alejandrina Ramírez Abreu; Dulce Cairo; Rosa Torres; Virginia Delgado; Emilia Urquiaga; Dora Gómez; Laudelina Garay; Juana Mesa; Estela Soto; Caridad y Agustina Ramírez; María M. y Zeida Castañeda; Julia Díaz; Panchita Miranda; Fina Lemus; Felicia Palacios; Dolores Delgado; Olga Avila; Rogelia Polier; Pastora Delgado; Olga y Carmelina Rodríguez; Felina Delgado; Delfina González; Margot Mederos; María A. González; Nieves Díaz; Ana Hernánde; María Pérez; María Rodríguez; Pastora Pino; Ana Lilia Quintana; Caridad Plasencia; Gloria Fernández; Sara Martínez; Dora Estévez; Agustina Argüelles; Carmelina Palacios; Sofía Sánchez; Berta Echavez; Ana M. Fuentes; Feliberta Pérez; Rosa Díaz; Carmelina Marrero; María T. Echenique; Librada Hernández; Isolina y Caridad Fuentes; Carmelina Soto; Lucrecia Fernández; Evangelina Díaz y Elvira Llanes.

Felicidades a los novios!

Banquete

Terminada la ceremonia y ya en la casa de los esposos Aurora Díaz y Manuel Bango dió comienzo el banquete. En la mesa, bellamente engalanada y servida por las señoritas María Matilde Castañeda; Pastora Delgado; Evangelina Díaz; Estrella Cabrera; Zenaida Masola; Ana Lilia Quintana y María Rodríguez, ocuparon la presidencia el R. P. Monseñor Apraiz; Dr. Manuel Plasencia, Presidente C. C de San Cristóbal; Pedro Sánchez, Presidente de la Juventud Católica; Manuel Santos; del Síndico Provincial; R. P. Marculetta; R. P. Arrua; Nicomedes Berasain; Herminio Díaz; Manuel Bango y Aurora Díaz. Y los siguientes comensales: Dr. F. F. Echevarría; Dora González; Manuel Herrera; Escola Mojena; Nieves Díaz; María C. Gutiérrez; Santiago Díaz; Lino Ramírez; Víctor León; Antonio Sánchez; Agapito del Valle; José Alce; Sra. de León; José A. Fernández; Guillermo Barberia; Pilar Rodríguez; Rogelia Polier; Ramón Rivero; Juan Francisco García; Pilar Sánchez; Francisco Menas; Apolinar Rodríguez; Angel Alce; Sra Martínez; Faustino Caraza; Gloria Plasencia; Estela Soto; Esperanza García; Carlos Martínez; Laura Bueno; Alberto González; Pedro Luís Rodríguez; José Ugalde; Perseverando Betancourtá Narcisa Cruz; Cheo Lorenzo; Ismael García; Félix González; Nieves Carbonell; Delia Sánchez; Zeida del Valle; Ofelia Rivero; Mario Redondo; Angélica Sánchez; Rubén González; Cuquita León; Melba Nodarse; Zacarías Evora; Josefina Quintana; Roberto González; Sra. de Echevarría; Juan Pozo; Manuel Collantes; José Méndez; Mercedes García; María Berasain; Francisco Suárez; Manuel García; Oscar Bec; Ana María Fuentes; Augusto Sánchez; Juana Camacho; Ana Luisa Sánchez; Emilio Garca; Manuel Redondo; Pedro Sánchez; Sra. de Veiga; Zeida Sánchez y Rafael Rivero.

Después del banquete, hizo uso de la palabra el Dr. Plasencia, de la unión de C. C. de San Cristóbal y con elocuentes frases narró desde el día en que hace nueve años, cuando con 29 hombres de San Cristóbal tomaron la comunión ante el altar como inicio hasta la hora presente.

También habló el señor José Méndez. La niña Melba Nodarse recitó: «Plegaria a Dios» y Gloria Plasencia recitó otra bella composición dedicada «A Jesús».

Hizo el resumen Monseñor Apraiz; que en frases sentidas, agradeció las demostraciones de Fé Católica de este pueblo, que tan bién había había comprendido sus palabras de hace nueve años cuando se fundó la Orden de C. C. de Can Cristóbal.

Recordó también frases del R. P. Zabala, que hoy se encuentra en España.

Felicito sinceramente a los organizadores de dicha fiesta, así como a todos los participantes en ella, y especialmente a los C. C. de San Cristóbal, que unen un eslabón más a su cadena de triunfos.

RAMIREZ,
Agente-Corresponnal

SENCILLO HOMENAJE A UNA EDUCADORA RELIGIOSA, en Santa Clara

En ocasión de su onomástico, la virtuosa directora del Colegio Teresiano de esta ciudad, Rvda. Madre Teresa Duf au, fué objeto en días pasados de un sencillo y cariñoso homenaje que tuvo lugar en el amplio patio del glorioso Plantel.

Ante este grato acontecimiento se celebró primero por la mañana en su capilla, una Misa de comuniNn, acercándose al banquete eucarístico numerosas amistades de la festejada, iprincipalmente el alumnado del colegio, que quisieron amorosamente dedicarle la comunión.

Por la tarde, desde temprano, fueron llegando distinguidas familias y representaciones religiosas, para participar del alegre festival organizado en honor de la bondadosa madre todo terneza y dulzura.

Ocuparon la presidencia, el Hno. Miguel, en representación del Colegio de los Maristas; el Hno. de dicho Plantel, Joaquín; el Rvdo. P. Felipe de la Cruz, sacerdote Pasionista, en representación del Rector de la Comunidad que fundara San Pablo de la Cruz; la festejada Rvda. Madre María Teresa Dufau, la Vicaria de la Comunidad Teresiana Madre Palmira Mattos; el Dr. Oswaldo Rodríguez, Juez Bunicipal y otras personalidades que con su presencia realzaron el acto.

Se desarrolló un sencillo y ameno programa, que fué iniciado con el himno Nacional, ejecutado al piano, y seguidamente se ofrecieron los siguientes números: Poesía a la Stma. Virgen, por la Srta. Consuelo Barrero; el coro rítmico «Las Flores», integrado el grupo pior las niñas Josefita Martínez, Mirella González, Hortensia Franco, Rosalina Tomás, Edufina Ortiz, Marta Collado y Cándida López quienes representaban las flores, y las hadas fueron representadas por las niñas Igna Sofía Martínez, Adita Cárdenas, Gladys Artiles, Josefina Sesin, Alicia Suárez y las hermanitas Lilia y Herminia Martínez Otero; de angel, la niña María Alcoz, cuyo número precioso mereció largas ovaciones.

Seguidamente: el juguete titulado «Secreto a voces» por un grupo nutrido de alumnas del cuarto, quinto y sexto grados del colegio; el vals «Brillante», de Chopin, ejecutado al piano por la niña Olga Bobes; el patriótico coro «A mi bandera», por el aula de los niños; «La Comparsa», interpretada al piano por la niña Casañas Castillo que gustó mucho al auditorio; el cuadro en acción «El canto del Pastor», coreado por un grupo de alumnas mayores y pequeñas que recibió justas alabanzas; después la difícil pieza al piano a cuatro manos, titulada «Sonrise D-Avril», de Muarce Depret, por las gentiles señoritas Olga Guzmán e Iris Morales Gómez.

Finalizó la lucida fiesta con el coro «Te amamos», a cargo de todas las alumnas del colegio, recibiendo coniosos aplausos.

Concluida la animada fiesta, usó de la palabra, en nombre de la homenajeada, el Rvdo. P. Felipe de la Cruz C. P., quien expresó la viva gratitud de Sor María Teresa Dufau, ante aquella demostración de cariño y de afecto, refiriéndose después a la importancia que tiene la enseñanza religiosa en el alma de los niños, que se da en los colegios religiosos, dando a conocer seguidamente el alto valor espiral que representa para la juventud, el conocer las virtudes moralees y de prepararse eficientemente para la lucha por la vida. Las palabras breves del joven sacerdote Pasionista, fueron en verdad, una apoteósis magnífica ya que ensalzó con justa frases la benemérita y ingente labor que realizan las abnegadas religiosas de la gran Santa Teresa de Jesús, que coloca bien en alto el prestigio y solidez de la Comunidad Teresiana.

Después la propia Madre María Teresa Dufau fué recibiendo de nuevo las demostraciones de respeto y de cariño de numerosas familias que quisieron patentizar cerca de tan digna religiosa, todo el sentimiento de amistad y de admiración, deseándole venturas personales y larga vida para bien de la Iglesia.

La crónica que fué representada por el que esto escribe, envía a tan culta Madre Teresiana sus más cálidas felicitaciones y su gratitud por las múltiples deferencias de que he sido objeto.

Agradable Sorpresa

Ha sido una gratísima sompresa, la inesperada llegada a esta ciudad de la amable y culta Rvda. Amedia Bermúdez que fuera para complacencia de muchos, entusiasta directora del colegio local Teresiano, al visitarnos de paso para la legendaria ciudad de Camagüey a donde fué a ocupar un cargo por disposición superior de la Comunidad.

Inmediatamente que se supo la grata nueva de la llegada de esta distinguida religiosa, se difundió, rápidamente la noticia, al extremo que a pocos instantes, fueron llegando al colegio numerosas familias y amistades, para dar la bien venida a tan querida Teresiana, que supo durante su actuación entre nosotros, captarse grandes afectos y cariños de cuantos han tenido la honra de tratarla.

Fuimos por el DIARIO DE LA MARINA a saludar a Sor Amelia Bermúdez, y de labios de ella nos enteramos de los grandes acontecimientos católicos presenciados personalmente, en ocasión de efectuarse en New Orleans el maravilloso Congreso Eucarístico de larga recordación.

Siempre tuvo para Santa Clara alentadoras frases de cariño y de agradecimiento, ya que aquí tiene arraigadas simpatías por parte de numerosas personas que admiran las virtudes y la cultura de esta bondadosa religiosa.

Una vez más con la visita inesperada de Sor Amelia Bermúdez, se ratificó de modo público e innegable, el profundo afecto que se le profesa.

Nosotros que conocemos hace tiempo a tan preclara religiosa, al darle nuestra bienvenida de modo respetuoso, hacemos llegar hasta ella nuestros mejores y vivos deseos porque su nueva designación u su nueva estancia en Camagüey le resulte de todo satisfactoria y feliz.

C. Rodríguez de LA CRUZ.

Los periodistas de Ranchuelo darán una magna velada

Los distinguidos y jóvenes esposos Manuel Echevarría y Graciela Romero, han aumentado la alegría de su hogar co nel advenimiento de una hermosa niña.

Nuestra cordial enhorabuena a los felices padres.

Hogar Feliz

Desde la semana pasada se ve alegrado el hogar de los jóvenes esposos Elsa Esparza y Julio Rodríguez con el advenimiento de una hermosa niña, venida al mundo felizmente.

Nuestra cordial enhorabuena a sus padres y abuelos.

Nacimiento

Contemplan llenos de regocijo el feliz advenimiento de un hermoso niño, los jóvenes esposos José A. Ruiz y Amelia Jiménez.

Felicidade

Luz del Alba Ruiz y Jiménez

Esta graciosa niñita hija de mis buenos amigos José Antonio Ruiz y Amelia Jiménez, se encuentra muy mejorada de la enfermedad que hace días viene padeciendo. Nos alegra mucho poder dar la noticia de su notable mejoría.

Recital.

Para una fecha próxima se dará un recital en una de las sociedades locales.

Este será organizado por la Asociación de la Prensa con un programa lleno de atractivos. En mi nota próxima daré más detalles de esta fiesta.

Cumpleños

En días pasados en la morada de la elegante señora Luisa Machín de Gutiérrez se celebró el cumpleaños de la simpática Elvirita Machín León hija amantísima de mi particular amigo de todos los tiempos Dr. Manuel Machín.

Con tal motivo se reunieron numerosos amiguitos ofreciéndole su amantísima tía una piñata que resultó muy animada. Reciban mi felicitación muy sincera

Nestra Velada

La Asociación de la Prensa local que preside el que suscribe estas notas está activando los trabajos y preparativos para ofrecer una Velada Artística con la cooperación de un grupo de bellas y simpáticas damitas, y jóvenes.

Nuestro estimado amigo el joven Manuel Lavandero y nuestro compañero en la prensa José R. Navarro actuarán de Maestros de Ceremonias.

No dudamos que nuestro pueblo acojerá con simpatías y entusiasmo esta magnífica iniciativa de los chicos de la prensa.

En breve daré a conocer más detalles de esta fiesta.

Elecciones en el Liceo.

En días pasados recibí una carta donde me anuncian la siguiente candidatura para las próximas elecciones de la cubana sociedad El Liceo, que con gusto doy a conocer:

Para Presidente el Sr. Salvador González; Vicé: doctor Emilio Cárdenas; Secretario: Luís Zamora; Vice: Dr. Carlos M. Cárdenas; Tesorero: Eleuterio Burgos. Vocales: Armando Solís; Eduardo Salmerón; José Santandreu; Ricardo Reyes; Dr. Ricardo Solís; Edelmiro Núñez; y Julio Alemán.

Hay otra candidatura en la que figura npara Presidente el Sr. Salvador González; Vice: Andrés Casañas; Secretario: Luís Zamora; Vice: Walterio Burgos: Tesorero: E. Burgos: Vocales: Enrique Velázquez; Armando Solís: Dr. Carlos M. Cárdenas; Arturito Alfonso: Ricardo Reyes; Armando Casañas; Emito Cárdenas.

Ricardo Reyes QUINTERO,
Corresponsal

FALLECIO EN EL HOSPITAL, LORA EL JOVEN APUNALADO POR SU HERMANO, EN LAGUNITA

Constituída la Comisión Consultiva para asesorar al Jefe Local de Sandad de Santiago de Cuba. Fué procesado con exclusión de fianza el que dió muerte a Emilio García

PINAR DEL RIO

MUERTO AL VOLCARSE EL CAMION

PINAR DEL RIO, diciembre 20. DIARIO. Habana.—Ricardo Martínez Méndez conducía el camión 68972, llevando de ayudante a Luis Benítez, blanco, vecino de esta ciudad, y como pasajero a Nemesio González, comerciante, residente frente a la portada del Campamento «General Rivas».

En el kilómetro 174 de la Carretera Central, frente a la finca «Tallet», se encontró con un jinete que viajaba en dirección opuesta, espantándose el caballo al pasar el camión, yéndose encima de éste. Tratando de evitar arrollarlo el chauffeur dió un corte violento a consecuencia del cual se volcó el camión, ocasionando la muerte a Benítez y resultando herido el González.

El Juez, doctor Tudurí, actúa en el lamntable accidente.

—Sobre esta ciudad cruzaron hoy los aviones del Ejército que van a Colombia a rendir homenaje a los aviadores caídos en Calí.—Guillermo, corresponsal.

LA HABANA

COBRARAN EL DIA 20 LOS EMPLEADOS MUNICIPALES DE SANTIAGO DE LAS VEGAS

SANTIAGO DE LAS VEGAS, diciembre 20 de 1938. DIARIO. Habana.—En el día de ayer, el Alcalde Municipal ordenó el ingreso en la Zona Fiscal de Bejucal de la cantidad necesaria para el pago del mes actual de diciembre a la Policía Nacional de esta sección, ya q. el próximo da 23 se abrirán los pagos a los empleados públicos.

Es deseo del Alcalde que los empleados municipales puedan cobrar también ese día con motivo de las festividades pascuales.—Manuel Perera, corresponsal.

UNA PAREJA, TRIUNFADORA EN EL CONCURSO DE NAVIDAD DEL TEATRO POPULAR DE SANTIAGO DE LAS VEGAS, CONTRAERA MATRIMONIO EN| SU ESCENARIO HOY, DIA 21

SANTIAGO DE LAS VEGAS, diciembre 20 de 1938. DIARIO. Habana.—El teatro Popular del Centro, lucirá sus mejores galas el miércoles día 21, al celebrarse en su escenario el matrimonio de la feliz parejita compuesta por la simpática y gentil señorita Carmen Capote, y el correcto y querido amigo Félix Jaime Silveira, triunfadores del Concurso de Navidad, llevado a cabo recientemente por este teatro.

El acto tendrá efecto ante el Notario Público, doctor Radio Cremata Valdés, Representante a la Cámara, y firmarán el acta como testigos distinguidas personalidades de esta localidad.

Tanto la Administración del Teatro, como los felices novios, quieren invitar por este medio, a todo el término de Santiago de las Vegas, y en particular a los amigos de los novios.

Pequeña ha de resultar la sala del Popular esa noche, para este gran acontecimiento social. Por anticipado les enviamos nuestra felicitación a tan buenos amigos.—Manuel Perera, corresponsal.

MATANZAS

PROCESADO CON EXCLUSION DE FIANZA

MATANZAS, diciembre 20. DIARIO. Habana.—El juez de Instrucción de Cárdenas informó al Fiscal de la Audiencia haber procesado con exclusión de fianza a Juan Yánez Pérez, como presunto autor del asesinato de Emilio García González, vecino de la finca «Menéndez», en el Término de Martí, que apareció muerto en la finca «Guerrero», cerca del río «La Palma», con tres balazos en la espalda. Estímase el hecho originado por viejos agravios.—Lovio, corresponsal.

SANTA CLARA

DOS MUERTOS AL VOLCARSE UN CAMION EN CIENFUEGOS.

CIENFUEGOS, diciembre 20, Habana.—En el punto conocido por Manacas, entre Camarones y Palmira se volcó ayer un camión que venía cargado de hierro viejo, procedente de Cruces. Lo manejaba Patricio León Rodríguez; resultó muerto René Ondares, vecino de esta ciudad, y herido grave Ricardo Morejón Pino, quien más tarde falleció en Emergencias. Menos grave resultó lesionado Jorge Jorge. El chofer León salió ileso, siendo detenido. Según las investigaciones, el vuelco se debió al mal estado del camino, que debe ser reparado. Rogelio Sarría, del central «Soledad», recibió una herida contusa de machete al promediar en la riña que sostenían Félix Díaz y Fernando Girón, por diferencias en el juego de pelota.—**Obdulio García,** corresponsal.

CONFERENCIA CON CONCHESO

SANTA CLARA, Dic. 20. Habana.—El doctor Pedro Pérez Ruiz, miembro de la Comisión Gestora Pro-Universidad Central de Cuba, celebró una conferencia con el Secretario de Educación, doctor Fernández Conceso, acerca de la creación de dicho centro. El plan de estudios dado a conocer por el doctor Pérez Ruiz, fué bien acogido por el Secretario de Educación, quien mostró deseos de examinar otros detalles y por eso, se le enviará un memorándum amplio. Presentes en la entrevista, estuvieron los doctores Amollín García y Roberto Verdaguer, quienes también hicieron elogios de la iniciativa de Santa Clara y mostraron su parecer favorable a la Universidad de tierra adentro.—Armando Machado, corresponsal.

CAMAGUEY

SUSTRAIA MERCANCIAS Y LAS VENDIA

CAMAGUEY, diciembre 20.—Emiliano Flores, propietario de la fábrica de zapatos «La Favorita», de República 176, denunció que José Manrera Díaz, del reparto Garrido, que es conductor de transportes, ha venido sustrayendo numerosas mercancías que él enviaba a clientes diversos, de los cuales recibía quejas, vendiéndolas Manrera a bajo precio.

Continúan las reuniones entre el jefe local de Sanidad y los lecheros para solucionar el conflicto que confrontan los últimos; interviene también el jefe del distrito teniente coronel Desiderio Sánchez Valera y a su instancia se acordó construir trasiegos en distintos lugares de la entrada a la ciudad para manipular la leche.

El Juez de Guáimaro, a virtud de denuncia presentada por el jefe de la estación ferroviaria de Santa Lucía está investigando el robo en una casilla por desconocidos.

El día 24 del actual será ofrecida una cena a los presos por el supervisor teniente Arencibia.

Oswaldo Ruiz Ferrá, de 15 años de edad, chocó, cuando transitaba sobre una bicicleta, con un tranvía en la Avenida de los Mártires, sufriendo graves lesiones, siendo asistido en Emergencias.—Hernández, corresponsal.

UN MITIN EN CAMAGUEY

CAMAGUEY, Dic. 20. Habana.—Ayer noche, con un mitin en la plaza de las Mercedes, terminó la conferencia provincial obrera que ha venido celebrándose con el objeto de pedir al Gobierno la modificación del jornal mínimo y de la ley de accidentes del trabajo, en el sentido de que se establezcan fuertes sanciones a los patronos que no cumplan los convenios firmados. También se pide que sean resueltos los expedientes que se encuentran en la Secretaría del Trabajo.— Hernández, corresponsal

UN AHOGADO EN UN POZO

CAMAGUEY, Dic. 20. Habana.—Un vecino de la finca «Las Mercedes» encontró ahogado en un pozo de la misma al ciudadano español Antonio Alonso Bisar, natural de Orense, quien antes de tomar tal determinación agredió a su esposa, a la que le produjo diversas contusiones. Se cree que Alonso tuvo malos negocios y dominado por su disgusto hizo con su esposa lo que mucha hiciera, lanzándose luego al pozo.—Hernández, corresponsal.

ORIENTE

UNA COMIDA EN EL HOTEL CASA GRANDA

SANTIAGO DE CUBA, diciembre 20. DIARIO. Habana.—Esta noche los Jefes Militar y Naval, teniente coronel Cabrera y comandante La Paz, ofrecen una comida en el hotel «Casa Granda» al Ministro y Cónsules de Alemania, y al Comandante del acorazado alemán surto en este puerto, con la asistencia de las autoridades civiles.—García, corresponsal.

SE CONSTITUYO LA COMISION CONSULTIVA DE SANTIAGO DE CUBA

SANTIAGO DE CUBA, diciembre 20. DIARIO. Habana.—El Jefe Local de Sanidad, doctor Arturo Rodríguez, reunióse hoy con todos los representantes de las sociedades, la banca, el comercio, la industria, obreros en general, de todo cuanto vale y representa en esta ciudad, para dejar constituída la Comisión Consultiva que debe asesorar de cuanto necesite hacer en la misma, y vea al propio tiempo cómo se invierte el dinero de la Jefatura Local, haciéndose verdadera obra de higienización, la que ha sido iniciada por el Delegado de la Secretaría de Sanidad, doctor Agustín Xirau, y secundado por el doctor López Mata.

—Falleció en el Hospital Civil Moisés Bello Ruiz, el joven que procedente de la finca «Lagunita», del Término de Alto Songo, fuera conducido a ésta el domingo último, gravemente apuñaleado por su hermano Rogelio que se ha dado a la fuga, sin que hasta el presente haya sido detenido.

—Juan Sánchez, vendedor ambulante de leche, fué sorprendido con una botella llena de agua para adulterar el producto que expende. El técnico de la leche, doctor Morales, lo acusó ante el Juzgado Correccional. Mañana se celebrará el juicio.

El nuevo Jefe Local continúa la batida iniciada contra los adulteradores, lo que aplaude la sociedad oriental.—García, corresponsal.

NOTICIAS DE PINA

El 7 de Diciembre

Para conmemorar el 42 aniversario de la muerte del Lugarteniente General Antonio Maceo y honrar a la vez la memoria de los caídos en las gestas libertarias, se efectuó una velada en la noche del día 7 en el teatro «Avellaneda», patrocinada por el Club Social y la sociedad Nueva Unión.

Con verdadera unción patriótica el pueblo de Pina concurrió al referido acto, tributando un digno y merecido homenaje al Titán y su ayudante Panchito Gómez Toro, así como a cuantos ofrendaron sus vidas en aras de la libertad cubana.

Varios oradores figuraron en el programa, los cuales con admirable brillantez y elocuencia evocaron las grandezas de los héroes gloriosos de las epopeyas redentoras, que con sin igual bravura supieron hacer de Cuba un país libre y soberano.

El guerrero indómito de San Pedro, y el paladín sublime de Dos Ríos, fueron figuras centrales de los distintos discursos, sin que se dejaran de exaltar también las figuras eximias de Máximo Gómez, Carlos Manuel de Céspedes, Ignacio Agramonte y toda la falange de patriotas que regaron con su sangre los campos cubanos y que sucumbieron luchando por el santo y sagrado ideal de la independencia.

Magnífico exponente de gratitud, fervoroso y brillante, al que el pueblo de Pina supo dar en su tributo a los muertos de la patria, que inclusive su vida, lo dieron todo por legarnos una nación libre y digna.

Reciban nuestra felicitación efusiva por haber organizado y llevado a cabo el mencionado acto, los señores Luís Seiglie, presidente del «Club Social»; Manuel Mora, presidente de la sociedad «Nueva Unión» y todos los que de alguna manera cooperaron o tomaron parte en la velada, de los cuales recordamos a los señores Luís Pérez Pírez, Eladio Kock, José Carro Jr., Edilberto Guelvenzu, Ramón Alvarez, Alberto Larcada, Gustavo Morales, Nicolás Castro, complaciéndonos en hacer especial mención de la señorita Acela Morgado, magnífica recitadora de Ciego de Avila que gentilmente contribuyó con la recitación de algunas poesías en el homenaje, así como de la pianista señorita Sariol, también del pueblo de Ciego de Avila, que tuvo a su cargo la ejecución del himno y otras piezas alusivas.

Las Elecciones del Club Social

Se llevaron a cabo en la fecha que dispone el Reglamento las eleciones en el Club Social, resultando un acontecimiento animado.

Fué electa la directiva siguiente. Presidente: Dr. Rodrigo Arias Delgado; Vice: Alfredo Ortiz Pérez; Secretario: Edilberto Güelvenzu; Vice: Pedro Quintela; Tesorero: Juan Campos Julián; Vice: Urbano Reyes Pujol; Director: Gustavo Morales; Vice: Pedro Pelegrín Hernández; Vocales: Domingo Luís: Eulalio Omar; Modesto Estrada: Luís Seiglie; Leoncio V. Caballero; José Loyola; José M. Iparraguirre; Manuel Reyes; Alberto Larcada; Santos Macías; Gualberto Hernández y Ramón Rodríguez..

La citada directiva lleva un admirable programa para desarrollar durante su gobierno, y deseamos sinceramente que tengan el mayor de los éxitos.

El día primero de Enero será la entrega de poderes, en cuya oportunidad, como es costumbre, posiblemente se celebrará un lucido acto bailable en los salones del Club.

El Baile de Diciembre 31.

Nuestro elegante Club Social se apresta para celebrar su tradicional baile de fin de año el cual sin duda alguna habrá de resultar de la mayor animación y alegría, como siempre.

Amenizará la popular orquesta de los hermanos García, de Santo Domingo la que tiene enormes simpatías entre nuestros bailadores.

Simpática Fiestecita

Con motivo de cumplir ocho años de edad celebró una simpática fiestecita en su casa, hace unos días la niña Sonia Alegría Esbri, inteligente y graciosa hijita de los esposos Rodolfo Alegría y Angeles Escri.

Numerosos amiguitos de Sonia acudieron a felicitarla, participando de la bella fiestecita.

Recibió muchos y valiosos regalos.

Varias horas duró la expansión de Sonia y sus pequeñas amistades, a las cuales obsequió con dulces y refrescos.

Muy graciosa y muy linda la encontramos cuando fuimos a felicitarla.

La Gran Fiesta Rotaria del Sábado 10

El Rotary Club celebró en la noche del sábado 10 su anunciada fiesta para bendecir y estrenar la preciosa campana donada por el socio Daniel Garay, la cual sustituirá el «mayete» en lo adelante.

Como lo habíamos pronosticado desde esta leída plana del DIARIO, el referido acto resultó un acontecimiento social y rotario de gran esplendor y brillantez.

El amplio salón para familias del hotel «Pelegrín» fué el lugar ideal utilizado para la citada fiesta, con la cual se ha anotado un nuevo y positivo éxito la actual directiva del Rotary y especialmente su entusiasta presidente señor Ignacio Mantilla, principal organizador quien no descuidó detalle alguno para el realce y lucidez del acto.

Un artístico adorno de flores naturales puesto en las paredes y en la mesa, y el uso por primera vez de un micrófono y de amplificadores, fueron importantes atractivos de la fiesta.

A las ocho en punto, una vez realizada la ceremonia de la bendición de la campana por el Padre Agustín Ferrer, de la Diócesis de Morón, los señores rotarios, sus esposas respectivas y los invitados ocuparon sus puestos en la mesa, de acuerdo con la distribución por medio de tarjetas hechas por el sargento señor Rodolfo Alegría, y dió comienzo la sesión reglamentaria, sirviéndose un escogido y sabroso menú.

Hecha la apertura por el Sr. Mantilla, presidente, usó del micrófono el sargento Sr. Alegría, para hacer la presentación de los invitados como es de rigor entre los de la rueda dentada.

Los comensales eran los siguientes: Sr. Ignacio Mantilla; Sr. Juan Hernández; Sra. Gumersinda Zamora de Hernández; Srta. Raquel Hernández; Sr. Ramón Blanco Jiménez; Sr. Antonio Cuanda; Mr. July Mas. July; Sr. Alfonso Miranda; Sr. Federico Meizoso; Sra. Dolores Cadenas de Meizoso; Sr. Juan Campos; Srta. Graciella Riverón; Sra. Adelina Mariño de Riverón; Sra. Leonides Horna de Palazuelos Maruri; Sr. Pedro Pelegrín Silva; Dr. José Ramón Aldereguía; Mr. Robert Wallace; Mss. Wallace; Sr. Jesús Palazuelos; Sr. Miguel Morales Moraga; Sr. Alfredo Ortiz; Sra. Rosa Mendive de Salinas; Sr. Rodolfo Alegría; Sra. Angeles Esbri de Alegría; Sra. María I. Trueba de Luís; Sr. Ernesto Vendrell Gill; Sr. Juan Salinas; Sra. Roxana Alesson de Mantilla; Sr. Domingo Luis; Sra. María Pelegrín de Vendrell.

Durante la sesión-comida de cordialidad plena, fué nota saliente de alegría y gracia, el uso del micrófono por el señor Presidente y los demás concurrentes. Cada cual dijo algo, simpático y agradable, y la mayoría de las veces era alabando al señor Mantilla, por su apego al aparato.

Terminado el acto de la comida, nuevos invitados comenz

El Ayuntamiento votó un crédito de $3,000 para abonar en Pascuas una mensualidad atrasada a ex-empleados

No obstante se cree que este acuerdo, aunque generoso, no tiene base legal sobre que mantenerse. Es acordada en principio una pensión a la hija de un bombero fallecido

Fue una sesión muy movida, que se caracterizó por el espíritu filantrópico de las mociones aprobadas, el Ayuntamiento de la Habana se reunió ayer en su último turno reglamentario de la semana.

Como se esperaba, fueron sanciones por la mayoría edilicia las propuestas concediendo un crédito de $3,000 para los ex-empleados municipales a quienes se adeudan haberes atrasados y una pensión de $40 mensuales a favor de la señora Rosita Zencovietch, hija del Oficial de Bomberos que pereció en el cumplimiento de su deber cuando la caída de la Ferretería de Isasi, de gloriosa memoria.

Fué un momento de intensa emoción en el Consistorio, por cierto, cuando el Oficial Baeza dió lectura a la conmovedora epístola en que la dama solicitante narra sus infortunios y pide ayuda económica.

La sesión fué presidida, por sustitución reglamentaria, por el señor Francisco Agüero y se abrió con un quórum de diecisiete concejales. Estaban presentes los señores Buchó, Fernández Roger, Cossío del Pino, Martínez, Simó, Borges, Remírez, Castell, Huerta-Oliva, Folgueras, Sánchez Fernández, García, Hernández, Ortiz, Veiga y la señora Badía.

Aprobada el acta de la sesión anterior se acuerda alterar la Orden del Día a cuyo efecto la presidencia recibe solicitudes diferentes, iniciativas el señor Cossío del Pino que pide y obtiene que la Cámara Municipal de acuerdo con el Mensaje del Alcalde que así lo interesa, nombre Huésped de Honor de la Ciudad al profesor español Don Fernando de los Ríos.

Después, a solicitud del señor Sánchez Fernández, se autoriza al doctor José Salazar, médico de Casa de Baños, para que obstente la representación de la Municipalidad ante los centros científicos del extranjero y piensa visitar en un próximo viaje de estudios, que hará por su cuenta.

De su parte, el concejal señor Simó pide leer y aprobar una petición de cuenta al Mayor de la Ciudad interesando se le remita el expediente y el escrito presentado ha poco por la Compañía de Electricidad sobre el pago del 6% sobre sus utilidades.

—Simó, preocupado siempre por el pueblo— dice alguien.

Seguidamente, el Ayuntamiento acuerda la devolución de una fianza de $30.00 a los comerciantes Audrain y Molina, que la prestaron durante el trámite de cierta subasta para el suministro de instrumental quirúrgico al Hospital Municipal de Infantas. Esta feliz resolución la provocó el señor Castillo.

Alfonso García presenta ahora su original moción, por la cual se pone a disposición del Ejecutivo, cada año $3.000.00 para el pago en Nación de «una» mensualidad a todos los ex-burócratas del Municipio a quienes la Comisión del Servicio Civil haya mandado a reponer y que tengan, por tanto, reconocidos por Contaduría, haberes dejados de percibir.

—Es una iniciativa generosa—dice— a la cual ningún compañero puede oponerse, ya que hay señores en la miseria, a quienes se debe por la Administración millares de pesos...

—Sí, el compañero— interrumpe el señor Borrell— la generosidad sobra ¿y el dinero?

El Presidente Agüero saca el asunto a discusión, y el concejal Cossío del Pino pide la palabra.

—Apruebo la intención humanitaria de la proposición de mi colega Alfonso García—declara—, pero entiendo que en la forma que él la concibe, se prestaría a favoritismos y privilegios en el pago, pues no se oculta a nadie que la suma en cuestión no alcanza para abonar la mensualidad a todos los acreedores por ese concepto. Sugiero, por lo tanto, que el derecho a percibirla se decida, cada año, por «sorteo» entre los interesados que demostraran previamente su personalidad.

Así se acepta y efectuada una votación, «nominal» a petición del edil doctor Remírez, trece señores concejales votan a favor y uno sólo en contra, para que el asunto pase a la Comisión de Hacienda y Presupuestos. Los señores Borges y Remírez explican su voto, en el sentido de que no creen «viable, legalmente», la moción de García.

—Allá veremos— dice éste.

El señor Fernández Roger consigue, luego, que se acuerde recordar al señor Alcalde el deseo del Cabildo de que se obsequie con juguetes y dulces a los «niños pobres» el próximo 6 de Enero, «Día del Niño».

Mientras, el quórum flaquea y el señor Cossío del Pino, de aquí para allá, se convierte en un policía de tránsito para evitar que se rompa.

—Falta por tratar el caso Zencovietch—informa a muchos compañeros. La hija de aquel mártir, doña Redempta, que no quiso recibir recompensa alguna antes, hoy necesita la cooperación del Ayuntamiento.

La sugerencia es simpática y se acuerda conceder a dicha señora una subvención de cuarenta pesos mensuales, acuerdo que pasa a la citada Comisión de Hacienda para su inclusión en el próximo presupuesto.

Y se inicia el desfile.

Desde un extremo, empero, el señor Huerta-Oliva hace un ruido infernal moviendo los carrillos.

—Mi petición sobre los motores!—recuerda a la secretaría de la Cámara.

Entre bromas, ésta acepta «no aplicar» el Reglamento de Motores a las industrias situadas en el Reparto Alturas del Vedado. Y el quórum se desintegra...

Una reunión secreta

Terminada la sesión de ayer, los concejales se reunieron en el Salón de Deliberaciones con su colega el Dr. Santiago F. Veiga, para tratar en secreto cierto asunto muy delicado.

Un cuarto de hora duró el intercambio.

Comentándolo a la salida, el concejal señor Simo, dijo:

—¡Mucho ruido y pocas nueces!

Por lo cual los repórters dedujeron que se había hablado allá del próximo reparto de raciones de Navidad a los vecinos pobres...

CONVOCADA LA CAMARA A SESION PARA HOY

Los señores representantes han sido convocados oficialmente para la sesión extraordinaria que habrá esta tarde en la Cámara, señalada para discutir el proyecto de presupuestos de 1939 y la ley de bases destinada a la aplicación de aquellos.

Se tiene entendido que la minoría hará ruda oposición a los presupuestos.

ARROLLADO EN EJIDO

José Fernández García, de 50 años y de Ejido 663, fué asistido en el primer centro de socorro de lesiones menos graves. En Ejido y Paula fué alcanzado por el auto 69,432, que manejaba Elizardo Fernández Rodríguez, de Dolores 361.

BUENA LABOR DESARROLLAN LOS SOLDADOS VACUNADORES EN LAS FINCAS DE TODA LA ISLA

El Laboratorio de Agricultura ha facilitado en todo momento, la vacuna necesaria para 14,979 cerdos y 14,598 reses. Fijan el precio de los polines para vía ancha y estrecha. Marcas

El Director del Centro General de Distribución de Sueros y Vacunas del Ejército, Comandante Luna, se ha dirigido al Secretario de Hacienda remitiéndole la estadística de las vacunaciones efectuadas por el Cuerpo de Vacunadores en colaboración con el Laboratorio Bio-patológico de la Secretaría de Agricultura.

Durante el pasado noviembre, según dichas estadísticas, se vacunaron 14.979 cerdos y 14.598 reses, correspondientes a 2.419 propietarios. Para dichos trabajos el Laboratorio de Agricultura facilitó 405.237 dosis de suero anticolérico, 20.339 de virus anticolérico, 51.517 de bacteridina mixta, 22.733 contra el carbunco sintomático, 40.887 contra la septicemia hemorrágica y 7.930 de vacuna esporulada.

Desde julio hasta octubre se han beneficiado 13.095 propietarios a quienes se les vacunaron 70.425 cerdos y 75.811 reses.

Las dimensiones de las traviesas de ferrocarril

El ingeniero García Montes, Secretario de Agricultura, con motivo de una solicitud en la que se pide la fijación de las dimensiones de las traviesas de vía ancha y vía estrecha, en relación con el cobro de los impuestos establecidos por el Decreto-Ley 681 de 1936, ha resuelto lo siguiente:

«Que en lo sucesivo se consideran com traviesas de vía estrecha los polines de madera cuyo largo, descontadas las puntas de diamante de ambos extremos, no exceda de siete pies ingleses; y que ean consideradas como traviesas de vía ancha todos los polines cuya longitud, descontadas las puntas de diamante de sus dos extremos, ea superior a siete pies ingleses, aunque el exceso consita en una ola pulgada.

La Exposición Ganadera de Sancti Spíritus

Por Resolución del Secretario de Agricultura, ingeniero García Montes, han sido nombrados los doctores Diego Echemendía y Luis, Jefe del Negociado de Sanidad Pecuaria; Juan M. Sánchez, Jefe de Despacho de la Sección de Industria Animal, y Luis Felipe Morejón Puig, Jefe del Sub-negociado de Apicultura, para que presidan los Jurados que discernían los premios en la Exposición Ganadera que se celebrará en la ciudad de Sancti Spíritus durante los días 27, 28 y 29 del corriente mes.

Epidemia porcina

Ha sido designado el Veterinario Provincial de la Habana para que se traslade a la finca «La Esperanza», ubicada en Güines, e investigue un brote epidémico que se ha desarrollado entre el ganado porcino, y dicte las medidas pertinentes.

Clausura de un Cursillo

El doctor Valdés de la Paz, Director de Enseñanza Agrícola, en representación de las autoridades superiores de la Secretaría del ramo, procedió el pasado domingo a clausurar el Cursillo de Economía Doméstica que se venía ofreciendo a las mujeres campesinas de Isla de Pinos.

Las alumnas y con ellas toda la sociedad pinera tuvieron frases de elogio y afectos para la doctora Blanca Prieto y su auxiliar, señorita Angela Lobato que dieron el cursillo.

Frutos importados

Durante el pasado día 14 fueron importados por este puerto 6.042 bultos de frutos y vegetales, distribuídos en la forma siguiente: 501 sacos de arroz, 551 de frijoles, 298 de ajos, 1.204 de cebollas, 200 de chícharos, 1.310 de garbanzos, tres paquetes de muestras de arroz, 203 shacos de alimentos para ganado, 423 bultos de frutas secas, 63 bultos de frutas frescas, seis bultos de posturas de fresas, 12 cajas de flores naturales, 26 sacos de especias y cinco cartones de té.

Títulos expedidos

El Subsecretario de Agricultura, doctor Gustavo E. Perea, ha firmado los siguientes títulos expedidos por el Negociado de Registro Pecuario y Marcas de Ganado.

José García Lima, de la provincia de Matanzas.

Francisco Suárez Sánchez, Alejandro Tamames, Francisco Rodríguez y Hermano, Bartolo Rodríguez, González y Hermano y Pedro Falcón Navarro, de la provincia de Santa Clara.

Brígido Suárez, Miguel Nápoles Esquivel, José López Vasallo, Antonio García Castro y José Serafín Aguirre y Herrera, de la provincia de Camagüey.

Rafael Santana Cabrera, Maximiliano Hernández, Luis Fiffe Pérez, Angel Leyva Rubio y Celiano Fernández, de la provincia de Oriente.

UNA INSPECCION A LAS COLONIAS DE LOS MENORES

Una firma cubana se excede en su compromiso para con la colonia de Santa Clara

«Trinidad y Hermanos», la popular casa tabacalera de las Villas, ha tenido un nuevo gesto bondadoso, con las Colonias Infantiles, al excederse en su compromiso con el Patronato que administra y dirige la interesante Institución, pues éste sólo comprendía el sostenimiento de la Colonia «Santa Clara», hasta el mes de noviembre, y lo han ampliado hasta el 31 del mes actual. Una vez más, el Patronato ha hecho llegar a «Trinidad y Hermanos», el testimonio de su consideración y de su agradecimiento.

Ha regresado de su recorrido por las colonias establecidas en distintas provincias, el señor Manuel Méndez Montes de Oca, Director Administrativo del Patronato de las Colonias Infantiles, el cual las ha inspeccionado todas, presidiendo las subastillas en ellas efectuadas para los suministros de toda clase de artículos con destino a las colonias, habiendo obtenido precios muy ventajosos sin perjuicio de la bondad de los artículos. El señor Méndez rendirá un informe en la reunión del Patronato que habrá de celebrarse en breve, sobre la inspección realizada y el buen funcionamiento de las colonias.

MATANCERAS

EN «BELLA-VISTA»

El almuerzo del domingo.

Con motivo de la celebración de su santo y conmemorarse en esa misma fecha el vigésimo sexto aniversario de sus bodas, se vió aquella preciosa finca de los predios del multimillonario Milton Hershey, residencia de los esposos Jacinto González Sigarroa y Nena Horta, asaltada por un grupo gentil de matrimonios de su amistad, que hasta allí llegaron para congratular a la alta dama que disfruta de tantísimas simpatías en la sociedades de la Habana y Matanzas.

Los dos «express» de la mañana, el que sale de Casa Blanca y el que parte de la Estación de Versalles de esta ciudad, condujeron a los asaltantes de «Bella-Vista» que gozaron de uno de los días más amables y más gratos que recordamos desde hace muchísimos años.

Ante la monumental portada de la hacienda, una filigrana de forjados hierros, que fué en un tiempo el pórtico señorial de la Fábrica de Gas de Matanzas y que el Sr. González Sigarroa, un «connoiseur» destacado de todo lo bueno y lo artístico del esplendor de la pasada Cuba, adquirió para su «Bella-Vista», detenían se los autos que desde la Estación de Hershey, allí llevaron a los viajeros. La vetusta campana de la finca, un bronce con más de un siglo de constante tañer, anunciaba al distinguido matrimonio el arribo de sus inesperados huéspedes, y en alegres bandadas diseminábanse por los parques y jardines de «Bella-Vista» las regocijadas parejas que tan espléndidamente fueron atendidas por los rumbosos anfitriones.

Enclavado el chalet de la vivienda de esos amigos sobre magníficas alturas, dan sus terrazas al poético valle que a todo su frente extiende magnificente la gama verde de su campiña, captándose el mismo paisaje que, el de esa cumbre nuestra que es el más deslumbrante mirador de nuestro Yumurí. Circundan la casa avenidas artísticamente trazadas que bordean rústicas piedras y embellecen macizos de helechos y decorativos cactus. Hay otras calles que sombrean frondosos cocoteros y otras lozanos laureles o sauces de tan romántica prestancia, y entre tupidas enredaderas, los kioscos discretos y acogedores, y bajo una cubierta espesísima que forman frutales de todas clases, el comedor de verano con sus rústicos asientos, su larga mesa formada de troncos de árboles, que contrastaban con el servicio de maciza plata que usa la señora de Sigarroa en sus «dining-room».

Se sirvió allí el almuerzo por que el cálido sol de nuestro Diciembre, nos permite esos lujos que la naturaleza veda a otros países, y que es deleite que nos atrae a Cuba a los miles de turistas que aquí buscan refugio a los helados ambientes norteños.

Los clásicos platos de noche buena, el lechón crugiente, el pavo relleno con las otras mil golosinas pascuales, los gustamos los huéspedes de «Bella-Vista» con una semana de anticipación, y con los ricos manjares, los añejos caldos que en aquella casa de abstenios, regala el paladar de los visitantes que no podemos pasárnoslas sin el cocktail o el plus que abre y cierra nuestros menús.

La gentil cortesanía del Superintendente del Ferrocarril de Hershey y su bella esposa, aquel astro que tanto brilló en los salones del Liceo, veíanse secundadas en esa fiesta, por que así hay que llamarla, aun dentro del marco de su improvisación, por la apuesta pareja que formaban su unigénito, el cumplido caballero joven Humberto González Horta, y su «fiancée» la bellísima Isa Heydrich y García, que compartirá en lo futuro con Nena Horta, la soberanía de aquellos dominios.

La ideal parejita a la que ya ha unido el amor, vinculará en su unión, a dos de las casas más encumbradas de la rancia sociedad de la Atenas, estrechando más y más los lazos de afectos con que juntos florecieron en nuestra «gentry» esos apellidos de Horta y de Heydrich, que encarnaban en su reinado en los salones la gentilísima Margarita y la siempre bella y siempre interesante Nena.

Parmí la concurrencia a ese grato día del domingo en la finca «Bella-Vista», recuerda el Cronista a los esposos Pepín López Toca y Cucú García, la menor de las hijas de aquel hacendado de nuestra Provincia que se llamó Don Laurentino García, a Chacho Horta y Blanca Castañer, al Dr. Alfredo Febles y Margot Heydrich, a Eulogito González y Cuca G. Menocal, a los esposos Azqueta-González Ochandarena, a Yuya Horta y la señorita Kelasvieg y a Ismael Obias, Pino Horta y la bella esposa del Juez de Santa Cruz, que completaba el simpático bunch.

Cuando el último tren de Hershey, incomunicaba aquel emporio de riquezas, con las dos Capitales de Provincia, entre las que cruzan sus líneas, y caía la noche sobre el coloso azucarero que se prepara ya para la próxima zafra, abandonábamos la campestre señorial mansión en que horas tan amables disfrutábamos ese día, retornando a nuestra lánguida Matanzas, fascinados por dos soles que durante todo el trayecto iluminaron el wagón en que hacíamos el viaje. Eran éstos los ojos de Lolina Schweyer y Cuní, que con un grupo de temporadistas de San Miguel de los Baños, disfrutó también de otro party en el Central Hershey, en el que figuraban con Daniel Pérez, el ingeniero Falcón y ese gran cerebro que responde por Armando de Blanck y G. Menocal, y que es uno de los más eficaces colaboradores a la obra gigantesca realizada en Cuba por el altruista multimillonario, que, como nadi eignora si ha hecho en su tierra nativa norteamericana la ciudad modelo de la gran Unión, ha realizado en este suelo que ama tan entrañablemente obras de filantropía, que aureolan su nombre con refulgencias de intensísima gratitud.

Una alta distinción

A una gran dama.

Puede así decirse de la que acaba de tener la VI Asamblea de Farmacéuticos celebrada en Matanzas, por unánime acuerdo del Colegio Nacional, para la señora María del Carmen Maribona de Cuní, que como saben todos fué sometida en pasados días a una intervención quirúrgica y que por estar aún convaleciente se vió imposibilitada de asistir a las sesiones de dicha Asamblea.

Lamentada grandemente la ausencia de la esposa del ex-Director de nuestro Instituto a los actos que figuraban en el programa de esa Sexta Asamblea, tomaron los famacéuticos de toda la República que aquí se dieron cita, el acuerdo en pleno de visitarla en su residencia de las Alturas de Simpson, para personalmente expresarle sus sentimientos y rendirle de ese modo un homenaje, que no es hoy nada corriente en estos tiempos de ingratitud.

Presente el Cronista incidentalmente, a esa visita que hicieran a la señora María del Carmen Maribona de Cuní, los más destacados representativos del Colegio Nacional de Farmacéuticos, fué testigo del alto aprecio, de las sincerísimas simpatías que para esa dama que goza de consideración tantísima en esta sociedad, tuvieron sus compañeros los farmacéuticos cubanos.

De ese acto, hiriendo quizás la modestia de la gran señora, me propuse levantar acta en las «Matanceras» como tan espontáneamente lo hago hoy.

Honrar, honra, dio Martí, y los que saben honrar al mérito, al valer y al talento saben cuánto se honran procediendo así.

Un reparto a los pobres

De las Damas Isabelinas.

El viernes veinte y tres a las diez de la mañana se verificará en el parquecito de la Catedral, el reparto de víveres que las Damas Isabelinas de Matanzas hacen a los pobres, para alegrarles estos días de las Navidades.

Para presentarse en demanda del lote con que ha de favorecerse a esos necesitados, deben proveerse de la correspondiente tarjeta, ya que tratáse de ordenar del mejor modo posible este eficacísimo auxilio.

Premie Dios ese gesto de las Damas que tienen como divisa la Cruz Azul del Isabelismo y sea nuestra enhorabuena por su muy altruísta actuación, tanto a la Gran Regente de la Corte de San Carlos Borromeo, señora Isabel Martínez de Artamendi, como para todas las otras distinguidísimas señoras que militan en dicha Institución.

El Capitán Argilagos

En su natalicio.

Estará de fiesta en esta fecha del veinte y dos de Diciembre, el joven y prestigioso oficial de nuestro Ejército, que desempeña actualmente la Jefatura Militar de Palma Soriano donde por sus condiciones de caballerosidad tanto se ha dado a querer de aquel vecindario.

Colmado de halagos se verá hoy aquel «home» de Eduardo Argilagos y Esther Pura García, que fué marco el pasado jueves de una interesante reunión, al constituirse allí el Lions Club y serle entregada la carta constitucional.

Después del ceremonial y del almuerzo de ritual, asaltaron los leones la casa de los esposos Argilagos-García, deleitándolos allí, el gran guitarrista Gelabert, que está actualmente en Bayamo, y el cual dió a conocer en esa fiesta, una preciosa canción que ha dedicado a Matanzas, donde nuestro Puente de la Concordia, sobre el romántico yumurí, tiene evocación la más hermosa.

Mis saludos a Argilagos en esta señalada fecha para él.

De enfermos

Los nombres en el Capítulo.

El primero, el del Dr. Luis A. Cuní, el eminente clínico, que es catedrático de nuestro Instituto, que se halla recluído en sus habitaciones sufriendo los rigores de un molesto ataque gripal.

El segundo, el del Dr. Arturo Ramírez Cruz, que continúa gravísimo, en su chalet de la Calzada de General Betancourt, al que acuden sus numerosas amistades para interesarse por su estado, que es bastante inquietante.

Junto a ese distinguido enfermo está la amante compañera que vela sin descanso confortada por las exteriorizaciones de afecto que hoy son todos a prodigarle, acompañándola en su triste cautiverio.

Diré finalmente que está ya del todo restablecida de la operación apendicular a que se sometió en Cienfuegos la joven señora Olga Quiroga de Andraca.

Dada de alta ha regresado a Matanzas desde el pasado domingo su amante madre la señora Ariela de Ximeno de Quiroga, a la que cumplidamente saludamos.

Una elección

En fiesta próxima.

Es ya seguro que en el gran baile de la noche de San Silvestre en nuestro Liceo, se lleve a efecto el concurso para elegir la Reina y las seis Damas que prestigiarán la magnífica «soirée» con que en el mes de Febrero conmemorará aquella legendaria casa sus ochenta años de fundada.

Serán esa Reina y sus Damas, las que proporcionarán mayor atractivo al programa de ese día, puesto que arribarán al club, como ya anticipé, en un quitrín, en un «milord» y un flamante Lincoln Zephyr, que el representante de esa famosísima marca en Matanzas, el señor Skidmore, pondrá a disposición de la Directiva del Liceo.

Vestirán esas soberanas conforme a la época de los carruajes que utilizarán, e irán las dos primeras damas y la reina, que ocuparán el quitrín, con las modas de mil ochocientos treinta, que encarnaba el «malacoff» y el peinado de bucles, tan atractivo. Vestirán las dos damas del «milord» ciñéndose a la usanza de mil ochocientos ochenta al novecientos, con las airosas polonesas tan señoriales, y las del Lincoln Zephyr, la estilizada silueta de la mujer de hoy, a la que tiranizan con sus creaciones, los Paquín, los Maimbochers y las Lucien Lelong; las Madeline et Madelen, y en nuestra Cuba, el Emperador Bernabeu, Sánchez y Araoz, las Salas y esa Ana María Borrero, leader de las elegancias de «El Encanto».

Las bodas Santoyo-Rossié

En la mañana del domingo.

En la hermosa casa de Milanés, 27, cuyo recuerdo se vincula siempre a la memoria de aquel gran médico que se llamó el Dr. Luis D. Díaz, tuvo efecto el pasado día dieciocho, el enlace de la gentil señorita Aurelia Rossié y Báez y el cumplido «young gentleman» Alfredo Santoyo y Borrell.

Adolfo Marzol e Ibarguen y Carlos Pérez Primo, dieron fé del acto estampando sus firmas en el contrato matrimonial.

Legalizada la unión fué obsequiada la concurrencia, reducida a la intimidad de la familia y los más allegados amigos de ambos contrayentes, con la esplendidez característica en todo cuanto se vincula a ese apellido de Báez, el segundo de la encantadora «fiancée», haciéndose un magnífico derroche de fiambres, cakes, pastas y exquisitas bebidas.

Con la noble dama que es tronco de esa familia, la señora Luisa Báez viuda de Rossié, hacían los honores de la casa la señora de Ruiz, Ondina Rossié y la bellísima «Fefa», prometida del prestigioso comerciante de esta plaza, Angel Pequeño, que pertenece a esa firma de Mieres, de la calle de Independencia, que calza a lo más chic de nuestra élite.

Sean felicísimos los esposos Santoyo-Rossié.

Acuse de recibo

A una Directiva.

La del Lawn Tennis Club de Ciego de Avila, me participa la toma de posesión de su nueva Directiva, que preside la señora Carmina Iriondo de Suárez, con Virginia Olazábal de Iriondo como vice, y Mercedes Benavides de Valdés Figueroa, como secretaria, dama matancera esta última que fué astro de los salones del Liceo yumurino. Como vice secretaria fué electa la señora Georgina Nodda de San Pedro, como tesorera, Ana Luisa Iglesias de Morffi y como vice tesorera, Zoila Urquijo de Piña, otro apellido que se vincula simpáticamente a la Yucayo. Para bibliotecaria se designó a la señorita Lucrecia Rodríguez, y como vocales, a las señoras Delia M. de Piña, Carmela B de Casal, Carlota G. de Cabrera y Antonia A. de Poveda y las señoritas Marcela Estévez, Ida Gómez, Amelia González y Emma Morgado.

Deseamos éxitos muchos a estas nuevas directivas del Lawn Tennis de Ciego de Avila.

La última nota

Para decir que deben devolverse antes del veinte y cuatro del corriente a la señora Violeta Salvador de Pérez Arocha, las cartulinas entregadas para llenarlas con monedas de diez centavos y que han sido distribuídas entre nuestras principales familias, dedicándose el producto de esta colecta al Asilo de Ancianos Desamparados del Paseo de Martí.

Tanto las personas que aquí residen como aquellas que de fuera hubieren sido invitadas a participar de esta altruísta iniciativa, deben dar su respuesta antes del sábado, para poder proporcionar a los viejecitos asilados en aquella casa unas alegres Christmas.

Sépase así.

Manolo JARQUIN

LA CARRERA ADMINISTRATIVA ACABA DE SER IMPLANTADA EN LA REPUBLICA DE COLOMBIA

Los funcionarios comprendidos en la misma tendrán derecho a prestaciones en caso de accidentes del trabajo o enfermedad. La Legación de Cuba en Bogotá remite el texto de dicha Ley

El Canciller encargado de la Legación de Cuba en Colombia, ha enviado a la Secretaría de Estado un recorte del periódico «El Tiempo» que se edita en Bogotá, y en el que se reproduce el exto de la ley aprobada por el Congreso de aquella República, por la que se establece la denominada carrera administrativa. De dicha ley tomamos lo siguiente:

«El Congreso de Colombia, Decreta:

«Art. 1o.—Créase la carera administrativa para los empleados nacionales, departamentales y municipales que presten servicios administrativos permanentes.

Art. 2do.—Consiste la carrera administrativa en el derecho que se reconoce a los empleados ya expresados, a lo siguiente:

«a) A no ser removidos del cargo que desempeñen sino por falta a los deberes que en el artículo 7o. se determinan y mediante un procedimiento especial en que sea oído. El derecho a la inamovilidad no comprente el periodo de prueba.

«b) A ser ascendidos en caso que se halle vacante un cargo de mejores condiciones dentro de la jerarquía especial del ramo, según sus méritos y su competencia.

«Art. 3ro.— El funcionario comprendido en la carrera administrativa tendrá derecho, además de lo comprendido en el artículo anterior, a lo siguiente:

«1) Prestaciones en caso de accidente de trabajo y de enfermedad; y

«2) A gozar de vacaciones remuneradas, seguros de vida, pensiones de jubilación y demás beneficios que determinen las leyes.

«Parágrafo 1o.— Las indemnizaciones por accidentes de trabajo, el auxilio por enfermedad y el seguro de vida, serán fijados por el sistema del seguro social obligatorio que se creará por ley separada; pero entretanto subsistan las disposiciones de la ley 86 de 1923, sobre auxilio por enfermedad.

«Parágrafo 2do. Las condiciones para tener derecho a la pensión de jubilación, de que habla el ordinal 2do. de este artículo, son las de que gozan los empleados y obreros ferrovarios, de acuerdo con la ley 1a. de 1932 y de las demás que rijan sobre la materia.

«Art. 4to.— Para los efectos de la presente ley, quedan comprendidos en la carrera administrativa todos los empleados públicos que presten sus servicios en los ramos fiscal y administrativo, conforme a los artículos 39 y 40 del código político y municipal, con las siguientes excepciones:

«a) Los empleados que ejerzan jurisdicción o autoridad y sus secretarios;

«b) Los agentes del Presidente de la República o de los Gobernadores, Intendentes y Comisarios, y aquellos que aunque no tengan tal carácter, su designación tenga una significación esencialmente política, como los secretarios de los Ministros, Gobernadores, Intendentes y Comisarios;

«c) Los empleados nombrados por las Cámaras legislativas, por las Asambleas departamentales y por los Concejos;

«d) Los empleados y agentes de policía y resguardos de rentas;

«e) Los empleados del ramo electoral;

«f) Los funcionarios del ministerio público;

«g) Los empleados de la Presidencia de la República;

«h) Los que estén incorporados en carreras especiales;

«i) Los demás que, a juicio del Gobierno, tengan funciones políticas o económicas que se rijan por un estatuto distinto del de la carrera administrativa».

LE LLEVARON LA CARTERA

Ignacio Fals Carvajal, vecino del «Hotel Telégrafo», apartamento 112, denunció en el Buró de Investigaciones que le habían hurtado una cartera que contenía 84 pesos en billetes certificados cubanos.

Después de comer en un restaurant de Consulado entre Animas y Virtudes—dice Fals—se dirigió al bar de Neptuno y San Miguel y de ahí al edificio del Centro Gallego, en cuyo trayecto le escamotearon la cartera.

LA PATRULLA POLICIACA

TITINA LA MECANOGRAFA

EL PATO PASCUAL

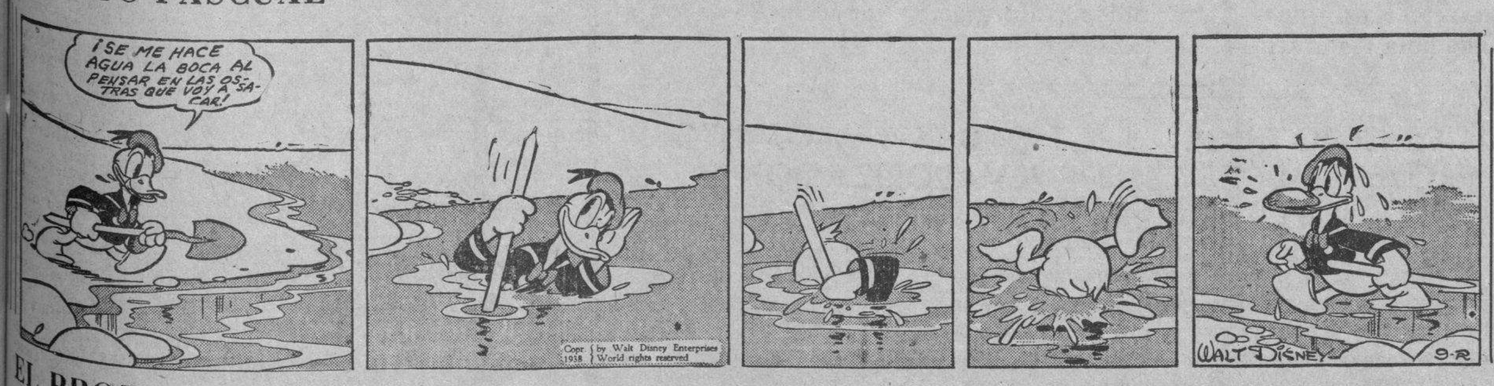

EL PROFESOR NIMBUS

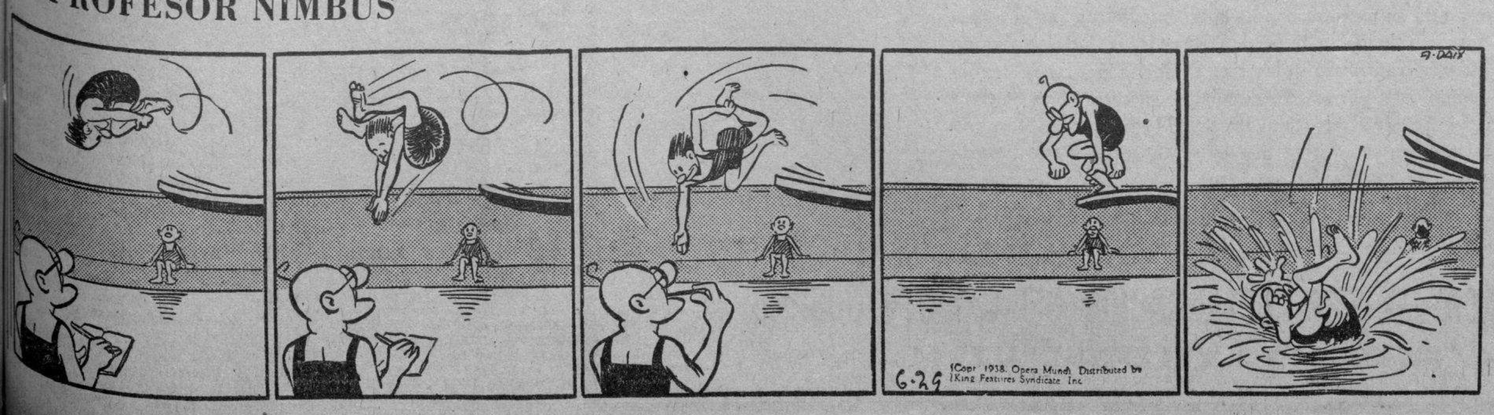

CRUCIGRAMAS

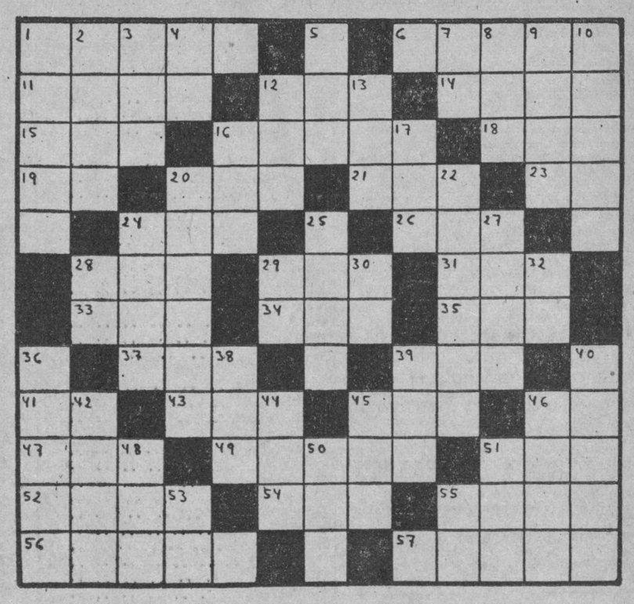

HORIZONTALES

1—Cosas que existieron en un mismo tiempo.
6—Cualquiera de los cuerpos celestes que pueblan el firmamento.
11—Medida inglesa de superficie.
12—Hogar.
14—Juguete (pl.)
15—Tiempo del verbo reír.
16—Hacer ruido.
18—Terminación de aumentativo.
19—Interjección.
20—Especie de chacó pequeño.
21—Verbo sustantivo y auxiliar.
23—Preposición inseparable.
24—Planta purgante.
26—Deseo natural de beber.
28—Hijo de Noé.
29—Hombre despreciable.
31—Flúido aireforme.
33—Adverbio de lugar.
34—Corriente de agua dulce.
35—Dueña.
37—Amarro.
39—Nombre de la e larga griega.
41—Dios del Sol.
43—Reza.
45—Agarradera.
46—Pronombre.
47—Epoca.
49—Letra del alfabeto griego.
51—Fruta.
52—Culebra venenosa.
54—Ansar.
55—Carrera, viaje aéreo.
56—Perro de raza cruzada, producida por la unión del dogo y el lebrel.
57—Vasija.

VERTICALES

1—Papel escrito que una persona envía a otra.
2—Cesación del trabajo, inacción.
3—Consonante.
4—Tiempo del verbo ir.
5—Apócope de Santo.
7—Sociedad Anónima.
8—Instrumento músico, a modo de un violín, usado en Siam.
9—Palma de la India de cuyo tallo se hacen bastones.
10—Atrevido.
12—Artículo (pl.)
13—Nivel.
16—Baile.
17—Cabeza de ganado.
20—Acabo una cosa.
22—Espectáculo de varias lanchas que contienden sobre cuál llegará antes a un punto.
24—Costal muy grande.
25—Hijo de Adán y Eva
27—Mujer distinguida.
28—Interjección.
29—Símbolo del Cromo.
30—Voz que se usa repetida para arrullar a los niños.
32—Sociedad Anónima.
36—Isla del Mediterráneo.
38—Metal.
39—Pronombre demostrativo.
40—Utilizada.
42—Mar de Asia.
44—Dueño.
45—Oficial del ejército turco.
46—Redil, aprisco.
48—Altar.
50—Repetición del sonido.
51—Triptongo.
53—Afirmación Nacional.
55—Símbolo del Radio.

A. L. G.

Solución al Crucigrama anterior

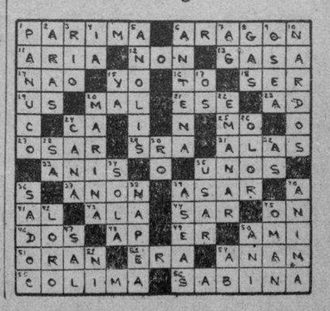

M.E.C.D. 2016

EN LONDRES SE VENDIERON AZUCARES CRUDOS A UNO Y MEDIO PUNTOS MAS ALTO QUE EL DIA ANTERIOR

BOLSA DE NUEVA YORK

COTIZACIONES AL CIERRE AYER

Amer Crys	9¾
Am Radiator	17⅜
Adams Expr	10⅛
Air Reducc	63¾
Alaska Jun	9½
Allied Chem	196½
Allis Chal	48¼
Amer Can	99¾
Am Car Fou	30ñ
Am F. Pow	2⅞
Amer Ice	1½
Amer Inter	6⅞
Amer Loco	27¼
Am P. Ligth	5⅝
Amer Smel	49¼
Amer Sugar	20
A C Alcohol	9⅞
Amer T and T	146¼
Am Tobac A	82½
Am Tobac B	95
Am w works	13
Am woolen	5⅛
Anaconda C	33¼
Atchison	37¾
Atlan Coast	26
Atlan Ref	22¾
Ass. D. Goods	9⅜
Auburn Auto	3½
Aviat Cor	7⅛
Amer Metal	38¾
Armour and Co	4⅞
—B	
Baldwin Lo	14⅛
Balt and Ohio	6⅞
Bendix Avi	26⅝
Best and Co	33½
Beth Steel	74¾
Borden Co	16⅛
Briggs	29⅞
Brook Man	11½
Butte Copp	4⅝
Byers A M	—
—C	
Can Pacif	5½
Curt w A	26⅝
Curt w Com	6¼
Case . Mach	89¼
Columb Gas	5⅞
C de Pasco	46¼
Ches and Ohio	34¼
Chi R. Islan	⅝
Chrysler	81⅜
Coca cola	131¼
Col. Carbon	—
Comm and Sout	1⅜
Cons, Gas	29½
Cons Oil	8½
Cont Can	39
Cont Oil	29¾
Corn Prod	63⅞
Cont Motors	2¼
Cuba Co	—
Cub Amer S	—
Cmm-l Solv	8⅞
Chesapeake	41⅞
Cruc Steel	39¼
Cons R. Cuba	—
Canada Dry	18
—D	
Del Hudson	21⅛
Del and Lack	6¼
D. Aircraft	78⅛
Drug Inc	5½
Dupont	149⅞
—E	
East Kodak	182
El Auto Lit	38
El Pow Lig	10½
Elec Bond	10
Erie (R.R.)	1⅝
—F	
Fox Film C	4⅛
Frep Texas	28½
Foster wh	24¼
Firestone D	23¼
—G	
Gen. Esphalt	20
Gen Elec	42⅜
Gene Foods	37⅞
Gen Motors	49⅜
Guantánamo S	1
Gillet Saf	7
Gimbell Bros	11¾
Gold Dust	10⅜
Goodrich R	23¾
Goodyear	30¾
Gen Bronze	3¾
Graham Page	1⅛
Gramb	7½
Great North	26¼
—H	
Homestake	62½
Houston Oil	7⅜
Hudson Mot	7½
—I	
Ill Cent	17½
Interb R. T.	7⅜
Int Cement	52⅜
Int Nikel	53⅜
Inter Tel	8¾
Illin Glas	70½
—J	
Jhons Mansv	104
—K	
Kruger Groc	10¼
Kennecot	42½
—L	
Lambert Co	15⅝
Lgg Myers	99
Loews Inc	51⅜
Loose wiles	19¾
Lorillard	20¾
Louis Nas	50¼
Ludlum Stl	25¼
Lehman Cor	26½
Liquid Carb	16⅝
—M	
Macy H. R.	38¾
Montgomery	51⅛
Miss Pac c	⅝
Miss Pac p	1¼
Morris (Pni)	91½
Murray Corp	7¾
—N	
N. C. Central	18½
Nash Kelvi	8¼
Nash Kelvi	8¾
Nat-l Bisc	23½
Nat-l Dist	27⅛
Nat-l Dairy	12¼
Nat-l P. Li	7⅝
Nat-l Steel	79¼
North Amer	21½
N. A. Aviation	17⅞
North Pacif	10¾
—O	
Ohio Oil	9½
Otis Elev	26½
Otis Steel	12¼
—P	
Packard Mot	5¼
Paramount	12¼
Pennsylvann	20¾
Pat Mines	10⅜
Pat Mines	10⅜
P. Petraleum	42
Pullman Co	34¾
Pure Oil	10¼
Puerto Rico	16
—R	
Radio Corp	7⅜
Rep I Steel	23⅜
Reynolds	43⅛
—S	
Schen Dis	16⅛
Safeway St	26⅛
Sears Roeb	74¼
Shell Uni	14⅝
Simmons Co	31½
Soc Vacuum	13
St. Paul p	⅝
So Pacific	19¼
South Rv	19¾
Stan Brands	6⅛
Stand Gas	3¼
Stan N J	51
Stan Oil C	27⅛
Stewart war	8¾
Studebaker	7¼
—T	
Texas Co	45½
Texas Gulf	32
Tinken Roll	49¼
—U	
Union Carb	88¾
U. Pacific	88¾
Union Oil	18¼
United Cor	2¾
Uni Cor. ufd	33¼
Unit Fruit	63¼
U S Rubber	49⅞
U. Aircraft	42⅝
U. S. Inb Alc	—
U. Gas Corp	—
—V	
Vanadium	26¼
—W	
Warner Bros	5¼
W. Brothers	3¼
West Union	21½
West Elec	117⅛
Woolworth	49⅝
Yellow-Tr	19⅝

TABACO

En la presente semana han vuelto al mercado los exportadores que estuvieron actuando durante los seis días anteriores. Mark A. Pollack e Hijos, la Compañía Tabacalera Manuel A. Suárez, Rothschild-Samuels-Duignan y Hermann Diehl, son las firmas exportadoras a las cuales nos referimos. Unas registran ya, y otras han de comenzar de hoy a mañana otros registros. Todas han comprado cantidades de capadura nueva de Remedios y permanentes de la misma procedencia e igual tiempo.

La Compañía Tabacalera Manuel A. Suárez, acabó un registro de novecientos ocho pacas de capadura nueva de Remedios. Es un registro que había comenzado la semana pasada en los almacenes que oportunamente dijimos.

Rothschild-Samuels-Duignan han comenzado el registro de la mayor cantidad de permanentes nuevos que han comprado en el presente año. Este registro lo hacen desde ayer en los almacenes de Menéndez y Compañía, que es la firma a la cual han hecho la compra.

Eso es lo único importante que hay en el mercado al comenzar la semana.

LAS ENTRADAS DE RAMA

Durante el día de ayer entraron en la plaza las partidas de tercios y pacas que relacionamos a continuación:

De Zaza del Medio, para Rogelio Perez y Compañía, 74.

De San Luis de Pinar del Río, para Cano y Hermanos, 83.

De Jarahueca, para Manuel González, 3

De San Juan y Martínez, para Cuban Land, 1.

De Sábalo, para C. Opizo, 1.

De Remedios, para la General Cigar Company of Cuba 25.

COMPRAS EN LOS CAMPOS

Además de los pequeños lotes que aún recogen los mercaderes de varias firmas, en distintos puntos de Las Villas—lotes de clases bajas con destino a la exportación—, tenemos que reportar que Mark A. Pollack e Hijo compraron en Pinar del Río al cosechero Juan Bautista Labrador, noventa tercios de puntillas nuevas. Y Martín Dosal e Hijos están comprando lotes de colas nuevas en la misma región vueltabajera.

CAMBIOS EN N. YORK

Cierre ayer en New York:

Libra Esterlina	4.67⅝
Francos	2.63⅛
Pesetas	5⅛

Cotizaciones

COTIZACION DE LA LIBRA

La libra esterlina se cotizó ayer al cierre del Mercado local a $4.67¼.

COTIZACION DE LA PESETA

La peseta española se cotizó ayer, al cierre del Mercado local, nominal.

COTIZACION DEL FRANCO

El franco francés se cotizó ayer en el Mercado local, a razón re 37.87 por rólar.

MERCADO DE ALGODON

Cierre ayer en New York:

Diciembre	—
Enero	8.34
Marzo	8.31
Mayo	8.12
Julio	7.84
Octubre	7.56

MERCADO DE GOMA

Cierre ayer en New York:

Diciembre	16.28
Enero	16.18
Marzo	16.18
Mayo	16.17
Julio	16.18

MERCADO DE PIELES

Cierre ayer en New York:

Diciembre	11.40
Marzo	11.70
Junio	12.04
Septiembre	13.29

MERCADO DE METALES

Cierre ayer en New York:

Cobre	10.43
Plomo	4.85
Estaño	46.05
Zinc	4.84
Nickel	0.35
Manganeso	0.40

MERCADO DE MANTECA

Cierre en Chicago, ayer:

Diciembre	—
Mayo	7.47
Granel	6.50

Pemartín-Vermú

SUPERACION
PRESTIGIO
CALIDAD

Ayer como hoy y hoy como mañana, el VERMU de confianza para el cliente

TRES CLASES A GUSTO DE USTED

PEMARTIN DULCE OSCURO
PEMARTIN BLANCO DULCE
PEMARTIN SECO JEREZ

Mujeres y PEMARTIN, hasta el fin

Agente General: SERAFIN SANTAMARIA; Lamparilla núm. 66, entre San Ignacio y Mercaderes - Habana

BOLSA DE LA HABANA

COTIZACIONES AL CIERRE AYER

COTIZACION OFICIAL

Bonos y Obligaciones República de Cuba

	Comp.	Vend.
Speyer 1904-1944	105	111
Deuda Int. 1905	94	100
Cuba 1909-1949	99½	—
Morgan 1914-1944	104	110
Morgan 1923-1353	104	104¾
O. Públicas 1930-1945	71½	75
Cuba 1937-1977	61⅞	62¼
Obgs. oro con 9 cupones	45	—
Obgs. oro con 7 cupones	39¼	39½
Obgs. oro con 4 cupones	38	38½
Azúcar 1930-1940	100	—
Ayunt. Habana 1a. Hip.	92	—
Ayunt. Habana 2a. H.	93	—
Centro Asturiano	51	—
Banco Terr. S. B	25	—
Cervecera	42	—
Cerv. Obgs. no Hipt.	14	19½
Gas	106	—
Hav. Elec. Cons.	33	—
Havana Electric Debentures Obgs. no Hipt.	¾	—
Edif. La Metrop. S. A.	30	—
Mercados de Abasto y Consumo 1a Hip.	70	—
Nueva F. de Hielo	104½	—
Papelera Serie B	—	—
Teléfonos	93	—
Unidos	7	—
Obgs. no Hipt. Cía Inversiones Fom. S. A	97¾	100

Acciones

	Comp.	Vend.
Cervecera	24	—
Cuba P.	2½	4
Cuba R. R.	4	—
Fábricas y Jarcia	20	—
Cuba Utilities Co. P. 6%	32½	34
H. E Utilities Co P 5%	7	—
Railway Co. Prfs.	⅜	—
H E. Railway Co. C.	⅛	½
Jarcia, P.	60	—
Jarcia, C.	5	—
Licorera de Cuba	2¼	3½
Mercantil, La (Seguros)	135	205
Metropolitan Auto	101	—
Naviera, P.	10½	12
Naviera, C.	1¼	2¾
Nueva F. de Hielo	120	—
N. F. de Hielo Bnfs.	34½	—
Pesca, P.	8	—
Pesca, C.	¼	3
Teléfono, P.	36	42
Teléfono, C.	15	—
Unidos	1½	3
Unión Oil	2½	3¼
1ra. Papelera Cubana	30	—
Cédulas Primera Papelera Cubana, 8%. (En circulación $500.000)	10	—
Cía. Muelles de Regla	100	250

COTIZACION A TERMINO

Ayer a las 3:30 p. m.

Entregas: días 15 y último de mes

Bonos y Obligaciones República de Cuba

	Comp.	Vend.
Speyer 5%	105	—
Deuda Int.	94	100
Speyer 4½%	99	—
Morgan 5%	105	109
Morgan 5½%	104	105¼
O. Públicas 1945	72¾	75
Cuba 4½ 1977	62⅜	62½
Obgs. oro con 9 cupones	45½	—
Obgs. oro con 7 cupones	39⅝	39⅞
Obgs. oro con 4 cupones	38½	39
Azúcar	100¼	—
Ayuntamiento, 1a.	93	—
Ayuntamiento, 2a.	93½	—
Centro Asturiano	52	—
Cerv. Int.	46¼	—
Cerv. Int. Obgs. no Hip	15	18⅞
Gas y Electricidad	107	—
Hav. Elec. Railway Co.	33	39⅞
Havana Electric Railway Co. Obgs. no Hipt.	⅞	1½
Nueva F. de Hielo	104½	—
Papelera Cubana, S. B	90	—
Cuban Telephone Co.	92⅞	—
Unidos	7	—
Fomento	—	—

Acciones

	Comp.	Vend.
Cervecera Int.	25	—
F. C. Cons. Prfs.	2⅝	4
Cuba Railroad, Prfs	5½	—
H. E. Utilities, Prfs.	32¾	34⅞
H. E. Utilities Pretes	7	—
Hav. Elec. Ry., Co Prfs	½	—
Jarcia, Prfs	67½	80
Jarcia, Cms.	5¾	10
Licorera de Cuba	2¼	4
Naviera, Prfs.	10½	12
Naviera, Cms.	1⅜	2¼
Nueva F. de Hielo	130	144
N. F de Hielo Bnfs.	35½	36½
Teléfonos Prfs.	40	45
Ferrocarriles Unidos	1⅝	2½
Unión Oil Co.	2⅛	4

COTIZACION OFICIAL

Bonos y Obligaciones

	Comp.	Vend.
Int. Tel. Conv. 4½%	95	—
Int. Tel. 5% 1955	65	—
Cuba Tel Co. 7½%	100	—
Cuba R. R. 5% 1952	36	—
Cuba R. R. 6%	35	—
Cuba R. R. 7½% 1936	45	—
Nort. de Cuba 5½% 1942	34	—
Manatí Sug. 5½ 1942	30½	—
Vertientes Sug. 7% 1942	7	—
C. Gallego 6% 1975	50	—
Vedado Tennis 3% 1949	3	—
Pro A. Musical 7%	30	—
C. Español 6%	50	—

Acciones

	Comp.	Vend.
Int. Telp. and Tel.	9	—
Cía. Cub. E. Prfs. $6.00	20	23⅞
Cuban Ame. Sug. Prfs	40	—
Cuban Ame. Sug. Cms.	4	—
Cuba Co. Cms.	½	—
Aux. Marít. (Suscrip)	5	10
Seg. La Com. (Suscrip)	80	—
Seguros El Comercio	100	—
Central Violeta	5	—
Guantánamo Prfs.	9	—
Guantánamo, Cms.	1¼	—
Cía. Litográfica Prfs.	—	—
Litográfica Cms.	—	—

MERCADO DE LIVERPOOL

LIVERPOOL, diciembre 20. El mercado de trigos debió de abrir sin cambios; abrió de ⅛ a ⅜ más alto; a las 12:30 p. m, estaba a ⅛ más alto; a la 1,20 pm., estaba de sin cambios a ⅛ más bajo. El mercado de algodón debió de abrir de 9 a 13 puntos en alza; a la 1 p m., estaba de 3 a 10 puntos más bajo: Recibos. 7.000 Americano 2,000; Middlings 5.13.

LOS CANJES DE CUOTAS DE AZUCAR EN LA BOLSA

Los canjes de certificados de identidad, de las cuotas azucareras, fueron cotizadas ayer en la Bolsa de la Habana, de la manera siguiente:

	Comp.	end.
Libre por mundial	—	—
Libre por retenido	—	
Retenido por mundial	0.70	0.72
Mundial por local	0.17	0.18

EL PRECIO PAGADO EQUIVALE A 1.12 Y MEDIO LIBRE A BORDO CUBA, SEGUN ERA SOLICITADO

Java vendió 62,000 toneladas de crudos, para la exportación, mejorando así su posición estadística. Declinan los futuros americanos y cierran más altos los mundiales el número 4

Antes de la apertura del mercado ayer, se reportó que la American Sugar había comprado 300 toneladas de azúcar crudo de la Louisiana a la base de 2.75. No decía posición el reporter recibido.

Después de reportada esa venta, el mercado del disponible abrió sostenido, con ofertas de Cuba, para embarcar en la segunda quincena de enero, a 2 centavos costo y flete. También se ofrecieron crudos de igual procedencia, para embarque en febrero, a la base de 2.02 costo y flete.

Añadían las informaciones recibidas que ante esas ofertas había compradores a dos centavos, costo y flete, a cuyo precio existía la creencia de que se realizaron ventas; aunque ello pudo haber ocurrido el día antes. Pero los observadores se inclinaban a creer que las ventas fueron a 1.97 a 1.98—posiblemente a 1.99—, del cargamento de Cuba que a última hora del lunes fué ofrecido a dos centavos y que ayer no se mencionó.

MERCADO DE FUTUROS.—Declinaron los del contrato número 3 o americano y subieron los del contrato número 4 o mundial.

Del contrato americano se vendieron ayer: 250 toneladas en enero, 450 en marzo, 700 en mayo, 600 en julio y 1.000 en septiembre.

Y las ventas del contrato mundial fueron éstas: 100 toneladas en enero, 3.200 en marzo, 1.900 en mayo 1.250 en julio y 1.150 en septiembre.

MERCADO DE REFINO.—La Imperial Sugar rebajó su cotización a 4.45. La Holly Sugar rebajó a 4.25 y la Great Western a igual precio: 4.25.

MERCADO DE LONDRES.—Después de las ventas al equivalente de 1.11 libre a bordo Cuba, que apuntamos ayer, se vendieron otras cantidades de crudos al equivalente de 1.12½, que es el precio que a última hora del lunes pedían los vendedores. El cierre de la Terminal fué como sigue:

	Cierre del 19	Cierre del 20
Diciembre	6-1½	6-2¼
Enero	6-1½	6-2¼
Febrero	6-1½	6-2¼
Marzo	6-2¼	6-2¾
Mayo	6-2	6-2½
Agosto	6-1¾	6-2¼
Diciembre	6-½	6-1

VENTAS DE JAVA.—Un despacho de Amsterdam informaba ayer que la Agencia Vendedora de Azúcar de Java había vendido 62.000 toneladas de crudos para la exportación, con lo cual la posición estadística azucarera de dicha isla se ha beneficiado notablemente.

LAS ENTREGAS:—Un despacho de Washington dice que la Sección Azucarera de la Secretaría de Agricultura anunció hoy que las entregas de azúcares de consumo directo detodas clases de distribuídores en los primeros 11 meses de este año, ascendieron a un total de 5.978.751 toneladas cortas valor en crudos, en comparación con 6.139.570 toneladas cortas, valor en crudos, en igual período del año precedente. La División aclaró que esos estimados son preliminares e incluyen entregas de azúcares de consumo directo, según han sido reportadas por los ingenios de azúcar de caña del continente. El total preliminar para las entregas de noviembre se fija en 489, 191 toneladas cortas, valor en crudos, contra 374.836 toneladas cortas en igual mes del año 1937.

LAS EXISTENCIAS:—Las existencias de azúcares crudos en manos de refinadores en noviembre 30 de 1938, ascendían a 277.932 toneladas «cortas»,—valor crudos—, contra 133.687 en igual fecha el año pasado. Las existencias de azúcares refinados ascendían a 394.849 toneladas «cortas» —valor crudos—, en noviembre 30, comparado con 367.579 en igual fecha el año ppdo».

DE LA REMOLACHA.— «U. S. Crop Board» reporta que la zafra de remolacha de los EE. UU. en 11 millones 292.000 toneladas «cortas», la mayor en «record». Espera una producción con 1,285.000 toneladas producidas el año ppdo. y la zafra «record» del año 1933 ascendente a 1,642.000 toneladas.

THE BOSTON SURETY COMPANY, S. A.
Garantía en Bonos de la República.
FIANZAS EN GENERAL
Manzana de Gómez.
Dptos. 365-368. Habana
Telfs. A-6204. M-2517
Cable: AVIEITES.
Telégrafo: BOSCO.

MERCADO DE CAFE

Cierre ayer en New York:

Diciembre	4.15
Marzo	4.25
Mayo	4.31
Julio	4.35
Septiembre	—

VALORES

Las Obligaciones Oro del Tesoro con siete y cuatro cupones, volvieron a ser ayer los valores más activos en el mercado local. Más activos decimos, porque la mayor demanda de distintos sectores fué por esas Obligaciones y porque el mayor número de operaciones se ejecutó a base de las mismas Obligaciones. Los observadores del mercado estimaron el volumen de las transacciones en las Obligaciones con siete y cuatro cupones, en unos $70.000, incluyendo $10.000 de las de siete cupones vendidos durante la Cotización Oficial de la Bolsa de la Habana, al precio de 39 y medio.

En el Bono de la Deuda Exterior 1977 se estuvo operando también durante el día, hasta unos $40.000, incluyendo $1.000 vendidos en la pizarra de la Cotización a Término, de la Bolsa, al precio de 62⅝, para entregar el papel el día treinta y uno de los corrientes. Las demas operaciones se ejecutaron en privado, o fuera de la pizarra de la Bolsa; pero dentro de los tipos cotizados en dicho centro de contrataciones.

Los bonos de renta fija, tanto los de la República como los de las empresas de servicios públicos y de las compañías industriales que pagan intereses, actuaron con la firmeza de otros días, verificándose algunas operaciones.

La lista de las acciones no ofreció ayer ninguna acción que merezca apuntarse.

Igual decimos acerca de los valores que figuran en la pizarra de la Cotización Libre que se verifica en la Bolsa.

Terminada la cotización de esos valores, se reunieron en el salón de actos de dicho centro de contrataciones, los tenedores de bonos del Mercado Unico, con el objeto de celebrar una nueva subasta por la cantidad de $35.000.

Las ofertas alcanzaron a 93 bonos de a $500 cada uno, o sea $46.500 nominales. El promedio fué de 74.93, a cuyo tipo resultan $34.843.75.

Serán hechos efectivos los bonos subastados, el próximo dos de enero, más los intereses de dos por ciento que corresponden al último semestre.

MERCADO DE LONDRES

LONDRES, diciembre 20. El mercado de valores abrió con tono inactivo. U. S. Steel se vendió a 65½; Chrysler 82⅛; International Nickel 53¾; El oro en barras se cotizó hoy a 148 chelines 10 peniques contra 148 chelines 8 peniques. Cables sobre N. York a $4.6756.

El oro se cotizó hoy a $34.78 la onza fina. La plata se cotizó a 20⅛ peniques por onza (sin cambios).

El mercado de cobre actuó con tono sostenido, cotizándose pronta entrega Libra 43⅝ bids, mientras que los futuros se cotizaron a Libras 43⅞

LA REVALORIZACION ENTRANA VERDADERAS INJUSTICIAS

Delfín Yebra Proenza.
Representante por Oriente.

Para demostrar a la opinión pública el espíritu de equidad que anima a los congresistas para liquidar el problema de la MORATORIA SIN LA REVALORIZACION, ya que ello significaría un despojo de su legítimo patrimonio a los inversionistas, reproducimos algunos párrafos de un manifiesto que el Representante por Oriente Sr. Yebra Proenza ha dirigido al país y que aparece publicado íntegro en el periódico "Información" de fecha 20 de los corrientes.

A CUANTOS HAYAN VENDIDO FINCAS HIPOTECADAS Y A CUANTOS PERJUDIQUE EL PROYECTO DE LEY SOBRE REVALORIZACION HIPOTECARIA

Deseando que la Cámara de Representantes conozca de todas las circunstancias en que la pretendida Ley de Revalorización Hipotecaria entraña verdaderas injusticias por comprender casos en que el acreedor es quien queda arruinado y otros en que el deudor es más pudiente y está en mejores condiciones económicas que el acreedor; yo invito a todos los acreedores hipotecarios en quienes concurran tales circunstancias para que me lo comuniquen por escrito detallando su caso a mis Oficinas del Capitolio, Departamento No. 71, para robustecer con tales datos el informe que estoy confeccionando para la oposición que haré a esa Ley.

Delfín Yebra Proenza,
Representante por Oriente.

ASOCIACION NACIONAL PRO-RESTAURACION DEL CREDITO CUBANO

HABANA 260 TELEFONO A-7341

SORTEO DE NAVIDAD: $150.000

Se sortea pasado mañana, Viernes, víspera de Nochebuena.
El regalo de alta estimación es un billete de Lotería.
Para usted y sus amistades compre billetes de LA ISLA que son los que siempre ganan,

LA ISLA

La Casa de la Buena Suerte. — Galiano y San Rafael, La Habana.

PROMEDIOS DEL CIERRE DE LA BOLSA DE NUEVA YORK

Por DOW JONES CO.

NUEVA YORK, diciembre 20

	Abre	Máx.	Mín.	Cierre	
30 industriales	150.64	151.29	149.69	150.46	alza
20 ferroviarias	30.34	30.44	30.04	30.09	baja
15 Serv. Públ.	22.06	22.19	21.79	21.86	baja
40 Bonos			—	89.19	baja

EL DECRETO 1824 SOLO ES APLICABLE A LOS DIAS DE DUELO Y FIESTA NACIONAL

El doctor Rafael Díaz Barbón, jefe del Departamento legal de la Asociación Nacional de Industriales de Cuba, nos ruega aclaremos, que en el informe—cuya síntesis dimos ayer—que evacuó al presidente de dicha institución en relación con los días festivos, de fiesta y duelo nacional, él precisó que para los efectos del Decreto 1824, que dispone que al trabajador jornalero se le compute a su jornada de labor, como si durante la misma hubiere realizado trabajo efectivo, el tiempo que permanezca inactivo por interrupción originada por día de fiesta o duelo nacional, se refiere exclusivamente a los días de «duelo» o de «fiesta nacional» y no a los «festivos» en general. No están comprendidos, nos añade el doctor García, en el Decreto antes citado (1824 de 1938) ninguna de las festividades siguientes: 1ro. de enero, jueves y viernes santos, 14 de abril, 1o. de mayo, 27 de noviembre y 25 de diciembre ni otras análogas, como los domingos; aunque algunos de esos días sean «festivos» a los fines del Decreto-Ley 217 de 1934 y de la legislación vigente sobre cierre de establecimientos comerciales e industriales».

GANADO

Precios que pagan compradores, entregado el ganado en esta capital, según información dada en los mataderos:

	Ctvs. Libras
Vacuno, de 3¼ a	3½
Lanar, de 3 a	3½

Precios del ganado porcino

De 100 lbs a 125 lbs de	4½ a 5 cts
De 125 lbs a 150 lbs de	5 a 5¼ cts
De 150 lbs a 175 lbs de	5¼ a 5½ cts
De 175 lbs a 200 lbs de	5½ a 6 cts
De 200 lbs a 250 lbs de	6 a 6½ cts

LOS PRECIOS DE LA CARNE

En los mataderos de esta capital, rigen los siguientes precios:

	Ctvs. Kilo
Vacuno, de 12 a	14
Cerda, de 25 a	30
Lanar, de 20 a	25

MATADERO DE LUYANO

Se sacrificaron ayer en el Matadero de Luyanó:

	Cabezas
Vacuno	101
Cerda	35
Lanar	12

MATADERO INDUSTRIAL

Se sacrificaron ayer en el Matadero Industrial:

	Cabezas
Vacuno	169
Cerda	163
Lanar	21

CARROS ENTRADOS

Llegaron 11 carros de Oriente, con ganado vacuno para el Matadero Industrial.

MERCADO DE GRANOS

Cierre ayer en Chicago:

Avena:	
Diciembre	27⅞
Mayo	28½
Julio	—
Centeno:	
Diciembre	42¼
Mayo	44⅞
Julio	44¾
Maíz:	
Diciembre	50¼
Mayo	52½
Julio	53¼
Trigo:	
Diciembre	63⅝
Mayo	66⅛
Julio	66⅛
Trigo de Winnipeg:	
Diciembre	59⅛
Mayo	61
Julio	61½

ACCIONES DE LOS BANCOS

Cierre ayer en New York:

Guaranty Trust Co.	228
New York Trust Co.	84½
Chase Nat. Bank	29⅞
National City Bank	22⅝
Public Nat. Bank	27
Manufacturers Trust	37⅜
Irving Trust	9⅜
Corn Exchange Bank	48
Chemical B. Trust Co.	39
Bank of Manhattan	14½
Bankers Trust	41½
First Nat. of N. C.	1.585
First Nat. Boston	36¾
Central Hannover	81
First Boston Corp.	17½
Royal Bank of Canada	184
Continental Bank	13⅛

MERCADO DE SEDA

Cierre ayer en Nueva York:

Diciembre	176
Enero	176
Febrero	175

Bonos de Cuba

Cierre ayer en New York:

Speyer 5%	105⅛	—
Speyer, 4½%	101⅝	—
Morgan, 5%	104	—
Morgan 5%	102	103½
O. Públicas 5½	72¼	73
Cuba 4½ 1977	59	60
Cuba Railroad 5%	35½	38
Cuba Railroad 7½	44	46
Cuba Northen, 5½	32	32⅜
Manatí Sug. 7½	28	28¾
Int. Tel. Tel. 4½	100	100¼

EL ORO Y LA PLATA

Cotizaciones al cierre ayer en la Bolsa de la Habana:

Plata contra billete americano	97⅞	98⅛
Oro acuñado contra billete americano	150	—

ORO
Cubano y Americano
Compramos y vendemos en todas cantidades
Pida nuestro tipo
CACHEIRO Y HNO.
Casa de Cambio
Obispo, 307. Telf. A-7780.
Telégrafo Cacheiro. Aptdo. 424.

GODOY-SAYÁN
SEGUROS Y FIANZAS
INSURANCE AND BONDING
TELEFONOS M-9866 M-9867
AGUIAR 77
HABANA, CUBA

COTIZACIONES DE LA BOLSA DEL AZUCAR DE NEW YORK

NUEVA YORK, diciembre 20.—(Por el hilo directo de Luis Mendoza y Compañía):

CONTRATO NO. 3

Meses	Abre	Max	Min.	Cierre
Sept.	—	—	—	—
Ene.	1.85	—	—	1.93
Mar.	1.96	1.96	1.94	1.95
May.	2.00	2.00	1.98	1.97
Jul.	2.03	2.03	2.01	2.01
Sep.	2.06	—	—	2.04
Nov.	—	—	—	—

CONTRATO NO. 4

Meses 1939	Abre	Max	Min.	Cierre
Ene.	114	115	115	115
Mar.	114	115½	114	114½
May.	115	116	115	115½
Jul.	116½	116½	116½	116½
Sept.	116½	117	116½	116½

APRECIACION DEL MERCADO DEL AZUCAR

Costo y Flete	Ant.	Hoy
Embarque enero a EE. UU.	1.99	1.97
Flete	0.14	0.14
Libre a Bordo—Pago Inmediato		
EE. UU. Cuota Libre	1.84	1.82
EE. UU. Cuota Retenida 1939	1.84	1.82
Cuota Mundial conjunto de las 2 clases	1.11	1.10
Cuota local — Ex-Almacén	0.94	0.92
Todas las cuotas	1.57½	1.50

(Esta apreciación es de Luis Mendoza y Co.)

CAMBIOS

Tipos de venta al cierre ayer en

Bancos de esta capital:	
Nueva York, cable	1-32
Nueva York, vista	1-32
Londres, cable	4.87
Londres, vista	4.87
París cable	2.91
París, vista	2.91
Madrid, cable	Nominal
Madrid, vista	Nominal
Italia, cable	5.25
Italia, vista	5.25
Bélgica, cable	15.10
Bélgica, vista	15.10
Alemania, cable	40.10
Alemania, vista	40.10
Toronto, cable	9/16-par
Toronto, vista	par
Hong Kong, cable	29.13
Hong Kong, vista	29.13
Amsterdam, cable	54.40
Amsterdam, vista	54.40
Buenos Aires, cable	29.13
Buenos Aires, vista	29.13
Suiza, cable	22.70
Suiza, vista	22.70
Japón, cable	24.30
Japón, vista	24.30
Suecia cable	24.30
Suecia, vista	24.30

EDICTO

Doctor JUAN FRANCISCO NONIDEZ Y FLEITA, Juez de Primera Instancia del Norte de esta capital.

Por el presente: HAG

CRONICA CATOLICA

PROGRAMA DE LOS DIVERSOS ACTOS CATOLICOS QUE SE ANUNCIAN PARA MAÑANA EN LOS TEMPLOS HABANERO S

El Jubileo Circular

En la iglesia de Santa Clara, sita en Lawton-Batista el Jubileo Circular.

A las ocho de la mañana, misa cantada.

A continuación la exposición del Santísimo Sacramento.

A las cuatro de la tarde Santo Rosario. Visita a Jesús Sacramentado, cánticos por el coro de la Comunidad sermón, por el R. P. José Arrue O.F.M., bendición y reserva. Se invita a los fieles a estos solemnes cultos.

En la iglesia del Cristo

Misa cantada a Santa Rita de Casia, según las piadosas intenciones de la familia Arguelles.

Quince jueves a Jesús Sacramentado

En la iglesia del Carmen, a las siete y treinta de la mañana y a las cuatro y treinta de la tarde.

En la iglesia parroquial del Cerro a las cinco y treinta.

En la iglesia de los Padres Carmelitas del Vedado, a las siete y medias de la tarde a diez de la noche.

En la iglesia de Nuestra Señora del Carmen

La Congregación de Nuestra Señora de las Angustias de la iglesia parroquial Nuestra Señora del Carmen, celebra a las nueve de la mañana, la función mensual reglamentaria, a la cual invita la Camarera, señora Petra Sardina de Martín.

Jueves Perpetuos Eucarísticos

En la iglesia de San Nicolás de Bari a las ocho de la mañana y a las cinco de la tarde

En María Auxiliadora, a las ocho de la mañana y a las cinco de la tarde.

En la iglesia parroquial de San Agustín, a las siete y quince de la mañana y a las cinco de la tarde.

Todo el día estará de manifiesto S. D. M., siendo velada por las Damas del Santísimo Sacramento.

En Jesús del Monte a las cinco de la tarde exponiéndose el Santísimo Sacramento desde las tres.

En los Padres Redentoristas de Luyanó a las siete y treinta de la mañana y a las cinco de la tarde.

En la iglesia Parroquial de Guanajay

Los días 21, 22, 23 y 24 de diciembre a las cinco y treinta de la tarde se celebrará un triduo en honor del Niño Jesús del Pesebre, con exposición media del Santísimo Sacramento y plática doctrinal como preparación a las fiestas pascuales.

El 24 de diciembre desde las tres de la tarde hasta las seis y treinta habrá confesores para que la Juventud Católica y todos los fieles que lo deseen, puedan confesarse y así comulgar en la misa de media noche. Para comulgar en esta misa se aconseja que después de las 11 de la noche no se coma ni se beba nada; pero como el ayuno empieza a la media noche no es óbice el comer y beber antes de las doce.—Pbro, José María García del Valle , Vicario de Guanajay .

Hora Santa

En todos los templos la Hora Santa de los Jueves Eucarísticos.

El día de la Pascua de la Natividad del Señor en la S. M. I. Catedral de la Habana

La festividad de la Natividad del Señor, se celebrará el domingo 25 en la Sta. Metropolitana Iglesia Catedral de la Habana con misa solemne a las nueve de la mañana, presidiendo el Excmo y Rvdmo Señor Monseñor Manuel Ruiz.

El coro de tiples de la capilla de la Catedral, interpretará la Primera Misa Pontifical de Perosi y preciosísimos villancicos.

Invita a los fieles el M. I. Cabildo Metropolitano, y de un modo especial a los cofrades del Santísimo Sacramento a los Congregantes de la Caridad y a los Hermanos de Nuestra Señora de Loreto.

A los venerables Curas Párrocos, Reverendos sacerdotes, directores de colegios de religiosos y de catequesis

Los acontecimientos políticos han conmovido tan hondamente el corazón de S.S. Pío XI (q.d.g.m.a.) que el Sumo Pontífice se ha ofrecido al Altísimo como víctima de propiciación y ha recomendado en varias ocasiones cruzadas de oraciones por la paz.

Accediendo a los deseos del Santo Padre y en la persuación de que la paz es el bien máximo que pueden disfrutar los pueblos. Nos hemos pensado celebrar una Comunión Infantil para impetrar del Altísimo el don precioso de una paz universal para todos los pueblo. Todos los Catecismos y Colegios de Religiosos deben celebrar esta comunión general de todos sus alumnos el día 23 de diciembre con dicha intención y en la forma que determinare la Junta Catequística Diocesana.

Si algún colegio de religiosos, por hallarse los alumnos de vacación no pudiere celebrar en tal fecha la comunión. Nos autorizamos al R. P. Director o a la R. Directora, para que anticipen o retrasen el día de la comunión por la paz universal.

Os rogamos, además que exhortéis a los niños que eleven ese día una oración especial al Señor, para que se digne conservarnos al Sumo Pontífice felizmente reinante.

Os bendice con mucho amor en el Nombre del Padre y del Hijo y del Espíritu Santo. Amén.

Dada en Nuestra Residencia Arzobispal de la Habana el día 6 de diciembre de 1038.

MANUEL, Arzobispo de la Habana. Por mandato de S. S. R. PEDRO ESTO, Canciller.

Aviso

Hacemos saber que la correspondencia relacionada con esta sección debe ser dirigida al número 61 de la calle Florida.

Así mismo hemos de rogar sean escritos con la debida anticipación

FUNCIONES DE PASCUA Y FIN DE AÑO EN LA IGLESIA PARROQUIAL DE GUNAJAY

Fiestas de Noche Buena y Navidad del Señor.

Los días 22, 23 y 24 de diciembre a las 5.30 de la tarde se celebrará un Triduo en honor del Niño Jesús del Pesebre, con exposición media del Santísimo Sacramento y plática doctrinal como preparación a las fiestas pascuales.

El día 24 de Diciembre desde las 3 de la tarde hasta las 6.30 habrá dos confesores, oyendo confesiones, para que la Juventud católica y todos los fieles que lo deseen, puedan confesarse y así comulgar en la Misa de media noche. Para comulgar en esta misa se aconseja que después de las 11 de la noche no se coma ni se beba nada; pero como el ayuno empieza a la media noche no es óbice el comer y beber antes de las doce.

Misa del Gallo.

A las 11.30 de la noche se abrirá la iglesia y a las doce de la noche, hora del Nacimiento del Niño Jesús, comienza la Misa de Gallo, que será cantada a dos voces con orquesta. Al terminarse la santa misa se dará adorar la lindísima imágen del Niño Dios mientras en el coro se cantan villancicos con acompañamiento pastoril de castañuelas, tamboriles y panderetas. En esta misa comulgarán la comunión reglamentaria los fieles. El último domingo de mes la Juventud Católica y las Asociaciones parroquiales.

En la nave lateral se levantará un humoso nacimiento, no para que se adore solamente sino para que antes meditemos sobre la humildad de nuestro Dios hecho Niño y del amor de Jesús a las almas por las cuales tanto padeció.

Las limosnas que se recojan durante la adoración y en el Nacimiento se destinarán para los niños del catecismo.

Quinario al Niño Jesús de Praga. Los días 27, 28, 29, 30 y 31 a las 5.30 de la tarde después del Rosario se hará el Quinario del Niño Jesús.

El día 29 a las 8 a.m. Misa de Comunión General de los Niños del Catecismo.

El día 30 a las 8 a.m. Misa de Comunión General de las niñas del Catecismo.

El día 31 a las 8 a.m. misa armonizada de San Hilarión en acción de gracias por todos los beneficios alcanzados de Dios durante el año y de peticiones para el año próximo y en conmemoración del vigésimo séptimo aniversario de la primera Misa del Sr. Cura Párroco.

Después de la Misa, Procesión con la imágen del Niño Jesús con la asistencia de todos los catecismos.

CONCURSO CATEQUISTICO
Instrucciones de la Comisión de Orden.

El alumno seleccionado en cada parroquia o Centro, y para cada una de las categorías, deberá llegar al Centro Asturiano entre las 8 y 10 de la mañana del día 21 de Diciembre, entrando por la puerta de Obispo, donde estará situada una Comisión de la Federación de la Juventud Católica Cubana, comisionados para el orden.

Se suplica a los Catecismos de la Habana que concurran de 8 a 9 de la mañana.

Al momento de su llegada los alumnos seleccionados entregarán la planilla que los acredite como tales seleccionados que les será canjeada por una tarjeta numerada que les servirá de identificación en lo adelante.

Los sacerdotes, religiosos, catequistas o personas que acompañen a los alumnos no podrán pasar al salón de exámenes, estando a su disposición los balcones del cuarto piso, que tienen vista al referido salón.

Una vez en el salón los alumnos serán presentados ante el Tribunal por un miembro de la Comisión de Orden, sin que guarden para ello orden correlativo, es decir que no serán presentados ante el Tribunal. A los alumnos cuyos números sean del 1 al 15, sino los que estime conveniente la Comisión.

Cada Tribunal entregará a los alumnos una boleta o comprobante que acredite la calificación obtenida en ese exámen.

Caso de ser varios los alumnos que obtengan la calificación máxima en un Tribunal serán eliminados entre sí, para señalar al que ha de acudir a los exámenes públicos. Esta eliminación podrá ser ante el Tribunal que los examinó la primera vez o por otro según estime la Comisión de orden en el momento oportuno.

Durante el tiempo que duren los exámenes no se permitirá a los alumnos abandonar el salón, salvo caso de gran urgencia y previa autorización de la Comisión de Orden.

En los exámenes públicos los alumnos triunfadores en los exámenes privados deberán presentarse a la Comisión de Orden que les canjeará sus tarjetas de identificación por otras que usarán en aquellos exámenes.

Federación de la Juventud C. C.
Comisión de Orden

EL PARROCO DEL CERRO EN LAS BODAS DE ORO DE SU PADRE EL DR. MULLER

El Párroco del Cerro, Pbro. Alfredo Müller, conmemoró las Bodas de Oro de su amantísimo padre el Dr. Francisco Müller en su profesión de Médico, en cuyo ejercicio ha cumplido el 19 del actual mes de Diciembre 50 años, celebrando en su honor solemnísima Misa, a las 8 y 30 del expresado día 19.

Fué interpretada por las señoritas Esperanza Luaces y Esperanza Alfér, muy distinguidas cantantes acompañadas por los notables violinistas Raimundo Toll y Ofelio Trapa.

De Ministro de Ceremonias ofició el Sacristán del templo José Manuel Corral, asistido de los acólitos del mismo.

Asistió el homenajeado en unión de su esposa, la señora Carolina Martínez de Müller, hijos y nietos y una distinguida y numerosa concurrencia, que le felicitó en la casa rectoral con efusiva afecto.

El Dr. Francisco Müller nació en la Habana el año de 1866, pasando muy niño a residir a Matanzas, en cuya ciudad hizo los estudios de la Instrucción Primaria Superior, pasando después a cursar sus estudios de Bachiller y carrera de Medicina al Instituto y Universidad de la Habana, respectivamente, recibiéndose de Doctor en Medicina en 1888 siendo nombrado médico Forence de Matanzas, cargo que desempeñó hasta 1890, pasando a establecerse en Coliseo como Médico particular. En Coliseo permaneció nasta 1895, trasladándose a la Habana donde ejerció la profesión durante 14 años en la Quinta «La Covadonga». Después ocupó el cargo de médico del «Centro La Bondad», de la Policlínica Nacional, cuyo puesto sigue desempeñando, donde el año anterior salvó a su hijo el Presbítero Alfredo Müller de terrible fiebre tifoidea, que había contraido al asistir espiritualmente a un hermano de ese mal.

El Dr. Müller es católico práctico, ostentando en su pecho la Medalla de Congregante de la Congregación Mariana de la Anunciatá de la Habana, en la que lleva más de 50 años.

A los 27 años oza de perfecta salud.

Los pobres tienen en él un servidor gratuito.

LA PRIMERA SEMANA DE ACCIO NCATOLICA EN LA PARROQUIA DEL CARMEN

No bastaba decir que existíamos: había qué demostrarlo y se demostró. La Semana de Acción Social Católica fué el más firme exponente del espíritu de abnegación y sacrificio de los miembros militantes de la acción Católica en la Parroquia del Carmen, que laborando sin descanso llevaron a cabo esta magnífica labor misional, punto de partida para grandes obras en un futuro próximo.

En una gran cantidad de la masa del pueblo existe adversión o mala inteligencia habia el hombre vestido de sotana, o sea el sacerdote, debido a la mucha propaganda calumniosa y desmoralizante de la prensa atea: se retraen de asistir a conferencias o explicaciones doctrinales porque son dadas en iglesias o por sacerdotes, o no viven enterados de la actualidad del mundo católico o simplemente de los principios fundamentalmente básicos de la Religión porque la voz del misionero sacerdote no ha llegado hasta ellos debido a que la mies es mucha y son pocos los trabajadores. Ante la necesidad de predicación surgieron los predicadores seglares, apóstoles de la Acción Católica que por verificarse en todas las escalas sociales recibió la denominación de Acción Social Católica.

Todas las cosas para un perfecto desarrollo y mejor funcionamiento deben de atenerse a un orden u organización determinada, común para todos los movimientos de carácter popular. La Iglesia Católica en su carácter universal sin establecer distinciones entre los hombres, se dirige a todos por igual y da a sus movimientos un significado netamente popular, de ahí la organización de la Acción Católica en escalas ascendentes de tipo corporativo cuyo primer escalón es la Parroquia y siguiendo luego en orden sucesivo la diócesis, la nación y por último la dirección suprema sobre la tierra que es el portificado. Si la Acción Social católica es popular debe de ser en su origen netamente parroquial para darle mayor solidez a su estructura. Así alentamos y justificamos nuestro movimiento.

La Parroquia del Carmen ha marcado la pauta de una nueva era de actividad y predicación; la Semana de Acción Católica llevada a cabo por el parraco y secundado por todo el conjunto aguerrido de los soldados de la Acción Católica ha culminado en un éxito, punto de apoyo para otros éxitos y triunfos que no se harán esperar.

Se presienten rumores de júbilo. La Cruz de Cristo vuelve a surgir victoriosa en las manos de los valientes adalides de nuestra juventud, en la oración temblorosa y sublime de la madre cristiana, en la abnegación redentora de hombres y mujeres que luchan por la extensión del dominio de Dios-Hijo en el alma de todos los mortales.

No se ha trabajado por un afán de publicidad; no se ha buscado el triunfo que vive por vreve tiempo en la imaginación del mundo. Se ha laborado por un premio en la eternidad que no saber apreciar los que se dicen nuestros enemigos. Tenemos la certeza de que no ha de faltar la crítica injusta ni el insulto soez pero sabemos perdonar como Cristo perdonó en el ara de la Cruz. Seguiremos en nuestro esfuerzo porque el gran movimiento de la Acción Social Católica Parroquial ya está en marcha y sólo nos resta decir: ¡Adelante!

(El Director de la Semana de Acción Social de la Parroquia del Carmen.)

VELADA LITERARIA EN LAS E. PIAS DE GUANABACOA EN HOMENAJE AL NIÑO JESUS

Durante los días 17 y 18 se celebraron hermosas fiestas literarias en las Escuelas Pías de Guanabacoa en honor de los familiares y alumnos de dicho plantel.

El día 17 fué para las familias de los alumnos internos y vigilados de Guanabacoa, el día 18 para los familiares de los alumnos de Luyanó, Cojímar y Regla.

Su programa a seguir fué el siguiente:

Himno Nacional en honor a la Patria y a las Escuelas Pías.

Luego tuvo lugar la representación de la gran Obra Bíblica en once cuadros, un prólogo y una apoteósis letra y música originales del Rvdo. P. J. Alsina, titulada: «Los Pastorcillos de Belén y el Nacimiento del Mesías».

Prólogo: «La Conjura del Infierno».

Cuadros: En el Paraíso Terrenal.—La Purísima Vence al Demonio. —Los Pastores en Salem. —En el Templo de Salomón. —Desposorios de José y María. —La Anunciación. —El Arcangel San Gabriel se presenta ante María. —Las Intrigas del Demonio. —Miguel contra Luzbel. —Viva el Sr. Alcalde. —La Impotencia del Infierno. —El Sueño de la Virgen. —José y María en busca de Posada. —La Anunciata. —La Estrella de Belén anuncia a los Pastores la llegada del Mesías. —Camino de Belén. —La Derrota de Lucifer. —El Portal de Belén. — La Adoración de los Pastores y Apoteósis.

Repartos.

—Tomaron parte en estos cuadros los alumnos Marcelo Saldaña, Alfredo Formoso, Gabriel Fina, C. Rodríguez, Laureano Cancio, José I. Castro, Gumersindo Plasencia, Orlando Ferrer, Víctor Monfort, Jesús Caracero, Pedro Pérez, Julio A. Quintana, Dioscórides Llorent, Enrique Cancio, William Ventura, Jesús García, Luís Tablada, Enrique Colet, Enrique Varela, Rafael Alonso, Normando Morfort y Eduardo Fernández.

Asimismo tomó parte un grupo de lindas niñas de la Asociación de la Caridad de la Parroquia, son ellas:

Marta Pérez Cofiño, encantadora señorita que hizo de Virgen María a la perfección suma; es sobrina de la Profesora en el Arte Religioso Sra. Carmelina Díaz; con ella colaboraron las niñas Clara Campos, Yolanda Santana, Hortensia Orosa, Laura Moreno, Amelia Cobo, María Núñez, Mirta Berdeal, su hermana Cira; Ismelda Pérez, María del C. Díaz Carral, Marta Suárez, María Cuervo, Teresa Yáñez, Lola Yuste, Clarivel Castro, Midaila Mesa, Nuria Gragues y Olga Torres.

Resultó un espectáculo hermoso y delicado, tanto por el trabajo de los artistas que cosecharon grandes aplausos como por las delicadas decoraciones que haciendo justicia fueron celebradísimas por el selecto público que invadía el salón.

Estas decoraciones se deben al pincel del notable pintor Sr. José Villaverde y bajo la dirección del Profesor de Declamación Sr. Pedro Roquet de Requesens.

Satisfechos deben estar Profesores y alumnos del colegio de los P. P. Escolapios de Guanabacoa por estas fiestas en honor del Niño Jesús y de padres y alumnos como aguinaldo de Pascuas.

Los felicitamos sinceramente y les deseamos unas Pascuas llenas de dichas.

HERMOSA COMUNION DEL ROPERO DEL CARMELO SE CELEBRO EN EL VEDADO

Con gran solemnidad se celebró la primera Comunión del Catecismo del Ropero de la Virgen del Carmen de los Carmelitas del Vedado, Línea y 16.

A las 7 y 35 hicieron su entrada en la capilla 64 niños de ambos sexos de primera comunión, todos ellos ocuparon sus puestos artísticamente adornados con gasas y flores blancas.

Ofició en la misa el Director del Ropero Rvdo. P. José Luís, quien al momento de la comunión pronunció hermosa plática, narrando una historia de una flor que su dueño no supo cultivar y se marchitó.

Hace relación a la Hostia Santa, que si no se sabe cultivar se marchitará necesariamente en nuestra alma.

Se acercaron todos con gran modestia y sinceridad a la Mesa Eucarística acompañados de los demás alumnos y Sras. del Ropero.

Cuatro ángeles daban guardia al Dios de Amor; eran ellas Consuelo y Luisa Crespo, Edelia Velo y Rosa Gutiérrez Pérez.

El coro del Catecismo con los Hermanos de La Salle, tuvieron a su cargo la parte musical cantando preciosos motetes, a Jesús Sacramentado.

Un delicador adorno lucía el altar en combinación con los bancos y comulgatorios de la primera comunión; todos de blanco y con flores azucenas, nardos y gardenias, ejecutado por el Hno. Esteban.

Se hicieron luego las promesas del Bautismo.

Terminada la misa pasaron todos al hermoso Palacete de la Tesorera Sra. Margarita Zayas de Dufau, quien a pesar de un accidente sufrido hace algunas semanas, presenció la fiesta con sus familiares entre ellos las católicas señoritas Susana y Beba Zayas.

Amplias y artísticas mesas se extendían en los bellos jardines donde fué servido delicado desayuno con chocolate, kakes, dulces y galletas por las catequistas, directiva y las cultas jóvenes Beba y Susana Zayas esta última gran catequista de Reina y Bebita, del Cerro.

El 23 a las 2 p.m. este Ropero verificará un gran reparto entre los niños pobres con víveres, dulces, ropas, etc.

Forman esta Directiva:

Presidenta: Josefina Penino de Rodríguez Fuentes.

Vice: María C. viuda de González Veranes.

Tesorera: Margarita Zayas de Dufau.

Vice: Amelia Ortiz.

Secretaria: María Luisa S. viuda de Pesino.

Vice: Graciela Bandini de Moreyra.

Directora de Costura: Angela Feire de Simó.

Vice Sira Polledo.

Directora Catecismo: Sira Polledo.

Vice: Graciella B. de Moreyra.

Auxiliar« Amalia Erezuma.

Directora Acción Social: Ma. Luisa S. Vda. Pesino.

La labor que desarrolla esta asociación es altamente caritativa por lo cual felicitamos al Director Rvdo. P. José Luís y a la Directiva del Ropero de la Virgen del Carmen del Vedado.

Anuncios Clasificados de Ultima Hora

COMPRAS

17 MUEBLES Y PRENDAS

COMPRO JOYAS CON BRILLANtes, oro, piata, platino, prendas antiguas, oro viejo, objetos arte. Pagamos bien «La Nacional» Villegas 359 entre Tte. Rey y Amargura. A-9915.

VENTAS

48 CASAS

VENDO CASA $3.500 PEGADO A TEjadillo y Monserrate; tiene sala, comedor, tres cuartos, servicio. Otra en Manrique mide 6x20 metros, antigua, $3.300. Informan: J. Llanes, Sitios 76. Teléfono M-2632.

VENDO NAVE DE ACERO Y ZINC 30 metros largo por 10 de ancho la cual es armable y desarmable o sea de planchas y tornillos. Informa: Municipio y Justicia.

AMPLIACION ALMENDARES. VENdo, pegados Línea Playa acera brisa, 2 chalets juntos; cada uno $5,500. 4' nabitaciones· garage; lujoso baño; demás comodidades; techos monolíticos; traspatio; fabricación extra. Dueño FO-1004.

$11.000 PALACETE AMPLIACION Almendares, preciosa casa muy bien construída, una verdadera joya, si la ve la compra, cite hora para verla al Telf. A-9173. Sr. Nadal Belga.

SE VENDE LA CASA SAN IGNACIO 712 entre Paula y Merced con 400 metros. Informan por el Teléf. FO7928 de 12 y 30 a 1 y 30 p. m.

EL MAGO DE LAS GANGAS
NUEVOS «TIPS»

Habana costado Sec. Justicia, $2.700, otra con Industria, Salud y Belascoaín $1.650; también tomo $2.300 9% sobre valiosa casa «Parque Fraternidad».

SUS HIJOS LO MERECEN TODO. Verdadera joya Rep. Mendoza, Víbora, rodeada parques, mejores Colegios, Galería; amplios dormitorios; garage etc. No se alquila baratísima, con facilidades. Otra Víbora mamposteria nuevecita $1.250. Regalo en $1,450. «Villa Violeta», pintada al óleo. (Buenavista)). También solar 14 (Almendares) $950.

¡AVISO! SEÑOR OFRECIO $2.100 CAsa Vedado. Dado apuro, y no contar recursos para arreglarla ¡llévesela! Lo mismo vendo otra persona (urge). Otra cerquita Crucero Playa, 3|4; jardín, etc. ttc. $2,700. Regalo casa madera buen estado, cerca Colegio Belén, $1.100. Otra casa para pobre en Mantilla, $430. No se lamente si llega tarde. S|c, Mayía Rodríguez 567 y Ave. Acosta. (Ruta 15, en la puerta)). Llame: I-5343.

SAN INDALECIO, CERCA DEL PARQUE

Gran edificio con 24 apartamentos mide 24x51: 1.209 m. Ocho casas al frente de sala, comedor, 2,4; baño, cocina; patio; 16 apartamentos interiores de sala cuarto; cocina; ducha y servicios fabricación citarón techos monolíticos. Renta mensual $334.00, igual a $4.008.50 de renta bruta anual. Tiene por contribución, agua, desperfectos, electricidad $807.00; queda por renta líquida al año $3,284.00. Precio $40.000 deáa el 8.20 de interés.

Informes: M. de J. Acevedo, San Nicolás 110. Teléfono A-7405.

$1.350 LIBRES DE GASTOS: VENdo casa mamposteria en Santa Amalia, completamente nueva y en $800 casa a media cuadra Calzada. Verse con Sereno Parque Santa Amalia. A-6962.

VENDO $800 CASA MEDIA CUADRA Calzada en Santa Amalia, portal; sala; saleta; 2 cuartos con servicios completos. San Juan de Dios 161. Telf. A-6962.

VENDO CHALET

Dos plantas a todo lujo, última novedad, construcción primera, citarón; exhibición día y noche; si lo vé lo compra. Informes en el mismo: Avenida 11 entre 10 y 11 Ampliación de Almendares. FO-2767.

SAN MIGUEL INMEDIATA INFANta 4 plantas, acabada fabricar; citarón y monolítica; interiormente jam beada, marcos caoba; puertas cedro; herrajes gronce. Sala, saleta; 4 nabitaciones, baño intercalado en colores, baño auxiliar, comedor despensa cocina; patio y traspatio. Renta $190.00 mensuales. $22.000.00. Diego Pérez. Obispo 307 M-6872.

49 SOLARES

GANGA

En el Reparto Lawton vendo magnífico solar 10x41.27. Tiene agua, luz y alcantarillado próximo a ómnibus y tranvías, fabricado alrededor. Precio único $500.00. Informa: Ramón Rodríguez. Telf. M-6921.

51 ESTABLECIMIENTOS

VENDO CASA INQUILINATO, $1.300 con seis años contrato; paga $55. Recauda $160, gran inversión; más informes Galiano y San José. Café Sr. Torres.

VENDO CASA INQUILINATO 25 HAbitaciones, cerca muelles $350.00 sin los fondos, alquiler $95.00. Cobrar $177, propia matrimonio sacar buen suelo. Torres: :G:a:liano y San José. Café.

CON $500.00 CONTADO

Y $300 a pagar como usted quiera le doy una bodega cantina, sola esquina, en Calzada y una lechería en $600 cerca Parque Central. Informes. Alvarez San José y Belascoaín. café.

PARA CAFE-CANTINA FUENTE DE soda y lunch, enseres y local. Se vende casi regalado. Se puede ver en el mismo a toda hora. Animas No. 1, esquina Monserrate. Informan vidriera de tabacos.

53 AUTOMOVILES - ACCESORIOS

MOTOCICLETA H. DAVIDSON, MOderna, motor especial, con coche, para diligencias o repartos, funciona muy bien, vendo barata. Real 93, Marianao. Fotografía.

SE VENDE POR EMBARCAR DODGE de 37 como nuevo $280 al contado y el resto a pagarés cómodos. 7a. y 14 Miramar FO-1168.

NECESITO DINERO, VENDO NASH 1938 chico, económico, 4 puertas, completamente nuevo. Bueno de gomas y mecánica; vestidura cuero; carro bien cuidado. Trato directo. Preguntar por Rovira. M-8647. Depto. 44.

SE VENDE UN CAMION MACK DE 3 1|2 toneladas en perfecto estado de funcionamiento. Informan en Casa Clemente Huertos, Concha No. 356 esquina a Justicia. Luyanó.

VENDO FORD 34, 4 PUERTAS, CHEvrolet 34, 4 puertas. Radio Philco puesto en su automóvil $25.00. Vea estas gangas; le tomo su carro. 23 entre 12 y 14 garage. P. Por Cecilio.

SE VENDEN DOS CAMIONES DE cinco toneladas de capacidad, dos de siete toneladas y uno de una y média tonelada, en buenas condiciones de servicio. Apartado 2569. Teléefoo: XO-1127.

VENTAS

53 AUTOMOVILES-ACCESORIOS

PASE BIEN NOCHE BUENA, AÑO Nuevo, Carnavales. Nash convertible en perfecta mecánica $125.00. San Lázaro 106 esq. Industria. La ganga de fin de año. Costó $2,000.

54 MAQUINARIAS

VENDO 4 VOLTEOS DE SINFIN Y 2 de transmisión completas con sus cajas. Informa Municipio y Justicia.

SE VENDE O SE ARRIENDA UN TAller de Maquinaria completo. Torno, presadora, taladro, soldadura eléctrica, autógena etc. Está trabajando. Clientela segura. «El Relámpago». Concha No. 969.

56 MUEBLES Y PRENDAS

NO ALQUILO SMOKING, VENDO por quedarme chico en $15.00; costó $65.00, cruzado, se garantiza a toda prueba; propio para joven de 160 libras. Informes: F-7114.

VENDO UN JUEGO COMEDOR FIno y piezas sueltas precio ocasión. Salud 167 bajos entre Manrique y Campanario M-2252.

VENDO MITAD PRECIO REGIO JUEgo cuarto caoba 8 piezas, tiradores sensacionales; comedor español; sillones portal grandes. Primelles entre Daoíz y Velardo, Cerro. Ruta 18.

57 UTILES DE OFICINAS

SE VENDE ESTACION DE GASOlina muy bien situada y con una magnífica clientela. No tiene competidores alrededor. M-7961. FO-1518 señor Bernal.

58 LIBROS E IMPRESOS

DICCIONARIO ENCICLOPEDICO Hispano Americano 28 tomos en buen estado, se vende en $28.00. San Francisco 268 esquina a San Miguel.

59 RADIOS

RADIO SCOTT DE 23 LAMPARAS EN original mueble de fábrica con chasis descubierto, muy poco uso. Funcionamiento perfecto. Calle 15 número 1012 entre 10 y 12, Vedado.

61 DE ANIMALES

SE VENDEN POLLONES DE VARIAS razas, sanos y vigorosos, buenos para mejorar cualquier cría a cincuenta centavos libra. Granja Noguer, Guanabacoa. Telf. XO-1631.

ENSEÑANZAS

75 PROFESORAS - PROFESORES

SE OFRECE JOVEN MAESTRA MEcanografía y taquigrafía sin pretensiones de sueldo Telf. F-2669.

ALQUILERES

80 CASAS DE HUESPEDES

CASA DE HUESPEDES. GALIANO 407 (Altos))entre San José y San Rafael. Habitaciones y apartamentos amplios, moralidad absoluta. Buena y abundante comida. Precios módicos. Teléfono M-1307. Habana.

82 APARTAMENTOS

EDIFICIO «ARBOS» OQUENDO 18 entre San Rafael y San Miguel. Alquilo apartamentos frescos e independientes. Lnforman en la misma.

MAGNIFICO APARTAMENTO CON todos sus servicios completos. Se alquilan en San Rafael 313, altos, entre Galiano y San Nicolás.

APARTAMENTO MODERNO PRImer piso, San Miguel 112-114, entre Industria y Amistad, sala, dos cuartos, lujoso bajo intercalado, comedor, cocina gas, servicios criados, informan: M-6242. Llave en la misma.

ALQUILO HERMOSO APARTAMENto, compuesto de sala, 2 cuartos, baño completo, hahll, cocina y balcón a la calle. $24.00. 10 de Octubre 409. Edificio Larrea. Informes la misma. Teléfono M-2422.

83 DEPARTAMENTOS

VEDADO. DEPARTAMENTOS. EN Paseo No. 659 entre 27 y 29. Se alquilan departamentos altos y bajos en $12.00 y $9.00 con sala, cuarto, cocina y servicio independiente q luz. Informan en el No. 4.

84 HABITACIONES

EN LUJOSA CASA CALLE 11 ENTRE F y G No. 407, se alquilan espléndidas habitaciones con toda asistencia. Absoluta moralidad. Teléfono F-7207.

ALQUILO UNA ESPLENDIDA HAbitación anexa al baño en casa de familia con asistencia o sin ella, se piden referencias. Industria No. 61 1er. piso Telf. A5-2401.

HABITACION AMPLIA Y BARATA se alquila en el mejor lugar de la Habana, Galiano 310, altos de «La Opera», entre Nepuno y San Miguel.

FAMILIA ALQUILA HABITACION amueblada, agua fría caliente; teléfono; solamente mayores. Referencias. Manrique 566 altos entre Salud y Dragones. bsoluto silencio.

87 HABANA

CONSULADO 9, CASI ESQUINA A Prado. Se alquila excelente y moderno piso alto con todo confort. Recibidor, sala, hall, comedor, dos cuartos, baño intercalado completo, cuarto y servicio de criados. Hay elevador. Informa en la misma el Conserje.

MONSERRATE ESQUINA A PROgreso. Se alquila el sexto piso: Recibidor, sala, comedor, dos cuartos con closets, baño intercalado lujoso. Servicios de criados. Informa el Conserje.

SE ALQUILA APODACA 365 CERCA Parque Fraternidad; dos salones bajos dos habitaciones altas, $20 y terraza. Informan: Oficios 255.

NEPTUNO Y AGUILA: 2do. PISO moderno, fresquísimos, céntrico: Sala, comedor, tres habitaciones, baño moderno, calentador. Independiente. Llaves e informes: Bar Trío.

ALQUILO 1er. PISO JESUS MARIA 50, casa moderna; sala, saleta, un cuarto y cuarto baño. Llave en el mismo. Informes Teléfono U-5126.

LUGAREÑO 8, BAJOS, A UNA CUAdra Carlos III y Ayestarán, frente Clínica Fortún Souza. Portal, sala, tres amplias habitaciones, lujoso baño intercalado, comemdor, etc., cuarto y servicio criados. Patio lateral. La están pintando. Teléfono U-1428.

SE ALQUILA MALECON 153 ENTRE Crespo y Aguila, con recibidor, sala, cuatro cuartos, comedor al fondo, servicio de criados; llave Consulado, 68. Teléfono M-2541.

ROMAY 115, ENTRE MONTE OMOA, altos modernos, sala, comedor; tres cuartos; baño intercalado completo; agua siempre. Llaves agencia mudanzas. Informes: M-8712.

ESQUINA DE TEJAS 23, ENTRE INfanta San Joaquín, altos modernos sala, comedor; tres cuartos; baño intercalado, agua siempre. Llaves: Bodega San Joaquín. Informes: M-8712.

ALQUILO SALA, SALETA Y CUARto; más 2 cuartos en el fondo por separado en casa de familia San Nicolás 61 bajos.

ALQUILERES

87 HABANA

DAMAS No. 703, BAJOS, ESQUINA a Luz con sala, dos cuartos, baño, cocina y demás servicios; la llave en la bodega. Informan: I-7352.

SE ALQUILAN LOS BAJOS DE Villegas 15; compuestos de sala, comedor; tres habitaciones; baño intercalado y cocina La llave en los altos. Informa: :Manuel Rodríguez Telf. M-1804.

GERVASIO No. 368 ENTRE SAN RAfael y San Miguel se alquila el 3o. piso 3 habitaciones, sala; saleta; baño intercalado; cocina. Informes en la misma.

ALQUILO MONTE 330, ALTOS, ESquina Castillo, compuesto de sala, recibidor, 3 cuartos, hall, cocina y baño completo. Informes Edificio Larrea. Monte 969. Teléfono A-9245.

ENSANCHE DE LA HABANA, LUyanó 114 y 204, altos con cuatro y tres habitaciones, terraza, comedor al fondo, baño intercalado, acabados de pintar, servicio de criados. Precio: $45.00 y $38.00, dos meses de fondo. Informes en FO-2904, de 1 á 10 p.m.

88 VEDADO

LINEA No. 1056 (BAJOS) ENTRE 12 y 14: Sala, recibidor, 4 cuartos, 2 baños, comedor, cocina, cuarto y servicio de criados, garage. Informan: Manzana de Gómez, 314. Teléf. M-1541.

SE ALQUILA BAÑOS 616 ENTRE 25 y 21; portal, sala, 3 cuartos, comedor, baño, cocina, cuarto y baño de criada. $50. Informan enfrente Baños 609, altos, enfrente.

FRENTE AL VEDADO TENNIS. Quinta, 779, bajos, esq. a 12; Portal, sala, 4 habitaciones, baño, comedor, cocina, etc. Ultimo precio $30. Moderna, fresquísima. Omnibus Ruta 19 por el frente.

VEDADO. ALQUILO HERMOSOS ALtos 12 esq. 11, compuestos sala, saleta, tres habitaciones, comedor baño y cocina. Informan bodega o telf. U-1640.

EN 21 Y 14 VEDADO: ALQUILO ALtos y bajos independientes moderna fabricación, sala; comedor; 3 habitaciones; otra criados; baño intercalado; garage; ómnibus por la puerta; módico precio; para verse de 3 a 6 p. m.

SE ALQUILA $26.00 PRECIOSOS ALtos calle 8 No. 458 entre 19 y 21. Terraza, sala; comedor; dos cuartos; cocina y baño. Telf. F-7013 La llave en el No. 460.

15 ENTRE A y B No. 655 BELLISImos y amplísimos altos con terraza; sala; 7 amplias habitaciones; 3 baños; lavadero; pantryá cocina; garage; habitaciones servidumbre etc. La llave al lado. Informes F-3228.

90 MARIANAO - REPARTOS

SE ALQUILAN LOS MODERNOS ALtos Avenida de Columbia No. 12. Informes FO-7786.

ALTURAS ALMENDARES, AVE. ALmendares entre Paz y Tropical. Casa nueva, amplia; todas comodidades; hermoso patio; frutales; dos plantas; acabada fabricar. Informes: F-6875 y F-5320.

91 JESUS DEL MONTE - VIBORA

HEREDIA 158 ENTRE ESTRADA Palma y Libertad: Jardín, sala, comedor, dos habitaciones, baño y cocina. Puede verse de 1 á 5.

DUREGE No. 410, ENTRE SANTA Irene y Correa: Jardín, portal, sala, cuatro cuartos, comedor, cuarto y servicio de criada. La llavve al lado.

VIBORA, SE ALQUILAN LOS ALtos de Avenida 10 de Octubre 1166, esquina

PROFESIONALES

3 DRES. EN MEDICINA

DR. OCTAVIO RIVERO
Asma, tuberculosis, enfermedades pulmonares y alérgicas. (Coriza, urticaria)
Ex asistente Servicio del profesor Saye (Barcelona), ex jefe clínico Dispensario Antituberculoso Municipal. Consultas: lunes, miércoles y viernes, 12 a 2 p. m.; martes, jueves y sábados 9 a 1 p. m. Campanario 209 M-6258.

DR. PEDRO MONTALVO
Medicina General con preferencia Vías Digestivas y Nutrición. Consultas de 3 a 6. Calle 18 Nro. 6 tajos. Teléfono F-5040

DRA. MARIA JULIA DE LARA
Médico cirujano. Clínica privada. Partos, ginecología y Ciruga Plástica. Calzada 710, entre Paseo y A. Telf. F-5008.

DR. JOSE ALFONSO
E especialista del Centro Asturiano: ojos, garganta, nariz y oídos. Consultas mutualizables de 10 a 12 de 2 a 5: $3.00. Turno fijo: $5.00. Operaciones módicas Monte 386 antiguo, moderno 1120 esquina a San Joaquín. Telf. M-2330.

DR. J. B. RUIZ
Ex-especialista del Centro Gallego de los hospitales de Filadelfia y New York. Especialista vías urinarias, venérea, sífilis y trastorno sexual. Uretroscopía y Cistoscopía. Consultas de 1 a 3. Trocadero 211 esquina a Crespo.

5 DENTISTAS

DR. N. SOTO
DENTISTA
Dentaduras 10 pesos. Puentes 5 pesos; Empastes 1 peso. Reparación de dentaduras y puentes en el día. Cura de encías. Consultas de 8 a. m. a 8 p. m. Domingos de 8 a. m. a 11 a. m. Monte 426 entre Aguila y Angeles.

DR. ARMANDO CRUCET
Cirujano dental y oral de la facultad de Pennsylvania y del Garesston Hospital of Oral Sugery, ex profesor de la Moffi Porcelain Dental School de Filadelfia. Tratamiento médico quirúrgico de la piorrea alveolar, dentaduras de porcelana, cordales impactados, Rayos X, diaterma, electro coagulación; Infrarrojo; Alta frecuencia; Rayos Violeta.
Consultas por hora fija 15 y L., Vedado Telf. F-5153

6 COMADRONAS

COSUELO RUDA
Comadrona ex interna de la casa de Salud «La Balear». Muchos años de práctica. Consultas gratis. S. Lázaro 604 esq. Escobar, altos. Teléfono U-5824

COMPRAS

9 CASAS

COMPRO CASAS QUE DEN BUENA renta en la Habana entre $10.000 a $25.000 o $40.000 igualmente. Salud 610 y Oquendo U-6616. Lizasoaín.

COMPRO CASA EN HABANA O SUS barrios, cuyo precio, muy barata, no exceda de $2.000 a $2.500, aunque necesite reparaciones. No corredores. Teléfono M-3887.

COMPRO: CASAS, SOLARES, FINcas rústicas, casa desde $1,000 en adelante, Santos Suárez, Almendares, La Sierra, Luyanó, Víbora, Montalvo: I-4104, Luis Estévez 558, Santos Suárez.

COMPRO CASA EN LA HABANA hasta $3,000, de fabricación antigua, medida 6 por 16, aproximada; mejor si puede edificarse. Escriba a J. Pereira, Apartado 916, Habana.

COMPRO CASA VALOR HASTA $10.000 que esté bien situada en la Habana o reparto próximo, pago contado. Avise Telf. A-9173.

COMPRAMOS EN EL VEDADO, EDIficio para renta hasta $45.000, que sea moderno, preferible de apartamentos pequeños. J. P. Quintana e Hijo, Chacón 203 M-8182.

COMPRO CASA VALOR $10.000 QUE esté bien situada en la Habana o reparto próximo, pago contado. Avise Teléfono A-9173.

15 MAQUINARIAS

SE DESEA COMPRAR UN TRACTOR Fordson, disco lateral. Informes: a M. Adrover, calle 23 y 22, Vedado.

17 MUEBLES Y PRENDAS

COMPRO, VENDO Y CAMBIO
Muebles modernos, máquinas de escribir, coser, archivos, burós, cajas contadoras; objetos de arte; joyas y ropa de moda para caballeros. «LA CONFIANZA» Suárez 17, moderno; M-9603.

U-5484. COMPRO MUEBLES, MAquinas coser y escribir, objetos de arte, plata; oro; joyas; libros; instrumentos médicos; sillones de inválidos, camas de enfermos; pianos etc. Negocio rápido. U-5484.

U-3143 COMPRA MUEBLES
Pianos; objetos arte; adornos; prendas rotas; abanicos antiguos; alfombras; instrumentos cirugía; musicales. Todo lo que quiera vender; camión en puerta dinero en mano; voy al campo; trabajo los domingos.

M-7084 COMPRO MUEBLES, MAquinas coser y escribir; objetos de arte; lámparas; pianos; porsenalas; libros; cuadros; alfombras; maletas; antigüedades, neveras y ropa. Acudo en seguida. Telf. M-7084.

M-2055. SE COMPRA TODA CLASE de antigüedades, porcelanas, lámparas, objetos de arte; muebles etc. Lorenz, San Rafael 458 entre Campanario y Lealtad.

U-1800 COMPRO MUEBLES
Modernos, antiguos, objetos arte, adornos; neveras, archivos; burós; pianos; máquinas escribir, coser y objetos plata oro; porcelana; vajillas; cuadros. Casas completas. Compro todo. Telf. U-1800.

M-9136: COMPRO
Máquinas coser; escribir; archivos; cajas hierro; contadoras; divisiones; mamparas; pupitres; oficinas completas; máquinas sumar; calcular; equipajes; objetos arte; cafés y fondas; sillones barberos; barberías completas. Vendo un tostador café de 25 libras. También vendo camión Chevrolet del 37, está nuevo; tengo sillas de Viena de importación para café y fonda. Llame a est acasa M-9136.

COMPRO ROPA: U-1510
Compro muebles, objetos de arte; vajilla porcelana o plata; ropas; máquinas coser y escribir; baúles; escritorio; radios. Pago mejor que nadie. Rapidez operación.

COMPRAMOS JOYAS
Antiguas y modernas, con brillantes, zafiros; rubíes y esmeraldas finas; oro; platino; plata y enchapes hasta en pedazos. Objetos de plata; bandejas; juegos de café; cubiertería y otros artículos. Rosarios de oro y plata; con cuentas de perlas; coral; amatistas etc. Pagamos bien. Vamos a domicilio.
CARBALLAL Y HERMANO
San Rafael 618, entre Gervasio y Belascoaín. Telf. U-5744

A-6628 COMPRO MUEBLES
De calidad, objetos de arte, joyas, vajillas, antigüedades, máquinas de coser y escribir; radios, alfombras, lámparas finas, equipajes de calidad y todo objeto de valor.
LA REGENCIA, Suárez 18 y 20. Telf. A-6628. Acera del Ten Cent.

COMPRAS

17 MUEBLES Y PRENDAS

Compramos:
Brillantes, platino, plata y oro
BAHAMONDE Y COMPAÑIA
Amistad núm. 356
casi esquina a San José

A-7795: COMPA MUEBLES
De todas clases. Pagamos más que nadie. También vendemos, cambiamos y alquilamos. No venda sin antes hacer una llamada. A-7795. Vamos en el acto. «La Honradez», Máximo Gómez 85 (357 moderno).

COMPRO MUEBLES A-9100
Finos, corrientes. Máquinas de coser, escribir, muebles de oficina, neveras y todo lo que venda. Casas completas. Pago más.

M-8081 COMPRO MUEBLES OFIcina, máquinas escribir, sumar y calcular, mimeógrafos, cajas de hierro, archivos contadoras y toda clase enseres para oficinas. O-Reilly 360 entre Compostela y Habana. Teléfono M-8638.

COMPRO MUEBLES M-7679
Máquinas coser, escribir, oficinas, neveras, lámparas, juego cuarto, comedor, sala; piezas sueltas, cajas caudales, contadoras, vidrieras, cafés y fondas. Pago más que nadie M-7679.

A-9003. COMPRO MUEBLES TOdas clases, oficinas, todo objetos abte, máquinas coser, sillones barberías, pianos, mamparas, lámparas, cajas de hierro, camas, pupitres, contadoras, todo lo que vendan. A-9003.

CAMAS FAWLE Y SILLONES DE inválidos para operados. Compramos y alquilamos. Compramos toda clase de instrumentos médicos y dentales. Casa Fernández. Neptuno 617, entre Escobar y Gervasio. Telf. U-3322.

18 UTILES DE OFICINA

COMPRO, VENDO
Cajas seguridad, archivos, tarjeteros, escritorios, juegos despacho, máquinas oficina etc. Prestamos dinero. Negocio rápido. Compostela No. 360 entre Obrapía y Lamparilla A-7743.

19 LIBROS E IMPRESOS

COMPRAMOS BIBLIOTECAS, REStos de ediciones y toda clase de libros. Avísenos al Telf. M-7511 y se los compramos en el acto pagando como nadie. Monserrate 483.

COMPRO LIBROS USADOS PASO a domicilio avisándome por el A-6951 Dulzaides. Librería «Universal» O-Reilly 309 entre Habana y Aguiar.

21 INSTRUMENTOS DE MUSICA

COMPRO UN PIANO O UNA PIAnola vieja, rota, no importa marca pero sin comején y muy baratos. Llame al teléfono X-1205

COMPRO UN PIANO SANO, SIN comején y que no sea caro. Llame a Manuel Domínguez. Teléfono M-3040 Dragones 52, Habana.

Arrendamientos

A-1 FINCAS RUSTICAS-URBANAS

ARRIENDO FINQUITA PREPARAda para todo con su casa nueva entre Arroyo Arenas, Biltmore y Barandilla FO-2503.

ARRIENDO FINQUITA, 15 MINUtos Capilla, instalación eléctrica y sanitaria, propia para aves, etc., frente paradero Lucero. Informan: Lawton 1274, Víbora.

ARRIENDO FINQUITA ENTRE BArandilla, Arroyo Arenas y Barandilla. Tiene su casa de mampostería sin estrenar. FO-2503.

REPARACIONES

42 MUEBLES Y PRENDAS

¡Repare a tiempo su nevera!
Rionda, Esmaltados por calefacción eléctrica. Infanta 1.059. Telf. U-3968.

GARCIA ESPINOSA. MUEBLERIA y Tapicería. Tener sus muebles flamantes es sinónimo de prosperidad. Píntelos, Tapícelos. Llámenos. Teléfono U-1424. San Rafael entre Aramburo y Soledad. No cobramos lujo.

REPARACIONES DE MUEBLES
Casa «Coro». Barnizamos toda clase de muebles y tapicería. Especialidad en colores, combinaciones de maderas y chapas. Limpieza de muebles a domicilio. Estrella 27, entre Aguila y Angeles. Telf. M-2127.

REPARAMOS SUS MUEBLES POR poco dinero dejándolos como nuevos. Casa «Pardo». U-5761. Los modernizamos, barnizamos a muñeca y esmaltamos «Duco». Pinturas mimbres a vapor y neveras. Tapicería en general. Azogamos espejos. Trabajos garantizados. San Rafael No. 610 entre Gervasio y Belascoaín.

VENTAS

48 CASAS

ACABADO DE FABRICAR
Vendo chalet una planta, jardín; portal; sala; hall; comedor; 3 habitaciones; lujoso bañoá pantry; cocinaá cuarto y servicio criados. Figueroa entre Vista Alegre y Carmen.

VENDO EN LO MEJOR DEL VEdado calle 21 No. 102 esquina a «M» (de fraile) gran casa chalet de dos plantas, sótano y jardines en un terreno que tiene 29 metros de frente por calle 21 y 45 metros de fondo por calle «M». Se vende en condiciones. Llaves en la misma y para informes y precio Sr. Colmenares. Oficios No. 104 Departamento No. 311.

ACABADO DE FABRICAR
Vendo chalet una planta, jardín, portal; sala; hall; comedor; 3 habitaciones; lujoso baño; pantry; cocina; cuarto y servicio criados. Figueroa entre Vista Alegre y Carmen.

CASAS BARATAS 6x30 DOS PLANtas renta $110, $6.500; otra esquina renta $100.00, $8.000; otra renta $200, $19.0000 y una $900.00 renta $15. Arrojo, Belascoaín 412 café.

VENDO 1470 VARAS O SEAN 60 de frente por 42 de fondo 1 casa y cuartos y una nave corrida de techo cemento propia para industria, almacén de carbón, sierra, fábrica muebles, pegado a esquina Tejas a 7 pesos vara. Inf. M-4461. García.

VENTAS

48 CASAS

VENDO $875 CASA EN SANTA AMAlia media cuadra Calzada Arroyo Apolo; portal; sala; dos cuartos; saleta; pasillo y servicios. Estrada Mora. San Juan de Dios 161. Habana.

GANGA: $2.200.00 VENDO LA CASA esquina Armas y Gonzalo, Santa Amalia, compuesta de casa familia y local con bodega, todo mampostería moderna. Vale doble M-2938.

$6.000 REGIA CASA 9x35 PORtal; sala, saleta, 4 habitaciones, baño intercalado, comedor, dos habitaciones altos, toda decorada lujosamente, costó $15.000, cerca Toyo y y Henry Clay. San Lázaro 682. U-1802. Llenín.

VENDO HERMOSA CASA DE DOS plantas. Citarón y concreto. Buena renta, punto ideal: San Bernardino entre Serrano y Flores, Sta. Suárez. Informes FO-5471.

GANGA: $3,200 MODERNA CASA, una cuadra Cuban Telephone, reparto Almendares, tranvía y guagua: portal, sala, saleta, 3 cuartos, baño intercalado, cocina, 2 cuartos desahogo, etc. F. Marín, Empedrado 12, hoy 218: A-7958.

AMPLIACION ALMENDARES. VENdo dos casas juntas; cuatro habitaciones, garage, lujoso baño, hermosa cocina, traspatio, demás comodidades. Fabricación primera, solidez, acera brisa; pegadas Playa. $5.500 una. Teléfono FO-1004.

SE VENDE UNA CASA DE MAMPOStería de dos plantas con 5.50 metros de frente por 17 metros de fondo en Perseverancia 210 entre Virtudes y Concordia. Precio Catorce mil pesos. Su dueño: F No. 410 esquina a 19, Vedado.

BOLETIN DEL DIA
PEDRO DE LA CUESTA
INVERSIONES
ANTON RECIO
$5,500
Dos plantas independientes: sala, comedor, dos habitaciones baño intercalado, cocina y patio. En los altos: sala, comedor, 3 habitaciones, baño intercalado, cocina y servicio de criados. Renta: $50.00. P. de la Cuesta: A-8697 y FO-2419.

CONCORDIA
$30,000
Entre Aguila y Galiano. Tres plantas independientes, moderna Cada planta: sala, recibidor, hall, 4 habitaciones, baño intercalado, comedor al fondo, cocina, pantry, cuarto y servicio de criados y patio. Puede dejar $10,000 en hipoteca. P. de la Cuesta: A-8697 y FO-2419.

D Y 27
$26,000
Vedado. Residencia lujosa, de una planta, pisos de mármol, dos años de construída. Mide 16 x 40 metros; jardín alrededor, portal, recibidor, sala, hall, 6 habitaciones, 4 baños intercalados, comedor al fondo, con zócalo de caoba, pantry, cocina, comedor de criados, garage para dos máquinas, 3 cuartos de criados y de chofer con servicio, patio. P. de la Cuesta: A-8697 y FO-2419.

23 esq. a A
$21,000
De contado y reconocer hipoteca moratoriada de $14,000, con intereses al día. Tres plantas modernas: jardín, portal alrededor, recibidor, hall, sala, comedor, vestíbulo baño completo, garage para dos máquinas, 2 cuartos de criados y de chofer. Segunda y tercera plantas: 6 grandes habitaciones, recibidor, 2 cuartos de baño, terrazas, etc. P. de la Cuesta: A-8697 y FO-2419.

ALTURAS ALMENDARES
$8,000
Chalet de dos plantas: jardín, portal, sala, recibidor, comedor, servicio auxiliar, garage, cocina, pantry, cuarto de criado con servicios y traspatio. En los altos: recibidor, 4 habitaciones, baño intercalado, terrzas. Preciosa vista al Bosque de La Habana, dos cuadras del puente Almendares. P. de la Cuesta: A-8697 y FO-2419.

ALTURAS ALMENDARES
$13,000
Avenida del Río, a una cuadra de la Calzada de Columbia. Chalet Arte Modernos, a dos calles. Compuesto de jardín frente y fondo, portal, recibidor, sala, comedor, pantry, cocina, garage, 3 cuartos de criados con servicio. Altos: recibidor, 4 habitaciones, 2 baños intercalados en colores, terraza, portal, carpintería de caoba. Un año de construída. P. de la Cuesta: A-8697 y FO-2419.

LA SIERRA
$3,200
Monísima residencia, cuatro meses de construída. Citarón y monolítica: jardín, portal, sala, comedor, cocina, gran habitación, baño en colores, closets traspatio. Preparada para dos plantas. Puede reconocer $1,000 en hipoteca. Cómprela con $2,200. Omnibus por la esquina. P. de la Cuesta: A-8697 y FO-2419.

REPARTO ALMENDARES
$7,500
Residencia moderna: jardín, portal, sala, recibidor, precioso hall, 3 habitaciones de 4 x 4, baño intercalado, comedor al fondo, cocina, cuarto y servicio de criados, garage y traspatio. Omnibus y tranvía en la esquina. P. de la Cuesta: A-8697 y FO-2419.

REPARTO ALMENDARES
$5,800
Casa de esquina, moderna: jardín, portal, sala, hall, 3 habitaciones, baño intercalado, comedor al fondo, cocina, patio y garage, cuarto alto con servicio, 2 años de fabricada. P. de la Cuesta: A-8697 y FO-2419.

AMPLIACION ALMENDARES
$9,500
Calle 12 entre Tercera y Cuarta Avenidas (al lado del tennis). Modernísima residencia compuesta de jardín, portal, sala, hall, 3 habitaciones, baño intercalado, comedor al fondo, pantry, cocina, terraza sevilliana, gran jardín con frutales al fondo, traspatio, cuarto de criados con servicio, garage con cuarto alto para chofer P. de la Cuesta: A-8697 y FO-2419.

AMPLIACION ALMENDARES
$8,500
Residencia de tres plantas moderna, aislada de sus colindantes: jardín portal, sala, comedor, biblioteca, cocina, 2 cuartos de criados, garage. En los altos: 3 habitaciones, hall, 2 baños intercalados, terrazas. Tercera planta: 2 grandes habitaciones de 3 por 6, baño, terrazas, marcos de caoba. Se acepta parte en hipoteca. También se cambia por una finca. P. de la Cuesta: A-8697 y FO-2419.

LUYANO
$2,200
Ensenada entre Pérez y Rodríguez, a dos cuadras de Toyo: sala, comedor, dos grandes habitaciones, baño, patio y cocina. De mampostería y azotea. Renta: $20.00.
OBRAPIA NUM. 308, ALTOS, DEPARTAMENTO NUM. 1

VENTAS

48 CASAS

A Y 16 REPARTO LAWTON DONde fabrica Valdés casas de dos pisos por $2.500; 3|4, escalera de mármol de Italia; marcos de caoba. Cada cuarto más o garage $400.00 X-2571. Fabrique no compre hecho.

ALMENDARES: MONOLITICA, CItarón 10 x 47: jardín, portal, sala, 2 cuartos grandes, baño intercalado, comedor al fondo, cocina, patio, entrada automóvil, traspatio frutales: $4.200. Montalvo: I-4104, Luis Estévez 558, Santos Suárez.

COMPRA Y VENTA DE CASAS HABANA Y REPARTOS
Casas de todos precios. Véame o llámeme, sin compromiso de ninguna clase para usted. Vendo y compro casas y solares. Dinero en hipoteca en La Habana y reparatos. Mucha reserva, prontitud y honradez en las operaciones. Informes directos con los interesados. Victoriano Alvarez 14 esquina a D. Almendares: FO-3786.

NO SEA PESIMISTA INVIERTA SU DINERO EN CUBA
Calle Campanario, Neptuno al mar, acera sombra, casa una planta, 9.50 por 34: zaguán, salaeta, sala, 4 cuartos, baño, comedor, patio frente cuartos, cocina, pantry, 2 cuartos altos. Fabricación citarón, techos loza por tabla. Precio: $16,000. M. de J. Acevedo: A-7405.

CAMPANARIO, BARRIO MONSERRATE
Acera sombra, casa una planta, 3 por 32: zaguán, saleta, sala, 4 cuartos, baño completo, comedor, cocina, cuartos criados, patio central, traspatio, buena fabricación, loza por tabla, cielo raso. Precio: $16,500. M. de J. Acevedo: A-7405.

CAMOANARIO, BARRIO MONSERRATE
Casa 2 plantas, 7 x 28. Bajos: sala, saleta, 3 cuartos, baño intercalado, comedor, cocina, pantry, cuarto criados, servicios. oLs altos iguales, citarón, techos monolíticos. Renta: $110.00. Precio: $17,200 moneda americana. M. de J. Acevedo: A-7405.

CAMPANARIO, BARRIO MONSERRATE
Casa nueva, monolítica, 2 plantas, 7 x 30. Piso bajo: zaguán, recibidor, sala, 4 cuartos, baño intercalado, comedor, cocina pantry, cuarto criados, servicios y baño. Los altos: escalera mármol toda azocalada, loceta fina, iguales departamentos, un salón con baño completo en la azotea. Renta: $120.00. Precio: $20,000. Véame.

Calle Lagunas, Monserrate, cerca Campanario, casa 2 y media plantas, 6.80 x 18. Bajos: sala, comedor, 3 cuartos, baño, cocina, servicios criados, patio. Los altos: sala, recibidor S cuartos, comedor, baño intercalado, cocina, servicios criados, un salón con servicios azotea. Fabricación citarón, techos monolíticos. Renta $100.00. Precio: $13,000 moneda americana. Informes directamente. No curiosos ni hurtadores de negocios. M. de J. Acevedo: A-7405, San Nicolás 110.

VIBORA: $4,800
Jardín, portal, sala, 3 cuartos, amplios, hall, baño intercalado, comedor, pantry cocina, pasillos laterales, techos monolíticos, garage, tranvías y ómnibus, O-Reilly 25, departamento 407: M-1072.

CONFIE
En los destinos de Cuba. Invierta su dinero improductivo en Bancos. Vea estos negocios de verdado interés.

CALLE NEPTUNO
Acera sombra, edificio 3 plantas 6 casas; todas de sala; recibidor; 4|4; baño intercalado; cocina; cuarto criados; fabricación citarón; techos concreto; renta bruta anual $3,000.00. gastos por contribuciones; electricidad, desperfectos $584.20; renta líquida $2.415.80. Precio $32.000 m. a. deja el 7.50 neto. M de J. Acevedo. A-7405.

CALLE ANIMAS
Cerca Prado. Acera sombra; 8x30; 240 m. bajos comercio; tres casas altas; sala; recibidor; 4|4; baño intercalado; comedor; cocina cuarto criados; baño; servicios. Fabricación monolítica sus techos; paredes citarón decorada; renta $3.000 al año; gastos: contribuciones; electricidad; $456.20; queda renta líquida $2.543.80. Precio $32.000, deja el 8% neto. M. de J. Acevedo. A-7405.

CALLE SAN NICOLAS BARRIO MONSERRATE
Edificio 4 1|2 planta esquina; 9 casas 2 apartamentos; bajo comercio; 2 casas sala; recibidor; 3|4; comedor; baño intercalado; cocina; patio. Altos con 4|4 y demás comodidades. 2 apartamentos azotea. renta $6.000 al año deducido gastos $963.00 por renta líquida $5.047.00. Precio $63.000 dija el 8% neto. M. de J. Acevedo A-7405.

CALLE VIRTUDES, BARRIO MONSERRATE
Gran esquina fraile mide 11x42.47 edificio 4 1|2 plantas; fabricación esmerada, techos monolíticos decorada, no tiene elevador; 15 casas de sala; recibidor; 2 y 3 cuartos; baños intercalados; comedor; cocina; renta bruta al año $6,600.00 deducido gastos $924.20 renta líquida $5,655.80. Precio $75.000.00 deja el 7.54% de interés. M de J. Acevedo. A-7405.

CALLE VIRTUDES, CERCA GALIANO
Edificio 4 1.2 plantas, mide 6.40x22 bajos comercio; fabricación frente cantería; techos moolíticos; tres casas; sala; 3|4; baño; comedor; cocina; servicios criados; galería abierta; 2|4; baño; cocina; azotea; renta $180.00 mensuales, $2,280.00 renta bruta al año; gastos $390.00 renta líquida $1.890.00. Precio $26.000 m. a. deja el 7.30% neto M. de J Acevedo A-7405.

CALLE VALLE, CERCA INFANTA
Dos edificios 3 plantas con 6 casas cada uno; miden 26x32 casa casa de sala; recibidor; 4|4; baño intercalado; comedor; cocina; servicio criados; bajos: patio con flores; citaróná techos viga acero concreto. rentan $480.00 mensuales por renta bruta al año $5.760.00 deducido gastos $1.029.60 tiene por renta líquida $4,730.00. Precio $54.00 m. a. deja el 8.77% neto. M. de J. Acevedo A-7405.

VEDADO, CALLE 17 ESQ.
Edificio tres plantas moderno; citarón; techos molofticos; 1,133 m. 18 casas; 6 en cada piso; todas de sala recibidor; comedor; 3|4; baño intercalado de criada; con closets; renta mensual $760.00 igual a $9,120.00 renta bruta al año; gastos contribuciones agua; limpieza; electricidad $1.041.34; tiene una renta líquida de $8.078.64. Precio $85.000 deja líquido un interés del 9.52% neto.

Informa directamente personas solvencia, no curiosos ni hurtadores de Negocios.
M. de J. Acevedo.
Corredor Notario Comercial
San Nicolás 110
A-7405

VENTAS

48 CASAS

$1.000 TRES CASAS MADERA, LAS tres de 2, 3 y 4 habitaciones; tienen 600 varas, pasando la Quinta Canaria, Reparto Vieja Linda. San Lázaro 682. U-1802, esquina Belascoaín.

HABANA. EN LA CALLE VALLE, vendo una casa de 2 plantas independientes, buena construcción, y renta cada planta $25.00. Urge su venta. Informa: G. del Monte, Habana 264. Teléfono M-2474.

SE VENDE. CASA DE TRES PLANtas monolítico frente cantería bajos establecimiento, buena renta; fabricación primera. Salud 462 casi esquina Belascoaín. Su dueño los bajos.

SANTOS SUAREZ PROXIMO A JUAN Bruno Zayas: $3,500, jardín, portal sala, recibidor, 3 cuartos, baño intercalado, comedor al fondo patio y traspatio con árboles frutales, techo monolítico. Moreno: M-7167.

LAWTON, EN POCITO: $2,800, PORtal, sala, 2 cuartos, baño intercalado, comedor fondo, monolítica. Otra Santos Suárez: $2,800, portal, sala, 2 cuartos, baño intercalado, comedor fondo, monolítica. Moreno: M-7167.

CERRO, PEGADO CALZADA: VENdo casa antigua buena; portal, sala, saleta, comedor, cinco cuartos, garage. Terreno 16 x 39 metros. Dueño: Estrada Palma 463, esquina a J. Delgado, Santos Suárez. 12 a 3 p. m.

JULIO TEMPRANO VEGA
INVERSIONES
VENDO LAS SIGUIENTES CASAS:
HABANA
Campanario entre Estrella y Maloja, casa de dos plantas $6.200.

VIBORA
Avenida Diez de Octubre entre Chaple y Luis Estévez, superficie: 640 metros $8.200

Patrocinio esquina a Miguel Párraga.
Jardín; portal; sala; recibidor; seis habitaciones; dos baños; comedor; pantry; cocina; despensa; terraza al frente y al fondo; garage dos máquinas; dos habitaciones de criados con su servicio. $13.500.

REPARTO ALMENDARES
Primera entre 14 y 16. Jardín; portal; sala; hall; cuatro habitaciones; dos baños; comedor; cocina; dos habitaciones; de criados con su servicio; garage y patio $6.500.

Calle E entre 16 y 18. Almendares, se vende: planta baja, jardín; portal; garage al frente; sala; comedor; terraza cubierta al fondo; pantry; cocina; habitación de criados con su servicio. Planta alta: biblioteca, cuatro habitaciones; un baño en colores; terraza al fondo. $14.000.

JULIO TEMPRANO VEGA
2 ENTRE 3a. Y 5a.
REPARTO MIRAMAR
FO-1450

SE VENDE UNA CASITA PEQUEÑA de tres plantas (Planta baja y dos altas), en punto muy céntrico de esta capital, en $5.000.00, construcción moderna, Trato directo. Telf. A-8637.

VENDO CASA $3.500, PEGADO A TEjadillo y Monserrate, tiene sala, comedor; tres cuartos; servicio. Otra en Manrique mide 6x20 metros antigua $3.300. Informan J. Llanes, Sitios 76, Telf. M-2632.

SE VENDE. CHALET. TERMINANdose. Lujoso, económico, planta baja: Sala; biblioteca; bar; comedor; servicio auxiliar y portales al frente y fondo todo con piso de terrazo ornamental. Garage, cocina; pantry; cuarto y S. S. criados. Planta alta: cinco grandes habitaciones; cinco closets, baño color, terraza y balcón Calle 18 entre E y F. Almendares. Puede verse a todas horas. M-2863. F-3131.

PROXIMA MURALLA
$22.000. Calle comercial con un establecimiento de importancia en los bajos, 2 plantas, se puede reconocer parte hipoteca moratoriada. Gerardo Mauriz M-7586 Metropolitana 538.

PROXIMO PALACIO
$9.500. Casa esquina, tres plantas; renta $75.00. Otro edificio moderno. cantería, techos monolíticos; 3 plantas, $37.000. Gerardo Mauriz M-7586 Metropolitana 538.

VEDADO REGIA RESIDENCIA
Lindísimo chalet de esquina, sumamente barato, construicción de lujo, situado en lo mejor del Vedado. Otro chalet de esquina $35.000. Gerardo Mauriz M-7586. Metropolitana 538.

VEDADO, RENTA $400
Moderna casa de apartamentos de lujo, esquina de brisa en lo mejor del Vedado. $48.500. Otro, renta $540, precio $65.000. Gerardo Mauriz M-7586. Metropolitana 538.

VEDADO 3 PLANTAS
$20.000. Calle de línea moderna, nueva, renta $160.00. Otra próxima al Parque Menocal, 3 plantas, buena renta $23.000. Otra, calle 23 2 plantas; renta $100, $13.500. Gerardo Mauriz, M-7586, Metropolitana 538.

VEDADO: $13,500
Bonito calet entrada del Vedado, parte alta, 5 habitaciones; 2 baños; garage; moderna; techos monolíticos. Otra, próxima Parque Medina $7.000. Gerardo Mauriz. M-7586, Metropolitana 538.

PROXIMO PARQUE $3,500
Casa techos monolíticos, portal; sala; saleta; comedor al fondo; tres buenas habitaciones; cocina; servicios sanitarios; patio; a la brisa; lugar alto; próxima Parque Calle Fábrica. Gerardo Mauriz M-7586. Metropolitana 538

4 CASAS $8,500
Próximo Calzada Concha modernas, rentan $84.00. Otra próxima Calzada Luyanó y al Parque Fábrica, con 350 m2. sala; comedor; 5 habitaciones, $3.800. Gerardo Mauriz M-7586. Metropolitana 538.

$2.000: CASA PORTAL, SALA, COmedor, dos habitaciones. patio y traspatio 675x40 varas. 270. Calzada Luyanó. San Lázaro 682 U-1802, esquina Belascoaín. Llenín.

SAMA 25, MARIANAO
Admito ofertas razonables compra esta amplia y sólida casa, zaguán; 2 salas; galería; 9 cuartos; salón alto etc. patios frutales y mucho terreno. También por el terreno contiguo que mide 2.500 metros. Informes: Sola y Godoy. Habana 551 altos. Telf. M-2943.

AMPLIACION DE ALMENDARES, $3.600.00 vendo casa moderna, compuesta de jardín, portal, sala, hall, 3|4, baño intercalado, comedor, cocina y traspatio. Se dan facilidades de pago. Informan. Quintana e Hijo, Chacón 203. M-8182.

EDIFICIO 24 APARTAMENTOS CON gran terreno. $35.00; puede rentar más de $300. Otro, $200 de renta. Alberto de Ayala. Aguiar, 202. M-7744. A-0661.

REPARTO ALMENDARES, GANGA, en $6.500.00, vendemos casa moderna una planta, situada en lo mejor de este Reparto próximo al Cine Roxy y a las vías de comunicación compuesta de Jardín, portal; vestíbulo; sala; comedor; 4|4; 2 baños; cocina y traspatio. Quintana e Hijo, Chacón 203 M-8182.

VENTAS

48 CASAS

GANGA
Por necesitar dinero, pegado a la Calzada de Cristina y al Mercado, vendo muy baratas una casa grande y tres chicas. No corredores. Sr. Pernas A-9423. $4.600 y $6.300.

VENDO CASAS NUEVAS EN SANtos Suárez, acabada de fabricar en distintas calles: Una Avenida Santa Catalina Tiene jardín; portal; terraza; 4 cuartos; dos baños lujosos; hall central; pantry; cuarto y servicio de criados; y garage $9.000. Otra en Estrada Palma, jardín, portal, terraza, sala comedor; 3 habitaciones; baño lujoso y cuarto y servicio de criados; garage. $7.300; Dos casas en General Lee con jardín; portal; 3 cuartos; baño lujoso y comedor; patio y cocina $5.800 y $5.300 respectivamente. Y dos casas en Cortina $5.000, cada una. Tienen: portal; sala; comedor y 3 cuartos; baño lujoso y jardín. Salud 610 y Oquendo U-6616. Lizasoaín.

CASAS ANTIGUAS EN BUEN ESTAdo dos, a una cuadra de Belascoaín $3.000 cada una. Miden 6x17 mts. y 6x25 metros respectivamente. Salud 610 y Oquendo. U-6616. Lizasoaín.

CASA GRANDE REPARTO LAS CAñas Cerro $2.400. Tiene: portal, sala; comedor; 4 cuartos patio y traspatio y baño y cocina. Salud 610 y Oquendo. Lizasoaín.

CASA NUEVA 3 PLANTAS UNA Y media cuadra de Belascoaín y dos cuadras de Reina $9.500. Tiene cada planta: sala; 2 cuartos; comedor; baño completo y 2 patios. Renta $80.00. Salud 610 y Oquendo. U-6616. Lizasoaín.

DOS CASAS NUEVAS JUNTAS $3.600 Rentan $45.00 entre la Esquina de Tejas y la Quinta Covadonga. Salud 610 y Oquendo. U-6616. Lizasoaín.

CASA NUEVA, CALLE AGUILA 2 plantas $7.500. Tiene: sala; comedor; 3 cuartos y servicio y patio cada planta igualmente. Renta $70.00 como barato. Salud 6 0 y Oquendo. U-6616. Lizasoaín.

CASA EN LUYANO $2,600 CALLE Rodríguez Tiene portal; sala; saleta; 3 cuartos; baño intercalado; comedor; servicio de criados; gran patio. Salud 610 y Oquendo. U-6616. Lizasoaín.

SAMPEDRO & CASTRO
Aguiar 408. Telf M-7296 y FO-3158
GANGA
$6,000
Vendo una casa en el Reparto La Sierra calle 12 cerca de la calle B; está compuesta de: Jardín; portal; sala; 3|4; baño intercalado; comedor, hall; cocinaá pantry; patio; garage y 1|4 y servicio de criados.

REGALO DE PASCUAS
$900
Tengo cuatro parcelitas de 10x22.17 v. en la mejor esquina de la calle Doce, Reparto La Sierra.

$12,000
Se regala la mejor casa del Reparto Almendares en la calle 13 entre 8 y 10 compuesta de jardín; portal; sala; recibidor; hall; 4|4; 2 altos y 2 bajos; con su baño intercalado completo en colores; 1|4 de criados y servicio; terraza y bar; gran jardín al fondo y garage al frente.

VEDADO
$5,200
Dos casas monolíticas. Compuestas de jardín, portal, sala, 2 cuartos, comedor, baño, cocina y patio. Rentan: $46.00. Las dos en este precio. P. de la Cuesta: A-8697 y FO-2419.

SANTOS SUAREZ: GANGA FIN DE año, casita jardín, portal, sala, 2 cuartos, baño, cocina y comedorcito: $1.800. Manualvo: I-4104, Luis Estévez 558. Santos Suárez.

HERMOSA RESIDENCIA, SE VENde en el reparto Miramar, calle 12 entre Tercera y Quinta Avenidas. Informan en la misma, de 2 a 6 de la tarde.

SE VENDE A MEDIA CUADRA DE Monte, tranvía al frente, casa vieja con 8 metros de frente, en $6,000. Otra en Peñalver, cerca Campanario, antigua, muy barata. Me urge venderlas. Genaro Pereira. San Ignacio 62. No atiendo corredores.

F. MARIN A-7958
Regalo 3.200 pesos hermosa casa moderna a una cuadra Cuba. Teléfono, Reparto Almendares; tranvía y guaguas; portal; sala; y saleta espaciosa; tres grandes cuartos; baño intercalado; 2 cuarticos de desahogo; gran cocina; patio; buen puntal; paredes de citarón; muy clara; escalera para la azotea y preparada para altos; lista para mudarse a ella sin tener que gastar en pintura ni

VENTAS

AUTOMOVILES - ACCESORIOS

SE VENDE UNA MAQUINA ESSEX de 2 puertas cerrada, en magníficas condiciones; 4 gomas nuevas; precio $450.00. Informa Calle 10 No. 518 entre 21 y 23. Vedado.

GANGA BUICK EN 160 PESOS, C/N. 4 gomas nuevas, pintura Duco nueve, cornetas dobles Draico; motor a prueba; se regala; para verla Calle 1009 garage Moderno. Pregunten por Alvarez.

GANGA: SE VENDE FORD 1935; 4 puertas, perfecto funcionamiento, 4 gomas, vestidura de cuero, baúl, buena pintura. Contado $350. Coleman Teléfono M-7553.

VENDO BUICK DEL 28 CUPE DE 2 puertas, 4 gomas nuevas, mecanismo perfecto. Verlo San José entre Gervasio y Belascoaín, garage.

AUTOMOVIL PACKARD POR OPORTUNIDAD

Siendo uno particular de los más que ruedan en la Habana en magníficas condiciones. Seis ruedas, cauchos nuevas. Se puede ver en Amistad 102 San Miguel, Hotel Roosevelt. Conserje.

VENDO CUÑA FORD, TIPO CUPE, 29 Empedrado 210.

GANGA. URGE VENTA CAMION Chevrolet, comercial, reparto propio, tintorería; tran lavado. Gallardo, turismo, siete pasajeros. Calle 308 y Espada. Pérez.

FORD DE 1937 DE CUATRO PUERTAS de 60 HP. muy económico, como nuevo; pintura, vestidura y gomas completamente nuevo; doy facilidades a las que quieran. Agencia Ford Marianao.

CAMIONES Y CHASIS FORD Y CHEVROLET en buenas condiciones de mecánica, pintura y gomas con poca en muchas facilidades. Carvajal S. A. Agencia Ford de Marianao. FO-9220 y FO-9240.

FORD DE CUATRO PUERTAS, DE 1934, vestidura de piel; mecánica; gomas y pintura como nuevo. Se dan facilidades de pago. Agencia Ford de Marianao.

CHASIS FORD DE CAMION DE 1938 nuevo, usado sólo en demostración, se vende con $200 de rebaja. Carvajal S. A. Agencia Ford de Marianao FO-9220 y FO-9240.

FORD DOS PUERTAS, 1935, COMPLETO de gomas, pintura; mecánica, vende en $300 con certificado de garantía. Carvajal FO-9220 y FO-9240.

CHEVROLET SEDAN DEL 23 EN perfectas condiciones a plazas. Es igual a los de «El Relámpago». Otros Sedanes Ford del 32 y 37. Véalos en Concha No. 969.

ESCUDERE DE 12 PASAJEROS ideal para orquesta, es una verdadera ganga con facilidades de pago. Se da Buick del 31, 7 pasajeros $125.00 «El Relámpago» Concha No. 696.

CAMION CHEVROLET DEL 36, DE 1½ tonelada, carrocería de estacas, reforzado, dobles gomas. Otro chasis Chevrolet del 37 con parabrisas. Dos gangas. «El Relámpago» Concha No. 969.

PACKARD 8. ABIERTO 7 PASAJEROS PARA EL TURISMO GANGA

BUICK 41. SEDAN 1937. $700.00

OLDSMOBILE 6. 1939 SEDAN CON BAUL $575.00

CHRYSLER SEDAN 1937 $800.00

CHEVROLET 1936 Y 1037 SEDAN. CUERO. BAUL. $500.00 Y $650.00

VEALOS EN MARINA 255 EDIFICIO «CARREÑO» AUTO SERVICE CO.

REPARACION DE SU AUTOMOVIL le resulta cara? ¡No! Arrímese a «El Relámpago» lo vende las piezas que usted pueda necesitar baratísimas. Ahorrará su dinero. Concha No. 969.

NO POSEE UN AUTOMOVIL no tiene Agencia en Cuba? No se apure por eso, «El Relámpago» tiene los accesorios que pueda necesitar, baratísimos. Concha No. 969.

COMPRAMOS AUTOMOVILES Y CAMIONES de todos los años, prefiriéndolos modernos, pagándolos más que nadie. Operaciones rápidas, dinero al instante. «El Relámpago». Concha No. 969. Luyanó.

SE VENDE MAGNIFICO CAMION Ford del 32 tipo mejorado, con caja abierta de primera, propio para clases de comercio; muy económico y da mucho barato. También un Trayler bueno para sacar caña por carretera; ideal para cualquier carrocería para cualquier carro. Calle A y 33 departamento Nro. 3. Colonia Gelabert. Vedado.

CHEVROLETH 1935, 4 PUERTAS BAUL 6 ps. 6a. Miramar.

GANGA. PRESTA DE PAQUETE. PUEDE comprar por menos precio un Dodge (doble asiento) Propio para médico. Véalo en Misión y Factorías. Garag. Santa Clara».

MONUMENTAL VENTA GUINALDO EN LA AGENCIA CHEVROLET

CARROS DE USO DE TODAS LAS MARCAS Y TODOS LOS PRECIOS

REPARADOS Y ACONDICIONADOS PARA RENDIR BUEN SERVICIO

CHEVROLET 4 pts. con baúl, Modelos 1938, 1937, 1936.

BUICK 1938, motor chico con radio como nuevo.

BUICK 1937, motor chico, completo de gomas y pintura.

PLYMOUTH 1937, 4 pts. baúl, como nuevo.

FORD SEDAN 1937 en magníficas condiciones.

STUDEBAKER SEDAN 193,7 1936, 1935, con radio y buenas gomas.

APROVECHE ESTA LIQUIDACION DE FIN DE AÑO. NO COMPRE SIN VERNOS ANTES TENEMOS EL CARRO QUE UD. NECESITA

AGENCIA CHEVROLET Infanta y Marina Telf. U-1085 Prado 59 entre Cárcel y Refugio. Telg. M-3876

53 AUTOMOVILES-ACCESORIOS

BUICK SEDAN DE 4 PUERTAS, magnífico estado de conservación $500.00. Es la ganga del día de «El Relámpago» para mantener la supremacía. Concha No. 969. Telf X-3331.

CAMIONES CHEVROLET, FORD, G. M. C. y otras marcas con carrocerías y en chassis, con gomas nuevas, reconstruídos. Son gangas. Facilidades de pago. «El Relámpago». Concha No. 969.

PROVECHE GANGA

Semi-Trailer Fruehauf con carrocería de plancha de 20 pies de largo, para 12 toneladas, casi nuevo. Se vende a precio increíble con facilidades. Véalos en Arbol Seco 252 esquina a Desagüe.

CAMIONES Y CUÑAS FORD

Carrocerías de Volteo Hidráulico, Equipos de 10 ruedas Timken legítimos con garantía, precios inigualables, aproveche esta única oportunidad, podemos dar facilidades. Alberto Galan. Desagüe esquina Arbol Seco.

$280. FORD DEL 31, MODELO VICTORIA, 5 pasajeros. Motor, vestidura y pintura inmejorables. Positivamente el mejor que hay en la Habana. Gutiérrez A-8704.

BUICK MODERNOS FLAMANTES

varios modelos. Precios de competencia. Igual garantía escrita que los Buicks nuevos. Admitimos automóviles usados como contado, resto mensualidades cómodas. Agencia Packard.

PACKARD FLAMANTES SEIS Y

ocho cilindros, modelos 1935, 1936, 1937, 1938. Precios razonables. Garantía escrita; admitimos automóviles usados como efectivo resto mensualidades cómidas. Agencia Packards.

PACKARD, BUICK, CHRYSLER,

Nash., Dodge, Ford, todos tipos 1938 garantía escrita como si fueran nuevos. Admitimos su automóvil usado como efectivo, resto mensualidades cómodas. Agencia Packard.

FAMILIA POR EMBARCAR VENDE Buick 1935 al 1936 completamente nuevo sólo caminó 20.000 kilómetros urge venta muy barato. Línea No. 761 esquina a Dos Vedado.

FORD DEL 31. MODELO VICTORIA, (el carrito más económico y bonito que fabricó Ford). 4 cilindros, 5 pasajeros, techo metálico. También conservado que parece nuevo. A-8704. Julián.

PLYMOUTH DE LUXE CUSTOM DEL 38 como nuevo, se vende barato. Vestidura, pintura, claxon; Pizarra y otros extras. Zulueta 509 Pajarería a todas horas.

VENDO AUTOMOVIL CHEVROLET de cuatro puertas Master siempre particular. Calzada 607 esq. a C. Vedado de 1 a 2 y de 7 a 9.

54 MAQUINARIAS

SE VENDE ALGUNA MAQUINARIA en muy buenas condiciones. Tornos, Taladro, Fresadora, Compresor etc. Informes Calle 25 No. 7.

VENDEMOS Y ALQUILAMOS BOMBAS Neptuno, las mejores. Reparaciones de bombas y motores eléctricos. Egido 39, hoy 585. Telf. M-5244.

SE VENDEN DOS DIFERENCIALES eléctrico-trifásico, corriente 220, de 1 tonelada GE.; 3 idem, no eléctricos, de 1 tonelada Yale. Agustín Sancho, San Ignacio 561, entre Luz y Acosta.

Romanas y Transbordadores

Para caña. Compro. Vendo. Pesas almacén. Industrias etc. Railes Ferrocarril; hierro viejo. Maquinaria toda clase. Viajo todo el país. Apartado 1705. Telf. M-6961.

SE VENDEN DOS BOMBAS WORTHINGTON nuevas, fully brass fitted, de 7 1/2 x 5 x 6. Informan Teléfono: A-7785.

VENDEMOS Y ALQUILAMOS BOMBAS Neptuno, Las mejores reparaciones de bombas y motores eléctricos. Egido 39, hoy 585.

VENDO TRES CENTRIFUGAS 19 por 30, motor Diesel 120 HP., winches eléctricos de vapor y de mano, compresor de aire de 3x4 y 6x6 Curtis; Correas, poleas y diferenciales 2, 4, 6 y 16 toneladas, motor eléctrico 5, 10, 15, 25 y 150 HP., tijera y punzón de herrería, planta pasteurizar Burrell camión White volteo, planta de éter, pailas, tachos de cobre bombos de confituras, pasadores y repasadores de guayaba. Manila No. 314. Hilario García. I-5619.

VENDO PLANTAS DE HIELO YORK 1, 2, 3 4 y 10 toneladas, molinos para almendra, cacao, maíz y sal Nordy 6 mazas 24 por 9. Bombas Triplex pozo profundo 450 galones por minuto, donques duplex 1, 2, 3, 4 6 y 12 pulgadas bombas de vacío, máquinas de vapor 15, 15 y 100 HP. Cepillo cuatro caras Fay, escoplo, barrena y cadena guillotina para papel, turbina 2, 3, 4, 5 y 6 pulgadas. Manila No. 314 Hilario García, I-5619.

SE VENDE UN ASERRADERO EN la provincia de Camagüey. Informa R. Fina, Carmen y Lealtad, Habana, Telf. A5-0362.

VENDO ALTERNADOR DOS Kwts. 110 volts. Blanco 123. Taller. Enrique Valdés.

VENDO DOS MOTORES DE PETRO- leo de 70 caballos propios para embarcación. Otros de gasolina y petróleo para todos usos. Almagro, Empedrado 205 Habana.

SE VENDE. SIERRA CIRCULAR 10, mesa hierro y motor G.E. 1 H. P., marca «Delta»; Garlopa- rebajadora 6»; motor 1/2 H. P. como nuevas. Sr. Roux Obrapía 362.

55 CAJAS CONTADORAS

CAJAS CONTADORAS

Molinos de café; reparación; igualas; compra-venta; cambios. Compostela 360 entre Obrapía y Lamparilla. Telf. A-7743.

POR SER GRANDE PARA MI GIRO vendo caja contadora National con placas de bronce nikelada, puede verse en 23 y 12. Frutería «El Nuevo Chalet».

CAJA REGISTRADORA

Se vende una magnífica caja marca National moderna color caoba marca 2999 modelo 756 a precio de situación. Véala a todas horas en Consulado 167 moderno Imprenta Olaniel.

56 MUEBLES Y PRENDAS

ARTISTICO TRIO (DOS ANFORAS y un reloj) de Onix y Bronce, esmaltado; único en Cuba. Soberbia ánfora Napoleónica de Sevres, con base de Onix, dos metros alto, año 1800. Jarra porcelana «Ming», Regio Reloj de mármol blanco, estilo «Romano», con adornos bronce. Anfora porcelana «Dresden», dos metros alto. La Regencia». Suárez 18 y 20.

VENDO UNA MESA DE COMEDOR y cuatro sillas de la misma. Calle 10 entre 5a. y 7a. Reparto Miramar. Segunda casa, con toldos rojos.

SE VENDE LUJOSO JUEGO DE cuarto con chifforrober 3 cuerpos, dos butacones tapizados en damasco; comedor y piano. Virtudes 618 altos entre Gervasio y Escobar.

HISTORIA UNIVERSAL POR G. ONCKEN; 46 tomos, completa, encuadernación; tres cuartos tafilete, completamente nueva, en precio de ocasión. «La Regencia», Suárez 18 y 20.

GANGA SE VENDE UN JUEGO DE comedor completo en Lealtad entre Salud y Dragones.

56 MUEBLES Y PRENDAS

CUARTO MODERNO $25.00; OTRO 3 cuerpos con chiforrober $55.00; otro 3 cuerpos imitación chapa, finísimo; escaparate lunas $9.00; camas $4.00; aparador mesa. Maloja 161, San Nicolás y Manrique.

SOBERBIO JUEGO DE BIBLIOTECA o despacho estilo Renacimiento Español, de caoba, artísticamente tallado, con frailero y jamugas con cueros y un bar-cantina de caoba, diseño modernista. «La Regencia», Suárez 18 y 20.

MAQUINAS DE COSER «SINGER,» ovillo central, en magnífico estado a precios de ocasión y un juego comedor de caoba estilo Inglés, con doce piezas. «La Regencia», Suárez 18 y 20.

JUEGO COMEDOR «ARTE MODERNO», de caoba, enchapado en Raíz de Tuya y Palisandro, con reloj campanas Westminster, y ocho butacas. Originalmente diseñado. Unico en su clase. «La Regencia», Suárez 18 y 20.

REGIO COMEDOR INGLES, VITRINA con cristales colores emplomados, sillería artísticamente adornada en bronce, magnífico mueble de estilo. «La Regencia», Suárez 18 y 20.

LINDO LIVING-ROOM CAOBA, CON cuatro butacas, repisas a los lados y otro Arte Moderno, con cinco piezas de caoba. «La Regencia», Suárez 18 y 20.

NECESITO VENDER JUEGO RECIBIDOR caoba propio para familia o profesional; cuarto cedro; comedor caoba Arte moderno. Todo flamante. Ganga. A particulares. Gloria 812, altos.

VENDO MAGNIFICO BAUL DE FIBRA vulcanizada, propio para muestrario, exhibición de vestido de señora, con capacidad para Setenta vestidos, propio para viajantes de casas de vestidos de señora. Véalos en Aguila 504. «Casa García» Telf. M-1936.

JUEGO CUARTO MODERNO, $18.00; lunas y bastidor nuevos; el de tres cuerpos; menos de $32.00; radio mueble, $10.00; por pronto embarque. Sitios No. 74 entre San Nicolás y Rayo.

SE VENDEN DOS LAMPARAS UNA de comedor bronceada de diez luces; otra de recibidor; el primero que llegue se las lleva a cualquier precio. 23 No. 456 entre H e I. Vedado.

FAMILIA PARTICULAR VENDE juego cuarto último modelo tres cuerpos, elegante coqueta tiradores carey, butacón $130, regio comedor Renacimiento tamaño grande $95, lámpara madera. Concordia 467 Belascoaín Gervasio.

URGENTEMENTE VENDO TODOS los muebles cuarto lujoso 3|c último estilo $125. Comedor Bargueño. Sala $35. Radio moderno, gabinete. Living-room. Todo nuevo. Salud 262. Escobar Lealtad.

VENDO A PARTICULAR, JUEGO cuarto arte moderno, caoba, nuevo, compuesto de 5 piezas, $100; otro imitando caoba con 5 piezas, $50; recibidor de caoba 4 piezas, $20; otro estilo renacimiento, 4 piezas $55; espejo sala, esmaltado, $23. Informes San Rafael 809, altos, entre Oquendo y Soledad de 9 a 11 a.m. 2 a 6 p.m.

SE VENDE BARATISIMA TODA clase de antigüedades objetos de arte, lámparas y apliques de cristal Bacarat, muebles etc. Lorenz San Rafael 458 entre Campanario y Lealtad Telf. M-2055.

SE VENDE LUJOSO JUEGO CUARTO caoba con chifforrober 3 cuerpos; un living-room tapizado en damasco; comedor y piano. Virtudes 618 altos entre Gervasio y Escobar.

POR NO NECESITARLO VENDO UN juego de cuarto esmaltado verde; escaparate tres cuerpos con tres lunas exteriores, cama, coqueta, banqueta, mesa de noche. Teléfono U-5590.

VENDO PRECIOSO JARRON PORCELANA Sevre 38 pulgadas, único; incrustado en oro y bronce, abrigo paño y piel, living-room rejilla, último tipo $45; smoking moderno $10; lámparas. Belascoaín 458, lado E. Medicina.

LAMPARAS

Liquidamos un variado surtido de lámparas de cristal y de bronce y otros objetos finos para personas de gusto.

LA ZILIA
Aguila 209 entre Animas y Virtudes. A-9044

GRAN VENTA ESPECIAL

COMPRAMOS Y VENDEMOS MUEBLES DE OFICINA

Archivos de Acero «Steel Age» y cajas de archivo, cajas de caudales de todos tamaños.

Mesas, Burós, sillas, sillas giratorias, mesas-satélites. ó

Adresógrafos y Mimeógrafos, máquinas de escribir, sumar y calcular de todas marcas.

Cajas Registradoras, «National», Relojes marcadores «International». Molinos de Café, gabinetes Kardex, Tarjeteros, pupitres, juegos de sala y recibidor. Reparamos máquinas escribir y mimeógrafos. Registradoras. Baúles y Maletas. Radios de todas marcas

"LA NACIONAL"
VILLEGAS 359 entre Tte. Rey y Amargura Teléfono A-9915

¡¡OPORTUNIDAD!! JUEGOS DE cuarto, de 8 piezas con elegante butacón, $100.00. ¡Dando y dando! Necesitamos dinero. También chase-longs de imitación piel y juegos tapizados a precios increíbles. Mueblería «García Espinosa», San Rafael entre Aramburo y Soledad.

SALUD 53

antes núm. 11 ent. Rayo y San Nicolás.

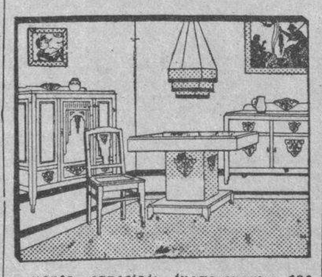

venta especial: juego-cuarto $20, sala $12, comedor $30, recibidor $25, cuarto 3 cuerpos $30, escaparates $12, camas $3 coqueta $3, mesa comer $3, regio juego cuarto, sala, comedor living room, neveras, radios, pianos, lámparas.

MUEBLES DE OFICINAS

Archivos, burós, libreros, sillas, pupitres, máquinas-socer. escribir.

EQUIPAJES

Burós maletas, vidrieras, mamparas, sillas-viena, nuevos y de uso. Visite esta su casa. Compro. Cambio y Vendo Salud 53. M 9136.

LIQUIDAMOS: A-6827

Toda la existencia en este mes, muebles finos y corrientes, ropas, joyas, muebles, lámparas, radios, neveras, cuadros, máquina coser y escribir, equipajes y muchos objetos que le pueden interesar; una visita a

«LA COMPETIDORA»

y se convencerá; damos facilidades. Gloria 68 al 520. Teléfono A-6827. G. Arango y Cía. S. en C.

56 MUEBLES Y PRENDAS

MUEBLES DE CALIDAD

DEL FABRICANTE AL CONSUMIDOR

Precios reducidos. Lujosos juegos de cuarto, 3 cuerpos, chifforrober 3 cuerpos, gavetas al centro desde

$175

Otros modelos desde $105 a $145. Living-room $98.50. Comedor desde $85 a $150.

EL ARTE MODERNO
San Nicolás No. 305 al fondo de «La Epoca»

PULSERAS Y DIJES

Liquidamos miles de pulseras de oro y dijes de oro y platino con brillantes. Alhajas antiguas y modernas en profusión; cuadros; crucifijos; rosarios de oro; porcelanas antiguas y modernas. Juegos completos de café; té y cubiertería. Bandejas; candelabros; jarras y palanganas, todo de plata maciza.

CARBALLAL Y HERMANOS
San Rafael No. 618, entre Belascoaín y Gervasio. U-5744.

UNA NEVERA DE USO SIN REPARAR ES UNA CAJA DE SORPRESA

NEVERAS

Americanas reconstruídas y garantizadas.

REFRIGERADORES

De uso en magníficas condiciones todas marcas y tamaños. Rionda, Infanta 1059 entre Desagüe y Benjumeda, frente a Pennino. U-3968.

¡NO PAGUE LUJO!
Visite la mueblería y tapicería «GARCIA ESPINOSA»

Mejores muebles y mejores precios. Juegos de living-room a precios únicos por ser fabricados en esta casa. San Rafael entre Aramburo y Soledad

JUEGO CUARTO MODERNO, $18.00; lunas y bastidor nuevos; el de tres cuerpos; menos de $32.00; radio mueble, $10.00; por pronto embarque. Sitios No. 74 entre San Nicolás y Rayo.

MUEBLES A PLAZOS

y al contado. Casa Hierro, Compostela y Merced. Precio de liquidación desde los más modestos hasta los más lujosos. Tomamos muebles usados en fondo. Vea nuestra exposición. M-1220. Alquilamos muebles.

REFRIGERADORES

Domésticos porcelana por dentro y por fuera, compresores, coils, gabinetes de helados y refrescos, reconstruídos. Los vendemos instalados con garantía de nuevos. Precios fuera de toda competencia. **También tenemos la línea completa de repuestos** para Frigidaire, Kelvinator, Copeland, Servel, etc.

TALLER DE REPARACIONES
Instalaciones y Sevicio

Servicio General de Refrigeración. Zanja No. 513. Teléfono U-3113

MUEBLES A PLAZOS

Construídos con las mejores maderas, estilos modernos y elegantes. Grandes facilidades de pago. Admitimos muebles en cambio. Visítenos y se convencerá: **«Díaz y Chao», Neptuno No. 709 y 710, entre Belascoaín y Lucena. Telf. U-5154.**

MUEBLES A PLAZOS

VEA NUESTRO GRAN SURTIDO EN MUEBLES DE TODAS CLASES
Precios baratísimos
«LA PERLA»
Animas 404, casi esquina a Galiano
Teléfono: A-8222

MUEBLES EN GANGA

Juegos cuarto: $25.00; idem, tres cuerpos: $40.00; sala: $10.00; comedor, desde $25.00; escaparates: $9.00; con lunas: $15.00; mesas correderas, $4.00; aparadores: $6.00; 6 sillas y 2 sillones: 10.00; neveras: $10.00; máquinas de coser y escribir. Se cambian y se compran toda clase de muebles, pagando más que nadie.

«LA PRINCESA»,
San Rafael 575 y 577, entre Escobar y Gervasio. Telf. U-5926.

MUEBLES BUENOS Y BARATOS

Juegos para cuarto; comedor; sala; recibidor etc. Todos modelos modernísimos para satisfacer el gusto más exquisito y muebles garantizados. No page lujo

A PLAZOS $1.50 SEMANAL

Cambie sus muebles usados por nuevos; avise para verlos al U-1360. No cierre trato hasta ver esta casa. Recuérdela.

EL PENIX
Picos Carballido y Compañía. Neptuno 901 y Soledad Teléfono U-1360.

Variado surtido en joyas antiguas y modernas objetos de arte y toda clase de artículos para regalos. Háganos una visita y se convencerá.

«LOS TRES HERMANOS»
Consulado 160 y 162. Telf. M-3534

VENDO A PARTICULAR MIS 2 JUEGOS cuarto 3|c. caoba Arte moderno, comedor Renacimiento completo con lámpara madera; Sala, dorado; Living room; lámparas; todo baratísimo. Prado 111 altos Genio y Refugio.

56 MUEBLES Y PRENDAS

VENDO MITAD PRECIO JUEGO SALA, cuarto, chifforrober 3 cuerpos; comedor Español; sillones portal. Tulipán 405 entre «La Línea» y Clavel. Rutas 17, 43 y Tran-bus.

VENDO POR URGENTE NECESIDAD precioso juego living-room seis piezas completamente nuevo, costó $220. Lo doy en $75; negocio rápido. Zanja 614 entre Oquendo y Soledad.

TRAJES DE CABALLERO

Surtido completo, se liquidan en lotes y detallamos por lo que pueda el comprador, se liquidan en este mes; no pierda oportunidad; damos facilidades: pase por

«LA COMPETIDORA»
Gloria 68, al 520, esquina Indio. Teléfono A-6827. G. Arango y Cía. S. en C.

REALIZACION PRE-BALANCE

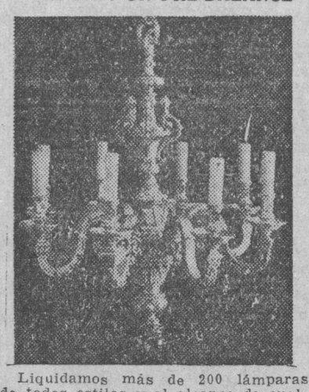

Liquidamos más de 200 lámparas de todos estilos y al alcance de cualquier bolsillo. 100 cuadros óleo a como quiera. Alfombras, panoplias, objetos arte artículos para regalos en general. No pierda oportunidad.

LA PREDILECTA
San Rafael 803 y 805 casi esquina a Oquendo. Teléfono U-2530

VIDRIERAS, CONTADORAS

Vidrieras de todas formas y tamaños; mesa Vitrolite; sillas; banquetas, exprimidores frutas; pasteleras; cajas caudalesa neveras; molino café; picadores carnes; rebanadoras jamón; contadoras National. Compro cambio y vendo.

MAQUINAS DE ESCRIBIR, BUROS

Archivos; tarjeteros; sillas giratorias; libreros; mesas para máquinas. Véame antes de cambiar, comprar o vender sus muebles de oficina, divisiones; mostradores. Casa Cano, Habana 556 y medio entre Teniente Rey y Amargura A-8607.

SEA CAPITALISTA SIN DINERO. La Casa Ros y Novoa, le facilitan los medios. Pida informes a J. Naveira, S. en C., Galiano 418, el Kindergarten de los mueblistas y en primaria, sillería de Viena Thonet-Mundus, con todos y para todos.

ELEGANTE JUEGO DE SALA, GABINETE o consultorio, madera fina y rejilla, 6 piezas. Savoy, F. y 15, departamento 113, de 8 a 2.

PARA UNA CASA DE MODAS VENDO un juego de salón, fino, de caoba, vitrina de tres cuerpos con espejos y dos escaparates con espejos. Todo muy barato. Animas 410, bajos, entre Galiano y San Nicolás.

LIQUIDO ROPA DE USO

Vestidos de señora, abrigos de señora, fluses de casimir, sweaters y zapatos. San Rafael 811, entre Oquendo y Soledad.

LA CASA INGLESA
SALUD Nº 9 ESQ A RAYO TELF. M-7179

SALUD 51, ANTES 9
MUEBLES EN LIQUIDACION

Juegos comedor Renacimiento $60 Cuarto $25. Sala $25. Recibidor $18. Chifforrober, escaparate y un variado surtido en piezas sueltas. Juegos de Despacho estilo Rto. Living-room, surtido completo en muebles de oficina. Sillones de inválidos. Lámparas, faroles Rto Máquinas de escribir y coser. Neveras, Frigidaire, Baúles, Maletas; vidrieras; objetos de arte, propios para regalos. Compramos y cambiamos. Salud esq. a Rayo M-7179.

57 UTILES DE OFICINA

VENDO FLAMANTE MAQUINA DE escribir marca Underwood modelo 5 muy barata, un buró de caoba para máquina, una máquina de coser eléctrica completamente nueva, Aguila No. 513.

VENDO

Caja seguridad Safe Cabinet con gavetería interior, 2 puertas combinación, está flamante. Vééala en la «Casa Llerena», Obrapía No. 506 entre Villegas y Bernaza.

MAQUINAS DE ESCRIBIR

Sumar, calcular, adresógrafos etc. Reparamos y reconstruímos. Servicio certificado. Igualas mensuales. Alquiler. Compra. Venta. Cambios. Cintas. Papel carbón, etc.

TALLERES L. C. SMITH-CORONA
Compostela 360, entre Obrapía y Lamparilla Teléfono A-7743

MAQUINAS ARCHIVOS

BUROS
CAJAS
Pupitres

Materiales de Colegios

DINERO Y JOYAS
Fluses y capas, a $2.00, procedentes de subastas.
"LA HISPANO CUBA"
Monserrate y Parque Zayas Telf. A-8054

LA CASA GONZALEZ

MUEBLES DE OFICINA VENDO Y COMPRO

Burós, bibliotecas, pupitres, sillas giratorias y toda clase de muebles para oficinas

CAJAS DE HIERRO
Archivos terjeteros. Kardex, armarios de acero.
MAQUINAS DE ESCRIBIR
Sumar, calcular, mimeógrafos, adresógrafos
Compostela 205 entre Progreso y O-Reilly.
O-Reilly 360, entre Habana y Compostela.
Telfs. M-8638 y M-8081

58 LIBROS E IMPRESOS

LIQUIDACION DE LIBROS

Por balance. Diccionario Hispano-Americano 28 tomos $20. Tesoro Juventud 20 tomos $20. Historia Guerra Mundo 5 tomos $4. Historia España, Lafuente 8 tomos $12. «La Predilecta», San Rafael 803.

59 RADIOS

VENDO RADIO RCA ONDA CORTA y larga $38.00 costó $120.00; cuarto 3|c. último tipo. Cerrada Paseo 12 bajos, entre Zanja y Salud.

DOS AMPLIFICADORES. 25 WATTS portátil completo con bocinas, micrófonos. Modelos 1939. Nuevos. Precios fábrica. Telf. I-4530.

60 INSTRUMENTOS DE MUSICA

VENDO BONITO PIANO MUY BARATO un regalo para Pascuas. San Rafael 572 bajos entre Escobar y Gervasio.

PIANO GIRALT Y OTRO STROUD, en magníficas condiciones. Baratos y con facilidades de pago. Véalos en «La Regencia», Suárez 18 y 20.

VENDO MAGNIFICO PIANO DE EXCELENTES voces. Se da barato. Paseo No. 60 (entre 3a. y 5a.) Vedado.

PARA NAVIDAD DEBE TENER CORRECTAMENTE su piano también es espléndido como regalo. Llame al Tel. I-5430 Peters Sanson solucionará su problema.

VENDO FLAMANTE PIANO FRANCÉS de la acreditada marca «Pleyel» cuerdas cruzadas, teclado de marfil, completamente nuevo, grandes voces, y muy barato. «El Brillante» Aguila No. 513.

LIQUIDACION PRE-BALANCE

Liquidamos más de 100 pianos a precios nunca vistos de cola y verticales, famosas marcas Europeas y Americanas, propios para profesionales y Estudiantes. Facilidades pago. Alquiler desde $2.

LA PREDILECTA
San Rafael 803 y 805 casi esquina a Oquendo. Teléfono M-2530

AFINADORES

$2.00 SOLAMENTE CUESTA AFI- nar su piano poniéndole cuerdas nuevas gratis siendo pocas las rotas. Reparaciones baratísimas. Oiga tocar al afinador lindas piezas. Sr. Oscar, teléfono X-1205

AFINE SU PIANO POR $3.00 CON toda garantía y seguridad Manuel Domínguez, afinador mecánico y barnizador de pianos, graduado en la escuela «Vanguard» en New York. Taller de Reparaciones: Dragones entre Prado y Zulueta. Telf. M-3040.

REPARADOR, AFINADOR AMERI- cano con la experiencia de las más acreditadas fábricas de pianos de EE. UU pone a su servicio sus conocimientos a los precios más baratos. Durant, teléfono A-7877

61 DE ANIMALES

WIRE-HAIR FOX TERRIERS CA- chorros preciosos. Pura raza $30.00, $40.00 y $50.00. 3a. y 6a. Miramar.

SE VENDE UN HERMOSO PALO- mar de seis metros de largo por 2 de ancho con dos departamentos; propio para palomas mensajeras; está nuevo; se puede ver de 12 a 2 en Aguiar No. 560 altos precio de ganga, pregunte por Fernández.

POTRO CRIOLLOS 7 Y CUARTO

Vendo uno gran caminador de marcha y media rienda 3 1/2 años color retinto de gran porvenir. Se vende en módico precio. Puede verse en «El Picadero» Miramar 6a. entre 5a. y 7a. Miramar. Informa el señor Galán de 3 a 7 p. m.

CACHORRITOS DE PERROS SPITZ legítimos, muy lanudos, parecen ositos blancos. El mejor regalo de Pascuas. Se venden baratos, Calle A. número 62: F-3221.

SE VENDEN SEMENTALES DE PU- ra raza. Acabamos de recibir una importación de toros de las razas Brown Swiss, Shorthorn, Aberdeen Angus, Holstein, Jersey, Red Polled (machos y hembras de esta raza) y Brahmin Guzerat (Cebu). También hemos recibido cerdos de la srazas Hampshire, Duroc Jersey, Polan China y Berkshire. Invitamos al público a ver estos magníficos ejemlpares en nuestr afinca situada en Loma Tierra, kilómetro 20 de la Carretera Central. Harper Brothers, Concha 109, Habana. Telfs. X-1649 y FO-7342.

SE VENDEN CACHORROS FOX (TE- rrier) legítimos. Pueden verse de 2 p. m. en adelante. Calle 8 No. 8 entre primera y tercera.

VENDO A PRECIO DE SITUACION mulos, carros y arreos de todas clases; caballos, mulos de monta y Pony, 4 potros sementales, 7 y media cuartas, bonito color; 40 mulos criollos domados de mont ay carres cerrados para lecheros y un burro semental criollo; una cesta de mimbre, con sus arreos, montura y una Pony. Domingo Jarro, Marina y Atarés, Jesús del Monte. Telf. X-1876.

VACAS

Tengo en existencia recentinas; también novillas próximas y añojas. Una yunta de bueyes maestra, Toros y toretes de raza. Véalo en la Avenida Boyeros y Carretera de Vento. También en la Finca Los Angeles, Kilómetro 4 de Vento.. Teléfonos M-2139 1-6139.

SE VENDEN CACHORROS (FOX TE- rrier) legítimos. Pueden verse de 2 p. m. en adelante Calle 8 No. 8 entre Primera y Tercera.

EL FLAMENCO

Esta nueva casa ofrece al público la mejor y más linda colección de canarios hamburgueses de canto: violín, flauta y cascabel. Linda colección de pájaros de colores de Africa, Australia y México. Grandes cargamentos de Faisanes de todas variedades y todo cuanto Dios crió. Pollitos de pura raza. Recuerde que la Pajarería «El Flamenco» es la más grande, la más surtida y la que más barato vende. Trocadero y Galiano Telf. M-2485.

62 OBJETOS VARIOS

VENDO EN TODAS CANTIDADES posturas de cocos garantizadas de Honduras, tamaño de 2 a 5 pico solicite precio. E. Hernández Empedrado 453, Habana.

GRAN OPORTUNIDAD. POR CAM- biar de giro se venden todos los utensilios de una fonda incluyendo un fogón de carbón mineral, mostrader, vidrieras. 5ta y 18, Reparto Almendares.

MUY BARATO SE VENDEN VIDRIE- ras de mostrador exhibición armatoste y todos los enseres de bodega; urgente por tener que desocupar local. Villegas y O-Reilly. Café Tabú.

VENDO BARATO RELOJ BOLSILLO Longines plano Oro 18 Ktes. 3 tapas maquinaria garantizada, propio regalo. Sr. Morales, Neptuno 160 bajos Telf. A-9700.

Dinero-Hipotecas.

63 SOLICITUD

NECESITO $3.000 PARA HIPOTECA con garantía enorme de $15.000 de valor en dos casas nuevas y $6.000 con garantía de $24.000 de ocho casas nuevas. Ambos pagan el 9%. Oquendo y Animas (bodega). U-6616 Florencio.

DINERO

No pieda tiempo. Cuando necesite tomar dinero en hipoteca o pagarés, vea a M. Fernández, San Ignacio 504 Telf. M-9272 de 2 a 5. Operación rápida y absoluta reserva.

PRESTO DINERO DESDE $500.00 en adelante, en primeras hipoteca. Interés desde el 6 por ciento. No corredores. Telf. A-6836. Campanario 306 bajos, entre Neptuno y San Miguel. Sr. Correa.

64 OFERTAS

HIPOTECAS: TENGO $2.500 PARA hipoteca en la Habana o Vedado y $1.000 y $800.00 para los barrios y la Habana indistintamente por separado en partidas. Salud 610 Depto. 3. U-6616. Lizasoaín.

DINERO

Facilito grandes y pequeñas cantidades en primera hipoteca desde el 7 por ciento en adelante, para la Habana y sus barrios. Compro y vendo casas, solares y créditos hipotecarios. Compro y vendo Bonos y Acciones.

Julio C. Granda
Obrapía 33. Telf. M-5921 y FO-1668

DINERO

Sobre joyas en todas cantidades **«LA PERLA»,**
Animas No. 404, casi esq. a Galiano Telf. A-8222

ENSEÑANZAS

77 ACADEMIAS

HAVANA BUSINESS
ACADEMY
Innecesario estudiar comercio en el Norte. Tenemos especialistas americanos y sistema enseñanza procedentes de los mejores Business School. Mecanografía. Taquigrafía Pittman» y «Gregg». Contabilidad e ingreso Escuelas Ciencias Comerciales. Cursos correctivos Ortografía, Aritmética y Caligrafía, etc. **El mayor centro privado para enseñanza del Inglés, con 30 clases diurnas y nocturnas. Primera Enseñanza en Inglés. Omnibus. Línea 357. F-3043. Sucursal en Neptuno y Amistad. Teléfono A-6033. Solicite prospectos.**

ACADEMIA DE IDIOMAS ROBERTS Malecón 353. Teléfono M-2124 ¿Desea usted aprender inglés? Compre el método Roberts. Se recomienda por sí solo! Distinción. Eficiencia. Garantía. Cuarta edición: $2.00

INSTITUTO COMERCIAL DE LA HABANA
Cursos especiales de ingreso a Contador Público. Matemáticas Financieras. Contabilidad Superior. Otros cursos especiales. 12 esquina a 23, Vedado Habana. F-3758.

"BRAVO" COLEGIO-ACADEMIA
Ingreso en Ciencias Comerciales Ingenieros. Comercio. Instituto. Normales. Cadetes. Colegia Academia para cursar todos los grados de la Primera Enseñanza. Autorizado para expedir Certificados para ingresar sin examen en Normales, Hogar, Institutos etc. Clases diurnas y nocturnas para ambos sexos. Profesores graduados y especializados. Servicio de Omnibus a domicilio. Cursos especiales para el ingreso en las Escuelas de Ingenieros, Comercio; Normales; Institutosá Cadetes; Aviación; Taquigrafía; Mecanografía; Inglés; Correspondencia; Tenedurfa; Contabilidad; Prácticas de oficina. Cuota muy módica. Neptuno y Lucena U-2627. **Cursos especiales para el ingreso en la Escuela de Ciencias Comerciales.**

INTERES GENERAL

VINO CROTAVI, DE FRUTA BOMba madurada en la mata, sabroso y digestivo. Puro como rayo de sol. Pídalo hoy mismo en establecimientos de víveres, bares y restaurants, o José Caamaño, Morro y Refugio. Telf. A-7729.

SALON CAPITOLIO
Paseo de Martí y Dragones. Telf. M-4739. Café restaurant al aire libre Obtenga un tickets de abono por semanas con precios especiales. **Table d-Hotel por 30 cts. 2 platos hechos, uno a la orden postre y pan,** por 50 cts. 2 platos hechos, filete miñón o costilla de puerco, pollo a la orden. Tendremos cenas especiales para Noche Buena y Año Nuevo. Especialidad en vinos y licores. «Salón Capitolio».

AVISO DE ECONOMIA: SUS TRAjes viejos los arreglo o reduzco para sus hijos. Igual a medida. Sastre con garantía. Precios de situación. Voy a domicilio. San Nicolás No. 155 Telf. A-7095. González.

ALQUILERES

79 HOTELES

HOTEL MIRAMAR EL MAS TRANquilo y donde mejor se come. Tenemos habitaciones con baño privado desde $50 dos personas. Precios especiales a familias numerosas, Prado 2 esquina a Malecón A5-3692.

HOTEL COLONIAL
SAN MIGUEL 254
Esquina a Galiano. Habitaciones y apartamentos con baño privado y muebles modernos. Magnífico comedor con carta. Elevador día y noche. Precios especiales para huéspedes por mensualidades .Confort y moralidad. Teléfono A-6958.

HOTEL "ANDINO"
San Lázaro 496 esquina a M. U-2553. Unico en su clase. Moderno, céntrico, amplio, fresco, saludable, frente Universidad. Conviene para los que necesitan vivir cerca de los hospitales Calixto García o Mercedes. Habitaciones con baño privado, balcón, hermosa vista, con tres excelentes comidas: 45 pesos, matrimonio. Una persona desde 28 pesos. Clientela escogida. Pensión completa para huéspedes del interior. Precios sin competencia. Esmerado servicio en mesas separadas.

HOTEL
HANABANA
Neptuno, Prado San Miguel y Consulado. entrada por Neptuno. Magníficas habitaciones y departamentos. Precios especiales a familias estables. Inmejorables comidas. Telf. A-9041.

HOTEL REGINA
Industria 415 frente al Capitolio. M-5955. Deseamos hacer saber a todos que debido a la situación actual de reajuste, ofrecemos un servicio nuevo de hotel a unos precios inigualables. Una persona con comida des $48 Dos personas con comida desde $71.00. Excelente comida. Absoluta moral. Lujo y limpieza.

HOTEL "IDEAL ROOM"
Prado 93B, (Por Pasaje)
¿Desea vivir en casa tranquila, mejor uue n su propia casa? Visit esta gran casa, aunue sea por curiosidad. Por adentro, la mejor. Si hace poco usted la visitó y no encontró habitación, vuelva a visitarla, hay habitaciones disponibles. Visite esta casa y así verá su patio andaluz, de hace poco. Se construyó el mejor, sin duda Precios los más económicos Se exigen referencias de moralidad y pagos.

79 HOTELES

HOTEL Y RESTAURANT «LAS TULLERIAS»
Monserrate 407 entre Lamparilla y Obrapía. Desea a su numerosa clientela felices Pascuas y próspero Año Nuevo y ofrece por este medio su Hotel y Restaurant, poniendo a su disposición esta su casa, donde encontrará las golosinas propias la estación a precio muy económico.

THE SAVOY
F y Quince. Vedado
Telf. F-6616
Situado en un lugar alto del Vedado, con fácil y frecuente comunicación con la ciudad y repartos. Rodeado de jardines, con 600 metros de hermosos portales. Las habitaciones tiene ventiladición directa. teléfono, baño privado, con agua fría y caliente. Precios moderados, incluyendo tres excelentes comidas. El servicio en mesas separadas, para cada familia.

Hotel Roosevelt
AMISTAD Y SAN MIGUEL
$55.00 Matrimonios con tres excelentes comidas mensuales.
Apartamentos para familias, todos con baño privado. Elevadores día y noche.

HOTEL «INTERNACIONAL», FREScos y amplios departamentos; agua caliente en los baños; habitaciones amuebladas; excelente comida; esmerado servicio matrimonios; desde $35 en adelante; una persona desde $25 en adelante. Tejadillo 60 Telf. A-9958

HOTEL "ALCAZAR"
Tiene este hotel amplias y muy ventiladas habitaciones todas con baño privado, teléfono y elevador a todas horas, sus precios son económicos haciéndose arregios especiales por meses a familias estables incluyendo un exquisito servicio de comida. Cárdenas No. 209.

"TROTCHA"
En lugar más céntrico del Vedado. Amplias y frescas habitaciones. con o sin comida, a una cuadra de los baños de mar, tranvías y ómnibus. Calzada y Dos Vedado. Telf. F-2383.

HOTEL BIARRITZ RESIDENCIAL
Prado 519 frente al Capitolio, para matrimonio sin niños exclusivamente Hermosas y ventiladas habitaciones con baño privado y closets. Lujoso roof garden y cocina moderna. Comida a la carta. Elevador día y noche. Confort y limpieza. Estricta moralidad.

HOTEL «SANTA FE», S. A.
Amistad número 309 (altes 61) entre San José y San Rafael. Lo más céntrico de la Habana, próxima al Capitolio, teatros y principales tiendas. Telf. M-7589. Grandes frescas habitaciones. Excelente comida. Precio moderados. Se exige moralidad.

80 CASAS DE HUESPEDES

HUESPEDES, CHACON 165 ESQUIna Compostela, habitaciones con balcóncón a la calle; agua corriente con o sin muebles, y con o sin comida. Económica y moral. M-8734.

CASA DE HUESPEDES «LA MAtancera». Reina número 219 esq. Manrique. Teléfono A-0238. Se alquilan amplias habitaciones con vista a la calle con o sin baño, agua fría y caliente, a precios muy reducidos. Comida española y criolla.

CASA DE HUESPEDES «LA ISLA», Monte 213, por Factoría. Exclusivamente personas moralidad, habitaciones balcón. Edificio moderno. Comida a la carta. Matrimonios: $42.00. Telf. A-9210.

GALIANO 463 ALTOS, ENTRE SAN José y Barcelona. Espléndidas habitaciones, bolcón e interiores con lavabo y baño agua caliente. Comida exquisita. Precios reducidísimos. Casa moralidad M-8857.

NUEVA CASA HUESPEDES «LA COvadonga» O-Reilly 209. Hay buenos departamentos a la calle, con todo servicio, siempre agua fría y caliente comida superior, precios sin igual; se sirve comida a domicilio a precios corrientes, para uno 40 centavos, 3 un peso.

CASA HUESPEDES, MAGNIFICA habitación matrimonio, todo servicio; baño anexo; agua abundante; comida inmejorable; abundante y sana. Estricta Moralidad. Teléfono. $35.00 matrimonios. Amistad 208 casi esquina Neptuno.

CASA HUESPEDES. CONSULADO 112 altos, alquilan amplias habitaciones para matrimonios y una sola persona y una en azotea, baño privado. Servicio de comida, diez platos. Servimos cantinas a domicilio. M-8561.

ANIMAS 559 ENTRE PERSEVERANcia y Campanario se alquila un hermoso apartamento propio para Dentista o médico; en la misma una habitación con su baño; comida exquisita. Telf. A-6785.

CASA HUESPEDES LA REPUBLIca, Aguila 559 esquina a Barcelona, teléfono A-6639 habitaciones y departamentos con agua corriente todo; excelentes comidas. Se admiten abonados al comedor. Precios económicos.

REINA NUM. 14
Residencia de lujo. Espléndidas habitaciones con baño privado, agua fría y caliente, garantizando que nunca falta el agua. Muebles nuevos de lujo, pudiendo traer sus muebles si lo desean. Garantizamos la mejor y más sana comida de la Habana. **Precio de situación.** Reina 110 moderno, 14 antiguo, entre Galiano y Rayo.

80 CASAS DE HUESPEDES

CASA PARA FAMILIAS; PRADO 251 antes 65, exclusivamente para personas de estricta moralidad. Si no es así, no se presente. Habitación con balcón calle, con toda asistencia. Comida inmejorable. En azotea, habitación para matrimonio u hombres solos.

GALIANO No. 404 ALTOS. CAFE «LA Isla». Alquilo departamento tres habitaciones y baño propio para familia, existencia completa, también uno de dos habitaciones con baño estricta moralidad.

RESIDENCIA «SANTA ANA», Espléndidas habitaciones con baño privado y balcón a la calle, toda asistencia. Campanario esquina a Concordia, teléfono M-9551

CASA DE HUFSPEDES: TURIS, Manrique 611, entre Reina y Salud. Telf. A-6388. Hermosas habitaciones, vista calle e interiores. Matrimonio: $35.00. Individuales: $20.00. Abonados al comedor $13.00.

81 CASAS DE COMIDAS

PARA PARTICULAR REPARTE COmida variada a reducido número de familias. Artículos primera. Aceite Balcells. Manteca chicharrón. Domingos: pollo. Precios: 1 persona 40c. dos 60c. Telf. A-7146.

EL RESTAURANT EN SU HOGAR. Servimos comidas a domicilio corta y larga distancia, 4 platos diarios. 1 persona, 50 cts.; 2: 70; 3: $1.00. 13 y B. edado. F-4170

COMIDA DE CASA PARTICULAR; sirvo cantinas por 40, 50, 60 y 80 cts. y un peso diario por quincena o mes; se rebaja se da postre San Francisco 262 bajos. Telf. U-2690 pagos adelantados.

CONSULADO 252, BAJOS, CASA PARticular desea familia formal, para mancar comida: croquetas, pollo, tamal, mariscos, bacalao vizcaína. Hora fija y esmerada limpieza. Telf. M-3376.

ESPLENDIDA CASA CIELO RASO: Clavel No. 55, entre Belascoaín y Nueva del Pilar; sala, saleta, 4 habitaciones, comedor fondo, baño intercalado, calentador, baño criados. $40. Dueña Isolina Castro. Teléfono F-7675

82 APARTAMENTOS

APARTAMENTO AMPLIO CON PAtio y servicios, se alquila Cádiz 204 moderno casi eqsuina a Cruz del Padre, a dos cuadras de Infanta, propio para vivienda o industria. Su dueña: Escobar 62 moderno altos. Teléfono U-2885.

APARTAMENTO MODERNO, VENtilado, agua abundante, dos habitaciones, baño completo, calentador de gas, cocina, $28.00 matrimonio sin niños. Edificio Fraternidad, Monte 305, moderno. lado del Ten Cents.

APARTAMENTOS NUEVOS DOS HAbitaciones muy frescas, baño; cocina y luz, gran patio para lavar, a 10 pesos al mes. Calle Seis número 369 esquina a 37. Vedado. Barrio del Príncipe.

APARTAMENTOS MODERNOS MUY amplios, una y dos habitaciones; sala; comedor; cocina; magnífico baño; elevador; Neptuno 634 (antes 170) entre Escobar y Gervasio.

APARTAMENTO AMUEBLADO, REgio y precio módico, Véase Infanta 204 primero izquierda entre Jovellar y San Lázaro.

MONTE 5: ALQUILO HERMOSOS apartamentos de dos habitaciones baño privado, balcón calle, agua fría y caliente abundante. Pintados con exquisito gusto, comodidades de hotel. Precio económico, co no sin comida. Casa de moralidad. Telf. A5-0401.

APARTAMENTOS DE LUJO
Acabados de construir. Lo más moderno y lo más céntrico. Ideal para matrimonio. Galiano 205, entre Virtudes y Concordia. Informan teléfono F-3317 y en el apartamento Nro. 1 del edificio.

SE ALQUILA MAGNIFICO APARTAmento con vista a la calle, baño privado, agua fría y caliente todo el día, teléfono y todo servicio a matrimonio de absoluta moralidad. Industria 414 frente al teatro Campoamor

SE ALQUILAN NUEVOS Y AMPLIOS apartamentos con baño privado, confortables, también para familias numerosas, vista al Prado. Nueva administración. Prado 266 altos casi esq. Animas Telf. A-8714.

«EDIFICIO ARCOS» SE ALQUILAN apartamentos al frente, informa el conserje del mismo. F entre 19 y 21. Vedado.

SE ALQUILA UN APARTAMENTO moderno compuesto de recibidor, comedor, habitación, cocina y lujoso cuarto de baño. Zanja 370 entre Gervasio y Escobar. Precio $25. Se exigen referencias y garantía. Encargado.

SE ALQUILA APARTAMENTO CAlle Balear 15. Carretera San Miguel del Padrón, Luyanó. Tiene 2 habitaciones, cocina, servicio, lavadero. Precio $11.00. Exígense referencias. Informes la misma. Teléfono A-7636.

SE ALQUILA APARTAMENTO, portal, sala; cuarto, baño intercalado; comedor; cocina agua caliente; 21 esq. 24 precio $20.00.

SE ALQUILA UN APARTAMENTO primer piso de Belascoaín 360 entre San Rafael y San José compuesto de sala, comedor, tres amplias habitaciones, baño intercalado, cocina, cuarto y servicio de criados. Llave en la azotea. Precio $38.00.

SE ALQUILA SAN MIGUEL 527 UN apartamento y una habitación; informan en la misma y Reina 401 esquina Escobar, dos habitaciones; informan en la misma.

ALQUILO APARTAMENTO MODERno: Sala, comedor, dos habitaciones, cuarto de baño y cocina. Calle Dos y 35, Vedado. Informes: F-6191.

J. ESQUINA 21
Vedado, Apartamento moderno, alto fresco gran vista. Sala; comedor; dos cuartos; buen baño completo intercalado; cuartico baúles etc. Véalo hoy Informes Encargado.

APARTAMENTO CON PUERTA CAlle, magnfico para oficina o para familia. Precio sumamente módico, situado en Empedrado 217, casi esquina a Cuba.

82 APARTAMENTOS

HOTEL DE APARTAMENTOS
8 y 19
1, 2, 3 y 4 cuartos, cocina Frigidaide
GARAGE
RESTAURANT
PISCINA
Grandes reservas de agua

EDIFICIO URSULINAS
EGIDO ESQUINA A SOL
Casa de apartamentos modernos, propios para matrimonios o reducida familia, con servicios sanitarios completos; luz, agua caliente y fría; situados en lo más céntrico de la ciudad, con espléndidas vías de comunicaciones para toda la capital e interior de la República.
INFORMES EN EL MISMO
PRECIOS MODICOS
Apartamento bajo Nro. 1.

LINDOS APARTAMENTOS TERMInados de construir con todos servicios;indep endientes propios para matrimonios sin niños. Magnífico barrio, $12. Ampliación Almendares, Avenida Cuarta entre 10 y 11 Nro. 12.

OFICINAS

EDIFICIO LARREA
Aguiar y Empedrado. Habana. Se alquilan espléndidos Departamentos propios para oficinas comerciales, bufetes etc. desde $12.00 en adelante.

OFICINA POR UNOS CENTAVOS DIARIOS
Departamento privado. Salón de espera. Teléfono. Telefonista. Inserción en la Guía con su nombre etc. No pierda tiempo. Cuba 209. Empedrado y O-Reilly.

83 DEPARTAMENTOS

ALQUILO A FAMILIA QUE NO SEA más de tres personas mayores departamento de sala y habitación, con servicio completo privado con su patiecito todo azulejeado; no hay nada igual en higiene, fresco y buen gusto. Hospital 611 entre San José y Valle.

ALQUILO A FAMILIAS SIN NIÑOS tres hermosos departamentos de sala; y habitación; con vista calle; uno en cada una de las casas siguientes: Monte 12 esquina Zulueta. Habana 461 esquina Lamparilla y Animas 707 entre Escobar y Gervasio, son casas de orden, buen aspecto.

JESUS MARIA 218 ALTOS HABANA y Compostela, alquilo lindo departamento vista calle baño anexo, grandísima habitación; balcón calle fresquísima; otra chica casa moderna; sin niños, referencias.

ZANJA 308 AZOTEA DEPARTAMENto con cocina y comedor $12. Muralla 256 entre Aguiar y Habana azotea departamento con 3 posiciones $15. No falta agua.

EDIFICIO ALASKA
Calle 23 esq. M. Vedado, se alquila un hermoso departamento en este edificio, de esquina todo con frente a la calle. Informes Molina M-9659.

84 HABITACIONES

SE ALQUILA EN LA HABANA EN casa de familia una habitación y un apartamento en la azotea con entrada independiente tomo informes: M-7012.

PRADO 661 FRENTE AL CAPITOlio se alquilan ámplias y frescas habitaciones a precio de situación. Agua abundante.

ALQUILO HABITACION GRANDIsima, barata, casa decente, lugar céntrico. San Rafael 761 segundo piso entre Marqués González y Oquendo No molestar primer piso.

HABITACION VENTILADA: ZANJA 58, segundo alto, entre Galiano y Rayo; tiene lavabo agua corriente. Informes en los bajos.

ALQUILO DOS HERMOSAS HABItaciones con vista a la calle con todo servicio; agua caliente y teléfono. Morro 9, altos, entre Cárcel y Genios.

ALQUILO DOS HABITACIONES, FAmilia moral, se exigen referencias, tengo teléfono, prefiero familia corta sin niños. San Rafael 572 bajos entre Escobar y Gervasio.

SE ALQUILAN EN AZOTEA CASAS 27 No. 710 entre A y B. 2 habitaciones; una más chica con servicio completo, cocina a matrimonio $25. Otro. Informes y llaves No. 613 esquina 27.

SE ALQUILA UNA HABITACION con muebles o sin ellos, a hombre solo o matrimonio, casa particular. Belsacoaín 410 (altos) frente a «La Mía».

SE ALQUILA UNA HABITACION con balcón; a matrimonio o profesional, en Campanario 253 altos entre Neptuno y Concordia.

HABITACIONES. CERQUITA COLEgio Belén. Una o dos habitaciones anexas al baño. Casa moderna, entrada independiente; único inquilino. (Garage si se desea)). Punto alto y saludable. J. C. Clasificados DIARIO.

HABITACION AMPLIA MUY VENTIlada balcón calle Obispo 303, altos café «Europa», con lavabo, agua abundante, luz toda la noche 15 pesos. Hay elevador.

CASA DE FAMILIA ALQUILA HAbitaciones a mayores solamente con comida y todo servicio. Hay teléfono. Lugareño 6 altos, frente a la Clínica Fortún-Souza.

HABITACION CON BALCON PARA matrimonio, otra interior para 2 compañeros con toda asistencia, precio reducido. Persona sola $18.00. Buena comida. Obispo 502 (82 antiguo) por Villegas.

SAN LAZARO 1264 ANTES 504 LOma de Universidad. Alquilo grandes frescas y ventiladas habitaciones a personas de moralidad. Con mucha agua.

PRADO 565 FRENTE CAPITOLIO. alquilan habitaciones muy amplias, ventiladas, lavamanos dentro; agua a todas horas también una en la azotea Precio razonable. Informan primer piso. Tel. A-8456.

84 HABITACIONES

MALECON 161, ALTOS, ENTRE Crespo y Aguila, corta familia alquilan dos habitaciones espléndidas, habitaciones con vista al mar. Precio módico. Telf. A-0321.

SE ALQUILA HABITACION GRANde, lavabo agua corriente, hombre solo matrimonio único inquilino. Campanario número 306, altos entre Neptuno y San Miguel. Hay teléfono.

SAN LAZARO 203, PRIMER PISO. Se alquila una habitación con luz y abundante agua: M-7752.

A DOS CUADRAS DE LA UNIVERsidad se alquilan tres habitaciones con toda asistencia, Neptuno 1172 altos entre Infanta y Basarrate, Telf. U-7723.

HABITACIONES VISTA CALLE ALquílase toda asistencia matrimonio o dos personas. Precio económico. K No. 113 esquina 11 primer piso. Telf. F-6481.

HUESPEDES, CHACON 165 ESQUIna Compostela, habitaciones con balcón a la calle, agua corriente con o sin muebles, y con o sin comida. Económico y moral. M-8734.

ALQUILO DOS HABITACIONES BAño anexo; único inquilino a matrimonio sin niños o personas solas. Trocadero 412 primer piso. Precio razonable.

SE ALQUILA UNA SALA PROPIA para oficina y una hermosa habitación en casa de corta familia, se exigen referencias; hay teléfono. Manrique No. 206 entre Virtudes y Concordia.

SE ALQUILAN HABITACIONES PAra hombres con todo el servicio y comida, desde 18 pesos en adelante; sólo la comida vale más. O-Reilly 209.

NO ALQUILE HABITACIONES SIN antes ver Galiano 412, antes 90. (Baratísimos). Agua corriente, baños caliente, moralidad; comida exquisita; manteca chicharrón; aceite español Balcells. Admito socio habitación. Punto inmejorable

FAMILIA DISTINGUIDA ALQUILA en lujosa residencia amplia habitación con baño privado closet y todo servicio a tres estudiantes, también matrimonios sin niños, cerca Universidad, exigimos referencias U-3987.

MONSERRATE No. 409 ALTOS ENtre Lamparilla Obrapía. Se alquilan dos habitaciones con muebles, lavabo agua corriente, una en $10 otra en $12 a la calle. Informan en la misma.

PRADO 111 ALTOS GENIO Y REFUgio. Hermosísima, fresca habitación decorada; lavabo dentro; baño al lado; teléfono agua caliente; muebles si desean; otra más chica $10.00, con muebles propia persona sola. Casa respetable.

EN LUJOSA RESIDENCIA SE ALquila una habitación a matrimonio o jóvenes estudiantes en L No. 256, bajos, entre 17 y 19, a cuatro cuadras de la Universidad. Se cambian referencias.

SE ALQUILA, MAGNIFICA HABIción agua caliente y fría en baño, comida inmejorable, precio módico. Calle 17 No. 256 entre J. e I. Teléfono: F-3837.

VEDADO. LINEA ESQUINA 6, (CAsa con palmas) Familia honorable, alquila hermosísima habitación con baño, propia 3 o 4 personas. Esquina brisa. Todo servicio. Cambiamos referencias. Hay garage F-5632 y F-3569

HABITACION AMUEBLADA, BAÑO al lado, agua caliente, teléfono, a matrimonio. Casa de familia, Amistad 172, altos, entre Concordia y Neptuno.

EN BELASCOIAN 302, ESQUINA A San Miguel, entrada por San Miguel. Se alquila una habitación con luz. para hombre solo. Informan en la misma.

VEDADO. CASA DE FAMILIA ALquila buena habitación con todo servicio para una o dos personas, buena comida. Teléfono F-5196.

SE ALQUILA UNA HABITACION ventilada hombres solos, casa particular y moralidad Industria No. 9 altos.

COMPOSTELA 508
Entre Teniente Rey y Muralla amplias habitaciones y departamentos de $9. a $18. Referencias.

SE ALQUILA EN COMPOSTELA No. 457 entre Teniente Rey y Amargura, espaciosos y frescos apartamentos y habitaciones acabados de pintar. Llaves e informes en la misma. Propietario Aguiar No. 305. Edificio «Pedroso».

EDIFICIO «CUBA» SEIS PISOS. Empedrado No. 42 antiguo. 360 moderno, entre Habana y Compostela. Se alquilan amplias y ventiladas habitaciones, muy baratas, elevador, lavabos, luz toda la noche. Orden y moralidad. Telf. M-5113.

85 NAVES - LOCALES

SE ALQUILA. PARTE DE UN MAGuífico loca' en Aguila 461, entre San Rafael y San José. Peluquería León. Con vidrieras y mostradores. Ver a León de 9 a. m. a 10 d de 7 a 8 p. m.

SE ALQUILA LOCAL PARA COMERcio o Industria, Acosta 367, próximo a Egido; puede verse a todas horas. Informes Bernaza 209. Teléf. M-1702.

SE ALQUILA PARA COMERCIO
Bodega, puesto de frutas y frituras, lechería, casa con capacidad para familia. Lugar bien situado en barrio donde residen muchas personas. Dueño Monte 917 de 3 a 5.

ALQUILO CALZADA CONCHA ESquina Enma, Luyanó, local para establecimiento, precio $20.00. Llave en el garage del frente. Informes Teléfono A-8714.

ALQUILO ZAGUAN PROPIO PARA pequeño comercio o relojero. Reducido alquiler. Obispo 502, (82 antigua) por Villegas. Informan en los altos.

SE ALQUILA UN LOCAL PROPIO para establecimiento frente al cine Tosca de la Víbora; informan en 10 de Octubre 1006. (Fotografía)).

BELASCOAIN No. 857. SE ALQUIla local mil metros con dos esquinas fabricación azotea gran puntal excelente luz y ventilación. Informa Vinatera U-1794.

NAVE. SE ALQUILA PARA GARAge depósito o cosa análoga. Espada y Jovellar. Informan al lado Melchor.

85 NAVES - LOCALES

SANTA ANA 160 ENTRE VILLAnueva y Luco, local grande techado, mucho patio, además cinco cuartos vivienda familia; propio industria pequeña o guardar vehículos y para quien desee comodidad vivir próximo su negocio. Puede verse. Informes: X-1150.

SAN MIGUEL 410 ENTRE CAMPAnario y Lealtad hermosa casa de altos y bajos hecha para la Industria del Tabaco. La llave en la misma. Telf. U-6463.

SE ALQUILA UNA NAVE GRANDE propia para cualquier industria Calle Pluma y San Cándido Marianao. Llave en la bodega.

SE ALQUILAN DOS NAVES PROpias para industria, depósito o garage, entrada por Estévez y por Santa Rosa, se dan baratas. Informan Estévez 67.

EL MEJOR LOCAL DE AGUILA. Quiere establecerse en Modas. Peluquería, Tienda, Peletería. Visíteme. Aguila 544. Informes vidriera.

EL MEJOR LOCAL DE AGUILA. Quiere establecerse en Modas. Peluquería, Tienda, Peletería. Visíteme. Aguila 514. Informes vidriera.

ALQUILO LOCAL MONTE ENTRE Rastro y Belascoaín propio para cualquier giro con vidrieras y armatostes. Informan Pilo, Plaza Polvorín. Ferretería.

SE ALQUILA PARA COMERCIO O inustria el hermoso local bajo de Cuba Nro. 62 frente al Anfiteatro. Véalo. Teléfono F-5817

COMERCIANTES INDUSTRIALES— Hermosísimo local, Jesús del Monte 516. Informan F-3649.

GRAN LOCAL PARA ESTABLECImiento. Panadería, dulcería, víveres finos o cualquiera otra clase establecimiento, Reina y Campanario, antiguo «Cetro de Oro»; lo mejor de Reina. Informes en el mismo.

87 HABANA

SE ALQUILAN LOS MODERNOS altos de San Joaquín No. 308 a una cuadra de Monte con sala, comedor; tres cuartos, baño intercalado y cocina.

ALQUILO CASA EN CARMEN 62. Sala, comedor; 3|4; baño; cocina $30.00. Llave altos de la carnicería.

SE ALQUILAN ACABADOS DE PINtar los altos de esquina Neptuno 1174 y Basarrate, una cuadra de la Universidad: 4|4. La llave en la carnicería. Informes Telf. FO-2522.

SE ALQUILA UNA CASA ALTOS primer piso; 4 cuartos, sala; servicios completos en Crespo esquina a Animas; entrada por Animas; primer piso. Informan en la misma. Teléfono M-5366.

ALQUILO LOS ALTOS DE DESAGUE 53: Sala, saleta, dos habitaciones grandes, baño intercalado, etc.; moderna famrication. Informan: Animas 506. Teléfono M-8673.

$25. PISO LALTO INDEPENDIENTE, ventilado; sala, comedor; 2 cuartos, cocina, baño, etc. Escalera mármol. Próximo a Terminal. Esperanza 407 entre Figuras y Carmen. Llave en carbonería. Teléfono FO-1217.

SE ALQUILAN LOS ALTOS NEPTUtuno No. 508 casa compuesta de sala, comedor, tres cuartos, baño y comedor al fondo en $40.00; la llave e informes San Rafael No. 256. Teléfono A-7564.

ALQUILO CRESPO 64, ESQUINA A Refugio, espléndidos y frescos bajos modernos, acabados de decorar; sala, recibidor, cuatro habitaciones, baño intercalado, dos patios, cuarto toilette y cocina de gas. Omnibus por el frente y tranvías por ambas esquinas. Verla de 12 y media a 5 y media. Teléfono I-3154.

$34.00: LAGUNAS No. 107, PLANTA baja; sala, comedor, tres cuartos, baño. Informes: Buete de Arellano. Teléfono M-3936.

SAN JOSE No. 1.266 ENTRE MAZON y Stadium de la Universidad. Edificio de apartamentos; cada apartamento tiene sala, dormitorio, baño, patio y cocina. Informes en la misma.

SE ALQUILA OBRAPIA No. 315 ESquina Habana; 2do. piso izquierda; 3 cuartos, sala, comedor, baño intercalado, patio con lavadero; llaves e informes Bar El Gallo. A-8715.

ALQUILO EN SAN RAFAEL 586. PIso principal; acabado de pintar, tiene sala, comedor, 3 cuartos y servicio para criados. Informan en la misma. Edificio Recarey. Teléf. U-6575.

SE ALQUILA: HABANA ESQUINA a Chacón: Sala, recibidor, comedor, tres cuartos, baño intercalado, cuarto criado, servicios; la llave en la bodega. Informan: M-8018; precio: $50.

SE ALQUILAN: ALTOS Y BAJOS, con sala, comedor, dos cuartos, patio y servicios en Universidad y San Joaquín en la Habana. $18. Informan en la misma.

AGUACATE 10, ALTOS ENTRE CHAcón y Tejadillo. Cuatro habitaciones, dos baños, sala, saleta, comedor al fondo, cocina, cuarto y servicios de criados. Teléfono M-7048.

ALQUILO MODERNOS BAJOS DE Aguila No. 203, acabados de fabricar, sala, saleta, dos habitaciones, baño intercalado, comedor fondo y cocina gas. Informes y llave Animas No. 263 «La Protectora».

ALQUILO CASA UNA PLANTA, Franco 258 moderno. Sala; recibidor; comedor; tres cuartos; baño; patios; cocina; 25 pesos. Llaves Desagüe 155 moderno. Casi esquina Oquendo.

ALQUILO HERMOSAS CASAS ACAbadas de fabricar; sala; recibidor; 3 cuartos; baño; comedor; cocina; cuarto y servicio criados. Hospital 203 entre Jovellar y Vapor. llave las mismas. Informes Pedroso 102 M-8799 rentan. $34.00 y $40.00.

MODERNOS Y FRESCOS ALTOS, Avenida Menocal 457, casi esquina a San Rafael, recibidor; sala; cuatro cuartos; baño intercalado; comedor; cocina; cuarto servicio criados. Llaves: encargado. Informes F-5119.

VILLEGAS 19 BAJOS ENTRE EMpedrado y Tejadillo sala; tres habitaciones; baño, cocina; comedor; cuarto; servicio criados y patio. Obispo 257. M-6917.

SE ALQUILA UN PISO ALTO DE la casa calle Príncipe 101, por Espada. Precio rebajado. La llave e informes en la bodega.

87 HABANA

ALQUILA PRIMER PISO SAN MIguel 107 entre Industria y Amistad, con sala, comedor, tres habitaciones, baño intercalado, cocina gas, cuarto y servicio criados. Informe: Inquisidor 508. Telf. A-6483 y M-2222.

ALQUILO CASA PLANTA BAJA DE sala grande; tres habitaciones grandes; comedor y demás servicios moderno; agua caliente en ducha; bañadera y vidrio; gabinete con luna biselada acabada de reconstruir y pintar con esmerado gusto. Hospital 615 entre San José y Valle.

ESCOBAR No. 65 CASI ESQ. A SAN Lázaro alquilo altos sala; comedor; 3 habitaciones; baño completo moderno; cuarto y servicio criado. Agua abundante. Informes A-9690 Llaves misma. Precio $40.00.

JOVELLAR 54, ENTRE ARAMBURO y Hospital, magníficos altos: Sala, saleta; tres grandes habitaciones; baño completo intercalado; comedor; cuarto servicios criados, cocina. Informan en la misma.

VIVES 504, ENTRE CARMEN Y RAStro; portal, sala, comedor, 3 cuartos y patio, cocina y servicios. Informan: M-1454.

SE ALQUILAN LOS MODERNOS AL tos acabados de fabricar teléfono I-6901 en Pozos Dulces Nro 3.

SAN LAZARO 320 Y MALECON 315, entre San Nicolás y Galiano. Espléndidos pisos compuestos altos y bajos, ventanas al exterior en todos los locales, baños colores, agua fría y caliente, nunca falta. Acabados de reconstruir dos; tres y cuatro cuartos grandes. Encargado segundo piso, por Malecón. Informes: M-2863.

ALAMBIQUE 55 2o, PISO IZQUIERda. Sala, comedor, 2 habitaciones; baño. Informan: M-1091.

ANIMAS 459 BAJOS ENTRE MANRIque y San Nicolás. Propia para laboratorio o consultorio. Zaguán, sala; recibidor; comedor; cinco habitaciones; baño; cocina; local en el patio; cuarto desahogo; cuarto y servicio criados. The Trust Co. of Cuba, Obispo 257. M-6917.

EE ALQUILAN LOS ALTOS DE LA casa 10 de Octubre 185, moderno, casi frente Quinta de Dependientes: sala, recibidor, tres cuartos, baño moderno, comedor al fondo, cuarto y servicio de criados. Llave en la misma. Telf. A-8903.

MALECON 25 BAJOS, ENTRE CARcel y Prado. Sala; saleta; cuatro habitaciones; baño; comedor; cocina; cuarto y servicio criados, patio. 50 pesos. Obispo 257. M-6917.

SAN LAZARO 864, ENTRE VENUS Y Marina. Sala; comedor; tres habitaciones; cocina y baño; 30 pesos. La llave San Lázaro 877.

LOS BAJOS MAS MODERNOS Y BARATOS A $13 Y $17.00
Alquilo a 10 minutos Parque Central. Con sala; cuarto; baño; cocina y patio; con sala y 2 cuartos $17.00. Agua abundante, independiente; cielo raso y piso mosaicos. Calle Justicia esquina Arango una cuadra Calzada Concha. Informan bodega.

COMIDA DE CASA PARTICULAR, servimos cantidades a domicilio y admitimos abonados, precios económicos, limpieza, variación, coida criolla y española. Obispo 502 por Villegas. Telf. M-8046.

SE ALQUILA ANIMAS 722 ENTRE Escobar y Gervasio sala comedor; tres grandes habitaciones; baño completo y demás servicios. Informan M-7730.

PROGRESO 218 UNA CUADRA PAR que Central; sala; comedor; cuatro habitaciones; baño cocina y patio. Llave en los altos. Informan 21 Nro. 655 Vedado. Telefono F-4645

ALQUILO CASA MODERNA TODAS las comodidades calle 25 Nro. 104 entre Infanta y Espada, frente a la Nash. Alquiler $40. Llave bodega esquina.

SE ALQUILA EL MODERNO PISO bajo de Consulado 110 entre Refugio y Colón. Informan en la misma de 9.30 a 5 p.m. Se venden dos cocinas.

ESTEVEZ 75 FRENTE A LA SOciedad El Pilar; casa antigua. grande, sala, saleta, cuatro cuartos, patio grande. Treinta pesos, no hay papel; están los pintores.

EN $25 ALQUILO BAJOS DE HAbana 1006 casi esquina S.

ALQUILERES

HABANA

97

OVELLAR 54, ENTRE ARAMBURO y Hospital, magníficos altos: Sala, saleta, tres grandes habitaciones, baño completo intercalado, comedor, cuarto servicios criados, cocina. Informan en la misma.

ANIMAS 559 ENTRE PERSEVERANcia y Campanario se alquila un hermoso apartamento propio para Dentista o médico; en la misma una habitación con su baño; comida exquisita. Telf. A5-0671.

ALQUILO HERMOSAS CASAS ACAbadas de fabricar: sala, recibidor; 3 cuartos; baño; comedor; cocina; cuarto y servicio criados. Hospital entre Jovellar y Vapor; llaves en las mismas, informes Pedroso 102. Cuatro, rentan $34.00 y $40.00.

CONSULADO 9, CASI ESQUINA A Trocadero. Se alquila excelente y moderno piso alto con todo oconfort. Recibidor, sala; hall; comedor; dos cuartos; baño intercalado completo; cuarto y servicio de criados. Hay elevador. Informa en la misma el Conserje.

SE ALQUILAN: 27 DE NOVIEMBRE Nos. 58 y 61 apartamentos de sala; comedor; dos habitaciones; baño intercalado; cocina. Llaves en los mismos, informes U-5858.

SE ALQUILA: HOSPITAL No. 257, entre San Lázaro y Jovellar, casa de sala; recibidor; tres habitaciones; baño intercalado, comedor, cocina, cuarto criados. Informes U-5858.

SE ALQUILA: OQUENDO No. 358 entre San Rafael y San José, apartamento de dos habitaciones con luz $13.00. Llaves en los mismos. Informes U-2208.

SALITAD, 772, BAJOS. SE ALQUIla una casita moderna con sala, comedor, dos habitaciones y servicios; cocina abuncante; la llave en la misma y a 11. Teléfono M-5008.

$30.00: ALQUILO VALLE 21, BAJOS Espada y Hospital. Sala, comedor, cuartos, baño, cocina; lave altos. Teléfono F-6779.

SE ALQUILA PRINCIPE No. 13 ANtiguo casa sala; comedor; dos cuartos, servicio; agua abundante.

SEGUNDO PISO MODERNO, BELAScoain 309, entre Figuras y Escobar; sala, saleta, 3 cuartos, baño intercalado, comedor amplio, cuarto y servicios criados, cocina y calentador gas. Informan: Belascoaín 356, altos. Teléfono U-5537.

SE ALQUILAN LOS ALTOS Y BAjos de la espléndida casa Industria 364 entre Neptuno y Virtudes. Espacia y fresca, informes y la llave en el Refugio No. 167 esq. a Consulado de 1 a 2 y 4 a 5 p. m.

SE ALQUILA: SAN LAZARO Y Hospital No. 1002, casa de sala; comedor; dos habitaciones; baño y cocina. Informes U-5858.

ALQUILO MARQUES GONZALEZ, 408, lo. Piso altos, sala, recibidor, dos habitaciones, comedor al fondo, baño intercalado, cocina. Fontería Belasoacín y San Rafael. 5371.

CARLOS III, 605

Esquina Marqués González 20 metros sobre el nivel del mar. Casa compuesta de zaguán; recibidor; sala; comedor; 4 cuartos grandes, baño intercalado; 3 cuartos criados. 2 baños cuartos Garage; cocina de gas y carbón. Alquiler $90. Informes U-3281 y en la misma.

98 VEDADO

SE ALQUILA 17 NUM. 410 ENtre 26 y 28 bajos. Portal, sala; recibidor; 3 cuartos; comedor; baño intercalado; cocinaá cuarto y servicio de criados. Puede verse a todas horas. Informan en el F-2857.

17 ENTRE L y M: ALQUILO BAJOS 104, portal, sala, saleta, cuatro habitaciones, dos baños; uno intercalado, comedor, cocina, cuarto y servicio de criada. Alquiler reducido.

$60.00: ONCE No. 107, ALTOS ENTRE L y M. Sala, saleta, comedor, cinco cuartos, baño completo, cocina, cuarto y servicio. Verse de 2a 5. Informes Teléfono M-6801.

ALQUILO EN $30, SEGUNDO PISO Cerrada del Paseo No. 13 entre Zanja y Salud: Sala, saleta, comedor, cuatro cuartos y buenos servicios, agua corriente. Informes y llave en la misma.

FRESCA INSTITUTO ALQUILO CHAlet moderno cuatro cuartos familia, dos criados, garage, demás comodidades. C No. 657, entre 27 y 29. Informes: F-3795.

SE ALQUILA EN 25 No. 1616 ENTRE 0 y 28 dos cuartos; hall; sala; comedor al fondo; cocina; baño intercalado; jardín $30.00. Informan en los mismos.

A No. 717 Y 719 ENTRE D y E, A media cuadra del Parque de Medina y del Instituto, dos altos reformados, terminando de pintarse, sala; cuatro habitaciones; baño intercalado; comedor; buena cocina; pantry; agua caliente; cuarto y servicio criados. En la misma, unos bajos de cuatro habitaciones y dos más al fondo. Informes U-5919, M-1174.

SE ESTRENAR. LUJOSOS BAJOS, sala, portal, sala; comedor; 3 cuartos; 3 closets; cocina moderna; baño completo; calle 25 entre A y B. Vedado.

SE ALQUILA LA CASA AMUEBLAda No. 111, entre L y M, con portal; sala; hall; 4 cuartos y dos de criados; gran comedor; salón español y patio; garage. Informan en la misma.

ALQUILO: CASA VEINTICINCO NUMEro 317, entre Paseo y A., terraza, sala, saleta, tres cuartos, baño intercalado, servicios criados. Agua abundante. $45.00. Informan en la misma: Teléfono F-3439.

17 ESQUINA A 8
REGIO CHALET

Luciéndose y pintándose de nuevo, se alquila esta residencia con 7 dormitorios con closets y tres baños; salas, living-room; comedor; biblioteca; cocina y garage para 3 o 4 cuartos; cuarto para la servidumbre con todas las comodidades $160.00 Teléfono P-4979.

SE ALQUILA AMUEBLADA, SE ALQUILA en 21 y 23, a media cuadra del tranvía, cuatro habitaciones, garage para dos máquinas, cuarto y servicio de chofer, cuarto y baño de criados aparte, dos buenos y dos intercalados, gran comedor. Informes: M-8032. Padial.

ALQUILO: ALQUILO CALLE 6, ENtre 23 y 25, altos: cinco habitaciones, dos baños, moderna. Precio: $75.00. Informes: FO-2454.

SE ALQUILAN

CASA 502 ESQ. BAÑOS, VEDAdo, cómodos, amplios y ventilados en su precio $65.00.

APARTAMENTOS Nos. 612 Y 614 APARtamentos de dos y tres habitaciones muy baratos. Vea al encargado en los mismos.

DE OCTUBRE 66 Y 68 APARTAmentos para familia corta muy económicos. Vea al encargado en los mis

BALCON 675. PRIMER PISO, SAla, comedor; cinco habitaciones; baño y cocina. Lo mejor de la Habana. su precio $40.00.

CHALONES No. 714 (ANTES CUETO), frente a la calzada de Luyanó. Portal, sala y dos habitaciones; comedor; baño y cocina. Se está acabando de pintar toda. Su precio $25.00.

TEATRO 109. MODERNO CHALET de dos plantas; jardín; dos terrazas, sala, cuatro habitaciones; comedor; cocina; pantry; dos lujosos baños; garage. Ultimo precio $60.00.

Para más informes: THE NATIONAL CITY BANK OF NEW YORK Departamento de Administración de Bienes. Teléfono A-9897

ALQUILERES

88 VEDADO

BAJOS: 23 ENTRE BAÑOS Y F, NUmero 615, cuartos baño al fondo: 50 pesos, solamente fiador: F-2208.

SE ALQUILA CASA EN LA CALLE 19, entre 26 y 28, Vedado: sala, comedor y cocina, pantry, cuatre cuartos con closets y garage y terraza. Informan: F-2676.

ONCE ENTRE 20 y 22

Casa nueva, jardín; portal; sala; comedor; 2 habitaciones; baño completo; agua caliente y fría. Alquiler: $25.00. Informes: el Encargado en el número 1259 y Telfs. M-2037 y F-4407

SE ALQUILA UNA BUENA CASA DE una sola planta, amueblada en B 405, entre 17 y 19 Vedado. Para verse de dos en adelante.

VEDADO: SE ALQUILA CALLE 27 número 857, entre 2 y 4: jardín, portal, sala, comedor, 3 cuartos, baño, cuarto y servicio criada. Iinforman la misma. Dueño: 10 número 519, entre 21 y 23.

SE ALQUILA LA SEGUNDA PLANta moderna, Línea esquina M., sala, recibidor, escritorio, 4 cuartos, baño, comedor, pantry, cocina, 4 cuartos y servicios criados con entrada independiente, a llave e informan en la misma.

VEDADO ALQUILO CASITA SALA; comedor; cuarto; cocina; servicio y patio. 5a. 414 entre R y B.

CALLE ONCE NUMERO 153, ENTRE K y L, moderna, dos plantas, tres cuartos; dos baños modernos; portal; sala; comedor; cocina gas; cuarto y servicio criados; garage. Muy fresca. Informes: M-2124.

SE ALQUILA $26.00 PRECIOSOS ALtos 8 No. 458 entre 10 y 21. Terraza; sala; comedor dos; cuartos; baño y cocina. También se alquilan los bajos. Telf. F-7013 La llave en el No. 260.

PASEO ESQUINA A 27 SALA, REcibidor; vestíbulo; comedor; 5|4 y 2 baños familia; garage; cuarto chofer y criados. Llaves 27 No. 803. Alquiler rebajado. Ruz M-2943.

SE ALQUILAN LOS MODERNOS Y espaciosos altos acabados de fabricar de Calzada 1155 entre 16 y 18. Vedado, con 6 habitaciones, dos baños, garage y servicio de criados independiente. Telf. F-5267.

DOS ALTOS, REFORMADOS, TERminando de pintarse. 25 núm. 717 y 719, entre D y E, a media cuadra del Parque de Medina y del Instituto: Sala, cuatro habitaciones, baño intercalado, comedor, agua caliente, buena cocina, pantry, cuarto y servicio de criados. Informan: I-5919. M-1174.

$35. MODERNOS ALTOS B, 718, SAla, comedor, 4 cuartos, baño lujo intercalado, agua abundante; entrada criados independiente; gran azotea. Enséñase 12 a 5 p. m.

NEPTUNO Y SAN NICOLAS, ALTOS de la Peletería Trianón. Se alquila un apartamento con sala; comedor; 2 cuartos; baño en colores; closet; cocina y servicio criados. Informes en el 1er. piso.

FRESCOS BAJOS, ACABADOS DE fabricar, calle 20 Nro. 110 casi esquina 13. Cuatro habitaciones; baño intercalado; garage. Renta: $65.00. Informan F-2498 verse de 1 a 5 p.m.

21 No. 656 ENTRE A y B, ALTOS, Terraza, recibidor, sala, cuatro habitaciones, hall, dos baños intercalados, comedor, pantry, cocina, cuarto y srvicios criados; llave en los bajos. Informes: 19 No. 507 entre D y E, Vedado. Teléfono F-5420.

SE ALQUILA UNA CASA COMPUESta de dos cuartos grandes, sala, baño completo, agua fría y caliente, comedor al fondo; cocina de gas, en 23 y 12, altos del Café El Malot».

VEDADO: ALQUILO HERMOSA CAsa esquina Fraile. Portal, sala, gabinete, cinco grandes habitaciones, cuartor magníficos baños, gran comedor, cocina de gas y carbón, pantry, closets, cuatro cuartos criados con servicio, garage, lavaderos, jardín. Puede verse a todas horas. Informes en la misma: A. No. 414, esquina 19.

VEDADO: ALQUILO CASA BAJOS Calle 17 entre I y J; 3 cuartos, baño intercalado, sala, comedor, servicio criados; la llave e informes en la casa esquina, Villa Angelina.

15 ENTRE A y B No. 655 BELLISImos y amplísimos altos con terraza; sala; 7 amplias habitaciones; 3 baños; lavadero; pantry; cocina; garage; habitaciones servidumbre etc. La llave al lado. Informe F-3228.

ALQUILO ALTOS CASA 25 No. 911 entre Paseo y A: Terraza sala, saleta, tres habitaciones, baño intercalado, servicios criados, agua abundante. $45.00. Informan la misma. A-6222.

ACABADOS DE PINTAR BAJOS CHAlet 25 y L No. 310, una cuadra Universidad; terrazas, sala, comedor, lujosos 4|4, baño, pantry, cocina, patio garage dos máquinas; cuarto y servicio criados. Abierto de 2 a 5 p. m.

ALQUILO ALTOS, PORTAL, SALA, Saleta; cuatro cuartos; estudio; hall; dos baños; comedor; cuarto y servicio criados; patio y traspatio. $60. 13 No. 405 entre F y G. Vedado. Informan en la misma.

VEDADO. CALLE NUEVE No. 310, entre H é I. Se alquilan hermosos, frescos altos. Informa encargado en los mismos.

SE ALQUILA LA CASA AMUEBLAda 17 No. 111 entre L y M, con portal; sala; hall; 4 cuartos y dos de criados; gran comedor; salón español y patio; garage. Informan en la misma.

TENGO PARA ALQUILAR CASAS amuebladas en la Habana y repartos. Compro, vendo, alquilo y permuto fincas urbanas y rústicas. Dinero para hipotecas. Lluria. Metropolitana 213 teléfono M-7078

89 CERRO - PALATINO

ALQUILO HERMOSOS ALTOS SAla comedor; dos cuartos; servicios modernos en 18 pesos; es casa nueva y hay agua abundante. Saravia entre Unión Ahorro y Zequeira, la bodega informa.

CONSEJERO ARANGO 113, MEDIA cuadra Calzada del Cerro, alquilo precio módico, casa compuesta sala y saleta espléndidas, 3 habitaciones, baño y servicios. Agua abundante. Llave al lado. Informes: U-2904.

SE ALQUILA: CALZADA BUENOS Aires 34, moderno: sala, comedor, 3 habitaciones y patio. Reciente construcción: $32.00.

CONSEJERO ARANGO 113, ENTRE Calzada Cerro y Carballe; alquilo casa acabada pintar compuesta gran sala y saleta; 3 habitaciones grandes, lavabo y servicio. Agua abundante. Llave lado; informan Teléf. U-2904.

SE ALQUILA PIÑERA 160 CASI ESquina a la Calzada del Cerro: Sala, comedor, cuatro cuartos, cocina, servicios, patio y escalera a la azotea. Precio, $22. Informan Calzada del Cerro No. 1575. Tintorería. Teléf A-9669.

90 MARIANAO - REPARTOS

SE ALQUILA CASA PRECIOSO LUgar; 4 cuartos, hall, sala, recibidor, pantry, garage. Calle 12 frente Parque Fuente Luminosa, Ampliación de Almendares. $65.00. Informa Teléfono FO-1683.

ALQUILO CALLE 9 No. 20 ENTRE 16 y 18 altos, Marianao, casa sala, comedor; terraza; 3 habitaciones y doble servicio. Precio $30.00. La llave en la bodega de la esquina.

ALQUILO TRES BONITAS RESIdencias acabadas de fabricar en lo mejor del Reparto Almendares; 14 entre D y E muchas comodidades; closets; baño en colores etc. Véalas, a todas horas. Informan FO-3471

MIRAMAR: SE ALQUILA HERMOSO chalet de dos plantas, en la calle 10, entre Avenidas Primera y Tercera. En los bajos tiene living room, comedor, cocina, etc., así como garage y cuarto y baño de criados. En los altos: cuatro hermosas habitaciones, con dos baños en colores, closet en cada habitación y todas las comodidades, lujo y confort de una residencia moderna. Debe ser vista para apreciar las condiciones excepcionales de esta casa. Informes: Telfs. A-2155 y FO-1005. La llave en la misma.

ALQUILERES

90 MARIANAO - REPARTOS

MIRAMAR: 5ta. AVENIDA ESQUINA a 8: Espléndida residencia, lujosa y amplia, moderna; acabada de pintar. Rodeada jardín. Informan: F-7787.

MIRAMAR: 2, ESQ. 3a. AVENIDA. Magnífica residencia, lujosamente amueblada para persona de refinamiento. Todas las comodidades modernas. Espaciosa; rodeada de jardín. Visítase de 2 a 6. Informan: F-7787.

AMPLIACION DE ALMENDARES SE alquila chalet acabado de pintar, con muebles o sin ellos; jardín, portal, vestíbulo, sala, comedor, 3 dormitorios, baño intercalado, closet, cocina y garage. Informan Teléfono FO-1659.

LA SIERRA; 15 ESQ. A 8 SE ALQUIla moderna casa; jardín, portal, sala, hall, tres habitaciones, baño intercalado, comedor, cocina, garage, cuarto y servicio de criados. Para verla de 2 a 5. Informan: Teléfono U-5691.

AMPLIACION ALMENDARES. Calle 10 entre Avenidas 10 y 11. Completo chalet dos plantas con tres amplias habitaciones, jardín, garage; rebajada. Informes: FO-7798.

REPARTO BUEN RETIRO: SE ALquila casa de portal, terraza, sala, 4 habitaciones con closets, comedor, pantry, despensa y demás comodidades. Informan en la misma, Reina entre Robau y San Jacinto. Precio: 35 pesos.

SE ALQUILA LA CASA DE LA CAlle 14 entre Primera y Tercera, reparto Miramar, compuesta de jardín, sala, living room, comedor, biblioteca, 4 cuartos con baño intercalado, pantry, cocina, cuarto de criados y garage. Informan: F-4812.

ALQUILO O VENDO LA CASA ALmendares, calle 16 número 12, con 3 cuartos, sala, saleta, portal y jardín, una cuadra Crucero. Informan en la misma de 3 a 5. Telf. A-7310.

REPARTO ALMENDARES: CALLE Primera entre 14 y 16, alquilo casa de dos plantas. Bajos: portal, sala, recibidor, tres habitaciones, dos baños completos, comedor, pantry, cocina, cuarto sde criados con servicios, garage y jardín. Altos: cuatre habitaciones, baño completo y dos terrazas. Puede verse a todas horas: FO-1264.

RESIDENCIA EN MIRAMAR, LUJOsamente amueblada: 5 cuartos, 2 baños, sala, biblioteca, comedor, pantry, cocina, breakfast-room, jardín, garage, cuarto de criados: M-7078.

SE ALQUILA UNA ACCESORIA A LA calle con todos servicios: portal y jardín, calle 5 y 16, reparto Almendares, Marianao. Informan en la tienda de ropa.

REPARTO LA SIERRA, SE ALQUIla calle C entre 8 y 10 No. 8, Sala; comedor; 3|4; baño intercalado; cuarto y servicio de criados; garage y tras patio. Informan 23 y P. Ortega. Teléfono U-1584 de 8 a 1 y de 2 a 7.

GENERAL LEE ENTRE CONCEPción y Reina. Quemados de Marianao chalet altos y bajos, con terreno al fondo, 6 cuartos; baño intercalado moderno; agua fría y caliente, sala; comedorá portal; cocina de carbón; pantry servicio criados. Llaves allí o en Reina y Ferrocarril Playa. Informes: M-2863 y F-3131.

POR ESTRENAR, CONCEPCION ENtre General Lee y Maceo, Quemados Marianao, portal, sala 2 habitaciones; baño moderno; cocina. F-3131.

CALZADA DE PUENTES GRANDES 140 Sala; saleta; comedor; 7|4; baño completo; 3 patios con jardines y frutales; garage. Se está reparando y pintando. Armando Ruz, M-2943.

REPARTO ALMENDARES, MANZAna Curva Montalvo con carros y ómnibus, se alquila chalet «Villa Pilar», con 1.000 varas terreno; sala; 4 cuartos; baño moderno intercalado; comedor; cocina; pantryá cuarto alto de criado; garage; cuarto baño de criado; terraza; jardines; gallineros; se venden crías finas de gallinas; hay un perro fino policía. Informan en la misma o en M-3702.

PRECIOSOS ALTOS NUEVOS, CINco grandes dormitorios, dos baños colores y demás dependencias necesarias. Lindo panorama. Avenida de la Paz 78, Alturas de Almendares. Fácil comunicaciones.

SE ALQUILA BONITA CASA DE ESquina de una sola planta con todas las comodidades. Ave 4ta. y 11, Ampliación Almendares. Informan al lado; Vda. de González.

LA SIERRA. CALLE 5 ENTRE 2 Y 4, se alquila moderna, fresca y ventilada casa de una planta con sala, hall, gran comedor, 3 habitaciones familia, baño intercalado, pantry, cocina 2 cuartos criados, lavandería, garage y bonito patio. Llave en la misma.

LEAVING FOR EUROPE, MEANTIme renting comfortable furnished home asfit is for season or six months six hundred dollars, free location, big garden, 3 bedrooms, dining, sitting rooms, den, porches, electr. stove and refrig. up and downstaires. Telephone included. Garage. See daily before 11 a. m. Línea y Tres Rosas between Streetcarstop Elliott and Avenida de Las Palmas near American Embassy.

REPARTO ALMENDARES. ACABAda de fabricar, jardín; portal; sala; comedor; cuatro cuartos; baño lujoso; cocinaá garage; gran patio. Ave. Consulado entre C y D. Omnibus, tran vías una cuadra. Telf. U-1706.

TERMINANDOSE DE CONSTRUIR se alquila en 20 entre 7a. y 9a. Avenidas, Reparto Miramar, con tres espaciosos cuartos bajos y uno alto. Informan en la misma.

91 JESUS DEL MONTE - VIBORA

$28.00: SAN FRANCISCO No. 314 ENtre Armas y Porvenir, sala, comedor, tres cuartos, baño, patio y traspatio. Informes: Bufete de Arellano. Teléfono M-3936.

SE ALQUILA EN LA CALLE PAtrocinio No. 5 a veinte pasos del paradero, en la parte más alta de la Víbora; casa de una sola planta moderna, monolítica, compuesta de sala, comedor, cuatro cuartos, baño moderno de lujo, agua caliente y fría, patio y demás servicios. Dueño: Aguila 623. Teléfonos M-9506 I-7470.

JESUS DEL MONTE: ALQUILO LOS altos de la casa No. 514, Calzada Diez de Octubre, compuesta de sala, saleta y recibidor y balcón a la calle, 6 cuartos, servicio intercalado, comedor y cocina y servicio independiente de criados, patio y traspatio. Teléfono A-9958. Sr. Gómez.

PARRAGA 315 ENTRE PATROCINIO y Carmen, bajos, junto al paradero tranvías. Sala; 3 cuartos, baño intercalado; comedor; cuarto criados; alería; $30. Dos meses fondo. Teléfono F-7073

J. DEL MONTE. SIN ESTRENAR, SE alquilan los altos S. Irene número 162 y 164, con todas las comodidades. Informes: U-2159.

SE ALQUILA ESPLENDIDO SEGUNdo piso, Diez Octubre 1002, cuatro cuartos, comedor, sala, baño intercalado. Llaves en los bajos panadería «La Marina». Informes: F-4992.

SE ALQUILA LA HERMOSA CASA Luis Estévez número 260, entre Juan Bruno Bayas y Concejal Veiga. Compuest ade jardín, portal, garage, sala, saleta, 4 cuartos, 2 cuartos baños intercalado, un comedor, 2 cuartos para criados, patio y traspatio. Precio convencional. Informan al lado. Telf. F-6940.

SE ALQUILAN LOS NUEVOS Y VENtilados altos de Diez de Octubre 371 frente a Toyo. Informes en Zulueta 422 Telf. M-1395 Angulo.

SE ALQUILA HERMOSA RESIDENcia O-Farrill esq. D-Strampes. Garage dos máquinas. Omnibus puerta. Informes F-7534.

VIBORA: ALTOS ESQUINA A UNA cuadra Calzada, otra paradero Carmen 51 esquina a San Lázaro. $30. Teléfono X-2778; 5 habitaciones, sala, comedor.

SE ALQUILAN LOS HERMOSOS COmodos y amplios altos, Calzada del 10 de Octubre No. 603: Sala, recibidor, cinco cuartos, comedor, cocina, pantry y dos cuartos criados.

LOMA DE CHAPLE CASA ALTOS Jardín, terraza; sala; 3 habitaciones; comedor; cocina y servicios. San Carlos No. 28. Informan en la misma.

ALQUILERES

91 JESUS DEL MONTE - VIBORA

SE ALQUILA CHALET INDEPENdiente, de dos plantas. 5 habitaciones, sala, recibidor, comedor, cuartos de criados, garage y gran patio. D-Strampes y Patrocinio, Reparto Mendoza, Víbora, Telfs. I-6303. I-3123.

VIBORA. ALQUILO CHALET CON garage, jardín, portal; sala; hall; 3|4; comedor; cocinaj lavadero; calentador frutales; baño intercalado. Jenaro Sánchez 61 entre Primera y Segunda I-3666.

ALQUILO AVE. DIEZ DE OCTUBRE Nro. 401 (moderno)) esquina a Luyanó casa con sala, comedor tres habitaciones, servicios completos. Llaves en los altos. Informes: M-3198

SE ALQUILA EN DIEZ OCTUBRE 1002, espléndido segundo piso, cuatro cuartos; sala; comedor; baño intercalado. Llaves en los bajos panadería La Marina. Informes F-4992.

CORTINA 266 ALTOS, ENTRE SANta Catalina y Milagros se alquilan muy cómodos, ventlados y agua abundante. Media cuadra de tranvías y ómnibus; 25 pesos.

92 SANTOS SUAREZ - MENDOZA

SE ALQUILAN LOS ALTOS CONCHEjal Veiga No. 20, y Lacret; 3 cuartos, baño completo; cuarto y servicios de criados; llaves bajos. Informes Teléfono X-2365.

¡ULTIMO PRECIO! ALQUILO SAN Indalecio No. 275 altos, esquina San Leanardo. Santos Suárez. Balcón sala, 2 habitaciones; baño; comedor; cocina $23.00. Informes Leyte-Vidal Telf. M-2222.

ALQUILO CASITA MODERNA, SALA habitación, baño; cocina; todo independiente; situada en lo mejor de la Avenida de Mayía Rodríguez No. 109. Gana $12.00.

SE ALQUILA Y VENDE DUREGE 324 entre Zapotes y S. Bernardino; inmediata tranvías Santos Suárez con portal; sala; vestíbulo; saleta; 4 cuartos; comedor al fondo; cocina; baño intercalado; galería de cristales y persianas; garage, etc. Llaves al lado. Alquiler: $35. Armando Ruz, M-2943

ALQUILO VISTA ALEGRE 260 BAjos entre Luz Caballero y J. B. Zayas; 5 cuartos; garage; y demás comodidades. Informan en la misma de 9 a 12 y 2 a 4, I-6206, la misma hora para llamar.

ALTOS MODERNOS; TERRAZA, SAla, saleta, 3 grandes habitaciones, baño intercalado, cocina gas y carbón. Durege No. 205 entre S. Suárez y Santa Emilia. Llave bajos.

CORTINA ESQ. SANTA CATALINA preciosos bajos propios para matrimonio de gusto. Jardín, portal; sala, habitación; baño completo; comedor; cocina; patio. Informan F-7533.

ZAPOTES ESQ. DUREGE, PRECIOsos altos, propios para familia de gusto. Recibidor, sala; dos habitaciones; baño; comedor; cocina; calentador; lavadero. Informan F-7533.

SE ALQUILA CASITA SAN MARIAno No. 414, Pasaje Letra G; Strampes y Figueroa. M-2150 y M-7499; para verla de 1 a 4.

ALQUILO ALTOS SANTA IRENE 174 esquina Flores: Sala, saleta, 5|4; otro la azotea, baño intercalado, comedor, cocina, cuarto y servicio criados. Informan bajos, Barbería.

93 LUYANO

SE ALQUILA. LUYANO 33, ALTOS, frente Cine Dora: Sala, hall, 3|4, comedor, cocina, baño, patio, $30.00. Otra: Sala, 2|4, comedor, baño, patio. $17.00. Informes: Teléfono I-6412.

SE ALQUILAN CUATRO CASAS ACAbadas de reformar; dos bajas: Sala, saleta, cuatro cuartos, patio y traspatio. Dos altas con terraza. Concha, 960 y 962, frente al «Relámpago». Teléfono U-6684; la llave al lado Tostadero Café.

EN $25.00 SE ALQUILA SANTA FElicia No. 419, con portal, sala, saleta, 3 cuartos, comedor, baño, cocina y garage. Llave en el 421. Informes Teléfono A-9959.

$14: CASITA MODERNA, SALA, DOS habitaciones, cocina, baño y patio. Rodríguez No. 463 entre Reforma y Guasabacoa, una cuadra del Cine de Fábrica.

ALQUILO $40. CALZADA LUYANO 522 casi esquina Manuel Pruena. Sala, saleta; tres habitaciones; comedor; pantry; baño moderno; cuarto; servicio criado. Informes la misma. Telf. F-4347.

MANUEL PRUNA 662 ENTRE CALzada y Pedro Pernas, alquilo portal; sala; 3 habitaciones; comedor; baño; cocina; patio. Llave bodega. Informan 21 No. 655 Vedado. Teléfono: M-4645.

FABRICA 356 Y 368 ENTRE MUNIcipio y Arango. Sala, comedor; dos habitaciones; baño; cocina y patio. La llave en Arango 370. 23 pesos.

LUCO 664 ENTRE LUYANO Y HErrera, Moderna. Sala; 2 cuartos, comedor; baño intercalado; cocina; patio: $26.00. Llaves al fondo. Informes M-6031

SE ALQUILA SANTA FELICIA 419, entre Cueto y Rosa Enríquez, compuesta de portal, sala, saleta, comedor, 3 cuartos, baño, cocina y garage. Informes Teléfono A-9959. La llave en el número 421.

$22.00. CASA CON PORTAL, SALA, recibidor, 3 habitaciones, comedor, baño moderno 2 patiecitos. Pérez No. 624. Luyanó. Informan en la misma o Roselló. Teléfono U-1622.

SE ALQUILAN LOS MODERNOS ALtos de Infanzón y Teresa Blanco, esquina de la brisa: sala, saleta, 4 habitaciones, balcón corrido, cuarto de baño completo, cuarto y sirvicio de criados, media cuadra Concha y Luyanó: $30.00. Agua abundante.

ALQUILO LA CASA SITA EN LUyanó 652 compuesta de portal; sala; recibidor; cinco espléndidas habitaciones; regio cuarto de baño, comedor Renacimiento español cocina; pantry; cuarto y servicio de criados; garage; y jardín a todo alrededor. Informes en la misma.

94 LAWTON - BATISTA

ALQUILO CASA VIBORA LAWTON 1504 entre San Mariano y Vista Alegre, sala; saleta; dos cuartos; cocinaá baño; patio; traspatio. Llave bodega. Informes Vives No. 439.

SAN FRANCISCO 119: SALA, SALEta; 3 cuartos; comedor al fondo; cocina; baño completo: $22.00. Informan en la misma, de 9 a 12. M-7395.

$13 PRECIOSA CASA INTERIOR, INdependiente, parte chalet Villa Rosa. Recibidor dos habitaciones; cocina, baño, extenso patio frutales. Agua abundante. Quince 312 entre Dolores y Tejar. A-9151.

95 ARROYO APOLO-CALABAZAR

SE ALQUILA FRENTE A LA QUINta Canaria, 2 casitas; una $12, y la otra $14. Informa: R. Parga. M-5006. Las llaves en la bodega de la esquina.

97 GUANABACOA, REGLA Y CASA BLANCA

ALQUILO CASA EN REGLA: $10.00, sala, tres cuartos, comedor, cocina, patio y servicios, calle Aranguren número 153. Llave al fondo, Céspedes número 132. Dueño: García. Telf. A5-2491.

98 ALQUILERES VARIOS

ALQUILO $16 LINDA CASITA MAtanzas 18 entre García Sierra y Porvenir, portal; sala, comedor, dos habitaciones; baño intercalado; cocina; patio; garage; agua de Calabazar; llave al lado. San Lázaro U-1802.

COJIMAR

En lo mejor de la playa de Cojimar se alquila un hermoso chalet de dos plantas con cuatro habitaciones, dos baños, garages y demás comodidades. Informes: San Miguel y Salabarria. Apartamento 503. Edificio Abreu. Teléfono M-2122.

SE SOLICITAN

99 SOLICITUD DE ALQUILERES

CABALLERO EXTRANJERO DE TOda solvencia desea alquilar dos habitaciones con baño privado, sin amueblar, en casa de toda formalidad, y las cuales tomaría en alquiler por cuarto, seis meses o más si fuera justificado. Escribir dando detalles a Caballero Extranjero, Anuncios Clasificados DIARIO DE LA MARINA.

NAVE FUERA DEL RADIO DE LA ciudad propia para industria, que tenga 25 metros por 40 como mínimo. Guanabacoa, Cotorro o pueblo cercano. Teléfono A-0433.

100 PERSONAS DE IGNORADO PARADERO

SE DESEA SABER DE VICENTE Paradela Gómez para asunto de familia. Informes en San Joaquín 262. A. Novoa. Habana.

101 PERDIDAS

Se ha extraviado una pulsera de platino flexible, de brillantes con siete perlas. Se supone perdida en el Cine Riviera o en el trayecto de A entre 11 y 13, al indicado Cine o en el del referido Cine al Café Kasalta, Miramar. Se gratificará generosamente a quien la entregue o dé noticias de su hallazgo a Teléfonos A-9539 y M-7571. Oficios, 104, esquina a Lamparilla. Departamento 312.

102 AGENCIAS - COLOCACIONES

«MARIANAO EMPLOYMENT AGENcy» FO-1077. Desea felices Pascas y próspero Año Nuevo a su numerosa clientela. Asimismo aprovecha la oportunidad para reiterarle su buen deseo de servirla en su oportunidad con personal de referencias conocidas con que cuenta. FO-1077.

M-6961: AGENCIA DE CONTRATACION

Garantizamos y servimos a todo el país, toda clase personal: Doméstico; Oficina; Profesional; Técnico etc. Previamente comprobada competencia y honradez. Apartado No. 1705, Cuba No. 209.

CUATRO HERMANAS CUBANAS han sido empleadas por esta Oficina hace más de 15 años, 3 de ellas se han casado después de varios años y una sigue aun colocada en la misma Oficina. También una cocinera se ha colocado por mediación nuestra hace 10 años, siempre con buen record. Seriedad y cumplimiento con nuestros clientes es nuestro lema. «AGENCIA BEERS». Plaza de la Catedral No. 54.

AGENCIA «SAN RAFAEL» U-5388

Servimos personal hombres y mujeres, blancas y de color; extranjeros y del país; Cocineras; Criadas; Manejadoras; Mensajeros; Cocineros; Pinches; Chofferes; Sirvientes a Clínicas; personal por horas, con referencias. U-1880.

«LA HABANERA» U-1880

Neptuno y Espada. Contamos con numeroso personal de confianza, blanco y de color; extranjeros y del país, cocineras, criadas: manejadoras; mensajeros; cocineros; criados; choferes. U-1880. Personal por horas.

103 CRIADAS - CRIADOS

SE SOLICITA CRIADA BLANCA CON referencias para casa de cuatro personas en Pasaje Sur 62, Telf. I-6219.

SE SOLICITA CRIADA ESPAÑOLA de mediana edad (40) que sepa servir bien la mesa y tenga referencias. $15.00 Vedado calle 15 No. 802 entre 2 y 4. Venga de 9 a 11 de la mañana.

PARA UN INGENIO SE SOLICITA una buena criada que sepa servir a la rusa, con referencias. FO-1098.

SE SOLICITA CRIADA DE MANO blanca, con referencias. Sueldo $12. Venir después de las nueve. Calle 30 entre 5a. y 3a. Reparto Miramar.

SE NECESITA SRA. DE MEDIANA edad, blanca, duerma en la colocación; solo para dos de familia. Matadero 19 antes 11, entre Monte y Cristina. (segundo piso).

SE SOLICITA UNA MUCHACHITA para ayudar a la limpieza en casa de una señora sola, tiene que dormir fuera. Calle 25 No. 855 entre A y B, Vedado.

SOLICITO BUENA CRIADA DE MAno y una manejadora, buen sueldo si saben trabajar. Sra. Amengual, Cuba 209 bajos M-6961.

SE SOLICITA ESPAÑOLA CRIADA de mano; dormir en la colocación con referencias. $10. M-7417.

PARA LIMPIEZA Y LAVAR SE SOlicita señora de mediana edad. Monserrate 489; segundo piso.

SE SOLICITA UNA CRIADA DE MAno lanca para la limpieza de una casa y servir al comedor de un matrimonio, tiene que saaer su obligación y ser despierta: sueldo 10 pesos, en Juan Delgado 68.

104 COCINERAS Y COCINEROS

SE SOLICITA UNA COCINERA, UNA criada de mano y una manejadora. No importa el color. Tienen que tener buenas referencias. Informan en la Calle 16 número 252, entre 17 y 19.

SOLICITO BUENA COCINERA REpostera; buen sueldo que sea limpia que traiga referencias. Informes Sra. Amengual Cuba 209 bajos M-6961.

SE SOLICITA UNA COCINERA REpostera blanca que duerma en la colocación sueldo $20 con referencias, calle 2 No. 210 entre Línea y 11 Vedado, después de las 9.

VEDADO. PARA CORTA FAMILIA, solicítase muchacha para dos servicios y tener buenas referencias. Puede dormir o no. Llamar Telf. F-3375.

SOLICITO SEÑORA DE MEDIANA edad para cocinar, indispensable que sepa cocinar y referencias de donde trab

LA TIRANTEZ DE LAS RELACIONES ENTRE EL JAPON Y RUSIA, MOVIO AL GOBIERNO NIPON A ENVIAR CINCO DIVISIONES AL TERRITORIO MANCHU

Piden a Tardieu que presida un Gabinete de Unión Nacional

Jefes políticos de muy distinta ideología piden que «haga política suya»

PARIS, diciembre 20. (AP.)—Los amigos de André Tardieu, ex Primer Ministro y Alto Comisario de Francia en los Estados Unidos durante la guerra mundial, dijo hoy que se propone volver a la política a ruego de varios partidos para presidir un gobierno de unión nacional.

Tardieu, líder nacionalista, y primer ministro en 1929, 1930 y 1932, no ha desempeñado ningún cargo ministerial desde 1934.

Jefes políticos tan distanciados políticamente como León Blum, ex Primer Ministro socialista, y Ferdinand Bouisson, ex presidente conservador de la Cámara de los Diputados, han recomendado a Tardieu que vuelva a la política activa.

Sus amigos dicen que ha aceptado a condición de que los partidos apoyen un gabinete compuesto de unos pocos ministros dotados de facultades casi dictatoriales.

El gobierno de Daladier, que ha estado a punto de caer varias veces desde su formación el 10 de abril, está llamado a derrumbarse, en opinión de muchos círculos políticos, a causa de las enemistades que se ha conquistado con el aplastamiento de la huelga general del 30 de noviembre.

La política interior anticomunista de Daladier y su política exterior de acercamiento a Alemania, también le han privado del apoyo de los grandes partidos de la izquierda.

Los amigos de Tardieu dicen que Blum ha entablado negociaciones con el fin de que las derechas, que han estado apoyando a Daladier, lo abandonen y precipiten la caída del gobierno.

Se dice que Blum ha ofrecido el apoyo de los socialistas a Tardieu en el caso de que se decida a presidir un gobierno.

LA HERMOSA MOTONAVE «STOCKHOLM» DESTRUIDA POR EL FUEGO ANOCHE

TRIESTE, Italia, diciembre 20. AP.—Un misterioso incendio redujo a ruinas, en el astillero local, a la nueva motonave de 28,000 toneladas «Stockholm», construída para la línea sueca-americana.

Todos los esfuerzos por salvar el buque fueron abandonados así que las brigadas de incendio de Trieste, Gorizia y Undine se unieron para combatir las llamas. Del barco solamente queda el casco ennegrecido.

El buque estaba casi terminado. Los funcionarios no han podido calcular aún las pérdidas. El barco había sido construído omediante un arreglo, en virtud del cual tenía que ser pagado con acero de Suecia.

El gobierno italo atenderá la queja de la Santa Sede

El Conde Ciano, qué fué «a cazar» a Budapest, paseado en hombros por revisionistas

BUDAPEST, diciembre 20. (AP.) El Conde Galeazzo Ciano, ministro de Estado Italiano, parecía sorprendido y no muy satisfecho, cuando los entusiastas miembros de la Liga de Revisión le levantaron en alto y lo pasearon en hombros por la Legación italiana.

El Conde Ciano, que se encuentra en Hungría «para asistir a una cacería», pero que dedica al parecer el tiempo o discusiones políticas relacionadas con la influencia italiana en Hungría y en los Balkanes, fué visitado por los patriotas húngaros con tres bandas de música y una procesión de antorchas.

Los revisionistas dieron voces pidiendo una frontera común entre Hungría y Polonia.

Italia atenderá las protestas del Papa contra las leyes antisemitas

ROMA, diciembre 20. (AP.) — El Marqués Filipo Chrispolte, ex-director del Osservatore Romano, órgano del Vaticano y ex-diputado católico, dijo hoy en el Senado que el gobierno está tomando medidas para eliminar ciertos aspectos de las leyes anti-semitas.

Después del discurso pronunciado por el Marqués de Chrispolte los decretos leyes del gobierno fueron aprobados por la Alta Cámara por 154 votos contra 10.

Dijo el Marqués que el gobierno está estudiando los casos individuales de los judíos a fin de impedir la aplicación de las leyes en ciertos casos en que resultaría una injusticia notoria.

Agregó que el régimen fascista trata de desalentar a algunos que «por iniciativa particular están agravando la cuestión y hacen objeto de humillación a los judíos, con lo que dan a las leyes un carácter distinto al que se quiere que tengan».

Con relación a las leyes que motivaron protestas del Vaticano, el Marqués dijo que «se está haciendo un esfuerzo para hallar el medio de evitar en la práctica cualquier daño al pacto laterano», entre la Santa Sede y el Quirinal.

El gobierno húngaro define al judío y al ario y dicta leyes restrictivas contra los hebreos

BUDAPEST, diciembre 20. (AP.) El gabinete húngaro ha decidido hoy definir al judío como persona que tenga tres abuelos judíos.

La definición será suplementada con medidas restrictivas para los judíos que serán presentadas el viernes al Parlamento.

Para ser considerado ario, de acuerdo con la definición, dicen los parlamentarios, una persona deberá tener dos abuelos arios y haber nacido de padres que profesen el cristianismo.

Se dice extraoficialmente que en las profesiones los judíos serán limitados al siete por ciento del número de personas dedicadas a ellas en todo el país. El porcentaje de participación en los negocios variará.

Los judíos inválidos de la guerra y los veteranos que posean Medallas de Valor quedarán exceptuados de las leyes en proyecto.

EL GOBIERNO DE LA GRAN BRETAÑA HA DICTADO NUEVA RESTRICCION A LOS PRESTAMOS PARA DEFENDER LA LIBRA

Tropas inglesas invadieron ayer el territorio sirio registrando varios pueblos no obstante las protestas

Si bien se anuncia que ha mejorado mucho la situación de la Palestina y se espera lograr la transigencia de los árabes, conviene que no se abrigue demasiado optimismo

LONDRES, diciembre 20. (AP).—El gobierno británico ha dictado nuevas restricciones a las operaciones de préstamo al extranjero con el fin de conservar sus recursos nacionales y proteger la libra esterlina en vista de las enormes exigencias del programa de desarme.

Sir John Simon, Canciller del Exchequer, anunció hoy en la Cámara de los Comunes que las restricciones, que se habían dejado sin efecto el pasado febrero cuando la libra esterlina llegó a una cotización de $5,03 7-8 han vuelto a ponerse en vigor. La libra cerró hoy a $4.67 y ha estado alrededor de esa cifra durante varias semanas.

En lo sucesivo las solicitudes de préstamos se estudiarán teniendo en cuenta sus méritos en relación con «el bien del país».

Mejora mucho la situación en Palestina

JERUSALEN, Palestina, diciembre 20. (Havas).—Se nota una mejoría general de la situación en toda Palestina. Ha sido reanudada la circulación de los ómnibus en todas las líneas viéndose ahora muy animadas las carreteras. Se anuncia el retorno de cierto número de árabes que estaban refugiados en el extranjero, entre ellos Toukan, alcalde de Naplus, Abdul-Raouf, Bitar, vicealcalde de Jaffa, y el periodista Daoudissa, director del Diario de Palestina. Varios notables de la zona de Djenin fueron a dar espontáneamente las gracias al comisario de Jaffa, por las medidas acordadas en beneficio de los exilados. Es indiscutible que se ha entrado en un período de calma y de conciliación.

Sin embargo, en los centros oficiales se advierte a todos contra los optimismos exagerados, indicándose que la insurrección se mantiene en estado latente, y que las bandas actualmente desorganizadas, buscan la posibilidad de reagruparse, aunque al mismo tiempo hacen cerca de ellas gestiones especiales los emisarios de los partidos moderados, favorables a la inteligencia con las autoridades británicas, para solucionar de manera amistosa el conflicto del país. Los jefes de la rebelión se dan cuenta de la situación peligrosa en que se verán, en el caso de que se reanude la resistencia armada. Los partidarios del acuerdo con Inglaterra hacen cuanto les es posible para que comprendan que toda la cuestión se presentará muy diferente para ellos, si renuncian a la jefatura del Gran Mufti, facilitando así un arbitraje por los soberanos árabes.

Conferencian Chamberlain y el Ministro de la Guerra, sobre la crisis

LONDRES, diciembre 20. (Havas) El Ministro de la Guerra, Hore-Belisha, conferenció largamente hoy por la tarde en Westminster (palacio del Parlamento británico) con el Primer Ministro Chamberlain, creyéndose que trataron de la divergencia de los puntos de vista expresados hace varios días por los ministros jóvenes del Gabinete, en la cuestión de la defensa nacional. Al menos esto es lo que se declara esta noche en los círculos parlamentarios, desde los cuales se observa con suma atención el principio de crisis planteado en el Gabinete por ese motivo. Se agrega que Chamberlain pidió a Lord Strathcore y a Lord Dufferin que le visiten, para examinar conjuntamente la situación.

Los ingleses invaden el suelo sirio

BEIRUT, (Transocean), 20 de diciembre Tropas inglesas cruzaron hoy martes la frontera de Siria para registrar los pueblos Sirios de Dayalbiene, Dyara, Alin El Tine y Drekhat Todas las protestas del comandante de la gendarmería siria fueron inútiles para evitar la violación de la frontera.

BEIRUT, diciembre 20. (Transocean).—Como informa el diario «Hadiss» se extendieron los combates la Palestina también al territorio de Transjordania. Un grupo de guerrilleros árabes atacó a los tropas regulares transjordanas, pertenecientes a Emir Abdallah, conocido como anglófilo.

Dicho ataque lo justifican los guerrilleros árabes con la participación de las tropas de Transjordania en las recientes operaciones contra ellos, muy especialmente cuando cooperaron con los ingleses en el combate de Bsanarriba. El Diario árabe «Berut» informa que los guerrilleros árabes atacaron el pueblo de Yata, donde se celebraba una manifestación anglófila intentando impedirla así como castigar a los manifestantes. En esta ocasión se entabló combate con las tropas inglesas que acudieron para proteger a la manifestación, apoyadas por aviones. Según el citado diario ha sido derribado uno de ello, resultando treinta soldados ingleses muertos y cien heridos.

TRATARON DE LA SITUACION MILITAR E INTERNACIONAL EN BARCELONA

BARCELONA, diciembre 20. (Havas).—En el Consejo de Ministros de hoy el doctor Negrín expuso la situación militar y Alvarez del Vayo dió cuenta de la internacional, así como los resultados obtenidos por el Comité de Ayuda a España.

Italia y Hungría van a firmar un acuerdo cultural

BUDAPEST, Dic. 20. (Havas).—El acuerdo cultural húngaro-italiano será firmado inmediatamente. Por una de sus estipulaciones, se fundará un Liceo italiano en Budapest, y por otra se concede a la lengua italiana, en lo sucesivo, paridad con la francesa, en todas las enseñanzas de Hungría.

A LA CARCEL POR TRATAR DE APODERARSE DE UNA FORTUNA

Mrs. Mary E. Sutter, de 62 años, de Lancaster; Mrs. Grace L. Sheaffer, de 54, de Penfield, e Isaac Newton Sheaffer, de 66, de Newark (izquierda a derecha) cuando eran conducidos a la cárcel de Filadelfia, después de su arresto, acusados de fraude al reclamar la fortuna de veinte millones de dólares dejada por Henrietta E. Garrett, heredera del magnate del tabaco. Reclamaron la fortuna como «herederos legítimos», pero las autoridades descubrieron el fraude.—(Foto Acme-Editors Press).

El mando japonés ha preparado un plan de cinco años para pacificar el Norte y crear un gobierno amigo

El mando chino dice que para evitar las enormes pérdidas sufridas hasta ahora seguirá la táctica de procurar el desgaste de la moral del enemigo. Ataques chinos a Yochow

SHUNGKING, diciembre 20. — (Transocean.)— Noticias de origen chino indican que los chinos prosiguieron también el lunes los ataques contra Yochow, habiendo llegado hasta dos kilómetros de la citada ciudad que se halla bajo el fuego de la artillería china. También han reconquistado los chinos posiciones de importancia estratégica en los suburbios de la ciudad. Tres ametralladoras, cien fusiles e importante cantidad de avituallamiento cayó en poder de los atacantes. Aunque los japoneses pusieron refuerzos en su marcha hacia Yochow, retíranse mientras tanto en dirección a Puchi. En el Sur de China sigue la situación invariable. Unicamente los guerrilleros chinos daban mucho que hacer a los japoneses en las cercanías de Cantón, obligando a éstos a mantener puestos de vigilancia, día y noche, para evitar sorpresas. Los guerrilleros chinos operaban en grupos muy limitados, pero efectivos, y molestaban constantemente a los japoneses causándoles bajas.

SHUNGKING, diciembre 20. — (Transocian.)—El General Chengcheng, ex-comandante de la guarnición de Hankau, actualmente comandante en jefe de la cuarta zona de operaciones, o sea, el frente de Cochow, ha declarado a los periodistas con motivo de venir a Chungking, que en lo adelante e procederá con otra táctica en comparación con la primera fase de la guerra. Durante ésta era cierto que los chinos perdieron extensos territorios, pero no obstante pudieron impedir la victoria decisiva japonesa. Ahora empezará una nueva fase que se caracterizará según las órdenes del mariscal Chiang Kai Shek para proseguir la resistencia apoyada por la táctica de desgastar la moral del enemigo. Las principales bases de resistencia se trasladarán a los distritos montañosos donde los medios mecánicos japoneses perderán su eficacia, pudiendo mantener los chinos, en cambio, su iniciativa. Aparte que la lucha en las montañas expone a los japoneses a serios peligros al recrudecerse en su retaguardia la actuación de los guerrilleros. Según las palabras del General debíase la actual tranquilidad en los frentes al hecho de que ambos contendientes reorganizaban sus tropas, lo que requería cierto tiempo.

Los proyectos japoneses tienen como objeto interrumpir las comunicaciones entre China y la Rusia soviética y establecer el bloqueo de las costas así como consolidar los territorios ocupados. Simultáneamente se esforzarán en robustecer la autoridad de los gobiernos instituídos por ellos. Los proyectos chinos preven reforzar la resistencia de la retaguardia japonesa con guerrilleros, así como con secciones de tropas regulares.

Japón envía cinco divisiones hacia el territorio del Manchukuo.—Nueva tirantez con Rusia

PEKIN, China, diciembre 20. (Havas.)—La agencia Reuter informa que cinco divisiones del ejército japonés han sido enviadas del Norte de China hacia el territorio del Manchukuo, concentrándose sobre la línea Pekín-Mukden. Se considera que el movimiento de ese contingente ha sido causado por la tirantez de relaciones nipo-soviéticas.

Se precisa también que las cinco divisiones referidas fueron retiradas de los cuerpos de ejército japoneses en el Shantung, en el Ho-Pei meridional y en Shan-Si, debido a que la ofensiva preparada con la finalidad de cortas la ruta por la cual llega los abastecimietnos enviados desde Rusia a China, no llegó a efectuarse.

Motivos de la tirantez entre japoneses y extranjeros en Tien-Tsin

PEKIN, diciembre 20. (Havas.)—Hablando de la tirantez entre las autoridades japonesas y las de la Concesión extranjera en Tien-Tsin, un vocero nipón manifestó hoy que esa tensión proviene del hecho de que los extranjeros no han ayudado suficientemente a los japoneses, para eliminar de la ciudad a todos los elementos chinos que les hostilizan. Los funcionarios del Japón considerarán solucionada la cuestión cuanto les sean entregadas las personas que se han protegido dentro de la Concesión, y las cuales son reclamadas por diversos motivos. El vocero nipón reconoció, sin embargo, que la actitud de los representantes extranjeros en Tien Tsin está acorde con la neutralidad que se han trazado sus respectivos Gobiernos, aunque siempre se debe tener en cuenta que las necesidades que impone el restablecimiento urgente del orden, perturbado por ciertos grupos chinos, ha modificado actualmente la situación.

Los japoneses han preparado un plan de pacificación de China que desarrollarán en cuatro años

SHANGHAI, diciembre 20. (AP)—Los japoneses anunciaron esta noche que por espacio de tres días han sido bombardeadas las posiciones chinas comprendidas entre Pakhoi, en el extremo sur y el promontorio de Shantung en el Norte por las fuerzas aéreas y navales.

Los ataques tuvieron por objetivo las concentraciones de las guerrillas chinas detrás de las líneas japonesas, particularmente al sudeste de Chofú y otros centros de la provincia de Shantung.

Los oficiales del ejército japonés dando a conocer una campaña de cinco años para la pacificación del Norte de China y el establecimiento de un gobierno amigo del Japón, dicen que el plan comenzará con la supresión de las fuerzas irregulares chinas.

Los neutrales calculan que los japoneses controlan 79 de los 344 distritos de Hopch, Shansí, Shantung y norte de Honan.

En el sur de China los marineros y aviadores japoneses destruyeron todos los reductos a lo largo del río Cantón y bombardearon las posiciones chinas situadas al oeste de la colonia portuguesa de Macao y la cia el Norte a lo largo del ferrocarril Cantón-Hanca.

La bahía de Pakhoi, el puerto más meridional de China, ha sido bombardeado intensamente.

EL ACUERDO GERMANO-CHECOESLOVACO COMPRENDE LOS TRATADOS COMERCIAL Y ADUANERO Y EL REGIMEN DE PAGOS

ACREDITADO ANTE FRANCO EL NUEVO MINISTRO DEL GOBIERNO DEL MANCHUKUO

BURGOS, diciembre 20. (Transocean).—Hoy, martes, ha presentado en la forma acostumbrada sus cartas credenciales al General Franco el nuevo ministro plenipotenciario del Manchukuo, Shu Shao Shing, el cual llegó el lunes a Burgos. El Ministro ha subrayado en su discurso las relaciones amistosas que unen al Manchukuo con la España nacional. Ambos países reconocen especialmente el peligro del comunismo.

Ha sido resuelto en principio el incidente causado por la invasión de Eslovaquia por tropas húngaras

Los checos residentes en la Ukrania han pedido que, para atender sus asuntos, sea nombrado un Secretario de Estado. Agustín Stefann es el candidato más fuerte para el cargo

PRAGA, Diciembre 20. (Transocean).—El periódico «Narodny Listy» publica detalles sobre el recién acordado convenio económico entre Alemania y Checoeslovaquia. Dicho convenio consiste en tres partes esenciales, o sean, tratado aduanero, tratado comercial y tratado de pagos. La parte más importante de ese tratado comercial fija el contingente básico de un volumen de 1925 millones de coronas checas, lo que corresponde, aproximadamente a la exportación checoeslovaca hacia Alemania y Austria durante el año 37, sin contar el tráfico carbonero. Tampoco está incluido el contingente de volumen de tráfico de mercancías con las regiones cedidas al Reich con las cuales existirán franquicias de aduanas basadas en el volumen de intercambio que existía el año 37. Quedan exceptuadas de la franquicia las mercancías cuya venta hállase en Alemania controlada centralmente y que son, principalmente, los productos de la molienda, madera y cereales en cuyo caso fíjanse también contingentes especiales para el Sudeten alemán.

En total sumará el contingente de exportaciones checoeslovacas hacia Alemania incluidos Austria y el Sudeten, mil millones de coronas, exceptuando los productos controlados. Cuando sea abolida la franquicia de aduanas entre las regiones cedidas, se proveerán tambiéé contingentes determinados cuya negociación no será necesaria antes de abril próximo. Respecto a los productos controlados fíjanse los siguientes contingentes para la exportación: cereales, así como productos de molienda, 35 millones de reissmark; madera 29 millones; alcoholes 6 millones; aparte de los contingentes especiales de productos de las industrias y agricultura.

Con la partida de manufacturas industriales se eleva considerablemente el contingente de exportación de hierro y artículos de hierro, hasta 70 millones de reichsmark, comprendiendo tanto la materia prima, hierro, acero, como los productos elaborados con maquinaria. Paar la maquinaria destinada a trabjos de metles no se fijará contingente máximo sino que podrán exportarse cantidades ilimitadas. Al cemento se le fijó un contingente de cuatro y medio millones de reichsmark. Los restantes grupos corresponden a contingentes aproxidamente iguales al actual volumen de las expediciones, salvo aquellos casos donde Checoeslovaquia perdió con la concesión de territorio, su capacidad de exportación parcial, totalmente. El acuerdo corresponde en resumen, al aumento de las exportaciones de Checoeslovaquia, dirigidas al Reich en 80 por ciento que habrá de añadir en la primavera al contingente adicional del Sudeten alemán.

El actual servicio de compensaciones entrambos países ha sido suprimido. Según el diario citado corresponde a la exportación a Alemania un 35 por ciento de la exportación total de Checoeslovaquia. El acuerdo de los pagos que se fijó para el turismo del Reich, dejará libre un importe de seis millones de coronas checas, hasta el 31 de marzo próximo, mientras Checoeslovaquia hará lo mismo con medio millón de marcos. A partir de dicha fecha será fijado un nuevo convenio. El tratado aduanero se estableció en todas las concesiones hechas en su tiempo por Austria y serán extendidas ahora en Alemania excepto las tarifas de referencia. Alemania a cambio de esto ha concedido a Checoeslovaquia, muy limitadas rebajas de la tarifa aduaner, ya que la mayoría de las veces era el arancel alemán más bajo que el antiguo austriaco. Los acuerdos aduaneros entrarán en vigor cuando el arancel alemán se extienda a Austria, lo que será en febrero y marzo.

Discute una comisión mixta húngaro checoeslovaca el incidente de la invasión de Eslovaquia, el lunes

BUDAPEST. Hungría, Diciembre 20. (Havas).—La comisión mixta húngaro-checoeslovaca inició hoy una investigación de los incidentes ocurridos el lunes en la región fronteriza de Nagysgalane, según anuncia esta noce la Agencia Telegráfica Húngara. El comunicado afirma que los soldados checos dispararon sobre el territorio de Hungría, lo cual causó la intervención de las tropas de esta nación.

Autorizan las organizaciones alemanas, pero los Sopoles

BRATISLAVA, Eslovaquia, Dic. 20 (Havas).—La dirección de los llamados Guardias de Hlinka informó hoy a las organizaciones alemanas de cultura física que pueden continuar sus labores como hasta ahora, y que todo el material que les fué confiscado le será devuelto. Las organizaciones alemanas fueron disueltas por error, pero podrán ser reconstuidas. En cambio en lo que concierne a los checos, las autoridades eslovacas han procedido mucho más violentamente, pues todos los Sokoles han sido prohibidos en el territorio regional, confiscándose sus propiedades en beneficio de los Guardias de Hlinka.

Secretario de Estado Checo para la Rutenia

CHUST, Rutenia, Dic. 20 (Havas) Los checos residentes en la Ukrania Carpática han pedido el nombramiento de un secretario de Estado para sus asuntos, en el Gobierno autonómico de Chust. La pretensión fué expresada al primer ministro monseñor Agustin Volsin, durante una visita que le hicieron hoy los delegados del Consejo Checo en la Ukrania carpática. Se anuncia que el candidato más fuerte a ocupar el nuevo cargo, es Augustin Stefann.

Resuelto el incidente húngaro-Eslovaco del lunes

PRAGA, Checoeslovaquia, Dic. 20. (Havas).—El incidente de Rebisow (Nagysgalane) en el Sur de Eslovaquia, y en el curso del cual varios gendarmes checos fueron muertos o heridos en el tiroteo suscitado por una banda húngara invasora, ha sido resuelto en principio, como consecuencia de las negociaciones iniciadas el lunes mismo por las autoridades es lovacas y húngaras. Las comisiones de delimitación de las fronteras húngaro-eslovacas pudieron hoy reanudar sus trabajos, los cuales continuarán la semana próxima.

DOS CRUCEROS ITALIANOS ESTAN HACIENDO VISITAS A PAISES SUDAMERICANOS

MONTEVIDEO, diciembre 20. (AP.)—El crucero italiano «Eugenio di Savoia» llegó a las seis de la tarde de hoy procedente de puertos brasileños, mientras el «Duce d'Aosta» sigue embarrancado en Río Grande do Sul.

El almirante Eduardo Somigli, comandante de la Séptima División naval, dijo a la prensa que los barcos están haciendo una visita oficial «a países amigos como Uruguay y Argentina, que tienen lazos tradicionales con Italia».

El proyecto de Hjalmar Schacht para la emigración de los judíos alemanes no ha sido rechazado por la comisión

Hubo una interpelación al Gobierno en la Cámara de los Comunes pidiendo explicaciones sobre la finalidad del segundo viaje de Pirow a Londres después de ir a Europa

LONDRES, dic. 20. (AP).—George Rublee, director ejecutivo americano de la oficina internacional de refugiados, ha sido invitado, después de dos meses de espera, a que vaya a Berlín para tratar de los planes para la emigración de cerca de setecientos mil judíos alemanes.

Se cree que mister Rublee presentará contraproposiciones al plan que dió a conocer en esta capital, la semana pasada, el doctor Hjalmar Schacht, presidente del Reichsbank.

A los treinta y dos gobiernos representados en la Comisión que se constituyó en una conferencia celebrada el verano pasado en Evian Les Bains, Francia, se les pedirá su aprobación antes de que Rublee salga de Londres para Berlín, probablemente la semana pasada, respondiendo a una invitación del feldmariscal Herman Wilhelm Goering, jefe del plan de cuatro años para dotar a Alemania de todos los elementos necesarios para su subsistencia.

El plan del doctor Schacht consiste en que el Gobierno alemán dará facilidades para que los hebreos salgan de Alemania con rumbo a los países que quieran admitirlos a cambio de que se le ayude financieramente aceptando mayores exportaciones alemanas.

Una de las ideas alemanas consiste en permitir que los hebreos se lleven el veinte por ciento de lo que poseen en Alemania, siempre, como es natural, que los países que tomen a los judíos acepten también un aumento de productos alemanes.

Se tiene entendido que Alemania también propondrá un empréstito para el refugio internacional que deberá ser financiado por los Estados Unidos, Francia, la Gran Bretaña y algunas naciones suramericanas, cuyo importe devolvería Alemania con productos. Como garantía de la operación, una comisión internacional tendría en su poder hipotecas sobre las propiedades judías en Alemania

Rublee solicitó en el mes de octubre del Gobierno alemán que le fijara fecha para entrevistarse con los funcionarios de Berlín.

Los expertos financieros que representan a los Estados Unidos, Gran Bretaña, Francia y Holanda en la Subcomisión internacional de refugiados, estuvieron estudiando hoy la situación.

No han rechazado el plan del doctor Schacht, pero se tiene entendido que acordaron algunas modificaciones, las que se propondrán a Goering por considerar que el proyecto en la forma en que ha sido presentado no es aceptable.

En una reunión secreta celebrada el jueves por la noche, Schacht dijo a la Comisión Intergubernamental que Alemania está dispuesta a establecer una oficina para organizar la emigración judía en Berlín y a dedicar parte de la multa de mil millones de marcos a ayudar a los judíos más pobres, con tal de que los gobiernos o los judíos extranjeros resuelvan el problema de convertir los marcos en divisas extranjeras.

Comentarios al viaje de Pirow

LONDRES, diciembre 20.—El viaje a Europa hecho recientemente por el Ministro de Comercio y Defensa surafricano Pirow, que ha dado lugar a numerosas combinaciones por parte de la prensa internacional, relacionadas especialmente con las reivindicaciones coloniales alemanas, formó parte esta tarde siendo nuevamente objeto de una interpelación en la Cámara de los Comunes. Un diputado preguntó al Ministro de los Dominios, Mac Donald, cuál ha sido la finalidad de la segunda visita del Ministro a Londres, después de haber visitado el continente europeo. El Ministro de los Dominios contestó que Pirow ha expuesto ante varios Ministros británicos las impresiones suyas, recogidas durante su visita a diferentes capitales y estas impresiones fueron discutidas luego por Pirow y los Ministros ingleses. Mac Donald hizo resaltar que las conversaciones sostenidas por el Ministro de Defensa surafricano con varios miembros de los gobiernos continentales no ha revestido carácter oficial, sino informativo únicamente por cuyo motivo no hay necesidad de hacer declaración alguna sobre el contenido de las mismas. Mac Donald agregó que Pirow ha aprovechado su permanencia en Londres para discutir también ciertos aspectos técnicos del problema de defensa de la Unión Surafricana.

Alemania, conforme con las demandas de Italia, protesta de que el Canal de Suez sea una empresa particular

Reina decepción en el Reich a causa de los continuos conflictos de Hungría, Polonia y Checoeslovaquia y se reconoce que el Pacto de Viena no produjo tranquilidad

BERLIN, diciembre 20. (Havas.) La agencia DNB dió hoy a la publicidad una nota en la que dice que Alemania se muestra conforme con las reivindicaciones italianas en el Canal de Suéz, agregando que «una vía comercial de la importancia pública que tiene el canal, no debiera teenr como única misión producir grandes beneficios, que suman centenares de millones anuales, con perjuicio de la comunidad. El método no está de acuerdo, en modo alguno, con las ideas económicas alemanas».

Decepción en Alemania por los continuos conflictos de Hungría, Polonia y Checoeslovaquia

BERLIN, diciembre 20. (Havas).—En los círculos políticos berlineses no se oculta que el arbitraje de la Conferencia de Viena, dado por Italia y Alemania para fijar las fronteras entre Hungría y Checoeslovaquia, no proporcionó tranquilidad a los países interesados. El periódico «National Zeitung.» órgano del mariscal Goering, destaca hoy con grandes titulares las actividades belicosas de los húngaros en Checoeslovaquia, y da solamente la versión eslovaca del sangriento incidente del lunes. También se observa en Berlín la campaña de Prensa que tiene lugar en Polonia, contra Checoeslovaquia. Y el Frankfurter Zeitung hace la revelación de que el Gobierno de Budapest apelará ante los de Roma y Berlín, contra el laudo arbitral sobre su línea limítrofe con Checoeslovaquia.

Por qué no van los Ministros de Estado por ahora a Berlín

BERLIN, diciembre 20. (Havas).—Se tiene la impresión en los céntros oficiales de Berlín, que el aplazamiento de los viajes a esta capital de los Ministros de Estado de Checoeslovaquia y de Hungría, se debe a que se espera la aclaración de las relaciones entre Praga y Checoeslovaquia y a que se conozcan los resultados de la estada del conde Ciano (canciller italiano) en Budapest. Varios periódicos alemanes subrayan hoy las tendencias autonomistas de los eslovakos, que pudieran llevar a la separación de esa región, de la república checoeslovaca.

Quién será el nuevo Ministro de Estado de Rumanía

BERLIN, diciembre 20. (Havas).—En los centros bien informados de Berlín se anuncia que el Ministro de Estado de Rumanía Petrescu Commene será reemplazado en breve por M. Gafescu.

BERLIN, diciembre 20. (Transocean.)—El Príncipe Alexander Ferdinand de Prusia, nieto del ex-Kaiser Guillermo Segundo, ha contraído matrimonio, en Dresden, con una burguesa, la señorita Irgard Weygand. El Príncipe es el único hijo del cuarto hijo de Guillermo Segundo, Príncipe August Wilhelm, «uno de los primeros defensores del nacionalsocialismo en la post guerra—» y su esposa la Princesa Alexandra Victoria De Schlewig, Holstein, Sondersburg, Gluecksburg. Después de divorciarse los príncipes se casaron nuevamente, siendo divorciados por segunda vez. El Príncipe Alexander Ferdinand, nacido en 1912, es Teniente del Regimiento de Comunicaciones aéreo en Dresden.

COMENTARIOS DE LA GUERRA

21 DE DICIEMBRE DE 1938

Anuncian desde Gibraltar que, reparadas las averias del destructor **gubernamental** y legal «José Luis Diez», se ha hecho el aprovisionamiento del buque y éste se dispone a hacerse a la mar, a la primera oportunidad que se le presente, por cuyo motivo se encuentra concentrado en aguas del estrecho el grueso de las unidades de la Flota Nacionalista, que se ha propuesto destruir o capturar el hermoso barco.

A raíz de la arribada de esta nave al puerto inglés, insinuamos que siguiendo la política observada por el Almirantazgo británico desde los primeros días de la contienda, el «José Luis Diez» se le taponaría una enorme brecha que presentaba en la banda, y después de ponerle en condiciones de navegar hasta Cartagena, en Gibraltar se le haría el abastecimiento con el fin de decidirse de tan indeseable huésped, como de eliminar el motivo para que día y noche, permanezca establecido el cordón que tienen los buques auxiliares nacionalistas en la línea que corre de Punta Europa a Punta Carnero, sin contar con el desagradable espectáculo que para la bandera inglesa representa el hecho de que si por motivos ajenos al destructor del **Gobierno legítimo y leal de la República de Trabajadores de todas Clases**, el jefe de la plaza dispone que permanezcan las luces del puerto y la ciudad apagadas, como ocurrió en los días de la crisis por la cuestión checa), las fortalezas españolas de ambos lados del canal, acuden a sus medios de iluminación y los haces de los reflectores de Punta Carnero, Punta Secreta, Punta de Can Garcia, Gelares, El Cerro de la Hora, etc, etc, en la parte española y el Hacho de Ceuta, se encargan de convertir la noche en día quieran o no las autoridades del Penon. Con la salida del «José Luis Diez» esta pesadilla inglesa se desvanece y por ello estamos convencidos desde el primer momento de que este paso que trata de dar el destructor del «jovencito recontralmirante» había de llegar en la fecha que el buque quedara reparado. Al parecer llegó el momento; veremos los resultados.

Desde Barcelona informan que por la costa, Tarragona, y por el interior, en Reus, volo la aviación nacionalista, batiendo las dos plazas que son fuentes de abastecimiento de los frentes del Ebro, la primera para la ruta que por el destruido pueblo de Perelló baja hasta Amposta, y la segunda para los frentes que quedaron en la orilla izquierda del río en el sector actual de Mora la Nueva. Como entre la capital de la provincia y la villa de Reus, median solamente 13 kilómetros y además, hay el eficiente de la también carretera que desde Reus va a la costa en el puerto de Salou, con 10 kilómetros de extensión en total, dado el lugar que ocupan las dos poblaciones, de esta batida no han quedado libres los caminos que quedan mencionados.

Desde Hendaya envían un lote de noticias así como para entretener la atención de las gentes. No falta el estallido de una bomba en la Ciudad Universitaria, el bombardeo de Madrid desde el Cerro de Garabitas o cota 677, las crecidas de los ríos a los que se debe la paralización de las actividades y para completar el pedido se informa que treinta aviones nacionalistas bombardearon la costa catalana, donde lanzaron bombas de 33 libras. Salvo eso de las 33 libras de las bombas, en cuyo peso está el informador equivocado, lo demas resulta sin importancia ya que son los accidentes naturales de un frente tan extenso.

Si esos treinta aviones nacionalistas, al hacer el vuelo por los pueblos catalanes, han llevado por fin la demolición de fábricas y talleres de municiones, por lo menos habrán empleado las bombas de demoliciones las que han tenido que ser de 50 kilogramos, con espoletas de percusión directas en la ojiva y en el culote. Lo que sea de menos de ese peso son contra personal, salvo la bomba incendiaria de 2 kilogramos que lleva el artificio de percusión directa en la ojiva. Si al dar citas de materia geográfica patina con facilidad, ahora si se determina a reportar el peso del extenso y variado surtido de bombas, desde la de 2 kilogramos a la de 250, el piso lo va a encontrar sumamente resbaladizo.

Los efectos de la labor de Madariaga y Co., S. en C. se refleja en Londres, de acuerdo con la información cablegráfica de hoy. En la Ciudad, según el cable a que nos referimos, creen de buena fe que bajo la «Tregua de Dios» en los días de la Navidad del Señor. En Londres se le tiene la menor duda de que las «autoridades» de Barcelona, desean desde hace tiempo de reconciliarse con los católicos de su territorio y aceptarían de buen grado la proposición.

Si Madariaga se hizo el cándido cuando lanzó la bola al tejado, este coro de sapientísimos católicos ingleses haría un magnífico coro de doctores en la zarzuela el «Rey que Rabió» porque, o como cómicos están haciendo un papel secundario en la comedia que se quiere representar, o se quieren poner a la altura de los que en Lima también quisieron pertenecer al coro, pero dieron marcha atrás a tiempo y con ello se evitaron el papelazo.

Lo que en Londres le llaman la «Tregua de Dios», ya en Burgos se calificó de «Tregua Hipócrita» y aún más, se explicó porqué se aplicaba el titular, todo ello en la fecha de ayer, que al parecer en la Ciudad se enteraron y de ahí la colección de tonterías que expresaron, sin comprender que los miles y miles de infelices que esperan la liberación del cautiverio en que están sumidos, merecen más atención que todas las lágrimas de cocodrilo que ahora se le ocurre soltar a Madariaga y a los candorosos católicos ingleses que, no tendrá nada de particular se reduzca al que redactó el informe.

El comunicado de Barcelona, lo mismo que el de Salamanca, no reportó actividad en ningún frente, no se han enterado del hornillo de la Ciudad Universitaria ni del bombardeo de Madrid. Confirman los dos partes oficiales, el bombardeo de las estaciones de Tarragona y Reus lo mismo que los aerodromos, en defensa de los cuales salió la «gloriosa» y perdió un aparato.

El Alférez de COMPLEMENTO.

M.E.C.D. 2016

SUPLEMENTO DIARIO EN ROTOGRABADO

DIARIO DE LA MARINA

ACTUALIDAD NACIONAL E INTERNACIONAL

LA HABANA, MIERCOLES, 21 DICIEMBRE DE 1938

LAS DELIBERACIONES de la Octava Conferencia.—La Delegación cubana en Lima aparece en primer término del hemiciclo de la Cámara de Diputados del Perú, durante una de sus sesiones. Se distinguen los señores Dr. Remos, Martínez Fraga, Embil y Núñez Portuondo. (F. P.)

EL DR. REMOS, durante su admirable discurso ante la Octava Conferencia Panamericana de Lima en que sostuvo la tesis—acogida por la Conferencia—contraria a las persecuciones raciales. (El doctor Remos saldrá para Santiago de Chile donde representará a Cuba en la toma de posesión del nuevo Presidente, señor Aguirre Cerda, regresando a Lima dos días después). (Foto P.)

LA DELEGACION cubana, en una visita de salutación hecha al Presidente de la República del Perú, general Benavides, que les concedió una audiencia especial. (Foto P.)

PROMINENTES personalidades abecedarias, que integraron la presidencia del mitin celebrado en el Terry, de Cienfuegos, en que, de manera fervorosa, pusiéronse en contacto con sus partidarios. Figuran en la mesa el doctor Martínez Sáenz, Emeterio Santovenia, el general José Martí, nuestro compañero Francisco Ichaso, Baralt y otros. (Foto D. M.)

LLEGO, procedente de Europa—donde permaneció una larga temporada—nuestro querido amigo el doctor Rafael María Angulo y su distinguida esposa, la señora Nena Rivero de Angulo. Diéronles una cordial bienvenida varios de sus familiares—entre ellos nuestro Director, el doctor José I. Rivero, y señora Silvia Hernández de Rivero, Felipe Rivero y señora María Angulo—y amigos, entre los que se distingue la señora Amelia Hierro de González, y otros. (Foto D. M.)

AYER, en el salón de actos de la Sociedad Cubana de Ingenieros», se inició la Duodécima Conferencia anual de la Asociación de Técnicos Azucareros de Cuba, con una brillante ceremonia de la que ofrecemos dos aspectos: uno, de la mesa presidencial, con el Hon. Presidente de la República, coronel Laredo Bru; el de la mencionada institución, señor González Maíz (sorprendido en el uso de la palabra); el Sec. de Agricultura, Ing. García Montes, y el Ing. A. López Castro. La otra foto ofrece un aspecto de la distinguida concurrencia. (Fotos D. M.)

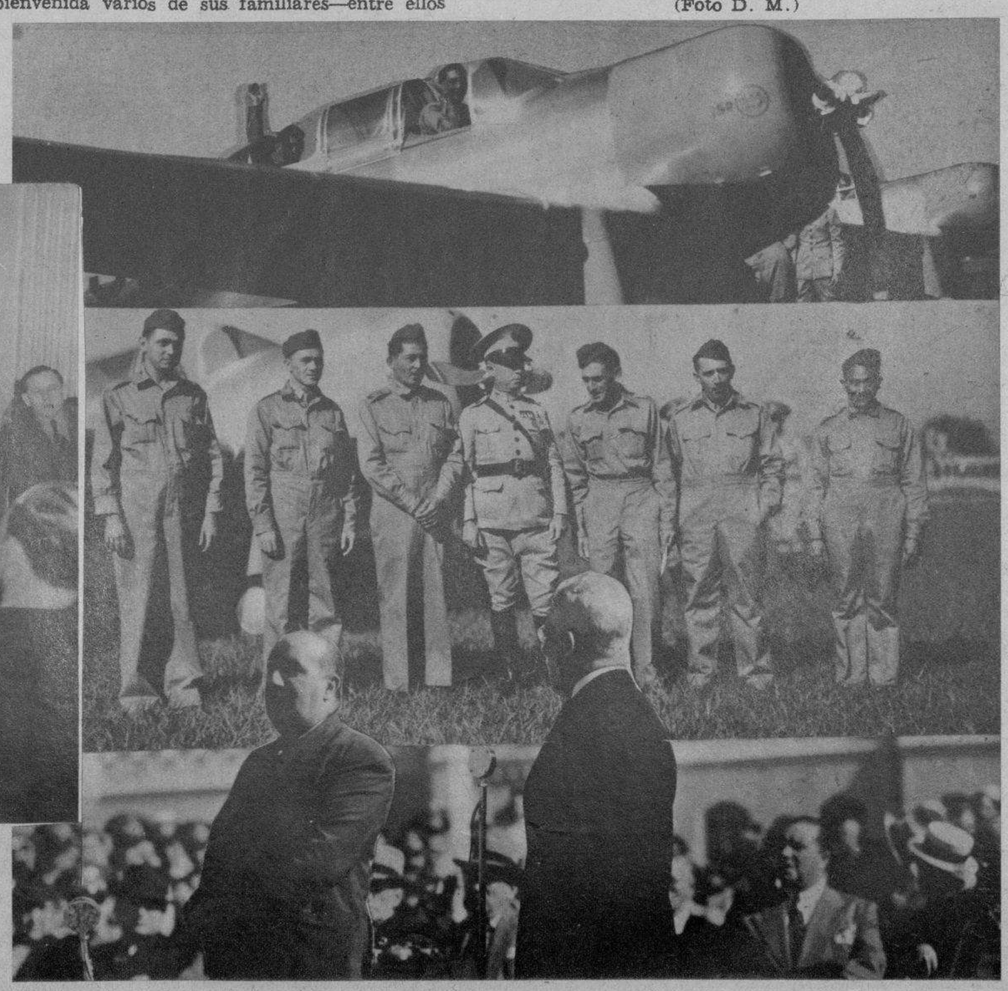

EN EL PLANO superior el avión tripulado por el capitán Alvarez, Jefe de la Escuadrilla, en el momento de levantar el vuelo, ayer, en el campo de aviación de Columbia. Abajo, los tripulantes de los tres aviones que van a Cali, con el Jefe de la Aviación, comandante López Jorge, que los despidió en nombre del coronel Fulgencio Batista. En último lugar, los doctores Gutiérrez Lee, Ministro de Colombia, y Domingo Ramos, Secretario de Estado, haciendo uso de la palabra momentos antes de que se iniciara el vuelo. (Fotos D. M.)

P.E.C.D. 2016

ACTUALIDAD NACIONAL

EL PASADO domingo, recibió las aguas bautismales la niña Eloisa Evelia Díaz, siendo apadrinada por la señorita Carlota Díaz y nuestro compañero Octavio Fernández Marrero. En la foto aparece también un grupo de sus amistades, en el momento de la ceremonia. (Foto D. M.)

UNA CALIDA recepción dispensaron al Secretario de Hacienda, señor Amadeo López Castro y señora, un numeroso grupo de amigos, después de permanecer una larga temporada en los EE. UU. (F. D.)

ELECCIONES en el Casino Español de Santa Clara.—La saliente Directiva del prestigioso Casino Español, de Villaclara, que preside el comerciante señor Aquilino Riestra y Falla, con el también industrial don Rafael Antón Velázquez, fuerte candidato a la presidecia de esa sociedad, que se enfrentaron con el señor Enrique Fuillo, en las elecciones del pasado domingo. (Foto D. M.)

MARY Morandeyra, poetisa y recitadora, rodeada de un grupo de damas de nuestro mundo social e intelectual con motivo de haber quedado constituído el Comité Patrocinador del Recital Benéfico que se llevará a efecto en los primeros días de febrero próximo. El fin consiste en donar los beneficios a los pobres. En esta reunión se nombró el Comité organizador que componen estas damas. (Foto D. M.)

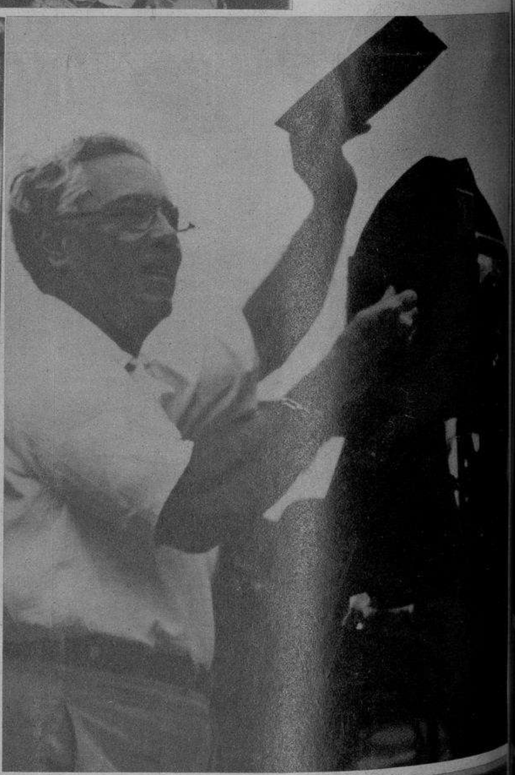

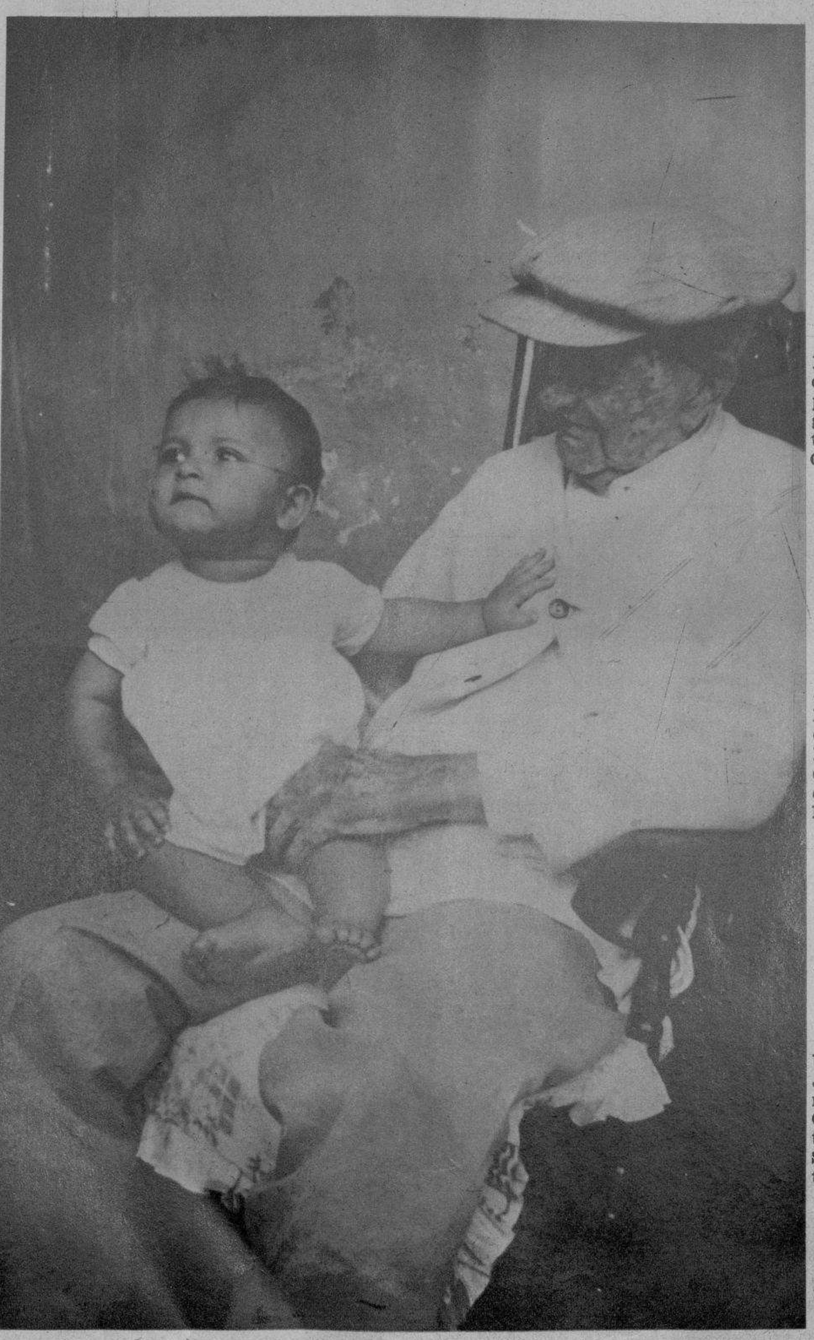

EL MAESTRO Joaquín Blez, en una importante tournée por la República, ofrece algunas lecciones a los repórters provincianos. EN LA OTRA FOTO, al lado: Blez, en una de sus pruebas. (Fotos D. M.)

GRAFICAS de Villaclara.—Los contables de la ciudad ofrecieron una comida a la Prensa, con motivo de haber celebrado su primer año de constituídos en Asociación. Presidió el señor Raúl Camejo. (Foto D. M.)

ULTIMO retrato del señor Joaquín V. Peralta, recientemente fallecido en Santa Clara, a la edad de 102 años, tío del llorado poeta Manuel S. Pichardo. (El niño es nieto del Secretario del Gobierno Provincial de S. Clara). (Foto D. M.)

M.E.C.D. 2016

EL DIA DEL CAIDO EN SEVILLA.- OTRAS FOTOS DE LA ESPAÑA NACIONAL

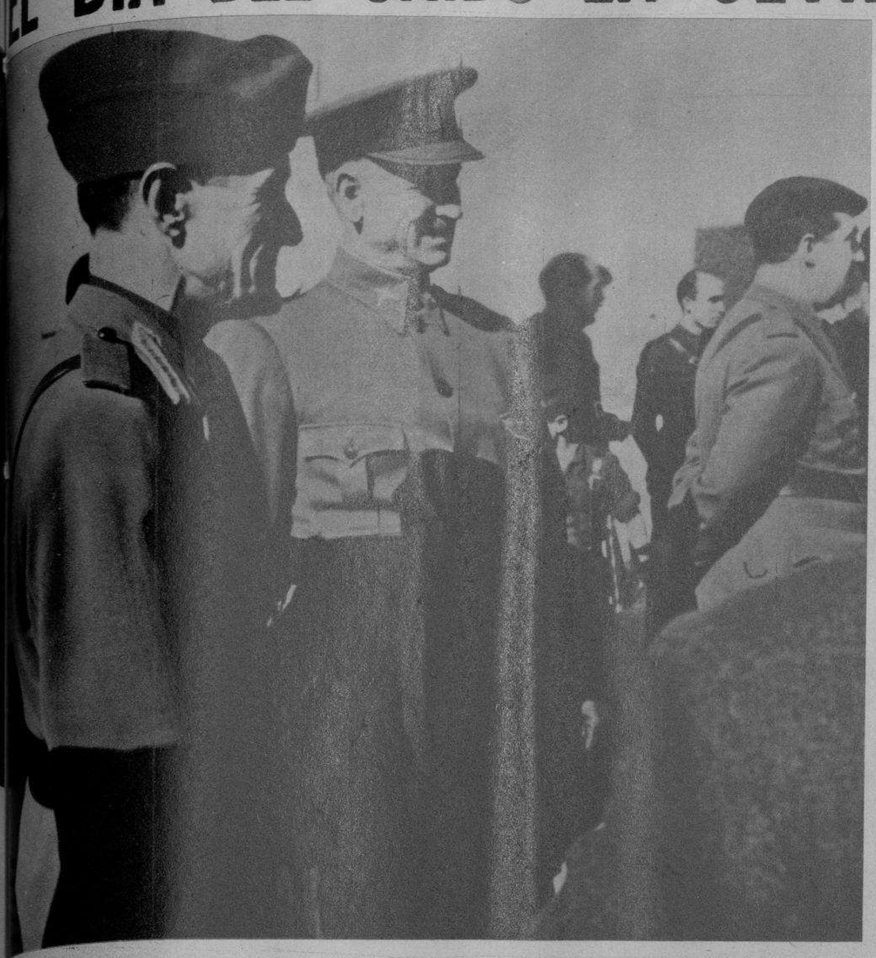

EL SR. ECA DE QUEIROZ, hijo del gran escritor portugués de fama mundial, con el general Queipo de Llano, durante la fiesta de los Caídos.

EL BANDERIN que representó la ciudad cántabra de Santander, durante la concentración de Flechas celebrada en Sevilla.

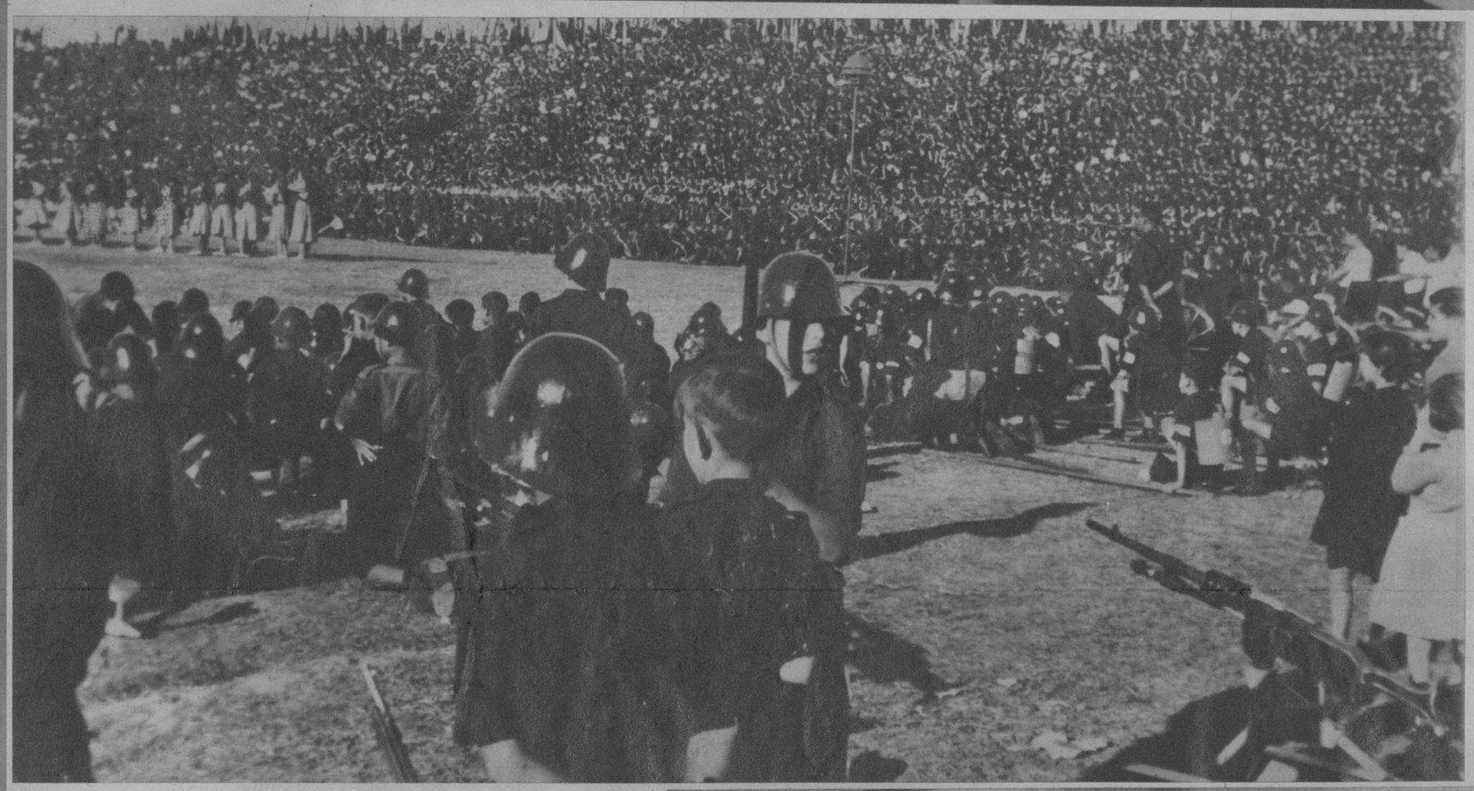

SEVILLA. — Imponente aspecto de la tribuna durante las fiestas gimnásticas de las organizaciones juveniles, el día de los caídos.

FIESTA de los caídos, en Sevilla. — El Stadium durante el grandioso festival deportivo de las organizaciones Juveniles, recientemente celebrado.

FIESTA DE AMISTAD Hispano-Japonesa.—La esposa del Jefe del Estado, doña Carmen Polo de Franco, con el Embajador del Japón y otras autoridades, durante la brillante fiesta celebrada recientemente.

UN DESFILE de Flechas, en el Stadium de Sevilla, al que concurrieron millares de niños de toda España.

LA PROPAGANDA roja, al dictado del gobierno soviético de Barcelona, no oculta su verdadera pretensión: la organización comunista del Estado.

M.E.C.D. 2016

Nuestra nueva exposicion de muebles de Arte...

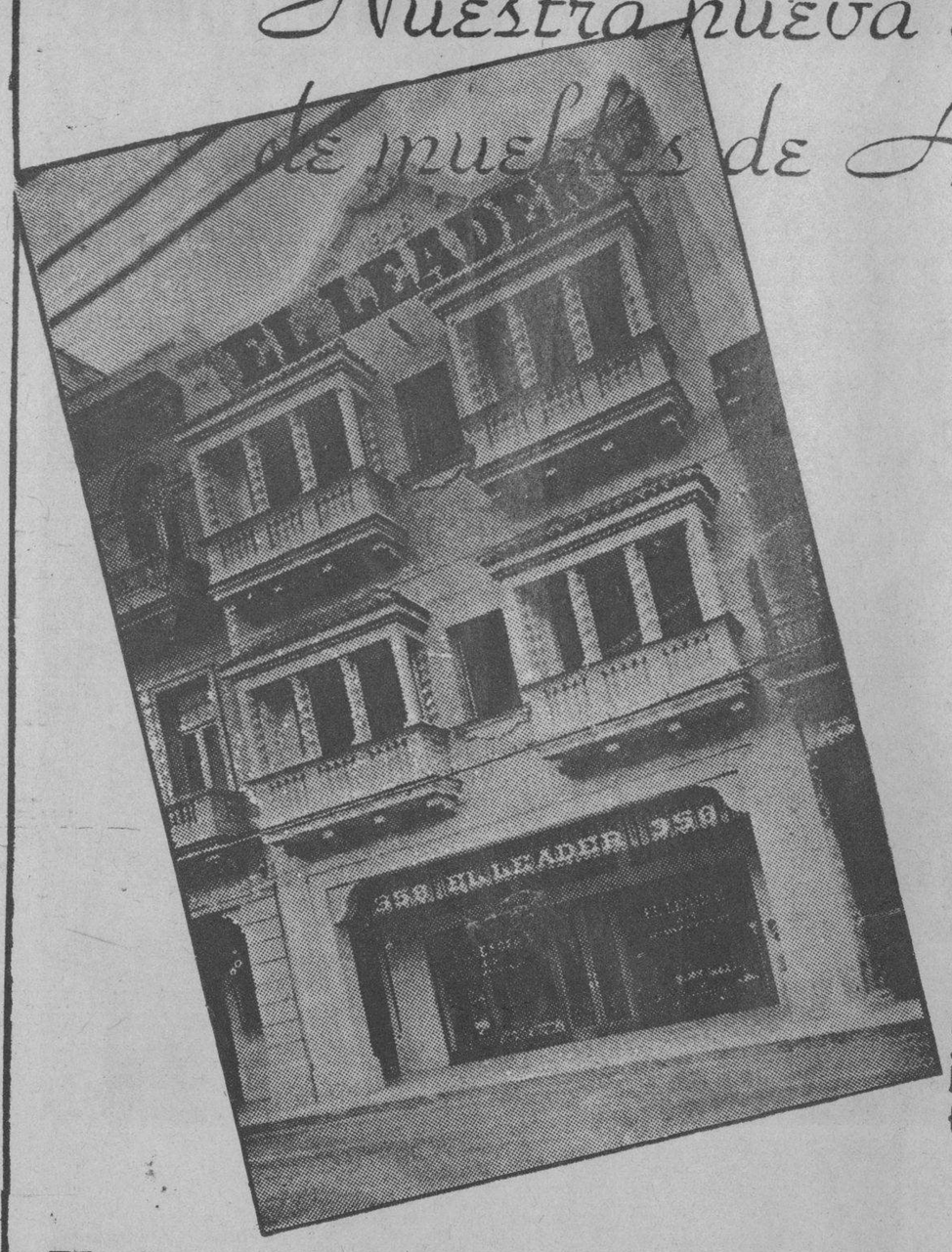

Le invitamos cordialmente a que visite nuestra nueva exposición de muebles finos exclusivamente, verdaderas joyas de la ebanistería.

Todos estos muebles de diseños artísticos y originales han sido marcados a los típicos bajos precios que nos han hecho famosos.

Visite usted, señora o caballero

EL LEADER

Belascoaín entre San José y San Rafael

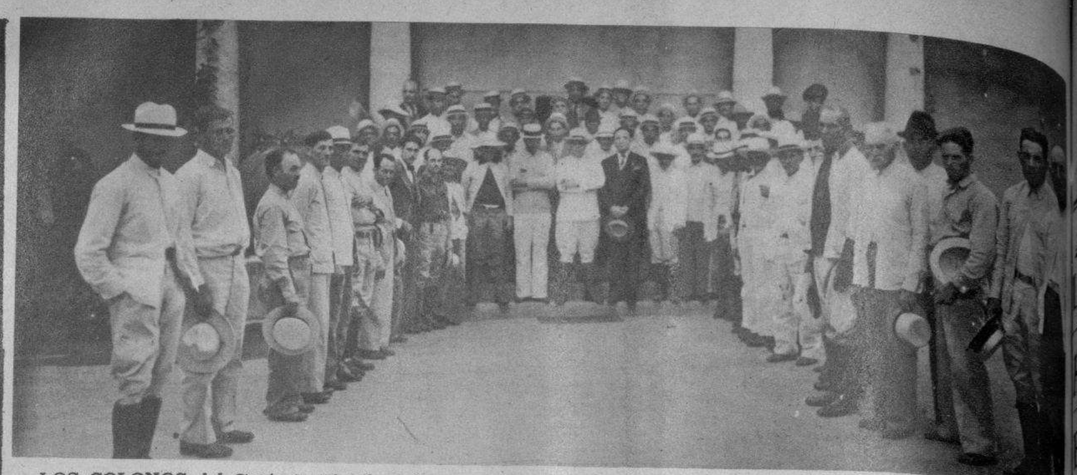

LOS COLONOS del Central «El Pilar» fueron a manifestarle al general Montalvo su protesta contra los ataques de que éste último fué objeto por parte de oradores comunistas en Artemisa. El general Montalvo condonó hace tiempo a sus colonos todas sus deudas, las cuales ascendían a más de setecientos mil pesos, y ha donado a Artemisa más de sesenta mil pesos en la construcción de un cuartel, una casa-escuela y un casa de socorros. (Foto D. M.)

ARTISTAS SON TRIUNFOS...

El éxito sin precedentes en la historia de nuestra radiodifusión, que viene obteniendo el gran Concurso de Artistas para Cine, organizado por la CMCF y COCH, se reafirma por instantes...

Este gran Concurso, patrocinado por la «Compañía Cubana de Películas, S. A.», se está desenvolviendo de manera admirable no habiendo una sola noche en la que no asistamos al triunfo de elementos artísticos, hasta ahora desconocidos y de positivos méritos.

Los Estudios provisionales de la CMCF (810 kilociclos en onda larga) y la COCH (9347 kilociclos en onda corta) instalados en el Teatro Principal de la Comedia están constituyendo en los momentos actuales la mayor atracción artística del momento... El público asiste complacido a justas que acabarán por brindarle a la cinematografía cubana todo el material de que está necesitada para llegar a convertirse en la industria que al florecer, servirá para contribuir a la reestructuración económica de nuestra patria.

La decadencia de nuestro Teatro tal vez estribe en la falta de elementos capaces de mantener un pabellón que por muchos años sirvió de base al género típicamente cubano... Ahora los afortunados iniciadores de la industria cinematográfica no tropezarán con idéntico escollo... De esas eliminacicnes que se celebran diariamente en el Principal de la Comedia están surgiendo aspirantes que podrán convertirse, sabiamente adiestrados, en estrellas de nuestra futura Meca del celuloide...

En estas fotografías a las que damos hospitalidad, podrá apreciarse lo que en sí valen estos pinos nuevos que, con el alma plena de espiritualidad, aspiran al beso que la Gloria dá a todos sus consagrados.

La labor que están realizando la CMCF y la COCH, en combinación con la «Compañía Cubana de Películas, S. A.», no puede ser más altruista ni más simpática...

El público habanero, que así lo reconoce, no vacila en acudir noche a noche al Principal de la Comedia para premiar y elegir con sus aplausos a todos los que con méritos suficientes, van a ser sometidos a la prueba definitiva que convertirá a algunos de ellos en astros de la Pantalla...

Esta clase de Concursos se realizan por primera vez en Cuba y su éxito revela que las populares Emisoras CMCF y COCH están llevando a cabo una labor, digna por lo original, del aplauso y del estímulo...

A ELVIRA GARCIA y José López les ha dado por las películas cómicas... El pasado sábado—en el Principal de la Comedia—improvisaron una de esas escenas que hacen, por lo naturales, reir de buena gana. El gesto que vemos plasmado en el rostro de José López nos revela que en él hay eso que los andaluces llaman gráficamente «ángel». (F. D.)

INVITACION

Cordialmente invitamos a usted a hacer del «ESSEX HOUSE», justamente preferido hoy por las familias cubanas, su casa en New York.

Cómodas y lujosas habitaciones con un excelente servicio de comedor. Frente al maravilloso Parque Central, la más conveniente y tranquila situación en la ciudad. Cortesía. Atención y eficiencia.

Habitación sencilla $4.50 Doble $6.00. Apartamentos 9.00. Para una larga estancia, apartamentos a precios especiales. Haga su reservación «Collect».

Oscar Wintrab, Managing Director

Essex House

160 Central Park South, New York City

Quítese la venda...

No cierre los ojos ante la realidad.

El sol brilla, la vida es bella, la juventud ofrece su tesoro sin par.

Goce de la vida sin temor a que un contratiempo, una imprudencia, frustre sus ilusiones más placenteras. Confiese a

Patentex

el infalible antiséptico y descongestivo alemán cuyos resultados son siempre eficaces. Solicite folleto ilustrado.

Distribuidores para Cuba:

CÍA. FARMACIA GOICOCHEA, S. A.

PLAZA DE LA SOLEDAD, CAMAGUEY

¡COMO POR MAGIA!

LOS COLORANTES "DALIA" CONVIERTEN LOS TRAJES USADOS EN NUEVOS

26 ATRACTIVOS COLORES DE MUY FACIL USO

EN FARMACIAS Y SEDERIAS

PRODUCTO CUBANO

M.E.C.D. 2016