1 A SECCION I

SERVICIO DE ASSOCIATED PRESS. Esta queda autorizada para usar nuestro servicio y noticias de información.

Servicio exclusivo de la agencia «Havas» y del «Herald Tribune», de New York.

# DIARIO DE LA MARINA

SERVICIO NACIONAL DE PRENSA HEMEROTECA

El DIARIO DE LA MARINA es el periódico más antiguo de Cuba. Fué fundado en el año mil ochocientos treinta y dos.

Servicios especiales de España. Hilo directo con New York y recepción directa por radio de otros servicios.

1 A SECCION I

AÑO CVI.—NUM. 207 | ACOGIDO A LA FRANQUICIA POSTAL | LA HABANA, MARTES, 30 DE AGOSTO DE 1938.—SANTA ROSA DE LIMA | TIEMPO PARA HOY BUENO | PRECIO: 5 CENTAVOS

# Alemania considera injustificada y peligrosa la alarma provocada por Inglaterra en la cuestión checa

## TANTO LAS PROPOSICIONES DE PRAGA A BERLIN COMO EL ELOGIO INGLES A CHECOESLOVAQUIA, CONSIDERANSE UN GOLPE HABIL A LOS SUDETES

Italia estima que Londres no quiere asumir compromisos «automáticos», prefiriendo «prometer ayuda». Chamberlain prevendrá hoy a Hitler, si así lo acordasen los Ministros

### SI HAY CONFLICTO, ALEMANIA TIENE UN ADELANTO DE DIEZ DIAS, SEGUN LOS AGREGADOS BRITANICOS

BERLIN, agosto 29. (Havas).—En los círculos políticos alemanes se observa esta noche la más estricta reserva en relación con la crisis internacional. Los informes que continuamente llegan de Londres y de París no han provocado en Berlín la adopción de una actitud cualquiera, aunque no deja de calificarse de superflua, si no peligrosa, la agitación que se manifiesta en ciertas capitales europeas. Los autorizados para hablar dicen que el Gobierno del Reich no conoce las nuevas proposiciones de Checoeslovaquia y que por consiguiente no es posible opinar sobre ellas.

Ello, sin embargo, no impide que la prensa berlinesa prosiga sus ataques contra Praga y contra Londres. El «Hamburger Fredenblatt», argumenta así: «Desde el sábado la Cancillería británica se ha dedicado a elogiar el espíritu conciliador del Gobierno checo, y a dar una lección al partido sudeta. Esta preparación de la opinión pública fué seguida el domingo por un golpe de sorpresa: la llamada de Henlein por Lord Runciman. Es de suponer ahora que en el curso de la semana actual, el mediador inglés exprese al jefe político del Sudeten el deseo de la Gran Bretaña de que acepte las últimas proposiciones checoeslovacas. Con una intención bien calculada, Londres hizo saber al mundo entero que para mañana, martes, está convocado el Gabinete de Chamberlain. Tras un mes de largas e inútiles deliberaciones, ya que la situación parece favorable a los checos».

El mismo periódico agrega que es natural que esta política de Inglaterra siembre la desconfianza en Alemania, acerca de la voluntad mediadora del Gobierno de Londres. «En tales condiciones—concluye—no nos es difícil ver en las nuevas proposiciones de Praga otra cosa que un nuevo gesto táctico para perjudicar a los sudetas».

#### COMENTARIOS EN ROMA

ROMA, agosto 29. (Havas).—«Toda Inglaterra está detrás de lo dicho por el Ministro de Hacienda Sir John Simon, y por consiguiente detrás del Gobierno de Chamberlain—comunica al periódico «Lavoro Fascista», su corresponsal en Londres— comentando los efectos del discurso de Simon en Escocia, el sábado por la noche. Por otra parte, se observa hoy que todos los periódicos británicos, al coincidir en que es grave el problema checoeslovaco, observan que la opinión inglesa parece orientada hacia la convicción de que el Gabinete de Praga ha llegado ya al límite de sus concesiones».

El corresponsal de «Stampa», escribe: «Desde ciertos puntos de vista, el tono de la prensa londinense constituye un síntoma interesante. Se tiene la impresión de que el Gobierno inglés no quiere asumir compromisos automáticos con respecto a Francia y Checoeslovaquia, y sólo por no debilitar los principios de política que tan queridos son a un pueblo de mentalidad tradicionalmente insular, como es el británico. Pero al fin, Londres ha tenido que prometer...».

#### INGLATERRA HA PROMETIDO AYUDA, SE DICE EN LOS CIRCULOS FASCISTAS.

ROMA, agosto 29. (Havas). — En los círculos políticos ha causado fuerte impresión la forma en que la opinión británica se ha colocado ante los acontecimientos internacionales, especialmente en lo que concierne al problema checoeslovaco.

Roma tiene un sentimiento muy neto de que Inglaterra está molesta por la intransigencia de Alemania, que juzga la situación grave y que se va delineando ya un movimiento de opinión en favor de la república checoeslovaca. Los observadores italianos en Londres no ocultan esta evolución. Y dejan entender, muy claramente, que en estas jornadas decisivas, al parecer, para la suerte de Europa el pueblo inglés aprueba y sostiene la tesis de su Gobierno en lo que respecta a los sudetes y a las repercusiones eventuales que el conflicto checo-alemán pueda tener sobre la situación en general.

En círculos muy autorizados del fascismo se cree que Sir John Simon habría hablado aún más categóricamente en Lanark, si no lo hubiese contenido la preocupación del Gobierno de Chamberlain, por no crear un precedente contrario a los principios políticos tradicionales de Inglaterra.

En realidad nadie duda en Roma de que Inglaterra no dejará nada por hacer para salvar la paz de Europa, y de que al mismo tiempo está resuelta a aceptar las consecuencias extremas, sean cuales sean, en el caso de que los esfuerzos conjugados de los diplomáticos franceses y británicos resulten impotentes para conjurar el peligro que se cierne sobre el continente.

Para los círculos políticos fascistas, la situación es clara: Inglaterra no ha asumido compromisos de los llamados «automáticos», hacia Francia y Checoeslovaquia, pero ha dado su palabra de ayuda, que para el caso es lo mismo.

Los acontecimientos de los últimos días en Alemania, la actitud de la prensa nacional-socialista y sudeta alemana, la movilización del ejército del Reich para las actuales maniobras, y la proximidad del Congreso de Nuremberg, forman un conjunto de hechos que parecen haber decidido al Gobierno de Londres a orientarse hacia Praga, cuyo Gabinete ha llegado al límite de concesiones compatibles con el honor nacional. Las recientes declaraciones de Simon en nombre de los dirigentes ingleses y las que casi al mismo tiempo pronunciaba Winston Churchill, deben ser consideradas como una advertencia dirigida a Alemania.

Se observa que los periódicos romanos registran, sin comentarlas, las reacciones de la prensa alemana por el discurso de Simon.

#### PARTIDARIO EL GABINETE BRITANICO DE ADVERTIR A ALEMANIA

LONDRES, agosto 29. (AP).—Los ministros británicos proyectan prevenir a Alemania contra toda intención por su parte de realizar un acto de agresión contra Checoeslovaquia con la finalidad de cambiar el rumbo peligroso que están tomando los asuntos europeos.

En los centros informados se cree que el aviso lo dará directa y personalmente el primer ministro Neville Chamberlain al Canciller Adolf Hitler, quien hoy estaba inspeccionando las fortificaciones de la frontera alemana con Francia.

La decisión final, sin embargo, no se tomará hasta mañana, día en que se reunirán los ministros para estudiar los planes del jefe del Gobierno para resolver la crisis.

Como preludio a la reunión del consejo de ministros, Sir Neville Henderson, embajador británico en Berlín, informó a Chamberlain y a otros ministros acerca de la presente actitud de Alemania, así como de sus intenciones hacia el problema de la minoría alemana de Checoeslovaquia.

Sir Neville Henderson vió primeramente a Sir Robert Vansittart, asesor diplomático del Gobierno, y después a Lord Halifax, secretario de Relaciones Exteriores. Cuando Chamberlain regresó de su residencia campestre, hubo una conferencia entre el primer ministro, el secretario de Estado, Sir Neville y Sir Robert.

Una entrevista directa entre el primer ministro de la Gran Bretaña y un embajador, es una ocurrencia poco frecuente en este país.

Analizando las perspectivas del futuro, en los centros informados se dice que consideran que el Canciller Hitler ha puesto sus cartas a favor de las demandas de los alemanes del Sudeten con la movilización de su ejército para las maniobras de Otoño.

Los agregados militares dicen que Alemania se encuentra con un adelanto de diez días respecto a cualquier otro país en el caso de que estallara la guerra.

Esto se ha interpretado en el sentido de que cualquiera resolución que adopte mañana el consejo de ministros de Inglaterra hará ver a Alemania que el Reino Unido se vería en la necesidad de tomar represalias bien en forma de guerra o de apoyo a Francia en el caso de que el Gobierno de París se encontrara obligado a ayudar a Checoeslovaquia con motivo de cualquiera agresión germana.

La jira que está realizando Hitler por las fortificaciones de la frontera occidental de Alemania, que comenzó el sábado, llevó hoy al Canciller a Kehl, junto a Estrasburgo, Francia, y de allí al Sur de Basilea.

Todo el tránsito entre Estrasburgo y Kehl fué paralizado durante la visita de Hitler, lo que sirvió para intensificar la atmósfera de ansiedad que reina en Francia con motivo de las próximas maniobras alemanas y la inconmovible actitud de Berlín hacia Checoeslovaquia.

Mañana al amanecer, por otra parte, comenzarán los simulacros de guerra del ejército francés en los alrededores de Besancon, a 120 millas al Sudoeste de Estrasburgo. Tomarán parte en estas maniobras más de 20.000 soldados galos.

Un despacho de Praga dice que el Gobierno de Checoeslovaquia está completando un plan para la reorganización del Gobierno a base de cantones que tendrían una gran autonomía.

Runciman ha recibido la promesa de Konrad Henlein, jefe de la minoría alemana, que el miércoles contestará al Gobierno.

#### CONSULTA A LOS JEFES DE LA OPOSICION EN INGLATERRA.

LONDRES, agosto 29. (Havas).— En los círculos políticos de Londres, se cree esta noche que es posible que los líderes de la oposición liberal-laborista en la Cámara de los Comunes, tengan esta semana un cambio de impresiones, en vista de la gravedad de la crisis internacional.

Esas consultas se efectúan siempre que el Gobierno británico tiene que adoptar alguna decisión de importancia.

Las representaciones a Berlín, en el sentido de que si Francia tiene que acudir en auxilio de Checoeslovaquia, Inglaterra también lo hará, implica una decisión política de la que siempre ha de conocer el Parlamento.

(VEASE más información en la ULTIMA página)

## EUGENIO MONTES LLEGARA HOY A LA HABANA

Eugenio Montes

Procedente de Suramérica y a bordo del vapor «Imperial», llegará hoy, a las doce meridiano, a nuestro puerto, el Consejero Nacional del Gobierno de Salamanca, don Eugenio Montes, que es a la par una prominente figura de la nueva literatura castellana.

Para los espíritus cultos que siguen la moderna trayectoria del pensamiento español, el señor Montes es un antiguo conocido, ya que su firma se halla entre las más destacadas y prestigiosas que llevan a la intelectualidad europea el aporte precioso de las ideas hispanas. Políticamente, el distinguido viajero es un «camisa vieja» de la Falange Española Tradicionalista y de las J.O.N.S., carácter que le confiere excepcional importancia en el histórico momento que vive su patria. Muchos recordarán que él fué fundador de la Falange en Madrid e íntimo amigo de José Antonio Primo de Rivera.

Sólo cuarenta y ocho horas estará el señor Montes en Cuba, por cuya razón nos veremos privados de escuchar su autorizado verbo. Llegue hasta él nuestro más cordial saludo.

**Saludo al «DIARIO»**

Escrito lo anterior, recibimos el siguiente aerograma, impuesto a bordo del «Imperial»:

«Dr. José I. Rivero,
DIARIO DE LA MARINA,
Habana.

Al pasar por la Habana, rumbo a España, saludamos a ese DIARIO que es honra de Cuba y gloria de la Hispanidad.

f) **Eugenio Montes**, Consejero.
f) **Samuel Ros**, Delegado Prensa Falange».

Como se deduce por la lectura del anterior mensaje, el señor Montes viaja acompañado de otra figura eminente del actual momento español, el señor Ros.

Nuestra bienvenida a ambos.

## UN GUAJIRO EN ORIENTE CORTO LA CABEZA A SU RIVAL DE UN MACHETAZO

SANTIAGO DE CUBA, agosto 29. DIARIO. Habana.—Jesús Garrido dió muerte a Ramón Fruit en la finca «Victoria», ubicada en el barrio La Maya, del término de Alto Songo. Garrido puso en magníficas condiciones una colonia propiedad de Fruit. Este se presentó en la finca diciéndole a aquél que tenía que abandonar la colonia. Garrido le replicó que le recompensase siquiera el esfuerzo realizado. Entre ambos surgió entonces una reyerta, durante la cual Fruit agredió con un palo a Garrido. Este se defendió haciéndole varios disparos a su rival y acabando con separarle la cabeza, con un machete. Garrido se presentó en el puesto de la Guardia Rural. El Juez Municipal levantó las diligencias y dispuso el enterramiento de Fruit, luego de verificarse la autopsia.—**García**, corresponsal.

## EN ESTOS DIAS SALDRAN DE MADRID NUEVE CUBANOS ASILADOS EN LA EMBAJADA

El Subsecretario de Estado, doctor Miguel Angel Campa, informó a los repórters que en estos días saldrán de Madrid nueve cubanos que se encuentran en la Embajada de Cuba, y a quienes las autoridades izquierdistas habían retenido sus pasaportes.

Sobre la expedición de 150 asilados, cuya evacuación se había anunciado para la semana pasada, manifestó el doctor Campa que no había contratiempo alguno, estando ultimadas todas las gestiones pertinentes, debiéndose la demora sólo a las naturales dificultades del transporte entre Madrid y Valencia.

## *Runciman somete a Henlein las nuevas concesiones checas*

Hasta ahora existe secreto absoluto sobre las mismas. Hablaron Runciman y Benes

PRAGA, agosto 29. (Havas). En los círculos bien informados se dice esta noche que Lord Runciman sometió el domingo a Konrad Henlein, en la conferencia celebrada en el castillo del príncipe Hohenlohe, nuevas proposiciones del Gobierno de Praga, que contienen concesiones muy importantes por parte de los checos. Hasta el momento un secreto absoluto rodea el sistema de administración ideado por el Gabinete de Hodza, que forma parte de esas concesiones.

Mas el examen atento de las actividades de ayer y hoy por los miembros de la Misión Runciman, y en especial las de Ashton Gwatkin, el economista del grupo británico, arrojan cierta claridad sobre el proyecto que ahora se estudia. Gwatkin estuvo el domingo discutiendo largamente con los diputados Frank y Kundt, dos de los plenipotenciarios sudetes, los que le facilitaron informes muy interesantes. Y hoy volvió a conferenciar con varios delegados de Henlein, quienes le explicaron en detalle los efectos que tendría sobre la organización del Estado la aplicación de las ocho reivindicaciones demandadas por le líder del Sudeten en su famoso discurso de Karlovy-Vary, el 23 de abril. Más tarde, recibió al doctor Schiketanz, experto jurídico del partido de Henlein. Y esta noche se dirigió a la Legación suiza, en la que estuvo hasta hora avanzada, mientras Lord Runciman conferenciaba con el Presidente Benes. De todos estos movimientos, especialmente los de Gwatkin, han de salir cosas muy interesantes.

#### INAUGURACION DE UN HOGAR CAMPESINO

El día primero de septiembre quedará inaugurado el primer Hogar Infantil Campesino de la provincia de la Habana, en Hoyo Colorado. Es muy probable que asista a este acto el Jefe del Ejército Constitucional, Coronel Fulgencio Batista.

## EDUCACION RESOLVERA EL JUEVES SOBRE LOS CERTIFICADOS DEL OCTAVO GRADO

(COLUMNA SIETE)

## *CAUSO EL CICLON ENORMES DAÑOS EN VICTORIA Y EN MONTERREY*

## Fiesta en Palacio a los militares el 4 de Septiembre

Los jefes y oficiales de la mansión palatina, invitados a almorzar por el Presidente

El capitán Estévez Maymir, Jefe de la Casa Militar del señor Presidente informó a los repórters que este año, como los anteriores, será conmemorado en Palacio el 4 de Septiembre.

Se hará una recepción a las fuerzas militares y policíacas de la mansión palatina, las que formarán luego a fin de que uno de los Secretarios del Despacho, designado al efecto por el señor Presidente les dirija en su nombre la palabra.

Al discurso responderá el Jefe de la Casa Militar.

Los jefes y oficiales de dicha guarnición almorzarán con el señor Presidente.

Las clases y alistados almorzarán, obsequiados especialmente por el Jefe del Estado, en los amplios salones del club que poseen en Palacio.

## *Salvado el buque escuela brasileño "A. Saldanha"*

El Excmo. señor Silvio Rangel de Castro, ministro de los Estados Unidos del Brasil en Cuba recibió ayer un radiograma del comandante del navío-escuela de esa nación, «Almirante Saldanha», participándole que la hermosa nave ha sido puesta a flote en la bahía de San Juan de Puerto Rico, donde estuvo embarrancada por varios días.

El señor Rangel de Castro aprovecha la oportunidad para testimoniar en su nombre y en el de su nación, el agradecimiento que todos los brasileros sienten hacia el pueblo de Cuba por el vivo interés que despertó en este país la suerte del «Almirante Saldanha», el cual, como se recordará, visitó la Habana hace poco tiempo

**Inauguración**

Según informes el día primero del próximo septiembre el señor Presidente inaugurará, desde Palacio, la nueva estación radiotelegráfica entre la Habana e Isla de Pinos.

## Pedirán pena de muerte para Elías Escobar en P. Rico

Se le acusa de haber atentado contra la vida del Gobernador Winship. Fué absuelto una vez

PONCE, (Puerto Rico), agosto 29. (AP).—El juicio oral de la causa contra Elías Escobar, nacionalista a quien se acusa de haber intentado privar de la vida al Gobernador Blanton Winship, comenzó hoy anunciando el Fiscal G. S. Pierluissi que está dispuesto a pedir la pena de muerte para el procesado.

El juicio oral se realiza ante un Jurado de ciudadanos escogidos en el distrito de Ponce.

Escobar fué absuelto el año pasado en la causa contra los nacionalistas por la muerte de un policía el Domingo de Ramos.

Dos portorriqueños perdieron la vida y más de treinta resultaron heridos en el tiroteo que se registró el 25 de julio en momentos en que el Gobernador americano estaba revistando un desfile militar.

## La febril situación de Europa se reflejó ayer en la Bolsa de New York

NUEVA YORK, agosto 29. (Exclusivo). La agitación febril europea se manifestó hoy en las operaciones bursátiles en Nueva York. En una ola de ventas el mercado bajó considerablemente y algunos valores se cotizaron hasta cinco dólares menos que al abrirse la Bolsa esta mañana.

Los corredores y los compradores, atentos al «ticker» con noticias internacionales, lanzaban al mercado lotes grandes cada vez que llegaba un parte alarmista de Europa.

Hacia la tarde, las operaciones se habían normalizado y el volumen era casi normal.

**Aumenta la ansiedad de los franceses al conocerse que Hitler había visitado las fortificaciones fronterizas.** **(Véase última página.)**

## Muchos ahogados; barrios enteros debajo del agua

Nueve pulgadas de agua en 36 horas de lluvia en la extensa zona de Monterrey

### PERDIO INTENSIDAD EL HURACAN EN TAMAULIPAS

MONTERREY, agosto 29. (AP).—Tres personas perecieron ahogadas en el río Santa Catalina, cuyo caudal de agua aumentó considerablemente como resultado de los copiosos aguaceros que estuvieron cayendo, consecuencia del ciclón que ha azotado estas costas y ha causado considerables daños a la propiedad.

El coronel Leopoldo Treviño Garza, alcalde de Monterrey, dijo que los obreros de la Cruz Roja están buscando los cadáveres de otras personas que fueron arrastradas por la coriente, la que alcanzó la mayor altura de los últimos treinta años.

Además de los tres ahogados se ignora la suerte de muchas otras personas, según dijo el alcalde.

Los mayores daños los recibió la colonia del distrito Independencia, donde se encuentran las mejores edificaciones de la ciudad. Toda el área ocupada por la población está cubierta por las aguas desbordadas del río.

Cree el alcalde que el ciclón ha perdido su intensidad en los montes de Tamaulipas.

No se han tenido noticias de Ciudad Victoria, la que quedó aislada por motivo del huracán. La ciudad industrial del estado de Nuevo León está prácticamente sin comunicaciones. Tres puentes de la carretera internacional, entre ésta y Victoria, han sido arrastrados por la corriente.

Garza anunció que en la zona de Monterrey habían caído nueve pulgadas de lluvia durante las últimas treinta y seis horas.

Además del barrio de residencias, se encuentran bajo el agua varias fábricas.

**El ciclón ha causado grandes desperfectos en las comunicaciones de México**

CIUDAD MEXICO, agosto 29. (A. P).—Cuarenta y ocho horas de lluvia continua como resultado del ciclón del Caribe han sido la causa de que se interrumpiera la carretera Laredo-México, cerca de Victoria.

Las paralelas fueron arrancadas por la coriente entre Tampico, en la costa de Monterrey, y la estación ferroviaria de Tamatán, cerca de Victoria, fué destruída por el huracán.

El puente Jesús María, en la carretera Monterrey-Saltillo, ha sido arrastrado por la corriente.

## DESCANSAN LAS TROPAS EN EL FRENTE DEL EBRO DESPUES DE UN MES DE INCESANTE LUCHA

Continúan los combates en Extremadura, donde los rojos no consiguen avanzar una sola pulgada, pues sus contraataques todos se estrellan contra las recias líneas nacionalistas

### EL PARTE OFICIAL DE BARCELONA INFORMA SOBRE «UN AVANCE» QUE ES PRECISAMENTE UN RETROCESO

SALAMANCA, agosto 29. (Havas). El comunicado oficial del Gran Cuartel General informa hoy, acerca de las operaciones militares del día, que en el frente de Extremadura la resistencia tenaz de las fuerzas nacionales frustró completamente todos los ataques enemigos, al igual que en días pasados, infligiendo una y otra vez a los rojos grandes pérdidas. Numerosos cadáveres quedaron sobre el campo de los combates, al replegarse nuevamente a sus líneas las fuerzas del Gobierno.

**Aviación.**—Las escuadrillas nacionalistas bombardearon el domingo muchos de los objetivos militares del puerto de Barcelona.

**Confirma hoy Hendaya el fracaso rojo en Extremadura**

HENDAYA, agosto 29. (AP).—Las noticias que se reciben en esta ciudad indican que las fuerzas del Gobierno están contraatacando en el frente de Extremadura, pero que todos los asaltos de sus milicianos han sido rechazados con grandes pérdidas.

Castuera y Campanario, lo mismo que Villanueva de la Serena y demás posiciones tomadas por los nacionalistas en el frente del sur, están perfectamente defendidas.

Los despachos acerca de las operaciones en el frente del Ebro indican que ha cesado la batalla y las tropas descansan después de un mes de lucha por la posesión de la margen derecha del río.

**Lo que informa el parte oficial de Barcelona**

BARCELONA, agosto 29. (Havas). El comunicado oficial del ministerio de la Guerra informa que en el frente del este, sector del Ebro, se ha combatido reñidamente en las posiciones próximas a Gandesa, así como en el valle de Vilabert.

En el frente de Extremadura, sector de Puente del Arzobispo, las fuerzas del Gobierno avanzaron hacia Gargantilla y Sevilleja de la Jara. Continúa la lucha al sur del río Zújar. La aviación nacional bombardeó vigorosamente las posiciones del Gobierno en Belalcázar e Hinojosa del Duque.

En el frente de Levante las tropas nacionalistas realizaron un golpe de mano contra las posiciones izquierdistas en Almenaria, sector de Sueras. En los demás frentes, sin novedad.

**Aviación.**—Un hidroavión nacional bombardeó a las 8 y 40 de la noche la población de Guixola, a varios kilómetros al norte de Barcelona. Los proyectiles cayeron sobre un grupo de chalets, causando daños materiales.

**N. de la R.**—

El contenido de este cable demanda una aclaración. Donde dice que las fuerzas del Gobierno avanzaron hacia Gargantilla y Sevilleja de la Jara, hay que entenderlo a la inversa, porque quiere decir que sus tropas, expulsadas de Belvis de la Jara y La Nava de Ricomalillo, buscaron amparo en los dos pueblos que citan y que corresponden a la carretera que desde la Nava de Ricomalillo, pasa por Sevilleja de la Jara, cruza por Buenas Bodas de la Jara y, dejando por la Izquierda la Mina de Santa Quiteria, continúa el ascenso hasta alcanzar el Puerto del Rey, desde cuya elevación se inicia el descenso que a los primeros ocho kilómetros cruza por encima del Guadiana. La noticia es, pues, falsa, ya que si llegaron a Sevilleja de la Jara y Gargantilla, lo hicieron retrocediendo.

Cuando menciona el frente de Extremadura, el cable expresa que la aviación nacionalista ha batido las posiciones de Belalcázar e Hinojosa del Duque. Estas dos citas que hace significan la extrema izquierda de las unidades que mantienen para la defensa del centro minero de Almadén y el hecho de aguantarse en los lugares citados indica que la ofensiva de Extremadura, que desde hace cinco días vienen mencionando, ha quedado reducida a otra propaganda más sin resultado práctico alguno. A esta zona le han llamado en estos días sector de Monterrubio de la Serena y frente del Zújar, pero la propia aclaración del cable indica que en este frente extremeño no han adelantado un paso, porque esta línea es la misma que quedó establecida después de la última acometida de las tropas del ejército de Andalucía.

## UNA COMISION INTEGRADA POR SENADORES ABOGADOS REDACTA NUEVO PROYECTO DE AMNISTIA

Hoy se reunirá para estudiar todos los proyectos que se han presentado. No se llegó a acuerdo alguno sobre si el Senado tratará dicha ley antes de que se acepte el veto

### LA SESION ORDINARIA FUE SUSPENDIDA PARA QUE EL PLENO DISCUTIESE LA AMNISTIA, PERO NO SE REANUDO

No llegó a abordar el Senado, en su sesión ordinaria de ayer tarde, el nuevo proyecto de amnistía para delitos comunes que había sido anunciado.

Abierta la sesión y leída el acta correspondiente a la anterior, se solicitó un receso para que el pleno de la Alta Cámara cambiase impresiones en relación con el citado asunto y se armonizasen los criterios.

Pero la reunión no se llegó a reanudar, ya que las sesiones ordinarias caen a las seis de la tarde, reglamentariamente, y la reunión del pleno se prolongó hasta las siete de la noche.

Todos los asuntos interiores del Senado, en el orden económico, fueron transferidos a la comisión de Gobierno del Cuerpo, y los senadores se enfrascaron en el análisis de los proyectos de amnistía.

Una comisión, que integran los senadores abogados: Albanés, Saladrigas, Del Cristo, Capestany, Zaydín, Gutiérrez y Suárez entre otros, fué designada para que redacte el proyecto que se tratará en sesión.

La comisión se ha de reunir a las diez de la mañana de hoy a fin de realizar rápidamente la gestión que le ha sido encomendada.

Un grupo de senadores mantuvo en dicha reunión el criterio de que dicho asunto no debe ser abordado por el Senado hasta que la Cámara de Representantes no haya aceptado el veto impuesto por el Poder Ejecutivo al anterior proyecto de amnistía para delitos comunes, basando su argumentación en el artículo 13 del reglamento que regula las relaciones entre ambos cuerpos colegisladores y en el artículo 63 de la Ley Constitucional en vigor, que se refieren a las iniciativas legislativas de nuestros cuerpos colegisladores y a los vetos.

No se llegó, sin embargo, a adoptar acuerdos de ninguna clase en relación con dicho extremo y por tanto pudiera ser que la Alta Cámara llegase a abordar con anterioridad el nuevo proyecto.

El fin que persiguen los citados senadores es el de dar toda clase de seguridades a la amnistía que se apruebe.

**Saladrigas y Bravo Acosta, en Palacio**

Con objeto de tratar con el Presidente de la República, doctor Federico Laredo Bru, sobre la amnistía para delitos comunes, concurrieron ayer a Palacio el senador Carlos Saladrigas y el representante Antonio Bravo Acosta.

Cerca de media hora duró la entrevista, informando dichos congresistas que habían mostrado al Presidente la minuta del proyecto que será presentado esta semana al Congreso y departido sobre las sugerencias formuladas por él mismo acerca de dicho asunto.

Bravo Acosta en particular significó que el Presidente había accedido a modificar algunas de sus sugerencias, para que fueran incluídos algunos delitos y la ley no resultara tan estrecha.

La minuta del proyecto mostrada al Jefe del Ejecutivo comprende, en líneas generales, los siguientes delitos:

«Se concede amnistía total para los delitos cometidos con anterioridad al 31 de Julio de 1938 y que estén previstos y sancionados por las siguientes leyes:

Artículos 258, 259 y 260 del Código Penal, que castigan los delitos de atentado, resistencia y desobediencia.

Artículos 262, 263, 264, 265 y 266, que castigan los delitos de desacato, insultos injurias y amenazas a las autoridades, sus agentes y demás funcionarios públicos.

Artículos 267, 268, 269, 270, 271 y 272, que castigan los delitos de desórdenes públicos.

Artículos 310 al 325, que castigan los delitos de falsificación de documentos públicos u oficiales, testamentos olúgrafos, documentos de comercio, despachos telegráficos, documentos privados, certificados y otros.

Orden Militar 116 de 1900, que castiga el perjurio. También los delitos de juegos, rifas y prevaricaciones.

Infidelidad en custodia de presos, custodia de documentos, desobediencia, denegación de auxilio, usurpación, prolongación y abandono de funciones, cohecho, fraudes y exacciones ilegales, auxilio al suicidio, disparo de arma de fuego, aborto, duelo, violación escándalo público, estupro, rapto, calumnia, injuria, allanamiento de morada, estafa y otros engaños, amenaza, coacciones, imprudencia temeraria».

Se concede amnistía total a los delitos correccionales.

Los tribunales suspenderán y archivarán las causas que estuvieren tramitando respecto a los delitos comprendidos en esta amnistía».

Se habla, asimismo, de la posibilidad de que sea incluído el delito de hurto.

**Las objeciones de Albanés**

El senador Albanés, manteniendo su anterior criterio, ha de sostener en el seno de la comisión designada la opinión de eliminar todos aquellos delitos que lleven aparejados penas aflictivas y que constituyen serias infracciones.

Propondrá, por el contrario, que se amnistíen todos aquellos delitos castigados con pena inferior al grado mínimo de prisión o presidio correccional, y solicitará la exclusión de los delitos contra la honestidad; violación, estupro, etc., velando por la integridad de la familia.

Este punto, sobre todo, según nos ha informado, lo ha de defender con verdadero calor.

Limita la extensión del proyecto anterior en lo que se refiere a la amnistía de los atentados a la autoridad, excluyendo los comprendidos en el artículo 259, por considerarlos graves, y exceptúa el delito de cohecho cuando queda integrado por la exigencia del funcionario.

Excluye también el delito de aborto cuando se causare por medio de la violencia, sin consentimiento o por facultativo que abusa de su arte, y el matrimonio ilegal a que se refieren los artículos 490 y 491 del Código Penal.

Se manifiesta a favor de la amnistía de todas las faltas y delitos del Libro III del Código y la Orden Militar 213 de 1900, así como de todas las infracciones de las Ordenanzas Sanitarias; y propone que se aplique también la amnistía a los condenados por sentencia firme dictada por un sólo voto de mayoría en el tribunal sentenciador y sean absolutorios el o los votos particulares formulados por los magistrados que quedaron en minoría.

Es decir, que mantiene la clásica doctrina de que se precisan tres votos absolutorios cuando el tribunal sea de siete miembros, dos cuando sea de cinco y uno cuando sea de tres, y se manifiesta de lleno contra el criterio de que se aplique en todos los casos cuando haya un sólo voto absolutorio, como se había venido sosteniendo últimamente.

## SUGIEREN A LA DIRECCION DE SANIDAD FIJAR LIMITES A LA GESTION DE LOS INSPECTORES

De este modo, dice el Jefe del Negociado de Desinfección, no surgirán los problemas que a diario se presentan en la ciudad. Necesidad de que otros Jefes informen en su caso

### LA DELIMITACION TENDRA CARACTER PROVISIONAL, EN TANTO SE LLEGA A LA CONFECCION DE UN REGLAMENTO

El doctor Antonio Gálvez Gómez, Jefe del Negociado de Desinfección de la Secretaría de Sanidad, atendiendo a la necesidad de reglamentar las funciones de los distintos cuerpos de Inspectores de la Jefatura local de Sanidad de la Habana, a fin de evitar las confusiones en la tramitación de órdenes por infracciones sanitarias, ha propuesto al Director de Sanidad, doctor José Miguel Peña, las reglas tendientes a evitarlo, que delimitan claramente las funciones de los inspectores y capataces de los servicios a su cargo.

Al mismo tiempo sugiere el doctor Gálvez Gómez la conveniencia de que por los demás servicios—el de Bromatología, el de Inspección de Casas y Establecimientos, el de Veterinaria Local y el de Ingeniería Local—se lleve a cabo asimismo un estudio similar, proyectados todos hacia un reglamento que, en su día, deberá dictar el Secretario del ramo, para la buena marcha administrativa.

Las Reglas propuestas por el Jefe de Desinfección para el funcionamiento del Negociado son las siguientes:

Primra: Los inspectores de los servicios de solares yermos, jardines y huertas y desratización, así como los capataces del servicio de petrolización, están obligados a denunciar por escrito a su jefe inmediato, para la tramitación administrativa correspondiente, todas aquellas infracciones sanitarias que observen en las zonas de la ciudad, cuya inspección le haya sido confiada y que, por su índole, estén estrechamente vinculadas a sus respectivos servicios.

Segunda: Las denuncias de infracciones sanitarias a que se contrae la Regla precedente serán hechas con arreglo a las limitaciones siguientes:

A) Los inspectores del servicio de solares yermos, jardines y huertas denunciarán las infracciones de los artículos 306 y 316 de las Ordenanzas Sanitarias y del Decreto-Ley 1843 de 7 de julio de 1936.

B) Los inspectores del servicio de desratización denunciarán las infracciones de los artículos 91, 191 y del apartado G-H, incisos A, B, C, E, G, H e I del artículo 46 de las Ordenanzas Sanitarias y del Decreto número 1018 que amplía este último artículo.

C) Los capataces del servicio de petrolización denunciarán las infracciones de los artículos 76 incisos G, H y J; 90, 91, 93, 150—primer párrafo—y 318 de las Ordenanzas Sanitarias; las infracciones del inciso I, adicionado por Decreto número 3133 de 10 de septiembre de 1937, al artículo 259 de las Ordenanzas Sanitarias y las infracciones del Decreto 690 de 18 de mayo de 1926.

## PARECEN AGOTADOS LOS ROJOS EN EXTREMADURA

BURGOS, agosto 29. (Havas).—El fin de los ataques de las tropas rojas en el frente de Extremadura parece demostrar la gravedad del castigo infligido al enemigo en esa extensa zona.

En el sector del Ebro los bombardeos por la aviación y la artillería facilitaron el progreso de las tropas nacionales, que hicieron 250 prisioneros y recogieron otros tantos cadáveres en el terreno en que se desarrollaron los combates del día.

## CITA EDUCACION PARA EL DIA PRIMERO A SUPERINTENDENTES Y DIRECTORES DE INSTITUTOS

Es para resolver sobre los certificados del octavo grado. Recibió el Dr. F. Concheso nutrida comisión de estudiantes. El Secretario lucha en pro del presupuesto universitario

### DESEA QUE SE SUSPENDA TODA PROTESTA SOBRE LOS CERTIFICADOS HASTA QUE TERMINE DE ESTUDIARLOS

El próximo jueves, después de una reunión con los directores de los institutos de Segunda Enseñanza y los superintendentes provinciales de escuelas, el doctor Aurelio Fernández Concheso, secretario de Educación Pública, resolverá en definitiva lo que proceda en relación con los certificados del octavo grado de las escuelas Primarias Superiores.

Con motivo de haberse dejado sin efecto la validez de dichos certificados, a los efectos de ingresar en los institutos un grupo nutrido de estudiantes de las escuelas Primarias Superiores se disponía a celebrar ayer tarde una asamblea de protesta en Diez de Octubre 218, en la Víbora.

Enterado de ello el doctor Fernández Concheso, envió a dicho lugar al doctor R. Velázquez, jefe de despacho del departamento, en su representación, a fin de invitar a una nutrida comisión de los estudiantes allí reunidos para que fuera a entrevistarse con él a la Secretaría.

Dichos estudiantes accedieron inmediatamente a la gentil invitación, y el doctor Fernández Concheso les atendió cortésmente, solicitando de ellos que paralizaran toda acción de protesta hasta el próximo jueves, en que, como dejamos más arriba apuntado, se propone resolver la cuestión en definitiva.

Tanto los directores de los institutos de Segunda Enseñanza como los superintendentes provinciales fueron citados ayer, por telégrafo, para la reunión a que hemos aludido, en la que se discutirá, en todos sus aspectos, el mencionado asunto.

Los directores de los institutos de Segunda Enseñanza fueron los que recabaron del secretario de Educación la invalidación de los certificados del octavo grado para ingresar, sin necesidad de exámenes, en dichos planteles, y los superintendentes de escuelas son los jefes máximos de la instrucción primaria en las distintas provincias.

Una comisión, integrada por el rector de la Universidad, p. s. r., doctor Rodríguez Lendián; el decano de la facultad de Medicina, doctor Abailí, y el director del Instituto de Matanzas, doctor González Darna, visitaron también ayer al secretario de Educación, doctor Fernández Concheso, para solicitar del mismo que ratificase la anulación de los certificados aludidos.

Los estudiantes de las escuelas Primarias Superiores han convocado una nueva asamblea para el sábado próximo, en la cual los comisionados informarán de la resolución que adopte el secretario de Educación.

**Se abre la matrícula en las escuelas públicas**

El día primero de septiembre será abierto el período de matrícula en todas las escuelas públicas de la nación y se cerrará el día 9.

De nueve a doce del día se podrán realizar las inscripciones en los propios planteles.

A los estudiantes se les entregará una tarjeta de identificación, con indicación de la escuela, horas de clases, etc., y el jefe de la Policía Nacional cursará órdenes a todas las estaciones para que no se permita a los niños permanecer en las calles en horas de clases, de acuerdo con lo dispuesto en las leyes y reglamentos de Instrucción Primaria.

**Luchará por que no se reduzca el presupuesto de la Universidad**

El secretario de Educación, doctor Aurelio Fernández Concheso, según las manifestaciones que hiciera ayer tarde, se propone luchar para que no sea reducida en lo más mínimo la cantidad que tiene consignada la Universidad de la Habana.

Ha quedado, pues, desvirtuada la falsa versión de que se proponía reducirla en 150 mil pesos.

**EL SOBRANTE de la cosecha cafetalera de Cuba, será adquirido por Italia, de acuerdo con lsa estipulaciones del Tratado firmado ayer.—** **(VEASE la página TRES)**

M.E.C.D. 2016

# CONVOCADOS LOS REPRESENTANTES PARA EL VIERNES CON OBJETO DE ELEGIR AL PDTE. DE LA CAMARA

## POLITICA y POLITICOS

**LA RESPONSABILIZACION**

No creemos que se haya ofrecido, en nuestra Política, ninguna ocasión que se parezca a la actual.

Hemos tenido épocas turbias, estados de confusión, situaciones brumosas, posiciones inestables; pero este estado de desorientación, tan absoluta, jamás lo hemos padecido.

Los últimos acontecimientos nos han aturdido a todos, por inesperados. Los problemas de todo linaje en los cuerpos colegisladores, que de los recintos amillarados de los congresos pasaron a los partidos, y de allí al arroyo, han coincidido con la determinación brusca del Gobierno, de poner mano firme en la Administración para solucionar un problema que parece nuevo, pero que viene gestándose desde 1920. Porque no tenemos un fenómeno de crisis económico inesperado, que nos amenazara por sorpresa, sino que venimos sorteando, eludiendo o, más bien, ocultando que existe desde aquella malaventura de la Ley de Moratoria que acabó con lo mejor de nuestros recursos económicos, que era nuestro crédito.

Nuestra crisis arranca de 1920 y no hemos hecho nada por solucionarla, sino que le hemos puesto parches con financiamientos, con empréstitos y con acuñaciones de moneda; todas soluciones de alivio inmediato y de agravación mediata, menos esa gran obra de la carretera central que, dígase lo que quiera, ha pagado ya con riqueza alumbrada lo que costó y lo que en, con, o por ella se malgastó.

Y cuando el mal llega a su climax y el Gobierno toma una drástica medida, los políticos se sorprenden y hablan de «no responsabilizarse con el Gobierno» cuando, lo que se ha visto claro, es que el Gobierno no quiere responsabilizarse con los políticos, por lo menos con los de escasa visión y sobrado egoísmo.

Para nosotros la actitud del Gobierno es clara y los políticos de altura mental debieran entenderlo diáfanamente. El Gobierno, responsable de la Administración Pública, y con ésta en precario, necesita desentenderse de obligaciones políticas que le impongan un mecanismo administrativo ineficaz. Ante la crisis, se pone de manifiesto que los servidores del Estado deben constituir un engranaje técnico, eficaz y probo. Y no se puede comprometer el Estado, lo eterno, por satisfacer las demandas políticas, que siempre constituyen lo transitorio. Porque la Política, ningún partido, no puede garantizar que dispone de técnicos para los mandos. Por eso hace falta la carrera Administrativa.

Así, creemos que el Gobierno, responsable del Estado, al prescindir de las organizaciones políticas (siempre obligadas a sus agentes) apuntala el crédito político también: porque si lo que ahora es crisis administrativa se convirtiera en positiva crisis económica, agravara el malestar social y pasáramos por trances de angustia como los ya sufridos, no creemos que en la conciencia pública habrían de quedar bien parados los partidos ni los políticos más responsables por más visibles.

A la Política, en gran conjunto, importa enormemente el triunfo del Gobierno en la reconstrucción administrativa, porque será su triunfo y una prueba de aptitud que el pueblo necesita de sus dirigentes. Y, ante situación tan delicada, creemos que los partidos llamados «gubernamentales», no tienen otro camino de acierto que el de comprender claro y pronto, y llegar hasta los altos dirigentes de la nación a ofrecer sus voluntades y esfuerzos, compactos y decididos.

En principio, la Cámara y el Senado han sentido ese impulso y han pasado por Palacio brindándose los primeros a cualquier sacrificio material que fuere preciso, pero tales problemas ( y más en estos momentos) no se solucionan sólo con esfuerzos materiales: hacen falta los morales y los intelectuales. Lo moral vale más que lo material; y lo intelectual es imprescindible en los negocios del Estado y, en general, en toda función humana, pues Civilización y Progreso son dos consecuencias de espíritu e intelecto.

Para nosotros, sería un enorme error de los partidos aun gubernamentales, desligarse de responsabilidades en la hora de la sana rectificación, y quedarse con las que les alcanzan de los pasados errores. Político será comprender, aceptar y ayudar el plan del Gobierno para la ordenación administrativa del Estado, que traerá inmediatamente la tranquilidad al pueblo y, con ella, la confianza que nuestra Economía exige.

La desorientación política no hace ver claro a los profesionales militantes, acaso por la sorpresa, pero nosotros nos aventuramos a asegurarles que su falta de plan, en vísperas de la Constituyente, no tiene mejor sustituto actual, hasta que se definan y orienten, que la suma decidida, incondicional, hasta alegre, a esa actitud, acaso brusca, pero acaso necesaria, del Gobierno que tiene la responsabilidad del Estado y no quiere liquidar ante la Asamblea Constituyente con un déficit en la Hacienda Pública, con un malestar de angustia en la sociedad y con un fracaso en la Política.

Y este panorama tampoco sería muy alegre y propicio en la comparecencia de los partidos en las elecciones para la Asamblea.

Joaquín ARISTIGUETA.

## MOVIMIENTO POLITICO

**EL ONOMASTICO DE PELAYO CUERVO**

Esta noche, a las ocho, se reunirán en la Manzana de Gómez, y en las oficinas del Partido Demócrata Republicano, los presidentes y secretarios de la municipalidad habanera, correligionarios y amigos del doctor Pelayo Cuervo, del Directorio del PDR, para ofrecerle una demostración de simpatía con motivo de su onomástico.

De las oficinas del partido partirán al domicilio del homenajeado.

**MANIOBRA POLITICA EN CIENFUEGOS**

Ha causado expectación en la provincia villareña el acuerdo de la mayoría de los consejales del municipio de Cienfuegos, por el cual se destituye como Presidente de aquel consistorio al doctor Mateo de Cárdenas Rojas—al que los elementos adversos al Alcalde Aguilar estimaban con probabilidades para sustituirlo. Con tal objeto se venía realizando fuerte campaña de oposición política al referido Alcalde, doctor Armando Aguilar.

Con motivo de este cambio en la presidencia del ayuntamiento, está actuando el vice presidente Filomeno Valdés, de filiación liberal, a quien se estima amigo del Alcalde.

**RAMON BLANCO JIMENEZ**

Celebra mañana su fiesta onomástica Ramón Blanco Jiménez. periodista y político en activo y buen amigo que disfruta de generales simpatías.

Ramón Blanco Jiménez es secretario particular del Secretario de la Presidencia.

Con motivo de su santo recibirá muchas felicitaciones el afable camarada.

Con ellas vaya la nuestra por anticipado.

---

Mañana es el onomástico del doctor Ramón Grau San Martín, y con tal motivo se anuncian diversos actos de celebración entre los integrantes del Partido Revolucionario Cubano.

---

El Comité Ejecutivo Nacional del Partido Unión Revolucionaria clausurará públicamente el día cuatro del próximo septiembre, en el teatro Nacional, su Asamblea Plenaria. Esta tendrá sus sesiones primeras en el local de UR, Industria número 542, altos, los días 2 y 3.

---

Nos comunica desde Camagñey el corresponsal Hernández, vicepresidente, y Oscar Varona y Evelio Martínez secretario, al reunirse la Cámara municipal con quorum.

Se planteó la cuestión de confianza al Presidente del Ayuntamiento señor Pedro Roldán, que según las impresiones recogidas, se verá precisado a renunciar ese cargo.

En la junta del Consistorio camagüeyano se trató de la nivelación del presupuesto, por lo que se estima que ahora podrá funcionar el Hospital de Emergencias, cosa que mantenía preocupados a los vecinos de Camagüey.

---

El doctor Rafael Octavio Pedraza, presidente del Senado p. s. r., es hombre ecuánime, reflexivo, temperante y optimista. Juzgando las cuestiones de actualidad, estima que hay necesidad de realizar un prudente estudio de los gastos no precisos, ajustar la maquinaria hacendística, ayudar con eficacia a ese fin al Secretario del Ramo.

Tomando prudentes medidas—a juicio del senador Pedraza—no habrá necesidad de rebajar los sueldos a los empleados públicos, medida peligrosa para la economía del país.

**ACTO NACIONALISTA EN CRUCES**

En el pueblo de Cruces tuvo efecto el día 25 una animada reunión para proclamar candidato de los nacionalistas para gobernador al actual representante Joaquín Pedraza.

Los integrantes de la mayoría del Comité municipal del PUN se congregaron bajo la presidencia del señor José A. García y en las secretarías los señores Vicente F. Mass y Clemente Montero.

Suscribieron el acta que se levantó registrando el acuerdo de adhesión al candidato Joaquín Pedraza, los señores concejales del partido Laurentina Moya Bernal, Rolando Ferrer Capote, Waldo Fundora y Cruz, Clemente Montero González, Laureano Pina Sanabria, Carlos Hernández Pérez, Juan María Ginoria, Andrés Ramírez, José Ortega Ripoll, José Ramón Herrera, Juan Herrera, Inocencio Jarmillo, Juan Zamora Bruent, Elio Alanso, Eligio Rodríguez, Pedro López, José Ríos, Fernando Dávila González, José Ramón Méndez Rojas. José Antonio García García, Vicente P. Mass Pérez, Clemente Montoro González, Manuel Díaz Jiménez, Timoteo Rivero Tejeda e Ignacio Pérez Aguila.

---

—Hoy embarca para el extranjero, en breve viaje de descanso, el senador habanero José Ambrosio Casabuena.

---

—En la mañana de hoy llegará a esta capital el representante por las Villas, doctor Miguel Suárez Fernández, después de un viaje de placer en el extranjero.

---

**Celebrada la vista del recurso de queja del doctor Virgilio Arango**

Tuvo efecto en la mañana de ayer en la Sala de Vacaciones del Tribunal Supremo, la vista del recurso de queja establecido por el doctor Virgilio Arango, candidato a Representante por el Partido Unionista Cubano en las pasadas elecciones, contra la resolución de la Sala de Vacaciones de la Audiencia que denegó la apelación por él establecida, en vía de casación, contra la sentencia dictada por la misma en la demanda del señor José Manuel Castillo contra varios colegios de la Habana.

**NO CELEBRO SESION LA CAMARA DE REPRESENTANTES**

La Cámara de Representantes no celebró ninguna de las dos sesiones anunciadas.

A la ordinaria de las tres faltó el quorum, respondiendo sólo 43 congresistas.

A la extraordinaria de las seis contestaron 66.

Dato curioso y digno de ser anotado: los cenedistas que habían venido absteniéndose de concurrir a las asambleas, ocuparon sus curules ayer.

**HA MUERTO EL DOCTOR JUAN TRANQUILINO LATAPIER**

Casi repentinamente, dejó de existir ayer en su residencia de Concordia entre Oquendo y Soledad, el doctor Juan Tranqulino Latapier, antiguo letrado de actividades políticas bien conocidas y uno de los cuatro supervivientes del Grito de Ibarra, y el cual, siendo muy joven aún sirvió a don Juan Gualberto Gómez de correo para comunicarse con el General Guillermo Moncada al objeto de lograr la aquiescencia de éste para fijar la fecha del levantamiento en la guerra de 1895, que comenzó en la finca «La Ignacia» en la mañana del 24 de febrero de ese año.

El doctor Latapier, que se incorporó al grupo de aquellos valientes con don Juan, cayó prisionero con éste en la finca Carmen de Hernández, y salvó su vida gracias a la oportuna intervención del caballeroso doctor Oscar Hernández Huguet, abuelo de la esposa del Director del DIARIO DE LA MARINA, señora Silvia Hernández de Rivero.

El doctor Latapier desempeñó importantes cargos públicos, perteneció al Servicio Exterior en París y ostentaba el grado de teniente; al fallecer ostentaba la representación del Partido Nacionalista en el Tribunal Superior Electoral.

El sepelio será en la mañana de hoy y al cadáver se rendirán los honores correspondientes a dicho grado de teniente.

Descanse en paz el ilustre cubano y reciban sus familiares, entre los cuales está el doctor Miguel Angel Céspedes, Secretario de Justicia, y su esposa, la expresión de nuestra profunda pena.

# PROPUESTA UNA LEGISLACION DE AMNISTIA PARA LOS DELITOS DE CARACTER COMICIAL

## "UNION NACIONALISTA" ACABA DE SUGERIR UNA FORMULA PARA LLEGAR PRONTO A UN ACUERDO

Como todos los candidatos mantienen sus aspiraciones, pide que los Comités parlamentarios dejen en libertad de acción a sus miembros para designar al Presidente

Los señores representantes han sido convocados, otra vez, con objeto de celebrar elecciones para designar el nuevo Presidente de la Cámara, plaza que viene desempeñando por sustitución reglamentaria el señor Marcelino Garriga.

La citación ha sido hecha para el viernes de la semana actual.

En torno a la provisión de tan elevado cargo ha sido planteada durante las últimas veinticuatro horas un importante problema.

El comité parlamentario del partido «Unión Nacionalista» en dicho Cuerpo legislador, deseando ansiosamente la solución armónica de una cuestión que apasiona a los señores representantes ha propuesto una fórmula que evidencia su empeño de que la Cámara reanude sus funciones legislativas, en suspenso a causa de la actitud de un buen número de congresistas que subordinan la legislación al asunto de la Presidencia.

El comité parlamentario del partido «Unión Nacionalista», lleva un candidato—al doctor Marino López Blanco—a la citada posición, pero aspira a una plena conciliación de intereses del Block Mayoritario en interés de la vida legislativa del Congreso cuyo ritmo estima necesario comenzar cuanto antes.

**EL ACUERDO**

Invitar a los comités parlamentarios restantes que integran la mayoría, a que conjuntamente con el «PUN», y previa la renuncia de los candidatos respectivos, decreten la libertad de acción de sus componentes para la libre elección entre todos ellos de un miembro de la mayoría a la Presidencia de la Cámara.

Los comités parlamentarios liberal y cenedista deben contestar a estas sugerencia antes del viernes.

**CONSIDERACIONES**

Antes de llegar a la expresada resolución—adoptada por unanimidad el Comité adoptó las siguientes consideraciones.

«El comité parlamentario del «PUN», al reclamar la Presidencia de la Cámara para uno de sus integrantes vela por un principio de dignidad política, según el cual todos los grupos parlamentarios del block de la mayoría son iguales y tienen los mismos derechos.

El comité parlamentario del «PUN», también reconoce las superior conveniencia de mantener la unidad del referido block, y, por ello, a fin de conciliar el principio de igualdad primeramente proclamado con este último beneficio al desarrollo de los planes del Gobierno, propuso fórmulas que no fueron aceptadas, pero que sin duda armonizaban los intereses diversos, resultaban equitativas y ponían término, de una vez, a la disputa por la Presidencia de la Cámara.

El comité parlamentario del PUN, contempló la conveniencia de decidir el conflicto con el aporte de sus sufragios a cualquiera de los candidatos propuestos por el «CND» o el «PL», llegando a la conclusión que por ese medio se obtendría la mayoría necesaria para lograr la elección del Presidente de la Cámara, pero que no se evitaba el quebranto del block de la mayoría.

Conveniencias de índole distinta aconsejan la pronta solución de un problema que, al cabo, se observa, que obstaculiza la marcha normal de las labores legislativas de la Cámara de Representantes, e comité parlamentario del «PUN» en prueba de su amor al Cuerpo Colegislador del que forma parte, de respeto al derecho alegado por los otros grupos de coalición, que siempre ha estado presto a reconocer, y del plano de elevación y desinterés en que coloca su aspiración a la Presidencia de la Cámara».

Se tienen entendido que si los comités lbieral y cenedista no contestan al «PUN» antes del viernes, concurrirán todos al hemiciclo con los mismos candidatos propuestos actualmente.

Son éstos:

Por el «CND», Antonio Bravo Acosta.

Por el «Liberal»: Marcelino Garriga.

Por «Unión Nacionalista»: Marino López Blanco.

## Asegura Rubén de León que el doctor Grau San Martín vendrá muy pronto a Cuba a luchar en el seno del P. R. C.

Con firmeza responde al interrogatorio del DIARIO. «Este Partido no puede admitir doctrinas extrañas que estén en pugna con su ideología de cubanidad sobre todas las cosas»

La figura de Rubén de León como revolucionario y como político es bien conocida. Su destacada actividad en la organización del Partido Revolucionario Cubano, habilitado para una nueva vida política electoral, no puede ser ignorada por nadie que haya seguido con interés el proceso post revolucionario de Cuba. Su gran capacidad de trabajo lo mantiene en estrecho contacto con las figuras de su partido en todos los términos de la República. Quizás ningún hombre mejor que él podría informar al repórter sobre la posición del Autenticismo en este momento de la vida nacional. Por estas razones su regreso de Miami, a donde fuera a entrevistar en días pasados al Jefe de su partido, tiene para el periodista gran interés.

Aguardamos su salida del avión, para abordarle inmediatamente, lápiz en ristre, a fin de captar sus impresiones. El lider auténtico nos acoge con su característica amabilidad y se dispone a contestar nuestras preguntas, esquivando los saludos de los numerosos amigos que han ido a esperarlo.

**—Tiene usted alguna noticia concreta que dar a la publicidad sobre el regreso del doctor Grau?**

—El regreso del doctor Grau no se hará esperar; la necesidad de que se produzca una saludable y esperada aproximación entre el jefe del partido y los hombres que han echado sobre sus hombros la dura responsabilidad de formar los cuadros auténticos con vista al próximo proceso electoral, así exige. Sin que hasta el momento se haya determinado el día de su regreso, es lo cierto que este tendrá lugar en fecha tan cercana que nos autoriza a iniciar los trabajos preparatorios del recibimiento, que sin género de dudas será realmente extraordinario. En este sentido, presentaré al Ejecutivo Nacional una moción por la que se designan comisiones que se responsabilizarán con los trabajos propios del acto que ha de constituir un homenaje del pueblo de Cuba al ex Presidente.

**—¿Qué opina el doctor Grau con respecto al reciente cambio ministerial?**

—Sobre este particular el doctor Grau se ha manifestado ya al través de las declaraciones dadas a la publicidad por el Comité Ejecutivo Nacional del Partido. Ciertamente no puede hablarse con fundamento de responsabilización política por parte del PRC (Auténtico) con el actual gabinete cuando es innegable que ningún miembro responsable de nuestra organización figura en el mismo. Todas nuestras actividades políticas están orientadas hacia la realización de la Asamblea Constituyente, que ha representado siempre nuestro principal objetivo.

**—¿Cabe esperar una fusión de los partidos y grupos revolucionarios en un bloque superior que no sea el propio PRC?**

—El Partido Revolucionario Cubano cuenta con la gran mayoría del país. Esta afirmación se verá comprobada prontamente por los hechos. La conveniencia de incorporar a nuestras filas a hombres que por su ejecutoria revolucionaria e indiscutible prestigio, representarían un valioso aporte al autenticismo, no justifica, sin embargo, el vuelco de nuestras fuerzas en una nueva unidad política. Tal decisión nuestra no encontraría explicación en gran parte del pueblo que tiene puesta en el programa del PRC y en su actual estructura sus legítimas esperanzas de mejoramiento.

**—¿Es posible admitir que ingresen en el PRC elementos y grupos que sustenten doctrinas radicales de filiación internacional?**

Los fundamentos ideológicos del Partido Revolucionario Cubano son claros y precisos. Nadie que ingrese en nuestras filas puede desconocerlos o traicionarlos; arrancados a la realidad nacional, tienen ante todo y sobre todo un sello inconfundible de cubanidad. De ahí, nuestra raigambre en el pueblo, de ahí nuestras posibilidades de éxito.

Con moldes de importación y exotismos políticos propio de una cultura libresca puede interesarse a un puñado de intelectuales, tal vez emocionar momentáneamente a una multitud desorientada; pero no puede, jamás, hacerse en nuestro suelo una obra perdurable.

Nuestro decidido propósito de estructurar una Cuba mejor no está reñido, no podría estarlo, sin q. perdiésemos toda posibilidad creativa con nuestra condición de ciudadanos conscientes de una República que mantiene el más fervoroso culto democrático.

Las tres respuestas que obtuvimos del señor Rubén de León, se nos antojan las de mayor interés dentro del plano de la actualidad política.

## Un "club político" encubría una casa de juego prohibido

La Policía copó ese lugar y arrestó a varias personas. Otras lograron huir a tiempo

El Comandante Serra, Inspector del Primer Distrito, con fuerzas a su mando, se personó anoche en el Club «Amigos del doctor Zenón Zamora», situado en Industria 464, entre San José y Barcelona con noticias que en el mismo se jugaba al prohibido. Se procedió al arresto de varios individuos, no así de otros muchos más y de dos damas que lograron desaparecer por las casas colindantes.

En una de las jaulas de la policía, los detenidos fueron trasladados a la Tercera Estación, donde dijeron nombrarse Hilario Estrada Suárez, con serje y vecino del mencionado club; Manuel López López, vecino de Someruelos 2; Antonio Estrada González, con domicilio en San Miguel 193; Evelio Rojas y Ruiz, domiciliado en la calle de Amistad, en Güines; Domingo Alvarez Cabrera, de Amistad 83; Pedro Luis Arocha Díaz, residente en 17 número 1418, en el Vedado; José González Morera, de Luyanó número 9 y Gregorio González residente en el expresado club.

El comandante Serra y el capitán Lavista, al mando de dicha estación al llegar al club sorprendieron a numerosas personas jugando al prohibido alrededor de una mesa, logrando solamente arrestar a los individuos ya mencionados.

Sobre una mesa grande la policía ocupó la baraja de «pocker», fichas y ciento treinta y tres pesos, con centavos.

Una vez terminadas las actuaciones por el Teniente M. J. Hernández, los detenidos con todo lo ocupado, fueron esta madrugada puestos a disposición del Juez Correccional Nocturno de la Primera Sección.


¡¡ Alto !!
la salud manda

Impida Ud. la marcha a la enfermedad que lo agobia; combátala y vénzala - Ahora puede hacerlo.

La Ciencia moderna al ofrecerle

BISMÁGEN

pone en sus manos un recurso poderoso, el mismo que muchos miles de personas a las que parecía negada la dicha de la Salud, usaron con admirable y decisivo éxito desterrando de sí pertinaces dolencias del

ESTOMAGO,
afecciones concomitantes al
hígado y vesícula,
úlcera gástrica o duodenal, COLITIS - intestinos,
contra las cuales DE NADA VALIERON otros remedios.

¿ EN QUE FORMA SE MANIFIESTA SU ENFERMEDAD ?
Dolor de Estómago, Digestiones lentas o dolorosas, Empacho gástrico, Acidez, Eructos agrios, Espasmos, Cólicos, Dolor de vientre y espalda, Ardentía, Vómitos de líquido o de sangre, Gases, Dilatación, Mala respiración, Mal aliento, Pesantez, Fermentaciones intestinales, Diarrea o Estreñimento, Inapetencia Desnutrición ¿presenta el mal alguno de esos síntomas?

Reanímese. No se deje abatir por el recuerdo de pasados fracasos CON OTROS remedios; ahora sanará:
Ensaye con un frasco del notable patente
bendecirá la hora en que decidió tomarlo.


## ORIENTACION PROLETARIA

(SECCION OBRERA)

### MUTUALIDADES OBRERAS

Son las mutualidades obreras, «asociaciones de cooperación» constituídas por trabajadores expuestos a idénticos riesgos, que se proponen cubrirlos por un esfuerzo en común, a base del reparto equitativo de sus cargas. Su fin principal es el «Seguro, por la cooperación» de los propios interesados.

Estas sociedades, llamadas también de «socorros mutuos», actúan con propósitos fundamentalmente desinteresados. No es el lucro, como en la Sociedad de Seguros a prima fija lo que las guía. Las inspira exclusivamente un elevado ideal de protección recíproca de las personas expuestas a una misma adversidad.

Son indudablemente las Mutualidades una forma típica de previsión social, basada en el espíritu de cooperación y asociación, constituyendo una excelente escuela de solidaridad social.

Cubren en general las mutualidades obreras todos los riesgos del Seguro, señalándose entre los más destacados los de muerte, vejez, invalidez, paro y necesidades propias de la maternidad.

Porque la Mutualidad no es contraria al Seguro, sino precisamente una de sus modalidades características. Es el propio seguro, por la cooperación de los interesados, ya que los asegurados son los propios asegurados.

Es de citarse como tipo ejemplar de esta clase de sociedades obreras cooperativas la denominada «Cooperativa Popular» «La Flor de Mayo», fundada en Barcelona en el año 1890, actualmente con siete sucursales, y miles de cooperados, que funcionando como Cooperativa de Consumo, mantiene un régimen mutualista admirablemente organizado a través de una Sección de Invalidez y Mutualidad garantizando derechos a subsidios por orfandad y viudedad.

Sostiene esta Cooperativa ejemplar inmensos campos de descanso y convalecencia; para los trabajadores en su magnífica «Granja Sardañola», con chalets para los enfermos, grandes establecimientos de hospitalización, clínicas quirúrgicas, tiendas de comestibles, ropas, zapatos y hasta cafés y salones de billares y recreo.

Lástima que en nuestro país no se hayan orientado las actividades proletarias por la senda de la Cooperación social, desviándose en cambio hacia propósitos perturbadores, mediante la actuación tortuosa y perversa de falsos leaders agitadores que simulan defender al obrero, y no se ocupan de su mejoramiento moral y material.

Son de dos clases las ventajas de la Mutualidad: materiales y morales, porque si de un lado proporciona beneficios económicos a los asociados, de otro excita en el obrero el espíritu de previsión, ahorro y economía.

En Cuba no ha evolucionado progresivamente el fenómeno cooperativo, y todas las sociedades que funcionan con este nombre, no son tales cooperativas, de las que sólo tienen el nombre, muy mal utilizado por cierto.

Es necesario que el Gobierno legisle sobre esta forma de sociedad popular, indispensable para la mejor protección del trabajador. Hay en Cuba pocas personas especializadas en esta materia; pero algunos con gran experiencia, como el doctor Cristóbal Saavedra, y el señor Suárez Menéndez, ex empleado del Gobierno Provincial que ha realizado interesantes trabajos estadísticos sobre el asunto.

Próximamente al referirnos a las «Cooperativas Obreras de Consumo», ampliaremos los antecedentes históricos, sociales y económicos de esta clase de sociedades verdadera aurora de esperanza para las sufridas masas trabajadoras, propicio horizonte de Justicia Social para los humildes.

**REIVINDICACIONES PARA LOS DOMESTICOS**

Afirmando no existir razones para excluir al servicio doméstico del disfrute de los derechos sociales, adiciona la Secretaría del Trabajo el Decreto 2513, Artículo IV, sobre las ocho horas con disposiciones que obligan a los dueños de casa que empleen uno o más criados, cocineros, choferes, manejadoras etc., a concederle cuatro veces al mes 24 horas de «descanso continuo», dos domingos por lo menos; o facilitarles alimentación «sana y suficiente»; ofrecerles casa y comida durante los días de descanso; proporcionale lugar apropiado para descansar, y darle dos horas de descanso durante el día. Todo ello bajo pena de 50 a 500 pesos de multa por cada infracción. Va sin comentario.

**DENUNCIADA UNA FABRICA DE DULCES EN CONSERVA**

Por el activo Sindicato de la Galleta... y el Dulce se han producido reiteradamente denuncias contra la fábrica «La Especial», de Ena 7 Luyanó, a la que acaba de imponérsele una multa de $300 por transportar frutas elaboradas para hacer dulces en la fábrica, de los señores Valea y Cía., con infracción de las disposiciones saintarias.

**DENUNCIADA UNA TINTORERIA POR NO CUMPLIR EL DESCANSO RETRIBUIDO**

Por el Delegado oficial de la Unión de Obreros y Obreras de la Industria del Lavado y Planchado, señor Leonardo Marín, se ha circulado una denuncia formulada contra la tintorería «El País», de San Rafael 516, por infracción de la Ley 40 imputándosele a su propietario señor Fernández la negativa a pagar las vacaciones, así como otros derechos, al despedir arbitrariamente a sus obreros. La Secretaría del Trabajo, conoce de esos hechos.

**Maltratan a las obreras en la fábrica «La Americana»**

Otra denuncia análoga se ha producido contra el administrador de la fábrica de artículos de goma «La Americana», asegurándose que engaña a las empleadas obligándolas a realizar trabajos inadecuados y coaccionándolas para obtener un contrato colectivo a su conveniencia. Se cita la infracción del artículo 60 del decreto 798.

Debe investigarse esta denuncia a fin de poner en claro la verdad de los hechos, que, de confirmarse, merecen severa sanción.

**PROXIMAS ASAMBLEAS Y REUNIONES PROLETARIAS**

Para el día 31 del presente mes se encuentra señalada importante asamblea del Sindicato de Dulces, en Rayo 410 local del Sindicato de Panaderos, para elecciones generales; y los obreros y empleados separados de la Havana Electric, en San Miguel 216 (Torcedores) para tomar acuerdos sobre la campaña a desarrollar sobre la reposición de los desplazados.

**GRAVE CONFLICTO TEXTIL EN RANCHO BOYEROS**

La actitud inoportuna y violenta, según se nos comunica, asumida por la fábrica de medias de Rancho Boyeros, ha provocado un serio problema obrero en aquella localidad, por pretender dicha industria modificar el Convenio de Trabajo existente, habiéndose requerido la intervención de las autoridades competentes para conjurar el conflicto inminente.

La fábrica ha parado determinadas máquinas, según se dice, y los obreros amenazan a su vez con paralizar toda la fábrica si no se les atiende, y se resuelve el problema justicieramente. Investigaremos e informaremos.

**Reconocido un gremio portuario**

La Secretaría del Trabajo ha dispuesto inscribir y aprobar el reglamento del Gremio de Obreros Portuarios de la Compañía Almacenes de la Habana, radicado en Sol número 9.

**CONTESTANDO**

José Liauregui. Cuando no exista Convenio de Trabajo inscripto en la Secretaría, todo trabajador que realice sus labores en el campo, debe percibir un jornal de ochenta centavos, y de un peso dentro del perímetro de la ciudad.

Efectivamente, el patrón puede descontar por concepto de albergue y alimentación, cuando lo facilita hasta el 40 por ciento de los jornales o sueldos.

Juan Francisco. Usted no puede ser separado de su puesto sin la previa formación de expediente por motivo justificado. Y en este expediente deberá ser oído..

Usted no es un empleado de confianza de los que excepciona la ley.

**NOTA**

Toda consulta, solicitud de informe o correspondencia para ser tratada, considerada o contestada en esta Sección debe remitirse al señor Redactor de Orientación Proletaria. DIARIO DE LA MARINA.

## LA ACCION PENAL QUE NACE DE LOS MISMOS PRESCRIBIRA EXACTAMENTE A LOS 6 MESES

Lo dispuesto en esta ley se aplicará de oficio o a instancia de parte. Se pretende liquidar el proceso electoral con máxima rapidez y en todos sus aspectos

Como es sabido, se espera que el próximo venidero mes de septiembre quedará liquidado por la Sala de lo Contencioso-administrativo y Leyes especiales del Tribunal Supremo, el proceso electoral relacionado con la determinación de quienes, en su totalidad, han sido elegidos Representantes a la Cámara por la provincia de la Habana. Y se trata, asimismo de que sea liquidado el proceso electoral en todos sus aspectos; habida cuenta de que con la formación del Censo Electoral que ha de confeccionarse para las elecciones de delegados a una Convención Constituyente, empieza un nuevo proceso electoral. Por ello se intenta y se requiere que desaparezca todo cuanto se refiera o tenga relación con las elecciones del cinco de marzo último.

A tal objeto se ha presentado a la Cámara una proposición de ley, por la cual se concede amnistía por delitos electorales cometidos en infracción de los artículos del Código Electoral de Emergencia.

El preámbulo de la proposición de ley expone detalladamente el juicio del legislador sobre tan interesante materia.

He aquí la referida proposición de ley:

Artículo 1.—Se concede amnistía por los delitos electorales realizados por culpa y por las faltas de ese carácter a que se refiere el párrafo segundo del apartado 294 del art. XVIII del Código Electoral de Emergencia, siempre que unos y otras se hayan integrado con anterioridad al día 29 de agosto de 1938.

Artículo 2.—El apartado 292 del artículo XVIII del Código Electoral de Emergencia, quedará redactado en la forma siguiente:

«Apartado 292.—La Acción penal que nace de los delitos electorales es pública y prescribirá a los seis meses de cometido el delito, háyase o no incoado procedmiento para perseguirlo, o dictado sentencia condenatoria en éste.

El Tribunal competente declarará en el procedimiento incoado según el caso, extinguida la acción penal, o la pena que se hubiese impuesto por sentencia firme».

Artículo 3.—Lo dispuesto en las artículos 1o. y 2o. de esta Ley, se aplicará de oficio por el Tribunal que esté conociendo del asunto, o a instancia de parte, debiendo entenderse como tal, a toda persona con interés en el proceso, hállese a no persona do en el mismo, pudiendo hacerlo por su propio derecho o por medi de representación conferida a abogado o procurador en la forma autorizada para las causas criminales.

Artículo 4.—Contra la resolución que se dicte por el Tribunal, en relación con lo que se dicte en los artículos 1o. y 2o. de esta Ley, podrá establecerse recurso de casación para ante la Sala de lo Criminal del Tribunal Supremo, dentro del término de tres días hábiles a contar desde la fecha de las últimas notificaciones que del proveído se hubiese practicado sin que en ningún caso pueda apreciarse como motivo de la inadmisibilidad del recurso, defecto de forma.

Admitiendo el recurso, se elevarán a la Sala expresada los autos originales y ésta señalará la vista del recurso para dentro de los cinco días siguientes al de haber recibido aquellos y ésta se llevará a efecto en la fecha del señalamiento, con asistencia o no de las partes, sin que en ningún caso pueda suspenderse el acto.

La Sala de lo Criminal del Tribunal Supremo dictará resolución en el recurso dentro de los cinco días siguientes al en que se hubiere celebrado la vista.

Esta Ley empezará a regir desde su publicación en la Gaceta Oficial.

Salón de Sesiones de la Cámara de Representantes, a 29 de agosto de 1938.

**Dr. Carlos Odriozola y Leal.**

## Continúanhaciendo nombramientos del personal del Censo

Alquilado el mobiliario de las oficinas y el material necesario para las labores

El Tribunal Superior Electoral, constituído en Junta Nacional del Censo, en su sesión de ayer quedó enterado del telegrama que le dirigiera el Presidente de la Junta Municipal de Santa Clara, participando que ha trasladado sus oficinas para realizar en debida forma los trabajos del Censo Electoral, al local que ocupa la Escuela Pública número 11, situada en la calle de Eduardo Machado esquina a Villuendas, después de haber obtenido la correspondiente autorización.

El Director General del Censo Electoral exhibe una relación detallada del mobiliario, máquinas de escribir, máquinas de calcular, ventiladores y todos los demás enseres de oficina que ha alquilado con destino a las oficinas de la Dirección General, por el precio de seiscientos sesenta y cinco pesos cincuenta centavos mensuales, expresando que en su oportunidad dará cuenta con el contrato correspondiente. Y el Tribunal ACORDO quedar enterado.

El Director General del Censo Electoral da cuenta de que, previos los requisitos exigidos por la Ley del Censo Electoral ha designado para ocupar cargos en la Dirección General a las personas siguientes: oficiales: Paulino Castro Mauri y Carlos Rodríguez; Inspectores interiores: Fidencio Sánchez y doctor Juan Abango; Mecanógrafa: Laura García Lazo; Escribientes: Zoila de la Cruz, Alicia Sánchez Páez, Arturo Vázquez; Escribientes auxiliares: Elvira Lois Otero, Eulalia Martínez Elizondo; Lucía González Lago, Ana Sorondo, Noemí Pegudo, Dolores Faydegan, Irene Tormo Laguyún, Berta Piedra Ramo, Jorge Cano Diago, María Acevedo Candía, Justino Ramírez Chacón, Rafael Agustí, Jerónimo Rente, Gladys Fernández Gutiérrez, José Campos Bortonati, Fernando Cervantes Ramos, Matilde Garrido viuda de Portillo, Elena Alfonso, José Macaró, Graciella Blanco Fernández, Josefina Castro, Josefa Farrés Acosta, Juan Arista Solado, Carlos Mateo, Lilia Leal Hernández. Y SE ACORDO aprobar dichos nombramientos, debiendo entenderse que dicha aprobación se hace con efecto retroactivo, es decir, a partir de la fecha de la toma de posesión de los mismos.

A propuesta del Director General del Censo Electoral, se aprobó el decreto número seis, subsanando el error involuntario padecido en el número cuatro al designarse Presidente el tribunal de exámenes a que habrán de ser sometidos los aspirantes enumeradores instructores, al señor Juan Francisco Torres y Tomás, subdirector General del Censo Electoral. Asimismo se acordó publicar el referido decreto en la Gaceta Oficial.

Se hace constar que a la presente sesión concurrieron, a virtud de lo dispuesto al respecto por este Tribunal, los representantes permanentes de los sectores que a continuación se expresan: Reynaldo López Perdomo, Jorge Casuso y Díaz Albertini, Manuel Antonio Varona Loredo, Manuel Lozano Pino, Jorge Diago y Govín.

Se nos informó que el referido Tribunal Superior ha comenzado ya a estudiar el presupuesto general del Censo, el cual será dado a conocer en la sesión que celebre mañana, miércoles, pues hoy no hay sesión.

## PALACIO

**La amnistía**

Con el señor Presidente conferenciaron el senador Carlos Saladrigas y el representante Antonio Bravo Acosta.

La entrevista giró en torno a la confección del nuevo proyecto de amnistía de delitos comunes.

En la conferencia se adoptaron acuerdos armónicos respecto de dicha ley, que será discutida y aprobada por el Senado esta misma semana.

A propósito de la nueva amnistía los senadores Justo Luis del Pozo y Gonzalo del Cristo, que estuvieron en Palacio, mantienen su oposición a que en dicha medida sean comprendidos los delitos de cohecho.

**El Código Electoral**

Hablando con los repórters el señor Pozo manifestó que posiblemente esta misma semana será elevado al Senado, para su conocimiento y consideración el proyecto de Código Electoral para la Constituyente.

En su opinión ésta será soberana, pero sin extralimitarse de sus funciones.

**El Team Hípico de México**

El señor Presidente recibió ayer en audiencia especial a los miembros del Team Hípico de México que se encuentra en la Habana para participar en una competencia de polo.

Con el Jefe del Estado se encontraba el Secretario de la Presidencia doctor José Enrique Bringuier y los ayudantes presidenciales capitán Estévez Maymir y tenientes Flaquer y López Alfonso.

Los visitantes acudieron acompañados del Encargado de Negocios de México señor Reyes Spíndola.

**El Secretario de Hacienda**

Para tratar asuntos de su Departamento estuvo conferenciando con el señor Presidente el Secretario de Hacienda doctor Amadeo López Castro.

**El Secretario de Gobernación**

Se entrevistó con el Jefe del Estado el Secretario de Gobernación doctor Giménez Lanier.

**Congresistas**

Con el señor Presidente se entrevistaron los representantes Delfín Yebra, Tomás Galdós, Antonio Pruneda y Miguel Xiquez.

Este último hizo gestiones en favor del nombramiento de Jerónimo Boza Cossion para administrador de la Zona Fiscal de Camagüey.

**Audiencias**

El señor Presidente ha concedido para el día de hoy las siguientes audiencias.

Justo Luis del Pozo, Juan Mendieta y comité parlamentario liberal de la Cámara. Primitivo del Portal. José Enrique Sandoval, Bernardo Gómez Toro, Sotero Ruiz y José Hernández.

**El Instituto San Carlos**

Se informó en Palacio que ha sido designada la señorita Benilde Remond para el cargo de directora del Centro escolar San Carlos institución educacional cubana que funciona en Key West.

El día nueve de Septiembre—inicio del curso—tomará posesión de su cargo.

**El Presidente de la Cámara**

El señor Marcelino Garriga, Presidente de la Cámara de Representantes hizo ayer a los repórters las siguientes declaraciones:

Distinguidos compañeros se han acercado a mí, indicándome, que mis últimas declaraciones enjuiciando a la oposición, por el carácter general en que fueron hechas, pudieran prestarse a torcidas interpretaciones, comprendiendo en la misma a la Minoría Parlamentaria.

Como toda aclaración a este particular, quiero hacer constar que no soy hombre de insidias ni de equívocos, por lo que mis declaraciones van dirigidas rectamente a la «oposición de la calle» a esa oposición que pide puestos, suplica leyes, deambula por el Congreso en demanda de favores, y después pide su disolución e injuria a los congresistas.

Para mis compañeros de hemiciclo siempre tengo el más absoluto respeto y la más distinguida consideración, cuyas cortesías, no rompo ni siquiera en el debate; pero es más, de ninguna manera mis declaraciones pueden alcanzarles aun cuando esa fuera mi intención, porque su conducta está por encima de las acusaciones que sobre ella lanzo.

**CITADO EL COMITE REPUBLICANO**

Ha sido convocado el Comité Parlamentario de Acción Republicana para mañana, miércoles, a las tres de la tarde, en el salón de actos de la Minoría cameral.

La convocatoria señala la necesidad de un requerimiento al block mayoritario de la Cámara sobre la necesidad de que sus miembros resuelvan la crisis de la Mesa, dilatada su resolución no obstante la necesidad urgente de conjurarla para que la Cámara pueda trabajar y producir la legislación social, económica y política que demanda el país.

M.E.C.D. 2016

# EL SOBRANTE DE LA COSECHA CAFETALERA SERA ADQUIRIDO POR ITALIA DE ACUERDO CON EL TRATADO

## POR ESE CONVENIO FIRMADO YA, RESULTAN BENEFICIADOS OTROS PRODUCTOS CUBANOS

«No abrigo la menor duda»—declara el Canciller Remos—que el Tratado con Italia ha de contribuir al desarrollo de nuestro comercio exterior». Palabras del Ministro italo

A las once de la mañana de ayer, en el Salón de Actos de la Secretaría de Estado, fué firmado el protocolo adicional al Tratado de Amistad, Comercio y Navegación entre Italia y Cuba. Fué en el año 1903 que se firmó el Tratado inicial.

A merced de la negociación de referencia, Italia se compromete a comprar a Cuba una cantidad de café que, por el momento, alcanza casi a las tres cuartas partes del sobrante que tiene la producción nacional. Sobrante que está almacenado actualmente.

Las compras por parte de Italia consumirán—en años sucesivos—todo el sobrante de la cosecha cafetalera cubana. La desaparición de ese sobrante estabilizará el mercado nacional, proporcionando un precio remunerativo para cosecheros e industriales.

Por otra parte, existiendo la posibilidad de que las ventas de Italia a Cuba aumenten, serán mayores aún las compras de dicha nación, ya que el Tratado se hace con la base de 50% en exportaciones de ambas naciones.

**La firma del Tratado**

A las once de la mañana, como dejamos dicho, se efectuó la firma de dicho Protocolo adicional. Haciéndolo, en nombre de sus respectivos gobiernos, el Secretario de Estado de la República, doctor Juan J. Remos, y el Ministro de Italia en Cuba, Excmo. Sr. Giovanni Pérsico.

Se hallaban presentes, el Secretario de Comercio, señor Edgardo Buttari; el Subsecretario de Estado, doctor Miguel Angel Campa; el Ministro de Cuba en Roma, doctor Enrique Zayas; el señor Angel Solano, Director de Comercio—valioso funcionario que ha laborado intensamente en torno al Tratado—; el señor Ismael Clark, Director de Comercio de la Secretaría de dicho ramo; el doctor Nemesio Ledo, Director Político de la Cancillería; el comandante Luis Rodolfo Miranda, Introductor de Embajadores; el señor Alfredo Thaureaux, Presidente del Instituto Cubano de Estabilización del Café; doctor Alfredo O. Ceberio, Secretario de la Asociación de Industriales de Cuba y otras distinguidas personalidades.

Tanto el Canciller Remos como el Sr. Ministro de Italia, hicieron entrega a los periodistas, personalmente, de unas declaraciones que pasamos a ofrecer a nuestros lectores.

**Declaraciones del Canciller Remos**

«El Protocolo Adicional al vigente Tratado de Amistad, Navegación y Comercio entre Cuba e Italia, firmado entre los Plenipotenciarios de ambos países en la mañana de hoy, para sustituir el artículo III de dicho Tratado, no es más que una nueva fase de las buenas relaciones comerciales existentes entre ambos países, que tuvieron su origen a principios de la República cuando en 1903, firmamos nuestro Primer Tratado de Comercio con una nación no americana, que en las luchas por la Independencia tuvo el noble gesto de que su Congreso expresara su dolor al ocurrir la muerte de Antonio Maceo, y que al instaurarse la República en 1902, envió un buque de guerra expresamente al puerto de La Habana, para saludar, como homenaje de reconocimiento, la bandera de la nueva nación.

En aquel entonces, al concertarse un Convenio de Amistad, Navegación y Comercio, se sometieron las relaciones comerciales entre ambos países, a las reglas de ese género, imperantes en aquel tiempo, o sea, a la cláusula recíproca de la nación más favorecida. Todo lo que en materia comercial era usual concederse entre dos naciones, fué recíprocamente concedido entre los gobiernos de Cuba e Italia.

No obstante, con el transcurso de los años, el sistema de comercio internacional ha sufrido tan importantes cambios, que ha venido obligando a los gobiernos de los distintos países que mantienen entre sí intercambio de esa índole, a sustituir las antiguas normas que regulaban ese comercio, por otras más a tono con las realidades del momento.

Nuestro Gobierno dió su primer paso, cuando el 15 de marzo de 1935, modificó el artículo III de las Disposiciones de nuestro vigente Arancel de Aduanas, en el sentido de conceder la tarifa mínima del mismo, como excepción, a los artículos importados en la República, originarios del suelo o de la industria de aquellos países que, anualmente, adquiriesen directamente de Cuba y en artículos originarios de su suelo o industria, por un valor equivalente, al menos, a la mitad del valor de lo que nosotros a su vez importásemos de ellos.

Aun cuando hoy se están negociando varios Tratados y Acuerdos comerciales con otros países, sobre esta base, corresponde a Italia ser el primero que firma con Cuba un Acuerdo de Comercio donde se estipula que es condición necesaria para que los productos naturales o manufacturados procedentes de Italia, gocen en Cuba del tratamiento aduanal concedido a la nación más favorecida, que la importación de productos cubanos en Italia se mantenga en un nivel no inferior a la mitad del valor de las importaciones de productos italianos en Cuba.

Además de esta estipulación, en dicho Tratado ambas altas partes contratantes se conceden recíprocamente el tratamiento de la nación más favorecida.

Cuba obtiene, además, el inmediato pago de sus mercancías al disponerse la situación, sin demora, de las correspondientes divisas, así como que sus ventas mínimas anuales consistirán en determinados contingentes de productos cubanos.

Aparecen expresamente mencionados, contingentes de café, cacao, miel de caña, pieles y tabaco en rama y manufacturado, que para el primer año del Convenio se fijan en un valor total de seis millones de liras o su equivalente en dólares, y para los años sucesivos, en el cincuenta por ciento del valor de las importaciones anuales que Cuba efectúe de Italia correspondiéndole el mayor porcentaje a nuestro café, que indudablemente recibirá un positivo beneficio, ya que entiendo que nuestros productores encontrarán en el pueblo italiano un consumidor para su actual sobreproducción, por no dudar que le será fácil a nuestros exportadores seleccionar el café que más guste al tomador italiano.

El tabaco cubano se pone en un pie de absoluta igualdad con el tabaco de cualquier otro tercer país, garantizándosenos un pequeño contingente de compra anual, a la par que permitiéndosenos un depósito permanente de tabaco torcido, hasta un valor de quinientas mil liras, tabaco que podrá ser extraído directamente del depósito, indistintamente, por los estancos que procedan a su venta, en cuyo caso se abonarán los correspondientes derechos de aduana e impuestos interiores, o por las Misiones diplomáticas acreditadas en Italia, las que efectuarán dicha extracción libre de todo gravamen, cuando en su país de origen se proceda en igual forma co nlas representaciones dipiomáticas italianas

Cuba, a cambio de estas ventajas, y otras que aparecen estipuladas en el Convenio, concede a los productos italianos que se importen en ella el trato de la nación más favorecida, con la única excepción del trato preferencial y recíproco, que concede o pudiera conceder en el futuro, a los Estados Unidos de América.

No abrigo la menor duda que el Protocolo Adicional al vigente Tratado de Amistad, Navegación y Comercio entre Cuba e Italia, que se ha firmado en la mañana de hoy, ha de contribuir al desarrollo de nuestro comercio exterior, tal como ha sido planeado por el actual Gobierno, con positivos beneficios para nuestra economía en general, y para nuestros agricultores en particular, que adquieren para sus productos, especialmente el café, un nuevo mercado.

La Cancillería cubana ha puesto de relieve, en los Convenios firmados y en los que prepara, su propósito esencial de velar por los intereses industriales y comerciales de la nación, siguiendo para ello una política netamente cubana. De ahí que mantengamos negociaciones de esta índole con países enteramente opuestos en sus regímenes; pero con los cuales Cuba sostiene cordiales relaciones de amistad, que demuestran su alto espíritu de transigencia y el noble respeto que la civilización exige, aunque nuestra nación tenga un régimen bien definido y sea fiel a su integridad.

Yo espero que el Senado de la República, con cuya Comisión de Relaciones Exteriores debemos estar tan estrechamente vinculados (al extremo de que he de proponer al Honorable Señor Presidente de la República que solicite de aquel Cuerpo que se haga representar en el seno de nuestra Comisión de Tratados, integrada por varias Secretarías de Despacho) lo ratifique, una vez que lo estudie y pueda constatar sus bondades, para lo cual, debidamente autorizado por el Honorable Señor Presidente de la República, me he adelantado a enviar a la referida Comisión del Senado, una copia fiel de los términos del Tratado que acaba de firmarse.

Ojalá que esta política de comprensión, armonización y respeto, tan noblemente inspirada por el Honorable Señor Presidente de la República, dé a Cuba, en todos los órdenes (internacional e interiormente) los buenos frutos que es justo esperar de ella.»

**Declaraciones del señor Ministro de Italia**

«Ha sido firmado hoy el protocolo adicional al Tratado de Amistad, Comercio y Navegación italo-cubano.

Este Tratado tiene la fecha del 29 de diciembre de 1903 y es uno de los más antiguos Tratados concluídos por Cuba con países extranjeros. Su artículo primero dice: «Habrá perfecta paz y sincera amistad entre el Reino de Italia y la República Cubana. Las Altas Partes Contratantes harán todo máximo esfuerzo para que esta amistad y buena armonía se mantengan inalteradas entre las dos naciones...»

Este artículo no hizo más que concretar los sentimientos de simpatía con los que el pueblo italiano, sobre todo la intelectualidad universitaria, había seguido a los revolucionarios cubanos. En el «Comité Central Italiano por la Libertad de Cuba», figuraban eminentes nombres de nuestros profesores, escritores e ilustres periodistas; y varios italianos tomaron parte en la guerra de Independencia de Cuba.

El Tratado de 1903 nunca fué denunciado por el Gobierno cubano y lo que fué denunciado, fué el artículo tercero del Tratado, porque el Gobierno cubano quiso armonizarlo con su nueva política arancelaria.

De acuerdo con el protocolo, el 40 por ciento del contingente de las importaciones cubanas en Italia, será constituído por el café.

Mi país es un gran consumidor de café. En el 1937 se importaron en Italia 82 millones y 940,000 libras de café, por un valor de 200 millones de liras. Entre los principales países importadores en Italia, figuran el Brasil, las Indias Holandesas, El Salvador y Colombia.

Tengo la seguridad de que Cuba se añadirá a estos países, cuando sus productores de café estudien cuidadosamente el tipo que se ajuste al gusto del pueblo italiano.

Otros productos que Italia adquirirá, son el cacao, las mieles y, en proporciones más limitadas, el tabaco.

Con el protocolo italo-cubano, se aventaja sobre todo la pluricultura cubana y es plenamente tutelada la mano de obra local.

Estoy muy agradecido a las autoridades cubanas con las cuales pude desarrollar en breve tiempo las negociaciones, en una atmósfera de comprensión, cordialidad y buena voluntad recíprocas.

Al mismo tiempo quiero expresar, por medio de la prensa cubana, mi honda satisfacción por el alto significado que tiene el acto llevado a efecto hoy y mis votos porque se desarrollen, prósperamente, las relaciones comerciales entre Cuba e Italia».

# SITUADAS LAS ORDENES DE ADELANTO, COBRARAN HOY TODOS LOS EMPLEADOS DEL ESTADO


## Escolapios de Guanabacoa

COLEGIO de primer orden. Establecido en 1857. Comercio, Bachillerato, Primera Enseñanza y Preparatoria. Ricos museos. Magnífica oficina bancaria para práctica comercial. Profesorado de alta competencia. Dormitorios con cuarto separado para cada alumno. Excelente alimentación. Purísima agua potable de manantiales dentro del mismo colegio. Ambiente campestre. Sports. Gran piscina de natación. Pensión moderada. Se remite gratis interesante prospecto ilustrado. Pídase por correo al Padre Rector Escolapios de Guanabacoa, Habana; o al teléfono X0-1503.

Las horas para visitar el Colegio o inscribir alumnos, son de 9 a 11 a. m. y de 3 a 6 p. m.


## INAUGURADA EN MARACAY, VENEZUELA, UNA ESCUELA ORGANIZADA POR CUBANOS

Con éxito sin precedentes en aquella localidad, se ha inaugurado en domingo 14 de agosto, en Maracay, República de Venezuela, la Escuela Normal Rural a cargo de la Misión Educativa cubana que se encuentra en aquella nación y cuyos miembros pertenecen a una de las Misiones de la Educación Cívico-Rural que con tan feliz resultado desarrolla sus labores en nuestro país.

Las noticias que al respecto se han recibido en el Cuerpo de Cultura del Ejército Constitucional, son altamente halagadoras para esa Misión Cubana. A ese acto inaugural concurrieron el Presidente de la nación hermana, el Secretario de Educación de la misma, altos funcionarios escolares y las autoridades locales, así como los miembros del Congreso, los Secretarios del Despacho y una enorme cantidad de público. Los Jefes del Ejército Venezolano y de la Marina de Guerra estuvieron también presentes en el acto.

La Misión Cubana triunfó completamente al realizar con el más brillante resultado la obra a ella encomendada y, desde luego, recibieron felicitaciones de las más altas autoridades venezolanas incluyendo al jefe del Estado y sus Ministros.

Esta Misión que, como se sabe, ha llevado a cabo en Venezuela una labor enorme, llegará a Cuba próximamente. El día 26 embarcó hacia nuestra República.

## Se inicia un intercambio de proyectos entre la Universidad de La Habana y varias de la nación americana

El 19 de Septiembre comenzarán los exámenes de ingreso en las Escuelas de Ingenieros y Arquitectos y Educación. Del 6 al 24 de ese mes, los exámenes extras en Ingeniería

Acaba de iniciarse un intercambio de proyectos y trabajos prácticos entre la Universidad de la Habana y las universidades de Estados Unidos.

Durante quince días estarán expuestos en el atelier de proyectos arquitectónicos, en el cuarto piso de la Escuela de Ingeniería y Arquitectura del Alma Máter, los proyectos seleccionados por el «Beaux-Arts Institute of Design de New York». Dichos trabajos son los realizados durante el último curso académico por alumnos de distintas universidades norteñas.

El «Beaux-Arts Institute of Design» es el organismo central que orienta la enseñanza de la Arquitectura en las universidades norteamericanas y ha puesto en práctica un sistema de exposiciones altamente beneficioso.

Cuatro veces al año se recibirán en la Universidad de la Habana, según se ha convenido, exposiciones circulantes de esta naturaleza.

**Comienzan el día 19 los exámenes de ingreso en Educación e Ingeniería**

Los exámenes de ingreso en la Escuela de Educación de la Universidad de la Habana habrán de iniciarse el día 19 de Septiembre, a las siete y media de la mañana.

También el día 19 de septiembre comenzarán los exámenes de ingeniería y Arquitectura de la Universidad, recibiéndose las solicitudes de los aspirantes hasta el día 17 de septiembre.

**Los exámenes extraordinarios de Ingeniería y Filosofía**

Los exámenes extraordinarios de septiembre habrán de verificarse en la escuela de Ingeniería y Arquitectura en los días comprendidos entre el 6 y el 24 de dicho mes.

Habrá de reunirse la Facultad de Filosofía y Letras para señalar, por su parte, las fechas de los exámenes extraordinarios de septiembre.

Según la impresión obtenida ayer en el decanato los mismos se empezarán a celebrar alrededor del día 20.

**El próximo sábado celebrarán una asamblea los alumnos de Bacteriología**

Los alumnos del segundo año de la Escuela de Medicina, que cursan Basteriología, habrán de celebrar una asamblea el próximo sábado, día 3 de septiembre, a las diez de la mañana, en el Anfiteatro del hospital «Calixto García».

Considerarán el estado del conflicto y la línea de conducta a seguir.

**Termina el Juez investigador su informe**

El doctor José A. González Rubiera, juez investigador para dicho caso, ha de rendir un informe sobre el conflicto de Bacteriología.

Cinco días — según se nos informó ayer—restan sólo del plazo que se le hubo de dar para rendir el informe sobre el asunto.

Como se sabe, los alumnos de Bacteriología recusaron al profesor titular alegando que los había amenazado con suspenderlos a todos.

Se rumora que de nuevo la Facultad considerará el caso y se designará un tribunal especial.

**Los alumnos del primer curso de Derecho, sin promedio, se reúnen hoy**

Hoy habrán de reunirse los alumnos del primer curso de Derecho que no alcanzaron promedio en el segundo examen parcial y han de concurrir a los exámenes extraordinarios.

A las diez de la mañana será la reunión, según nos informa el delegado Vidaña.

## ALUMNOS DEL 8o. GRADO SE DIRIGEN A EDUCACION DEMANDANDO UNA MEDIDA

Un numerso grupo de alumnos y alumnas de la Escuela Primaria Superior de Camagüey, con derecho a certificado de octavo grado, se han dirigido al señor secretario de Educación en súplica de que ordene una investigación para comprobar el perjuicio que sufren y que puede llegar a ser irremediable, debido a ciertas deficiencias e incumplimiento de un Decreto Ley.

Debido a estar para cerrarse el plazo de inscripción en las Escuelas Normales, se quedarán fuera si no se dictamina en breve sobre su caso, nos dicen nuestros comunicantes.

## MAÑANA SE EFECTUARA EN EL ANFITEATRO UNA GRAN CONCENTRACION TEATRAL

El señor Francisco Alfonso Hernández, de la Federación de Agrupaciones de Espectáculos de Cuba nos participa que los componentes de la «Familia Teatral» efectuarán el próximo día 31 una Gran Concentración Teatral en el Anfiteatro Nacional, en la Avenida del Puerto, para plantearle al Gobierno sus demandas, las cuales no especifica.

En el acto tomarán parte varios oradores, entre otros el señor César Rodríguez Expósito, presidente de los Autores Teatrales de Cuba; el señor Guillermo de Mancha, de la Asociación Cubana de Artistas Teatrales; José M. Pérez, de la Federación de Trabajadores de la Provincia; José María Arrieti, de la Unión de Músicos Alonso Hernández, de la Agrupación de Agrupaciones de Espectáculos de de Cuba.

El programa será radiado por dos Estaciones

## LLEGA HOY LA SEGUNDA REMESA DE PLATA POR $500,000, Y EN ADELANTE SERAN DE $750,000

También vienen los certificados plata. Muchos recursos contra resoluciones de Aduana presentan a la Audiencia. Dos vapores con gasolina, que dejarán $600,000 al Fisco

Cursadas las órdenes de adelanto correspondientes al mes de agosto, hoy cobrarán los empleados del Estado los sueldos devengados en el corriente mes.

Por la Dirección General de Consultoría se envió a todos los Pagadores las órdenes correspondientes para cada Secretaria de despacho a fin de que en todas ellas se entreguen los cheques a los burócratas.

**Recursos contra aforos**

A la Secretaría de Hacienda se ha dado cuenta por la Audiencia de la Habana, de haber sido presentados quince recursos contencioso-administrativos contra resoluciones de la Dirección General de Aduanas, recaídas en protestas contra aforos de mercancías importadas y despachadas por la Aduana de este puerto.

Los recursos son los siguientes: 4316 de 21 de abril de 1938, en aforo de una importación de arroz del señor Carlos Arnoldson Co.; No. 1088 contra resolución 4316 de abril 21 de 1933, en aforo de arroz importado por la misma firma. No. 1106, en aforo de una importación de tejido de algodón, de la Cía. Azucarera San Cristóbal S. A. Nos. 1096; 1094; 1125; 1127 (dos recursos) 1129; 1131; 1119; 1121; 1123 y 1117 contra resoluciones Nos. 4130; 4128; 4150; 4152; 4155; 4148 4138; 4151; 4144 y 4139 todas de 10 de marzo de 1938, en importaciones de arroz efectuadas por la Cía. Primer Molino Arrocero de Cuba.

La número 1046 contra resolución 4269 de 30 de marzo de 1938, en importaciones de arroz efectuadas por la Cía. Primer Molino Arrocero de Cuba.

La número 1046 contra resolución 4269 de 30 de marzo de 1938, en aforo de una importación de tejido de algodón efectuado por Juan M. Zuazo y Ocejo.

Según el informe de la Audiencia, todos estos recursos han sido enviados a la Gaceta, recabando coadyuven con la administración cuantas personas tengan interés en el asunto, para resolverlos.

**Segundo cargamento de plata**

Hoy llegará la segunda remesa de plata acuñada ascendente a $500,000.

Las próximas remesas serán de $750,000. Se anuncia para el próximo día 5 de septiembre la llegada de la primera remesa de certificados plata, que se pondrán a la circulación para abovedar la plata que se recibe de esta acuñación.

**Pesando gasolina**

En la báscula que la Dirección Gral del Fondo Especial de Obras Públicas tiene instalado en Regla, se viene pesando el cargamento de gasolina llegado en el vapor tanque inglés «Slem Pal», que conjuntamente con el que se comenzará a descargar hoy martes, del vapor «Franklin H. Lame», darán un aproximado de cinco millones de galones de gasolina.

La carga de este segundo vapor está sometida a análisis del laboratorio, para la comprobación del percentaje de gasolina declarada por la Standard Oil Co., de un 51 por ciento, cuyo análisis deberá ser terminado en breve.

Estos dos vapores gasolineros podrán dejar al Estado una entrada por concepto de derechos e impuestos de unos $600,000.00.

**Pensiones a veteranos**

Se han aprobado por la Sección de Pensiones y Jubilaciones del Servicio Central e incluido en los registros generales las siguientes pensiones a miembros del Ejército libertador.

A los sargentos segundos Agustín Peñalver y Federico Rodríguez, de $216; a los soldados Salustiano Marrero Gual, Victor Girón González, Agripino Vázquez, Vidal Alvarez González, Pedro Magaña, Ignacio Tresord Lafonte, José Noris Espinosa, Julio López Durán, Antonio Avila, Manuel Ramos Montero y Juan Milanés, de $180 y a los familiares de los soldados Juan Suárez y de Indalecio Meléndez González, de $135.00.

## SENSACIONAL EXITO DEL SEMANARIO «ZIG-ZAG»

Según habíamos anunciado oportunamente, en el día de ayer apareció el primer número de «Zig-Zag», semanario editado por los caricaturistas Silvio, Vergara y Roseñada y el escritor festivo Carlos Robreño.

«Zig-Zag», superando todas las esperanzas, ha sorprendido gratamente a la opinión, pues se trata de un periódico movido, ameno, variado, donde la actualidad nacional y hasta la extranjera están captadas con un sentido humorístico muy fino y original. Tanto la prosa como las caricaturas derrochan gracia y aguda intención.

Felicitamos calurosamente a los queridos amigos Vergara, Silvio, Roseñada y Robreño, por el éxito de su «Zig-Zag», a quien deseamos larga y provechosa vida.

## GRADUADOS EN CARRERA ADMINISTRATIVA, PIDEN TENERSELES EN CUENTA

El Presidente de la Asociación de Graduados en la Carrera Administrativa nos escribe para que pongamos en conocimiento del señor Secretario de Hacienda, en referencia con unas declaraciones suyas, publicadas en este DIARIO en las columnas 6 y 7 de la primera página, día 24 del corriente, que está en vigor una Ley que dispone que dichos cargos sean cubiertos con personal aprobado en exámenes efectuados por la Comisión del Servicio Civil.

Estos exámenes se llevaron a cabo recientemente en toda la República y existe un crecido número de personas que los tocaron y los pasaron, que se consideran con un derecho adquirido y así se lo haren saber para los efectos consiguientes.

Estiman estos examinados que de no hacerlo así se burlaría una ley vigente y se causarían daños a los que se sometieron a estas pruebas de capacidad en la confianza de que sus derechos serían respetados.

M.E.C.D. 2016

# DIARIO DE LA MARINA

(S. A.)
FUNDADO EN 1832.
(Dirigido hasta 1919 por D. Nicolás Rivero y Muñiz)
DIRECTOR: Dr. JOSE I. RIVERO
ADMINISTRADOR: D. CELSO GONZALEZ
Domicilio Social: PASEO DE MARTI, número 103
Joshúa B. Powers, Ins. 220 East. 42nd. St. New York City

Editado por la Cía. DIARIO DE LA MARINA. (S. A.), cuyo programa consiste en la defensa de los intereses generales y permanentes de la Nación cubana, de los especiales de la Colonia Española establecida en la misma y de la unión y armonía entre los diversos elementos que conviven en el país. Art. 1o. de los Estatutos.

TELEFONOS DEL DIARIO

| | |
|---|---|
| Dirección | M-2856 |
| Administración | M-7911 |
| Suscripciones | M-7911 |
| Quejas | M-7911 |
| Clasificados | M-7915 |
| Jefe Redacción | M-1287 |
| Redacción | M-7913 |
| Sports | M-7912 |
| Ag. Guanabacoa | XO-1584 |

PRECIOS DE SUSCRIPCION

| | Territorio Nacional | Extranjero | Países Fuera del Convenio Postal |
|---|---|---|---|
| Año | $ 13.50 | $ 17.00 | $ 20.00 |
| Semestre | 7.00 | 9.00 | 11.00 |
| Trimestre | 3.75 | 5.00 | 6.00 |
| Mes | 1.30 | — | — |
| Dominical Semestre | — | 5.00 | 7.00 |


## EDITORIALES

### *Los haberes de los jueces suplentes*

A las deudas contraídas por el Estado con los proveedores de sus diversos departamentos y hasta con los suministradores de los hospitales y de los asilos, hay que agregar los atrasos de haberes que desde Diciembre a Julio están sufriendo los Jueces suplentes. Hemos encarecido ya los graves perjuicios que a la marcha administrativa de la Hacienda y a los servidores del Estado produce este inveterado hábito de demorar los pagos de los sueldos oficiales. Es de los males más funestos de que padece la República. Es un mal tanto más indisculpable cuanto que para remediarlo basta sólo la recta y equitativa distribución de los recursos de la Hacienda nacional. No se conciben esta angostura y esta anormalidad en el cumplimiento de compromisos ineludibles y sagrados con la opulencia pródiga con que se abre la mano para nutrir una burocracia política que tiene tanto de estéril y de parasitaria.

Pero en esta morosidad de pagos a los Jueces suplentes, hay todavía otra circunstancia agravante. Se trata de funcionarios que ayudan con sus servicios la augusta misión de la justicia y que contribuyen con su orden y honrada labor a su administración más expedita. No merecen dichos funcionarios una tan injusta y tan cruel postergación.

Se trata, por otra parte, de haberes que les son absolutamente indispensables para las más elementales necesidades de la vida. Con ellos han de buscar el pan cuotidiano para ellos y para los suyos. Con ellos han de cubrir los gastos del alquiler. Con ellos han de vestirse tan decentemente como lo exige su cargo. Es su sueldo su única renta.

El carácter de sus funciones judiciales requiere, además, muy especialmente una probada honradez e incorruptibilidad. En los puestos judiciales se transige menos que en otros con nada que signifique irregularidad. Han de atenerse a lo que ganan con su trabajo, sin procedimientos tortuosos que desvíen la justicia, sin privaciones de ninguna clase. ¿Cómo se les han de pedir esa probidad y esa rectitud si con el atraso de sus haberes, se les priva de lo más necesario y se les pone en una situación de apremios angustiosos y de extrema penuria? No consiente esta situación el decoro de la Justicia. No puede permitir que un Juez sea requerido de falta de pago por cualquiera de los que le abastecen en los menesteres de la subsistencia, porque el Estado le retiene sus haberes.

Hay en estos momentos otro motivo que obliga más a la Hacienda a cubrir sus deudas con los Jueces suplentes. La vigente Ley Electoral los obliga a trabajar como tales, en los Juzgados, en sustitución de los Jueces propietarios que, para atender a aquélla, dejan sus funciones judiciales. Este nuevo trabajo se les paga con los increíbles atrasos que vienen sufriendo. Ni siquiera se les distribuye puntualmente el crédito de ochenta mil pesos concedido por la Ley.

El Tribunal Supremo, al cual se han dirigido los Jueces suplentes, ha de intermediar, sin duda, con su eficaz y poderoso valimiento, para resolver este problema. Así lo demandan el buen nombre y concepto del Poder Judicial.

### *Temas prácticos en la Conferencia de Lima*

Hay un aspecto en que podrá resultar útil la VIII Conferencia Internacional Americana que se celebrará en Lima durante el mes de diciembre. Ese aspecto es el económico.

El programa aprobado para esta materia es bastante extenso. Incluye cuestiones de política comercial, estudios sobre los medios de comunicación entre las naciones del continente, proyecto de un Instituto Económico y Financiero Interamericano, problemas de inmigración, regulaciones obreras, consideraciones sobre el estado de las poblaciones nativas y rurales y unificación de las distintas legislaciones comerciales y a ser posible del propio Derecho Civil.

Cuba, como se publicó oportunamente, ha sugerido ciertos temas y medidas que son de indudable interés. Una de ellas es la convocatoria a una Conferencia Económica Mundial, para estudiar y resolver los problemas de las crisis económicas, limitación de mercados, distribución de productos, desempleo, etc. Otra es la creación de un organismo panamericano que estudie y proponga la forma de desenvolver el comercio continental, a tono con las características de la producción de cada país y los imperativos geográficos y económicos que rigen en la distribución de los productos. Estas cuestiones, propuestas por nuestra Cancillería, han sido aprobadas, aunque no incluídas en la agenda general de la Conferencia, porque han de ser remitidas a la Comisión de Iniciativas para su oportuna discusión y aprobación.

Suele haber en casi todos los congresos de esta índole una parte meramente discursiva que, por lo general, sólo sirve para poner de manifiesto las aptitudes oratorias o las habilidades dialécticas de algunos delegados. Hay problemas que no pueden resolverse con un criterio continental por la sencilla razón de que son problemas privativos de un pueblo, que han de plantearse con datos propios y peculiares, a fin de hallarles la solución típica, única que conviene a los intereses nacionales que importa proteger. Sobre esta clase de problemas lo único que puede hacerse es admitir el consejo o la ayuda del vecino, pero sin ulteriores compromisos. Pero hay, en cambio, otras cuestiones que ofrecen rasgos iguales o muy semejantes en todas o en casi todas las naciones de América o que afectan a todas esas naciones en común o que se presentan en cada país íntimamente conectados con problemas análogos existentes en otros países. Sobre estas cuestiones caben la deliberación fecunda y el acuerdo eficaz. Como ejemplo de ellas podemos citar el problema de los medios de comunicación interamericanos o bien el problema de la inmigración. A todos los países de América importa por igual el fomento y desarrollo de vías de comunicación fáciles y baratas entre los diversos pueblos del continente. Ellas pueden dar un impulso enorme al comercio continental, hoy tan reducido. Las distintas naciones pueden llegar sobre esto a conclusiones concretas de positiva utilidad si cada una de ellas coopera en la medida de sus fuerzas a su realización en la práctica. El problema de la inmigración es también casi general, aunque ofrezca rasgos peculiares en cada pueblo. Pero es evidente que conviene a la América adoptar una política migratoria lo más solidaria y armónica posible en estos momentos en que la situación europea está determinando una nutrida corriente de emigrantes hacia nuestro continente.

Hay aspectos políticos y sutilezas internacionales en los que tal vez la Conferencia se desvíe hacia el reino limbal de la Utopía. Tales desviaciones servirán de buena coyuntura oratoria a los delegados más frondosos o brillantes. Pero en la esfera económica hay temas prácticos, que si son abordados con ánimo de trabajo y criterio realista, pueden dar lugar a acuerdos útiles para todos los pueblos concurrentes.

## Epistolario de OTEYZA

Sr. John Simon,
Londres.

Muy señor mío:

Escribo a usted para felicitarle por el discurso que ha pronunciado en Lanark. Pero he de hacerle una advertencia previa. ¡La de que tuve que consultar un diccionario geográfico, al objeto de ilustrarme sobre el lugar ese! Sólo así he llegado a saber que Lanark es un pueblo de Escocia que tiene nueve mil habitantes. Aparte de que es cabeza de condado, que está a la orilla del Clyde y que en él se tejen muselinas. Aunque nada de esto importa, pues importa únicamente lo otro: lo reducido de su población.

Porque de los nueve mil habitantes que tiene Lanark, ¿cuántos actuarán en política? Pongamos que la décima parte, y ya es mucho poner. Y de esos novecientos lanarkinos politiqueadores, ¿cuántos pertenecerán al partido conservador? Pongamos también que la décima parte, y será igualmente poner mucho. Pongamos, no obstante, que hay noventa conservadores en el pueblo, y, puestos a poner, que, de cada dos, uno va a las reuniones del partido. Con esta cuenta, optimista indudablemente, resulta que habló usted ante cuarenta y cinco correligionarios.

Tuvo su discurso, pues, suponiendo que escuchasen a usted todos los que asistieron, sin dormirse ninguno—cosa de esperar siempre que se discursea—, cuarenta y cinco oyentes. Y, sin embargo, no había usted acabado de perorar, y ya el mundo entero estaba vibrante de emoción por lo que dijo, esperando anheloso los resultados que sus palabras tendrán.

Esto constituye un éxito oratorio sin precedentes, señor Simon. Los oradores se buscan auditorios lo más numerosos que pueden, con el propósito de que, aquello que van a decir, llegue al mayor número de oídos posible. Pero, ¡ay!, no suelen hablar como el personaje de la farsa, que indicó:

A tí, suegro, te lo digo;
entiéndelo tú, mi yerno.

Usted, en cambio, les dijo a los conservadores de Lanark que «no debe provocarse una guerra en Checoeslovaquia, porque Inglaterra podría verse en la necesidad de intervenir». Pero se lo dijo, al modo del aludido personaje, ¡para que lo entendiese Hitler! Pues claro está que los cuarenta y cinco lanarkinos que le escuchaban, no habían pensado en invadir ninguna nación.

Sí; habló usted para Hitler, y habló, además, en nombre de Chamberlain, ya que lo hizo reiterando las palabras del **premier** inglés: «sería improbable mantener a Inglaterra fuera de una guerra europea». La consecuencia de su discurso ha de ser, tiene que ser, será seguramente, que otra guerra europea no se produzca, al menos, por lo que se produjo la anterior. Sabido es que la anterior guerra europea se produjo por creerse que Inglaterra no entraría en ella, cosa que, tras del discurso de usted, ya no cabe ni dudar.

De aquí que yo felicite a usted por su discurso, gracias al cual me he enterado de que existía en Escocia un pueblo llamado Lanark, aumentándose así mis conocimientos geográficos. Aun cuando sólo fuera por esto, me habría gustado el discurso de usted, que ha gustado por lo demás, por todo lo demás, ¡conste!

Aprovecho la ocasión para ofrecerme suyo atento s. s. q. e. s. m.

Luis DE OTEYZA

La Habana, 30 de Agosto de 1938.

## *Breves y muy breves*

**¿CUAL?**

Una dama de edad ha molestado durante horas al empleado de una oficina de turismo; las mesas y pisos están llenos de mapas en que se le han explicado todas las posibles jiras de veraneo. Después de toda esta orgía la dama se vuelve al empleado y le pregunta:

—¿No tiene Vd. alguna otra sugestión que hacer?

—Sí, señora—responde—hay un sitio más a donde a mí me encantaría decirle a usted que se fuera...

(Collier).

**PREFERIBLE**

Dice un científico que el ladrido del perro es más peligroso para el hombre que la mordida. Así será; pero yo prefiero el ladrido. — (Daily Express).

**ENTRE NOVIOS**

—Cada vez que te miro, Manuel, pienso en un grande hombre.

—Cuanto me halagas, querida. Pero ¿quién es ese hombre?

—Darwin. (Picadili).

**NO INTERESA**

La ciencia nos habla continuamente de cosas que no nos importan.

El Dr. Galston, de New York, escribe que las uñas crecen mucho más ligero en verano que en invierno y doble más rápido las de las manos que las de los pies. Crecen además con rapidez proporcional al largo de cada dedo. Pero ni una palabra del doctor acerca de cómo evitar que nos crezcan. — (Ahora).

**CONYUGALES**

Un hombre que publicó un anuncio en los periódicos pidiendo una mujer para casarse con ella, recibió 25 respuestas. No ha dicho si las respuestas fueron de maridos que querían deshacerse de las suyas. (Humorist).

## DESDE PARIS

**CONVERSACIONES DEL BOULEVARD (II)**

Monsieur France se interrumpe, saca del bolsillo un librito que «vient de paraitre», y me dice:

—Mire, usted. Es casi un breviario. Se titula «El Nuevo Mundo» y lo escribió un monje de Royammont. No se refiere, claro, al mundo americano, como podría pensarse por el título; se refiere al mundo nuevo que estamos prontos a vivir.

—Si no me da más explicaciones...

—Nosotros, los viejos, nos quejamos de que las costumbres cambian, ¿no es cierto? Los sociólogos constatan que ese cambio es real, y no un producto de nuestra imaginación. Pues bien, el autor de este librito, establece ese fenómeno y nos prepara a él y a sus resultados. Algo se muere todos los días en torno nuestro: es el viejo mundo que desaparece. Ahora bien, ni nuestro corazón (sentimiento), ni nuestro cerebro (razonamiento), están preparados para ese cambio, y es por eso que todos los días nosotros, los viejos, condenamos, protestamos, nos rebelamos contra el nuevo mundo, contra la nueva manera de vivir que se nos echa encima. Y el monje nos aconseja luchar contra nosotros mismos, ponernos a tono con el sistema de vida del cambio rápido en que vivimos; adaptarnos, en una palabra, porque nada ni nadie es capaz de impedir el advenimiento del mundo nuevo.

—¿Y usted concluye...?

—Que el monje del «Nouveau Monde» tiene la razón, no nosotros. Además, lo que nosotros creemos que es «desorden», en el fondo quizás no sea más que «el punto de transición entre un orden y otro orden»...

Monsieur France vuelve a acercar su pernod a los labios. Bebe en silencio, como buen sibarita. Yo le hablo de si es posible la filosofía de la historia, es decir, extraer una lección práctica de los hechos consumados por el hombre sobre la tierra en beneficio del mismo hombre.

—Sí, a condición de que no lo modifique, porque entonces ya no será hombre, sino genio, y la tierra debe estar poblada por hombres contradictorios, no por genios, porque entonces ya no sería la tierra. La verdad histórica, la gota de filosofía extraída de los hechos históricos, es ésta: que hay que edificar sobre lo inestable. Cuando un régimen político, cuando un poderoso de pasada, habla en nombre del futuro, lo único que hace es exponer su condición humana. Mire usted, yo recuerdo que, antes de 1914, los Romanoff, los Hohenzollern y los Hausbourg reinaban sin la más ligera dificultad sobre inmensos imperios. Sus poderíos parecían establecidos para siempre, sobre bases inconmovibles. Nosotros estudiábamos esas bases en la Universidad, y no les encontrábamos, prácticamente, ninguna señal de debilidad, ninguna zona dudosa, ningún milímetro por el cual pudiera un día lejano comenzar a notarse un posible principio de derrumbe. ¡Nada! Y le estoy hablando sólo de 1914. Hay que edificar, pues, siempre, sobre lo inestable, contar con la inestabilidad antes que con nosotros mismos.

Yo le arguyo que su tesis es pesimista, pero él me dice:

—La verdad nunca es como uno quiere que sea, pero siempre tenemos a nuestra disposición, para combatir, elementos sedativos. Yo, por ejemplo, en este momento estoy tomando mi pernod y poniendo en ese acto simple todo lo necesario para que sea trascendental. Nuestro Alfred de Vigny nos aconsejaba «amar lo que nunca hemos de ver dos veces». Yo aconsejo amar, con el mismo amor, lo que vemos muchas veces, porque sólo así le encontraremos siempre el gusto de lo inédito: mujer, libro, paisaje o pernod...

—Ustedes, los franceses—le digo—son incorregiblemente sibaritas.

—Tanto mejor, tanto mejor... El sibaritismo es una virtud que no se adquiere si no con el tiempo y la disciplina, exactamente como la buena educación, como la erudición, como el buen gusto. Cuestión más o menos de maceración lenta en el tiempo, en el espíritu... Para tener un interregno de pequeño retroceso, después, y poder recomenzar, porque, como dice un postulado filosófico vulgar que corre por ahí: todo es cuestión de recomenzar; nada se comienza, nada se inventa. Mientras el hombre no deje de ser hombre para convertirse en genio. Pero entonces ya no valdrá la pena hablar de estas cosas, porque habrán perdido su justificación. El hombre es lo arbitrario instalado en lo inestable. Cuando se sabe eso bien, a fondo, uno se instala en el libro, en la mujer, en el paisaje, en el pernod...

EDUARDO AVILES RAMIREZ

## *EN EL MALECON* *por Roseñada*

—¿Has leido que un cienfueguero va a estar 80 horas remando?
—¿Un cienfueguero tanto tiempo con remos...? Ya sé quién es...

## Los diálogos con su conciencia de un Embajador de la República Española

(Especial para el DIARIO DE LA MARINA)

**La primera, segunda y tercera República.—El museo de los grandes textos históricos.—El testamento de Castelar.—El Sr. Ossorio y Gallardo o los acomodamientos con el cielo.—Un discurso de Lincoln**

Por C. DEAMBROSIS-MARTINS, director del «París-Prensa».

El señor Angel Ossorio y Gallardo, como es sabido, continúa escribiendo en «La Vanguardia» de Barcelona, como antes de la guerra. Cada artículo del embajador de la República española en la Argentina, es un interesante diálogo con su propia conciencia a la cual Su Excelencia intenta apaciguar confortándola con oportunas inyecciones de moral acomodaticia, indudablemente la más adecuada para conciliar el sueño.

Don Angel Ossorio parece que ha hecho una visita al museo de los textos históricos. Días atrás comentaba un texto de Castelar. Más recientemente ha glosado un discurso de Lincoln. Pero todos esos textos diríase que se han conjurado en jugar al ex embajador en París una mala partida. Todos prueban exactamente lo contrario de lo que Su Excelencia se propone demostrar. Admiremos la humildad de esos discursos de Castelar y de Lincoln, que al ser manejados por el señor Ossorio se resignan a convertirse en una especie de ropas de bazar y se amoldan tan mal al pensamiento ossoriano que comprometen a quien tan a la ligera se atreve a manosearlos. Mezcladas en la argumentación del autor de «El Sedimento de la lucha», esas perlas, esos discursos de hombres célebres producen una impresión de contraste con la prosa del articulista.

El artículo intitulado «El testamento de Castelar», empieza con el siguiente párrafo:

«En vísperas de su muerte, recibió don Emilio la visita de una importante comisión que le entregó un mensaje de los republicanos españoles. El insigne orador contestó con un discurso, reputado como su testamento político, al cual pertenecen estas frases muy conocidas: **«Jóvenes, oid a un viejo a quien oían los viejos cuando era joven. Desechad toda idea de fundar una República con los republicanos solos. Es la República, como el sol, para todos los españoles: forma suprema de la libertad y del derecho».**

El consejo de Castelar que el señor Ossorio se atreve a citar, servirá siempre para resumir y condenar la obra de la segunda República española. De aquí que le resulte un poco difícil a Su Excelencia aprovechar esta frase y que sólo el hecho de transcribirla le obligue a desfigurar la historia de la segunda República. El régimen, en opinión del embajador en Buenos Aires, respetó opiniones e intereses. Con su reforma militar no dejó ni a un solo oficial en la miseria; con su reforma agraria no entró a saco en los intereses de los propietarios; con su política religiosa limitóse a disolver a la Compañía de Jesús, pero se respetó a todos sus miembros.

Dejemos que el señor Ossorio olvide que el ejército fué amputado de una gran parte de sus elementos más sanos; dejemos que sufra amnesia diciendo que la reforma agraria no atropelló a los propietarios, que la retrospectiva de los años borre de su memoria las expoliaciones, los incendios de granjas, el despojo de los grandes de España que el paladín de la juridicidad califica de «graciosa incongruencia», y aquella ley catalana de contratos de cultivo a favor de la cual, o contra la cual millares de propietarios dejaron de percibir en absoluto su participación en los frutos de la tierra desde el advenimiento de la República. Dejemos también que el señor Ossorio no salga de su sorpresa al considerar que la Constitución que impedía la existencia de la Compañía de Jesús en España, y que prácticamente expulsaba del territorio nacional a los españoles miembros de dicha sociedad, fuera tan moderada que no ordenara el asesinato instantáneo de todos los jesuítas; dejemos que Su Excelencia crea admirable que la coacción contra las órdenes religiosas se limitara a poner a las que se dedicaban a la enseñanza en situación angustiosa equivalente a una amenaza constante de desaparición.

«Habiendo venido la República mediante una tranquila votación—dice el señor Ossorio—era imposible que instaurase una política de sangre y fuego».

He aquí otro punto de vista que condena toda la actuación de la República. Olvida el articulista que la vida humana llegó no tener valor alguno. Olvidemos los incendios de mayo de 1931 y que, más tarde, cuando día tras día iban ardiendo los templos, el señor Azaña azuzaba los incendios disertando en el Congreso diciendo que España había dejado de ser católica y que el cristianismo era una supervivencia. Olvidemos que en otra época, preguntado el señor Azaña por los incendios de templos que saludaron el triunfo electoral del Frente Popular, respondió irónicamente que esas hogueras eran una demostración del júbilo del pueblo... Pasemos por alto, si es posible, que cuando en la carrera del homicidio se llegó al asesinato del jefe de la oposición parlamentaria, D. José Calvo Sotelo, el jefe del Gobierno había proclamado antes que en esa lucha fratricida, el Gobierno era beligerante...

Sólo atropellando la historia puede escribirse una apología como la que ha salido de la pluma del señor Ossorio. Por densas que sean las cortinas de humo que Su Excelencia intente extender sobre la vergüenza de la segunda y de la tercera República, no ha de lograr ocultar tanta arbitrariedad, tanta injusticia, ni los innumerables incendios, atracos y asesinatos que precedieron al alzamiento nacional y que fueron un consciente ensayo general de guerra civil. Pretender que un alzamiento nacional tan vigoroso, que no se arredró ni retrocedió ante las dificultades y contrariedades de los primeros momentos, fuera motivado por un exceso de susceptibilidad de las derechas sería una teoría humorística.

Convertida «La Vanguardia» en órgano oficioso del Gobierno de Barcelona y por ende en el periódico rojo más leído fuera de la Península, aseguraríamos que el señor Ossorio, al escribir su artículo, se propuso servir a los lectores extranjeros un fácil resumen de la historia de la segunda República, habilidad que sólo podrá ser apreciada por quienes no tengan ninguna idea de la Madre Patria. A esos extranjeros que puedan leer los artículos aludidos sólo tenemos que decirles que una colección de las crónicas que el señor Ossorio publicaba en la «Vanguardia» antes de la guerra, a pesar del típico confusionismo ossoriano, condenaría la obra de la segunda y tercera República, igual que el fallo de Castelar.

He aquí el texto de Lincoln que nos presenta y comenta el señor Ossorio. Se trata del discurso pronunciado por el célebre Presidente en un cementerio militar durante la Guerra de Secesión:

«Hace ochenta y siete años nuestros padres crearon en este continente una nueva nación libremente concebida y fundada sobre el principio de que todos los hombres somos iguales. Nos encontramos ahora comprometidos en una gran guerra civil que debe demostrar si esta nación u otra cualquiera, concebida y fundada de este modo, puede vivir largo tiempo. Estamos ahora sobre uno de los campos de batalla de esa guerra. Queremos consagrar este suelo a los que hicieron aquí el sacrificio de su vida para que la nación pudiese vivir. Justo es que lo hagamos. Pero en un sentido más profundo, no somos nosotros quienes podemos consagrar y santificar este suelo. Los héroes, vivos o muertos, que han combatido aquí, lo han santificado demasiado profundamente para que nuestras débiles fuerzas puedan quitar ni poner nada. El mundo olvidará lo que decimos hoy, pero lo que ha sido realizado en este suelo no lo olvidará jamás. Los que vivimos todavía debemos dedicarnos a acabar esta obra que los combatientes han logrado llevar tan lejos. Consagrémonos a la gran tarea que queda por hacer y, siguiendo su ejemplo, sacrifiquémonos por la causa que les hizo agotar aquí sus últimas fuerzas. Debemos pensar desde el fondo de nuestro corazón que no hayan muerto en vano, que la nación, con la ayuda de Dios, conozca su renacimiento de la libertad y que el gobierno por el pueblo y para el pueblo no desaparezca de esta tierra».

Si, como Napoleón, el general Franco quisiera adornarse con plumas ajenas, apropiándose discursos de una más o menos remota antigüedad, podría, sin vacilación alguna, pronunciar el discurso de Lincoln en cualquier cementerio militar de España.

«Debemos desear que el gobierno por el pueblo y para el pueblo no desaparezca de esta tierra», podría decir, como Lincoln, el general Franco. Suponemos que Lincoln al hablar de gobierno por y para el pueblo no entendía, como los señores del Frente Popular español, que el pueblo, o mejor dicho, la hez del pueblo, el populacho, tuviera en nombre de unas alianzas y tolerancias electorales, el derecho de robar y asesinar, de incendiar templos, de atracar en la ciudad y en las carreteras. No creemos que tenga nada que ver con el arte de gobernar por el pueblo y para el pueblo, molestar a los que profesan una idea religiosa, hacer la vida imposible a los militares que no tenían su nombre inscripto en las sociedades secretas, perseguir a unos magistrados porque eran de familias católicas o porque tenían una hermana monja o un tío jesuíta. No parece que sea la mejor manera de defender la libertad tolerar que los anarquistas, socialistas y comunistas se dedicaran a asesinar a los guardias civiles y, cosa que no hacen ni los cafres, a practicar incursiones nocturnas en los cementerios y destruir a martillazos todas las cruces de las tumbas.

«Luchamos por la libertad—escribe el señor Ossorio—contra los que nos quieren sumir en la esclavitud». ¿Dónde está esa libertad, excelentísimo señor? ¿Es en nombre de la libertad que el Frente Popular ha incendiado todas las iglesias y derribado otras muchas, que ha asesinado a millares de ciudadanos por el delito de encontrar en sus domicilios imágenes u objetos religiosos, o de pertenecer a alguna organización de acción católica? Es inútil que el señor Ossorio intente glorificar la revolución roja, deshonrada ya antes de la guerra civil. No es de creer que sea en nombre de la libertad que el Gobierno de Barcelona ha cedido el orden público a la cheka rusa.

Puesto que Su Excelencia tiene afición a los textos de hombres célebres, le brindamos aquí uno de nuestro amigo y colaborador, don Pío Baroja, extraído de un libro reciente: «Comunistas, Judíos y demás ralea». Como respondiendo al señor Ossorio, nuestro novelista, de quien suponemos que el articulista no se atreverá a decir que es un hombre de derecha, militar ni fraile, escribe en el capítulo «El fondo del marxismo»:

«Se dice también como consigna en España« «Nosotros, los comunistas, defendemos la libertad. ¿Qué libertad van a defender, si son doctrinarios y absolutistas rabiosos? Ya saben que esto no es verdad, pero les conviene decirlo y, mientras tanto, llenan las cárceles de sospechosos que son para ellos todos los que no son comunistas».

Mientras al servicio de la libertad roja el señor don Angel Ossorio muévase como el pez en el agua y llega a su mayor notoriedad política, otros millares y millares, lo mejor de España, han tenido que expatriarse o duermen en la paz de los sepulcros.

París, agosto de 1938.

## *Fechas y aniversarios*

**Agosto 30.**

En 1890 murió en la Habana Nicolás Ruiz Espadero, considerado como legítima gloria de la música cubana.

En 1823, las tropas al mando del Mariscal Sucre se apoderaron de la ciudad de Arequipa.

Santa Rosa de Lima. Fiesta nacional en el Perú y en la República Argentina.

Se cumple el tercer aniversario del fallecimiento de Henri Barbusse, el notable literato francés que adquirió fama mundial durante la guerra europea con sus obras «El Infierno» y «El Fuego».

## *PRESENTIMIENTO*

Sin saber que existías, te deseaba;
antes de conocerte, te adiviné;
llegaste en el momento que te esperaba
no hubo sorpresa alguna cuando te hallé.

El día que cruzaste por mi camino,
tuve el presentimiento de algo fatal:
Esos ojos, me dije, son mi destino
y esos brazos morenos son mi dogal.

Pedro MATA.

## MIRADA SOBRE EUROPA

Ue artículo de P. E. FLANDIN, ex. Premier de Francia. — Especial para DIARIO DE LA MARINA

Es poco frecuente que se descubran, en el momento en que se producen, las transformaciones que se registran en la vida de los pueblos. Mientras un trastorno importante no se opere en su existencia cotidiana, cada quien piensa que las cosas van como de costumbre. Y cuanto más lenta es la evolución de los acontecimientos, con mayor asombro se constatan un buen día los cambios sucedidos. Raros son los que, analizando los hechos, preven la adaptación necesaria de sus designios y de sus proyectos a las nuevas realidades.

Si hay un dominio en que esta previsión es sin embargo indispensable, es precisamente el de la política extranjera; allí, los errores cometidos no perdonan! Y los años perdidos en la estagnación no se recobran fácilmente.

La vida de las naciones es como la de las familias. Nada es tan difícil como conservar un patrimonio. Los aciertos de una generación son derrochados rápidamente por la indolencia o la imprudencia de los sucesores. Y un pueblo declina en cuanto ha cesado de elevarse.

Lo peor es que, en una democracia parlamentaria, un gobierno no está seguro nunca del día de mañana. En sesenta y ocho años, la República francesa ha tenido más de cien ministros de Relaciones Exteriores. Se refiere que Luis Barthou respondía a uno de sus colegas que en Ginebra le hacía la objeción: «Francia cambia de ministros, pero no cambia de política». La réplica era más espiritual que exacta. Y el argumento sería válido si, en la época en que vivimos, el respeto de las tradiciones bastara, y si los principios de la política extranjera de Francia permaneciesen inmutables en la evolución histórica.

Yo creo precisamente que se impone una revisión cuidadosa de nuestra posición en Europa y en el mundo. Si hemos acumulado tantos fracasos desde hace algún tiempo, es que permanecemos sumergidos en rutinas caducas, es que nos adaptamos muy lentamente a las nuevas realidades de la vida internacional.

Los Estados modernos, en su estructura actual, están divididos mucho más por el hecho de una rivalidad económica que por el de un antagonismo político. La repartición de las riquezas de este mundo enfrentan entre sí a los pueblos, idénticamente como en la pugna de intereses entre individuos. ¡Cuántos generosos utopistas han podido soñar una edad de oro de la humanidad en donde, una vez hecho definitivamente el reparto, las relaciones internacionales estarían fundadas en el Derecho y la Justicia, con exclusión de la fuerza! Esto supone un idealismo cuya nobleza se modera, desde luego, con cierta hipocresía, al menos en la medida en que el derecho consolidaba la situación de los privilegios, y en donde la espada de la Justicia permanecía en manos de los vencedores. De hecho, el mundo, hastiado en 1918 de una guerra general que se había terminado por la quiebra de una empresa de violencia, se había adherido a la organización de la paz basada en el pacto de la Sociedad de Naciones y, acaso, este orden moral hubiera podido durar más largo tiempo, si hubiese sabido resistir a la primera prueba de fuerza contraria.

Se dice—y se dice mucho más por necesidad de polémica partidaria, que por preocupación de la verdad histórica—, que la actitud de la Sociedad de Naciones en el conflicto etiópico marcó el decline de su hegemonía material y moral. No es exacto. El valor práctico del pacto de la Sociedad de Naciones y el principio de la seguridad colectiva basada en la asistencia mutua, quedaron anulados ante los ojos de los pueblos, cuando el Japón arrancó a China la Manchuria, y se «fabricó» el imperio del Manchukuo. La violencia volvía a tomar entonces la primera revancha de su derrota europea de 1918. Dado el ejemplo a todos los que, contando sobre sus fuerzas para mejorar su suerte en el mundo, iban poco a poco a liberarse de las reglas del Derecho de los Tratados, se burló de una justicia impotente. Tal vez una oposición victoriosa a la conquista de Etiopía por Italia hubiera podido servir de contra-prueba; pero para esto hubiera sido necesario que Inglaterra y Francia aceptasen correr el riesgo de una nueva guerra general en Europa y, probablemente, de una guerra mundial. Muchas razones, y principalmente la falta de preparación militar del imperio británico, lo impidieron.

Así, pues, y para limitarnos al viejo continente, hay que constatar que las bases de la organización de Europa están destruídas. ¿Es posible reparar las ruinas sobre la misma base, o, en lugar de ello, fundar otra organización de la paz?

Y, sea que se trate de restablecer la supremacía de la Sociedad de Naciones, sea que se trate de instaurar nuevos principios y nuevos métodos garantizando la paz, ¿se necesitará—para llegar a dicho resultado—un nuevo conflicto europeo en donde la guerra servirá una vez más de prueba de fuerza, o logrará por la negociación conciliar los apetitos y los derechos de las naciones rivales?

Tal es el problema que se plantea, y para nada serviría diferir el enunciado cruel. Porque la guerra no es un juego en donde los pueblos puedan ser arrastrados sin saber por qué.

Para el pueblo francés, el objetivo esencial es el mantenimiento de la paz presente y la garantía de la seguridad futura.

Debe temer igualmente comprar la paz inmediata al precio de la inseguridad del mañana, o de pagar una seguridad de porvenir, seguridad aleatoria naturalmente como el porvenir es siempre incierto, al precio de una guerra inmediata.

Es natural que los que habían puesto toda su confianza y depositado todas sus esperanzas en la Sociedad de Naciones, no conciban otro orden europeo más que el fundado en el pacto; y convencidos, además, que la vuelta al orden fundado en los principios del pacto de la Sociedad de Naciones sólo puede resultar de una prueba de fuerza en donde los despreciadores del pacto estarán obligados a reconocer la falta con enmienda, es natural también que consideren la guerra como inevitable y se esfuercen por determinar el desenlace victorioso por la elección del momento más favorable.

Tal estado de espíritu está basado evidentemente en la convicción absoluta que toda negociación es imposible que se termine por un compromiso entre las aspiraciones francesas y las exigencias de Alemania e Italia. Se tendría la certidumbre así que el antagonismo es irremediable entre el objetivo francés y las miras alemanas o italianas. Desde luego, una sabia propaganda tiende a denunciar desde hace algún tiempo, todos los actos de los gobiernos de Berlín y de Roma como dirigidos contra Francia.

Por mi parte, no he creído jamás que los tratados de paz de 1919 fueran inmutables, ni que el pacto de la S. D. N. constituyese un orden duradero. Era una concepción estática y doctrinal en contradicción formal con la vida y la experiencia del dinamismo histórico que creó y arruinó tantos imperios.

Tampoco concibo que Europa pueda permanecer siendo lo que es hoy. El desequilibrio económico que ha reinado cruel y continuamente en Europa desde hace veinte años, principalmente en Europa central, es el resultado nefasto del actual estatuto europeo. La locura del rearme general complica todavía más el problema de la restauración de una economía que reduce a la porción congruente un número demasiado grande de pueblos.

Si se prolongan los métodos actuales, las naciones europeas corren riesgo de morir de agotamiento o de exterminarse en los campos de batalla. Si se supone que ciertas naciones aceptarán la derrota sin la guerra, creo que se comete un error. Por lo mismo, para evitar la guerra—y es en esto que se juzgará la sinceridad de cada quien—es preciso negociar.

¿Es posible la negociación? No, si es iniciada con la voluntad de mantener a toda costa, el statu-quo. Sí, si se libera de un pasado obsesionante y si se acepta situar el porvenir de Francia allí en donde se encuentra realmente: en su imperio mundial.

Cuando la monarquía, en el siglo XVIII, sacrificó el primer imperio colonial de Francia—la India y el Canadá—a objetivos de política continental europea, debilitó singularmente a Francia. ¿Comprenderá la República francesa la lección y se negará a escuchar a los que quisieran petrificarla en Europa? Si no acierta, Francia será reducida pronto al destino de una potencia de segundo rango. Fué antaño la suerte de España. Si por el contrario, se libera de las rutinas y de los consejos interesados, y si sólo mira los intereses verdaderos, ella no tiene nada qué temer ni en el presente ni en el porvenir. Por cuanto en el presente, habrá mantenido la paz y en el porvenir acrecentará su propia potencia, y por lo mismo, su seguridad.

París, agosto de 1938.

## ULTIMAS ETAPAS DE LA GRAN TRAGEDIA

(La Guerra Mundial día por día)

**Agosto 30, 1918**

Al norte y al oeste de Peronne, los ingleses han logrado cruzar el Somme. Bailleul ha sido abandonada por los alemanes. Los canadienses, tras un asalto furioso, han llegado a la famosa línea Drocourt-Quéant, apoderándose de Houcourt.

Los franceses han forzado el paso a través del Canal del Norte y han avanzado hasta hallarse a corta distancia de las líneas alemanas principales, al sur de Peronne y al este del Somme.

## CON PIMIENTA

**POR DIOGENES**

—Mucha gente emplea tanto tiempo en dar consejos a otros que nunca realizan nada de ellos.

—La mujer no puede decir lo que piensa de su marido precisamente cuando su marido es el objeto de la conversación de otras mujeres.

—Nunca los hombres se quejan de que los avalúen en más de lo que valen; excepto cuando el avalúo es para el pago de impuestos.

—Cuando una mujer le quiebra el corazón a un hombre siempre busca éste a otra mujer para que se lo enmiende.

—Muchas veces la diferencia entre un optimista y un pesimista no es más que una dispepsia.

—La costumbre es la mejor amiga del hombre y su peor enemiga.

—Es sabio el hombre que pega sólo a quien no puede pegarle.

—No pierdas tu tiempo discutiendo con gente a quien nada le importa lo que discutes.

—Hay casos en que la mujer puede guardar un secreto; cuando el secreto a nadie le importa.

—No hay que juzgar de la pena de una viuda por sus suspiros

—La ceniza y las muchachas bonitas son las cosas más difíciles de remover de los ojos del hombre.

—Si quieres subir es necesario que mires para arriba, pienses para arriba y vivas para arriba.

—Hay hombres que suben pisando sobre sus amigos.

M.E.C.D. 2016

# Increíble-pero cierto!

FRIGIDAIRE
MADE ONLY BY GENERAL MOTORS

**FRIGIDAIRE LANZA SU NUEVO MODELO "SPECIAL 4"**

**$168**

En la Historia de la Refrigeración Eléctrica jamás se ha ofrecido una oportunidad como ésta. La GENERAL MOTORS, fabricantes de los Refrigeradores FRIGIDAIRE, brinda ahora su modelo "Special 4"—de 4 pies cúbicos de capacidad,—a un precio que nunca se ha conocido en el mercado. Vea las características de este nuevo modelo, y conozca sus grandes facilidades de pago, visitando cualquiera de sus exposiciones:

**CIA. CUBANA DE REFRIGERACION ELECTRICA, S. A.**

**Oficios 20 San Rafael 1-D**
**Ferretería "Monserrate"**
**Galiano 42**

M. CUASTELLA

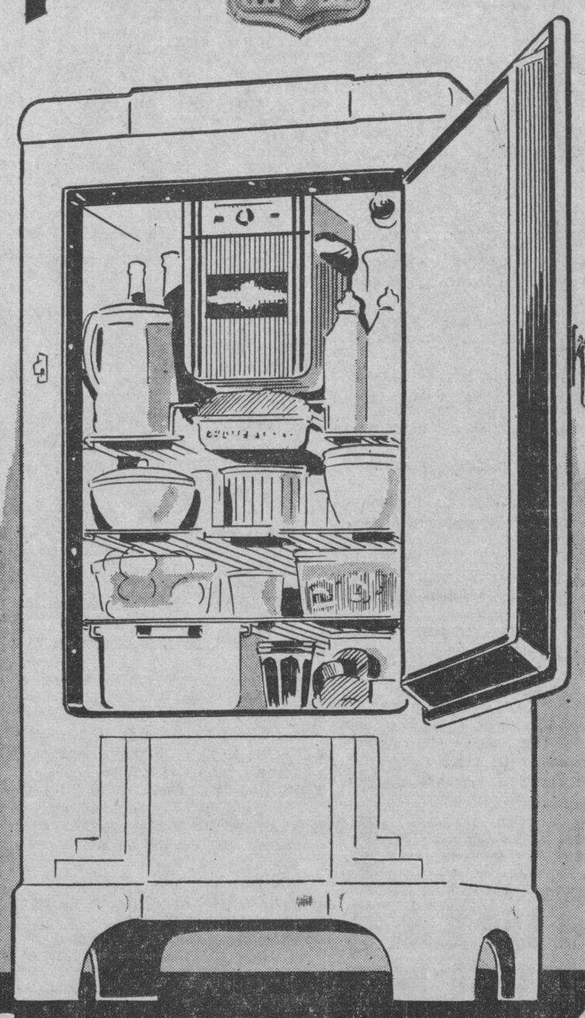

*Garantizado por 5 años!*


## Piden una relación de los maestros cesantes y de las puntuaciones que obtuvieron en el curso de 1934-35

También se ha recabado una lista de los normalistas que estén desocupados para gestionar que sean utilizados en las labores del Censo Electoral. Inauguración de un plantel

Una comisión de maestros cesanteados, presidida por Elena Blanco y Blanca Graupera, se ha entrevistado con la jefa de la sección de Instrucción primaria, doctora Matilde Cruz Plana.

Le informaron los comisionados que los maestros que habían sido separados con motivo de la huelga última ascendían a más de cien y se interesaron por su designación.

La doctora Cruz Planas, solicitó de los mismos una relación completa de todos los maestros cesanteados y de las puntuaciones de cada uno de ellos durante el curso de 1934 a 35.

Varios cesanteados señalaron asimismo que algunos maestros de Instrucción Pública se encontraban prestando servicios, en comisión, en las escuelas cívico-militares, agregando que de instárseles para que opten por uno u otro cargo, vacarían distintas aulas, que podrían cubrirse con maestros cesanteados.

**Otra comisión de maestros**

Otra comisión de maestros, integrada por los graduados de las Escuelas Normales que no han obtenido plazas en el magisterio, se entrevistó también con la jefa de la sección de Instrucción Primaria, a fin de interesar que gestione cerca de las autoridades la utilización de los mismos en las labores del censo electoral.

La doctora Cruz Planas solicitó otra relación de los mismos, con sus domicilios, para realizar dichas gestiones.

**El doctor Corsanego renuncia**

Le ha sido aceptada al doctor José A. Corsanego la renuncia que presentó al cargo de secretario del Instituto de Segunda Enseñanza de Marianao.

El doctor Corsanego hubo de solicitar una licencia, sin sueldo, y a la terminación de la misma presentó su renuncia.

Como secretario del Instituto de Marianao se encuentra actuando en la actualidad el doctor Santiago Somodevilla.

**Se interesan por su designación**

Un grupo de maestros, que vienen prestando servicios en una escuela improvisada en un barrio de indigentes, estuvo en la Secretaría de Educación gestionando su designación oficial.

Desde hace mucho tiempo vienen prestando servicios gratuitamente y la escuela dispone de una nutridísima matrícula.

La escuela se denomina José Martí y está enclavada en el barrio de La Pelusa.

**Karl Vossler invitado a venir a Cuba**

Karl Vossler, el famoso hispanista alemán, ha sido invitado a venir a Cuba por el Instituto de Cooperación Intelectual de la Secretaría de Estado.

Precisamente ayer se recibió en la Dirección de la Cultura de nuestra Secretaría de Educación un opúsculo suyo en castellano sobre las soledades en la poesía española.

El profesor Vossler, de la Universidad de Munich, acaba de obtener su retiro.

**La inauguración de la Escuela número 24**

Con un hermoso acto se inaugurará el próximo cuatro de septiembre, la escuela pública número 24, del distrito de Marianao.

Ha sido admirablemente dotada y al acto de la inauguración concurrirán el Secretario y la Subsecretaria de Educación, doctores Aurelio Fernández Concheso y Juana María Catá, respectivamente.

**Las comisiones que han sido dejadas sin efecto**

Las comisiones de maestros que han sido dejadas sin efecto—según ha manifestado el doctor Fernández Concheso—son aquellas que venían disfrutando algunos a las órdenes del Secretario, Subsecretario, Jefe de Despacho y Jefa de Instrucción Primaria.

Se encuentra ya de regreso en la Habana el doctor Medardo Vitier, que asistió en representación de la Secretaría de Educación de Cuba al Congreso de Literatura Hispanoamericana que tuvo por sede la República de México.

Llamó su atención poderosamente lo nutrido de la representación de los Estados Unidos, que fué superior a la de los países hispanoamericanos.


**ARTICULOS DE LIMPIEZA.**

Plumeros, Escobillones, Frazadas y muchos más. Aluminio puro para Cocina. Gran surtido a precios excepcionales Ferretería OLAVARRIETA, Neptuno 106, entre Campanario y Perseverancia

A-9480, LA LLAVE

**Conservatorio ARIAS**

San Mariano esq. a 10 de Octubre
Víbora

La apertura del curso académico en este plantel está señalada para el día 1o. del próximo Septiembre. Las inscripciones pueden efectuarse desde el día 29 del presente mes.

Enseñanza completa de Piano, solfeo y Teoría de la Música; Violín, Mandolina, Canto, Armonía y Composición.

Profesorado competente.

Para informes diríjase a la Directora

Asunción García de Arias. Telf. X-1766.

Refrigeradores FRIGIDAIRE

FERRETERIA MONSERRATE

O'REILLY Y MONSERRATE, TEL. M-2487 Y M-1194

**EXITO MARAVILLOSO**

Miles de testimonios. Una fórmula especial para cada cura. (20 años de experiencia). **El método del Abate Hamon.** Cura: Diabetes, Riñones, Corazón, Hígado, Reumatismo, Bronquitis, Obesidad, Enteritis, Estómago, Arterio-Esclerosis, Nervios, Estreñimiento, Reglas dolorosas, Várises. Nada más que plantas. Solicite el libro gratis **Escriba a Dr. P. Ramírez, Representante de Laboratorios Botánicos, Apartado 1244, Habana.**

LAS MISAS aprovechan al alma. Las flores satisfacen un sentimiento del corazón. No se excluyan unas a las otras.

**Asociación Nacional de Jardines.**

**2** *DIAS FALTAN*

HOY MARTES Y MAÑANA MIERCOLES

para que se termine la más grandiosa de las ventas hechas en Cuba:

**HAGA SU AGOSTO EN "LA OPERA"**

APROVECHELOS USTED... Y TODA LA FAMILIA!!

Artículos que le son muy necesarios

**Y QUE JAMAS VOLVERA A COMPRARLOS**

**A PRECIOS TAN BAJOS**

Ropa, Sedería y Confecciones

**"LA OPERA"** GALIANO Y SAN MIGUEL (LA ESQUINA DEL AHORRO)


## CRONICA HABANERA

DE DIAS

**Nuestro primer saludo con nuestra primera felicitación sea para la señora Rosita Cadaval, bella y elegante esposa del prestigioso ingeniero Eugenio Rayneri.**

**La señora de Rayneri, con la que está de días su primogénita Rosita, tan encantadora, ocupa destacada posición en nuestra sociedad, donde goza de afectos y simpatías.**

**Aunque no recibirá—lo que hacemos llegar a sus amistades—muchas flores y felicitaciones llegarán hasta ella.**

**EN EL YACHT.**—Un almuerzo animadísimo ofrecieron el domingo en el Habana Yacht Club, el señor José A. Barnet, ex-Presidente de la República, y su distinguida esposa Marcela Cleard.

En honor fué de un grupo selecto de sus amistades, cuyos nombres damos a continuación,

El Ministro de Alemania, Excmo. Señor Hans Hermann Voelckers, y señora de Voelckers.

El Secretario de Educación, doctor Aurelio Fernández Concheso.

El doctor Gerardo Portela y señora Lilita Carrillo.

El señor Henry Senior, y señora Elsa Penso.

La señora María Dolores Machín viuda de Upmann.

El doctor Luis Moas, Agregado al Protocolo.

Y el doctor Vázquez, Jefe de Despacho de la Secretaría de Educación.

**NACIMIENTO.**—Glorias y alegrías llenan en estos momentos el hogar del señor Joaquín Meyer, Secretario de la Legación de Cuba en Bruselas, y de su encantadora esposa Alicia Pedroso, a quienes les ha llegado con toda felicidad una preciosa niña.

La señora de Meyer, que, como toda su familia goza de grandes afectos en la sociedad habanera, fué atendida por el doctor Ramírez Olivella en la Clínica de Reyes, donde desde mañana empezará a recibir visitas.

Al saludar a los felices papás, nos complacemos en hacerlo también a los abuelos, el doctor Gonzalo Pedroso y su interesante esposa Cuca Villalba.

Enhorabuena.

**BODA NOTARIAL.** — El jueves a las cinco de la tarde contraerán matrimonio la interesante señorita Margarita de Briel y Alsina y el señor Luis Rodríguez Balcorba.

Se celebrará dicho acto en la notaría del doctor Francisco Fabré Cano y actuarán como testigos, por ella, el Tesorero General de la República, señor Enrique Pedro; el doctor Manuel Fernández Muñiz y los señores Joaquín Alsina, Gastón de Briel y Rogelio Franchi; y por él, los señores Armando Mayoz, Luis Duthil, Arturo Bonich, Ernesto Rodríguez e ingeniero Julio Gómez.

**EL RECIBO DE HOY.**—Para esta tarde, tiene dispuesto un gran recibo con motivo de su santo y de su compromiso amoroso, la bella y muy gentil señorita Mara Pérez y Rodríguez, cuya mano será pedida para el talentoso doctor Rafael Prieto y Vernezobre.

La señorita Pérez recibirá de seis en adelante en su hermosa residencia de la Avenida de los Presidentes.

Recibo elegante, que reseñaremos.

MARIA ROSA FERNANDEZ RIAÑO

**Hoy cumple los quince años, la suspirada edad de los quince, una figurita graciosísima en la que se aúnan el talento, la belleza y la simpatía: María Rosa Fernández Riaño y Carneado.**

**La encantadora María Rosa, que también está de días, es hija del señor Vicente Fernández Riaño, tan querido en esta casa del DIARIO y de su gentil esposa María Julia Carneado.**

**Felicidades.**

(Continúa en la página SIETE)


**OCASION UNICA**

GRAN VENTA ESPECIAL

Que continuará durante todo el mes de Septiembre.

Objetos de Arte y de Uso Práctico, Propios Para Obsequios

A PRECIOS INCREIBLES

**desde $1.00 hasta $10.00**

(Vea las Vidrieras)

JOYERIA: S. Fondón y Cía., S. L.

**"LE TRIANON"**

GALIANO 91, ENTRE SN. RAFAEL Y SN. JOSE

**LIQUIDACION VERANIEGA**

**Acabar con todo!**

**He ahí la consigna!**

Y para lograrlo, hemos hecho la más radical de cuantas rebajas hayan podido concebirse. Sólo así podría justificarse nuestra reiterada afirmación de que todo está

*"botado"... a como quiera!*

**Véase, por ejemplo, en Confecciones hasta dónde hemos llegado:**

VESTIDOS de crepé, de shantung y de seda fría, lisos y estampados, de una y de dos piezas. En liquidación, a

**3.45**

VESTIDOS de warandol y de crash de hilo, enterizos y con chaqueta. Diferentes colores y bordados. Para liquidar, a

**3.45 y 3.95**

SOMBREROS en paja de lino, "paillasón", panamá y otros materiales de fantasía. Valían: 3.50, 2.95, 1.95 y 1.35. En liquidación, a

**99c y 1.99**

SOMBREROS en las pajas más finas de esta temporada, con adornos, flores y velos finísimos. Valían 4.95 y 6.00; en liquidación, a

**3.95**

Y tanto en uno como en otro sector, hay muchas otras confecciones a precios, casi de regalo. No pierda usted la oportunidad.

**fin de Siglo**

EL UNICO ESTABLECIMIENTO DE LA HABANA QUE TIENE AIRE ACONDICIONADO!


**LA BANDA DE LA POLICIA**

La Banda de Música de la División Central de la Policía Nacional, que dirige el teniente Vicente Braga, ejecutarán hoy, martes 30, en el Anfiteatro Nacional, el siguiente programa, de 8 a 10 p. m.:

1.—Pasodoble flamenco «Agüero», de F. Franco. 2.—Obertura «Las ganancias que le corresponden al Diablo», de Auber. 3.—Selección de la zarzuela «La Rosa del Azafrán», de J. Guerrero. 4.—Fantasía «Los mejores fragmentos de Remick's No. 7», de J. Lampe. 5.—Vals «Dos hermanas»: (A) «Damisela encantadora» y (B) «Estudiantina», de E. Lecuona. 6.—Mosaico Cubano «La moratoria», de F. Rojas. 7.—Danzón «Perfume de gardenia», de F. Valdés, y 8.—Himno Nacional Cubano, de Pedro Figueredo.

**CAYO DE UNA ESCALERA**

Agustín Pérez Fernández de 8 años de edad y vecino de Paz y Balaguer, sufrió lesiones de carácter grave al caerse de una escalera en su domicilio.


Hoy: Sta. Rosa
Mañana: San Ramón

**ELIJA SUS REGALOS!**

Tenga presente que hay un gran número de artículos, tanto femeninos como masculinos, incluídos en nuestra Liquidación Veraniega. Y además, tenemos a su disposición extensas y selectas colecciones de Regalos, que responden al gusto más depurado y que no están fuera del alcance de un moderado presupuesto. Nuestros Obsequios se prefieren y se agradecen más.

**fin de Siglo**

El único establecimiento de la Habana que tiene aire acondicionado!


M.E.C.D. 2016

FAUSTO RIVIERA HOY
La MAS "DESPAMPANANTE" CONVENCION que JAMAS se ha CELEBRADO: La de la LEGION AMERICANA" en N.Y.
La que nunca sera OLVIDADA por los VETERANOS que a ELLA concurrieron! Los NEOYORQUINOS que la presenciaron y los que VEAN.
"LA BATALLA DE BROADWAY"
-BATTLE OF BROADWAY-
con VICTOR McLAGLEN
con BRYAN DONLEVY y Louise HOVYCK
Una 20th Century FOX
Una SOLA CARCAJADA... pero que DURA 90 MINUTOS!!
30¢ 40¢ Niños 20¢ Tert. 15¢

ENCANTO TRIANON
GRAN EXITO
El nuevo idolo!
RICHARD GREENE
LORETTA YOUNG
en "CUATRO HOMBRES y una PLEGARIA"
Ademas en ENCANTO JEAN PARKER en "DULCE EQUIVOCACION"
30¢ Niños 20 40¢

JUEVES
Alkazar y Auditorium
2 SENSACIONALES ESTRENOS en CUBA de Paramount
"EL COBARDE REDIMIDO" y "EL CABARET de las ESTRELLAS"

# Cartel del Día

**POR LOS TEATROS**

AUDITORIUM: F-4455. A las 9:30: «Tosca», por Lázaro.

MARTI: M-2724. Desde las 3: Cántame tus amores, Puede la justicia errar y Show. Por la noche: Eliminación de los aficionados.

**POR LOS CINES**

FAUSTO: M-7800. A todas horas: La batalla de Broadway, La patrulla contra el crimen y revista.

CAMPOAMOR: A-7054. A todas horas: El beso revelador, Amigos y rivales y revista.

ENCANTO: M-6055. A todas horas: Cuatro hombres y una plegaria, Dulce evocación y cartón.

NACIONAL: A-6700. A todas horas: La india bonita, Reportaje sensacional.

ALKAZAR: A-6869. A todas horas: Lucerito, La venganza de la muñeca y revista.

AUDITORIUM: F-4455. Por la tarde solamente: Rebeca y Esclavo de su genio.

TRIANON: F-2403. Cuatro hombres y una plegaria y El crimen del doctor Hallett.

RIVIERA: F-2040. La batalla de Broadway y Corazones sin rumbo.

RADIO-CINE: M-1407. La escuela del crimen y Penrod y su pandilla.

PAYRET: A-7157. Aguila o sol. Intriga en la China, Garrido-Piñero, etc.

REX-CINEMA: M-2214. Revista, variedad, cartón, etc.

NEPTUNO: M-1515. Corazones sin rumbo y La tragedia de Mayerling.

OLIMPIC: F-3711. Todos a cantar y Su majestad el amor.

FLORENCIA: U-3533. La jugada de Mr. Moto y La pequeña amazona.

INFANTA: U-3700. Un carnet de baile y El dardo fatal.

ROXY: FO-3255. El único camino y El infierno negro.

RIVOLI: FO-1130. Silencio de mujer y El cabaret del escándalo.

REINA: M-2272. Sucedió en la Habana y La muerte acecha.

RIALTO: M-1831. Prisioneros del Artico y El marido de su hermana.

LARA: M-2421. Almas sin rumbo y Centinelas del mar.

PRADO: M-2822. La baronesa y el mayordomo y Una aventura en la China.

VERDUN: A-9206. Parece que fué ayer y La esquina del pecado.

ACTUALIDADES: M-5575. La danzarina roja y El forastero.

LIRA: M-4474. Refugiados en Madrid y Huracán.

CERVANTES: (Lamparilla y Compostela). Así es mi tierra y Callejón sin salida.

MAJESTIC: M-4477. Sigamos la flota y Piccolino.

BELASCOAIN: U-5200. Día de la risa. Locos de remate y Alí Babá.

CUATRO CAMINOS: M-3676. Melodías porteñas, La casa de Quirós y aficionados.

VIVES: F-3128. La verbena de la paloma y Nobleza baturra.

GRIS: F-4292. La falsa Josette y El séptimo cielo.

MODERNO: X-1305. Azul y oro y La luciérnaga.

SANTOS SUAREZ: I-4600. Pasión salvaje y La princesa de la selva.

WILSON: U-5863. La vuelta de Pimpinela y Lo que vendrá.

TOSCA: I-3099. Cena en el Ritz y La baronesa y el mayordomo.

INGLATERRA: M-5527. Pasión salvaje y Sofía Lang en Hollywood.

CUBA: M-9796. Franco de porte y Corrupción.

ROJO: M-4794. El precio de un desliz y Rayos siniestros.

UNIVERSAL: (Egido y Monte), Dick Tracy (serie) y El guardián del valle.

PARAMOUNT: (Rancho Boyeros). Rosalía y Lo enseñaron a matar.

BELGICA: A-9128. Vamos a las carreras y La baronesa y el mayordomo.

VIOLETA: M-3238. Paraíso para dos y A la sombra de los muelles.

MENDOZA: I-7285. Aventuras de Marco Polo e Infamia.

HOY PAYRET EXITO!
la super produccion Artistas Unidos hecha en México titulada
AGUILA o SOL
por los geniales cómicos mexicanos
CANTINFLAS y MEDEL
CONGAS... RUMBAS... SONES...
Las 200 mujeres mas bellas de México!
1000.000 de CARCAJADAS!!!
30¢ y 40¢ Niños 15¢ Tert. 15¢
En ESCENA 5½ y 9½ LOS POPULARES ACTORES GARRIDO y PIÑERO con Candita Quintana VILLAION y sus 3 DIABLOS en "SUCEDIO en CARRAGUAO"

REX - Cinema
SAN RAFAEL Y AMISTAD
TELEFONO M-2214
— H O Y —
NOTICIARIO FOX.
HORAS ESTELARES EN EL COCOANUT GROVE. Musical.
JARDIN Y GRANERO. Viajes.
DIXIE MODERNO. Alfombra Mágica.
DIA DE LIMPIEZA. Divertido Cartón.
PRECIOS: 11 mañana 4 tarde 15 cts. 4 tarde a 11 noche 20 Cts.
NIÑOS SIEMPRE ..... 10 Cts.
SESION CONTINUA
AIRE ACONDICIONADO

# ESCENARIO Y PANTALLA

## ENCANTO: «CUATRO HOMBRES EN UNA PLEGARIA»

**El cine nos ha referido a menudo, con su contundencia de gran pizarra a luces y sombras, las intrigas de los traficantes de armas. El tema en sí es apasionante y de una actualidad que no puede discutirse en estos momentos en que todo el mundo se estremece ante la posibilidad de una nueva guerra.**

**La película estrenada ayer en el «Encanto» se caracteriza por su pluralidad de escenarios y de acción. Tan pronto estamos en Londres, como en una región de la India, como en Buenos Aires, como en Alejandría, como en una isla sudamericana de ubicación arbitraria y en la que hay una revolución más arbitraria todavía, una de esas revoluciones convencionales, mitad heroicas, mitad operetescas, con que la mentalidad primaria de los argumentistas norteamericanos suele expresar el carácter vehemente y convulsivo de nuestros pueblos.**

**Este pasaje de la revolución es, sin embargo, lo mejor de la película, desde el punto de vista del interés dramático y los valores fílmicos. La actitud de los rebeldes al verse burlados por el vendedor de las armas y la decisión con que ponen friamente el pecho a los pelotones de artillería que les apuntan desde sus camiones, son elementos de gran fuerza emotiva y su realización ha sido eficaz.**

**En síntesis la fábula de la película es ésta: El coronel Leigh del ejército colonial inglés en la India es expulsado del cuerpo por las intrigas de la compañía de armas Atlas. El coronel logra acumular pruebas documentales suficientes para evidenciar su inocencia y con ellas se vuelve a Londres, al hogar donde le esperan sus cuatro hijos. El mismo día de su llegada es asesinado misteriosamente. Los cuatro hijos se juramentan para buscar a los responsables del hecho y darles su merecido. A ese efecto, con los indicios que tienen, dos de ellos se dirigen a la India y los otros dos a Buenos Aires.**

**Uno a uno van cayendo tolos los que sobre el asunto «saben demasiado». No obstante, bajo el fuego, los cuatro muchachos, animosos, joviales, románticos, siguen sus pesquisas. Les ayuda una muchacha, amiga de la aventura y enamorada de uno de ellos. Esa muchacha resulta, a la postre, hija del presidente de la compañía Atlas. Pero como no se concibe en una película norteamericana que el padre de la dulce protagonista sea un truchimán sin escrúpulos, éste se justifica de todo diciendo que no tiene nada que ver con la política de la Atlas ni con sus intrigas y asesinatos y que en prenda de buena fe está dispuesto a vender todas sus acciones en la compañía. El responsable de todo resulta ser un tal Furnoy, tipo de filibustero internacional, que firma cobardemente una relación de todo lo ocurrido, con la cual los cuatro hijos consiguen la rehabilitación de su padre.**

**Se trata, como se ve de un melodrama cinematográfico con todas las de la ley. Una película de continuadas peripecias, con Loretta Young y Richard Grane en los principales papeles y dirigido por John Ford, que tiene ganado buen prestigio en producciones de mayor aliento.**

**Francisco ICHASO.**

# N O T A S

## HOY: VICTOR MAC LAGLEN EN EL FAUSTO

La comedia más alocada y regocijante que ha presentado la pantalla en largo tiempo es sin duda «La batalla de Broadway», que hoy se estrena en este modernísimo coliseo y que tiene por máximos intérpretes al laureado y popular Victor McLaglen, Louise Hovike y Brian Donlevy. Vea en esta divertidísima y alegre producción, la más pintoresca convención que jamás se ha celebrado: la de la Legión Americana en New York... La que nunca será olvidada por los veteranos que a ella concurrieron. Los newyorkinos que la presenciaron y todos los que vean esta despampanante film. ¡Una sola carcajada... pero... que dura 90 minutos... Conjuntamente se estrena el intenso y excitante drama de gangsters «La patrulla contra el crimen», brillantemente interpretada por Ray Walker y Geneva Mitchell. Guerra sin cuartel contra los criminales... cómo la policía americana recoje el reto de los pistoleros que viven al margen de la ley... Acción dinámica que crispa los nervios y nos hace vivir los relatos sensacionales que la prensa publica en su primera plana... Completa el programa el Noticiario Universal «La batalla de Broadway» se exhibe a las 3:56, 6:46 y 10:05. «La patrulla contra el crimen» a 2:53, 5:43 y 8:39. Los precios: 30 centavos de 2:30 a 6:30 y 40 centavos después. Niños a todas horas 20 centavos y tertulia familiar 15 centavos.

Pronto: la cautivadora Ginger Rogers y el gran favorito Douglas Fairbanks Jr. en la gloriosa super-joya, orgullo de la RKO Radio «El mundo se divierte». Un «flit» en la playa fundiendo dos vidas... El romance de la juventud, cuando solo se piensa en el placer de vivir la vida extrayéndole todo su jugo... sin preocupaciones que hacen amarga la existencia... Conjuntamente se estrenará en Cuba la magnífica film «Un mensaje sin letras» con Preston Foster y Sally Eilers.

## HOY: WARREN WILLIAMS y GAIL PATRICK en el CAMPOAMOR

Un formidable programa presenta hoy la Empresa de este simpático teatro. Warren William y Gail Patrick en el profundo y vigoroso drama «El beso revelador», dirigido por James Whalen. Un beso que se esfuma, una mirada que se cruza entre él y su esposa y que equivale a las palabras que ellos no se atreven a pronunciar.. Esposas que tienen a sus maridos en continuo sobresalto, maridos demasiado listos para ser celosos... pero demasiado humanos para escapar de la amargura que los celos causan... ¿Qué haría usted si acusando a un hombre de asesinar a su esposa por infiel, comenzara a sospechar de la suya propia?... He aquí la historia de un implacable fiscal que encontró a su esposa en iguales circunstancias a aquellas en que una de sus víctimas encontró la suya... Otra gran atracción del programa de hoy es el estreno de la excitante y emocionantísimo drama de aviación «Amigos y rivales» con Larry Blake y Dick Purcell. Completa el programa el Noticiario Universal. Los precios: 20 centavos de 1:30 a 6:30 y 30 centavos después. Niños a todas horas 15 centavos y Tertulia 10 centavos.

El viernes, en día de gran gala, Universal presenta a la estrella más linda de la pantalla, Danielle Darrieux en su triunfal debut en Hollywood en la película toda alegría y toda belleza, «Escándalo matrimonial» con la colaboración distinguida de Misha Auer y Louis Hayward. Conjuntamente se estrenará la film de acción vertiginosa y dinámica, «Locuras de un joven», con Ralph Bellamy y Mae Clarke.

Pronto: Merle Oberón en la exquisita producción en technicolor de Alexander Korda, «Los devaneos de una señorita» o «El divorcio de Laly X». Más adelante, la producción más formidable y gigantesca de la temporada: «Yo acuso» o «Arriba los muertos».

## «CARMEN»: EL SABADO, EN EL NACIONAL

La Cifesa de La Habana pre-estrena el sábado en el «Nacional» la más alta creación de Imperio Argentina y el espectáculo cinematográfico más grandioso que ha producido el cine hispanoparlante. Nos referimos a «Carmen, la de Triana», super producción de Florian Rey, con música de los inspirados maestros Mostazo y Molleda y con la colaboración de notables artistas españoles, entre ellos Rafael Rivelles, Manuel Luna y Alberto Romea.

La acción de «Carmen» tiene lugar en Andalucía, en Sevilla principalmente, durante el siglo pasado. La época ha sido magistralmente revivida en la película. Los escenarios son de una belleza y una sugestión sin par. Las calles y callejuelas, las plazas, las casas, todos los ángulos y recovecos que han hecho siempre de Sevilla una ciudad de encanto, están fielmente reproducidos en esta superproducción. Y por todos esos lugares pasea su belleza tentadora, su hechizo único, su atracción irresistible, Carmen, la de Triana, la gitanaza de ojos de fuego, con el beso y la canción en los labios y con un amor que arrastra a los hombres a la muerte.

Tiene «Carmen» momentos de impresionante espectacularidad, como la corrida de toros en Sevilla y la voladura de un puente por los contrabandistas para impedir que el ejército los persiga. En general, toda la película está montada con gran aparato y realizada con maravillosa perfección técnica.

En cuanto a la labor de Imperio Argentina —la mejor de su carrera— puede calificarse de extraordinaria, de genial.

A pesar de la importancia de este pre-estreno, «Carmen» no volverá a exhibirse hasta diciembre. Se han señalado precios módicos: 50 centavos la luneta antes de las 6, y 60 centavos después de esa hora. Niños 20 y tertulia 20 a todas horas.

RADIO CINE hoy 30¢ Niños 20 Tert. 10 40¢
GRAN EXITO!!!
Dos lindas películas WARNER!!
"LA ESCUELA del CRIMEN"
Por SEIS MUCHACHOS... SEIS FORMIDABLES ACTORES!!!
Una pelicula para todos los padres y todos los hijos!
SENSACIONAL!!! EMOCIONANTE!!!
Tambien se ESTRENA "PENROD y SU PANDILLA"
por los Gemelos Billy y Bobby MAUCH

## EL JUEVES: «EL COBARDE REDIMIDO» EN EL ALKAZAR

Hoy y mañana presenta por última vez la empresa de este popular y refrigerado coliseo, a Edith Fellows, Leo Carrillo en la lindísima producción «Lucerito». Completa el programa la magnífica film, «La venganza de la muñeca» con Gene Raymond y Ann Sohtern. Además, el Noticiario Universal Los precios: 20 centavos de 1:30 a 6:30 y 30 centavos después. Niños a todas horas 15 centavos y Tertulia 10 centavos.

Jueves, dos extraordinarios estrenos en Cuba de la Paramount: Lloyd Nolan y Mary Carlisle en el furioso y espeluznante drama de gangsters «El Cobarde Redimido». ¿Qué haría usted si viera su casa rodeada por la policía y dentro un criminal dispuesto a batirse con ella, mientras le amenaza con su pistola y subyuga a su hija?... Este es el trágico dilema de la familia que vemos en «El cobarde redimido». Un drama basado en los hechos reales que amenudo nos relatan los periódicos en sus sensacionales páginas de sucesos...! Profundamente intrigante y de acción que cautiva y espanta...! El otro atrayente estreno es la deslumbrante producción musical «El Cabaret de las Estrellas» con Fred McMurray. Los tres «hits» musicales de 1938... «Says my Heart», «Dreamy Hawaiian Moon» y «Cocoanut Grove», interpretadas por Harry Owens y su famosa orquesta «Royal Hawaians»...! Estupeida obra musical de la pantalla que a todos proporcionará un divertidísimo pasatiempo...

El lunes, el inolvidable Rodolfo Valentino en una de sus más inolvidables creaciones: «El hijo del Sheik».

El jueves 8, el más intenso y espectacular drama de gangters del año: «El tribunal del Hampa» por Chester Morris y Anna Shirley y además, una gran sorpresa.

## NACIONAL: «La India Bonita» y «REPORTAJE SENSACIONAL»

Con el éxito esperado fué estrenada ayer en el teatro «Nacional» la mejor comedia que ha producido México: «La india bonita», la película que tiene comicidad en todas sus escenas y que está llena de preciosas canciones de Pepe Guizar.

«La india bonita» vuelve a exhibirse hoy y mañana y se retira del cartel hasta el próximo día 10 de septiembre que será su estreno oficial.

La función es continua como de costumbre y comienza a las 2 de la tarde, exhibiéndose «La india bonita» a las 2:30; 5:00; 7:15 y 10 de la noche.

En el reparto de «La India Bonita» figuran María Luisa Zea, Anita Campillo, que Don Catarino, Julián Soler y Emilio Tuero, además figuran «Las tres morenas», bellísimas cancioneras, Guadalupe, La Chinaca y los Charros de Atotonilco.

El programa de hoy estriple, pues además figuran «Un reportaje sensacional», drama de «gangsters» por Evelyn Knapp y Regis Toomey y «Un concierto al aire libre», por Deanna Durbin y Judith Garland. «Un reportaje sensacional se exhibe a las 4:30, 6:05 y 8:50. A pesar de la magnitud de este programa, los precios serán 20 centavos antes de las 6 y media y 30 centavos después.

El jueves 1. La Fiesta de las Cartones. Homenaje a Walt Disney, además de «Blanca Nieves y los 7 enanitos», se exhibirán cartones de Mickey, El Pato, Popeye, Betty Boop y otros cartones, regalándosele a cada niño que asista un rompecabezas o un album de Blanca Nieves y los siete enanitos, cortesía de «La Estrella», la fábrica del famoso chocolate.

Sábado 3, domingo 4 y lunes 5, «Carmen», la mejor película de Imperio Argentina, la película que no necesita comentarios. Cincuenta centavos por la tarde y 60 centavos por la noche. Niños 20 centavos y tertulia 20 centavos. «Carmen» no vuelve a exhibirse hasta fines de año.

Viernes 9 de septiembre: «La Corte Suprema del Arte CMQ» en su eliminación semanal. $250.00 de premios cada semana.

NACIONAL PRE-ESTRENO-SEPT. 3-4-5
"CARMEN" Imperio ARGENTINA
La máxima creación de

NACIONAL SOLAMENTE HOY y MAÑANA!
y NO VOLVERA a EXHIBIRSE en la HABANA hasta SEPT. 10
No se PIERDA la mas bella de todas las peliculas musicales
"LA INDIA BONITA"
con Anita CAMPILLO - Emilio TUERO - Don CATARINO - J. SOLER
Las 3 MORENAS - Mariachis de Atotonilco - el Charro GIL y Supe la "Chinaca"
20¢ y 30¢ Distribuida por Ibero America Films

## HOY: «LA BATALLA DE BROADWAY» EN EL RIVIERA

Hoy, en día de moda presenta la Empresa de este elegante teatro al popular y laureado astro Victor Mac Laglen en la super-divertidísima y ultra-alegre producción «La batalla de Broadway», con la distinguida colaboración de Louise Hovick y Brian Donlevy. La comedia más regocijante y alocada que ha presentado la pantalla en largo tiempo... El padre quiere impedir que su hijo se case con una corista... y va a parar a un manicomio, de donde lo rescata cupido... Completa el programa, complaciendo miles de peticiones la copia nueva de la lindísima film «Corazones sin rumbo», con Charles Boyer y Katharine Hepburn. Además, el Noticiario Universal. Los precios: 30 centavos por la tarde y 40 por la noche. Niños, tarde y noche 20 centavos y Tertulia 15 centavos.

Mañana, la producción más formidable de la temporada, «Yo acuso» o «Arriba los muertos». Una lamada al orden de todos los ciudadanos del mundo para que defiendan sus hogares, sus vdas que están amenazadas de destrucción por la guerra que se cierne sobre nosotros... Es el grito desgarrador de las madres, de las viudas, de los huérfanos, protestando contra la guerra destructora... Es un esfuerzo gigantesco para que los próximos amaneceres se levanten sobre un mundo feliz y tranquilo y no sobre campos de cadáveres. Conjuntamente exhibirá la hermosa super-joya «Fuego».

El jueves, grandioso homenaje a Errol Flynn con «Las aventuras de Robin Hood» y «La carga de los 600». El viernes, dos extraordinarios estrenos en Cuba de la Paramount: Fred Mac Murray en «El Cabaret de las estrellas». (Cocoanut Grove) y Lloyd Nolan en «El cobarde redimido». El sábado, Ginger Rogers y Douglas Fairbanks Jr. en «El mundo se divierte» y Preston Foster y Sally Eilers en «Un mensaje sin letras».

(VEASE MAS GACETILLAS EN LA PAGINA OCHO)

## AUDITORIUM: HOY: «TOSCA» POR LAZARO

Extraordinario acontecimiento artístico el de esta noche, a las nueve y media. Los que asistan al «Auditorium» tendrán oportunidad de escuchar el mejor intérprete que la ópera «Tosca» haya tenido jamás, al verdadero creador del Mario Cavaradossi, al tenor que en esa obra y en ese «role» ha levantado verdaderas tempestades de aplausos, lo mismo en Italia, que en España, que en toda la América, al intérprete supremo del «Adiós a la vida» y la «Recóndita armonía», y de los más apasionados dúos escritos por Puccini.

Hipólito Lázaro va a cantar «Tosca», esta noche, en La Habana. He ahí unas cuantas palabras que condensan una noticia excepcional, porque no se presenta frecuentemente la ocasión de un regalo como ese. Se marchará, mañana precisamente, ese ilustre cantante, y es seguro que pasarán muchos años sin que otra oportunidad así sea ofrecida a los habaneros.

Junto a Hipólito Lázaro estarán la soprano española Margarita Bustamante, de excelentes medios vocales y gran hábito escénico; el barítono Vicente Llamazares, uno de nuestros artistas jóvenes más distinguidos y más entusiastas; Finzi y Zubizarreta, así como bien ensayados coros. Al frente de la orquesta, Jesús Pallás, que conoce la «Tosca» al dedillo.

Con adecuado material escénico se montará esta representación.

Muchas localidades estaban ya vendidas desde ayer para la gran función de esta noche. Conocidas familias habían adquirido palcos y lunetas.

Esta última localidad se vende a 2.00, con un descuento de 25 por ciento para Pro-Arte Musical y sus socios, que comprende, también, los otros asientos, ya sean los numerados del primero y segundo balcón, cuyo precio ordinario es de 1.20 y 80 centavos respectivamente; o la simple entrada a estos pisos, que cuesta 60 y 40 centavos.

## RADIO CINE: «LA ESCUELA DEL CRIMEN»

Vean las aulas protegidas por verjas de alambres de púas, vean a los maestros armados de látigos y correas para martirizar a los muchachos, vean la lucha de los delicuentes por regenerarse, vean el terrorismo entre los chiquillos que no querían obedecer la ley. Todo lo cual se presenta del modo más impresionante en la película de la Warner, titulada: «La Escuela del Crimen» en la cual reaparecen nuevamente las seis estrellas juveniles que se hicieron famosos actuando en (Callejón sin Salida) todos secundados por Humprey Bogart y Gale Page, exhibiéndose conjuntamente con Penrod y su Pandilla, interesante producción también de la Warner, que interpretan los Gemelos Billy y Bobby Mauch protagonistas de (El Príncipe Mendigo). Todo éste gigantesco programa completándose con una lindísima comedia de corto metraje y el último Noticiero Metrotone.

Los precios: luneta y primer piso 30 centavos antes de las 6 y media y después 40 centavos los niños 20 centavos y la tertulia entrada por Concordia 10 centavos.

Mañana este mismo programa.

El lunes: La más emocionante producción que se ha hecho en películas, los más arriesgados vuelos de pruebas, los más veloces aparatos compitiendo por el Trofeo Thonson en «Piloto de Pruebas» con Clark Gable, Spencer Tracy y Myrna Loy, secundados por Lionel Barrymore y otros.

No deje de verla ahora en el más grande teatro de Cuba: «Radio-Cine».

## Exito de «CUATRO HOMBRES Y UNA PLEGARIA» en el ENCANTO

¿Quién es el poderoso enemigo oculto que logra deslumbrar a un coronel del ejército inglés, y que cuando sus cuatro hijos se proponen descubrirlo, mata uno a uno a los que puedan delatarlo?...

Vea «Cuatro hombres y una Plegaria» drama que absorve, que intriga y que nos hace sentir las más intensas emociones, y que nos presenta por primera vez al nuevo ídolo de inmensa personalidad Reginal Denny y miles de extras, dirigido por el laureado John Ford. El tráfico más criminal de los tiempos actuales que causa millones de víctimas...! Un drama de terror y misterio, realista y saturado de un romance de exquisita emotividad...! «Cuatro hombres y una plegaria» se exhibe hoy en este aristocrático teatro y seguirá en el cartel durante toda la semana, acompañada de la lindísima y sentimental super-joya «Dulce Evocación» que tiene por brillantes intérpretes a Jean Parker y Eric Linden.

Completan el programa el hilarante cartón «Periquin Arquitecto», la instantánea de Hollywood número 21, que nos muestra los más intricados misterios de la meca del cine y el Noticiarios Paramount. Los precios: 30 centavos de 2:30 a 6:30 y 40 centavos después. Niños a todas horas 20 centavos: «Cuatro hombres y una Plegaria» se exhibe a las 3:00, 6:15 y 10. Y «Dulce Evocación» a 4:30 y 8:30.

El lunes, Artistas Unidos tiene el honor de presentar la soberbia super-producción en tecnicolor de Alexander Korda, «Motín en las Montañas» o «La Llamarada», un gran drama de la India misteriosa... una film estupenda que descifra el enigma del tambor mágico, que la leyenda señala como trasmisor de mensajes de muerte...! Una película que usted siempre recordará con entusiasmo...!

## MARTI: GRAN FUNCION DE GALA

Hoy es día grande en el teatro «Martí»: Función de gala, de la Escala de la Fama, para celebrar su concurso eliminatorio de fin de mes, en el cual toman parte los aficionados que han obtenido premios los sábados y los cuales optan hoy por su diploma de artistas profesionales que trae aparejado el contrato con la empresa de Martí, y la adjudicación de los premios de 100 pesos, 70 pesos, 40 pesos y 30 pesos. Esta función tendrán efecto por la noche.

Durante el día en el programa oficial que empieza a las 3 de la tarde se exhiben las admirables películas «Puede la Justicia Errar», por Josephine Hutchison y George Brent y «Cuéntame tus amores» por James Melton y Patricie Ellis. A las 5:30 va a escena el show integrado por la revista «Cosas de la Habana» en la cual actúan en números individuales, el machiettista Miguel Govín, Alicia Rico, María Victoria Vila, Carlos Pous y el Gitanillo, terminando el show con el apropósito cómico titulado: «Reajuste Nacional», por Carlos Pous, Alicia Rico y Adelita Martínez.

El precio del programa hasta las 5:30, es 20 centavos luneta y 10 centavos tertulia. Después cierra sus puertas el teatro para abrirlas nuevamente a las 8 de la noche, exhibiéndose entonces la película «Cuéntame tus amores», volviendo a la escena del show «Cosas de la Habana», y celebrándose acto continuo «El gran concurso eliminatorio de la Escala de la Fama» y adjudicándose los premios por el aplauso del público.

Los precios para la función de la noche que es Función de Gala, son Palcos con 6 entradas 3 pesos con 50 centavos. Lunetas numeradas 50 centavos. Butacas numeradas 40 centavos. Delantero de tertulia 30 centavos y tertulia 20 centavos. Para esta función no hay pases de favor, ni tránsito libre en la puerta: sin distinción de personas.

El jueves se anuncia un gran estreno «El hijo del Sheik».

Suscríbase al DIARIO DE LA MARINA por los teléfonos M-7911, M-7912 y M-7913, y por medio de sus agentes en todo el territorio nacional

# G A C E T I L L A S

## AUDITORIUM: A LAS 9 Y 30: «TOSCA»

Hoy, a las 9:30 de la noche, se despide del público habanero, el famoso tenor Hipólito Lázaro, cantando la ópera «Tosca», la que más entusiasmo ha despertado entre sus miles de simpatizadores. «Tosca» se presenta completa, de una manera regia y con una gran orquesta de 50 profesores, bajo la Dirección del maestro Pallás.

Lázaro no necesita presentación. Sus éxitos anteriores y su triunfal actuación, de estos días, después de tres magníficos conciertos y dos brillantes interpretaciones de «Marina» le han valido el sobrenombre de «El tenor del siglo».

Para esta función regirán los siguientes Precios: Palcos de 6 sillas 15 pesos de 4 sillas, 10 pesos. Luneta dos pesos. Primer Balcony 1 peso 20 centavos y 1 peso y Segundo Balcony 60 y 40 centavos.

Por la tarde a las 5:15 Shirley Temple en su gran éxito «Rebeca».

Mañana: presenta a Walter. Huston, James Stewart, Beulah Bondi y John Carradine en el formidable film de Clarence Brown, titulado: «Ingratitud». El jueves.: «El Cabaret de las Estrellas», producción musical Paramount con Fred McMurray y Harriet Hilliard y el emocionante film «El cobarde redimido» por Lloyd Nolan y Mary Carlisle.

## TRIANON: «CUATRO HOMBRES Y UNA PLEGARIA»

Con dos interesantes producciones de la Universal, la empresa de este teatro, presenta el formidable y soberbio drama titulado: «Cuatro hombres y una Plegaria», bajo la dirección de uno de los más inminentes directores, John Ford.

Con un escogido reparto encabezado por Loretta Young, George Sanders y David Niven, debuta el nuevo astro masculino, R. Green con Reginald Denny y Alan Hale, cuatro de ellos en los roles de hermanos juramentados a vengar el asesinato de su padre, papel a cargo del gran actor C. Aubrey Smith.

La trama se desarolla en América, Egipto, Inglaterra y la India prestándole a esta espectacular producción un colorido de sabor internacional. «Cuatro Hombres y una Plegaria», pasará por la pantalla a las 5:15 y 9:45. En su primer turno de 4 y 8:30 el emocionante film, de intrigante argumento titulado: «El Crimen del doctor Hallett», por Ralph Bellamy y J. Hutchinson. Se completa el programa con dos preciosos cartones además del Noticiario.

Mañana: Victor McLaglen y Louise Hovick, en la joya, «La Batalla de Broadway».

El jueves: «Yo Acuso», superproducción de la Internacional films, con Víctor Francen.

El viernes: «El Mundo se divierte».

## PAYRET: GARRIDO-PIÑERO Y «AGUILA O SOL»

Un programa formidable, dos bellas películas y en la escena éxito de los más populares actores del teatro cubano, Garrido y Piñero, con Candita Quintana y Villalón y sus tres diablos.

Hoy desde las dos de la tarde, la revista semanal de asuntos mundiales. Un gracioso cartón, la superproducción de gran argumento titulada: «Una intriga en la China». Exito, éxito de la super-producción en español presentada por los Artistas Unidos, titulada: «Aguila o sol» por los geniales cómicos mexicanos «Cantiflas y Medel con la más bella música cubana toda de rumbas, Sones y Gongas... En los turnos de 5 y media y a las 9 y media presentación en escena de los geniales actores cómicos Cubanos Garrido y Piñero en el apropósito cómico «Sucedió en Carraguao» y la simpática Candita Quintana con Villaln y sus Tres diablos. También actúa la Orquesta Rodrigo Prats.

Los precios son: 30 centavos hasta las 6 y media y 40 centavos después. Niños 15 centavos. Tertulia 15 centavos.

## FLORENCIA: «LA JUGADA DE MR. MOTO»

Dos sensacionales «hits» presenta hoy la empresa de este preferido teatro: Peter Lorre en la sensacional y excitante aventura policíaca «La Jugada de Mr. Moto» y la Calamidad Pública número 1 Jane Withers en su más graciosa creación: «La Pequeña Amazona».

Completa el programa el Noticiario Fox Movietone. Los precios: 15 centavos de 2:30 a 6:30 y 20 cts. después. Niños a todas horas 10 centavos y Tertulia 10 centavos.

Mañana, en función continua desde la una y a los popularísimos precios de 10 centavos todo el mundo, tarde y noche la serie completa en 12 violentos y emocionantísimos episodios «Aventuras de Aguilucho». El jueves, la film más discutida y extraordinaria del año: «Bloqueo» con Madeleine Carroll y Henry Fonda. El viernes, día popular, Clark Gable, Jean Harlow y Wallace Beery en «Mares de la China» y Robert Taylor y Bárbara Stanwyck en «La esposa de su hermano».

## OLIMPIC: «TODOS A BAILAR» Y «SU MAJETAD EL AMOR»

Un magnífico programa de la Metro presenta hoy la Empresa de este preferido teatro: Franchot Tone y Gladys George en «Su Majestad el Amor» y Allan Jones y Judith Garlan en la deslumbrante superjoya musical: «Todos a Cantar».

Completa el programa Noticiario Fox Movietone. Los precios 20 centavos por la tarde y 30 por la noche. Niños a todas horas 15 centavos y Tertulia familiar 10 centavos.

El jueves, nuevamente la superproducción cubana: «Sucedió en la Habana» y el drama de misterio «La fórmula Secreta». El viernes: Edith Fellows y Leo Carrillo en «Lucerito» y a petición, Irene Dunne en «La Pícara Puritana» El sábado y domingo: Errol Flynn en «Aventuras de Robin Hood».

## INFANTA: «UN CARNET DE BAILE»

Un programa especial nos señala para hoy el preferido teatro Infanta del Circuito Carrerá, de la calzada de su nombre y Neptuno teléfono U-3700, con dos monumentales películas teniendo como atractivo máximo del mismo la cinta: «Un Carnet de Baile», con Harry Baur Marie Bell y Pierre Blanchard; una cinta que es uno de los más brillantes aciertos de la cinematografía moderna... un drama de colorales proporciones, asociado al espectáculo más emocionante y cautivador con una conmovedora lección de filosofía... le sigue en turno el estreno de la cinta titulada: «El Dardo Fatal», con Rita Hayworth y Charles Quigley; completa el programa el cartón «Tres Mosqueteros Ciegos» y Noticiario.

Mañana: «La venganza de la muñeca» por Ann Sothern.

El jueves: «Doble Crimen en la Línea Maginot».

## ROXY: «EL UNICO CAMINO»

Hoy presenta el simpático teatro «Roxy», de 14 y Primera en el Reparto Almendares, el pre-estreno de la regia producción Warner, «El único Camino», la más estupenda película de pandilleros donde los malvados resultan cómico, Edward G. Robinson y su pandilla salen de su acostumbrada familiaridad con las ametralladoras y los antros del crimen para meterse de lleno en la buena sociedad... pero ellos no contaban con la súbita aparición de cuatro muertos en lo más alegre de la fiesta... y ¡vean las situaciones que esos difuntos provocan...

Completa el programa el interesante Documental: «En las profundidades del mar», y una de las mejores creaciones del formidable Paul Muni, «El infierno Negro».

Precios: 15 centavos luneta por la tarde y 20 centavos por la noche. Niños y tertulia familiar 10 centavos a todas horas.

Mañana, estreno de la emocionante película de detectives, «La vuelta de Arsenio Lupín», el ladrón de joyas más genial del cinema y la literatura interpretado magistralmente por Melvyn Douglas.

## RIVOLI: «SILENCIO DE MUJER»

La última y puede decirse que una de las mejores creaciones de la gran trágica Sylvia Sidney, «Silencio de Mujer», ofrece hoy en función de moda el aristocrático «Cine Rivoli», de 4ta. y 5ta en el Reparto La Sierra.

Un fuerte drama de las restricciones tan severas a que son sometidos los individuos puestos en libertad provisional en los presidios norteamericanos, en que hasta se les niega el derecho al matrimonio... Una trama emocionante de principio a fin, y el más bello al par que trágico romance entre dos estrellas del cinema, Sylvia Sidney y George Raft. Completando el programa se estrenará el último Noticiario, el simpático cartón, «Jugando Pelota», y la lindísima película de John Barrymore, «El Cabaret del Escándalo».

Los precios serán corrientes: 15 centavos luneta por la tarde y 20 centavos por la noche. Niños a todas horas 10 centavos.

Mañana un verdadero succés para los asiduos del «Rívoli»: Primer Concurso de Aficionados, entre los que figuran conocidos jóvenes y señoritas del Reparto La Sierra; que darán una grata sorpresa a los concurrentes.

Además se presentarán magníficos números de variedades por un selecto grupo de artistas «amateurs» que actúan en el popular programa «4 Ases» de la estación C. M. C. X. del Vedado, y en la pantalla dos regias películas: «El Secreto de la Enfermera» por Sally Eilers y «Yo asesiné».

M.E.C.D. 2016

TODOS LOS AÑOS
TODOS LOS MESES
TODOS LOS DIAS
Y A TODAS HORAS
"la época"
es la tienda mejor surtida
y que más barato vende

HABILITACIONES ESCOLARES

Cuanto pueda necesitar para la habilitación de sus niños o niñas lo encontrará en "LA EPOCA" al precio más bajo que se cotiza en La Habana.

Telas para todos los uniformes, ropa de cama, medias, pantalones, camisas, corbatas; en fin todo lo que pueda necesitar.

"la época"
NEPTUNO Y SAN NICOLAS

## LA REVISTA DIVULGACION TAQUIGRAFICA OFRECE UN NUMERO MUY INTERESANTE

Enviado gentilmente por su Director, el teniente Luis Usatorres, jefe del Cuerpo de Taquígrafos del Ejército Constitucional, hemos recibido en el muy interesante tercer número de «Divulgación Taquigráfica», órgano del Cuerpo de Taquígrafos, fundada por el coronel Fulgencio Batista.

Cuenta este número con material abundante y selecto y la confección del mismo nada deja que desear en cuanto a limpieza y elegancia.

Se destacan los siguientes artículos: el editorial, que trata de la Federación Taquigráfica de América, meditado trabajo en que se aboga por la institución de la expresada Federación Americana; el «Centenario del sistema Pitman» es un bello trabajo documentado, así como los demás incluídos en este tercer número.

«Divulgación Taquigráfica», que es una publicación única en su género, ha sido repartida profusamente entre todas aquellas personas que estudian o conocen la taquigrafía, pues han encontrado en la misma valiosas enseñanzas de este arte, actualmente bien difundido en el mundo civilizado.

EN TODA LA REPUBLICA.
PYRAMID
PAÑUELOS

Busto desarrollado y reconstituido con las saludables y reconstituyentes
PILDORAS ORIENTALES
Solicite gratis hoy el folleto descriptivo, se lo enviamos bajo sobre sin membrete, Dirijase a P. ORIENTALES, Apartado 1244, Habana

EL ALCOHOL DE LAS FAMILIAS
ALCO ELITE
PRODUCTO - ARECHABALA

✝

E. P. D.

LA SEÑORA

**MARIA TERESA LOPEZ DE LA TORRE**

HA FALLECIDO

**(Después de recibir los Santos Sacramentos y la Bendición Papal)**

Dispuesto su entierro para hoy, Martes, 30 a las nueve y media a. m.; los que suscriben; su viudo, hijos, hijos políticos, hermanos, hermanos políticos y demás familiares y amigos, ruegan a sus amistades se sirvan concurrir a la casa mortuoria: Gervasio 211, entre Concordia y Virtudes, para de allí acompañar el cadáver hasta el Cementerio de Colón, favor que agradecerán eternamente.

Habana, 30 de Agosto de 1938.

**Benjamín Pardo San Román; Ana Teresa, Benjamín y Dr. Angel Pardo López; Amalia Martínez viuda de López; Eusebio López de la Torre; Gloria, Angelina, Mayita, Carmelina, Roberto, Eusebio y José López Martínez; Atilana Pardo San Román; Saturnino San Román; Paulina Miguel; Demetrio Ramos: Concepción, María del Carmen, Charito, Cándido y Gustavo Cañamero; Rosa González viuda de Rosado; Blanca, Rosa, Sara, Federico Rosado de la Vega; Dr. J. Fernández Piloto; Gerardo del Pomar, y Eduardo Acosta.**

Funeraria "CABALLERO"
SERVICIOS DE LUJO
Concordia 39. Teléfono M-9309.

# CRONICA HABANERA

## EN SU SANTO

**Celebra su santo en esta fecha la señora Rosita Clavería, bellísima esposa del conocido industrial Julio Blanco Herrera, Presidente de la famosa cervecería «La Tropical».**

**Entre halagos y congratulaciones innumerables pasará su día la señora de Blanco Herrera, a la que felicitamos en unión de su linda primogénita Rosita Blanco Herrera y Clavería.**

**SALUDOS Y FELICITACIONES.**—Santa Rosa de Lima es la gran festividad de hoy.

Sean, pues, nuestros saludos y felicitaciones para las señoras y señoritas que llevan el lindo nombre.

En primer término, una gran dama: Rosa Castro viuda de Zaldo, que une a su distinción altas dotes de bondad y virtud.

La señora viuda de Zaldo, figura de grandes prestigios en el mundo habanero, recibirá en tan señalada fecha el afecto de toda una sociedad que la quiere y la respeta.

Con ella está de días su nieta, la señorita Rosa María Zaldo y Gamba, que brilla en primer rango por su fina y distinguida belleza.

Rosa Blanca de Cárdenas, la gentil señora del ilustre profesor de la Universidad, doctor Raimundo de Castro; su hija Rosita, bella esposa del doctor José de J. Centurión, y su nieta, la monísima niña Rosa Inés Centurión.

Blanca Rosa de la Torre, distinguida esposa del prestigioso letrado doctor Armando Rosales, con la que está de días su hija Nenina, la señora de Cosío.

Un grupo distinguido que forman Rosa Fez viuda de la Rosa, Rosa Herrera viuda de Masforrol y Rosa Rafecas viuda de Conill, esta última residiendo en París.

Rosa Perdomo, la señora del conocido caballero Ignacio del Valle, muy estimada y muy querida en el gran mundo habanero.

Los esposos del Valle-Perdomo embarcaron recientemente rumbo a los Estados Unidos, donde pasarán una temporada.

Otra ausente: Rosita Sardiña, interesante esposa del señor Carlos Mazorra, los que actualmente residen en España.

Rosita Soto, la bella, elegante y joven esposa del estimado amigo José Manuel Casanova, senador por la provincia de Oriente, hacendado prestigioso y miembro del Comité Ejecutivo del DIARIO DE LA MARINA.

Ambos se encuentran en Europa, de donde regresarán próximamente.

Rosa Sánchez Iznaga de Cuéllar, Rosa Ferrán de Arocha, y Rosita de Ajuria, a la que enviamos un saludo especial.

Rosita Vázquez, la señora de Santeiro, que disfruta de una temporada en Lake Placid, al lado de sus familiares.

Un aparte para la joven y encantadora dama Lillian Gómez Mena, esposa del estimado amigo Alfonso Fanjul, tan bien relacionados y tan queridos en el seno de la sociedad habanera.

Rosita Casuso, viuda del doctor Enrique Casuso, y su nieta, la encantadora Rosa María Casuso.

Rosita Alfonso, la gentil esposa del señor Arturo Beale.

Rosita Alcalde de Crucet.

Rosita Fabar de Rodríguez Penin.

Una joven y bella dama: Rosa Bataller de González, esposa del conocido clubman Celso González Hierro, para la que tenemos un saludo afectuoso.

Cusa Abreu, la bella señora de nuestro estimado compañero René Bolívar.

Rosa Galano, bella esposa del doctor Pelayo Cuervo, ex secretario de Comunicaciones.

Sissy Durland, la bella e interesante Sissy, que de tantas simpatías disfruta.

Rosa María Sánchez de Cuéllar, Rosita Comas de Victoria, Rosita Dirube de García Bango, Rosita Cuadra de Fernández y Rosita Quintana, la bella señora de Laguerueela, que no recibe.

Rosita Bauzá, esposa del estimado periodista José Hernández Guzmán.

Rosita Griffol de Perera, Rosita de Armas de Noguera, Rosita Valladares de Sobrado, Rosita Rodríguez de Macías, Rosita Sánchez de Estrada, Rosita Urbizu de Bascuas.

Rosita Rivacoba, bella esposa del doctor Miguel de Marcos, culto y notable periodista que figura en la redacción de nuestro colega «Avance».

Rosa Lezama de Bustillo, Rosita Rodríguez Feo de Gual, Rosita Guerra viuda de García Kohly.

Rosita Casellas de Pérez Ortega.

Rosa Cuervo, gentil esposa del señor Daniel Compte, ex secretario de Obras Públicas.

Rosa Aramburu de Verdeja y su hija Rosilda, la joven señora de Guerra.

Rosa Pina de Torres Viera, Rosa Merino, Rosa Morales de Vázquez, Rosa del Río viuda de Cuéllar.

Rosa María Sánchez, esposa del doctor Anselmo Alliegro.

Rosa Angulo viuda de Carrera.

Rosa Giró de García Nattes, Rosa Aluija de Gálvez.

Rosita Jiménez viuda de Miyares y su hija Rosita.

Rosa del Río de Abadía.

Rosa Fernández de Jiménez y su hija Rosita.

Rosita Pereda de Cotera, esposa del señor Luis Cotera, alto empleado de la Aduana de la Habana.

Rosa Larrañaga de Ayala y su hija Rosita.

Rosa Ana Trujillo de Pintado y su hija Rosa Margarita, la bella y gentilísima esposa del joven Hugo Marchena.

Rosa María Núñez de Muxó.

Rosa Hilda Morejón de Moya.

Rosita Sotelo de Cárdenas, Rosa López Parente de Remírez, y Rosa Guzmán, le gentil señora de Ortiz, que no recibe.

Graciela Rosa d'Wolf y de Zaldo, esposa del señor Guillermo Meyemberg.

María Rosa Rodríguez de Macías.

Una interesante dama, Rosa Blanca Carballo, amantísima esposa del querido amigo Antonio Martín, el afortunado dueño de «El Fénix», decano de los jardines habaneros.

Rosa de los Reyes, la señora del conocido ingeniero Héctor Gutiérrez Prada.

Rosita de la Fuente, joven dama.

Rosa Alvarez de Colmenares, distinguida dama de esta sociedad, y su hija, la lindísima señorita Rosita Colmenares, que empieza a brillar en los salones.

Una joven dama: Rosita Riva de Izaguirre.

Rosa Pons de García Toledo, y su graciosa hija Rosita García Pons.

Rosita Porto, joven y encantadora esposa del señor Juan Figueras.

Rosa Pertierra, distinguida esposa del doctor Emilio del Real.

Rosa América Fernández Díaz, bella esposa del amigo Facundo de la Roza Cuervo.

Rosita Cuadra de Hernández Groment, Rosa Rodríguez de Bustamante, Rosa Blanco de Balaguer y su hija Rosita, Rosa María Alfonso de Manduley, Rosita Godoy de Someillán.

Rossie Gordon de Francia.

Muñeca Bares, la joven y bella señora de Muñoz.

Rosa Marrero de Vivas.

Rosaura Travieso de Reinoso, esposa del maestro Reinoso, director de la Banda Municipal.

Rosa García viuda de Giró, madre de los estimados compañeros Alberto y Enrique Giró.

Rosa Giraud, distinguida esposa del señor Pedro Curbelo.

Rosa Lové de Tovar, Rosa López de Alsina, Rosa Comas de Cabañas, Rosita García de Villegas.

De días está, también, hoy, la señora Rosa Amelia Díaz de García, esposa de nuestro buen amigo el señor Luis García y Hernández.

Y Rosa Verdes viuda de Estrada Mora, y su hija Rosita Estrada Mora de Amador.

Entre las señoritas:

Comenzaremos la relación de las señoritas con la gentil Rosa Herrera y Arango.

Rosa Morales y Zaldo, Rosita Scull, Rosita García Beltrán y Rosita Alamilla, de nuestra mejor sociedad las cuatro.

Rosita Párraga, que se encuentra de viaje.

Rosita de los Reyes.

Rosina Guastella y Heydrich, gentil y encantadora figurita que adorna nuestros salones elegantes.

Rosita Díaz Clark, Rosita Malaret, Rosita Govín.

Rosa Martínez Ortiz, tan atribulada en estos momentos por la desaparición de su hermano.

Lula Horstmann, la gentilísima señorita a cuyas amigas diremos que no recibe.

Rosita O'Farrill, Rosa María Lefebre, Rosita Ríos, Rosita González, Rodríguez Horta, Rosita Avilés, Rosa Alvarez, Rosita Vidal.

Rosita Edelmann.

Rosa Margarita Quevedo y de la Lastra, gentil hermana del señor Miguel Angel Quevedo, director de la revista «Bohemia».

Rosita Etchegoyen, lindísima jovencita.

Rosita Vázquez y Fernández, bellísima prometida del doctor Ramón O. Hermida.

Rosita Carreño, hermana del conocido dibujante «Karreño».

Rosita Lima.

Rosita Marill.

Rosa Canales, Rosita Márquez, Rosa María Yero, Rosa Pradera y Toledo, Rosa Becerra, Rosita Rodríguez Muro, Rosa María Andreu, Rosa Prohías, Rosa Reina, Rosita Nuevo y López, Rosita Alonso.

Rosa Espinosa Alfonso, tan gentil, que acaba de graduarse de doctora en Cirugía Dental en la Universidad.

Rosita Trespalacios e Illá.

Rosa María Hernández y Figueroa.

Rosa Amelia Rodríguez Cáceres, la gentilísima señorita, poseedora de arte exquisito.

Rosita Galigarcía, Rosita García López, Rosa Armengol, Rosita Estopiñán, Rosa García Fox.

Rosa Salazar Delgado.

Rosa Santa Ana y Trujillo, Rosa Carballeira y la simpática María Rosa Valido Roseñada.

Rosa Guzmán, Rosita Castro, Rosa Colis y March, Rosita Villavicencio, Rosa Sarol, Rosita Peña.

Y Rosita Chanivecky, la admirada violinista.

Casa Versalles
PRACTICOS REGALOS
PARA RAMON
Bonitos Estuches surtidos con Presillas para Cuello y Corbata, Yugos, Pasadores, Hebillas, Llaveros, Etc. a $2.75.
NEPTUNO 24, frente al Teatro "Encanto"

## EL HOSPITAL DE LA POLICIA NACIONAL

En el Hospital de la Policía Nacional que dirige el comandante médico doctor Eduardo García Porrapita, M. P., están de guardia en el día de hoy, los doctores Rodolfo Santana, Ernesto Marty, César Sotolongo y Víctor Sardiñas, auxiliados de los enfermeros Alonso Collar y señorita Blanquita Pérez Zayas.

En el día de ayer fueron dados de alta los vigilantes Francisco Amador, Miguel Cordero, Anacleto Fajardo, Alberto Iglesias, Alfonso Vega, Antonio Milian, Domingo Martínez y Venancio Soto.

Fueron ingresados los también vigilantes: Guillermo Ramos, Antonio Cruz, José Jiménez, José R. Viera y Heliodoro Pestana.

¿TOSE UD?
¿Siente mucha opresión?
¿Le dá fiebre?
¡Atienda su Catarro!
GRIPPOL

LA VENTA DE LA HORA
MARCARÁ EN LA MENTE DE TODA MUJER EL ACONTECIMIENTO MAS SENSACIONAL DEL AÑO

LA VENTA DE LA HORA
SUPERARA TODAS NUESTRAS LIQUIDACIONES ESPECIALES ANTERIORES POR SU GRAN
ORIGINALIDAD Y BAJOS PRECIOS

TODO EL MES DE SEPTIEMBRE
DURANTE CADA HORA DEL DIA, VARIOS ARTICULOS SERAN PUESTOS A LA VENTA A PRECIOS NOTABLEMENTE REDUCIDOS COMO UNA OFERTA ESPECIAL • PASADA ESA HORA, LA MERCANCIA VOLVERA A ADQUIRIR SU PRECIO NORMAL •
VEA NUESTRAS VIDRIERAS
APROVECHE LA OPORTUNIDAD

LOS PRECIOS FIJOS
REINA AGUILA ESTRELLA

## LA SEÑORA DE CASTRO

**Celebra hoy su onomástico la señora Rosa García, gentilísima e interesante esposa del conocido periodista Lorenzo G. de Castro, Director de la popular revista «Chic».**

**Llegue hasta ella un saludo.**

**NUEVO VASTAGO.**—El hogar del joven matrimonio Neno Miranda y Elsa Gallardo se ha visto alegrado anteayer con la aparición de un nuevo vástago, una hermosa niña, que los llena de felicidad.

En la Clínica de Reyes se encuentra recluída la señora de Miranda, bajo los cuidados del conocido doctor Gustavo de los Reyes.

Nuestra felicitación.

(Continúa en la página NUEVE)

¿TODAVIA NO HA COMPRADO SU PLUMA FUENTE Esterbrook?
$1.50
El Profesor Esterbrook
De Venta en Todas las Papelerías y Librerías de la República

## AL VIVAC UN ACUSADO

Fernando Expósito Pérez, de 37 años, y vecino de Font 8, en La Ceiba, ingresó en el Vivac de Marianao, por aparecer acusado por varias personas de un delito de estafa

¡Adiós malestares... desde que dedico 3 minutos a mi bienestar!

Desde que masco Feen-a-mint, ya no tengo que combatir el estreñimiento con purgantes fuertes de "efectos rápidos". Dedico *solamente* 3 minutos—tres minutos masticando el delicioso chicle Feen-a-mint y esto es bastante. Feen-a-mint no produce efectos desagradables, ni irritaciones. Yo lo tomo—mi marido también—y a los niños les encanta el mascar 3 minutos Feen-a-mint! Les encanta... y los conserva contentos y saludables.

Feen-a-mint
EL CHICLE LAXANTE
MASQUELO 3 MINUTOS

1° Moscas delante de los ojos,
2° Un cansancio general,
3° La cabeza pesada,
4° La lengua sucia,
5° El sueño difícil,
6° La orina turbia.
6 RAZONES
que lo obligan a Ud. a hacer una cura de
URODONAL
Evitará Ud. de ese modo las jaquecas, las neuralgias, las pesadeces, las congestiones, el reumatismo y la arterioesclerosis. Su cerebro se hallará rejuvenecido.
Éts Chatelain, (21 Grs Premios), proveedores de los Hospitales de París. De venta en todas las farmacias.

M.E.C.D. 2016

# G A C E T I L L A S

## NEPTUNO: GRAN HOMENAJE A CHARLES BOYER

Hoy, a los popularísimos precios de 10 centavos mayores y niños de 2:30 en adelante, presenta la empresa de este favorito teatro, como homenaje al máximo ídolo Charles Boyer, sus dos mejores creaciones: «Corazones sin Rumbo» con la colaboración de Katharine Hepburn y «La Tragedia de Mayerling» con Danielle Darrieux.

Además, el Noticiario Paramount.

Mañana, soberbio programa en español con «Aventuras de Aguilucho». El viernes: Madeleine Carroll y Henry Fonda en la gigantesca producción «Bloqueo» y Jack Holt en «La Muerte Acecha».

## REINA: «SUCEDIO EN LA HABANA»

Gran animación se sintió ayer en el popular cine de Reina con la exhición de «Sucedió en la Habana» al complacer a innumerables familias que así lo pidieron. Hoy se volverá a exhibir esta insuperable producción orgullo de nuestro cine a los populares precios de 15 centavos la luneta hasta las 5 y media y 20 centavos después la cómoda tertulia familiar co nsus regias localidades 10 centavos. «Sucedió en la Habana» es el esfuerzo máximo de nuestras valiosas figuras del teatro vernáculo, contándose entre ellos a Garrido, Piñero, Rita Montaner, Luana de Alcañiz, Juan Torena y un escogido reparto de artistas cubanos, contando con la cooperación de más de 500 artistas extras también cubanos, «La muerte acecha» relata la historia intrigante de un magnate automovilista, Jack Holt, quien al decidir retirarse de su negocio... hace entrega de la fábrica a sus obreros y empleados para que la exploten.

Acompaña a Jack Holt en «La Muerte Acecha», Katharine de Mille y Luis Alberni.

Un cartón y la revista de asuntos mundiales completan el programa.

Mañana: «La pequeña Amazona» y «La muerte Acecha».

## RIALTO: «PRISIONEROS DEL ARTICO»

Un éxito rotundo constituyó ayer el monumental programa Republic en el simpático teatro «Rialto», dos grandes estrenos que fueron del agrado de todos los que los vieron por lo que hoy nuevamente se vuelven a exhibir.

«Prisioneros del Artico» es un drama de un intenso interés humano que capta la expectación del público por la parte, que tanto los animales, como los personajes, desempeñan en la trama interpretada por Richard Arlem, Beverly Robarts y Lyle Talbot. El otro estreno es la super chistosa comedia titulada «El marido de su hermana» en la que el ingenio y la astucia de la mujer se ponen en juego para atrapar el hombre ideal, interpretada por Sally Eilers, Neil Hamilton y Joseph Schildkraut.

Comienza la función desde las 2 y 30 de la tarde con los precios de 20 centavos mayores hasta las 6 y 30, después 30 centavos. Niños 15 centavos a todas horas.

Mañana, por última vez este mismo super programa.

## LARA: «ALMAS SIN RUMBO» .10 CTS.

Uno de los más colosales programas es el que brinda hoy a sus asiduos la Empresa del coquetón cine de las familias «Lara», de Prado y Virtudes, con el teléfono M-2421.

Hoy en función continua, de 2 de la tarde a 11 y 30 de la noche se exhibirá revista, comedia, estreno de la soberbia, magnífica producción de interesantísimo argumento «Almas sin rumbo» con Madge Evans y John Boles y estreno de la estupenda, emocionante producción «Centinelas del mar» con Nan Grey y John Wayne.

Precio: luneta 10 centavos a todas horas. Entre y salga cuando quiera.

Mañana: «La tempestuosa» con Bette Davis y «Dr. Sócrates» con Paul Muni.

## PRADO: DOS GRANDIOSAS JOYAS

Hoy anuncia «Prado» el elegante y concurrido teatro de Prado y Trocadero como todos los días dos grandiosas producciones por el más bajo precio de 10 centavos luneta o preferencias a todas horas. Comenzando la matinée a las 2 y las tandas a las 5 y 8 y 15, con la interesante joya del gran actor Jack Holt «Una aventura en la China» y una de las más atrevidas y pintorescas producciones del año, «La Baronesa y el Mayordomo», con el popular actor William Powell y la adorable actriz Annabella. Completando el programa una revista y un gracioso cartón. Mañana, la más deslumbrante joya del cine español «El Barbero de Sevilla» con Estrella Castro y Miguel Ligero y la simpática comedia de Claudette Colbert «La indispensable». El jueves un super espectáculo deslumbrante y fascinador «Juventud, música y alegría» por Dick Powell, y «Caprichos del corazón» por Bette Davis.

## VERDUN: MARTES POPULAR

Hoy inaugura el elegante teatro «Verdún», de Consulado 214, teléfono A-9206, sus «Martes populares», días éstos dedicados a la exhibición de aquellas películas que por su positivo valor artístico se destacaron en todos los tiempos y el público solicita constantemente.

Teniendo en cuenta la mayor cantidad de peticiones recibidas por la empresa, se inician hoy estos «Martes populares» presentando dos producciones extraordinarias que merecieron la aprobación y elogios del público: «Parece que fué ayer», con Margaret Sullavan y John Boles y «La esquina del pecado», con Irene Dunne y John Boles. Además el Noticiario, y una graciosa comedia.

La función que es continua comienza a las 2 de la tarde, rigiendo precios populares a base de 10 centavos luneta y 5 centavos tertulia a todas horas.

Mañana, «La falda Josette» con Simon y Don Ameche.

## ACTUALIDADES: «LA DANZARINA ROJA»

«Actualidades», el elegante cine sito en Monserrate 8 y 10, con el teléfono M-5575, ofrece hoy un estupendo programa, que ha de resultar muy del agrado de sus asiduos.

En función continua, desde las 2 de la tarde se exhibirá revista, comedia, estreno del formidable, estupendo drama de espionaje «La danzarina roja» o Mata Hari con Vera Korene y estreno de la bella, soberbia producción argentina, toda en español «El forastero» con Irma Córdova y León Zarate.

Mañana: «Contra el imperio del crimen» con James Cagney y «Siempre novios» con Dick Powell.

## LIRA: «REFUGIADOS EN MADRID»

Estupendo resulta el programa que ha combinado para hoy el elegante cine familiar «Lira», de Industria y San José, con el teléfono M-4474.

En función continua, desde la 1 y 30 se exhibirá revista, comedia, estreno del grandioso, formidable drama de la guerra española, toda en español «Refugiados en Madrid» con María Conesa y Fernado Soler y estreno de la magnífica, soberbia film «Huracán» con Dorothy Lamour y John Hall.

Precios populares rigen hoy en el «Lira».

Mañana: homenaje a Errol Flyn con «El príncipe y el mendigo» y «Otra aurora».

El jueves: inauguración del «Radio Atracción Lira». Show, películas y aficionados con premios en metálico. Se trasmitirán los show y aficionados por las Emisoras CMBZ Salas Onda corta y larga. Regirán precios popularísimos.

## CERVANTES: «ASI ES MI TIERRA»

Un programa muy interesante para hoy en este nuevo y gran cine de Lamparilla y Compostela, a precios de 5 centavos las damas, programa que se estrena en matinée, tanda y noche, «Callejón sin salida» una divina producción por Silvia Sidney y Henry Fonda y «Así es mi tierra» producción en español por Juan José Martínez Casado, Cantinflas y Medel, se pasan cartones por Mickey Mouse.

Mañana, la mejor película en español «Madre Querida». El jueves: otro gran programa en español y el episodio 2 de la gran serie «El viaje de Roldán a Marte» que se estrena en todas las tandas. El domingo 4, «Refugiados en Madrid.» El día 6, «Bloqueo».

## MAJESTIC: «SIGAMOS LA FLOTA» Y «PICCOLINO»

Un exquisito programa en un homenaje a Fred Astaire y Ginger Rogers, todo a precios populares, ofrece en el día de hoy la empresa del elegante teatro «Majestic» situado en Consulado 210 con el teléfono M-4477. Comenzando la función corrida a las 2 en punto de la tarde, y además de una revista Metrotone, un cartón en colores y una graciosa comedia se exhibirá la fastuosa y divertida revista musical, «Sigamos La Flota» que interpretan Fred Astaire, Ginger Rogers y Randolph Scott. La otra película del día no necesita elogios, porque es perfectamente conocida por todos; nos referimos a «Piccolino» supremo triunfo de Fred Astaire y Ginger Rogers. Una joya en que el espectador se embriaga al compás de una danza nueva, moderna y alocante. Comedia, en la cual los populares cómicos Edward Everett Horton y Helen Broderick, hacen las delicias del público. Precios: Luneta y preferencia, antes de las 6 y 30, 10 centavos, después 15 centavos. Tertulia, a todas horas, damas y niños 5 centavos, caballeros 10 centavos.

Mañana: Joan Crawford y Spencer Tracy en la fastuosa joya, «Maniquí» y Willilam Powell y Mirna Loy en «Boda por Partida Doble».

## BELASCOAIN: DIA DE LA RISA

Un colosal programa ofrece hoy el nuevo y ventilado teatro «Belascoaín», el preferido de las familias, del circuito Edelberto de Carrerá, situado en Belascoaín 853 esquina a Peñalver con el teléfono U-5200, titulado «El Día de la Risa», presentando dos super-joyas, la primera: «Locos de remate» de los Hnos. Ritz y la segunda «Alí Babá» por Edie Cantor, ambas monumentalmente cómicas y regiamente presentadas, completando con un cartón en colores y una variedad musical.

La función que es continua comenzará a las 5 en punto de la tarde, siendo los precios antes de las 6 y media luneta niños 5 y tertulia familiar 5 y después luneta 15, niños 10 y tertulia familiar 10.

Mañana: «Carnet de baile» y «Una mujer en venta».

## VIVES: PROGRAMA EN ESPAÑOL. 10 CTS.

«Vives», del Vedado, teléfono F-3128, ofrece para hoy, en tandas de 4:30 y 8:30, un regio programa en español, compuesto de una revista Fox, la graciosa comedia, «El veneno del cine», por Isabel Vidal, la regia joya, «La verbena de la paloma», por Miguel Ligero, Raquel Rodrigo y Roberto Rey, y la gran producción, que irá definitivamente por última vez, «Nobleza baturra», por Imperio Argentina y Miguel Ligero. Precios popularísimos: Tarde, mayores 10 centavos. Niños y tertulia 5 centavos. Noche, mayores 15 centavos. Niños y tertulia 10 centavos. Mañana, homenaje a Danielle Darreaux con «Mi señorita Mamá» y «Club de muchachas». El jueves, la serie completa de «La clave infernal». El viernes, a petición general, la maravillosa creación en colores y en español, de Walt Disney, Blanca Nieves y los 7 enanitos», junto con «Corazón de apache», por Ruth Chatterton.

## 4 CAMINOS: AFICIONADOS Y PELICULAS

Hoy, función extraordinaria en el super-coliseum de Belascoaín 637, teléfono M-3676, el de mejor sonido, proyección de alta intensidad, ventilación con renovación de oxígeno, pantalla Gigante y la mejor tertulia familiar con las más cómodas butacas.

En la pantalla Gigante se pasarán las producciones argentinas tituladas «Melodías porteñas» con Amada Ledesma y «La Casa de Quirós» por Luis Sandrini. A las 5 y a las 10 regio Show con las hermanas Tejedas procedentes de la Corte Suprema del Arte, en su muy aplaudido número «El negrito Perfecto» y «La mulata sandunguera», las sopranos Margot Díaz, Rosa y Juanita Casañas, el tenor José Dacosta, los barítonos Angel Martín y Gabriel Reina. Las canzonetistas Delia Barroso (La Imperio Cubana) y Amelia Frade. La gentil y precoz recitadora «Flor de Lis Carrasquero» bien identificada» con el público. También Consuelito Alún, el dúo Hermanas Irízar y la simpática pareja de Tap-Dance «Esther And Hery, el bailarín con sus «Chicas del Jazz». El magnífico Rafael Correa, la afamada pareja de rumba «José Luis y La Niña» con el formidable cuerpo de bailes afro-cubano «Lazo de Unión». Presentación de aficionados, actuando de maestro de ceremonias Antonio Cuza.

La función comienza desde las 2 de la tarde al precio: 20 centavos mayores y 10 centavos niños en lunsta y 10 centavos la tertulia familiar todo el día.

Mañana: «Esclavo del Genio» y «El precio de un beso».

## GRIS: «LA FALSA JOSETTE»

Un regio programa de homenaje a la bella y joven actriz Simone Simon, es el que anuncian para hoy las carteleras del predilecto y elegante cine «Gris», sito en Baños y 17, en el Vedado, con el teléfono F-4292.

En sus tandas elegantes, a las 5:30 y 9:45 se exhibirá revista, la divertida comedia «Se vende todo» y estreno de la muy preciosa, regia joya «La falsa Josette», la última creación de la encantadora actriz Simone Simon, Don Ameche y Robert Young.

En turnos de 4 y 8:30, se exhibirá el bello romance «El séptimo cielo», otra creación de Simone Simon y James Stewart.

Precios: mayores 20 centavos y niños y tertulia 10 centavos a todas horas.

Mañana: «Cena en el Ritz», con Annabella y «El infierno del dante», con Spencer Tracy.

## MODERNO: «AZUL Y ORO» Y «LA LUCIERNAGA»

Un gran programa a precios populares ofrece hoy este teatro, en sus turnos de tarde y noche. «Aul y oro», de Robert Young, Florence Rice, «La luciérnaga», de Jeannette Mac Donald, Allan Jones; el cartón «Sinfonías tontas» y una revista Universal. Hasta las 6:30, diez centavos. Después 15 centavos. Tertulia familiar, caballeros 10 centavos. Damas y niños 5 centavos.

Mañana: «Corazón de apache», de Anton Walbrook, Ruth Chatterton; y «Los chiflados del aire», de Bert Wheeler, Robert Woolsey; Tertulia familiar, damas y niños 5 centavos.

El jueves: grandiosa función extraordinaria patrocinada por la academia «Alice», con la película «La vuelta de Arsenio Luypín», de Warren William. Exhibición de vestidos de señora, que se regalarán entre los concurrentes. Números de variedades y muchos regalos. Entrada 20 centavos.

## SANTOS SUAREZ: HOMENAJE A DOROTHY LAMOUR

Un programa gradioso, de homenaje a la joven y bella actriz Dorothy Lamour y el actor Ray Milland es el que ofrece hoy el elegante cine de las familias «Santos Suárez», sito en la calle de su mismo nombre y San Benigno, con el teléfono I-4600, de la Empresa López-Díaz.

En tanda a las 5 y nocturna a las 8:15 se exhibirá revista, comedia y estreno de las preciosas, regias producciones «La princesa de la selva» y «Pasión salvaje», esta última en colores y las dos creaciones de Dorothy Lamour y Ray Milland.

Precios: luneta 10 centavos. Tertulia familiar: damas y niños 5 centavos y caballeros 10 a todas horas.

Mañana: «Los tres mosqueteros» y «El placer de vivir», por Irene Dunne.

## WILSON: «LA VUELTA DE PIMPINELA ESCARLATA»

«Wilson», en San Rafael y Belascoain, teléfono U-5863, diez centavos de 1:30 a 6:30 y 15 centavos después. Niños 10 centavos a todas horas.

La mejor proyección y el más perfecto sonido de la Habana. Ventilación especial sistema «Tyffon» aire natural acondicionado.

Hoy, tarde y noche, la revista semanal (Paramount Sound New); y el cartón especial en preciosos colores «El pato salvaje»; y las super atracciones «Lo que vendrá», formidable producción futurista de gran espectáculo, interpretada por Raymond Massey y Margaritte Scott; y «La vuelta de Pimpinela Escarlata», regia super producción extraordinaria de estupendo argumento, interpretada por Barry Barnes, Sophia Stewart y Margueritte Scott.

Mañana: «Las aventuras de Marco Polo», monumental super producción de gran espectáculo, interpretada por Gary Cooper, Sigrid Gurie y Alan Hale; y «El último bandido», sensacional y emocionate producción, interpretada por Edward G. Robinson y Rose Stradner.

## TOSCA: «CENA EN EL RITZ»

«Tosca», en 10 de Octubre 1007, entre San Francisco y Concepción, con el teléfono I-3099, de la Empresa Alvarez-Hernández, anuncia hoy un extraordinario programa de homenaje a la genial actriz Annabella.

En tanda a las 5 y nocturna a las 8:30 se exhibirá el cartón de Popeye «La niña de sus ojos», estreno de la preciosa, regia producción de bellísimo argumento «La baronesa y el mayordomo», con William Powell y Anabella y estreno de la lujosa, soberbia super joya «Cena en el Ritz», la última creación de Annabella, con Paul Lukas.

Precios: mayores 20 centavos y niños y tertulia 10 en la tanda y mayores 30 centavos; niños 15 centavos y tertulia 10 por la noche.

Mañana: «Blanca Nieves y los 7 enanitos» y «Bajo el cielo de Haway».

## INGLATERRA: «PASION SALVAJE»

«Inglaterra», en San Rafael y Consulado, M-5527, 10 centavos de 1:30 a 6:30 y 15 centavos después. Niños 10 centavos a todas horas.

La mejor proyección y el más perfecto sonido de la Habana.

Ventilación especial sistema «Tyffon», aire natural acondicionado.

Hoy, tarde y noche, la revista semanal (Paramount Sound New); la variedad especial «Rapsodia radiada»; y el cartón «A puñetazo limpio»; y las super atracciones «Pasión salvaje», formidable super producción joya, toda en preciosos colores, interpretada por Dorothy Lamour, Ray Milland y Lynne Overman y «Sofía Lang en Hollywood», sensacional y emocionante producción de aventuras, interpretada por Gertrude Mitchael, Lee Bowman y «El hombre León».

Mañana: «La vuelta de Pimpinela Escarlata», regia super producción de formidable argumento, interpretada por Barry Barnes, Sophia Stewart y Margaritte Scott y «Casorio en puerta», colosal comedia especial Metro, interpretada por Robert Young y Florence Rice.

## CUBA Y ROJO: DOS COLOSALES PROGRAMAS

Muy colosal resulta el programa que para hoy ha combinado el predilecto cine de las famlias «Cuba», de Suárez y Corrales. En tanda a las 5 y nocturna, a las 8 : 15, se exhibirá revista, comedia, estreno de la soberbia, atrevida cinta «Corrupción», con Preston Foster y estreno de la grandiosa producción «Franco de porte», con Robert le Vigan. Precios: damas y niños 5 centavos y caballeros 10 en la tanda y mayores 10 y niños 5 por la noche. Mañana: «Ojos negros» y «Bohemios».

Las carteleras del elegante y confortable cine «Salón Rojo», de Monte y Antón Recio, anuncian hoy un programa estupendo. En tanda a las 5 y nocturna a las 8:15 se exhibirá revista, comedia, estreno de la atrevida, colosal producción «El precio de un desliz», con D. Sinclai y estreno de la emocionante, soberbia producción «Rayos siniestros», con Rita Hayword y Don Terry. Precios: damas y niños 5 centavos y caballeros 10 en la tanda mayores 10 centavos y niños 5 por la noche. Mañana: «La hermana de San Sulpicio» y «El chicuelo».

## UNIVERSAL: «DICK TRACY» (SERIE)

Llena se verá hoy la amplia sala del «Universal», de Egido entre Muralla y Sol, pues anuncia otro programa monumental, en el que figura una serie completa de las más sensacionales.

Hoy, en función continua, comenzando a la 1 en punto, se exhibirá revista, comedia, estreno del emocionante, estupendo drama «El guardián del valle», con Gene Autry, y exhibirá completa, por última vez la sensacional y emocionate super serie «Dick Tracy».

Precios: damas y niños 5 centavos y caballeros 10 hasta las 6:30 y mayores 10 y niños tertulia 5 centavos después.

Mañana: «El fantasma de la frontera», (estreno en Cuba) y «La vuelta del zorro» o «El caballero audaz».

## PARAMOUNT, (Rancho Boyeros): «ROSALIA»

Las carteleras del elegante cine Paramount, sito en Rancho Boyeros, brindan hoy un programa soberbio.

En función a las 8:30 de la noche se exhibirá revista, la variedad musical «Un genio», estreno de la maravillosa, regia, preciosa joya musical «Rosalía», creación de Eleonor Powell y Nelson Eddy y estreno del sensacional, estupendo drama de intenso argumento «Lo enseñaron a matar», con Spencer Tracy y Franchot Tone.

Precios: luneta 10 centavos y preferencia 15 centavos.

Mañana: «La de perder», con Don Terry y «La antesala de la muerte».

## BELGICA Y VIOLETA: REGIAS PELICULAS

Un programa interesante resulta el de hoy en este valioso cine favorecido por las familias, en todos sus turnos se estrenan «Vamos a las carreras», por Slim Summerville y «La baronesa y el mayordomo», por Anabella y William Powell, película de gran argumento, cartones y noticiarios. Los precios son: 5 centavos damas y niños en matinée y tanda. Mañana «Besos brujos» y «Ayúdame a vivir». El día primero «La llorona», por Ramón Pereda y «La mujer de nadie», también en español. El día 6 «Bloqueo».

Un regio programa para hoy en todos los turnos a precios de 5 centavos todos. Un programa que interesa. «A la sombra de los muelles», película por Claudette Colbert y «Paraíso para dos», preciosa producción por Patricia Ellis, cartones y comedias. Mañana: «La hermana de San Sulpicio», por Imperio Argentina y «El chicuelo», por Baroux. El día primero «Malditas sean las mujeres» y «El diablo con faldas». Cinco centavos todos en este concurrido cine de familias.

# LE SERA OFRECIDO UN ALBUM DE FIRMAS, COMO HOMENAJE NACIONAL, AL COR. BATISTA

### Figurarán en él los autógrafos de seis mil personas de significación en cada sector de la actividad nacional. La fecha de entrega será el próximo día 4 de Septiembre

**Los señores Félix J. Castro Cárdenas y Pantaleón Ramos Camuzo. muestran a nuestro compañero Maribona, el álbum con seis mil firmas que será regalado al Coronel Batista el próximo día 4 de Septiembre.**

Un hermoso album encuadernado en piel, con letras y cantos de oro, en cuya portada se lee «Album Nacional», será entregado al coronel Batista el próximo «Cuatro de Septiembre», como homenaje que le rinden todos los hombres prominentes de Cuba de todas las actividades humanas por su labor constructiva y patriótica.

Recibimos anoche la visita de los señores Félix J. Castro Cárdenas y Pantaleón Ramos Camuzo, residentes en la Habana y Caibarién, respectivamente, quienes concibieron y pusieron en práctica la idea de recolectar esas firmas, y han invertido dos años como «misioneros patrióticos», de pueblo en pueblo, para obtener el autógrafo de las personas más importantes de cada localidad. En todas partes han dado mítines, ofrecido conferencias y hablado por los micrófonos de las radicemisoras, explicando lo que significa en beneficio de Cuba la actuación del coronel Batista, sus anhelos de paz y de progreso, para la estabilidad de la patria y el mejoramiento de cuantos en ella legítimamente viven, tanto en el orden material como en el espiritual e intelectual.

El financiamiento de ese recorrido lo han logrado con la distribución de una litografía simbólica al «4 de Semtiembre»: un cuadro que representa a Cuba y al obrero cubano, con las cadenas del comunismo y de la opresión del patrono que lo ataban, rotas para su liberación. El tema es de tendencia democrática. Un maestro cívico-militar instruye un grupo de cuatro niños que representan el «4 de Septiembre». El sol naciente simboliza el advenimiento de Batista a la vida pública, dando luz a la nación. En el centro un pensamiento que dice: «Marca el 4 de Septiembre de 1933 para la Historia Cubana un minuto, y para el salvador de la patria el punto de apoyo. Ni vencedores ni vencidos; orden, respeto y amor, es el camino emprendido». Y a continuación un acróstico con el nombre de Fulgencio Batista y Zaldívar, que no reproducimos por la amplitud de los versos.

Una figura que representa a Cuba sostiene en el brazo izquierdo el programa a cumplir del «4 de Septiembre»: Libertad, Democracia, Sanidad, Beneficencia, Protección Obrera y Agrícola, Honradez y Trabajo Educación Paz y Justicia, es mi lema patrio».

—Así pues, nos dicen nuestros visitantes, hemos hecho a través del territorio nacional tres propagandas: la divulgación de este cuadro, la confección del álbum, y la campaña en la tribuna, la prensa y el radio, dando a conocer las grandezas y las virtudes del hombre que lo da todo por Cuba. Estamos plenamente satisfechos del resultado, por el trato recibido, pudiendo asegurar con la experiencia que traemos, que la mayoría de lo que vale significa y brilla en el pueblo de Cuba tienen su fé y sus esperanzas puestas en la obra extraordinariamente constructiva del coronel Fulgencio Batista y Zaldívar.

También nos mostraron nuestros visitantes una colección de fotografías de los lugares que han visitado y de los distintos acto públicos que celebraron en su campaña. Estas fotografías serán ofrecidas en un álbum aparte al coronel Batista.

Antes de despedirse, nuestros visitantes recabaron la firma del doctor Oscar Zayas, Director de «Avance» y Director interino del DIARIO DE LA MARINA, que la etampó en el álbum haciendo constar, como en todas las demás, su profesión y el domicilio.

—Esta obra de propaganda—declararon—no ha sido dirigida, costeada ni ordenada por el Ejército, la Marina, la Policía, ni el Gobierno o sector político alguno. La hemos llevado a cabo con nuestros esfuerzos personales, nuestro amor a la causa y nuestro lema que es la Justicia y la Razón, creyendo habei cumplido con el deber de ciudadanos que aman a su patria.

# RECIBIDOS VARIOS TRABAJOS EJECUTADOS EN UN TRAMO DE LA RUTA JAGUEY-AGRAMONTE

### Se restituirán algunas palmas en la calle G, Vedado, y otras avenidas de esa barriada. Apropiaciones de crédito para obras en la Avenida Gal. Lee hasta la Ciudad Militar

**Recibió O. P. un tramo de once kilómetros de la ruta Jagüey-Agramonte**

Por la superioridad de Obras Públicas, se ha autorizado el acta de recepción provisional, de las obras ejecutadas en un tramo de once kilómetros, del 1 al 12, en la carretera de Jagüey Grande-Agramonte y Perico.

**Cobrarán hoy los empleados de Obras Públicas**

Ayer se ha pagado sus jornales a distintas dependencias del Negociado de Limpieza de Calles, del de Calles y Parques y otros sectores.

Los empleados cobrarán hoy, igual que en las demás dependencias del Estado.

**Se restituirán algunas palmas en la calle G y otros paseos del Vedado**

Po rla Secretaría de Obras Públicas, se ha dispuesto que se restituyan algunas palmas que faltan en el Paseo de la calle G y en otros lugares del Vedado, cuya falta le hace perder armonía y belleza a dichos paseos.

**Obras Públicas tiene un plan de obras preparado para dar comienzo a los trabajos**

Extraordinaria animación se advertía ayer en los pasillos de la Secretaría, así como la presencia de varios contratistas.

Se encuentra ultimado ya en su totalidad el plan general de obras a realizar, encargado al ingeniero Enrique Ruiz Williams, en el que se aplicará una parte de las utilidades del señoreaje de la plata, de la última acuñación, y de los Bonos de la Rehabilitación del Crédito; y el plan accesorio cuya única finalidad será procurar trabajo a los millares de desocupados que hay en la nación.

Obras Públicas—manifestó a los repórters un alto funcionario—tiene proyectos listos, y por tanto inmediatamente acometibles, para realizar una inversión superior a diez millones de pesos.

Dichos proyectos en su mayoría, corresponden a necesidade largo tiempo sentidas, y están balanceados en cuanto a su costo para repartir el dinero por partes iguales entre las seis provincias.

—En ese caso—arguyeron los periodistas—¿no habrá demora en que sean pronto realidad?

—Tan pronto el Gobierno dé la orden y la Secretaría de Hacienda sitúe el dinero, se abrirán los trabajos en todo el país.

—¿En qué fecha?—insistieron los repórters.

—La fecha no está determinada aún, pero se cree que nunca será después de la primera quincena de septiembre. De todas maneras, conste que por la Secretaría no queda. Todo está estudiado, medido, resuelto.

**Apropiaciones de crédito**

Por Decreto Presidencial refrendado por el Secretario de Obras Públicas, se ha dispuesto las apropiaciones de crédito, importe de 20.000.00 pesos, para que sean aplicadas para las obras en la Avenida General Lee a la Ciudad Militar, Columbia.

También por Decreto Presidencial, se ha autorizado situar el saldo de $6.700.00 para la continuación de las obras de construcción de la carretera del Campo de Tiro de Morán, barrio de Santa Cruz de los Pinos, término y partido judicial de San Cristóbal, que conduce al lugar conocido por «Trincheras de Maceo», en Cacarajícara y el poblado de las Pozas.

**Ayer despachó numerosos asuntos el señor Ruiz Williams**

Desde hora temprana acudió a su despacho el Secretario de Obras Públicas, despachando numerosos asuntos con el Director General, señor Torriente Nethol, y con otros jefes de Negociados.

Extensa conferencia celebraron con el Secretario, el Senador Tarafa y el Representante, señor Prisciliano Piedra, que fueron a tratar importantes asuntos de la provincia de Matanzas.

También estuvo en la Secretaría el Senador Albanés, quien trató de distintas obras en la provincia de Oriente.

**Para mediados de octubre se espera queden terminadas las obras que unirán la ciudad pinareña con San Juan y Martínez**

Entre las numerosas obras inspeccionadas por el Secretario de Obras Públicas, e nsu reciente viaje a Pinar del Río, visitó personalmente los trabajos de los puentes «Río Seco» y «Río Feo», en las que dictó algunas disposiciones, para que puedan estar terminadas en el mes de octubre, quedando para esa fecha habilitada la comunicación con el pueblo de San Juan y Martínez.

Los trabajos están muy adelantados y se intensificarán aún más atendiendo al deseo del señor Ruiz Williams de ultimar esa importante vía, que comunicar importantes zonas tabacaleras directamente con la capital.

**Despachó el Secretario Ruiz Williams**

Hasta cerca de las dos de la tarde estuvo despachando ayer el Secretario de Obras Públicas, señor Ruiz Williams, quien recibió a los senadores Calvo Tarafa y Albanés, al Representante Pardo Jiménez y al Alcalde de Nuevitas, que se interesaban por el Acueducto local y a la señora Sánchez Aballí.

### MALTRATO DE OBRAS

Dulce María Escobio, vecina de Rayo 307, sufrió lesiones de carácter leve al ser maltratada de obra por su vecina María Argüelles.

### ESPOSA ABANDONADA

Hipólito Abreu, vecino de Soledad 512, fué acusado por su esposa Margarita Gordillo Benitez, de haberla abandonado en unión de sus tres hijos, ignorando los motivos que tenga para ello.

# CRONICA CATOLICA

## LA MADRE DEL SUPERIOR DE LOS PP. PASIONISTAS DE LA VIBORA, FALLECIO

El R. P. Claudio de la Fuente, el estimadísimo Superior de los Padres Pasionistas de la Víbora, ha recibido de España la triste noticia de la muerte de su amantísima madre.

Según informe del Párroco, que le administró los Santos Sacramentos, murió santamente, a la edad de 80 años, el sábado 30 de julio a las 10 de la mañana.

La finada tiene en la Habana dos hijos; Sor Lorenza del Corazón de Jesús del Colegio del Sagrado Corazón de la Comunidad de Hermanas de la Caridad del Sagrado Corazón de Jesús, popularmente denominadas en la Habana, «de la Madre Hurtado». La Madre Lorenza de la Fuente lleva 28 años de residencia en Cuba.

El otro hijo de la santa anciana, es nuestro muy querido amigo, el popular Misionero Pasionista, R. P. Claudio de la Fuente, actual Superior de los Padres Pasionistas de la Víbora con residencia en San Buenaventura número 77.

El Padre Claudio de la Fuente, natural de Palencia, en España, lleva 20 años de residencia en Cuba, habiendo llevado una vida misionera muy activa, especialmente en la Víbora, Santa Clara, Camagüey y Holguín, en cuyos lugares es popularísimo, y en los cuales multitud de almas rogarán al Señor por el descanso eterno de su queridísima madre y por que el Divino Corazón de Jesús derrame sobre su dolorísima pena el bálsamo del consuelo.

La Sección Adoradora Nocturna de la Habana, según nos informa su Presidente, le aplicará una Vigilia de Adoración. Suponemos que ésta será en la Capilla de los Padres de la Víbora, pues le será de gran consuelo al Padre Claudio, oficiar en la misma.

Enviamos a los virtuosos hermanos, a quienes su amantísima madre con su cristiana educación encaminó por la senda de la perfección evangélica, nuestro sentido pésame por tan irreparable pérdida temporal. Decimos temporal, porque piadosamente creemos, que se reunirán eternamente en la gloria con los mismos cuerpos y almas que tuvieron en su vida mortal, como nos enseña N. S. Madre la Iglesia, en cuya fe vivimos y esperamos morir.

Sean nuestras humildes oraciones por el descanso eterno de la santa madre y por la perseverancia final de sus amadísimos hijos en el camino de la perfección evangélica que es camino de eterna felicidad.

## ACTOS CATOLICOS QUE SE ANUNCIAN PARA MAÑANA EN LAS DIVERSAS IGLESIAS

**EN LA IGLESIA DE MONSERRATE**

A las ocho de la noche, solemne novenario a Nuestra Señora de Monserrate en la iglesia parroquial de esta advocación, sita en Galiano y Concordia, con el siguiente programa:

Santo Rosario, ejercicio de la Novena, plática por el Párroco, Padre Juan José Lobato Farrugia y cánticos por el Coro del Colegio parroquial «Nuestra Señora de Monserrate», bajo la dirección de la señorita Lobato.

El Párroco invita a sus feligreses a tan solemnes cultos en honor de la Titular de la Parroquia.

**EL JUBILEO CIRCULAR**

En la Iglesia de los Padres Redentoristas de Luyanó, el Jubileo Circular.

La exposición de S. D. Majestad, después de la última misa, que en esta iglesia se celebre.

A las cinco de la tarde, Santo Rosario, Visita a Jesús Sacramentado, bendición y reserva.

**EN LA IGLESIA PARROQUIAL DE LOS QUEMADOS DE MARIANAO**

A las 8:30 p. m. Santo Rosario y ejercicio de la Novena a Nuestra Señora de la Caridad, con cánticos por el Coro parroquial.

Invita el Párroco, Mons. Belarmino García Feito.

**EN LA IGLESIA DEL SANTO CRISTO**

Los cultos de los Miércoles de Santa Rita de Casia:

Por la mañana, a las ocho y a las nueve.

Por la tarde, a las cinco y media.

Por la noche a las ocho.

## PREPARATIVOS PARA LAS FIESTAS SOLEMNES EN HONOR A LA VIRGEN DE LA CARIDAD, LA PATRONA DE CUBA

Solemne Novenario a la Patrona de Cuba, Nuestra Señora de la Caridad del Cobre, Titular de esta iglesia con plática por el doctor Ramón Viña Olovarrieta, Profesor de Moral del Seminario de San Carlos y San Ambrosio de la Habana y cánticos por el Coro parroquial, a las ocho y media.

Invita el Párroco, Mons. Eduardo Ferrer y Daniel, a sus feligreses, a las Hijas de Nuestra Señora de la Caridad y a los fieles.

**EN LOS DEMAS TEMPLOS**

Santo Rosario, lectura espiritual y visita a Jesús Sacramentado.

**SOLEMNE NOVENARIO A NUESTRA SEÑORA DE LA CARIDAD EN SU SANTUARIO DEL COBRE**

Martes 30.—A las 7:30 a. m. Misa cantada en el Camarín, a intención de la señora María C. de Solís.

Miércoles 31.—Misa cantada en el Camarín, a las 7:30 a. m. a intención de la señora Cristina de Labrador.

Jueves.—A las 7:30 a. m. Misa cantada en el Camarín, a intención de la señora María Caridad Crespo de Caignet.

Viernes 2.—A las 7:30 a. m. Misa cantada en el Camarín a intención de la señora Dolores Bory de Canto.

Sábado 3.—A las ocho a. m. Misa cantada en el Camarín, a intención de la señora Belén Sánchez de Rossean.

Domingo 4.—A las ocho a. m. Misa cantada a intención de los Reverendos Hermanos del Colegio de la Salle de Santiago.

Lunes 5.—A las 7:30 a. m. Misa cantada en el Camarín, a intención de la familia Alonso, de Camagüey.

Martes 6.—A las 7:30 a. m. Misa cantada en el Camarín, a intención de la señora Pepilla Ramos de Grimany.

Miércoles 7.—A las 5 a. m. Procesión de la Aurora, seguida de la Misa Cantada en el Camarín, a intención de la señora Lito Herrero viuda de Ramos Ronquillo e hija.

Miércoles 7.—A las 5:30 p. m. Vísperas Solemnes de Nuestra Señora de la Caridad, Salve y Bendición con S. D. M.

En este día la Santísima Virgen de la Caridad aparecerá revestida con sus mejores y más valiosas prendas, ofrendadas por sus amantes hijos.

Desde el día siete habrá confesores a la disposición de los Peregrinos.

**EL JUEVES OCHO LAS SOLEMNES FIESTAS**

A las 4:00 a. m. Misa Cantada a intención de la señora Ysolina Fernández Viña.

Desde las 4. a. m. hasta las 9.00 a. m. se celebrarán misas en los diferentes altares del Santuario.

A las 7:00 a. m. Misa Armonizada en el Altar Mayor; oficiará el Ilmo. Monseñor Guillermo González.

A las 8:00 a. m. Misa Armonizada en el Altar Mayor, oficiará el Excmo. y Rmo. Sr. Manuel Ruiz y Rodríguez, Arzobispo de la Habana.

A las 9:00 a. m. Misa de Pontifical, por el Excmo. y Rmo. Sr. Fr. Valentín Zubizarreta, Arzobispo de Santiago de Cuba, por las intenciones de las señoras Tomasa Figueredo de Chávez Milanés, Caridad Viñas de Bravo, Cristina Ferrer de Herrera, Caridad Bolívar de Bacardí.

Un gran coro, bajo la batuta del Rdo. Padre Ignacio Maestro Juan C. M. ejecutará la Solemne Misa Royale de H. Dumont.

El mismo Rdo. P. Maestro Juan cantará en obsequio a la Patrona de Cuba escogidas plegarias de su repertorio.

El Organo a cargo del experto maestro Rdo. Padre Antonio Andonegui, organista de la Santa Iglesia Catedral de Santiago de Cuba.

A las 10:00 a. m. A los acordes del Himno Nacional y cantando todos los fieles, «Salve Excelsa Patrona de Cuba», será colocada la Milagrosa Imagen en su Templete de plata y sacada triunfalmente en procesión.

El organo tocará durante el recorrido: «Del Cielo ha bajado la Madre de Dios»... cantando todos los fieles.

De vuelta la Venerada Imagen quedará en el centro del Santuario a la Veneración de los Peregrinos.

Tan triunfal y piadosa procesión será presidida por el Excmo. y Rmo. Sr. Arzobispo de la Habana, consagrando el pueblo cubano a la Santísima Virgen de la Caridad.

A las 4:30 p. m. Rosario Cantado, Magnificat y Solemne Bendición con el Santísimo Sacramento.

En los solemnes actos, varios oradores sagrados habrán desbordar los corazones en alabanzas en honor a la Patrona de Cuba.

La Ilustre Archicofradía Nacional de Nuestra Señora de la Caridad, hará guardia de honor a su Excelsa Patrona durante todo el día.

Desde el día 7, habrá confesores a disposición de los fieles, como también se repartirá la Sagrada Comunión en todas las misas del día ocho.

El Excmo. y Rmo. Sr. Fr. Valentín Zubizarreta, Arzobispo de Santiago de Cuba, concede cien días de indulgencia a los peregrinos que asistan a algunos de estos piadosos actos.

**ADVERTENCIA IMPORTANTE**

Se suplica a los numerosos devotos de la SS. Virgen de la Caridad, que quieran contribuir a la mayor solemnidad de estos cultos, envíen, de ser posible, sus limosnas, ofrendas o promesas antes de la festividad del 8 para que en ese día aparezca la milagrosa y bendita imagen artísticamente adornada con el mayor número posible de «Luces Votivas», y flores. Si se deja esto para el día propio de la fiesta, ni las flores ni las velas pueden aprovecharse cual debieran.

El viernes 23, a las 5:00 p. m. Solemnes Vísperas de Nuestra Señora de las Mercedes, Plática, Salve y Bendición con S. D. M.

Sábado 24, festividad de Nuestra Señora de la Caridad y de las Mercedes.

A las 6:30 a. m. Misa de Comunión General.

A las 8 a. m. Misa Solemne de Ministros y Sermón.

A las 9 a. m. Procesión de la Milagrosa Imagen.

A las 5:30 p. m. Solemne Rosario, Bendición con el Santísimo Sacramento.

Domingo 25, Día de acción de gracias.

Dedicado por la Archicofradía a Nuestra Señora de la Caridad y cerrando con broche de oro tan Solemnes Fiestas con los cultos siguientes:

A las 6:30 a. m. Misa Rezada.

A las 8:00 a. m. Misa de Comunión General para todos los miembros de la Archicofradía, oficiará el Excmo. y Rmo. Sr. Arzobispo de Santiago de Cuba. Acto seguido imposición de la medalla a los nuevos socios.

El coro cantará preciosos motetes.

A las 9:00 a. m. Desayuno en los jardines del Santuario.

A las 9:30 a. m. En el Camarín Acto de Consagración y despedida a la Santísima Virgen de la Caridad.

**SOLEMNE NOVENARIO EN SAN FRANCISCO, A NUESTRA SEÑORA DE LA CARIDAD**

El jueves primero de septiembre dará comienzo en San Francisco, a las nueve de la mañana, el solemnísimo Novenario a Nuestra Señora de la Caridad del Cobre, Patrona de Cuba, con el siguiente programa:

Misa solemne de Ministros, sermón y ejercicio. El sermón a cargo del R. P. Pedro Aranguren, Comisario Provincial de los Padres Franciscanos de Cuba.

Desarrollará el siguiente tema: «Alteza y dignidad del santo matrimonio».

La parte musical a cargo de la «Escolanía San Francisco».

Los brillantes y devotísimos cultos de este primer día, serán aplicados según las piadosas intenciones de una devotísima familia.

Invitan a este Novenario, la Venerable Comunidad de Padres Franciscanos y la Cofradía de Nuestra Señora de la Caridad.

## ASOCIACION DE NTRA. SRA. DE LA CARIDAD DE LA CATEDRAL

Hoy a las cinco de la tarde dará comienzo el Novenario que en honor de Ntra. Sra. de la Caridad se celebrará en la Santa Metropolitana Iglesia Catedral. Será madrina de este día la señora Caridad Hernández Calzadilla de Morán. Reina gran animación para asistir a estos cultos en honor de la Patrona de Cuba.

4447.

M.E.C.D. 2016

# EL BUEN GUSTO

PELETERIA

Para Colegiales:

PARA TODOS LOS UNIFORMES DE COLEGIO

Peters y Derby

En Blanco, Carmelita y Negro

Ortopédicos. Anchos A y B

EL BUEN GUSTO GALIANO 312, Entre Neptuno y San Miguel



# MODELOS - MANIQUIES

SE NECESITAN SEÑORITAS MODELOS, PARA LA CASA DE MODAS «BRIGIDA». PRADO, 314, DE 9 A 12


## Jardenenses

SANTA ROSA DE LIMA:
GRAN FESTIVIDAD DE HOY

Día de saludos.
De felicitaciones.
Así el de hoy, festividad de Santa Rosa de Lima, ese nombre de la más linda y reina de las flores, y son muchas las señoras y señoritas que lo llevan.
Dos ausentes, primero.
Que paso a citar.
Las señoras Rosita Sardiñas de Navarro y Rosa Lobé de Tovar.
Una compañera muy estimada en labores periodísticas, hoy dedicada a su hogar: la señora Rosa Amelia Toledo de Sánchez.
Es también el santo de su hija.
La linda Rosita Sánchez Toledo.
Pasaré a citar a las señoras Rosa María Díaz viuda de Zayas, Rosa María Gutiérrez de González, Rosa Tomás viuda de Solís, Rosa Porto de Díaz, Rosa Valledor de Menéndez, Rosa Piñón de Navarro, Rosa Corrales de Rodríguez, Rosa Domínguez, Rosa Cueto de Sánchus, Rosa Quintana viuda de Llorca, Rosa Quirch Amador, Rosita Brufan viuda de García, Rosa Vasallo de Elgarresta, Rosa Romañach viuda de Lazcano, Rosa Cueto, Rosa Carrillo viuda de Díaz, Rosa Vila Alvarez, Rosa González de Chirino, Rosa Carcellés de Herrera, Rosa Darna de López, Rosa Elgarresta de Delgado, Rosita Muñoz de Doy, Rosita García de González, Rosa Luisa Pascual de Morales, María Rosa Finalé de Busquet, Rosita Cabrera de López, Rosita Macías de González.
Señoritas, muchas.
Incontables.
Rosita Tovar Lobé, Rosa María Gonzalo, la elegante doctora en Farmacia, señorita Rosa Herminia Martínez; Rosita Descapelles, Rosita González, Rosita Estévez, Rosa María González, Rosita Aragonés, Rosita León, Rosita Altuna, Rosita Arguelles, Rosita M. Robledo, Rosita Real, Rosita Otazo, Rosa Durán, Rosita Menéndez Rosa E. Márquez, Rosa M. Pallá, Rosa Fuentes, Rosa Finalé, Rosita García Fox, Rosita Murch, Rosita Cepero, Rosa Oti, Rosita López, Blanca Rosa Alvarez, Rosita Castro, Rosa M. Doy, Rosa B. Alvarez, Rosita Le Galloudec, Rosa Herminia Darna, Rosita Peláez, Rosita Fernández, Rosita Lorenzo, Rosita Chirino y Rosita López Comulón, genial pianista.
A todas mi saludo.
Las que cito y las que olvido.

**Rosita Castro de Jones**

Se verá halagada hoy.
Por ser su santo.
Congratulaciones miles tendrá la bella esposa del querido Fiscal de Partido, el doctor Carlitos Jones Diez Argüelles, amigo para el que siempre he tenido afecto y distinción.
Mi saludo a Rosita.
Con mis respetos.

**En horas risueñas**

Un amigo, hoy.
Que bien aprecio.
Celebra su natalicio en esta fecha Santa Rosa de Lima, Patrona de las Américas, mi siempre afectuoso buen amigo, Bernardo Arenal, que cumple 61 años.
Es su día marcado.
Ninguno como ese.
Amigo el cronista de esa casa de Bernardo Arenal desde hace algún tiempo, demás está que formule mis votos porque allí reine la más cordial y sincera alegría.
Que sea por muchos años.
Eterna e inagotable.

**Rosita Rodríguez de Arrieta**

Un día feliz.
De marcada significación.
Así el de hoy para la joven señorita Rosita Rodríguez de Arrieta, esposa del afable amigo Sr. Agustín Arrieta, que celebra su santo.
Saludo a esa dama.
Con mis mejores deseos.

**Rosita de la Portilla**

Gentilísima y bella.
Airosa y angelical.
Así Rosita de la Portilla y Sánchez, prototipo de la hermosura y de la arrogancia y que en la fecha de hoy celebra su santo.
Reciba mi saludo.
Con mi cálido elogio.

**Un aniversario**

Se cumplió ayer.
Triste aniversario.
Siete años hay que expiró en esta ciudad, el que fué prestigioso caballero, señor Primitivo Pérez Maribona, jefe de respetable familia.
Le recuerdan todos.
Sobre todo, los suyos.

**De días**

Una señorita, hoy.
Graciosa y atrayente.
Refiérome a una de las joyitas de los apreciables esposos señora Angelita López de Arias y Don Enrique Arias, la elegante Emita Arias.
Pase horas risueñas.
Como ella lo merece.

**Gentil huésped**

De la Playa Azul.
Por unos días.
Así acaba de serlo de la casa de Margot La Rosa, el joven y sociable diplomático Toskiyuki Okara, Canciller de la Legación del Japón en Cuba.
Tuve el gusto de conocerlo.
Y tratarlo personalmente.
De vasta cultura, de exquisito don de gentes y poseedor de varios idiomas, Toskiyuki Okara, se maravilló de los encantos de Varadero y me habló de la firma local de Arechabala, a la que conoce por referencias, ya que los productos de esa firma obtuvieron un gran premio en Japón recientemente, en brillante exposición oficial, viniendo por conducto de la Legación de Japón en Cuba, el citado honor.
Promete volver el huésped.
Cuya charla me agradó.
Lleguen hasta el distinguido y joven diplomático, mis líneas de despedida.
Despedida cordial.
Muy afectuosa.

**Elenita**

Graciosa muñeca.
Angelical y linda.
Así, Elenita Cora Jhonson, el encanto de los felices esposos señora Isabelita Jhonson y el doctor Ramón Cora, que celebró recientemente sus cumpleaños.
Lo festejó en Varadero.
Junto a sus papás.
La simpática Elenita reunió a un grupo de sus amiguitos y tuvo dulces, bombones y regalos, disfrutando de horas color de rosa.
Mucha dicha, Elenita.
Mucha suerte.

**Las Fiestas del Remero**

Con gran brillantez.
Los festejos del Remero.
Al espléndido té-bailable de la tarde del jueves, en el Club de la Playa, que fué un evento social y que amenizaron los Hermanos Castro, siguió la verbena de la noche del sábado.
Gran verbena.
Al aire libre.
Escenario de ella fueron los campos de deportes del Club, convertidos en rincón de maravillas.
Todo rodeado de alicientes.
Con muchos atractivos.
Los Hermanos Castro y el Septeto «El Cuño», alternaron en la ejecución del programa de bailables.
Estaba aquello lleno.
En gran júbilo.
El primer Keno de la noche, de cincuenta pesos, tocó al Dr. Frank Larrieu y fué vendido por la interesante Bebé Larrieu, prometiendo ofrecer este cronista amplios detalles alrededor de la verbena, de «El Día del Remero» y de la elección, por la noche, en el Club.
Por hoy, no más.
Punto final.

**Francisco González BACALLAO**


## MIRESE LA LENGUA AL ESPEJO

**Si la nota blanca, saburrosa, usted necesita este remedio**

Muchas veces, descuidamos atender como es debido algún malestar o indisposición con la idea de que es "cosa de nada". Sin embargo, ¡qué graves consecuencias traen el estreñimiento y el entorpecimiento del hígado! Cuando su lengua se ve blanca y la siente usted pastosa, saburrosa, es generalmente indicación de anormalidad intestinal. El dolor de cabeza, pesadez, cansancio, se deben también muchas veces a la misma causa: y aunque mucha gente lo sabe, hay millares de personas que se descuidan sin darse cuenta de los peligros a que se exponen.

Lo prudente es recurrir a un remedio *adecuado* y de toda confianza: las Píldoras de Brandreth —el regulador intestinal preferido por millones de personas en nuestro propio país y en 70 naciones. Por más remedios que haya usted tomado, le conviene, para bien de su salud, probar las Píldoras de Brandreth. Por sus resultados usted se dará cuenta de que es un remedio superior para regularizar las funciones digestivas y eliminatorias. Recuerde que las Píldoras de Brandreth son puramente vegetales. No acepte sino Píldoras de Brandreth. Todas las farmacias las venden.

## TENIA COLICO NEFRITICO

Cárdenas. Padecí quince años del estómago y los riñones. El bicarbonato lo compraba por libras, porque después de las comidas tenía mucha plenura, malestar y eruptos, indigestiones y fiebre, lo que me privaba de comer muchas cosas. Hace dos años se me presentó un dolor de estómago que me corría hacia el lado derecho. Los vómitos me duraban 8 horas. Cada 2 ó 3 meses me repetía eso, hasta que hace 11 meses y medio me dió un dolor horrible acompañado de vómitos y fiebre, el cual me duró 12 horas. Vino el médico, me puso una inyección y me recetó la Anticalculina Ebrey, pues me dijo que yo tenía cólico nefrítico. Siempre tengo la Anticalculina Ebrey en casa y desde que la tomo no he vuelto a sentir ese dolor y ahora como de todo. El médico que me recetó la Anticalculina Ebrey se llama Dr. Francisco de la Torre».—**Aurelia Romero.**

**Anticalculina EBREY**

La Anticalculina Ebrey es un remedio eficaz, científico, que ha establecido su reputación durante más de un cuarto de siglo. Cuando los riñones necesitan atención el pronto uso de Anticalculina Ebrey ayuda a poner fin a los sufrimientos. Ningún otro remedio para los riñones tiene un record más convincente y su éxito ha sido comprobado en clínicas y hospitales en el tratamiento de irregularidades de los riñones y vejiga, dolor de espalda, reumáticos, exceso de ácido úrico, lumbago y síntomas mortificantes que hacen necesario el uso de un buen diurético de los riñones. Las primeras dosis de Anticalculina Ebrey traen marcado alivio. Haga un ensayo hoy mismo.


# CRONICA HABANERA

ONOMASTICO

**Colmada de flores y felicitaciones se verá hoy, con motivo de su onomástico, la bella y simpática señorita Rosita Barraqué y de las Cuevas, que pertenece a nuestra juventud elegante.**

**Al saludarla con especial afecto, nos complacemos en desearle todo género de satisfacciones en su día.**

**ALMUERZO CAMPESTRE.** — El domingo, en su bella finca «Candado», cercana a la capital, tuvieron un almuerzo el estimado caballero Ramón Crusellas y su gentilísima esposa, Marietta Galindo.

De esta manera, con la reunión de un grupo íntimo de sus amistades, festejaba el señor Crusellas su santo que anuncia el almanaque para el próximo martes.

La gran casa de vivienda aparecía decorada bellamente con plantas y flores.

En el jardín, donde se sirvió el almuerzo, se dispusieron multitud de mesitas que aparecían adornadas por lindas petites corbeilles de flores naturales.

Allí se instaló el famoso Cuarteto Luna, que ofreció durante toda la tarde un interesante programa de canciones y piezas bailables.

Citaremos la concurrencia.

Entre los matrimonios, el Senador doctor Ramón Zaydín y María Antonia Diago, el doctor Carlos M. de la Cruz y Elvirita Obregón, Manuel Santeiro y Nena Rodríguez, Valentín Rodríguez y Otilia Crusellas, Teodoro Smith y María Vázquez, el doctor Juan A. Lliteras y Engracia Heydrich, Pedro Pablo González y Nela Suárez, Ramón Gómez y Betty Seargent, Paco Cossío y Emelia Marill, Rafael Lillo y María Melero, el doctor Alberto Inclán y Ketty Warner y Bernardito Solís y su encantadora esposa Anita Smith.

Las señoritas Isabel Suárez, Ofelia de la Cruz, Gloria Inclán, Sylvia y María Lillo, Conchita y Margarita Hernández Rousseau, Morena Suárez, Nena Quintas, y Otilia Rodríguez Crusellas.

Y los señores Paco Gómez, doctor Roberto Maxwell, Pepín Suárez, Carlos Guas, Manolo de la Cruz, Roberto Peláez, Eddy Smith, Leopoldo Ochoa, Manolo Santeiro, Rogelio Lasa, Rafael de la Sierra, Pedro Martínez, y Pedro González.

Con los esposos Crusellas-Galindo, hacía los honores de la casa el querido amigo Ramón Antonio Crusellas.

**TRASLADO.** — Para la linda casa de la calle Seis número 19, entre Primera y Tercera, en el Reparto Miramar, acaban de trasladar su domicilio, el señor Rafael Jiménez Rojo y su esposa Lilia Justiniani.

Allí están desde hace varios días en unión de su encantadora hijita Lilita.

Felicidades.

**EN LA LEGACION DEL JAPON.**— El Encargado de Negocios del Japón, Su Señoría Hidenari Terasaki y su esposa, Madame Terasaki, ofrecieron el domingo una comida en la Legación del Japón.

Los señores de Terasaki reunieron allí un grupo de sus amistades.

Resultó animadísima.

**LOS QUE REGRESAN.** — Hoy, en el vapor «Oriente», regresan de New York, donde se hallaban de temporada, Dolores Farnés, distinguida esposa del conocido ginecólogo doctor José Ramírez Olivella, y sus encantadoras hijas Nena y Graciella.

Reciban un saludo de bienvenida.

**EL DOCTOR DIAZ HORTA.**—Después de un largo viaje por el Canadá, del que viene muy complacido, ha regresado a nuestra capital en días pasados el doctor Luis Díaz Horta, conocido y prestigioso cirujano dentista.

El doctor Díaz Horta, que goza de numerosa clientela, ha reanudado ya sus consultas.

**FELICITACION.** — Por medio de estas líneas queremos hacer llegar nuestra felicitación hasta el joven y talentoso galeno doctor Mario Orbiz y hasta su joven esposa Chicha Recio, con motivo de haberles nacido una linda niña.

En la Clínica de Reyes fué atendida la señora de Orbiz, por el doctor José Ramírez de Olivella.

Felicidades.

**PARA LAS ROSAS.**—Con motivo de la festividad de hoy, Santa Rosa de Lima, bajo la cual celebran su santo innumerables señoras y señoritas, el famoso jardín «La Dalia», del Vedado, ha hecho gran acopio de flores.

«La Dalia», siempre en primer rango por sus magníficos trabajos florales, tiene a la disposición de su clientela, dalias, gladiolos y azucenas, gardenias, pompones de Primavera...

Una colección variada y bellísima de flores que siempre constituyen el regalo más apreciado.

**EN EL LAWN TENNIS.**—Una simpática fiesta se llevó a cabo el pasado domingo en el Lawn Tennis Club.

Tuvo efecto allí, en horas de la noche, un animado «camp-fire» del que participaron numerosas parejitas de muchachas y jóvenes.

Eran ellas: Elena González Labarga y Rafael de los Reyes, Noni Bosch y Luis Comas, Nena Monteagudo y Manolo Alvarez, Carola Autrán y Bernie Wolf, Alicia Hoopgood y Antonio Font, Graciela López Miranda y Alberto Borges, Martha González Labarga y Max Borges, Maggie Wolf y Ernesto Bascuas, Ofelia Bernal y Ciro Ullivarri, Belita Hoopgood y Gustavo Estévez, Helaine Dorf y Juan Luis Edwards, María Simpson y Eddy López Miranda, Beatriz Navarrete y Armando Pessino, Margarita Morales y Antonio Calvo, Josefina Campoamor y Pepe Mayán, y Olga Quílez y nuestro compañero Mario Castellanos.


# BALDOR

ENSEÑANZA PRIMARIA — BACHILLERATO

**Contamos con Gabinetes completos de Física, Química e Historia Natural para los trabajos prácticos de tercero y cuarto años de Bachillerato.**

SERVICIO DE OMNIBUS

**El curso comienza el día 7 DE SEPTIEMBRE**

**Matrícula: De 4 a 6 de la tarde.**

23 y 4, Vedado. F-2992.



CLINICA DE OJOS

**DR. ENRIQUE CUELLAR DEL RIO**

DIRECTOR OCULISTA

Consultas: 9 a. m. a 7 p. m. REINA No. 358 Teléfono M-7768.



**666** Domina el PALUDISMO en tres días. CATARROS en un día. Líquido -tabletas Salve Ungüento Gotas para la nariz. Tónico y Laxante



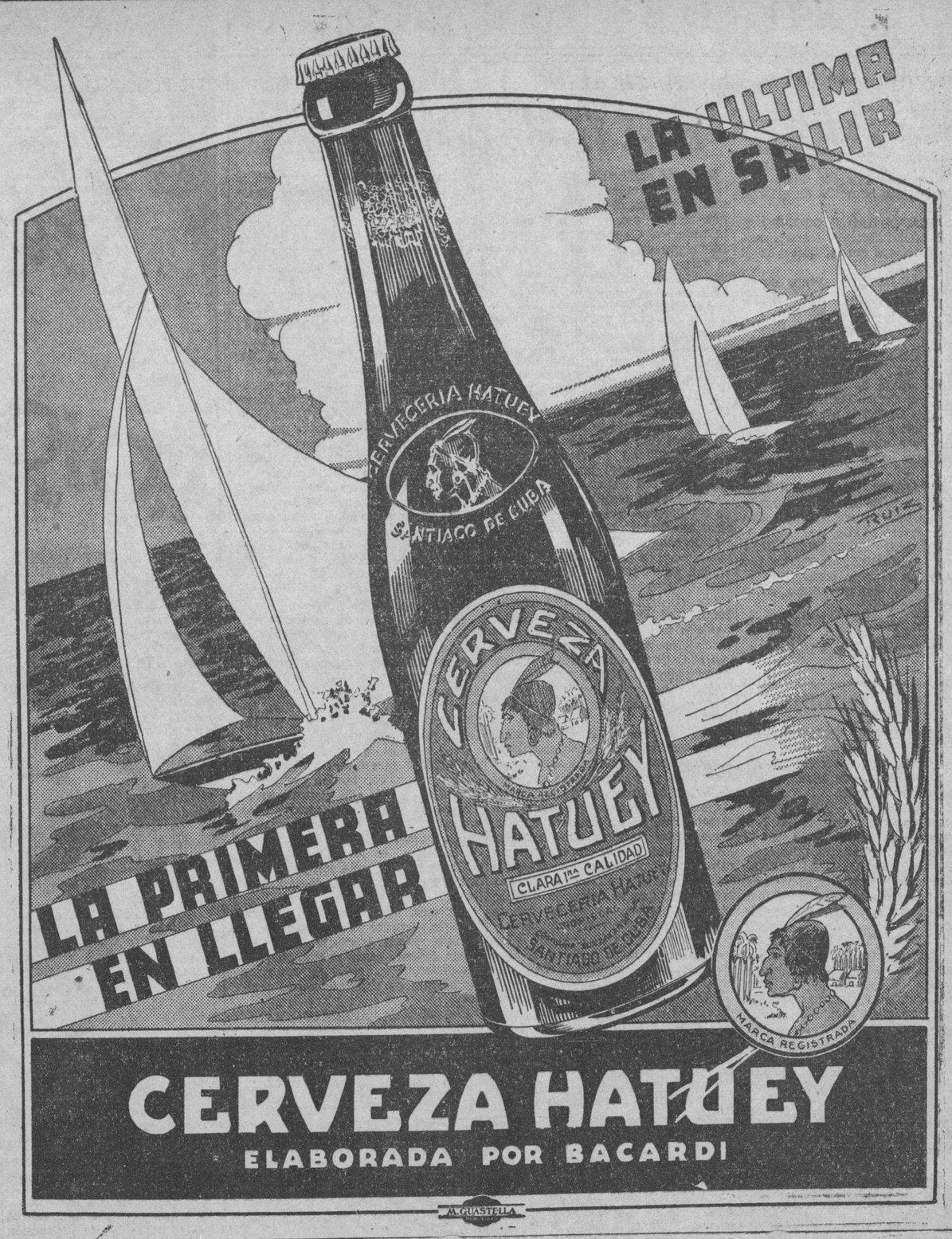



GILDA SIERRA

**Una felicitación hacemos llegar en sus días por medio de estas líneas, a la encantadora señorita Gilda Sierra y Alvarez y a su madre amantísima, la señora Rosa Alvarez de Sierra, hija y esposa, respectivamente, del estimado caballero doctor Nicolás Sierra Presidente de la gran cervecería «La Polar».**

**La señorita Sierra, con cuyo retrato se engalana esta crónica, es una de las figuritas más lindas de la última promoción social.**

**LAS BODAS DE SEPTIEMBRE.**— Anúnciense ya las primeras bodas del próximo mes de septiembre.

El sábado 3, a las tres de la tarde, contraerán nupcias en la parroquia de Marianao, la bella y graciosa señorita Teresa Pella y Lima y el señor Alberto León y Ortega, joven muy correcto y caballeroso.

Han sido designados padrinos en este enlace los padres de la novia, los estimados esposos Germán Pella Méndez y señora Amanda Lima de Pella.

Como testigos firmarán, por ella, los doctores Máximo Rodríguez Alonso y Gabriel Quesada y el señor Angel Gutiérrez Boxdenaol; y por el novio, los doctores José R. Arellano y Mendoza, Gerardo Tabío y José Luis Lima Caveda.

El lindo adorno de plantas y flores que lucirá la iglesia, como el ramo de mano para la gentilísima fiancée, han sido encomendados al reconocido buen gusto de los incomparables floristas del gran jardín «El Clavel», el edén de los hermanos Armand.

Reseñaremos esta boda.


## SEMILLAS FRESCAS DE HORTALIZA

Avisamos a nuestros clientes y al público en general que hemos recibido las semillas frescas para la actual temporada.

Especializamos las variedades de Col, Pimientos, Tomates, Cebollino. Pida Catálogo.

**Herederos de Alberto R. Langwith y Cía.**

OBISPO 66. TEL. M-1359



## "¡CASI INCREIBLE! como se me mejoró la piel"

"En la cara, hombros y espalda tenía yo desfiguraciones bochornosas de manchas adoloridas y barrosas, y picazón. Hallé que el mal me lo causaban los poros tupidos y empecé a usar el Jabón Resinol para limpiar las impurezas de los poros, y al mismo tiempo usé Ungüento Resinol para aliviar y ayudar a sanar los sitios adoloridos y en los que los barros habían perforado la piel. Después del primer tratamiento la dolencia se me alivió. Ahora tengo una piel limpia y suave, mas para mantenerla en este buen estado sigo usando el Jabón Resinol diariamente, y el Ungüento Resinol para irritaciones." En todas las droguerías y farmacias.

**Resinol** *Pida muestra gratis a Resinol, Dept. 67 Balto., Md.*

**CONSUELITO FINLAY.** — En la fecha del domingo estuvo de días la dulce y encantadora señorita Consuelito Finlay y García Echarte que pertenece a una de las más prestigiosas familias de la sociedad habanera.

La señorita Finlay, con tal motivo, permaneció durante la noche en su residencia del Vedado, para recibir a sus amistades que quisieran saludarla.

Entre las señoritas allí presentes, recordamos las siguientes:

Rosina Guastella, Bertha y Esther de la Portilla, Martha de Castro, Martha y Sylvia Lamas, Carmen de Posada, Josefina y Pilar Lombillo, Inés Santamaría, Gina Chomat, y Angela Finlay, hermana de la festejada.

La concurrencia fué obsequiada gentilmente por la señorita Finlay y por sus padres, el distinguido matrimonio Frank Finlay y Esperanza García Echarte.

**LA FESTIVIDAD DEL DIA.**—Con motivo de la festividad religiosa del día—Santa Rosa—«El Clavel», el afamado jardín de los hermanos Armand, ofrece a su numerosa y distinguida clientela una cantidad extraordinaria de bellísimas flores, las más finas y más lindas de la estación.

Hortensias, lirios, orquídeas, gladiolos, dallas, azucenas y nardos de colores, margaritas del Japón, etc.

Todo para ser enviado en cestos, cajas, ramos, centros de mesa, corsages, etc., preparados con el arte y el exquisito chic que parece un exclusivo privilegio de los floristas de «El Clavel».

**EN LA CATEDRAL.**—Hoy martes darán comienzo en la Santa Metropolitana Iglesia Catedral, los cultos en honor de Nuestra Señora de la Caridad, la gloriosa Patrona de Cuba.

A las cinco de la tarde habrá exposición del Santísimo, Rosario, Novena y Sermón.

Predicará el Rvdo. Padre Ismael Testé.

Y oficiará el Rvdo. Padre Pedro Sixto.

Los cultos de este día serán a intención de la señora Caridad Hernández Calzadilla de Morán.

(Continúa en la página ONCE)


# EL POR QUE LOS DIENTES POSTIZOS TIENEN MAL OLOR

**¡Millones de víctimas sufren sin saberlo!**

Usted no nota el olor de sus planchas o sus puentes—¡pero los demás lo notan! Los dentistas lo llaman "olor de dientes postizos", y constituye un problema serio. El olor procede de un sarro mucoso que se acumula en las planchas y los puentes. Esta acumulación es casi invisible — pero puede hacer tan desagradable el aliento que nuestras amistades se consternan. Sirve de medio de cultivo de bacterias putrefacientes que infectan los demás dientes, afectan la salud y nos hacen infelices.

El cepillarlos del modo corriente no basta para desprender esta acumulación de las planchas y los puentes—no basta para protegernos del "olor de dientes postizos." *¡Pero pruebe el POLIDENT!* No sólo limpia—sino que *purifica* las dentaduras y los puentes sin necesidad de cepillarlos. Desprende enteramente la acumulación, el sarro, las manchas y el olor—los disuelve y deja las planchas desodoradas y limpias como si fuesen nuevas.

Le deja el aliento más puro, la boca se siente más limpia—y las planchas lucen mejor y duran más. El POLIDENT goza de la aprobación de dentistas e higienistas y de los millares de personas encantadas con su uso. Una lata dura semanas enteras y no cuesta más que 35 centavos en todas las farmacias.

**POLIDENT**
**Limpia y purifica como por encanto**

Ponga la plancha o el puente en medio vaso de agua. Añádale un poco de POLIDENT. Déjense allí de 10 a 15 minutos—enjuáguense—¡y quedarán limpios y purificados—listos para volverse a poner!

M.E.C.D. 2016

# SOCIEDADES ESPAÑOLAS

## ACTOS PARA HOY

CENTRO ASTURIANO DE LA HABANA: Junta de la Sección de Intereses Materiales a las ocho y media de la noche, en el palacio social.

ASOCIACION CANARIA: Junta de la Sección de Intereses Morales y Materiales, por la noche en el local social.

EMIGRADOS DE RIOTORTO Y UNION MONTAÑESA: Junta general de asociados por la noche en el Centro Gallego.

CENRO GALLEGO: Junta de la Sección de Cultura y Sanidad por la noche en el palacio social.

FERROL Y SU COMARCA, UNION TRIVESA, HIJOS DEL AYUNTAMIENTO DE PUENTES DE GARCIA RODRIGUEZ Y UNION MINDONIENSE: Junta de directiva por la noche en el Centro Gallego.

CENTRO CASTELLANO: Reunión de la directiva por la noche en Egido número 2, altos, para la cual cita el secretario, señor Constantino Gutiérrez.

AGRUPACION ARTISTICA GALLEGA: Junta de la directiva por la noche, en sus propios salones. Cita el señor Arturo Montó.

NATURALES DE ORTIGUEIRA: Junta de la Comisión de Fiestas por la noche en el local social. Cita el presidente de ese organismo, señor Ramón Peña Pita.

COMITE PROGRESISTA DEL CENTRO ASTURIANO: Junta de Propaganda por la noche en Reina 3, altos.

## FIESTAS PROXIMAS

NATURALES DE ORTIGUEIRA: Velada brillante el sábado en el Centro Montañés, para hacer entrega del título de Presidente de Honor a don Antonio Couzo García.

EMIGRADOS DE RIOTORTO: Banquete de confraternidad en honor de todos sus miembros, a las 12 del día en los jardines «La Cotorra».

CLUB ORENSANO: Gran verbena benéfica el sábado en los salones de la Artística Gallega, amenizada por Raúl Valdespí y el Nacional de Pineiro.

CLUB DEPORTIVO CARMELO: Regio baile el domingo por la noche en su espléndida terraza de Línea y 18, Vedado, amenizado por la gran orquesta de Emilio Parada. Los caballeros abonarán 20 centavos.

LICEO DE MEDINA: Magnífico baile el domingo por la noche en sus amplios salones de 23 y D, Vedado, amenizado por Riveiro con Joseíto Fernández y el «Quinteto Tomé».

FARMACIA DROGUERIA TAQUECHEL
DE TURNO LOS VIERNES
Obispo 27 TELEFONOS M7674 M7675

FARMACIA DROGUERIA DE "JOHNSON"
DE TURNO LOS LUNES
obispo Nº 30 TELEFONO-A-2129.

"LA MAYOR"
35 EDIFICIOS
700 EMPLEADOS
SARRA
DROGUERIA
ABIERTA TODOS LOS DIAS
TODA LA NOCHE LOS MARTES
A-8026 A-3641

## FARMACIAS DE TURNO HOY MARTES

**DESDE BAHIA A PASEO DE MARTI (PRADO)**

| Calle y No. | Teléf. |
|---|---|
| Tte. Rey No. 41 | A-8026 |
| Compostela No. 163 | A-5-0101 |
| Mercaderes No. 29½ | M-8755 |
| Animas No. 1 | M-5557 |
| Tejadillo No. 38 | M-1120 |
| **DESDE PASEO DE MARTI (PRADO) A PADRE VARELA (BELASCOAIN)** | |
| Manrique No. 7 | M-4231 |
| Reina y Manrique | M-1229 |
| San Lázaro No. 203 | M-4268 |
| Escobar y Virtudes | M-5020 |
| Consulado y Colón | M-4640 |
| S. Nicolás y Rayo | M-1080 |
| S. Miguel y Lealtad | U-6743 |
| Monte No. 172 | M-4148 |
| Corrales y Cienfuegos | A-7836 |
| Aguila y Barcelona | M-4517 |
| Vives No. 139 | M-9976 |
| Salud y Gervasio | M-5410 |
| Neptuno No. 59 | M-4170 |
| Virtudes No. 16 | M-2737 |
| **DE P. VARELA (BELASCOAIN) A AVE. DE MENOCAL (INFANTA)** | |
| Infanta y Concordia | U-7070 |
| Infanta y Estrella | U-6668 |
| Carlos III y Oquendo | U-6830 |
| Concordia y Oquendo | U-6841 |
| Monte 485 | M-4128 |
| Príncipe 19 | U-7097 |
| San José 122 | U-2507 |
| **VEDADO** | |
| 17 entre J. e Y | F-6092 |
| 15 y 12 | F-6193 |
| Calzada y 10 | F-6262 |
| 23 No. 257 | F-4044 |
| Zapata y B | F-6007 |
| **VIBORA** | |
| 10 de Oct. 444 y Chapie | I-7700 |
| 10 de Oct. 1310 | I-5067 |
| Carretera de Managua | I-5342 |
| S. Francisco y Lawton | X-2326 |
| S. Catalina y Luz Caballero | I-7474 |
| 16 y Tejar, Lawton | X-2318 |
| **JESUS DEL MONTE Y SANTOS SUAREZ** | |
| 10 de Oct. y Municipio | X-1717 |
| General Lee 122, esq. a Durege | I-3900 |
| 10 de Oct. y Sta. Emilia | I-7576 |
| S. Leonardo y Flores | I-7466 |
| **LUYANO** | |
| Fábrica y Herrera 54 | X-1466 |
| Rosa Enriquez No. 50 | X-2333 |
| **CERRO** | |
| Calzada del Cerro 599 | M-5113 |
| Churruca 16 | I-7440 |
| Florencia y S. Quintín | I-7485 |

Este grupo deberá prestar servicio público todo el día y la noche de los domingos siguientes:

Enero 9, Febrero 20, Abril 3, Mayo 15, Junio 26, Agosto 7, Septiembre 18, Octubre 30, Diciembre 11.

Estos turnos han sido acordados en cumplimiento de lo dispuesto en el Artículo VI del Decreto-Ley 2604 de 7 de noviembre de 1934

# LA ASPIRACION A GOBERNAR EN EL CENTRO GALLEGO, DICE E. VAZQUEZ, ES EL FIN DE CIERTAS FILOSOFIAS

Continúa analizando doctrinalmente diversos problemas de la máxima entidad galaica el señor Eladio Vázquez Ferro, secretario del partido «Afirmación Gallega». He aquí su última producción, **un tanto fuerte** si se quiere, y la cual provocará, seguramente, alguna réplica efusiva, que ojalá no sea el inicio de una polémica agría, siempre lamentable. En este caso anticipamos una petición: SERENIDAD. Las pasiones políticas tipo corriente son una cosa, y la sociedad en pie es otra.

Veamos lo que dice don Eladio:

«En el Centro Gallego, como en cualquier otra sociedad de sus fines, lo más importante es una buena administración. Porque ella es la base de la estabilidad y grandeza que le son necesarias para la protección de sus socios. Sin negar importancia al Reglamento, la realidad es que cuando los hombres que rigen dichas sociedades tienen buena voluntad y sentido común (esa facultad interior que a pesar de llamarse común abunda tan poco), todos los estatutos son buenos; pero cuando carecen de esas dotes, el mejor reglamento resulta inútil. Los socios no pueden haber olvidado una época le desbarajuste administrativo que por poco acaba con el Centro, como tampoco pueden ignorar que «AFIRMACION GALLEGA, con su escrupulosa administración, lo ha consolidado y engrandecido».

«Por lo demás, nuestro Centro cuenta con un reglamento magnífico. Hombres de reconocido talento y sabiduría lo han considerado como el mejor de cuantos hay inscriptos en el Gobierno Provincial. Esencialmente democrático, les da representación a las minorías, dando a unos trescientos asociados, actualmente, intervención normal y directa en todos los asuntos de la institución; número superior al que se reúne en muchas juntas generales, y en las que se pueden tomar acuerdos fundamentalmente lesivos para la sociedad, a espaldas de los muchos miles de asociados que no concurren a esas juntas».

«Esto lo saben muy bien los opositores de este gran partido. Seguramente por eso, durante los largos años que fueron gobierno, no sintieron la necesidad de «renovación» que ahora colocan en primer plano, con citas de filósofos, exposición de credos y doctrinas y abundante retórica, como si se tratara de cambiar la estructura social de la humanidad y no de una simple aspiración al gobierno de un Centro, lo que, a la verdad, y no se ofendan, resulta un tanto pueril.

«Las sociedades y toda la humanidad no necesitaban más doctrina para ser felices que seguir la que nos enseñó el dulce Rabí de Galilea».

«Pero ahora necesitan una plataforma, y la sinceridad importa poco».

«No es así, sin embargo, como se convence a los socios. Estos precisan hechos tangibles de buen gobierno como los que les ofrece «AFIRMACION GALLEGA».

«Porque gobernar no es elevarse a las regiones del ensueño; gobernar es vivir en la realidad y administrar bien los intereses sociales; gobernar es ofrecer al socio enfermo los cuidados que necesita; gobernar es dar el derecho al que lo tiene, pero obligando también a cada cual a cumplir con su deber».

«No obstante, como ya dijimos en crónica anterior, no desechamos cualquier prudente modificación que aconsejen las circunstancias, pero estamos convencidos de que del mismo modo que no se sacia a un hambriento con el más hermoso de los discursos, tampoco se cura a un enfermo con «ideologías».

«No creemos que AFIRMACION GALLEGA», merezca crítica por contar en su seno con hombres representativos de la más alta alcurnia social y exponerlos al buen juicio de los asociados. Porque hasta en los partidos de los gobiernos más democráticos de la tierra se levanta la bandera de los hombres más conspicuos; de aquéllos que tienen más merecimientos».

«Además, quien eso nos critica, también levantó la bandera de un hombre, y con bastante antelación. No lo decimos como crítica, sino como advertencia, pues no están en condiciones de tirar piedras al vecino».

«La obra de AFIRMACION GALLEGA», es su mejor propaganda,

**(Fdo.) Eladio Vázquez Ferro».**

## UNO DE LOS ACTOS MAS HERMOSOS CELEBRADOS POR EL «CASINO ESPAÑOL» SERA LA PROXIMA NOCHE CRIOLLA

«Noche Criolla» es el título de la grandiosa fiesta que ha organizado la entusiasta Comisión de Playa del prestigioso Casino Español de la Habana, de la cual es Presidente el señor Armando Gil Castellanos.

Será el próximo sábado 3 de septiembre, en la planta baja y terrazas del regio Balneario del club, en la Playa de Marianao, a las 8. P. M.

Fiesta colmada de atractivos, que amenizará la afamada orquesta de los Hermanos Castro y un reputado septeto. La Orquesta estará en la glorieta y el septeto en la cancha hand ball. Estos locales lucirán bellamente adornados y una iluminación esplendente.

También el parque de los Almendros estará adornado típicamente así como los lados de ambas glorietas.

Habrá un típico Bohío Cubano, donde se servirán buñuelos, bollitos, plátanos fritos, frituras, empanadillas de maíz, tamales y el clásico café.

Y una Barraca donde se expenderán diversos platos criollos: Tasajo con casabe; Congrí oriental; Moros y cristianos; Lechón Asado, «Emparedados» y plátanos tostones. Tanto en la Barraca como en el Bohío, se pondrán largas mesas de madera con taburetes de cuero, alumbrándose con faroles de campo.

Para darle típico ambiente al acto, en dichos lugares habrá sirvientes de color, vestidos al estilo campestre, y también estarán allí varios cantadores cubanos, interpretando boleros y canciones criollas.

Habrá peleas de gallos y se bailará el zapateo y otros bailes criollos, por parejas de asociados, vestidos de campesinos cubanos.

Alrededor del bohío cubano no faltarán la vaca con su ternero; la batea sobre un barril, gallos y gallinas y tendederas con ropa tendidas y un trapiche para vender guarapo, así como un Pozo y una pipa.

Todo lo más típicamente!

Para asistir a esta fiesta, la Comisión Organizadora de la misma, que desea dar a ésta un ambiente netamente criollo, ruega a los caballeros asistan vestidos con guayaberas y sombrero de yarey y a las señoras con trajes de campo.

Indescriptible animación ha despertado la fiesta «Noche Criolla», entre los señores socios del Casino y sus familias, que asistirán a la misma en legión.

Ha de ser un verdadero acontecimiento social y una de las más divertidas fiestas, que se hayan celebrado en el Balneario del Casino Español.

## BASANDOSE EN EL REGLAMENTO DE LA ASS. CANARIA, EL SR. MARTIN ACOSTA ILUSTRA A UN EX-PRESIDENTE

Cumpliendo lo prometido, ofrecemos hoy la segunda parte de la carta que don Policarpo Martín Acosta, miembro destacado de la «Asociación Canaria»—ha dirigido al popular expresidente de dicha colectividad don Ignacio Padrón Hernández.

He aquí la parte final de dicho documento:

«En la sesión del 14 de noviembre de 1937, a que usted hace referencia y en la que fué acordada la destitución del Comité Ejecutivo que usted presidía, tomaron parte trece señores representantes, y el acuerdo fué tomado por unanimidad, después de haberse retirado del salón de sesiones la minoría de dicha asamblea.

«Al tomar este acuerdo de destitución del Comité Ejecutivo, la asamblea no hizo más que obrar dentro de sus atribuciones reglamentarias, como lo demuestra el artículo 61 que dice: «La Asamblea de Representantes tiene la facultad de disolver el Comité Ejecutivo cuando lo estime conveniente a los intereses sociales, designando inmediatamente al que ha de sustituirle».

«A mayor abundamiento, dice el artículo 100, del Reglamento General: «Cuando por algún motivo cese en sus cargos más de la tercera parte de los Representantes y falten más de seis meses para las elecciones generales, se verificarán elecciones parciales en las Delegaciones a que tales correspondan, a fin de proveer las vacantes por el tiempo que reglamentariamente faltare para la renovación».

«Hay que interpretar fielmente lo que dice el precedente artículo. No habla de renuncias, como usted quiere hacer aparecer en su carta; habla de cesantías o, lo que es lo mismo, de VACANTES. Esto quiere decir que no es lo mismo una renuncia que una vacante o cesantía. Y en el período de la asamblea actual, no ha ocurrido el caso que usted cita, o sea de haber cesado más de la tercera parte de los miembros de la misma. Es verdad que renunciaron ocho señores Representantes, según lo que aparece en escrito presentado por algunos de ellos, aunque no estaban todos presentes aquel día, pues algunos se encontraban muy distantes de esta capital; pero también es cierto que no les fué aceptada la renuncia a todos, y además uno de ellos retiró su renuncia por medio de atento escrito que conoció la asamblea y aprobó debidamente, con lo cual queda demostrado que no todos los que usted cita estaban conformes con abandonar su puesto.

«Y en el supuesto caso de que se les hubiese aceptado la renuncia a los ocho señores Representantes de la minoría que usted defiende y que, por lo tanto, se hubieran declarado por la asamblea las vacantes de los mismos, este mismo cuerpo no podía, de ninguna manera, considerarse disuelto, porque según el artículo 16, inciso 6, podía seguir celebrando sesiones con la tercera parte, más uno, de sus miembros, hasta tanto se convocara a elecciones parciales para proveer las vacantes ocurridas, siempre que faltaren más de seis meses para la celebración de elecciones generales, pues en caso contrario seguiría funcionando y dirigiendo los destinos de la Asociación hasta el termino del período, aunque faltaren o vacaren más de la tercera parte de sus miembros.

«Con esto, y sin querer ahondar en los orígenes de esta cuestión, por no estar en mi ánimo herir susceptibilidades, queda demostrado que es legal el funcionamiento y los acuerdos tomados por la asamblea, dando por terminadas estas líneas que han sido inspiradas por el deber sagrado de disipar los nubarrones con que se ha querido nublar la gran figura de aquel insigne hombre que con justicia fué llamado «El Salvador de los Centros Regionales», y que una inmensa desgracia, cuando aún están frescos en la tumba sus restos mortales, me obliga a ocupar su alto puesto en el seno de la Asociación Canaria; y por todos sus merecimientos y honrando su memoria, no podría hacer menos que procurar, en cumplimiento de mi deber, seguir la senda tan patriótica y tan digna por él trazada.

«Y sin otro particular quedo de usted, una ve más, afectísimo amigo y s. s.,

**Policarpo Martín Acosta».**

Apartado 74, Cabaiguán, Santa Clara.

## HOMENAJE DE SIMPATIA AL «CENTRO GALLEGO»

La estación emisora Ideas Pazos, rendirá un homenaje de simpatía al Muy Ilustre Centro Gallego de la Habana el miércoles 31 del actual, comenzando a las nueve en punto de la noche.

El acto, que será desarrollado en los estudios de dicha emisora instalados en los altos del regio Palacio galaico, consistirá en una velada artístico-Literaria, en la que tomarán parte los más destacados artistas con arreglo a un ameno y sugestivo programa.

## UN MODELO EN SU CLASE LA CLINICA DEL NIÑO EN EL «C. DE DEPENDIENTES»

La Clínica de Niños que en el sanatorio de la Asociación de Dependientes del Comercio dirige el doctor José M. Estévez, viene cobrando sólido, justo y merecido prestigio, que se afirma con el éxito ininterrumpido de su labor, con los triunfos logrados sobre la enfermedad y la muerte, en la defensa de miles de niños allí tendidos con cuidado y esmero.

Esta institución incorporó la especialidad al cuadro de sus servicios en el sanatorio, y la confió, con acierto, a un especialista que supo levantarla al grado de consideración en que hoy se le tiene.

Desde que el niño viene al mundo, tiene en el sanatorio de la Asociación de Dependientes los medios de la mejor y más efectiva atención médica. Pues la clínica de referencia le acogerá en cualquier momento y el doctor Estévez no ha de escatimar esfuerzos por realizar en su beneficio cuanto a su alcance esté.

Por añadidura, «La Purísima Concepción» cuenta con todos los medios auxiliares que la medicina contemporánea emplea para la investigación, la confirmación del diagnóstico, laboratorio, etc., se encuentran a dos pasos del pabellón donde el niño ha sido hospitalizado; o se utilizan, por indicación de la consulta externa, trasladando el enfermo a ese objeto, según sea el caso, al propio sanatorio.

Todos los días de 7 a 9 y media a. m. consulta a los niños en el pabellón «Romagosa», el doctor Estévez.

## JIRA DE LOS BELMONTINOS

Una de las más simpáticas instituciones astures, el «Club Belmontino de la Habana», ofrecerá el próximo domingo, el tradicional banquete a sus asociados, en la hermosa finca «Las Piedras», situada en San Francisco de Paula.

La hora señalada para dicho acto es a la una en punto. Los chicos de Belmonte almorzarán opíparamente y luego participarán de una gran matinée bailable.

Indiscutiblemente, ¡no hay quién pueda con el elemento...!

## UNA FIESTA ORENSANA

Entre las fiestas bailables del sábado próximo habrá de destacarse la verbena que organiza el «Club Orensano» y que tendrá efecto desde las nueve de la noche hasta las cuatro de la mañana, en los amplios salones de la «Agrupación Artística Gallega», situados en Zulueta y Gloria, siendo amenizado por la orquesta de Raúl Valdespí y el septeto «Nacional» de Piñeiro.

El Comité de Damas ha iniciado un verdadero pugilato, debido a que la comisión organizadora entregará valiosos objetos a quien distribuya más entradas, siendo el costo de cada una cuarenta centavos.

## ABSOLUTA INDEPENDENCIA PARA EL ESTUDIANTADO DE LA CASA DE CASTILLA

De acuerdo con los propósitos de la junta directiva, y teniendo en cuenta las recomendaciones de la Sección de Instrucción, la Comisión que ha tenido a su cargo el estudio y ampliación de las aulas del plantel «Cervantes», ha hecho los estudios consiguientes y ordenado la adaptación de los nuevos locales para dar mayor capacidad al plantel con motivo del nuevo curso escolar de 1938-1939, llenando de esta forma las aspiraciones de cuantos anhelan acudir a las clases que se comenzarán en la primera quincena de septiembre.

Las disposiciones tomadas, que abarcan una total renovación de los locales que anteriormente se venían dedicando a estos menesteres, han de satisfacer los deseos de todos y la afluencia del próximo curso ha de ser mayor que en años anteriores; además, se ha dispuesto la total incomunicación de las aulas con el resto de los locales, para que no se interrumpa la marcha del plantel «Cervantes», desarrollándose su misión dentro del mayor silencio y con absoluta independencia.

Se recuerda que a partir del día 1o. queda abierta la matrícula para aquellos que deseen acudir a las clases del plantel «Cervantes» tanto diurnas como nocturnas; y que dentro de las horas hábiles de secretaría pueden hacer las solictudes del caso.

## NOTICIAS DIVERSAS DEL PROGRESISMO ASTURIANO

Los Progresistas asturianos continuan laborando en la organización de la campaña electoral que se celebrará en el Centro Asturiano en el próximo mes de diciembre. Los Presidentes y vocales de barrios y la Comisión de Propaganda sigue reuniéndose normalmente tres veces a la semana: martes, jueves y sábados, de 8 a 10 de la noche en el local social, Reina número 3, (altos).

El acto de reafirmación progresista que se celebrará próximamente, revestirá caracteres extraordinarios, según se nos informa.

**OPERADO**

Ha sido sometido a una operación apendicular, por el doctor Carlos del Valle, director de la Casa de Salud «Covadonga», el señor Manuel Méndez, destacado progresista y persona muy estimada en la barriada del Cerro, donde desarrolla sus actividades comerciales. Se halla recluído en el número 22 del pabellón «Prado».

Deseamos a tan apreciable amigo un rápido y total restablecimiento.

**DE VACACIONES**

Desde el pasado sábado se encuentra en la ciudad de Tampa, a donde fué de vacaciones, la distinguida señora María Otero de Alvarez, en compañía de su hermano Enrique.

Tan apreciada dama es Tesorera del Comité de Damas del Partido Progresista del Centro Asturiano.

Le deseamos grata estancia en la bella ciudad tampeña.

**VIAJE DE PLACER**

El próximo día cuatro embarcará rumbo a los Estados Unidos, en viaje de placer, la señora Providencia Peón de Ramudo, Presidenta del Comité de Damas del Centro Asturiano y de las Damas Progresistas. La acompañará su esposo, nuestro buen amigo señor José Ramudo, persona destacada en el comercio capitalino.

Un feliz viaje deseamos a tan distinguido matrimonio.

## REPARTO DE PREMIOS Y APERTURA DE CURSO EN EL PLANTEL ASTURIANO

A medida que se acerca la fecha en que ha de dar comienzo al curso escolar 1938-1939, se intensifica la afluencia de alumnado al plantel «Jovellanos», para solicitar su matrícula, pues con el único requisito de ser asociado del Centro Asturiano se tiene derecho a cursar estudios en sus escuelas, ya sea para enseñanza primaria o primaria superior, clases especiales para señoritas o de la escuela comercial nocturna.

Se está matriculando diariamente, excepto los sábados y días festivos, de 8 a 10 de la mañana, para la enseñanza primaria y clases especiales de señoritas, y de 7 a 9 de la noche para las escuelas comerciales nocturnas.

El curso se iniciará el lunes 12 de septiembre, celebrándose la apertura del mismo, el domingo 12 del mismo mes, conjuntamente con el reparto de premios del año anterior.

Las clases de enseñanzas primarias son de 8 a 11 y de 1:30 a 5, obligatorias ambas sesiones para todo el alumnado; las de señoritas son a las mismas horas, y las nocturnas de 7:30 a 10:30.

Habiéndose notado en la práctica los inconvenientes del sol que por la tarde se proyecta en el salón de dominó del Centro Asturiano, se acordó adquirir unas cortinas de tipo veneciano, muy propias para el clima y que proveen de la claridad necesaria sin filtrar los molestos rayos solares.

Con esto queda resuelto un grave inconveniente, ya que el aire penetrará libremente en el salón de dominó para que los jugadores disfruten de una temperatura agradable.

## LOS CARREÑENSES IRAN EN BREVE AL «HERSHEY»

Inusitado entusiasmo se observa entre los miembros de la simpática entidad asturiana «Club Carreño», con motivo de la excursión que la misma efectuará el domingo, día 11, al importante central «Hershey», que se halla a poca distancia de la capital.

A las nueve de la mañana partirán los excursionistas de la estación ferroviaria de Casa Blanca, participando a las doce de un espléndido almuerzo en el restaurant del central. Y huelga decir que los chicos de Carreño observarán de cerca la organización espléndida de ese gran centro azucarero.

La activa secretaría del club, señora Aurora F. de Cuervo, no cesa de distribuir tickets con motivo de la fiestona «carreñense», que constituirá un acontecimiento.

**ESPOSO DEMENTE**

Herminia Lema Pérez, vecina de Oquendo 73, interesó el auxilio de la policía para que procediera al arresto de su esposo José Pereira Rolandelli, con motivo de padecer éste de enajenación mental y temer que pueda agredirla.

## Subastarán en 45,000 pesos una casa de manpostería en la calle Desagüe, embargada en un juicio hipotecario

Probada la identidad del testamento ológrafo del señor Laredo Lapeyra. Subastan tres parcelas tasadas en $900, en Arroyo Naranjo. Revocación en desahucio. Divorcios

## (NOTICIAS DE LOS JUZGADOS DE PRIMERA INSTANCIA)

El doctor Juan Antonio Zunzunegui, Juez de Primera Instancia del Este, ante el secretario doctor Silvio Everardo Ferdomo, dictó auto ayer teniendo por justificada la identidad del testamento ológrafo del señor José Laredo Lapeyre, de fecha 20 de enero de 1918, y en su consecuencia dispuso su protocolización en el archivo del notario de esta capital doctor Humberto Mederos Echemendía, por quien se dará a los interesados los testimonios que procedan. El señor Laredo Lapeyre, era primo hermano del Presidente de la República.

**Incapacidad**

El doctor Sebastián Fernández de Velazco, Juez de Primera Instancia del Almendares, dictó auto ayer ante el secretario Miguel A. Sainz Silveira, declarando incapacitada para regir su persona y administrar sus bienes a la señora María Arroyo Gallego, esposa del fallecido secretario licenciado Francisco Abeille.

**Subastan en $45.000 una casa en la calle Desagüe.**

En el procedimiento sumario hipotecario seguido por Cándido López Alvarez contra Antonio Fandillo Arroyo, el Juez de Primera Instancia de Almendares, doctor Sebastián Fernández de Velazco, por el secretario Hermógenes Jiménez, dictó providencia ayer sacando a pública subasta por primera vez y término de veinte días la casa de dos plantas sita en Desagüe sin número, entre Franco y Subirana, tasada en 45.000 pesos, habiendo señalado para el acto del remate el día 20 de septiembre a las nueve de la mañana.

**Rematarán tres parcelas de terreno en Arroyo Naranjo.**

El propio Juez de Almendares, doctor Velazco, ante el secretario Giménez, dispuso en los autos de procedimiento hipotecario seguido por María Castillo López contra Guadalupe Nieto y Camacho, sacar a pública subasta por primera vez y término de veinte días las parcelas de terreno números 10, 11 y 14 de la Estancia San Agustín, barrio de Arroyo Naranjo, con una superficie total de mil metros, tasadas en $900. Para el acto del remate se ha señalado las nueve y media de la mañana del día 30 de septiembre.

**Aprobación de cuentas divisorias.**

El doctor Enrique Rubio Linares, Juez de Primera Instancia del Centro, dictó ayer un auto aprobando cuanto ha lugar en derecho las operaciones divisorias de los bienes quedados a los fallecimientos de Mercedes Medina y Fernández y Juan Francisco Mantecón y González, practicadas en 15 del actual, por la señora María Isabel Virginia, María Luisa Herminia, René Oscar y Juan Gustavo Mantecón y Medina, en su carácter de administrador de su hermana Dulce María de los mismos apellidos y otros miembros de la familia, disponiendo su protocolización ante el notario doctor Castellanos y Mena.

**Declaratoria de herederos.**

Dictó auto ayer el doctor Rubio Linares, Juez de Primera Instancia del Centro, ante el Secretario Boudet, declarando intestado el fallecimiento de Francisco Ibáñez Pellon, y por sus únicos y universales herederos a su hijo José Francisco Ibáñez y Valdés, y a su viuda Demetria Valdés y Abad, esta última en cuota viudal usufructuaria.

**Divorcios**

Por el Juez de Primera Instancia del Centro, doctor Rubio Linares, secretaría de Boudet, se hizo pública una sentencia declarando con lugar la demanda de divorcio establecida por Dolores Díez y Torres contra Isidro Luis Ferrer y Casasús, y en consecuencia disuelto el vínculo matrimonial que los unía.

—También el Juez de Primera instancia del Norte, doctor Juan Francisco Nodarse, dictó sentencia por ante el secretario Bustamante, declarando con lugar la demanda de divorcio seguida por Joaquín García Cuervo contra Encarnación Fernández y Fernández, dejándolos en libertad de contraer nuevas nupcias.

**Revocan una sentencia del Municipal del Sur.**

El doctor Juan Ignacio Jústiz, Juez de Primera Instancia del Sur, dictó sentencia ayer ante el secretario Enrique Venemelis, revocando la resolución dictada por el Juzgado Municipal del Sur, en el juicio de desahucio seguido por Hortensia Oliva contra Manuel San Martín, y en consecuencia declarando con lugar la demanda, dispone el desalojo de la planta baja de la casa situada en la calle Dr. Luis de Luzuriaga, entre Florida y Alambique dentro de un término de ocho días.

**Con lugar un mayor cuantía**

El doctor Juan Alvarez Vega, Juez de Primera Instancia del Oeste, ante el secretario Heberto Chile, dictó sentencia en los autos del juicio declarativo de mayor cuantía seguido por Mercedes Rodríguez en su carácter de madre con patria potestad sobre su menor hijo Julio Hidalgo y Rodríguez, como único heredero de su difunto padre Ignacio Hidalgo y Lastra, contra Encarnación Gibert e Hidalgo en su doble carácter de albacea testamentaria y legataria del expresado causante Hidalgo y Lastre declarando con lugar la demanda en cuanto que al actor como heredero forzoso en su carácter de hijo natural, le corresponde la cuarta parte de los bienes quedados.

**Norte. Gárate.**

En el juicio de divorcio por recíproco disenso seguido por Amparo Menéndez y Menéndez y Francisco Biosca y Fernández, se ha dispuesto dar traslado a Biosca de la solicitud hecha por la señora Menndez, referente al ingreso en un colegio de la menor hija del matrimonio.

—En el procedimiento hipotecario seguido por el doctor Félix Pagés y Rodríguez contra María Caraveda y Frez, se ha tenido por consignada la cantidad de 46 pesos para el pago de los intereses de hipoteca que se reclama.

—En el expediente de jubilación forzosa promovido por José García Esponda se ha dictado providencia mandando elevar el juicio a la Audiencia.

—En el juicio de mayor cuantía seguido por Matilde Soler y Baró contra Emma Josefina Shelley y Juan Francisco Pla y Soler se ha dispuesto traer los autos a la vista para sentencia con citación de las partes.

—En el juicio ejecutivo seguido por José D. Trallols y Miquel contra Enrique García y Rey, se ha señalado el día 16 de septiembre a las nueve de la mañana para la subasta de los muebles y derechos y acciones que el deudor tiene en el establecimiento de posada situado en la calle Cerro, entre Primera y Tercera Avenidas del Reparto Miramar en Marianao.

—En el juico de menor cuantía seguido por la Compañía de Créditos y Descuentos Mercantiles S. A. contra Victoriano de Mir y Díaz, de Mayarí, se ha señalado el día 7 de septiembre a las nueve de la mañana para el examen de los testigos de la demandante. Y se ha librado exhorto al Juez de Primera Instancia de Mayarí para la confesión judicial del demandado.

## Se harán obras de mejoramiento en el Acueducto Albear

Nuevamente y por tercera vez, se reunió ayer en un salón de la Secretaría de Obras Públicas la comisión designada por el honorable señor presidente Laredo Bru para resolver el problema local derivado de la insuficiencia del Acueducto de Albear, mediante las sugerencias técnicas y económicas que crean oportunas sus miembros.

Asistieron al efecto los señores doctor Raúl de Cárdenas, por el Centro de la Propiedad Urbana de la Habana; doctor Domingo Ramos, secretario de Defensa; Miguel Villa, presidente de la Sociedad Cubana de Ingenieros; José A. Cosculluela, del Consejo Técnico de Salubridad; Enrique Ruiz Williams, secretario de Obras Públicas, y, con carácter de especial, el mayor de la Ciudad, doctor Antonio Beruff Mendieta.

Esta vez, la deliberación fué corta y al final de ella se suministró a los reporters la siguiente nota oficial:

**«Comisión para el estudio de la mejora del servicio de abasto de agua en la ciudad de la Habana.**—En cumplimiento del acuerdo adoptado por esta Comisión, en esta fecha, por la presente se invita a las personas y entidades nacionales y extranjeras que pudieran tener interés en tomar parte en un plan para el financiamiento y construcción de las obras de mejoramiento del servicio de agua de la ciudad de la Habana, a que expongan su parecer sobre dicha materia, así como con respecto al régimen de garantías con sujeción a las cuales se podrán realizar dichas obras, en la información que se va a practicar por esta comisión, a cuyo efecto deberán dirigirse, hasta el día 15 del entrante mes de septiembre, al señor secretario de la misma, que suscribe, en su oficina de Aguiar 66, debiendo dar referencia satisfactoria sobre su capacidad financiera y su experiencia técnica.

«Habana, agosto 29 de 1938.

(f.) **Dr. Raúl de Cárdenas,** Secretario».

✝

E. P. D.

LA SEÑORA

# Rafaela Mederos

## viuda de Fernández

HA FALLECIDO

Dispuesto su entierro para las 5 p. m. de hoy, los que suscriben, hijos, nietos, hermanos, en su nombre y en el de los demás famliiares, ruegan a las personas de su amistad se sirvan concurrir a la casa mortuoria, calle B, entre 10 y 12, Reparto Almendares, para desde allí acompañar el cadáver al Cementerio de Colón, favor que agradecerán eternamente.

Habana, 30 de Agosto de 1938.

**Concepción, Agustín y Raúl Fernández Mederos; Gil Pla, Leonila Fina de Fernández Mederos; Graciella Hernández Leal de Fernández Mederos; Lydia Pla de Osuna; Ramón G. Osuna; Agustín Fernández y Fernández; Rosa, Rita, Elisa y Leopoldo Mederos y Fernández; Lorenza Fernández viuda de Ortega; Eugenio y Gustavo Fernández Mederos; Antonio Ortega; Mercedes Cabañas viuda de Mederos; Susana Echemendía viuda de Mederos; Amado Fernández Rodríguez; Dr. Roberto Varela Zequeira.**

M.E.C.D. 2016

# ...ERRARA LA ADUANA DE LA HABANA EL MES DE AGOSTO CON UNA RECAUDACION DE 2.500,000 PESOS

## ...IBOREÑAS

...NTA ROSA DE LIMA.—En la ...vidad del día, Santa Rosa de Li... celebran su santo un grupo de ...ras y señoritas, a quienes pasa... a saludar.

...a bondadosa y respetable se... Rosita Castellanos viuda de Do...guez, madre amantísima de nues... querido amigo y condiscípulo, el ...tor Luis Domínguez y Castella... joven y notable galeno, que al ... que su inolvidable padre, el ...tor Luis Domínguez y de la Cruz, ...a abierto paso en su carrera, ob...endo los más brillantes éxitos.

...distinguida dama Rosa Verdes ...de Estrada Mora y su hija la ...n y bella señora Rosita Estrada ...de Amador.

...estimada señora Rosita Casuso ...linda nieta Rosa María Casuso.

...osa Bataller, la bella y gentil es... del distinguido joven Celsito ...nzález Hierro, sub gerente de The ...ional City Bank of New York.

María Rosa Rodríguez de Macías, ...elegante dama, esposa del conoci... farmacéutico doctor José Macías.

...osa Aluija, amante esposa del se... Napoleón Gálvez, escritor y an... periodista.

...osa Blanca Carballo, la gentil ...sa del querido amigo Antonio ...tín, propietario del gran jardín ...Fénix, el decano de los jardines ...aneros.

...osa Pons de García Toledo, y su ...hija la señorita Rosita García ...

...osita Rodríguez de Infiesta, Rosa ...cía viusa de Giró, madre aman...ma de nuestro estimado compa... Alberto Giró, Rosaura Travieso, ...osa del profesor señor Emilio Rei... Rosa Prohías de Menéndez y ...a María Lamar, estimada esposa ...querido amigo José G. Ibarra.

...ntre las señoritas.

...osa Virgili e Izaguirre, bella y ...pática amiga.

...osa Margarita Quevedo, bella her...na del Director de la revista «Bo...mia», de temporada en el extran...

...a graciosa y simpática Preciosa ...nández, que no lo celebra por el ...iente fallecimiento de su inolvida... madre, cuya memoria se efec...tarán solemnes honras en la ma...na de hoy en la iglesia de San ...ancisco en Cuba y Amargura.

...osa Menéndez, Rosa Bajal, Ana ...sa Hernández.

...osita Garrigó, Rosita Canales, ...sita Coll, experta auxiliar del De...tamento de Rayos X de La Purí...ma Concepción y Rosita Carbonell, ...bella directora de la orquesta de ...chachas, Roseland.

...uchas felicidades deseamos a to...s.

...EL MAESTRO SANJUAN.—El lau...ado maestro señor Pedro Sanjuán, ...Director de la Orquesta Filarmó...nica de la Habana, reanudará sus clases de armonía, composición e historia de la música, desde el día primero del entrante mes de septiembre, en el acreditado Conservatorio Arias, que dirige la gran profesora señora Asunción García de Arias.

También el notable pianista cubano, señor Raimundo Llada, alumno de los grandes artistas Edwin Hughes y Fannie Bloomfield Zeisler, complaciendo numerosas peticiones de sus muchos admiradores ofrecerá en el mismo conservatorio un curso especial de interpretación y perfeccionamiento, a estudiantes aventajados y preparados, cuya admiración se efectuará mediante un examen en el cual el profesor Llada, juzgará la habilidad de los aspirantes.

Para las clases de los maestros Sanjuán y Llada, no es requisito ser alumnos del Conservatorio, ya que estos cursos son especiales, comenzando el día primero lo mismo que las clases del conservatorio.

**EN LOS PASIONISTAS.**—Mañana miércoles y el jueves se celebrarán en la linda capilla de los RRPP pasionistas solemnes honras en sufragio del alma de la que fué virtuosa y altruista dama, fallecida en España, señora Felipa M. Gómez viuda de la Fuente, madre amatísima del RP. Claudio de la Fuente, querido Superior de los Pasionistas.

Las Archicofradías de la Pasión y Guardia de Honor, ofrecen tan piadosos actos como tributo de recuerdo a la memoria de tan noble dama, invitando a todos los fieles, para estas misas que se verificarán a las siete de la mañana.

**MISAS DE REQUIEM.**—En la iglesia de Nuestra Señora de la Caridad tendrán lugar el jueves día primero, solemnes misas por el eterno descanso del señor don José Fernández, invitando a este piadoso acto de cariño y de recuerdo su viuda la señora Herminia Sotillo y sus hijas las señoritas Cuca y Nena Fernández Sotillo.

**DE AMOR.**—Un nuevo y simpático compromiso anota la crónica, formalizado entre la graciosa señorita Estrella Brito Burón y el joven Luis González Santín, quien formuló la petición ante los padres de su prometida el teniente Pedro Brito y señora Teresa Burón.

Nuestra felicitación a los novios.

**NUEVO BUFETE.**—Los doctores Claudio y Oscar Remírez André, distinguidos letrados, nos participan su nuevo estudio de abogados en la calle de Cuba número 29 entre Presidente Zayas y Empedrado, donde también se encuentran los doctores Gonzalo Herrera Baldasano, Marqués de Villalta y José René Perpiñán y Alba.

Agradecemos su ofrecimiento, deseándoles muchos éxitos.

**Orestes del CASTILLO.**

## ...GUANABACOA AL DIA

**Entre Nosotros**

Procedentes de Ciego de Avila, a ...nde fueran a tomar participación ...n la Convención Rotaria celebrada ...n aquella ciudad los días 27 y 28 ...el actual, se encuentran ya entre ...osotros los estimados amigos Ra...món Fonseca y José R. Arango de ...a Maza, el querido compañero, Pre...idente y Secretario respectivamente ...el Club Rotario de Guanabacoa. Reciban por este medio nuestro ...ás cordial saludo de bienvenida.

**Santa Rosa de Lima**

Bajo la advocación de Santa Ro...a de Lima, celebra hoy su fiesta ...nomástica un distinguido grupo de ...amas de nuestra mejor sociedad.

Con tal motivo me complazco en ...aludar a las señoras, Rosa Marrero ...e Flores y Rosina de la Maza de ...ernández.

Entre las señoritas a Rosita Ca...o, Rosita Villavicencio, de la cual ...engo el encargo de hacer saber a ...us amistades que no recibirá por...que habrá de pasar el día fuera de ...a villa; Rosita Soler, activa Secre...aria del Liceo Artístico y Literario; Rosita Vázquez y Rosita Palmeiro.

**Traslado**

Para la calle de Cárdenas, núme...o 162 en la Capital, ha trasladado ...u residencia en unión de sus aman...es padres, nuestro muy estimado ...migo y compañero Rafael García ...glesias, dinámico Secretario del Ca...ino Español de esta villa y acerta...o Director del boletín «Casino» ór...gano oficial de la prestigiosa institu...ción hispana.

Al darlo a conocer así a la socie...dad guanabacoense, reciba el dilecto ...compañero nuestros votos por una ...mayor prosperidad en su nueva mo...rada.

**Simpático enlace**

En la tarde del pasado domingo ...a las cuatro y media unieron para ...siempre sus destinos ante el altar mayor de nuestra iglesia parroquial dos jóvenes muy estimados en el mundo social de esta localidad.

Son ellos la bellísima señorita Isabel Soler López y el caballeroso amigo Nicolás Fernández Cabo.

La simpática ceremonia en la que ofició nuestro celoso Cura Párroco, Fray Tomás de Soloeta, fué apadrinada por la distinguida señora María del Pilar López de Soler, madre de la novia, y el muy apreciable señor Domingo Cabo Bello, tío del afortunado galán.

Actuaron como testigos por ella, los señores Manuel Suárez y Claudio Ramos; y por él, los señores Enrique Meira y Manuel Alvarez.

El lunes a las nuve de la noche, se llevó a cabo la boda civil en la que actuó el Notario doctor Rafael S. Calzadilla.

Testificaron el pliego matrimonial en calidad de testigos por la novia el capitán José M. del Valle y los señores Lorenzo Salas, Gumersindo Loureiro y Ramón Landa.

A su vez lo hicieron por el novio, el doctor Rafael Sánchez Dopazo, Juez de Instrucción de esta Villa; y los señores Manuel Pernas, José Rodríguez Alvarez y Gilberto Fernández Medina.

El Cronista les desea a los enamorados contrayentes una interminable luna de miel.

**Mejorado**

Se encuentra ya bastante mejorado de la operación apendicular a que fuera sometido en días pasados en la Quinta Covadonga, el apreciable jovencito Alfredo Suárez Carral.

Mucho me place poder consignar esta noticia de la que tan pendiente ha estado la sociedad de Guanabacoa, donde tan estimada es la familia Suárez-Carral.

**En «Carral»**

Para hoy marcan las carteleras de nuestro gran coliseo «Carral», la exhibición de dos formidables cintas cinematográficas que llevan por título: «Los dos sargentos franceses» y «El divino Loco» que interpretan maravillosamente Wallace Ford y Gloria Shea.

**Nuevos éxitos operatorios**

En la magnífica y bien montada Clínica Nuestra Señora de la Asunción acaban de anotarse brillantes éxitos operatorios los notables cirujanos doctores Pedro Pablo Nobo Gelats y Alfredo Pettit.

El primero intervino quirúrgicamente a la señora Josefa Alonso viude de Riera y el segundo al simpático e inteligente niño Mario Beltrán Autrán, sobrino del estimado compañero Francisco Moreno de Ayala, laborioso Director del colega «La Prensa».

En ambos casos se impuso la pericia de los eminentes cirujanos obteniendo el más satisfactorio resultado.

Con tal motivo felicitamos muy efusivamente a los doctores Nobo y Pettit.

**Cumpleaños**

Celebró ayer su cumpleaños la graciosa niña Migdalia Torres Abreu, que es el encanto de los jóvenes y apreciables esposos Mario Torres Pita y María de los Angeles Abreu de Torres.

Por tan fausta fecha se celebró en su residencia una animada piñata a la que asistió un número considerable de amiguitos que la colmaron de congratulaciones.

De mí reciba aunque algo tarde mi más cariñosa felicitación.

**Faustino Albuerne Díaz**

Para ser sometido a una ligera operación ha sido recluído en la Quinta Covadonga nuestro apreciable amigo Faustinito Albuerne Díaz, distinguido joven que goza de generales simpatías en esta Villa.

Que en breve lo veamos completamente restablecido de su dolencia son nuestros más caros deseos.

**Rafale Fernández Damas.**

## HERIDO DE GRAVEDAD UN VENDEDOR DE PERIODICOS POR OTRO COLEGA EN RIÑA

En la esquina de Aguila y Concordia, sostuvieron anoche una riña los vendedores de periódicos Armando Ibáñez Calderón, de 17 años, vecino de Romay número 37 y Vidal Suárez Alfonso, de 14 años y con domicilio en San Miguel número 299, resultando el primero herido de gravedad en el vientre, al ser agredido con una cuchilla por el segundo, que fué detenido por la Policía.

Declaró Ibáñez a la Policía, que encontránlose en el lugar de referencia, compró varios ejemplares de un periódico a su compañero, pero, realizada la operación, advirtió que uno de los diarios estaba roto, tratando por ello que se lo devolviera, a lo que se negó y al sostener una riña, Suárez, esgrimiendo una cuchilla que portaba, lo hirió y acto seguido le entregó el arma a otro menor, quien la hizo desaparecer, entregándose a la Policía, que lo detuvo.

El capitán Lavista, al mando de la Tercera Estación y el teniente Cruz, de la misma, que iniciaron las oportunas diligencia, dieron cuenta con las mismas al juez de Guardia, autoridad que dispuso la entrega del menor acusado a sus familiares.

## AUTOMOVILES CIRCULADOS

Por transitar con exceso de velocidad, fueron circulados ayer por la policía, los vehículos siguientes:

Quinta Estación: 18949, 30844.
Sexta Estación: 9076.
Séptima Estación: 31287, 13658.
Décima Estación: Tran-bus 2.
Oncena Estación: 6007.
Duodécima Estación: 26203, 11850.
Décima Tercera Estación: 39633, 11624.

## CAYO DEL OMNIBUS

Osvaldo Cano Albo, de 19 años y vecino de Adriano 8, sufrió lesiones de carácter grave al caerse en los momentos que tomaba el ómnibus 55556, de la ruta 14, que conducía Gustavo Fernández Castillo, vecino de Monte 463, por la Calzada de Belascoaín.

## NO SE CREE POSIBLE QUE EN SEPTIEMBRE PUEDA MEJORAR LO OBTENIDO EN EL MES PRESENTE

En el «Sixaola» viajan muchos turistas americanos. Hoy llegará a remolque el vapor «Limón» que sufrió un grave accidente. Mercancías alemanas. Una prueba de resistencia

El vapor americano Siboney, correo de la Ward Line, arribó ayer de New York con 25 pasajeros para la Habana, así como carga general y 41 pasajeros en tránsito para Progreso y Veracruz, hacia cuyos puertos siguió viaje ayer mismo.

Para la Habana llegaron en el citado barco, el señor Antonio G. Lahiguera, Primer Secretario de la Embajada del Gobierno Rojo español en Cuba, quien procede de Washington; el comerciante cubano señor Lázaro Moya, Jack L. Caidin y señora, Edith Johnson, el ingeniero Mr. James Hewis, María Herosick y otros.

Devueltos por las autoridades de inmigración de New York llegaron también el polaco Kernblatt Itzok, quien penetró en el territorio de la Unión, y los jóvenes cubanos Felipe Alvarez Pérez y Pedro Inocencio Torres, que fueron como polizones en el vapor «Oriente», habiendo sido acusado ayer ante la Policía Marítima, por el jefe de los guarda jurados de la Ward Line, señor Honorato del Cueto, de estafa por el importe de los pasajes a New York.

**Los que se embarcaron**

En el Siboney se embarcaron ayer para México los señores Alfredo Padrón, Juan Arévalo, Lázaro Peña, Ramón Granados, Teresa García, Manuel Suárez, Enrique D. Azpiazu, Avelino Fonseca, Francisco Malpica, Carlos Fernández, Luis Almuiñas, Pedro Pérez y Angel Cofiño, delegados obreros que van a tomar parte en el Congreso Obrero Latinoamericano que se efectuará el día 5 de septiembre en Ciudad México.

También embarcaron los señores Salvador Flores Meyer, Victoriano P. Muñoz García, Fidelina Losa viuda de Palma, Carmen Cobián Vda. de Guijarros, Gertrudes de Guijarros, Dr. Federico P. Odoardo, Adolfo M. Cohen, José Zatica, Juan Cew, Carmen Zozaya, Berta Fernández, Margarita S. de González, Leovigilda García, Elicenda Medina Rodríguez, Nephtali Pacheco, Alberto M. Torres Veram José E. Montenegro, Juan B. Mora y Manuel Blanco.

**El Sixaola**

Procedente de New Orleans llegó al mediodía de ayer el vapor americano Sixaola, de la Gran Flota Blanca, que trajo carga general y 9 pasajeros con destino a la Habana así como carga general y 55 pasajeros en tránsito para puertos centroamericanos.

Para la Habana llegaron los señores James Stower Carney comerciante americano, y señora, la profesora de instrucción pública cubana señorita Manuela Fernández, el señor John French y familia, las profesoras de instrucción pública norteamericana señoritas Margaret Howell y Kathleen Ronds, y la señora Berta Prida.

Los pasajeros en tránsito son en su casi totalidad turistas norteamericanos que harán el viaje redondo en el mismo buque. Entre ellos figura el capitán Aladin Hart.

**El Cuba**

En su viaje regular arribó ayer tarde, procedente de Tampa y Key West el vapor americano Cuba, correo de la Peninsular y Occidental SS. Co., que trajo carga general, correspondencia pública y 100 pasajeros figurando entre ellos el señor Ramón González Peña, Ministro de Justicia del Gobierno Rojo de España y a quien acompaña su secretario particular señor José Guzmán Menéndez.

También llegaron el doctor Rolando Branley y familia, doctor James Wayne y señora, Dr. José A. Domínguez, Dr. Luis Lausa y familia, Fred Lykes e hija, Joseph Lykes, Bertha Garbalosa, José Villa, Facunda Alfaro, José Fernández y familia, Antonio Lombardo, Heriberto Delgado, Frank Gato y familia, Luis Otero, José Muñiz, Luis M. González y otros.

Con el propósito de hacer un recorrido por la Isla de Cuba, en la motocicleta, que al efecto trajo como parte de su equipaje, y ha llegado también en el vapor Cuba, el motociclista americano Mr. C. Bigelow quien ostenta el título de Champion de Chicago, conquistado en reciente competencia celebrada en aquella ciudad.

El Cuba regresará en la mañana de hoy a los puertos de su procedencia conduciendo carga general y 100 pasajeros.

**Viajeros de Miami**

Por la vía de Miami llegaron ayer los señores: Francisco Cuéllar, Luisa Mayor, Escipión Pujol, Arturo Alvareda, José Bankin y otros.

Por esta misma vía salieron los señores Ismael Bernabeu, Alberto Casas, Harry Mallorca e hijo, Elena Suárez, Pepe Gash, Sarah Rueda y otros.

**Arribará hoy a remolque el vapor Limón**

Para que sea provisto de combustible y agua, arribará a nuestro puerto, el vapor americano Limón, que viene remolcado por el vapor Warbler.

El Limón se dirigía desde Beliza, Honduras, a Mobila y sufrió un accidente.

**El Oriente**

Directo de New York arribará en las primeras horas de la mañana de hoy, el turboeléctrico americano Oriente, de la Ward Line que trae 1,117 toneladas de carga general para la Habana así como 30 toneladas de carga con destino al interior de la Isla, y un total de 213 pasajeros de los cuales 113 con destino a la Habana y el resto excursionistas que regresarán en el mismo barco al puerto de procedencia.

**El Quirigua**

También de New York llegará esta tarde a las cuatro el turboeléctrico americano Quirigua, de la Gran Flota Blanca, que trae 10 pasajeros y 908 toneladas de carga general para la Habana, así como gran número de excursionistas en tránsito que harán el viaje redondo en el propio buque.

**El Imperial**

Hoy por la mañana es esperado en este puerto procedente de Chile, el vapor de bandera chilena Imperial, que trae 700 toneladas de carga y pasajeros para la Habana así como carga general y pasajeros en tránsito para Europa.

En la Habana tomará el citado barco con destino a puertos europeos 500 toneladas de azúcar y 3,000 huacales de toronjas.

**Otros barcos que se esperan**

También son esperados hoy el Estrada Palma, que viene de Port Everglades, Asuka Maru, que viene con carga general; Forndale, que también trae carga general.

Mañana miércoles llegarán el Florida, que procede de Miami, con carga general y pasajeros y el italiano Arsa, que procede de Génova, Marsella y Cádiz con carga general.

El día 3 de septiembre llegará de Houston y Galveston el vapor Stella Dykes que trae carga general.

**El Aschan**

Procedente de Bremen, llegará el día 1o. de septiembre el vapor alemán Aachan, que trae 1,150 toneladas de carga general con destino a la Habana.

**El Ganges**

De Calcuta y escalas llegó el vapor inglés Ganges, que ha traído un cargamento de arroz procedente de la India.

Dicho barco fué fumigado en nuestro puerto.

**El Seatrain New Orleans**

Procedente del Puerto de su nombre llegó ayer el ferry americano Seatrain New Orleans», que trajo carga general.

**Las salidas de ayer**

Durante el día de ayer salieron los siguientes vapores: Seatrain New Orleans, para New York, Iriona, para Puerto Cortés, Siboney, para Progreso y Veracruz y Sixaola para Cristóbal.

**Dos polizones**

En la goleta inglesa Frank A. Morey, han llegado como polizones los jamaiquinos Thomas Hamilton y Milton Moore, los cuales han quedado a bordo pues no pudieron probar que fueron de Cuba como ellos dicen.

**Una artista**

Ha sido autorizado el desembarco de la artista Hilda Bammerg, que llegará en el vapor Quirigua, en compañía de su hijo.

**Pruebas de resistencia**

Con objeto de que lo reconocieran y le expidieran el correspondiente certificado de salud, al objeto de demostrar que no corre peligro su vida, por el esfuerzo físico que practicará, estuvo en la Sanidad Marítima el joven cienfueguero Victoriano Cabriales Borrell, quien tripulando un bote de 16 pies de largo hará una prueba de resistencia que comenzará hoy a las 8 de la mañana, bogando durante 80 horas consecutivas. Describirá círculos alrededor de las boyas que marcan la entrada del puerto.

El mes próximo se propone Cabriales realizar un viaje alrededor de la isla en opción de un premio.

**El señor Miguel Espelius**

Por la vía de Miami llegará hoy a nuestra capital el señor Miguel Espelius, Representante del Gobierno del Generalísimo Francisco Franco en Cuba.

**Dos millones y medio de recaudación**

Con los ingresos de dos fuertes partidas de gasolina y petróleo, llegados en estos días a la Habana, está asegurado ya el montante general de la recaudación de la Aduana en el corriente mes de agosto que obtendrá un ingreso por todos conceptos de dos millones y medio de pesos, arrojando por tanto un superávit de doscientos mil pesos sobre igual mes del año pasado.

En el próximo mes de septiembre será difícil que la Aduana pueda igualar la recaudación obtenida en septiembre de 1937, en cuyo mes la Aduana recaudó tres millones de pesos.

La Sección de Estadística de la Aduana no posee, hasta estos momentos, datos que le permitan ofrecer una nota optimista en cuanto a que las importaciones en general puedan tributar cantidades que mejoren lo recaudado por ese concepto en el presente mes de agosto, quedando, sin embargo, la esperanza que las importaciones de petróleo y gasolina vengan a cubrir las mermas de las otras importaciones.

**La recaudación de ayer**

La recaudación de la Aduana de la Habana durante el día de ayer ascendió a $570,441.93.

**Franquicias**

De acuerdo con lo solicitado por la Secretaría de Estado, la Aduana de la Habana concederá las cortesías de estilo y franquicias correspondientes a los siguientes viajeros: señora Michael Huisman, esposa del Director del Ministerio de Relaciones Exteriores de Bélgica, quien llegará en el vapor Reina del Pacífico el día 7 de septiembre próximo.

Señora de la Guardia, hija del señor Ministro de Costa Rica en Cuba quien llegará hoy a la Habana a bordo del vapor Imperial.

También han sido solicitadas las cortesías de estilo para el señor B. H. Cooley, Agregado Comercial en el Consulado de Cuba en New York, quien llegará hoy a bordo del vapor Oriente

## DISPUESTO PARA HOY EL SEPELIO DE LA SEÑORA MARIA LOPEZ DE PARDO

Inesperadamente, cuando aún estaba en plena juventud, falleció ayer en esta ciudad la virtuosa señora María Teresa López de Pardo, esposa de don Benjamín Pardo, figura conocida del comercio local de ferretería.

La muerte de tan distinguida dama sume en la mayor desesperación un hogar hasta ahora feliz, en el que quedan llorando, con el viudo inconsolable, tres hijos estimadísimos, Ana Teresa, Angel y Benjamín.

El sepelio de doña María Teresa López de Pardo se efectuará esta misma mañana, a las nueve y media, partiendo el fúnebre cortejo de la casa calle Gervasio 211, bajos.

Reiteramos nuestro pésame a la atribulada familia López Pardo.

## ROBO DE DINERO

A la policía denunció Enrique Delgado Mayor, vecino de Juan Delgado 516, que de su domicilio le habían robado la suma de ciento diez pesos, sin que tenga sospechas en persona alguna.

## CRONICA HABANERA

### EN SUS DIAS

Roselia Caballero, culta y gentilísima señorita, está de días hoy bajo la advocación de Santa Rosa de Lima.

La señorita Caballero es licenciada en Derecho Diplomático y Consular y ostenta un cargo de Canciller en la Secretaría de Estado.

Para ella nuestra felicitación.

**EL CONCIERTO DE LA CORAL.** Esta noche, a las nueve, se celebrará en el Hotel Nacional el anunciado concierto de la Sociedad Coral de la Habana, con un magnífico programa.

Terminado el concierto la Coral de la Habana ofrecerá un homenaje al doctor Luis Machado en el «Salón Cristal», para concurrir al cual es requisito indispensable presentar la tarjeta de adhesión al mismo.

**DEL LYCEUM.**—En la tarde de hoy, martes, ofrecerá en los salones del Lyceum una lectura del libro de Margaret Mitchel, «Gone with the wind», la culta dama Ann Binder de Kates, cuyo interés por las cuestiones de asistencia social es bien conocido.

La lectura y sus comentarios se harán exclusivamente en inglés, y en ella tomarán parte especialmente las alumnas de la señorita Marianaita Warren que con tanto acierto dirige las clases de inglés del Lyceum.

Hora: las 6 p.m.

**EN LA PARROQUIA DEL CERRO.**—En la iglesia del Salvador, en el Cerro, contrajeron matrimonio a las seis y media de la tarde de ayer, la encantadora señorita Graziella Portela Muro y el estimado joven Juan Caballero Vega.

La ceremonia se llevó a efecto con gran brillantez, ante una concurrencia numerosa y distinguida.

Ante el lindo altar mayor, bellamente decorado con plantas y flores por los floristas maestros de «El Clavel», el elegante y afamado jardín de los hermanos Armand, quedó solemnemente bendecida la feliz unión de la enamorada pareja.

Precioso adorno en el que, como siempre, hicieron derroche de arte y de buen gusto aquellos floristas incomparables del edén de Marianao.

Crisantemos, dalias y azucenas tapizaban el retable con su inmaculada blancura.

Desde el favorito «Clavel», el gran jardín de las novias, llegó a manos de la desposada el ramo núpcial.

Era un lindo modelo ovalado, suelto y vaporoso, de jazmines de Persia, la bellísima flor que es una especialidad de los hermanos Armand.

Fueron padrinos la señora María J. Muro de Portela, madre de la novia, y el señor Mario Suárez Solís.

Como testigos firmaron, por ella, el doctor Pedro R. Silva y los señores Manuel Alonso Suárez y José Antonio Martín; y por el novio, los señores Arturo Pumariega, Francisco García y Marcelino Margolles.

Felicidades.

**CONSERVATORIO NACIONAL.**—El próximo jueves, día primero de septiembre, inaugura el curso escolar 1938-1939 el Conservatorio Nacional de Música, la prestigiosa y decana institución artística fundada y dirigida hasta su muerte por el inolvidable maestro Hubert de Blanck, y que en la actualidad dirige con singular acierto su viuda, la meritísima señora Pilar Martín de Blanck, continuadora de la obra grande de aquel ilustre músico y pedagogo.

La sucursal que el Conservatorio mantenía abierta en el Vedado, bajo la dirección de la señora Rafaela Serrano, de inolvidable memoria, al morir aquélla ha sido incorporada con todo su profesorado al Conservatorio de Galiano, fundiéndose en una sola institución.

Ha quedado abierta, pues, la matrícula en aquel renombrado plantel artístico.

**EN EL COUNTRY.**—Como todos los domingos, anteayer hubo té bailable en el espléndido Country Club de la Habana.

Lindísima aparecía aquella terraza, invadida de partes donde tomaban asiento los elementos más distinguidos de nuestra sociedad.

Se bailó con gran animación a los acordes de la orquesta del profesor Brito.

Empezaremos la relación de la concurrencia por el party de la bella y dulce señorita Gilda Núñez Mesa y Murray, la que estaba de compañera con el caballeroso joven Alberto García Tuñón.

Se reunían allí quince parejitas ordenadas así:

Adolfina Gelats y
José Andrés Rionda,
Loly Smith y
Percy Steinhart,
Lydia Pou y
Manolín Menéndez,
Silvia Pou y
Manolo Santeiro,
María Victoria Quiroga y
Johnny Sabatés,
Gertrude Ludtke y
Charlie Todd,
Lydia Ludtke y
Mario Arellano,
Elsa Ludtke y
Rosendo Palacios,
Rosita Barraqué y
Gerardo Smith,
Carina de Posada y
Pancho Aguirre,
María Palacios y
Bebo Aspiazu,
Valentina Palacios y
Rafael Cuéllar,
Angélica Sánchez Zayas y
Jorge del Portal,
Carmita Díaz y
Carlos Martín,
Babette Stevens y
Leonardo del Monte.

Se completaba este party con la encantadora señorita Maeta Roces y el cronista que suscribe.

Había otro party de parejitas que ofrecía la señorita Madeleine Labarrere y Le Mat, tan graciosa y tan bonita.

Con la señorita Labarrere, que tenía por compañero al simpático doctor Froilán Hidalgo Gato, se reunía este grupo numeroso de parejitas:

Irene Pagliery y
Harry Fanjul,
Bebita Sánchez y
Raúl Valdes Fauli,
Silvia Lawton y
Pillo Morales,
Josefina de Cárdenas y
Javier Peralta,
Hortensia de Cárdenas y
Oscar Arellano,
Martha de Arcos y
Alfredo Mendoza,
Mariana Arellano y
Antonín Mendoza,
Anita del Valle y
Carlos Fernández,
Mercedes del Valle y
Carlos Carrillo,
Sara María García Tuñón y
Víctor Mendoza,
Angelita Longa y
Raúl Portela,
Josefina Delgado y
Manolo Bustamante,
Lalita Salazar y
Carlucho García,
Isabel Mendoza y
Gastón Arellano,
Bibí Aspuru y
Enrique Carrillo,
Julita Aspuru y
Melchor Gastón,
Virginia Palicio y
A. Arellano.

### MATILDE ROS

**Matilde Ros Capablanca, señorita de suave y fina belleza, celebra en esta fecha su cumpleaños, por lo que la felicitamos.**

En mesa del ring se encontraban el ministro de Italia, Excmo. señor Giovanni Persico, y el ministro del Perú, Excmo. señor Juan de Osma, con las gentiles damas Anita Sánchez Agramonte viuda de Longa y Cuca Alfonso viuda de Lawton.

El ministro de Alemania, excelentísimo señor Hans Hermann Voelckers, y su interesante esposa, estaban en otra mesa.

El señor Pepe Gómez Mena y su esposa Elizarda Sampedro, tenían en su mesa al doctor Chuchú Portela y a su esposa Sylvia Martínez Zaldo, las señoritas Rosario de Blanck y Sylvia Aróstegui, y el estimado amigo Raúl del Monte.

Dos distinguidos matrimonios en otra mesa, Rafael Palacios y Clara Moreno, y Manolo Aspuru y María Antonia Alonso.

El señor Armando Molino y su esposa Margarita Olózaga, tenían invitados a Mrs. Friedlein y Mrs. Aren, de Nueva York, y a las señoritas Aimée Molino y Mimí Suárez Rivas y al joven Armando Molino, Jr.

Con el joven matrimonio Johnny Granados y Margarita García Rayneri, la señorita Gilda Morales y el joven Mario Franca.

Una petite table con el representante a la Cámara doctor Eduardo Suárez Rivas y su bellísima esposa Ofelia López Bosque.

Un party de matrimonios con el doctor Raúl de Cárdenas, representante a la Cámara, y Dulce María Blanco, Maurice Labarrere y Henriette Le Mat, Luis del Valle y María Mendoza, y José Salazar y Lala Layné.

El teniente Juan del Pino y su bella esposa Blanca Tous, en otra mesa.

Y en otra, la señorita María Teresa Gómez Waddington y el joven Juan Luis Bilbao.

Tres simpáticas parejitas: Gloria Mencía y Fernando Santamarina, Margaret Preston y Mario de Armas, y Nene Fowler y Juan B. Díaz, junior.

El doctor José E. Sandoval y María Luisa de la Torriente, con Manolo Gamba y Carmen Martínez Pedro.

Una petite table, con el señor Edgar Runken y su esposa Teresita Moas.

Con la lindísima Lily Chabau estaba el joven Luis Douglas.

Y con la encantadora Margarita Rayneri, el joven Manolo Rionda.

Fernando Palicio y Nena Valle de Palicio, con Donato Argüelles e Isabel Usátegui de Argüelles.

Juan B. Díaz y Sara E. Díaz, con Inés Murray de Núñez Mesa.

En otro party las señoras Rosita Cadaval de Rayneri, Nena Tabío de Chabau y Josefina de Vega viuda de Posada y la señorita Ursina Cuevas.

Una mesa de matrimonios: Pascual de Roas y María Antón, Ramón Martínez Pedro y Mariíta Barrueco, Jorge Fowler y Lisette Perillate, y Ramón García Mon y Carmen Fernández Valle.

El señor Néstor Pou y señora Pepiña Benítez.

Con los esposos Eduardo Chibás y Conchita Ribas, la señora Ada Mac Millan de Hermes.

Una petite table con Jorge Alonso Patiño y su bella esposa Estela Santeiro.

Tres conocidos matrimonios: Adolfo Delgado y Luisa Angulo, Armando Rosales y Blanca Rosa de la Torre, y Julio de Arcos e Inés Romero.

El doctor Eduardo Delgado y su bella esposa Ela Aguiar, en otra mesa.

La señorita Beba Montero, tan encantadora, estaba en una mesita con el joven Vicente Díaz.

Por último, el doctor José María Chacón con su interesante esposa Pilla Morales.

**Luis DE POSADA.**

## El Hospital Obrero se levantará en terrenos que fueron donados frente a la Ciudad Militar, en Av. Columbia

La primera piedra será colocada el viernes. Será el mejor en su clase en la América, por sus equipos modernos, su cuerpo médico escogido, y su magnífico emplazamiento

Para el viernes 2 de septiembre ha sido acordado el acto de colocación de la primera piedra para la construcción inmediata del Gran Hospital de Salud y Maternidad Obrera. Será un hospital de carácter provincial, y desde luego, está demás que encarezcamos la utilidad y los inestimables servicios que ha de prestar a la clase proletaria, ya que ha sido proyectado y se ejecutará exclusivamente para los elementos trabajadores.

La colocación de esa primera piedra tiene una significación extraordinaria: porque la construcción de ese Hospital de Maternidad Obrera expresa que ya la clase proletaria de Cuba comienza a ser efectivamente atendida en sus más importantes necesidades y se la toma en cuenta para que tenga una participación en los beneficios que brinda el Estado a la ciudadanía.

**Una obra del Consejo Corporativo**

Como se sabe, la Junta Central de Maternidad está vinculada en su organización y en sus funciones al Consejo Corporativo de Educación, Sanidad y Beneficencia, ese benemérito organismo que preside con extraordinaria capacidad el teniente coronel doctor Arístides Sosa de Quesada, Jefe también del Cuerpo de Cultura del Ejército Constitucional y uno de sus más brillantes oficiales que está también al frente del Cuerpo Jurídico de ese instituto armado.

Esa Junta Central, de acuerdo con el Consejo Corporativo inicia de ese modo su gigantesca obra constructiva a favor de la clase obrera a la que se debe y por cuyo mejoramiento ha de velar constanemente.

**Lo que será el hospital**

Este gran establecimiento benéfico cuya construcción se iniciará inmediatamente, será una verdadera Clínica-Hospital y sus promotores esperan que sea la primera en su clase en la América por la magnitud de la empresa que se acomete, por su organización, sus equipos, su cuerpo médico, por sus fines y por el plan a que se debe, escrupulosamente estudiado. Desde luego será lo más moderno que haya en su género y no habrá en la República una clínica-hospital de salud y maternidad que pueda compararsele.

Los terrenos en que será erigido este grandioso edificio, han sido generosamente donados, gracias a una gestión personal que hiciera el Jefe del Ejército Constitucional coronel Fulgencio Batista. Dichos terrenos se hallan enclavados en el espacio comprendido entre los edificios del Consejo Corporativo de Educación, Sanidad y Beneficencia y el del Tribunal Superior de la Jurisdicción de Guerra, en la Calzada de Columbia frente a la Ciudad Militar.

El Consejo Corporativo, naturalmente, ha venido prestando todo su calor a esta obra, tan necesaria, tan noble y tan fecunda. Y no sería aventurado anticipar que los obreros de Cuba, tendrán sólo dentro de algunos meses el mejor y más completo de los hospitales de la América Latina, para su servicio exclusivo.

Para el acto de la colocación de esta primera piedra han sido invitadas las altas autoridades de la nación, y, desde luego, los representativos de la clase obrera, ya que es a ellos directamente a quienes más interesa la construcción de esta clínica-hospital donde la madre obrera encontrará atención de prenatalidad, cuidados de maternidad y atención para el niño, sin costo alguno y sin dificultad para el ingreso, pues solamente será necesario para ingresar en este hospital, probar la condición proletaria de la madre.

## "Hay que acabar con el padrinazgo y las influencias", dice el Secretario de Comercio, sobre el clandestinaje

El doctor Edgardo Buttari, Secretario de Comercio, ha firmado una Resolución designando al doctor Víctor Hugo Fernández, para que en su carácter de letrado y funcionario del Departamento, represente a la Secretaría en los juicios por infracciones del clandestinaje se vienen celebrando en los distintos juzgados correccionales de esta capital, a fin de que sostenga las acusaciones formuladas por dicha dependencia.

Esta medida se debe a los propósitos del Secretario de que es necesario proceder enérgicamente contra los infractores de las leyes vigentes; pues una de las causas fundamentales por la cual el clandestinaje mercantil ha tomado mayor incremento, es la poca atención que se le ha prestado al asunto, no aplicándose debidamente las sanciones que determina la propia ley. Y abundando sobre el mismo tema, dijo el doctor Buttari:

—Hay que acabar con el padrinazgo y las influencias, y castigar severamente al que opera al margen de la Ley, pues éste no sólo perjudica al comerciante legalmente establecido, sino al propio Estado, que deja de recaudar las cantidades que por concepto de impuesto y demás tributos está obligado a satisfacer todo aquel que explote un negocio.

Agregó que se había dirigido al Secretario de Justicia, recabando su cooperación, pues estima esencial el aporte que éste le brinde para el mejor éxito de la obra que ha iniciado al frente de la Cartera que ocupa.

**Vendían pan falto de peso en Marianao**

Teniendo noticias el Director de la Inspección General de la Secretaría de Comercio, señor César Jener Martínez, de que en el término municipal de Marianao se detallaba al público pan falto de peso, comisionó en seguida a los inspectores señores Enrique Puig y Domingo Cañal para que practicaran una completa investigación. Realizada ésta, acaban de informar los referidos inspectores, que, en efecto, pudieron comprobar que en los establecimientos situados en General Lee 91, y Zayas No. 5, se infringía el Decreto 677 que regula el peso y forma de elaboración del pan. Con tal motivo procedieron a decomisar toda la existencia, ocupando 40 libras en el primero, y 20 en el segundo, que, de acuerdo con lo establecido, quedaron a la disposición del Jefe Local de Sanidad de Marianao para su distribución entre os diversos asilos y creches.

**Estadísticas de Seguros 1936-1937**

El Secretario Buttari está despachando multitud de asuntos que se encontraban pendientes en la Secretaría de Comercio. Uno de los primeros, de gran importancia, es, sin duda, el volumen contentivo de las estadísticas de seguros durante el año 1936-1937, trabajo éste que se encontraba demorado, y al cual, por su valor, dedicó el señor Buttari especial atención, haciéndole las necesarias correcciones para darlo a la publicidad en seguida.

**Tomó posesión el nuevo director de Comercio**

En un acto sencillo, después de firmarse las actas de ritual, tomó posesión ayer el nuevo Director de Comercio, doctor Ismael Clark, que lo desempeñará en comisión. El Director propietario, señor Juan Rodríguez Arango, pasará a las órdenes del Secretario Buttari.

El doctor Clark pronunció algunas palabras solicitando la cooperación de todos los empleados, a fin de colaborar eficazmente, con el Secretario del Ramo.

M.E.C.D. 2016

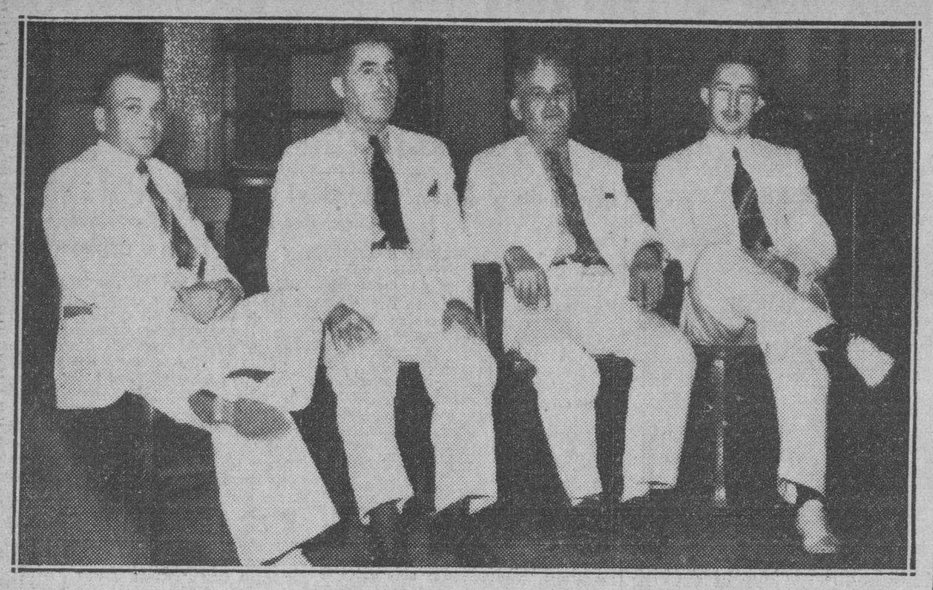

Comisión de comerciantes de Sancti Spíritus, que hoy visitarán al señor Secretario de Hacienda, para tratar del cobro del impuesto de uno y medio por ciento de entradas y ventas brutas, que se realiza ahora.

# El cobro fulminante y con recargo de cinco años de impuesto a la entrada bruta, acabará con muchos comercios

## Comisiones de Cámaras de Comercio del Interior vienen a pedir condonación de excesos y convenios condicionales. En la Asamblea de Camagüey también se tratará el asunto

—Pero en eso sin duda hay un error...!

Y todos los comerciantes con quienes departimos sobre el punto, dicen invariablemente:

—Sí, sin duda hay un error...!

Está alarmado el comercio, una parte del comercio que se olvidó de una ley, por las razones que fuesen. Les consta a los gobernantes el malestar económico que ha comenzado a deslizarse en él. Les consta que resultan excesivas las leyes y obligaciones que lo tienen entre mallas.

Y de repente esta disposición:

—Se debe recaudar, a toda prisa, el uno y medio de impuesto de ventas y entradas brutas...

Pero a toda prisa...? Sí.

Y es que en parte importante del comercio, se pasaron cinco años sin cobrar...!

o O o

Cinco años...! No se comprende.

Hay responsabilidades en el hecho incomprensible de dejar un espacio de cinco años sin que se utilizase para nada fuente de ingresos tan grandes.

¿A quién cargarlas ahora...? ¿A quién culpar ahora, a los cinco años de tan extraordinaria dejación, a quien tiene que pagar o a quien tiene que cobrar...?

La disposición de Hacienda entiende que a quien tiene que pagar.

Y al exigir hoy el pago de las sumas principales correspondientes a esos cinco años, exige asimismo el pago del 25% que tienen esas sumas de recargos.

El problema es de altísimo interés. Se comprende la alarma del comercio, a que afecta la medida, que en estas circunstancias, ya precarias, —y en el campo, sobre todo—, se va a ver en gran número de casos imposibilitado de cumplir...

—Conocemos bodegas—se nos dice, —de lugarcitos del campo, donde las existencias, a lo más, valdrán seiscientos pesos, si lo valen. Y el impuesto y los recargos que tendrán que pagar, todo a la vez, pasan de los setecientos...

De otra manera: la ruina. La ruina para un número nutrido de pequeños comerciantes, modestos contribuyentes que viven en lucha heroica con las necesidades del momento, defendiendo su negocio a costa de tesón y sacrificio.

Y si la ruina no para los otros, los de mayores recursos y campo de mayor de actividad, por lo menos, el colapso.

o O o

La opinión del comercio, en general, puede resumirse así:

—El cincuenta por ciento de las casas a las que coge esta disposición, no resistirán el golpe.

Por parte del comerciante, cabe afirmar que la intención de fraude en perjuicio del Estado, es una excepción escasa. La Secretaría de Hacienda conoce en este aspecto su honradez, y sabe cuán lealmente responde el comercio en Cuba a sus obligaciones de este género.

Por parte de Hacienda misma, sólo puede pensarse en un error. No se han pesado convenientemente todas las desastrosas consecuencias que esta disposición podía causar.

—La primera ley política—nos dice un comerciante, amigo nuestro—, debe ser la de hacer que viva mucho la gallinita de los huevos de oro.

Y esta disposición puede matarla.

o O o

Llegaron ayer al DIARIO, varias personalidades que vienen a tratar esta cuestión. Por el interior de Cuba, logramos constatar de esta manera que existe gran inquietud.

En comisión llegaron a la Habana el Presidente de la Cámara de Comercio, Industria y Agricultura de Sancti Spíritus, D. Lázaro Lahera; el directivo de la misma Cámara, D. Armando Piñeiro; el Presidente de la de Cabaiguán, D. José Chamón; el Delegado de la de Zaza del Medio, D. Felipe Gómez; el de la de Tahuasco, D. Blas Barrio Delgado, y el de la de Guayos, D. Manuel Llanos. Traen todos a la Habana, para exponérsela hoy al Secretario de Hacienda, esta viva inquietud del interior.

—Nosotros no venimos—nos decían—solamente por nosotros. Venimos por cuantos sienten la misma necesidad. Es general el problema: es a las veces muy grave... Y estamos bien seguros de que Hacienda, atenta al interés de la República, recogerá nuestro ruego.

Y el Sr. Lahera dice:

—Son 1,116 los que en sólo Sancti Spíritus han de contribuir por esta causa, y son 250 los que se inspeccionaron hasta hoy... Lo que se levantó tan sólo de ellos, asciende ya a dos millones... Esto puede dar idea de lo que significa esta medida, de los trastornos que entraña, de los quebrantamientos que produce...

En situación parecida se encuentran Baracoa y Camagüey, Santiago e Isla de Pinos, Guantánamo y Santa Clara, que se han quejado ya con ansiedad. Todas las Corporaciones repiten a estas horas esta queja, y para el 4 y 5 de septiembre habrán de congregarse en Asamblea y tratar este asunto en Camagüey, junto con otros varios de importancia.

Y urge el dar al problema solución: ya se está notificando con plazos de quince días: a quien no paga en ellos, se le embarga, y lo que se le cobra de una vez es la cantidad completa de capital y recargos.

Esta mañana, a las diez, el Sr. Secretario de Hacienda recibirá a esta comisión. La recibirá mañana, a su vez, el Sr. Presidente de la República. El problema, por lo tanto, va a ponerse en buenas manos, que habrán de resolverlo prontamente de acuerdo con la justicia y con el interés de la nación.

Y la solución es ésta... Esta comisión la trae, y sabe que el patriotismo, la buena voluntad y el juicio exacto de quienes han de estudiarla, en ella hallarán el modo de salvar los ingresos de la Hacienda sin perjuicio para nadie y en beneficio de Cuba.

Y la solución es ésta:

«Para evitar el cierre de muchos comercios, el embargo de otros y la desaparición de todos los pequeños, contribuyentes también, propugnamos al Ejecutivo Nacional y al Secretario de Hacienda lo siguiente:

a) Renovación del Decreto No. 10, de febrero 12 de 1934, en lo que se refiere en su parte dispositiva a la **condonación** de los **recargos**, y que el principal se ingrese en el término de 10 mensualidades (dentro del ejercicio económico actual).

b) Que esta obligación quede establecida del contribuyente para con el Fisco por medio de contratos condicionales, tal como lo establece el Decreto No. 92 que reglamenta la celebración de los convenios autorizados por el apartado 95 y siguientes de la Ley de 17 de diciembre de 1937 y cuyo reglamento empezó a regir el día 15 de enero de 1938».

Y con esto la Hacienda no padece y se remedia el comercio.

# Pide la Audiencia que se proceda a trasladar del Juzgado Correccional de la 3ra. los paquetes deteriorados

## Se hallan a la intemperie constituyendo los expedientes atrasados un foco de infección. Será hoy la vista de una nueva tentativa para aplicar la amnistía a Ricardo Guillot

En su última sesión, la Sala de Vacaciones de la Audiencia en funciones de Gobierno, acordó dar cuenta a la Secretaría de Justicia con el requerimiento de que ha sido objeto el Juez Correccional de la Tercera Sección por la Secretaría de Sanidad para que proceda a retirar numerosos paquetes de expedientes de juicios celebrados en dicho Juzgado y que desde hace varios años se encuentran depositados en el patio del local que ocupa por falta de uno apropiado, muchos de cuyos paquetes de expedientes están deteriorados por la acción del tiempo y constituyen un foco de infección al corromperse el papel por el agua y la intemperie. La Jefatura de Sanidad de la Habana interesa del Juez de la Tercera que dentro de tres días cumpla lo dispuesto por tratarse de un asunto de salubridad pública, incurriendo en penalidades caso de no hacerlo; de ahí la urgencia con que debe procederse en beneficio de la buena marcha de la Administración Pública.

**Designado nuevo auxiliar del archivo de lo Contencioso-administrativo**

A virtud de la renuncia presentada por el doctor Faustino Leal Argüelles, que hace poco tiempo se graduó de Abogado en la Universidad y que se dispone a ejercer la profesión, la Sala de Vacaciones de la Audiencia en funciones de Gobierno designó ayer Auxiliar de la Audiencia adscripto al Negociado de Archivo de lo Contencioso-administrativo de la misma, al señor José Toribio de Jesús Bravo Rodríguez.

El archivo citado está a cargo del Oficial de Sala, señor Benito Alonso Artigas desde hace varios años, el cual ha desplegado una labor intensa, teniendo al día el Negociado, lo que le ha valido ser mencionado con nota laudatoria por la Sala de Gobierno de la Audiencia.

**Una vez más planteada la amnistía a favor de Ricardo Guillot**

Ha de tener efecto esta tarde ante la Sección Segunda de la Sala de Vacaciones de la Audiencia la vista del incidente que sobre aplicación de la Ley de Amnistía de 23 de diciembre del pasado año ha planteado el doctor Guillermo Pérez Lamy a favor de Ricardo Guillot Facio, que extingue pena de catorce años, ocho meses y un día de reclusión por el homicidio del que fué Inspector Secretario de la Policía Secreta Evelio Ugarte Marcos, el 14 de marzo de 1936. Alega el doctor Pérez Lamy que el caso de su cliente fué de origen político, esencialmente, por lo que debe aplicársele la referida ley de perdón y en consecuencia puesto en libertad inmediatamente. Combatirá esa pretensión, que es la tercera que se plantea, el doctor Gerardo de Villiers, letrado de la acusación privada, a nombre de la señora viuda de Ugarte, el cual logró de la Sala Segunda de lo Criminal de la Audiencia la citada condena y también que se desestimara por dos ocasiones la aplicación de la amnistía.

Al acto seguramente asistirán numerosas personas, habiendo dichos letrados propuesto abundante prueba testifical y documental, cada uno en defensa de su tesis.

**Ultimas conclusiones del Ministerio Público**

El Ministerio Fiscal ha interesado la pena de dos años de prisión para Luciano Peñalver González, por el delito de fraude electoral; pues siendo Presidente del colegio número dos, de Luyanó en las pasadas elecciones, alteró la votación, haciendo aparecer con más votos a unos en perjuicio de otros candidatos.

Pide también el Fiscal para Aurelio Pérez Vasallo, un año y ocho días de prisión correccional por delito de lesiones graves, ya que enemistado con José Pedroso Pedroso, en la noche del 30 de mayo último, al ver que Pedroso se dirigía para su casa en compañía de su hija Petronila, lo llamó al cruzar por el puente Galindo, en la carretera de Güines a San Nicolás, e inesperadamente, sin mediar discusión alguna ni otra cosa, le agredió con un palo de guataca, causándole lesiones que necesitaron cincuenta días para su curación.

**Resolución del Supremo en litis sobre mercancías traídas en dos vapores**

La Sala de Vacaciones del Tribunal Supremo ha dictado resolución en el interdicto sobre recobrar la posesión establecida por Valle y Alonso, S. L., contra Luis Valdés Romero sobre mercancías traídas por los vapores «Manuel Arnús» y «Oriente»; en la parte dispositiva de la resolución se tiene a los señores José Alonso García y Manuel Alonso García, en representación de la sociedad de Valle y Alonso, S. L., por desistidos del recurso sin especial condena de costas, declarándose firme la sentencia dictada por la Audiencia habanera.

El citado desistimiento vino a virtud de que las partes litigantes llegaron a una transacción poniendo fin a los distintos pleitos seguidos entre ellas, sin que ninguna se reclame nada por concepto de daños, perjuicios y costas, inclusas las de la casación.

# Se confecciona el informe anual para enviarlo a Ginebra

## Esa labor se lleva a cabo en la Secretaría de Trabajo. Se someterá antes a un estudio

El doctor José E. de Sandoval, Delegado del Gobierno ante las Conferencias Internacionales de Ginebra, está preparando todos los datos relacionados con el movimiento soviético en Cuba y legislación social vigente.

Ese informe se presenta de conformidad con el Artículo 408 del Tratado de Versalles, conteniendo las leyes y reglamentos dictados para la aplicación de los convenios ratificados, las inspecciones realizadas, las multas impuestas, los fallos condenatorios y absolutorios, los dictámenes e interpretaciones de las medidas vigentes y sus modificaciones sucesivas.

Los informes anuales de todos los Gobiernos se someten a una Comisión de técnicos, encargada de comprobar si se cumplen los convenios ratificados. Todavía no se ha dado el caso de imponer sanciones a un Estado Miembro por incumplimiento de sus compromisos internacionales, lo que demuestra el valor práctico de los tratados aprobados en las distintas reuniones de la Conferencia Internacional del Trabajo.

El artículo 409 del Tratado de Versalles permite a las asociaciones patronales y obreras dirigir una reclamación a la Oficina Internacional del Trabajo cuando un Estado Miembro deje de asegurar, de manera satisfactoria, la efectiva observancia de un convenio ratificado. Los propios Estados pueden denunciarse unos a otros, única manera de evitar la competencia desleal y que las naciones avanzadas se vean entorpecidas en su progreso por otras de inferior civilización.

El éxito de esas Memorias Anuales depende de los distintos y disímiles organismos siguientes: la Secretaría de Justicia y los Tribunales (para conocer las sentencias); La Secretaría de Defensa, de la que dependen las Capitanías de los Puertos (que conocen de las leyes sobre trabajo marítimo); las Comisiones de Inteligencia de los Puertos, verdaderos tribunales portuarios; la Policía Nacional, que ha informado sobre el trabajo nocturno en las panaderías; y, por último, las Secciones de Estadísticas e Inspección, la Oficina Nacional del Trabajo de la Mujer y Menores y las Oficinas Provinciales del Trabajo, verdaderas Secretarías del Trabajo dentro de su jurisdicción respectiva.

La interpretación de esos datos estadísticos resultará sumamente interesante, pues contribuirán a demostrar la eficacia o fracaso en el efectivo cumplimiento de las leyes sociales más importantes, dictadas casi todas como consecuencia de algún convenio internacional ratificado.

Los vecinos de Punta Brava se encuentran ante un grave conflicto a causa de que un honrado y laborioso funcionario, de los más importantes en la Jefatura de Sanidad Local, ha dimitido el cargo y la vida.

Sí, porque se muere el Jefe, o cualquiera de los subalternos, y siguen recogiéndose las basuras y limpiándose la población; pero se muere el mulo, y ahí está Punta Brava como ejemplo: que no se recogen las basuras hace quince días.

Por donde se ve cuánto se equivoca la gente con respecto a los funcionarios públicos, porque son bien útiles, por mulos que sean.

---

Entre la gente distinguida se disfruta de dos placeres insustituibles, que consisten en fumar bien y hablar mal. Los caballeros fuman bien, para lo cual tienen los tabacos «Partagás» y nada más. Y las damas, hablar mal, de cualquiera; el caso es pasar el rato. Porque, claro, como todavía las señoras no fuman tabacos «Partagás»...

---

En Camagüey un policía halló, en horas de la madrugada, a tres individuos que se les hicieron sospechosos y, claro, como era de noche, el policía creyó de su obligación ser sereno con toda serenidad. Pero los transeuntes salieron corriendo como para ganarse una copa y el policía disparó tres tiros al aire, uno por cada corredor. Y Pedro Boza no pudo seguir la carrera, porque le alcanzó una bala, de las que el policía disparó al aire.

Porque hay que tener en cuenta que los deportistas no corrían, volaban.

---

Por cierto que también «vuelan» las pocas existencias que le restan ya a Antonio Martínez, en su «Almacén Martínez» de Muralla 74 esquina a Villegas. En cuanto las señoras supieron que liquidaba todas las telas restantes de temporada, cayeron sobre el «Almacén Martínez» y está agonizando. Sí, porque se le acaba la existencia.

---

La Inspección General de Comercio supo que en Marianao se vendía el pan falto de peso y ordenó una inspección, que dió por resultado que «casi la totalidad de las panaderías de esa zona» daban las «flautas» con exceso de agujeros y, por ende, falta de varias onzas en libra, decomisó como cuatrocientas para distribuírlas en los asilos, con lo cuál están a estas horas las muchachos «soplándose» las «flautas».

Pero es lo que dirán los panaderos, y con razón: ¿Qué tiene de extraño que a las libras les falten algunas onzas, si a los pesos cubanos también les quitan algunos «kilos»? Y si no, que vayan a los bancos.

---

Como desayuno, en la merienda, para mitigar el calor, o como cena antes de acostarse, un batido «Nao Capitana» de Armada es ideal, porque vigoriza y nutre, frío o caliente (al baño de María). Y no cuesta más que cinco «kilos»; un «medio» cinco centavos. Alimento ideal para niños de 2 a 78 años y pico. Lo del «pico» es por los «pollos».

---

El Bureau de Investigación busca afanosamente a un señor conocido por Armando Hernández, y que ha ido conociendo por los muchos cheques falsos que ha distribuido equitativamente por el Comercio, por lo cuál los comerciantes también le buscan.

Le deseamos, con este amor fraterno que sentimos por todos los humanos, que caiga pronto en manos de la Policía, porque si lo atrapan los comerciantes, lo liquidan. Porque los hay, que parece que hacen gimnasia.

Por eso pertenecen a las «fuerzas vivas».

---

Hoy es el día de Santa Rosa de Lima y hay que hacer los consabidos presentes a las Rositas. Y, claro, se impone el ramo, caja, cesto, etc., de flores. Se llama por Telf. al M-1048, que es el de los famosos floricultores Maxenchs y Vázquez, de Consulado y San Miguel y ya. Puede usted fiar en ellos. Y a ver si ellos fían también.

La subida del azúcar; los planes administrativos del Gobierno, la tranquilidad política; los planes de Obras Públicas; en fin, que se avecina un periodo de mejoría económica franca y lisonjera, y por tanto, el Comercio y la Industria deben anunciar intensamente sus productos, y sobre todo, alegrarse un poquito.

Y tanto para anunciar, como para alegrarse, no hay procedimiento mejor que las «CARCAJADAS».

Llamen por teléfono a nuestra Administración, para que Aristigueta les visite alegremente.

Sí, porque las visitas de Aristigueta son, todas, muy alegres. Como que de esas visitas salen las «CARCAJADAS».

JOTA ARIS.


**HOY**
*Santa Rosa.*

**Mañana**
*San Ramón.*

**EL ENCANTO tiene para usted, por la suma que usted desée invertir, los regalos más finos**

**PRESTIGIE SUS REGALOS CON LA ETIQUETA DISTINGUIDA DE**

**Fechas de apertura del nuevo curso en los distintos colegios.**

*Como un servicio para nuestros distinguidos clientes en particular y para el público en general publicamos a continuación las fechas de apertura del nuevo curso en los distintos colegios, al tiempo que ofrecemos a los padres de familia cuanto necesitan en las habilitaciones de sus hijos a precios de la mayor conveniencia*

| | | |
|---|---|---|
| Colegio del Apostolado | Septiembre | 6 |
| „ Angel de la Guarda | „ | 6 |
| „ Buenavista | „ | 6 |
| „ María Teresa Comellas | „ | 7 |
| „ María Corominas | „ | 6 |
| „ del Centro Asturiano | „ | 12 |
| „ del Centro Gallego | „ | 12 |
| „ Dominicas Americanas | „ | 12 |
| „ María Luisa Dolz | „ | 6 |
| „ Dominicas Francesas | „ | 8 |
| „ Estrella | „ | 6 |
| „ Eucarístico de la Purísima | „ | 6 |
| „ Hogar y Patria | „ | 6 |
| „ La Inmaculada | „ | 8 |
| „ Lestonac | „ | 6 |
| „ Metodista Central | „ | 6 |
| „ María Martín | „ | 6 |
| „ Martha | „ | 6 |
| „ Madres Ursulinas | „ | 7 |
| „ Modelo | „ | 6 |
| „ Nuestra Sra. de Lourdes | „ | 10 |
| „ Nuestra Sra. de las Mercedes | „ | 7 |
| „ Nuestra Sra. del Buen Consejo | „ | 6 |
| „ Nuestra Sra. de la Caridad del Pilar | „ | 12 |
| „ Santa María de los Angeles | „ | 12 |
| „ Sagrado Corazón | „ | 9 |
| „ San Vicente | „ | 6 |
| „ Siervas de San José | „ | 6 |
| „ Sepúlveda | „ | 6 |
| „ Sánchez y Tiant | „ | 6 |
| „ Teresiano | „ | 9 |
| „ Félix Varela | „ | 6 |
| „ Sedano | „ | 6 |
| „ Cubano Arturo Montori | „ | 6 |
| „ María Auxiliadora | „ | 6 |
| Academia Baldor | „ | 6 |
| Colegio San Agustín | „ | 12 |
| „ Belén | „ | 9 |
| „ Néstor L. Carbonell | „ | 12 |
| „ del Centro de Dependientes | „ | 6 |
| Instituto Dalton | „ | 6 |
| Escuelas Pías de la Habana | „ | 6 |
| Escuelas Pías de Guanabacoa | „ | 9 y 12 |
| Colegio Excelsior | „ | 6 |
| Instituto Edison | „ | 7 |
| Colegio La Luz | „ | 6 |
| „ Corazón de María | „ | 6 |
| „ Metodista Central | „ | 6 |
| „ Champagnat, (Cerro y Vibora) | „ | 6 y 7 |
| „ Herbert Spencer | „ | 7 |
| „ de La Salle | „ | 7 |
| Academia de La Salle, Marianao y Vedado | „ | 6,7 y 9 |
| Colegio Chandler (Chandler College) | „ | 6 |
| „ Hijas del Calvario | „ | 6 |
| „ Sagrada Familia | „ | 12 |

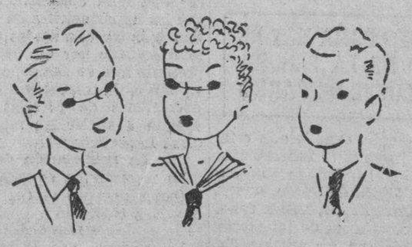

*Los uniformes y las prendas reglamentarias de los distintos colegios puede usted verlos expuestos en trece de nuestras vidrieras, por todo Galiano y parte de San Rafael.*

**El Encanto**

**El Balance en El Encanto es una operación que significa una gran rebaja de precios.**

**Aunque nuestros distinguidos clientes lo saben por experiencia de años anteriores, se lo recordamos hoy al invitarles a beneficiarse con las rebajas de precios que con motivo del Balance, hemos efectuado en la Sección de Telas. ¡Espléndidas oportunidades que toda mujer inteligente se apresurará a aprovechar!**

**ESTAMPADOS.**

PIQUE de tinte garantizado en extenso surtido de dibujos sobre fondos claros y oscuros.

**Corte de 4 v. 1.38**

PIQUE "Everfast" garantizado contra sol y agua, de excelente calidad, en estilos lisos y corrugados, propio para chaquetas

**Corte de 4 v. 2.32**

CREPE de dibujos francés sobres fondos claros, medios y oscuros, propios para la temporada que ahora comienza.

**Corte de 4 v. 2.72**

CREPE francés de superior calidad sobre fondos claros y oscuros en variedad de elegantes dibujos.

**Corte de 4 v. 3.40**

CREPE "fleur de soie", de pura seda, sin carga metálica. Valen regularmente a 3.00 y 4.00 la vara.

**Rebajados ahora a .145**

CREPE francés en las mejores y más exquisitas calidades y dibujos, que valían desde 3.50 hasta 5.00 la vara

**Rebajados ahora a 1.75**

**COLORES ENTEROS.**

CRASH romano de magnífica calidad en tonos claros y medios.

**REBAJADOS de 1.10 a 80c**

CREPE francés "Bourdeline", inarrugable. Valen 1.75 y 2.00 la vara.

**REBAJADOS a 1.46**

CRASH cantón en estilos mate y reversibles, en tonos medios.

**REBAJADOS de 1.75 a 1.25**

ROMANO reversible de la mejor seda en tonos claros y medios.

**REBAJADOS de 1.85 a 1.35**

**En la misma proporción están rebajados todos los artículos de la Sección de Telas, incluyendo las telas blancas y las negras.**

**¡Oportunidades similares en todos los Dptos!**

PLANTA BAJA.

**El Encanto**

Utilice este cupón para hacer sus compras por correo

EL ENCANTO. Habana.

Cantidad _____ Talla _____ Color _____

Nombre _____

Dirección _____

Localidad _____ Provincia _____


M.E.C.D. 2016