1A SECCION

SERVICIO DE ASSOCIATED PRESS. Esta queda autorizada para usar nuestro servicio y noticias de información.

Servicio exclusivo de la agencia «Havas» y del «Herald Tribune», de New York.

DIARIO DE LA MARINA

El DIARIO DE LA MARINA es el periódico más antiguo de Cuba. Fué fundado en el año mil ochocientos treinta y dos.

Servicios especiales de España. Hilo directo con New York y recepción directa por radio de otros servicios.

1A SECCION

AÑO CVI.—NUM. 185 ACOGIDO A LA FRANQUICIA POSTAL LA HABANA, JUEVES, 4 DE AGOSTO DE 1938.—SANTOS DOMINGO DE GUZMAN Y TERTULIANO TIEMPO PARA HOY: BUENO: PRECIO: 5 CENTAVOS

UN MILLON DE RUSOS Y MEDIO MILLON DE JAPONESES ESTAN DISPUESTOS PARA ENTRAR EN CAMPAÑA

(COLUMNA SIETE)

Tras cinco ataques en que sufrieron grandes pérdidas, se replegaron las fuerzas marxistas en el Ebro

LA AVIACION NACIONALISTA ESTA ATACANDO SIN CESAR LAS LINEAS ROJAS, AISLANDOLAS TOTALMENTE

Mientras los marxistas luchan por obtener ventajas en el sector del Ebro, las huestes de Franco sitúan sus efectivos para propinarles allí el golpe final

ENORMES PERDIDAS HAN SUFRIDO LOS ROJOS EN SUS INUTILES INTENTOS DURANTE VARIOS DIAS

SALAMANCA, agosto 3. (Havas). El comunicado del Cuartel General informa lo siguiente sobre las operaciones militares del día:

Las fuerzas del Gobierno hicieron nuevas tentativas en el sector del Ebro, donde cada vez tiene mayor amplitud y es más completa su derrota. Las pérdidas que han sufrido los rojos son incalculables. El empeño de las milicias de reanudar el combate en el sector al Norte de Fayón tuvo por consecuencia otro descalabro. El enemigo dejo sobre el terreno unos trescientos muertos, cayendo en poder de las tropas nacionales más de cien prisioneros.

En el sector central varias unidades izquierdistas pretendieron aventurarse en la zona de las fuentes del Guadalaviar, siendo rechazadas y después perseguidas por la caballería nacionalista, que encontró en el campo numerosos cadáveres.

Aviación

Durante un combate aéreo librado hoy abatimos un avión rojo, tipo Boeing. El martes bombardeamos los objetivos militares de las estaciones de Hospitalet y Tarragona, produciendo nuestras bombas un gran incendio en las fábricas de material de guerra instaladas en esas cercanías.

Ataques inútiles de los rojos en el frente del Ebro

ZARAGOZA, agosto 3. (Por André Vincent, corresponsal de la Agencia Havas).—Toda la actividad en el frente del Ebro concentrada en las alas del dispositivo nacional, especialmente delante de Fayón, donde las tropas rojas lanzaron en las últimas horas de la mañana violentos ataques, con grandes masas de infantería apoyadas por tanques y con el empleo de muchas armas automáticas. Se puede afirmar que el enemigo no hizo menos de cinco intentonas para llegar hasta las líneas nacionalistas. Todas fueron deshechas, costando el esfuerzo a los izquierdistas enorme número de bajas, y al final de la última y quinta tentativa, un repliegue general en desorden.

Después del mediodía las dos infanterías estuvieron relativamente tranquilas, limitándose ambos frentes a duelos esporádicos de artillería. Ya hacia mediados de la tarde las baterías nacionales aumentaron el ritmo de su tiro, y grandes masas de aviación lanzaron torpedos aéreos en la zona al Sur del frente del Ebro, entre la primera y la segunda línea de los rojos, para impedir todo abastecimiento de los puestos avanzados.

No obstante la actividad intensa del día, no se puede decir que la situación haya cambiado en este frente donde los dos ejércitos se mantienen en sus posiciones respectivas. Del lado nacional se está organizando una masa importante de tropas, posiblemente para la maniobra decisiva contra las fuerzas del Gobierno que tienen enfrente. Aquélla quedará bajo el comando directo de uno de los jefes más conocidos del gran Estado Mayor franquista.

Intenso calor en todo el frente del Ebro: 45 grados centígrados

BURGOS, agosto 3. (Havas).—Radio Nacional informa que el termómetro marcó hoy 45 grados centígrados en el sector del Ebro. Todo el campo de batalla ha estado bajo los efectos de un viento cálido, parecido al siroco. No obstante el calor sofocante, las tropas nacionales lograron avanzar algo sus líneas. Por otra parte, los contraataques de las fuerzas rojas disminuyeron en intensidad la noche pasada y según los testimonios de los prisioneros y los evadidos, el mando del Gobierno comienza a sentir escasez de hombres, debido principalmente a las enormes bajas sufridas por los contingentes que lograron cruzar el Ebro.

Además, la última movilización de clases ordenada por el Gobierno de Barcelona solamente llevó a las filas una cuarta parte de los conscriptos que se había calculado.

Rechazado un desesperado ataque de los rojos en el sector de Fayón

ZARAGOZA, agosto 3. (AP).—En el Cuartel General se anunció que los nacionalistas rechazaron un violento ataque de los rojos en el sector de Fayón, bajo valle del Ebro.

Durante el día la aviación estuvo muy activa sembrando explosivos en la zona ocupada por el enemigo al Sur del Ebro al objeto de preparar el camino a la infantería para su labor de limpieza.

Hoy se registró la más intensa ola de calor en muchos años, llegando la temperatura en el valle a 43 grados centígrados. Ni los pinares ni los olivares que abundan en esa zona bastaban para dar sombra que amparase al enorme número de soldados que se han concentrado allí.

Centenares de aeroplanos estuvieron volando sobre el valle y bombardearon particularmente las líneas de comunicación del enemigo a través del río.

Comunicado del Gobierno de Barcelona

BARCELONA, agosto 3. (Havas). El comunicado del Ministerio de Defensa informa de combates en el Ebro y en el sector de Guadalaviar mencionado en este último a Alto de las Hoces, La Esquilada, el Vértice de Cañada, Alto del Moro y Cerro Norte, como lugares en que se peleó con ahinco. En los demás frentes, sin novedad.

Cinco aviones nacionales bombardearon hoy Tarragona.

Es sistemático el bombardeo de la retaguardia catalana en el Ebro

BURGOS, agosto 3. (Havas).—En el Cuartel General se confirma que las tentativas hechas por las tropas rojas en el sector del Ebro no pudieron hacer el menor cambio en las posiciones, aunque las pérdidas de los atacantes fueron elevadísimos. La aviación y la artillería nacionalistas continúan barriendo las concentracionesy fortificaciones de campaña del enemigo, así como como todas las líneas de comunicación al Sur del Ebro y un gran tramo de la retaguardia del ejército catalán. Los observadores de la aviación han podido comprobar la eficacia del tiro de la artillería, así como los efectos destructores de las bombas aéreas.

Las fuerzas aéreas nacionalistas están atacando constantemente las comunicaciones de las tropas del Ebro

HENDAYA, frontera franco-española, agosto 3. (AP).—Las noticias extraoficiales de Barcelona dan cuenta ahora de que las fuerzas del general Miaja están intentando una ofensiva sobre Albarracín con la intención, según los mismos informadores, de impedir que los nacionalistas sigan haciendo presión sobre la carretera de Teruel-Segunto para proseguir el avance sobre Valencia.

Sobre los despachos que se han recibido acerca de la ocupación por el general Miaja de los pueblos de Guadalaviar, Griegos y Frías, a pesar de que la noticia se dió ayer, nada ha podido confirmarse y ahora se dice que las tropas soviéticas han descendido por el valle del Guadalaviar y se encuentran a diez millas de su objetivo, que es Albarracín.

En cuanto a la batalla del valle del Ebro, que ha entrado en el noveno día, continúa en el sector comprendido entre Fayón y Cherta, sin que los rojos hayan logrado su objetivo más inmediato, que era Gandesa.

Un despacho llegado a Barcelona desde el frente del Ebro da cuenta de que los aviadores nacionalistas han aumentado su presión y están bombardeando constantemente las líneas de comunicación de las fuerzas que cruzaron el río hacia la margen derecha.

El gobierno soviético de Barcelona dice que han sido rechazados los contraataques nacionalistas en el Ebro

BARCELONA, agosto 3. (AP).—Un comunicado del ministerio de Defensa anuncia que todos los contraataques de los nacionalistas en el frente del Ebro fueron rechazados.

Agrega el comunicado que las tropas del frente de Levante prosiguieron su avance en el sector de Guadalaviar al Oeste de Albarracín, tomando las posiciones de Alto de las Hoces, la Esquilada, alturas de Zanada, Alto del Moro y Cerro del Norte.

EXIJA el Suplemento en ROTOGRABADO y el MAGAZINE de MUÑECOS en COLORES

Se afirma que en octubre visitará Roosevelt a Cuba

SANTIAGO DE CUBA, 3 de agosto. DIARIO, Habana.—Se encuentra en la bahía de Caimanera, entre otros buques importantes de la Armada de los Estados Unidos, el magnífico porta-aviones "Anterprise", que desplaza veinte mil toneladas.

Se ha anunciado por el alto mando de la Estación Naval que el próximo día 10 llegará el buque de guerra "Arkansas", así como que para el venidero octubre se reunirán en esa base las dos escuadras navales norteamericanas. Probablemente el Presidente Roosevelt visite Caimanera en esa oportunidad a bordo de una de las unidades.—**García,** Corresponsal.

Varios candidatos rooseveltistas no pudieron triunfar

Esto hace pensar que pudiera ser vencido el Presidente al aspirar de nuevo a su cargo

NEW YORK, agosto 3. (Exclusivo). El triunfo de los adversarios del «nuevo trato» en las primarias de tres estados, ayer—Missouri, Virginia y Kansas—da aliento formidable a los republicanos y a los conservadores demócratas de New York, quienes creen que Roosevelt será derrotado no sólo en el Congreso, siso en el país, en el año 1940.

En Missouri, el senador Champ Clark, adversario acérrimo del Presidente, triunfó sobre los rooseveltistas; en Virginia, el diputado Howard W. Smith venció a William E. Dodd, Jr., hijo del ex embajador en Alemania. Dodd fué nominado por el «Nuevo trato» con el propósito expreso de derrotar a Smith, que es enemigo de la Casa Blanca.

En Kansas, el ex gobernador Clyde Reed derrotó a la máquina rooseveltista encabezada por Tom Prendergast, considerado como el político más astuto de los Estados Unidos.

Los conservadores creen que los candidatos victoriosos tuvieron que luchar contra obstáculos formidables y que el hecho de que salieran triunfantes es indicio seguro de que la popularidad magnética del Presidente ha desaparecido.

Más complicados en el "racket" de la "bolita" en N. Y.

Declara el Fiscal Dewey que «Tammany» se robusteció con el dinero de esa procedencia

NUEVA YORK, (Exclusivo). agosto 3.—Dentro de unos días el fiscal Dewey citará a su nuevo testigo estelar «Dixie» Davis a declarar ante el Gran Jurado en relación con la acusación que hace Dewey contra el dirigente demócrata Hines, de haber sobornado a varios jueces y funcionarios públicos para que dejaran en paz a los «bolíteros» newyorquinos.

El difunto «Dutch» Schutiz, cabecilla de los bolíteros, llegó a extraer a la industria hasta cien millones de dólares al año, dice Dewey. «Con esa suma extendió el poder político del Tammany».

Dewey, que ayer nombró dos magistrados judiciales y al ex-fiscal de Manhattan, declaró hoy que en breve nombrará a otros jueces y políticos connotados, aquienes liga con el truco de la bolita.

Dewey indicó que ha llegado a saber que el difunto Schultz escondió una suma que se estima entre un millón y tres millones de dólares y que Davis es el único que conoce el escondite. «Dixie» era el abogado de Schultz y fué puesto en libertad bajo palabra ante la recomendación del fiscal, después que prometió hacerse testigo del Estado en el caso que se sigue contra Jimmy Hines, el jefe político amigo del Presidente Roosevelt, cuyo caso se verá en breve.

TODO EL PUEBLO INVITADO PARA LAS FIESTAS DEL INSTITUTO CIVICO-MILITAR

En relación con la fiesta que en horas de la tarde se efectuará el viernes 5 de los corrientes en el stadium «La Tropical», y en la cual los alumnos del Instituto Cívico Militar harán magníficas demostraciones de cultura física y deportes, realizando, además, brillante desfile podemos informar a nuestros lectores que éstos tendrán un carácter eminentemente popular, siendo por ello libre la entrada sin exigirse siquiera el requisito de invitación.

Los organizadores del acto tienen especial interés en invitar al pueblo para que concurra a estos eventos en que demostrarán los alumnos del Centro Superior Tecnológico la preparación física adquirida en el poco tiempo que llevan de aprendizaje en el mismo.

Fué aprobada por el Senado la amnistía para delitos comunes

(VEASE PAGINA TRES)

BARCELONA, VALENCIA Y MURCIA, FUERON BOMBARDEADAS POR LA AVIACION

(COLUMNA CUATRO)

Mañana tratará la Cámara de la renuncia de Martínez Fraga

El capitán Donald C. T. Bennett, piloto del «Mercurio» en su reciente y magnífico vuelo se dispone regresar a su patria, Irlanda. En la foto aparece sonriente momentos antes de iniciar su regreso en el que hará escalas en Montreal, Horta, Islas Azores y Lisboa para desde la capital portuguesa dirigirse a Foynes, Eire. (Foto Acme-Editors Press).

Lanzaron bombas sobre la Ciudad Condal, dos veces

Coincidiendo con el ataque a las posiciones realizaron varios raids los nacionales

BARCELONA, agosto 3. (AP).—Los aviones nacionalistas atacaron hoy dos veces a Barcelona.

Cinco bombardeadores dejaron caer sus cargas sobre la ciudad, sembrando la destrucción en muchas de las calles más céntricas de la ciudad condal.

Por el momento se ignora el número de las víctimas, pero se teme que sea muy elevado.

La capital quedó totalmente a oscuras a las 10:40 de la noche, durando la alarma tres horas.

Los reflectores lograron iluminar a los aviones enemigos cuando pasaban por encima de la ciudad.

Al parecer, el fuego de las antiaéreas alcanzó a uno de los aviones nacionalistas, al que se vio separarse de la escuadrilla y ganar altitud desapareciendo.

El ataque a Barcelona ha aumentado el terror que han sembrado los aviones nacionalistas en las ciudades catalanas desde que los ejércitos rojos tomaron la ofensiva en el frente del Ebro.

La luz de la luna nueva ayudó a los aviones enemigos en su empresa de bombardear esta ciudad.

Tarragona también fué bombardeada hoy con gran intensidad, ignorándose el número de víctimas que haya causado el bombardeo.

Los aviones de Franco están también atacando las líneas de comunicación de las fuerzas que cruzaron el río Ebro.

Bombardeo de Valencia por cinco trimotores.

VALENCIA, agosto 3. (Havas).—Poco después del mediodía, cinco trimotores nacionales, al parecer procedentes de Mallorca, volaron sobre Valencia y lanzaron gran número de bombas de gran potencia, que destruyeron diez edificios. Se han retirado doce cadáveres de entre los escombros. Se cree que hay más cuerpos entre las ruinas. El total de heridos fué de 24.

Bombardeado el pueblo murciano de Aguilas, por los aviones de Franco.

VALENCIA, agosto 3. (AP).—Cinco aviones nacionalistas bombardearon hoy el pueblo de Aguilas, en la provincia de Murcia y después atacaron con fuego de ametralladoras sus calles, dando muerte a doce personas y destruyendo varias casas.

Más tarde los aviones dejaron caer bombas incendiarias con la intención de destrozar las cosechas.

Bombardeo de Barcelona por una escuadrilla nacional.

BARCELONA, agosto 3. (Havas).—De once a once y media de esta noche miércoles) cinco aviones nacionales bombardearon esta ciudad. Los proyectiles demolieron unos cuantos edificios en las barriadas bajas. El primer anuncio oficial fija en dos los muertos y en unos treinta los heridos.

Dos muertos y treinta heridos en el bombardeo a Barcelona.

BARCELONA, agosto 3. (AP).—De las ruinas de los edificios demolidos por la aviación nacionalista en los bombardeos de hoy, se han extraído ya dos cadáveres y treinta heridos.

El Mariscal Blucher, Comandante en Jefe de las fuerzas soviéticas en el Extremo Oriente y que parece designado para tomar el mando de las fuerzas en el caso de que las relaciones ruso-japonesas hicisen necesario el envío de fuerzas soviéticas al actual teatro del conflicto chino-japonés. (Foto Acme Editors (Press).

Doble sesión del Block Mayoritario para considerarla

Hoy se reúnen los comités camerales nacionalistas y liberal; mañana el del CND

La Cámara de Representantes celebró aper una sesión muy breve. Diríase que tuvo por objeto proclamar al señor José Emilio Cartañá como miembro de dicho cuerpo por la provincia de la Habana.

El señor Cartañá fué elegido en los comicios de marzo y pertenece al partido Social Demócrata.

Con esta proclamación resultan en posesión de sus pupitres diecisiete congresistas habaneros, faltando solo tres para completar los veinte que le corresponden a la provincia. Restan dos liberales y un unionista.

Presidió la asamblea el señor Matías de la Fuente.

Al abrirse el acto se dió cuenta con el recibo de un certificado expedido por la Junta Provincial Electoral de la Habana en favor del señor José Emilio Cartañá, como representante a la Cámara por el período 1938-1942.

Dicho documento pasó a la comisión de Actas e Incompatibilidades, la cual, cinco minutos después, declaraba limpio el referido certificado.

Seguidamente quedó proclamado el señor Cartañá entre los aplausos de los compañeros.

Luego el señor Cartañá pide un pase de lista.

No hay quorum, y se levanta la sesión.

No hubo extraordinaria

A las seis se constituye la Cámara en sesión extraordinaria.

Torna a ocupar la presidencia el señor Fuente.

Esta asamblea ha sido convocada para conocer y discutir el dictamen de la comisión de Justicia y Códigos al proyecto de ley creando la Institución y Consejo Central de Jubilaciones y Pensiones de Procuradores.

El señor Ferrer Morejón, autor del proyecto, pide usar de la palabra para explicar las razones que ha tenido para presentar dicha ley, favorablemente informada por la comisión de Justicia y Códigos.

Le interrumpe el señor Baire solicitando un pase de lista, que después retira a demanda del señor Ferrer Morejón.

Este desea que se le dé lectura al dictamen.

Se lee el informe.

A seguidas se propone una suspensión de reglamentos reglamentarios para la discusión del asunto.

El señor Alliegro sugiere que se repartan copias del dictamen, suspendiéndose el debate hasta el lunes.

El señor Ferrer Morejón insiste en que el proyecto se trate urgentemente.

Hay un ligero debate, al cabo del cual se acuerda, a pedido del señor Alliegro, que el repetido dictamen se incluya en el primer lugar de la orden del día del lunes, para el debido debate y aprobación.

Así se acuerda y se levanta la asamblea.

Cómo está constituída la Cámara

Con la toma de posesión del doctor Cartañá la Cámara se encuentra constituída en la forma siguiente:

Conjuntistas	51.
Liberales	39.
Nacionalistas	35.
Republicanos	13.
Menocalistas	8.
Social Demócratas	7.
Populares	3.
Independientes	2.
Unionistas	1.

Faltan por tomar posesión de sus curules 2 liberales y un unionista.

Reunión de los comités parlamentarios

Para hoy, jueves, y mañana, viernes, antes del mediodía, están citados indistintamente los comités parlamentarios que forman el Bloque Mayoritario de la Cámara, con objeto de considerar la renuncia que el doctor Antonio Martínez Fraga ha presentado de su cargo de presidente de ese cuerpo legislador.

Los referidos comités resolverán sobre la admisión de la renuncia, adoptando acuerdos de los cuales darán cuenta al pleno cameral mañana mismo, en sesión extraordinaria.

Las reuniones

Se informó anoche en la Cámara que los comités parlamentarios Liberal y Nacionalista lo harán hoy.

Mañana lo hará el del Conjunto Nacional Democrático.

La solución del problema presidencial de la Cámara

Definitivamente y sin aplazamientos, quedará solucionado mañana, viernes, el problema de la presidencia de la Cámara, planteado por el doctor Martínez Fraga.

DESTRUIDA UNA SELVA ITALIANA POR UN VORAZ INCENDIO

REGGIO, Calabria, Italia, agosto 3. (Havas).—Un incendio que ha durado siete días destruyó completamente la selva de Macera, en las montañas de Bivongi. No obstante los esfuerzos de las milicias y de los voluntarios, las llamas causaron enormes daños materiales.

Quiere operar en Hispano América una fuerte banca

Es la banca de exportación e importación de los Estados Unidos. Se retirará de Europa

WASHINGTON, Agosto 3. — (Exclusivo).—Warren Lee Pierson, Presidente de la Banca de Exportación e Importación de los Estados Unidos, dijo hoy que su organización intenta dedicarse con atención preferencial a los negocios de la América hispana e ir abandonando gradualmente los de Europa.

El señor Pierson dijo que ya su Banco ha aprobado varios descuentos de pagarés para cubrir embarques de maquinaria ferrocarrilera a Venezuela, Brasil y Chile. Además se ha encargado de los descuentos de las obligaciones contraídas or el Gobierno de Haití con la casa J. G. White Engineering Co., quien está construyendo puentes y carreteras en Haití.

Según declaró el señor Pierson la situación europea es pesimista; no hay seguridad de paz continuada y el porvenir ofrece muy poco a los exportadores americanos. Es por eso que su Banco ha cambiado de política y comienza a hacer empréstitos a las naciones americanas.

El Banco no fué utilizado como medio de ayuda financiera para los exportadores americanos antes de que «varios gobiernos europeos comenzaran a convertir su propoganda comercial en penetración política», dijo el señor Pierson.

Pierson dijo que de todos modos se continuaban haciendo ventas de los excedentes de granos en Europa. Italia acaba de comprar 60.000 pacas de algodón a 60 dollars la paca.

Continúan parados los choferes en la capital de Oriente

En Artemisa han retirado los autos de las piqueras, causando ello sorpresa

SANTIAGO DE CUBA, agosto 3. DIARIO. Habana.—Mantienen aún los choferes de alquiler la huelga que declararon ayer. Hoy no circulan en esta ciudad los automóviles del servicio urbano, a pesar de las gestiones que se hacen por conseguir que vuelvan a sus labores los obreros del timón.

El servicio de vigilancia de la carretera se ha intensificado.—**García,** corresponsal.

En huelga los choferes de San Luis, Oriente

SAN LUIS, Oriente, agosto 3. DIARIO. Habana.—No circulan autos de alquiler por esta villa, y en las piqueras oficiales de las plazas no se sitúan tampoco. Se estima que los choferes de ésta se han solidarizado con los huelguistas de Santiago de Cuba.—**Corresponsal.**

Secundan el paro en Artemisa

ARTEMISA, agosto 3. DIARIO. Habana.—Desde muy temprano, los propietarios de máquinas particulares y de alquiler, así como los de camiones, han retirado sus carros de las piqueras locales, lo que ha causado sorpresa a la población.—**Corresponsal.**

Califica México la proposición del arbitraje que le han formulado los Estados Unidos, innecesaria e ilegal

Se muestra partidario el Gobierno en cambio de que el asunto de las indemnizaciones sea discutido por ambos países, creyendo que llegarán a un acuerdo

CIUDAD MEXICO, agosto 3. (AP). México rechazó hoy la proposición de los Estados Unidos de 21 de julio para que se sometiera a un arbitraje la cuestión de las indemnizaciones a los ciudadanos americanos por las tierras de que fueron privados desde el 30 de agosto de 1937.

En cambio propone México la discusión del problema asegurando que el arbitraje es innecesario e ilegal.

La nota del secretario Hull de 21 de julio deploraba el hecho de que se hubiera privado a los ciudadanos americanos de tierras de su propiedad, con un valor de $10.132.388 y que no se les hubiese pagado ninguna indemnización, agregando que el celo del Gobierno mexicano por llevar a cabo sus reformas sociales en nada debía afectar tales pagos.

Las expropiaciones para la redistribución de la tierra «tienen un carácter general e impersonal», dice la respuesta, agregando que esto «debe tenerse muy en cuenta a fin de comprender la posición de México y su aparente falta de cumplimiento de sus obligaciones.»

La reforma es una aspiración nacional

«Sin intentar refutar el punto de vista del Gobierno americano —escribe el secretario Hay— deseo llamar vuestra atención muy especialmente al hecho de que la reforma agraria no es solamente un aspecto de un programa de mejoramiento social que realiza un Gobierno o un grupo político a fin de ensayar nuevas doctrinas, sino que es también el más importante cumplimiento de las demandas del pueblo mexicano que sacrificó las vidas de sus hijos en la revolución al objeto de lograr ese fin.

«La estabilidad política, social y económica y la paz de México dependen de que las tierras se colocaran de nuevo en manos de los que las trabajan; de ahí que su distribución no podía suspenderse por la imposibilidad del pago inmediato del valor de propiedades pertenecientes a un pequeño número de extranjeros que perseguían sólo fines lucrativos.

«La posición de México en este dilema desigual no podía ser otra que la que ha asumido, y esto no se declara como excusa para sus acciones sino como verdadera justificación de las mismas.»

El derecho internacional no le obliga al pago

Reiterando que el derecho internacional no le obliga a pagar, dice que México se confiesa sin embargo «obligado a hacer adecuadas indemnizaciones» de acuerdo con sus propias leyes, las cuales determinan «el tiempo y la manera de hacer tales pagos.»

La nota del ministro de Estado Hay dice que a su debido tiempo se hará una emisión de bonos agrarios para compensar a los propietarios de tierras, pero asegura que el Gobierno no puede obligarse a pagar reclamaciones que no se hubiesen tasado debidamente.»

El Secretario sigue diciendo que muchas reclamaciones son ilegales porque se basan en concesiones canceladas debido a que los concesionarios no cumplieron sus obligaciones, o en títulos falsos o en otros hechos.

Observando que cuando México decidió suspender el pago de la deuda agraria en 1930 la medida afectó por igual a los mexicanos que a los americanos, Hay dice:

«Como vuestro Gobierno sabe que nosotros no podemos pagar indemnizaciones inmediatamente a los que resultaron afectados por la reforma agraria, insistir en el pago a los terratenientes americanos, es pedir, en realidad, un trato privilegiado especial que nadie recibe en México.»

En relación con esto Hay cita una fórmula «ampliada y reforzada» en la segunda conferencia panamericana de México de 1902 en virtud de la cual donde los nacionales y los extranjeros estén «bajo la misma protección de las leyes y de las autoridades nacionales» los extranjeros «no pueden aspirar a derechos distintos ni a más derechos que los reconocidos a los nacionales.»

Una invitación al arreglo amistoso

El arbitraje, dice Hay, «debe reservarse, como provee el tratado de Washington, para los casos de diferencias irreconciliables, en las cuales los principios judiciales están en discusión o el acto que dé origen al arbitraje sea de tal naturaleza que los dos países en conflicto no encuentren otro medio de llegar a un acuerdo.»

Esto no es aplicable al presente caso, observa Hay, porque «el Gobierno mexicano jamás ha negado la obligación». Agrega que «no existe razón, por tanto, para el proyectado arbitraje.»

Hay termina con una invitación a los Estados Unidos a que nombre un representante para de acuerdo con México fijar el valor de las propiedades afectadas y la manera de pagarlo, y declara que está dispuesto a «comenzar inmediatamente la discusión de los términos de ese arreglo.»

«Un espíritu de amistad y cooperación por parte de los dos Gobiernos ayudaría, dice, a la solución del problema.»

CUATRO BATALLONES SOVIETS, AL INTENTAR UN ASALTO NOCTURNO SON DESCUBIERTOS Y DIEZMADOS

Los aviones rusos se dedican a bombardear ciudades indefensas y en los pueblos fronterizos se extiende el pánico ante el inminente conflicto ruso-japonés

EL JAPON, AUNQUE REITERA QUE NO QUIERE UNA GUERRA CON RUSIA, DICE ESTAR BIEN PREPARADO

NUEVA YORK, agosto 3. (Exclusivo.)—Los aviones del Soviet y su artillería causaron escenas de desolación y muerte en tres pueblos.

De Corea, dice Don Brown, corresponsal en Tokío de los diarios de Hearst, citando palabras textuales de oficiales japoneses:

«Todo el Asia Oriental está alarmada ante los rumores de que dos vastos ejércitos están en vísperas de entrar en acción en la frontera de Manchukuo», agrega.

Otros corresponsales dicen que en todos los pueblos del dilatado imperio niponés, incluyendo la Corea y Manchukuo, las luces estaban apagadas esta noche y que la población recibió órdenes en algunos puntos de «evacuar temporalmente» sus hogares. Todo ello fué una medida preventiva ante el temor de que los rojos pudieran bombardear la retaguardia.

Brown asegura que más de un millón de rojos están en posiciones de atacar y que medio millón de japoneses se apresura a confrontarlos.

Corresponsales en Moscú dicen que el gobierno moscovita ha abandonado su actitud de silencio y ha dicho que la situación es grave y que «la guerra es inevitable».

En las escaramuzas ocurridas diariamente desde el domingo en la frontera, según los japoneses, los rusos han sido rechazados en todos los ataques y los japoneses conservan sus líneas.

Cuatro batallone rusos fueron rechazados por los japoneses que les hicieron 200 bajas y les tomaron quince tanques y 25 piezas de artillería

TOKIO, agosto 3. (AP.)—La Rusia soviética lanzó cuatro batallones contra Chang Ku-Feng y Sha Cho-Feng a las 10.30 de la noche de hoy, pero fué rechazado vigorosamente sufriendo 200 bajas, según informa un comunicado del ejército japonés.

Los rusos avanzaron aprovechándose de la niebla, informa el comunicado, pero quedaron descubiertos cuando los japoneses lanzaron «millares de bengalas» que iluminaron el campo de batalla.

El examen de los uniformes de los cadáveres revela que la fuerza atacante estaba compuesta principalmente de soldados del 118 de infantería de Novokievsk, que es una unidad del ejército soviético del Extremo Oriente.

Los soviéticos abandonaron 15 tanques y 25 piezas de artillería ligera, según el comunicado.

El número de hombres que integraba los tres batallones atacantes no se ha calculado por el ministerio de la Guerra japonés, pero se dice que las fuerzas rojas habían concentrado en el área unos 250 tanques.

Créese que esto sea parte de los refuerzos que los japoneses anunciaron que estaban moviendo los rusos hacia la frontera.

A pesar de los encuentros diarios, en los centros oficiales japoneses se insiste en que no desean una guerra con Rusia.

El Japón anuncia que está preparado para cualquiera contingencia en la frontera del Manchukuo

TOKIO, agosto 3. (AP.)—La Rusia soviética ha movido hoy refuerzos a la zona de hostilidades del Manchukuo, agregándose en los círculos oficiales que el Japón no desea que el conflicto degenere en una guerra.

La niebla que obligó a los contendientes a moderar su lucha en el día de ayer permitió al mando soviético aumentar sus fuerzas en el área de Chang Ku-Feng.

Los círculos oficiales declaran que el Japón «está perfectamente preparado si fuere necesario» y repiten que el curso de los incidentes, que son los más graves que han ocurrido en la frontera, depende de Rusia.

Recapturado Chang Ku-Feng, se dice en los centros autorizados, el Japón no tiene por qué realizar ningún nuevo avance. Rusia ha sostenido que el sector es territorio soviético y el Japón insiste en que es parte de la Manchuria.

Las noticias que llegan a Tokío dan cuenta de que tanques y camiones militares circulan por la carretera entre Nowovisk y Fashish durante el día, con la intención, según parece, de hacer una concentración de fuerzas con el propósito de recuperar las alturas de Chang Ku-Feng y Sha Cho-Feng.

Un comunicado del ejército coreano dice que los artilleros soviéticos continuaron bombardeando la ciudad coreana septentrional de Kojo desde las baterías que tienen al otro lado del río Tumen en Poshihtung, Hsiang Han-Tung y Man Shan.

El estado del tiempo retardó ayer las operaciones aéreas a lo largo de la frontera en disputa pero a varios centenares de millas de distancia, a través del mar del Japón, se tomaron precauciones contra posibles bombardeos aéreos.

En el cuartel general para la defensa del archipiélago japonés se dictaron órdenes para que no se encendiera el alumbrado en Tokío, Yokohama, Kode y Osaka así como otras ciudades y pueblos situados en la parte oriental del Japón.

En el continente asiático, el gobierno de Corea ordenó también que no se encendiera el alumbrado y se preparasen las defensas aéreas en el área norte. Las noticias coreanas dan cuenta de que los residentes de los pueblos dentro de la zona de batalla y de las cercanías han sido evacuados.

Dos bombardearos soviéticos, según informa el cuartel general coreano, aparecieron sobre las posiciones montañosas japonesas y dejaron caer bombas. Los japoneses oyeron los motores de los aviones atacantes, pero no pudieron verlos a causa de lo bajo que estaban las nubes.

Los ataques de los rusos

Despachos de Hsinking, capital del Manchukuo, dicen que los rusos desencadenaron el mayor ataque del incidente de Chang Ku-Feng a las cuatro de la madrugada de ayer, lanzando seis divisiones apoyadas por tanques y artillería contra las posiciones japonesas.

Fueron rechazadas en una batalla de seis horas, agregan los despachos, en vista de lo cual fortificaron posiciones a unas 1.500 yardas de los atrincheramientos japoneses, envueltos después por una espesa niebla.

Los japoneses afirman que hicieron 200 muertos a los rusos durante el ataque.

El Ministerio de Relaciones Exteriores anunció hoy que el ministro general Kazushige Ugaki ha enviado nuevas instrucciones a Mamoru Shigemitzu, Embajador en Moscú, indicándole que pida a Rusia que impida «la repetición de las ilegalidades» a lo largo de la frontera.

El Japón no ha contestado a una idéntica demanda que hizo Rusia por conducto del Encargado de Negocios soviético en ésta, pero se tiene entendido que lo hará hoy.

En los centros autorizados se niega que los soldados japoneses de la frontera hayan atacado sin órdenes cuando recapturaron el domingo dos porciones de tierra cerca de Chang Ku-Feng.

Llega a Camagüey el Fiscal del Supremo en forma inesperada

CAMAGUEY, 3 de agosto. DIARIO, Habana.—Llegó hoy a esta ciudad el Fiscal del Tribunal Supremo, quien inmediatamente, después de desembarcar, fué al Juzgado Correccional, donde todo el día ha estado haciendo investigaciones y tomando declaración a los empleados de esa oficina judicial. Los motivos de estas pesquisas realizadas por el propio Fiscal del Supremo se ignoran, aunque se rumora que las mismas se deben a denuncias formuladas ante el más alto Tribunal de Justicia.—**Hernández,** Corresponsal.

El Gobierno inglés estima que los choques de tropas japonesas y soviéticas no constituyen un peligro de guerra mundial, por el momento. **Vea la página última.**

Huéspedes del Jefe del Estado el Cnel. Batista y familia

Hasta las seis y media de la tarde estuvieron en la residencia presidencial

A las ocho y media de la mañana de ayer concurrieron a Palacio el Jefe de la Marina de Guerra Constitucional coronel Angel A. González y el Jefe del Estado Mayor del Ejército coronel Fulgencio Batista.

Treinta minutos más tarde salieron de la mansión palatina acompañando al Presidente de la República coronel Laredo Bru, dirigiéndose todos al Castillo de La Punta para aguardar la llegada de la banda de música de la Marina que regresó ayer de los Estados Unidos, donde ha permanecido algún tiempo realizando una jira artística por distintas ciudades de la Unión.

A las dos y quince minutos de la tarde tornó a Palacio el coronel Batista acompañado de su esposa la señora Elisa Godínez de Batista, de sus hijos Papo y Mirtha y de su sobrina Dulce María Casado.

El Jefe del Ejército y sus distinguidos familiares almorzaron en Palacio con el señor Presidente y su esposa la señora Leonor Montes de Laredo Bru.

A las seis y media se retiraron de Palacio los esposos Godínez-Batista con sus niños.

VISITARON A COLUMBIA OFICIALES RETIRADOS DE LOS ESTADOS UNIDOS

En compañía del señor Lorenzo del Portillo visitaron ayer tarde las oficinas del Jefe del Ejército, introducidos por los capitanes Antonio de Torra y Federico León Blanco, los oficiales americanos capitanes Frank G. Volpe, Fred K. Roggers, James J. Curry y los tenientes Lieut. Gulesian y Riddel, todos retirados de las fuerzas armadas de los Estados Unidos y pertenecientes al antiguo y honorable Regimiento de Massachussets.

Los citados oficiales fueron cordialmente atendidos por el comandante Jaime Mariné, jefe de los Ayudantes.

Los visitantes informaron a los periodistas que volverán nuevamente a la Habana el día 2 del venidero mes de octubre para efectuar, con un Batallón de retirados del Regimiento expresado una revista frente al Palacio de la Presidencia.

CERRADO EL «CORREDOR AEREO» DE LOS PIRINEOS, HASTA NUEVA ORDEN

LONDRES, agosto 3. (Havas).—El ministerio del Aire anunció esta noche, oficialmente, que el «corredor aéreo» por debajo de los Pirineos, en las proximidades de la ruta de Perthus a Perpignan, está cerrado a la circulación de aviones de todas clases, hasta nueva orden.

M.E.C.D. 2016

PROPONESE A LA CAMARA UNA LEGISLACION EMERGENTE SOBRE LA CAJA DE JUBILACIONES DE FERROCARRILES

POLITICA y POLITICOS

EL INTERES SUPREMO

La renuncia irrevocable que de la Presidencia de la Cámara de Representantes tiene presentada el doctor Antonio Martínez Fraga ha solucionado el problema interno de ese organismo. El malestar había trascendido a la opinión pública, que lo interpretaba a su modo o, en el rodar, lo agrandaba como las bolas de nieve, y ya se hacía necesaria una satisfacción general.

Un Presidente de cuerpo legislativo no puede consentir que su personalidad se discuta y, mucho menos, que los acontecimientos íntimos trasciendan a la calle. El arroyo es, siempre, malicioso y una personalidad discutida tan acaloradamente no puede conservarse erguida más que llevando la renuncia por delante.

Pero el doctor Martínez Fraga, procupado a última hora por los problemas de la Política en su gran conjunto o sea, por los resultados de la crisis de la Mesa cameral y, como si previera los acontecimientos que, consecuentemente, habían de sucederse, advirtió reiterada e insistentemente la necesidad de mantener el Bloque Mayoritario.

No vamos a analizar las razones de quienes combatieron al doctor Martínez Fraga en su calidad de Presidente de la Cámara. Nosotros nos hemos cuidado muy bien de no terciar en tales disidencias, porque ningún error personal en un instituto de esa naturaleza puede ser más grave que el de permitir que lleguen a la calle los ecos de las voces airadas. Y en estos últimos tiempos, han sido hartos los gritos, y las diatribas, y el tumulto de acusaciones, para que nuestras columnas se prestaran a repetirlas, comentarlas y darles pábulo. Creemos que por muchos que sean los errores de algunos hombres, no pueden, no debe alcanzar el descrédito a las instituciones, y en nombre del respeto que deben merecernos, callamos.

Pero al despedir al doctor Martínez Fraga como Presidente de la Cámara de Representantes, tenemos que anotar su gesto de ecuanimidad política en que, olvidándose de su problema propio, fija la nota predominante de su renuncia en la recomendación reiterada, persistente, de que se conserve el Bloque Mayoritario, fundamento gubernamental, base de nuestra armonía presente y principio de la futura que esperamos dejar cimentada en la Asamblea Constituyente.

Y es, en verdad, recomendación demostrativa de clara visión política, porque el Block Mayoritario no es solamente la fuerza de un gobierno para la conservación de sus principios. En los actuales momentos, el Gobierno, su credo, su sistema, sus procedimientos, no son lo fundamental de una política, ni lo que establece su razón de subsistir ni su responsabilidad; el Bloque Mayoritario y el Gobierno constituyen algo más que un sistema, puesto que representan el sistema del futuro, que es tanto como la paz, el orden, la restauración democrática, la reorganización nacional.

Este gobierno, con este Bloque Mayoritario que lo sustenta, se han comprometido ante las Oposiciones inhibidas de la vida política nacional, al restablecimiento de la voluntad popular por medio de una convocatoria a la Asamblea Constituyente, de modo que la gran parte de la nación abstenida de las responsabilidades cívicas, se restaure a esos deberes mediante el uso de sus derechos: La parte descontenta de la nación ha aceptado, de modo claro y sin rodeos, la invitación gubernamental y del Bloque Mayoritario y contribuye a la restauración de la armonía ciudadana con vistas a la Constituyente. Por tanto, ninguno de los partidos responsables puede eludir el deber que se ha impuesto.

Una debilitación del Bloque Mayoritario representaría, además del suicidio del partido que disintiera, el derrumbe de toda la obra nacional del Gobierno y se haría responsable de las consecuencias que tal actitud pudiera acarrear.

No sabemos cuál será la determinación de la Cámara, en cuanto al dilema que ahora surge ante la necesidad de cubrir la vacante del doctor Martínez Fraga. El Conjunto Nacional Democrático reclama para uno de sus partidarios esa posición, por estimarla «de partido». Los liberales, ante ese criterio, aducen que si la posición es «de partido», suya era y debe ser legítimamente, y uno de su seno debe ocupar el cargo. Y el Nacionalismo, por su parte, también aduce razones de derecho en atención a que no tiene ninguna Secretaría propiamente dicha «de partido» y sólo ocupa cargos electivos ganados en la pugna comicial.

Pero cualquiera que sea la solución, el hecho es que el Bloque Mayoritario representa el compromiso de asistir al Gobierno ante una Asamblea Constituyente y por encima de todos los pequeños intereses está el de la Nación.

Hay, pues, que mantener el Bloque, porque hay que ir a la Constituyente.

JOAQUIN ARISTIGUETA.

PALACIO

El doctor Manuel Capestany, senador liberal por la provincia de Santa Clara estuvo en Palacio.

Manifestó a los repórters que iba a conocer la opinión del señor Presidente respecto a la ley de amnistía para delitos comunes aprobada por la Cámara y que se encuentra pendiente de discusión en el Senado.

Dijo que desetba saber si el Jefe del Estado tenía el propósito de hacerle algunas sugerencias al proyecto, a fin de que no haya motivo alguno para vetarla por discrepar del verdadero alcance que debe tener esa ley de perdón y olvido.

El senador Albanés

El doctor Wilfredo Albanés, senador conjuntista por Oriente, estuvo también en Palacio.

Habló con los repórters a quienes dijo que el proyecto de amnistía que se encuentra en el Senado procedente de la Cámara debe ser revisado, pues de lo contrario se expone al veto presidencial.

Dijo que hasta ahora sólo cinco senadores disfrutan de licencia oficial.

Y refiriéndose al problema del radio en Cuba declaró que si nuestro país no aplica la frecuencia que le ha sido otorgada en la reciente Convención de Radio en que estuvimos representados, nos expondremos, no sólo a perder la que se nos concedió en dicha Convención, sino hasta la que estábamos usando actualmente.

El senador Saladrigas

Para entrevistarse con el señor Presidente concurrió ayer a Palacio el senador Carlos Saladrigas

Marino López Blanco

Declaró ayer a los repórters palatinos el representante a la Cámara Marino López Blanco que la divisa del Partido Unión Nacionalista es apoyar al block mayoritario para hacerlo inquebrantable.

Rodríguez Benavides

El representante Rodríguez Benavides manifestó en Palacio que el Partido Social Demócrata, del cual es miembro, no tiene aspiraciones a la Presidencia de la Cámara.

Para remediar la crisis de una institución de seguro social

El representante por la Habana, Aurelio García Guerra, terminó ayer el estudio y redacción de un importante proyecto de ley, cuya parte dispositiva transcribimos a continuación en su totalidad, para conocimiento de los interesados.

Teniendo en cuenta que la institución del seguro social denominada Caja General de Jubilaciones y Pensiones de Empleados y Obreros de Ferrocarriles y Tranvías, atraviesa, como todas las de su clase, por un grave estado de depresión económica, que merma considerablemente la finalidad social de esa institución, el joven representante que pasó de la Subsecretaría del Trabajo a la representación legislativa, ha estudiado un proyecto de ley que somete a la consideración del Congreso.

En ese proyecto se enumeran los factores que a juicio del congresista contribuyen a la crisis de un factor social de tal importancia; se recuerda que existen cinco mil jubilados y pensionados además del núcleo que suman los familiares de esos jubilados; así como que la caja de retirc que se trata de mejorar, existe por virtud de una ley sancionada en el año 1921, y a pesar de las numerosas dificultades porque ha pasado, mantiene con regularidad sus funciones

Teniendo en cuenta muchos aspectos del problema se juzga práctico y recomendable una ley de emergencia que contribuya a elevar los ingresos de la mencionada Caja.

He aquí en qué consiste la legislación propuesta:

PROYECTO DE LEY DE EMERGENCIA

Artículo I.—El Artículo IX de la Ley de 4 de octubre de 1929 sobre Jubilaciones y Pensiones de Empleados y Obreros de Ferrocarriles y Tranvías, quedará redactado, en su inciso f), k), n) y o), rspectivamente, en los siguientes términos:

Inciso f).«Con el importe de las multas impuestas con arreglo a esta Ley y el de las impuestas por los conceptos establecidos en el Decreto Ley 800 de 1936 o en cualquier otra Ley que lo sustituyera o modificara; con la parte de las que le corresponde percibir a esta Institución de acuerdo con la Ley de Accidentes del Trabajo y con las del Decreto Ley número 727 de 1934; y con el veinte por ciento de las cantidades que ingresan en el Fondo General de Retiro de Obreros y Empleados creado por los Decretos 1693 y 2513 de 1933, cualquiera que sea el nombre que se le dé a dicho Fondo en lo sucesivo.»

Inciso n).—«Con el diez por ciento de las cantidades que ingresen en el Fondo de Alimentación y Defensa de los Necesitados o Fondo de Necesitados, de acuerdo con el Decreto 798 de junio de 131, hecho Ley en 5 de octubre de 1933, cualquiera que sea el nombre que se le diera en lo sucesivo a dicho Fondo. Esta cantidad la destinará la Institución a cubrir, en parte, los gastos originados por el cumplimiento del Artículo XXIII de la vigente Ley de Jubilacines y Pensiones de 4 de octubre de 1929.»

Inciso o).—«Con el producto de un Sorteo Extraordinario de la Lotería Nacional, que invariablemente se celebrará en el mes de abril de cada año, y cuyos beneficios para la institución no serán menores de doscientos veinte y cinco mil pesos.»

Artículo II.—El Artículo IX de la citada Ley, se le adiciona el inciso siguiente:

Inciso p).—Con el recargo del uno por ciento sobre el precio de los pasajes que exceden de diez y nueve centavos, e igual recargo sobre el importe de cada despacho de carga, animales, equipajes y expreso. Estos recargos afectarán exclusivamente al transporte terrestre. Quedarán exentos de recargos los despachos por cuenta del Estado, los periódicos y revistas, y los de caña, miel de purga y azúcares crudos.»

Artículo III.—El Artículo XLVI de la citada Ley, quedará redactado en los siguientes términos:

«Artículo XLVI.—Las Jubilaciones concedidas con motivo de servicios prestados a empresas que fueron o son tributarias de esta Institución, a las cuales hubiesen sucedido o sucedan, en todo o en parte, otras en sus negocios o servicios, sin contribuir a los fondos de la Institución, serán pagados con cargo a las Cajas de Retiro establecidas o que se establezcan en la Empresa respectiva, quedando exenta de obligación la Caja General de Jubilaciones.»

Artículo IV.—El artículo XLIX de la citada Ley, quedará redactado así:

«Artículo XLIX.—La Caja General de Jubilaciones y Pensiones inicialmente de Anticipos con Descuentos de la misma, y los que efectivamente realizará a las personas comprendidas en esta Ley. Asimismo la Caja aportará mensualmente la suma de dos mil pesos al Departamento del Anticipo con Descuento.»

Artículo V.—El Artículo L de la citada Ley, quedará redactado, en su segundo y último párrafo, en los siguientes términos:

«Las utilidades que produzca el Departamento de Anticipos con Descuentos, acrecerán a sus fondos propios durante los primeros cinco años de su funcionamiento. Las utilidades posteriores a ese período, engrosarán los fondos de la Caja General de Jubilaciones y Pensiones, debiendo hacerse los traslados de las mismas a los fondos de dicha Caja al final e cada año sucesivo, todo según determinará el Reglamento.»

Artículo VI.—El artículo LXXIII de la citada Ley, quedará redactado en los siguientes términos:

«Artículo LXXIII.—Dentro de los dos primeros años de la promulgación de esta Ley, el presidente del Directorio de la Caja General de Jubilaciones y Pensiones, remitirá al Prsidente de la Cámara de Representantes los datos estadísticos necesarios que la práctica haya aportado en relación con el cumplimiento de la presente Ley a los efectos de facilitar a dicho cuerpo colegislador la elaboración de las reformas pertinentes.»

Artículo VII.—Se derogan todas las leyes, decretos-leyes, decretos, y en general toda disposición, en la parte o partes que se opongan al cumplimiento de la presente Ley, la cual comenzará a regir desde su publicación en la «Gaceta Oficial» de la República.

Aurelio García Guerra.

GARCIA PEDROSO Y LOS SARGENTOS DEL C.N. D.

Los sargentos del C.N.D. que libraron en las pasadas elecciones de marzo 5 la batalla por el triunfo de la candidatura para Representante de Manuel García Pedroso, celebraron ayer, en Amargura 74, residencia particular de su líder, el dinámico sargento José González Vives, la toma de posesión de su jefe como Representante a la Cámara.

El señor González Vives, lugarteniente del Representante García Pedroso, hizo uso de la palabra para brindar y felicitar, en nombre del jefe y amigo, a los sargentos del C. N. D. por el triunfo obtenido y hacer votos porque este triunfo se repita en la reorganización del Partido y en las elecciones a Constituyente.

ORIENTACION PROLETARIA

(SECCION OBRERA)

¡MANSO CORDERO!

Muy equivocados se encuentran los señores gerentes y directores de muchas empresas patronales, que beatíficamente adoptan la más acomodaticia, pero a la vez más peligrosa, postura de inactiva indiferencia, frente a la inaplazable realidad que para su clase representa la reciente interpretación dada por la Secretaría del Trabajo al Decreto sobre convenios colectivos.

La nueva política del doctor Portuondo Domenech orientando el problema obrero hacia nobles ideales de Justicia Social, mediante el encauzamiento de una actuación proletaria **puramente democrática**, propiciando y estimulando la movilización de las genuinas masas mayoritarias de trabajadores sensatos mediante el robustecimiento de **organizaciones locales** y sin la intervención de los Sindicatos clasistas controlados por la política, plantea una cuestión de extraordinaria trascendencia para la clase patronal.

Y si ésta supone que puede aprovechar el circunstancial debilitamiento de los Sindicatos radicales de oficio, y la **aparente** inactividad de las mayorías de sus obreros locales, que aguarda expectante, para abroquelarse tercamente en una posición de intransigencia, pretendiendo que el personal de sus empresas se mantenga sin organización local y que las autoridades continúen «sacándole las castañas del fuego», muy pronto los hechos vendrán a demostrarle su gravísimo error que sólo revela inconsciencia y negligencia culpable, cuando no una intolerancia incomprensible.

Porque nada más lejos del propósito gubernamental que el deseo de «hacer el juego» al patrono reaccionario, sin visión de futuro ni cabal concepto de los tiempos que corren. Sólo se pretende proteger y garantizar la organización local de los verdaderos trabajadores sensatos, brindándoles una vía franca, de cooperación social, para la obtención de sus justas y legítimas aspiraciones reivindicatorias, y para libertarlas del yugo dictatorial de los sindicatos clasistas que pretenden oprimirlos e imponerle líneas políticas que las mayorías rechazan. Es decir: **DEMOCRACIA SOCIAL** contra **DICTADURA SINDICAL.**

El patrono que confíe en que sus trabajadores permanecerán sin organización alguna, se equivoca lamentablemente; y nadie más que él mismo sufrirá las consecuencias fatales de su ignorancia, porque bien a las claras se puede observar el movimiento envolvente que preparan en la sombra los fracasados dirigentes sindicales, que una vez convencidos de su inevitable derrota, se apresurarán a constituir ellos mismos o con sus «agentes confidenciales» organizaciones locales, en las Industrias, controladas indirectamente por los mismos falsos leaders de siempre, y entonces, tendrán los patronos el «enemigo extraño» metido dentro de su propia casa.

Este tipo de patrono «más vivo que nadie», que se cree muy inteligente y sagaz no es en definitiva más que un «retrasado social», perjudicial a su propia clase y que tarde o temprano acabará por ser violentamente conducido de la oreja... por los secuaces del «león dormido» —que él cree dormido— llevándolo y trayéndolo... como «manso cordero».

Mañana: «EL LEON DORMIDO»

CONTINUAN ACORDANDO LAS TARIFAS MARITIMAS LAS COMISIONES DE INTELIGENCIA

El señor Jefe de la Oficina Nacional de Asuntos Marítimos de la Secretaría del Trabajo, señor Antonio López del Castillo se ha dirigido a cuantas personas y entidades resultan afectadas por el problema, aclarando que la Ley de Inteligencia Obrera de los Puertos de Cuba, de 9 de junio de 1924 se encuentra en todo su vigor; y que la reglamentación del Decreto 2355, no sólo no se ha estudiado, sino que tampoco podría modificar los preceptos de la referida Ley de 9 de Junio de 1924 por lo que las tarifas y reglamentaciones que en materia marítima se dicten, tienen que ser acordadas por las Comisiones de Inteligencia de cada Puerto de la República, por ser la única autoridad suficiente, de acuerdo con la legislación vigente, para ello, conforme los ha declarado en reiteradas sentencias nuestro Tribunal Supremo.

REFERENDUM PARA EL ESCALAFON DE ANTIGUEDAD EN LA HAVANA ELECTRIC

Activamente se viene corriendo un referendum entre los Motoristas y Conductores de la Havana Electric para conocer el sentir de la mayoría sobre el restablecimiento del escalafón de antigüedad que debe existir en dicha empresa.

Este escalafón se confeccionará de acuerdo con la Asociación de Empleados de la Havana Electric, cuyo Presidente Edelberto Pérez Rubio desarrolla una brillante actuación en favor del personal afectado luchando por el mejoramiento moral y material de los trabajadores cubanos.

ALEGATO DE UNA COMPAÑIA MINERA SOBRE MEDIDAS DE SEGURIDAD

La Compañía Minera Matahambre S. A. ha presentado un alegato en el cual hace diversas consideraciones sobre el proyecto de medidas de seguridad en las labores de las minas, que actualmente viene siendo tratado para su promulgación.

La Junta Técnica de Accidentes del Trabajo, conoció del alegato presentado en una reunión celebrada el martes 2 en la Secretaría del Trabajo.

NUEVAS ADHESIONES DE COLECTIVIDADES OBRERAS A LA SECRETARIA DEL TRABAJO

Entre los numerosos telegramas que diariamente se vienen recibiendo en la Secretaría del Trabajo, apoyando la interpretación dada por el doctor Portuondo Domenech, al Art. 27 del Decreto sobre Convenios Colectivos, figuran los remitidos por las siguientes organizaciones proletarias: Unión de Trabajadores Marítimos Terrestes del Puerto de Guantánamo; Nuevo Gremio Unión de Obreros Libres del Puerto de la Habana; Gremio Unión de Estibadores del Puerto de Cienfuegos; Unión Sindical de Obreros Azucareros del Central San Cristóbal; Sindicato de Chequeadores de Baracoa y Sindicato de Panaderos.

EL BURO DEL TRABAJO, ORGANIZACION DE DEFENSA OBRERA

En atenta comunicación nos hace saber el procurador señor Luis Elías Cerviño el inicio de las actividades del Buró del Trabajo, institución privada de orientación social democrática que funcionará como Departamento Legal o Consultoría Jurídica para servicio exclusivo de los trabajadores, bajo competente dirección profesional y de la que es Secretario el referido procurador, asesorado por el también procurador José Elías Cerviño.

Señala como fines y propósitos del Buró del Trabajo:

I—Orientar democráticamente las aspiraciones del proletariado cubano **estimulando, propiciano y gestionando** la constitución de Organizaciones Obreras locales libres, integradas exclusivamente por el personal de las diferentes empresas patronales; y la concertación de Bases colectivas de Trabajo, sin intervención de elementos o entidades ajenas a los intereses **puramente locales** de dicho personal, al amparo de la interpretación dada por la Secretaría del Trabajo al Artículo 27 del Decreto 798, sobre Convenios Colectivos.

II—Mantener a disposición de los trabajadores libremente organizados en UNIONES LOCALES, un eficiente y completo servicio de propaganda y publicidad; de información y Consultoría Legal, fomentando especialmente la prestación de servicios médicos, de hospitalización, socorros mutuos, dietas por enfermedad, etc., así como la constitución y funcionamiento de Cooperativas Obreras de Consumo, para mejorar los medios de vida y trabajo del obrero.

III—Agrupar en su seno, vinculados por un elevado espíritu de COOPERACION SOCIAL, a cuantas organizaciones libres locales de obreros, así lo soliciten, encauzando sus legítimas aspiraciones por una senda respetuosa y ordenada al amparo de las leyes.

IV—Sostener y defender a todo trance la integridad de las instituciones democráticas de Gobierno Republicano, cooperando con las autoridades y organismos gubernamentales a toda labor patriótica de defensa social.

PLAN DE DIVULGACION CULTURAL OBRERA, DEL SECRETARIO DEL TRABAJO

En relación con los deseos manifestados por el doctor Portuondo Domenech de llevar adelante un vasto plan de difusión cultural obrera, previamente sometido a la consideración del Consejo de Secretarios, el batallador tranviario Edelberto Pérez Rubio, Presidente del Comité Permanente de Organizaciones Obreras, tratará ampliamente este asunto con sus compañeros y con el señor Secretario en próxima conferencia.

Muéstrase satisfecho el señor Pérez Rubio por la cooperación que vienen prestándole todos sus compañeros del interior de la República, testimoniándole la aprobación de sus gestiones con la enorme cantidad de telegramas recibidos, en la que manifestaran las colectividades de referencia su adhesión al propósito mantenido de cooperar con la Secretaría del Trabajo y con el Gobierno a toda iniciativa que tienda al mejoramiento del proletariado.

AMPLIACION DE NUESTRAS OFICINAS

NUESTRO NUEVO LOCAL ESTA SITUADO EN PASEO DE MARTI (PRADO) NUM. 117. entre REFUGIO Y GENIOS

1938 AGOSTO 8 LUNES

UNA CASA MAS SERA ENTREGADA *al suscriptor que resulte designado el día* **8 DE AGOSTO**

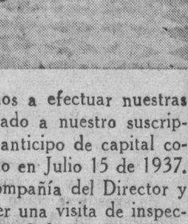

próximo a lás 6.30 p. m.

fecha en que tendrá lugar el OCTAVO SORTEO MENSUAL reglamentario para Anticipos de Capital, al que deben asistir todos nuestros titulares.

De una manera especial invitamos a Ud. a este sorteo inaugural de nuestro nuevo local, para que con su presencia dé mayor realce a dicho acto.

RECORDAMOS

Que para estar dentro de la cláusula XI de nuestros contratos es indispensable tener cubierto el recibo de JULIO.

SEPTIMO ANTICIPO
OTRO SUSCRIPTOR FELIZ

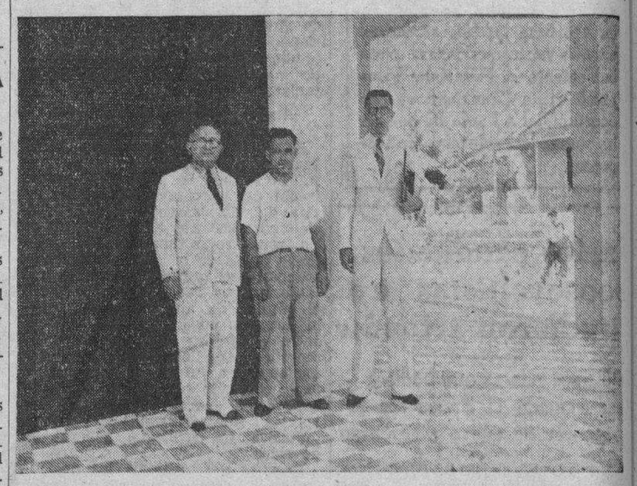

De acuerdo con el turno con que procedemos a efectuar nuestras Inversiones Extra-Designaciones, hemos llamado a nuestro suscriptor Sr. Atanasio López M., para hacerle el anticipo de capital correspondiente a su Título No. A-0101, suscrito en Julio 15 de 1937. En la fotografía aparece el Sr. López en compañía del Director y Secretario de la Cía., en el momento de hacer una visita de inspección al predio situado en Estrella 62, Habana, dado como garantía hipotecaria por el mismo sobre el préstamo que obtuvo por valor de $1,000.00, según Escritura Pública No. 57 suscrita ante el Notario Dr. Raúl Santo Tomás y Aguila.

Deje de pagar alquileres.— Esto se obtiene suscribiendo uno de nuestros Títulos de Capitalización.

NUESTRA EMISION DE TITULOS ECONOMICOS LE PONE A UD. EN CONDICIONES DE OBTENER CASA PROPIA CON SOLO $2.00 MENSUALES.

Cada Título de "Previsora" se Convierte en una Propiedad.

Primera Cía. Capitalizadora Fundada en Cuba.— Instituida conforme a las Leyes Cubanas.

PREVISORA LATINO AMERICANA, S. A.

Paseo de Martí (Prado) No. 117
Entre Refugio y Genios.
Teléfono M-3829 — Habana.

Solicitamos agentes de ambos sexos a comisión o sueldo.
Inútil presentarse sin refencias

MOVIMIENTO POLITICO

Para el mitin que celebrará el nacionalismo de Nueva Paz el domingo 7 en el parque de la citada ciudad, han sido invatodos todos los elementos representativos del PUN en la provincia.

Concurrirán, por haber aceptado las invitaciones que les han sido hechas, el gobernador provincial, el alcalde de la Habana, los jefes de Ejecutivos Municipales, los representantes Carlos Odriozola y Gustavo González del Valle, el Subsecretario de Gobernación doctor Rodríguez Pintado, el doctor Valdés Astolfi, secretario de la Administración provincial y otros muchos líderes destacados del punismo.

Como hemos informado, se trata de constituir el Directorio municipal del Partido, el cual habrá de formar, entre otros, el doctor José R. Betancourt, alcalde municipal del término, el ex alcalde Lázaro Fraga, etcétera.

El acto estará despojado de interés personal o tendencias, ya que es propósito del gobernador que se produzca la armonía dentro del partido, por cuyo engrandecimiento lucha. Es decir, que la fiesta del domingo en Nueva Paz será una prueba de la pujanza del nacionalismo y, a la vez, una oportunidad nueva que se ofrece para significar la identificación del nacionalismo habanero en el propósito de llegar a una Constituyente que sea garantizadora de todos los derechos.

En el tren de las 7 y 15 de la mañana saldrán hacia Nueva Paz los que harán el viaje desde la Habana.

El pasado domingo 31 de julio se reunió en Pinar del Río la Asamblea Provincial provisional del Partido Demócrata Republicano, que inspira el general Menocal, asistiendo a ella delegados de todos los términos. Después de largas deliberaciones, se acordó designar un Directorio que actuará con poderes amplios hasta que sea oficialmente reconocido ese partido, cuyo Directorio comenzará por visitar todos los términos para ponerse en contacto con los distintos elementos que han hecho indicaciones de posible ingreso en el nuevo partido. Ese Directorio quedá también autorizado para seguir manteniendo representaciones locales en lo que se conoce por junta de sectores.

Por unanimidad ese Directorio quedó formado con los siguientes nombres: Presidente, comandante Manuel Herryman; secretario, doctor Alfredo Herrera y vocales: el representante Pérez Silveira, senador Guillermo Cuervo, ex senador Daniel Compte y señores Pedro Díaz y Oscar del Pino. Los 7 componentes del Directorio dicho son personas conocedoras de la política en toda la provincia y por ello es de esperar que han de tener éxito en sus trabajos.

En la noche del domingo tuvo efecto en el domicilio del señor Rafael López Machado, sito en la calle Zanja 118-A, altos, una reunión en la que tomaron parte destacados elementos de la política del nacionalismo en este término municipal y amigos del coronel Celestino Baizán con objeto de cambiar impresiones y acordar la forma de intensificar la campaña para el logro de las aspiraciones a delegados de distintos individuos afines al referido coronel Baizán. La concurrencia fué numerosa y se acordó buscar la forma de hacer más efectiva la campaña que se iniciará para la consecución de la mayor cantidad posible de afiliados en la próxima reorganización.

Tras de hacer uso de la palabra varios de los concurrentes se brindó por la salud y triunfo del coronel Celestino Baizán y por el engrandecimiento del partido Unión Nacionalista.

El ingeniero Mariano Lora, batallador político cienfueguero, ha sido designado director del conocido diario «La Correspondencia», prestigioso vocero villareño.

Mariano Lora, hombre de combate, desenvolverá al frente de «La Correspondencia» una vasta campaña en defensa del Gobierno y de los intereses políticos que le son afines.

VEASE más MOVIMIENTO POLITICO en la Pág. 20

Cuando se busca placer

. . . y se llega a los Chesterfields . . . se halla un cigarrillo de suavidad refrescante . . . un sabor que gusta a los fumadores . . . un aroma más placentero.

Tabacos suaves, madurados —de cultivo norteamericano y aromático turco— y papel puro para cigarrillos — los mejores ingredientes que un cigarrillo puede tener . . . por eso es que los Chesterfields proporcionan mayor placer.

Chesterfield

. . . *se hallará* MAYOR PLACER *en el sabor más suave y mejor del Chesterfield*

Distribuidores. Roberts & Co.

LIGGETT & MYERS TOBACCO CO.

M.E.C.D. 2016

APLAZADA LA SITUACION DE CUATROCIENTOS MIL PESOS HASTA QUE MEJOREN LOS INGRESOS ESTATALES

SE LE DIO POSESION AL SR. GERMAN LOPEZ AL INICIARSE LA SESION EXTRAORDINARIA

Los doctores Saladrigas y Zaydín defendieron la totalidad de la Ley de Amnistía para delitos comunes, así como E. Recio y Casabuena. A las once de la noche se acordó receso

Doble sesión, ordinaria y extraordinaria, celebró ayer el Senado de la República.

La toma de posesión del senador Germán S. López, electo en los pasados comicios para cubrir la vacante del doctor Ricardo Dolz, el ilustre político y jurista, y las discusiones sobre el proyecto de ley de amnistía para los delitos comunes, procedente de la Cámara de Representantes, se puede decir que han comprendido la sesión extraordinaria, que se inició a las seis de la tarde y fué declarada permanente con objeto de abordar todos los proyectos seleccionados.

Y la sesión ordinaria se abrió a las cuatro de la tarde, con un quorum de 22 senadores y bajo la presidencia del doctor Rafael O. Pedraza.

Se comenzó por dar cuenta en ella de una comunicación del colegio de compromisarios senatoriales dando cuenta de haber sido electo senador por la Habana el doctor Germán S. López.

Inmediatamente después se aprobó la totalidad del proyecto de ley sobre e Retiro Azucarero, a instancias del senador Rosell, dejándose el articulado para discutirlo en la sesión del próximo lunes, y se votó un crédito de 5000 pesos para el entrenamiento de José Raúl Capablanca y la organización del próximo campeonato mundial de ajedrez.

Se aprobaron asimismo sendas pensiones para Gloria Cayetano Recio, Ursula Solar, Julia Duque Estrada y Luis Alvarez y un proyecto de ley concediendo amnistía parcial para las infracciones de impuestos del timbre dispuestas por la ley de Emergencia Económica, y otro proyecto de ley de la Cámara de Representantes sobre los hijos naturales.

Además se votaron los proyectos que disponen la creación de tres notarías en el término municipal de la Habana, la modificación de la Ley de Jubilaciones y Pensiones del Poder Judicial en el sentido de que los hijos menores de edad de los funcionarios del Poder Judicial separados de sus cargos sin la formación previa de expedientes puedan percibir las pensiones correspondientes, el establecimiento de una plaza de juez municipal, tercer suplente, en Santa Clara y la modificación de la ley de junio de 1924 sobre categorías de secretarios y oficiales de juzgados.

Un pase de lista, solicitado por el senador Casabuena, puso término a la sesión ordinaria a las seis menos diez de la tarde.

Toma posesión Germán S. López

La sesión extraordinaria se inició con la toma de posesión del senador Germán S. López.

Una comisión de tres senadores, integrada por Verdeja, Zaydín y Recio, fué designada por el presidente p. s. r. de la Alta Cámara, doctor Rafael O. Pedraza, para que lo fuese a buscar y lo trajese al domicilio.

La entrada del doctor Germán S. López, fué seguida de una cálida salva de aplausos de sus compañeros.

Inmediatamente que hubo ocupado su escaño, el doctor Santiago Verdeja, presidente del CND, hizo uso de la palabra para darle la cordial bienvenida, haciendo resaltar los viejos lazos de amistad que los unían y expresando la satisfacción que sentía al dedicarse aquellas frases.

El senador Enrique Recio, presidente del Partido Liberal, también hubo de consumir un turno para significar que el Senado estaba de plácemes, pues se trataba de una excelente adquisición.

El senador Agustín Acosta, presidente del PUN consignó que dicho partido quería dejar constancia de que tuvo el honor de elegir a Germán S. López, digno sustituto del doctor Ricardo Dolz, y el senador Ramón Zaydín indicó que, aunque el Partido Acción Republicana no había contribuído a su elección, veía en él un advesario político caballeroso.

El senador Gonzalo del Cristo, a nombre del Partido Social Demócrata, también le dió la bienvenida; quiso saludar asimismo a su viejo camarada.

A continuación fué proclamado el doctor Germán S. López senador de la República por la provincia de la Habana.

Consumió asimismo el senador electo un turno para contestar las frases cordiales de los demás senadores; comenzó por asegurar que, aunque postulado por los partidos Nacionalista, Liberal, Popular Cubano y Conjunto Nacional Democrático, quería asegurar a todos los miembros del Senado, cualquiera que sea el matiz político que ellos tengan, que había de cooperar con todos a la obra de engrandecimiento de la República.

Se refirió al senador Zaydín para consignar que la labor de los partidos de oposición al gobierno, en tanto en cuanto la realicen velando por los fueros de la libertad y el derecho, habrían de tener en él, como adversario político, un leal cooperador, como lo sería también de los otros senadores en la labor que emprendemos a partir de dicha fecha. Tuvo palabras de recordación para Dolz, el ilustre hombre público, gran tribuno y extraordinario parlamentario, señalando que si no lo podía suplir en su extraordinario talento, confiaba en que sí podría igualarlo en su amor a Cuba.

Se aprueba la totalidad de la ley de amnistía para delitos comunes

Pasó después el Senado a considerar el proyecto de ley de amnistía para delitos comunes procedente de la Cámara de Representantes.

El senador Casabuena declaró que el proyecto de ley anterior tuvo la fatalidad de ser vetado por el Presidente de la República, que no se podía sostener intransigentemente el cumplimiento de las sanciones, las más de las veces excesivas, y que los medios en que desgraciadamente se ha desenvuelto Cuba no son los más adecuados para producir exageraciones, para negar el perdón y para impedir que se restituyan a sus hogares y al seno de la sociedad tantos hombres.

No se detuvo a analizar la amnistía, si era amplia o buena, sino que dijo que consecuente con su espíritu siempre se manifestaba, hoy como ayer, como siempre, por la amnistía.

El senador Enrique Recio le interrumpió, para aportar más argumentos aún a favor de su tesis, señalando que el sentimiento popular reclamaba la amnistía para los delitos comunes, como antes recabó la amnistía para los delitos políticos. Recalcó que habían transcurrido meses y años en espera de esa medida de clemencia, pero también de justicia, y supliçó la aprobación de la ley de olvido en toda su amplitud, agregando que las enmiendas se formularan como proyecto de ley aparte, para que no tuviese que volver a la Cámara de Representantes.

Y el senador Casabuena cerró su peroración refiriéndose a las ansias populares y manifestándose a favor de lo propuesto por el senador Recio.

El senador Albanés manifestó que no podía decirse que iba a consumir un turno en contra de la ley de amnistía, que estimaba necesaria, pero que quería que existiese, que estuviese dentro de la realidad y se alejara de toda posibilidad de veto.

Casabuena le apuntó que el Congreso era libérrimo para reconsiderar el veto y Zaydín si el Senado debía subordinar su criterio, fijándole Albanés sus palabras y recordándoles que el Presidente había vetado la anterior ley de amnistía y el Congreso no reconsideró el veto, porque estimó que tenía razón al considerarla desorbitada.

Consignó específicamente algunos extremos en que el nuevo proyecto resultaba de mayor amplitud e indicó que su propósito era hacer viable la ley y que el Senado no debía aprobar una ley de amnistía sin conocerla para luego no poderla defender.

Toda una sociedad—dijo para terminar—espera del Congreso que vele por sus intereses. Yo votaré la totalidad, pero presentaré enmiendas al articulado.

El senador Zaydín indicó que se recogía en un espíritu de amplia comprensión cubana y que al manifestarse en favor de una amplia amnista para los delitos comunes era consecuente con el criterio del Senado que votó una ley de amnistía para delitos políticos, en la que se convirtieron en tales, delitos comunes: estafa, robo, hurto, falsificación de documentos.

Señaló que en los delitos de verdadera gravedad el proyecto exigía la concurrencia de ciertas circunstancias, que el propósito de la amnistía desde el año de 1936 y que el Congreso recogía la voz de la calle.

Su palabra cálida le valió una ovación cerrada de las tribunas produciéndose la consiguiente llamada al orden de la presidencia, que indicó que se encontraban prohibidas todas las manifestaciones del público.

Las últimas palabras del senador Zaydín fueron para significar que dicha amnistía no iba enaminada a beneficir a los que delinquían amparados en su sagacidad y en la protección de las altas esferas, sino a los pobres, a los desheradados de la fortuna, y que para ellos era para los que pedía el voto a sus compañeros.

El senador Saladrigas, velando por el éxito de la ley, colocado en el plano de un hombre razonador, pidió que se votara la totalidad y el Senado recesara para que, en una reunión del pleno, se determinase la forma en que debía procederse en cuanto al articulado, pero retiró su proposición, en prenda de buena fe, después que el senador Casabuena pronunció unas palabras manteniendo sus anteriores puntos de vista y llegando hasta a solicitar una reunión del comité parlamentario de la Mayoría de la Alta Cámara para que recabase del Presidente de la República la sanción del proyecto de ley de amnistía y la impusiese del criterio decidido del Senado.

Aprobada la totalidad del proyecto de ley de amnistía para delitos comunes, se acordó un receso hasta las once de la nohe para que los senadores pudieran comer.

Se rechazan dos enmiendas y Albanés se retira

La sesión se reanudó ya pasadas las once de la noche presentando el senador Wifredo Albanés una enmienda restrictiva al inciso a) del artículo primero, que amplía la consideración de las circunstancias atenuantes, a los efectos de la amnistía, cuando figuren en los escritos de conclusiones provisionales o definitivas del Ministerio Fiscal.

Consumió un turno a favor de su enmienda el referido legislador, que llamó la atención sobre lo que ello significaba, pronunciando discursos en contra de su enmienda los senadores Zaydín, Casabuena, Lucilo de la Peña y Germán S. López, que entendieron que ello daría lugar a que el proyecto volviera de nuevo a la Cámara de Representantes.

La enmienda fué rechazada, al igual que otra que presentó al inciso b) del propio artículo y que motivó que el citado legislador se retirara profundamente disgustado del hemiciclo.

El senador Justo Luis del Pozo interesó que se constituyera el Senado en sesión secreta para tratar sobre la retirada del senador Albanés, pero en definitiva no se llegó a acordar.

También propuso y obtuvo que se votase inciso por inciso en aquellos artículos a los que se hubiesen formulado enmiendas a algunos de los mismos, a fin de que se pudieran conocer al detalle e irlas confrontando.

Los artículos se van aprobando, después de los debates iniciales, con gran rapidez.

Se termina de aprobar la amnistía

Terminada de votarse la amnistía para delitos comunes, sin enmiendas pues las dos que presentaron los Senadores Zaydín y Capestany, pasaron como proyecto de ley aparte, el Senado acordó recesar hasta las cuatro de la tarde de hoy.

ARMONIAS

DESPUES DEL 12 DE AGOSTO

Mi último artículo explicaba en qué consistió el espíritu revolucionario de esta sección antes del 12 de agosto de 1933, y prometía que hoy discutiríamos someramente sobre su índole revolucionaria, —también sin demagogias— posterior a esa fecha. Claro que la tengo por congruente con mi actitud anterior.

Repito que para perfeccionar nuestra precaria democracia—sólo civil y política—había que democratizar nuestra economía y nuestra sociología. La solución del problema nacional cubano apuntaba, pues, como veníamos manteniendo al través de los años, más a nuestras instituciones que a nuestros hombres con ser tan importante el factor personal.

El derrumbe del machadato parecía brindar la mejor oportunidad de nuestra historia para tamaña superación. Pero hasta los grupos antimachadistas más avisados habían omitido prepararse un programa de construcción revolucionaria.

La incorporación de las fuerzas armadas a la revolución en la noche del 4 de septiembre propiciaba la unidad revolucionaria, y pudo haber garantizado la efectividad de las reivindicaciones que habían de perfeccionar nuestro régimen democrático.

Los civiles revolucionarios y pseudorrevolucionarios incurrieron en el error de negar paridad revolucionaria a las fuerzas armadas. Admitían la licitud del «Grito de Columbia»; pero, no obstante, pretendían retrotraer aquellos elementos de fuerza a su tradicional supeditación a las instituciones civiles, subordinación típica de la pre-revolución. Yo abrigaba una noción distinta de la realidad y de la nueva doctrina que surgía con el 4 de septiembre: opinaba que civiles y militares debían cooperar con idéntica beligerancia a la estructuración de la nueva democracia. La revolución era de unos y otros por igual.

Para que aplicara este criterio enérgicamente mantenido en las «Armonías» fuí ascendido al Consejo de Estado, y no a título de negro, pues yo creía tener ejecutoria revolucionaria para tanto honor.

Los revolucionarios civiles se rebelaron contra los militares y su terrorismo nos puso al borde del caos. La fuerza material del ejército se robusteció con sus propios postulados revolucionarios y con la aquiescencia de los imperativos internacionales. Al fin predominó.

Hubo más de un momento en que me pareció que la represión estuvo a punto de excederse como la agresión. Yo mantenía en el Consejo de Estado la doctrina y tácticas que me habían valido el nombramiento: mesa redonda; paridad para todos los revolucionarios, ya fuesen civiles o militares; organización jurídica de la revolución. Un justo medio del que se apartaban las dos tendencias pugnaces. Y tuve que renunciar el cargo.

Reducido de nuevo a la escasa influencia de esta columna periodística, seguí aconsejando a los revolucionarios civiles, desprovistos ya de fuerzas materiales para la violencia, que apelaran al fallo del pueblo; que aprovecharan la coyuntura que se les ofrecía para hacer «su política revolucionaria» en paz.

Por mi parte, para predicar con el ejemplo, acepté la postulación para representante a la Cámara con que me obsequió aquel movimiento de civismo renovador y directrices revolucionarias que hube de calificar de **neoliberalismo habanero.**

Mi intensa campaña en pro de una avenencia revolucionaria entre militares y civiles, de adoctrinamiento de las masas populares y de sometimiento a su preferencia, fué acremente censurado por los revolucionarios civiles y más aún por los pseudo-revolucionarios.

Pero, afortunadamente para mí, y sobre todo, para Cuba, por fin hemos llegado a un cordial entendimiento entre ambas clases de revolucionarios. Por las mismas vías que yo señalara. Ha nacido la cordialidad y la cooperación entre ellos. Ya nadie niega sinceramente la beligerancia revolucionaria de las fuerzas armadas y se confía a la próxima Asamblea Constituyente la estructuración del porvenir cubano.

La revolución perfeccionadora de nuestra democracia pudo empezar organizando jurídicamente y en forma dictatorial las nuevas instituciones para someterlas más tarde a la sanción popular. Así hubiera sido de no surgir la desdichada rivalidad entre civiles y militares. Así lo demandó esta sección mientras fué viable. Cuando se hizo imposible, pedimos que se hiciera lo que ahora, después de muy dolorosa experiencia, se está haciendo.

Acaso no hayan sido estériles los sacrificios. Acaso estén prestando mayor convicción y eficacia a la faena rectificadora.

Aunque por ahora no hay motivos para poner mucha fe en la eficiencia revolucionaria de nuestras masas populares, debido a la falta de adoctrinamiento, cabe esperar de la Constituyente alguna mejoría para nuestra democracia. Y, sobre todo, procede ambicionar que los verdaderos revolucionarios, civiles y militares, intensifiquen ese adoctrinamiento en el nuevo período constitucional hasta llegar a que tengamos una Constituyente progresista exactamente conjugada con los progresos que el pueblo alcanzare. Y así lograr una democracia integral para un pueblo integralmente democrático.

Por lo dicho y por el testimonio imparcial y frío de la colección de este DIARIO DE LA MARINA, las «Armonías» creen haber contribuído a solucionar, en la medida compatible con los imperativos históricos, los problemas revolucionarios más dramáticos del post-machadato.

Gustavo E. URRUTIA.

CASUAL

Tereso Hernández, vecino de Prensa 460, fué asistido en el Centro de Socorro del Cerro de lesiones graves, que sufrió en su domicilio cuando limpiaba un auto.

Tratará mañana la Junta de Gobierno de la Universidad el problema de la clase de bacteriología, aún pendiente

El Decano de Medicina habilita días de Agosto para los exámenes. Instituídos dos premios especiales. Partirá el día 11 la delegación estudiantil al Congreso de la Paz

La Junta de Gobierno de la facultad de Medicina habrá de reunirse mañana, viernes, para tratar del problema existente en la asignatura de Bacteriología, donde los alumnos han recusado al profesor titular, alegando que declaró que los suspendería a todos, y han pedido que se designe otro tribunal examinador, negándose a concurrir a las pruebas en otra forma.

El problema se ha agravado considerablemente por la publicación de un escrito por el referido profesor titular, según manifiestan los alumnos, que han acordado contestar públicamente esas declaraciones y ampliar la documentación y los razonamientos de la recusación.

Habilitados días para exámenes en Medicina

El decano de la facultad de Medicina ha habilitado algunos días de agosto para celebrar exámenes en su escuela.

Para mañana, a las nueve, ha convocado a los alumnos de Anatomía Descriptiva para que los examinen los doctores Romero y Suárez.

Instituídos dos premios

Dos premios especiales acaban de ser instituídos en la escuela de Medicina.

Uno de ellos lo ha creado el doctor Pedro Kourí y el otro el doctor Reynaldo Márquez, que lo ha intitulado «Arístides Agramonte».

La Comisión de Reformas Penitenciarias

La Comisión de Reformas Penitenciarias de la Universidad de la Habana ha quedado formada por los profesores Guillermo Portela, decano de la facultad de Derecho Civil; Modesto Ruiz, Rafael Santos Jiménez y los graduados Francisco Carone, Guillermo Rodríguez Narezo, Federico de Córdova, Mercedita Gatell, Ana Quintana de Le Roy, Emilio Planos, Estela Fiallo, Coral'a Paneque y Francisco Pérez Vich.

La delegación estudiantil al Congreso de la Paz

El día 11 partirá la delegación estudiantil universitaria que habrá de asistir al Congreso de la Paz, que tendrá lugar en los Estados Unidos.

Asistirán José Angel Bustamante, Antonio Hernández Travieso, Isauro Valdés, José Utrera y J. Morales.

El homenaje de los optometristas al Alma Máter

El domingo, a las doce del día, tendrá lugar en «Río Cristal» el almuerzo homenaje que rendirán los optómetras prácticos al Alma Máter.

Han sido invitados especialmente el rector Cadenas, las autoridades de la escuela de Optometría y de Medicina y los autores de la ponencia que reorganizó dicha novel escuela, entre los que figura, en primer lugar, el doctor Alfredo Antonetti.

DAÑOS MATERIALES DE IMPORTANCIA CAUSO EN BERLIN UNA TEMPESTAD

BERLIN, agosto 3. (Havas).—Esta tarde descargó sobre Berlín una fuerte tormenta, acompañada de trombas. Los barrios del Oeste fueron especialmente castigados. Un rayo que cayó sobre un tendido eléctrico, produjo una dislocación importante del tránsito tranviario, durante varias horas. Numerosos árboles fueron derribados en las avenidas. Un campesino fué alcanzado en las afueras de la capital por otro rayo, que le quemó la ropa y lo dejó paralítico. Un elevado muro se desplomó en Schoemberg, por la fuerza del viento.

SE DEBE A LOS JUECES SUPLENTES SIETE MESES A PESAR DE UNA LEY

Al Hon. Sr. Presidente de la República y al señor Secretario de Hacienda le han enviado una detallada exposición los Jueces Suplentes, de Ciego de Avila que firman los doctores Gustavo de Ribonox, Antonio M Calafell, Marcelino Biosca y Alejandro Peláez, fechada en Ciego de Avila, a cuyo Partido Judicial pertenecen esos jueces.

Informan al doctor Laredo Bru, que actualmente realizan las funciones que les imponen sus cargos, sin haber recibido retribución alguna durante los últimos siete meses, lo que les crea una situación muy difícil, a la par que una posición vejaminosa ante la sociedad en que viven.

Del Ejercicio Fiscal pasado se les adeudan casi siete meses, y a pesar de la existencia de una ley del Congreso disponiendo la suma de ochenta mil pesos para esa atención, no se ha efectuado pago alguno para abonar a estos jueces suplentes sus haberes.

Estos funcionarios judiciales tienen la sobre entendida obligación de ser justos en sus fallos, equitativo, honorables dentro y fuera de su profesión, vivir y vestir decentemente, y se quejan de que en el orden personal no pueden cumplir con sus obligaciones ni pagar sus cuentas.

El cuadro que describen es sombrío, y acuden al señor Presidente de la República seguros de que sabrá comprender su situación y hará cuanto pueda para remediarla urgentemente.

NOTA DE LA EMBAJADA DE ESPAÑA

La Subsecretaría del Ejército de Tierra manifiesta en escrito de 24 de los corrientes, que sustenta el criterio de que el artículo 19 del decreto de 21 de octubre de 1937, exceptuando de la incorporación a filas al personal residente en el extranjero con anterioridad al 1ro. de enero de 1936 y que mantiene a su familia con el producto de su trabajo, afecta a los hijos, con relación a los padres, cuando éstos no pueden, por enfermedad o por su edad, atender a su sustento.

LA BIBLIOTECA DE LA ESCUELA GRATUITA «HERIBERTO DEL PORTO»

Un servicio más a la cultura y a los vecinos del Cerro, ofrecerá la Escuela-Academia «Heriberto del Porto», con la organización de su Biblioteca Pública que se instalará en el edificio de la Escuela. Cuantas personas quieran cooperar enviando obras de cualquier materia, la comisión lo agradecerá mucho y se hará con ello un servicio a la juventud necesitada que lucha por su mejoramiento Cultural.

Pueden enviarse al edificio de la Escuela, Calzada de Palatino No. 233, Cerro, o a las oficinas de la comisión sitas en Calzada del Cerro No. 757, altos.

300,000 PESOS SE DESTINARAN A GASTOS COMICIALES Y CIEN MIL PARA EL PODER JUDICIAL

El Gobierno se hace cargo del sostenimiento de la oficina del Instituto de Estabilización del Azúcar que radica en Washington. Se toman $300,000 con carácter reintegrable

El Presidente de la República a propuesta del Secretario de Hacienda firmó un decreto, por el cual se toma un crédito de $300,000 para los gastos que origine la ley del Censo electoral en el actual ejercicio económico, resolviendo suspender temporalmente el cumplimiento del artículo de la ley que autorizó dicho crédito de $300,000 que señala para gastos que originen su cumplimiento, y disponiendo que las situaciones se vayan efectuando gradualmente, a medida que se vaya contrayendo, y de acuerdo con los sobrantes que se produzcan de las recaudaciones por rentas del presupuesto.

Y en cuanto al otro crédito concedido por la misma ley, de $100,000, para personal suplente y temporero del Poder Judicial, se suspende igualmente, disponiéndose que se sitúe en la oportunidad que corresponda en concordancia con las necesidades a que se destina esa consignación y de acuerdo, igualmente, con los sobrantes que se produzcan de las recaudaciones, después de cubiertas las demás atenciones del año fiscal.

En el Por cuanto, del Decreto a que nos venimos refiriendo, que señala regirán desde la fecha de su publicación en la Gaceta Oficial, no se señalan los fondos de donde han de tomarse las expresadas cantidades, no existiendo fondos actualmente para situar la totalidad de dichos créditos, y no ser aconsejable que se contraígan obligaciones que no podrán ser cumplidas estrictamente.

Situaciones de fondos

La Dirección General de Contabilidad cursó ayer las siguientes órdenes de adelanto: Pago de haberes a maestros de Guanajay, Matanzas, Santa Clara, Sancti-Spíritus, Santiago de Cuba y Banes; personal de Presidio Modelo y Cárcel de la Habana; Institutos de Santa Clara, Camagüey y Oriente. Total: 369,486 pesos 98 centavos.

Veteranos de la Habana y Marianao, pensionados $82,000.

Jubilados del Retiro Civil, Secretaría de Hacienda, Cámara de Representantes y Zona Fiscal de Oriente de la Habana $78,000.0, y, Retiro Escolar de la Habana, $22,000.00.

Para el Instituto de Estabilización del Azúcar

Por un Decreto Presidencial, se autoriza ampliar el presupuesto de gastos del Instituto de Estabilización del Azúcar en $521,000, para que éste se haga cargo de sostener y regir por su cuenta la oficina establecida en Washington, que hasta ahora había sido sostenida por la Asociación Nacional de Hacendados.

El Gobierno ha tenido que hacerse cargo del mantenimiento de dicha oficina al suprimirse por la referida Asociación la cantidad destinada a su sostenimiento, por obligarla la ley de 2 de septiembre de 1937 a contribuír con el 50% de los gastos de la comisión de Arbitraje Azucarero, egreso que ha quebrantado su presupuesto; y estimar el Gobierno Cubano necesaria la oficina en la capital de la República Norte Americana, establecida desde el año 1933, que ejerce funciones de agente informativo y órgano de cooperación de azúcar de los Estados Unidos de América.

Inspectores a Caibarién

Cumpliendo instrucciones del Director General de Contabilidad señor José Luis Beruf Mendieta, salieron ayer con rumbo a Caibarién los inspectores del citado departamento señores Villegas y Risech. Van a cumplimentar un arqueo en la Aduana de aquel puerto.

Traslado de personal

Por otros dos decretos presidenciales, ha sido ordenado el traslado del señor Rafael Ruiz Ramírez, oficial de administración clase cuarta, contador del Distrito Fiscal de Ciego de Avila, para prestar servicios en comisión a las órdenes del Presidente de la República. Y, debido a haberse incurrido en error al dictarse el nombramiento del señor Alfredo Masó y Soto, como jefe de sexta clase, Administrador del Distrito Fiscal de Consolación del Sur, se rectifica en el sentido de que debe entenderse Alfredo Mazón Soto, que es el nombre correcto de dicho funcionario.

Subsidio de arroz

Por decreto Presidencial en su parte dispositiva se dispone que de la cantidad existente figurada en la cuenta especial, en el balance de Tesorería, denominada «subsidio del arroz» se tome la cantidad de 300,000 pesos para serle reintegrada a la misma con las primeras utilidades que brinde la acuñación de 20 millones de pesos plata y 20 mil pesos nikel, autorizada por la ley de 23 de junio ppdo. y puedan ser destinados a los gastos inherentes a la misma, y a los de la emisión de certificados igualmente autorizados por la citada ley; y que, la citada cantidad de 300,000 sea traspasada a la cuenta especial que se abrirá en la Tesorería General, bajo el título «acuñación de 20 millones de pesos plata y 20 mil pesos en nikel, 1939» para ser aplicada a los fines antes mencionados.

Para la Defensa Nacional

Por Decreto Presidencial queda autorizada una transferencia de crédito por $159,597.36 del presupuesto de la Secretaría de Defensa Nacional, para ajustar diferentes erogaciones de dicha dependencia en el año fiscal 1937/1938.

Los terrenos del Castillo de Atarés

Los terrenos donde se encuentra enclavado el Castillo de Atarés, que son propiedadd el Estado, perfectamente registrados como finca en 7584, del folio primero tomo 561, A. R. en que consta de manera ndubitable las dos y media caballerías de tierra, ganadas por pleito a los herederos de Don Agustín de Sotolongo, como resultado de fallo del Tribunal Supremo de Justicia, serán objeto de una amplia investigación por la Sección de Bienes del Estado, por deducirse que vienen siendo detentados por algunas empresas extranjeras.

En las colonias infantiles serán recibidos y atendidos los niños desnutridos de escuelas públicas

Educación, en todos los casos, dará cuenta al Patronato. Escasena dice que seguirá laborando por la Secretaría desde su escaño cameral. Un informe sobre Odontología

Las Colonias Infantiles habrán de acoger a los niños débiles o enfermos de las escuelas públicas, que se hallen entre los seis y los doce años y cuyos padres, por su situación económica, no puedan atenderlos, a fin de velar por su salud.

Así como la Secretaría de Educación vaya informando de los casos, serán ingresados en esas colonias, por lo que el doctor José Manuel Pérez Cabrera, director de la Enseñanza ha dispuesto que se dé inmediata cuenta a los Superintendentes Provinciales, Inspectores Provinciales y Juntas de Educación.

Ha ordenado también el doctor Pérez Cabrera que se ponga en conocimiento de unos y de otros la regiamentación que se dictará a fin de que resulte una realidad la hermosa iniciativa.

Los doctores Carlos Fernández Miyares y Carlos Valdés Miranda, directores médico y pedagógico, respectivamente, del Patronato de Colonias Infantiles han comunicado al doctor José M. Pérez Cabrera, Director de la Enseñanza, el acuerdo del citado organismo que hemos referido y que redundará en pro de la niñez cubana.

Informará Casas sobre los dispensarios del Norte

Un extenso informe habrá de rendir el doctor Antonio Casas Piré, inspector de los servicios dentales del negociado de Higiene Escolar, sobre la organización de los dispensarios dentales de las escuelas pública América, para lo cual fué deblicas en distintos estados de Norsignado por el doctor Fernando Sirgo, Secretario de Educación.

En Jacksonville, Washington, New York, Baltimore, Millord-Delewaare, Rochester, Buffalo, Detroit, Columbus-Ohio y Toronto, entre otros Estados de Canadá y Estados Unidos obtuvo datos interesantes.

Anoche sus compaeros de la Fraternidad «Kamamori» le ofrecieron un café de honor por la labor rendida en su viaje de investigación.

Declaraciones del Representante Escasena

El doctor Ricardo Escasena, que acaba de tomar posesión de su cargo de representante a la Cámara por la provincia de la Habana, visitó ayer la Secretaría de Educación, invitando a los periodistas a un ponche.

Declaró su profundo reconocimiento a los que cooperaron con él como funcionario, Jefe de Despacho de la Secretaría de Educación, y señaló que después de la labor rendida al lado del doctor Fernando Sirgo, seguiría luchando por ese departamento en la Cámara.

Los pagos de ayer

Ayer se hizo efectivo el pago del mes de julio al personal de la Superintendencia General y de la Superintendencia Provincial de la Habana y a los inspectores.

Suspensión de empleo y sueldo

Por Decreto Presidencial ha sido ordenada la suspensión de empleo y sueldo de los señores Manzini Marco González y Alberto Salvador Bonet, Administrador y Tesorero de la Zona Fiscal de Camagüey, en virtud de irregularidades encontradas en aquella oficina por inspectores de la Dirección de Contabilidad.

CONFERENCIA SOBRE EL AHORRO Y EL JUEGO POR EL DR. PINA ESTRADA

Esta noche, a las nueve, ofrecerá una conferencia en el local del Instituto de Previsión y Reformas Sociales, sito en Prado 66, bajos, sobre «El ahorro, enemigo del juego», el reputado economista, escritor, ex secretario del Trabajo y miembro meritísimo de dicho Instituto, doctor Rogelio Pina Estrada.

Presidirá el acto el señor Francisco Gómez, secretario de Comunicaciones, creador de la Caja Postal de Ahorros, y asistirán como invitados de honor los miembros del Consejo de Administración y Vigilancia de la referida Caja Postal.

El doctor Antolín García hará la presentación del conferenciante.

Existe gran interés por escuchar esta conferencia, tanto por la importancia educativa del tema como por la personalidad del disertante.

La entrada es gratuita, por lo que, como de costumbre, no es necesario invitación.

A NUESTROS *suscriptores*

Enterada esta Empresa de que algunos señores suscriptores abonan sus cuotas sin cuidarse de exigir el recibo oficial que se expide por esta Administración, les suplicamos por este medio, NO EFECTUAR PAGO ALGUNO sin que les entreguen el recibo oficial de la Empresa, De este modo nos evitarán posibles quebrantos y cooperarán a garantizarnos el pago que realicen.

La Administración

M.E.C.D. 2016

DIARIO DE LA MARINA

(S. A.)
FUNDADO EN 1832.
(Dirigido hasta 1916 por D. Nicolás Rivero y Muñiz)
DIRECTOR: Dr. JOSE I. RIVERO — ADMINISTRADOR: D. CELSO GONZALEZ
Domicilio Social: PASEO DE MARTI, número 103
Joshua B. Powers, Inc. 220 East. 42nd. St. New York City

Editado por la Cía. DIARIO DE LA MARINA. (S. A.), cuyo programa consiste en la defensa de los intereses generales y permanentes de la Nación cubana, de los especiales de la Colonia Española establecida en la misma y de la unión y armonía entre los diversos elementos que conviven en el país. Art. 1o. de los Estatutos.

TELEFONOS DEL DIARIO

Dirección	M-2856
Administración	M-7911
Suscripciones	M-7911
Quejas	M-7911
Clasificados	M-7915
Jefe Redacción	M-1287
Redacción	M-7913
Sports	M-7912
Ag. Guanabacoa	XO-1584

PRECIOS DE SUSCRIPCION

	Territorio Nacional	Extranjero	Países Fuera del Convenio Postal
Año	$ 15.00	$ 17.00	$ 20.00
Semestre	7.00	9.00	11.00
Trimestre	3.75	5.00	6.00
Mes	1.30	——	——
Dominical Semestre	——	5.00	7.00

EDITORIALES

La solución del retiro marítimo

Por fin salió del Congreso la aprobación del Retiro Marítimo. La Cámara de Representantes dió su fallo favorable al dictamen emitido sobre él por la Comisión Mixta.

Lo único lamentable en este asunto es que haya venido tardiamente esta resolución. Desde esta columna vinimos excitando al Congreso artículo tras artículo para que se enfrentase con el proyecto de Ley del senador Rosado, que hacía más de un año esperaba su definitiva deliberación. Fueron atendidas, al fin, nuestras reiteradas indicaciones. La nueva Ley podrá adolecer de defectos. No hay ninguna de esta clase, referente a Retiros y Jubilaciones que no padezca de ellos. Pero regula, por lo menos el funcionamiento de su Caja, consolida sus garantías aumentando sus ingresos y establece un equilibrio más estable entre los ingresos y los egresos.

Nada se conseguía, por otra parte, con prolongar indefinidamente el problema. La misión del Senado no es retener y emplazar los proyectos, sino discutir sobre ellos para su aprobación o desaprobación. Había, además, en esta cuestión otro motivo poderoso para evitar dilaciones. De su fallo estaban pendientes los haberes de millares de obreros portuarios que no contaban más que con ellos para las más fundamentales e ineludibles necesidades de la vida. Estos obreros, después de haber prestado durante largos años sus honrados y fieles servicios a sus respectivas empresas, no merecían, a la verdad, el castigo de las angustias y de los apremios que les reportaban la irregularidad y los atrasos con que percibían los recursos de su retiro. Estos problemas en que se trata del pan cuotidiano no admiten demoras. Es deber sagrado de todos los organismos, ya oficiales, ya privados, el buscar una fórmula rápida y definitiva con que resolverlos.

Ya se le ha hallado al del Retiro Marítimo. Ya los obreros del puerto no han de llamar más a las puertas del Congreso para la consecución de sus deseos. Ya disfrutarán del sosiego y de la tranquilidad que trae consigo el contar siquiera con lo imprescindiblemente necesario para la vida. Ya la opinión pública no ha de impulsar de nuevo a los legisladores a la solución de este asunto.

Una breve y eficaz deliberación de la Cámara bastó para poner punto final a una cuestión que parecía irresoluble y eterna. Demostró este hecho cuánto puede la voluntad decidida y resuelta aun para dirimir los más complejos problemas. Demuestra este hecho cómo se pueden armonizar divergencias cuando existe el firme propósito de elevarse sobre ellas al impulso de un interés común, de justicia y de razón.

Este es el que ha de guiar al Congreso, como lo ha guiado finalmente en el Retiro Marítimo. Así medirá cada proyecto de ley por su importancia, por su urgencia y por su equidad. Así evitará que fracasen proposiciones de leyes útiles y beneficiosas a Cuba. Así suprimirá dilaciones innecesarias y sobremanera perjudiciales para la marcha legislativa y para la del país.

Tienen indudablemente nuestros colegisladores cualidades y virtudes dignas de todo elogio. Hay en ellos un dinamismo activo y celoso que algunas veces llega al exceso. Poseen cierta visión clara de las realidades y de las necesidades del país. Pero como todo organismo humano, padece también de sus defectos. Subsanados éstos por la experiencia, puede prestar más señalados servicios a la República. Que sirva de precedente y de ejemplo para evitar plazos retardatarios, este caso del Retiro Marítimo.

Hospitalidad e interés

En breve llegarán a la Estación naval de Caimanera, en Guantánamo, numerosas unidades de la Marina de Guerra de los Estados Unidos, entre ellas cinco grandes buques porta-aviones. En total se calcula que asciende a ochenta mil personas la dotación de esas unidades. Es éste uno de los mayores contingentes navales que ha visitado dicha estación.

Con este motivo, el Gobernador de Santiago de Cuba ha girado una visita a Boquerón y Caimanera, con objeto de determinar las obras que allí deben realizarse, a fin de que los marinos puedan desembarcar y disfrutar de ciertas comodidades y esparcimientos en dichos lugares y muy particularmente en Guantánamo, donde su estancia puede traducirse en indudables ventajas económicas para el comercio, la industria y las clases trabajadoras de la mencionada ciudad. Con vista de los trabajos que hay que acometer, el antes referido funcionario se ha dirigido al Poder Central en demanda de la ayuda necesaria para acondicionar esos lugares, de suerte que la oficialidad y la tripulación de los barcos visitantes no encuentren dificultades para desembarcar y hallen un ambiente acogedor en tierra cubana.

Hay que tener en cuenta que dichos marinos han de permanecer en Cuba cincuenta y tres días y que el jefe de la estación de Caimanera ha solicitado del comercio local precios para adquirir de él los artículos destinados a su racionamiento mientras se hallen en nuestro territorio. Se calcula que por éste y otros conceptos se invertirán unos dos millones de pesos.

Dos millones significan una buena inyección de numerario, particularmente para una provincia que, como la oriental, se ha visto muy afectada por la crisis y no recibe prácticamente los beneficios del turismo. La estancia de los marinos norteamericanos en Guantánamo vitalizará durante más de un mes toda esa zona y hará que corra el dinero en proporciones bastante mayores a las habituales. Se comprende, pues, que los habitantes de esa localidad se hallen vivamente interesados por tributar un buen recibimiento a la tripulación de los barcos visitantes y por lograr que las condiciones sanitarias, de alojamiento, de «confort», etc., sean las más adecuadas, a fin de que el alto mando no restrinja las visitas de los marinos a Guantánamo y su libre circulación por toda la zona adyacente a la estación de Caimanera.

No hace mucho, como consecuencia del alarmante índice sanitario de Guantánamo, el jefe de la estación de Caimanera prohibió el paso de los marinos a aquella ciudad, como una natural medida de protección de sus personas. Ello produjo un gran descontento entre el vecindario, que no podía contemplar sin inquietud la clausura de una de las más socorridas fuentes de ingreso de la localidad. Oportunamente comentamos el hecho desde estas columnas y llamamos la atención a las autoridades sobre la necesidad de mantener toda la zona colindante con la estación naval de Caimanera en buenas condiciones sanitarias, de suerte que no hubiera retraimiento turístico por parte del personal de la estación y de las tripulaciones de los barcos de guerra que constantemente fondean en ese lugar.

Ahora el asunto es más importante. Se trata de un contingente de ochenta mil personas, un verdadero ejército turístico, que no debe encontrar trabas de ninguna clase para visitar esa comarca y pasar un «good time» en ella. La mera cortesía, la proverbial hospitalidad de nuestro pueblo, debe ser suficiente para que procuremos hacer grata la estancia de esos viajeros en tierras de Oriente. Pero es que, además, se trata de una próvida ráfaga de prosperidad para el comercio, para la industria y para las clases laboriosas de esa región. Razón de más para que se ponga atención a la oportuna demanda del Gobernador de Oriente y se haga todo lo posible para acondicionar debidamente esos lugares, de suerte que brinden una buena acogida a la flota del gran país amigo.

Epistolario de OTEYZA

Sr. Frederick P. Brown.
Filadelfia.

Muy señor mío:

Detenido por la Policía y procesado ante los Tribunales, se encuentra usted en situación difícil, pues su delito—del que está convicto y confeso—castígase mucho ahí. En los Estados Unidos, donde la mujer goza del máximo amparo legal contra los desmanes masculinos, al hombre que con una se desmanda lo echan a Sing-Sing, hasta sin, sin... ¡que haya ocurrido cosa mayor! Y usted no sólo se ha desmandado con una mujer, sino que se ha desmandado con más de treinta, lo cual resulta excesivo en los Estados Unidos y en todas partes.

Todavía, sus atentados al femenino pudor, los realizaba usted en mitad de la calle, con lo que les añadía el escándalo público que cualquier delincuencia agrava siempre. Así, pues, si escapa usted de que, para vindicación de tantas mujeres ofendidas y de esa puritana sociedad escandalizada, lo sienten en la silla eléctrica será de milagro.

El hecho, mejor dicho, los hechos, los treinta y tantos hechos de autos, consisten en que usted se apostaba como cazador a la espera, y, cuando tenía a su lado una transeúnte, señora o señorita, que era de su gusto, sin reparar en la inocencia de la señorita ni en la virtud de la señora, estampábale un beso sobre el rostro y salía huyendo «raudo y veloz como la cierva herida» o más, si cabe, puesto que para huir usaba una bicicleta, que tenía prevenida al efecto.

Pero ocurrió que el doble deporte erótico-ciclista falló a usted en su aspecto segundo. La postrera vez que lo realizaba, cayóse al montar la bicicleta prevenida, y fué recogido por un agente policíaco, al que la dama besada hizo su denuncia. Apresado e interrogado, supongo que con aplicación del «tercer grado», pues sabido es cómo la Policía estadounidense las gasta, confesó usted haber pasado de la treintena de veces en la comisión de su delito.

Ahora el juez competente va a juzgarle. ¿Irá a condenarle...? Me temo que sí. Sin embargo, en el caso del juez, yo no le condenaría. Y voy a decirle por qué.

Acudió cierto mozo a confesarse, y dijo al cura: «Acúsome, padre, de que hago el majo». El sacerdote quedó absorto. No ya los Mandamientos de la Ley de Dios y los de la Santa Madre Iglesia, sino tampoco la «Guía de confesores» incluían pecado tal. ¿Hacer el majo...? ¿Qué era eso de hacer el majo...? Decidió preguntarle al propio penitente: «¿Qué es hacer el majo, hijo mío?» Este repuso: «Es, padre, que cuando me paro en la plaza, si pasa una moza, me echo el sombrero para atrás y la miro insinuante, y si pasa otro mozo, me echo el sombrero hacia delante y le miro provocativo». El sacerdote le dijo entonces: «Pero, hijo mío, eso no es hacer el majo; eso es hacer el majadero». Y le dió la absolución.

Hacer el majadero no es pecado ni es delito tampoco. Y usted besando a las mujeres que pasaban y escapándose en seguida —¡sobre su bicicleta para alejarse de ellas más deprisa aún!— hacía el majadero. A mí no me cabe de esto la menor duda.

Ni creo que le quepa a hombre ninguno. Espero, pues, que el juez ante el que usted comparezca se sienta hombre. Y le ponga en libertad, o, todo lo más, le mande a un **tonticomio**. Esto ¡por su salud!

Deseándole así un pronto alivio y una completa curación, me ofrezco de usted atento s. s. q. e. s. m.

Luis DE OTEYZA.

La Habana, 4 de agosto de 1938.

ULTIMAS ETAPAS DE LA GRAN TRAGEDIA

(La Guerra Mundial día por día)

4 DE AGOSTO DE 1918

Ofreciendo relativamente poca resistencia, los alemanes han retrocedido diez kilómetros entre Montdidier y moreuil, cerca de Reims. Se ha consolidado la ocupación aliada de Fismes, habiendo los aliados cruzado el Vesle en varios lugares.

También se cruzó el Aisne entre Soissons y Benizal, mientras los franceses avanzaban aún más lejos en el sector de Rheims. Según el parte del general Pershing los norteamericanos han tomado 8,400 prisioneros y 133 cañones desde el comienzo de la ofensiva.

LOS GRANDES MISTERIOS

«Unos días antes de que fuera asesinado, Lincoln refirió a su señora y a su amigo Ward Hill Lamon, que lo visitaba, un sueño que había tenido la noche anterior. «Iba yo, les dijo, de sala en sala recorriendo la Casa Blanca sin encontrar a persona alguna hasta que oí unos sollozos que venían de la Gran Sala del Este. Entré a esa pieza y vi en el centro un catafalco sobre el cual yacía un cadáver con la cara tapada; había en torno guardias y una muchedumbre de gentes muchos de los cuales lloraban. ¿Quién ha muerto en la Casa Blanca?, pregunté a uno de los presentes. «El Presidente», me respondió, fué asesinado. Luego oí un estallido de dolor de la muchedumbre que me despertó. No dormí más anoche después de este sueño que me preocupó bastante...» (Clara Laughlin en «La muerte de Lincoln»).

EL ULTIMO CONGRESISTA — *Por Roseñada*

—Señorías... aquí traigo el certificado! ¿Llego a tiempo para aspirar a la Presidencia?

DE LA VIDA REAL CONTEMPORANEA

ESTA ERA UNA PRINCESA

(De nuestro corresponsal)

Una nueva estrella se alza en el dorado horizonte de la poco edificante existencia de Barbara Hutton; es una estrella muy oscura al decir de los rumores de Mayfair que así interpretan los repetidos festejos con que Barbara ha estado agasajando a Karam, el príncipe heredero del Maharajah de Kapurthala. Dice una cronista que Karam «ha estado perturbando los corazones de las mujeres de India y de Europa por los últimos ocho años».

El divorcio del Maharajah y los amores de Karam

Han de ser corazones exóticos o es que el Príncipe, hijo del primer matrimonio del Maharajah que después se casó con Anita Delgado, estará dotado de seducciones personales diferentes de su apariencia. La fotografía que acompaña a esta crónica, tomada en la última visita del Maharajah con su hijo a Nueva York hace tres años, en nada justifica la reputación de Lovelace con que se le reviste. Sin embargo a la época del divorcio de su padre circuló por ahí el rumor de que Karam era en parte la causa; se habría enamorado de su linda madrastra y bailarina malagueña y ésta no habría sido del todo indiferente a la pasión. Otros atribuyeron el divorcio a que el ya anciano Maharajah se negó a deshacerse de su harem y muchos, por fin, pensaron que Anita se había simplemente aburrido del boato recluído y disciplinado de la corte indiana.

¿Está peligrosamente mermada la fortuna?

Tanto como los nuevos «intereses» masculinos de Barbara, localizados sucesivamente en el Príncipe Federico de Prusia, algunos nobles británicos y ahora un nabab de color chocolate, se discute en los centros sociales de Londres el estado real de su fortuna. Se sabe que los 18 meses de matrimonio con el Príncipe Alexis Mdivani, de la Georgia de Stalin, le costaron más de tres millones en expensas comunes. Durante el matrimonio con el Conde Haygwitz-Reventlow, Bárbara invirtió cerca de dos millones sólo en la mansión de Londres que apenas cedía en suntuosidad al palacio de Buckingham. Agregan los cálculos unos cuantos millones perdidos en la crísis para llegar a la conclusión de que los 45 que heredó de la fortuna Woolworth se encuentran ya considerablemente mermados. Hay quien predice que la caprichosa millonaria puede llegar pobre a los confines de su existencia si no interviene el buen administrador de su padre para restablecer su fortuna.

Bárbara aliada del New Deal y una amenaza para su clase

Puede que haya mucho de exagerado en estas apreciaciones que han llegado hasta el decir de que, liquidada hoy, Barbara no tendría más de cinco millones de dólares, pero la historia es aparte de patética profundamente educadora. Una revista americana dijo hace poco que Barbara Hutton «había dado más votos al New Deal de Roosevelt que su hábil manager electoral Jim Farley». Se refería, naturalmente, al pésimo efecto que en el común del pueblo americano produce este caso patente de dilapidación de una fortuna hecha en América sin consideración alguna al país donde esa fortuna se hizo. Otra comentadora, Marthe Martin, escribió en los primeros días de julio en el «New York Daily News»: «Nadie ha trabajado mejor para fomentar la idea de impuestos expropiatorios de la riqueza que esta joven dama». Así en una breve sentencia resumió una personalidad destacada, Mr. James Gerard, ex Embajador de los Estados Unidos en Alemania, los cinco últimos años de la vida de Barbara Hutton. Pudo haber agregado que ninguna muchacha de su posición atrajo mayor desgracia sobre ella misma por sus propios actos. Dice la leyenda que todo lo que tocaba el Rey Midas se tornaba en oro. Casi todo lo que Barbara ha tocado se ha tornado en deleznable metal. Su riqueza no adquirida, sus matrimonios, sus divorcios, su renuncia a la ciudadanía americana, han hecho de ella la más criticada de las herederas del mundo. También han hecho de esta muchacha que tenía todo para ser feliz, una mujer triste y desilusionada».

A la izquierda, el Conde Kurt Haugwitz-Reventlow, último marido de Bárbara Hutton. A la derecha, el Príncipe Karam, heredero del Maharajah de Kapurtala, a quien la millonaria americana ha estado festejando últimamente y de quien se habla como su tercer marido.

El duelo Bickett-Hastings

Para la gente de los tribunales de Inglaterra el último episodio barbarino parece no haber tenido mayor significación que una resonante batalla más entre los dos ases de la abogacía, Mr. Norman Bickett y Sir Patrick Hasting, grandes amigos que siempre se encuentran frente a frente en las causas sensacionales y cortan así abundantes tajadas de las fortunas de sus clientes. Esta vez Sir Patrick llevó la peor parte; no sólo tuvo su cliente que retirar la acusación contra su marido el Conde, sino que en las discusiones «de arreglo», fuera de los estrados, Mr. Bickett logró una mascada más que suculenta para su representado de la fortuna acumulada de a cinco y diez centavos extraídos de los bolsillos americanos.

El fundador de los almacenes Woolworth

Los millones de Barbara fueron piramidados por Frank Winfield Woolworth, muchacho pobrísimo, que anduvo descalzo por las calles de Watertown, una aldea del Estado de Nueva York, que jamás conoció el reposo, nunca los placeres el deporte, ni entretenimiento alguno en la v.da. Una psicología patológica, que encantaría a Freud, hizo a la nieta Barbara odiar, porque esa es la palabra, a los hombres que trabajan. Una vez declaró enfáticamente que jamás se casaría con un americano porque «sólo pensaban en sus negocios», como su abuelo o su padre. Cuando alguien le obervó la dispendiosa y fútil holgazanería de su primer marido respondió que la vida de Alexis, de no hacer nada, era la que ella quería para su marido.

Ahora una corporación de 223 millones

Los padres de Woolworth fueron pobres campesinos de Rodman, fervorosos metodistas episcopales, para los cuales un divorcio era cosa del demonio. Frank se honró de esta ascendencia hasta los últimos años de su vida y recordaba siempre cómo le dolían los pies del frío cuando sus padres no tenían para comprarle zapatos y andaba aterido sin abrigo cuando iba a su trabajo en la pequeña finca familiar. Su mayor diversión de muchacho era jugar «a los almacenes» con su hermano Carlos, que era el cliente. Jugaban también «a los arquitectos» edificando fantásticos edificios de cartón. Estos dos juegos dominaron su vida. Fué en Lancaster (Pennsylvania) donde en 1879 abrió su primer almacén de a cinco y diez; la idea fracasó varias veces. Frank volvió al campo, regresó a la ciudad la ensayó hasta que prendió como fuego en el país y dió las bases de la corporación de 223 millones de dólares que es hoy.

Frank edificó también de mil onario como lo había hecho de muchacho. El Woolworth Building en New York es todavía una maravilla de la ciudad aunque construído hace un cuarto de siglo. Se hizo una casa que le costó 3 millones en la metrópoli. En Glen Cove (Long Island) se edificó un palacio de mármol que lleva el mismo nombre que Barbara ha dado al que compró para su Conde en Londres, Winfield Hall.

La vida «ejemplar»

Barbara es hija de Edna, la segunda de las tres hijas de Frank Woolworth, que se casó con Franklyn Hutton; Barbara nació en 1912 y cuatro años después moría su madre. A los 15 años entró en posesión de 29 millones de su madre que se transformaron en 45 bajo la buena administración de su padre y la creciente y fácil prosperidad de los Estados Unidos entonces «el país alegre y confiado». Cuando en 1932 hizo su viaje alrededor del mundo fué seguida toda la ruta por Alexis Mdivani con quien se casó en París en junio de 1933. Después de haber dado tres millones Barbara divorció a su Príncipe en 1935 regalándole, en este acto su magnífico Palacio de Venecia. Al día siguiente del divorcio se casó con el Conde Haygwitz Reventlow que la había cortejado asiduamente durante los largos abandonos de Alexis que «sólo se ocupaba del polo» y de los ponies.

Notas poéticas y patéticas

En esa época de abandono Barbara escribió poesía, o mejor recopiló las que había escrito de niña y las empastó en un tomito que hizo circular entre sus amigos. Nada enfurecía más a Alexis que estas poesías de su mujer, nada excepto su gordura; la obligó a reducir hasta 36 libras en pocos meses... Una estrofa, que se dice estaba dedicada a Alexis en los días de su noviazgo, dice más o menos:

«Te traigo mis sueños
En un vaso de jade
Tallado en viejas edades
En el alma de un chino».

Ni siquiera tuvo tino o suerte Barbara para venir a renunciar su ciudadanía americana en diciembre de 1937 a fin de eludir impuestos y acrecentar así la herencia de su hijo Lance que había nacido en 1936. Llegó a Nueva York cuando estaban en huelga las muchachas de los almacenes de a cinco y diez pidiendo aumento de su salario de 10 dólares semanales. Le hicieron versos, la ostentaron en caricaturas. Cantaban: «Barbara se lleva el dinero, parlez vous; ya sabemos cómo lo hizo, parlez vous; somos esclavas en Woolworth, parlez vous; Barbara renuncia a la ciudadanía, parlez vous; pero no a los dividendos, parlez vous».

Y ahora es otro divorcio, otro millón por él, y un Príncipe Indio...

A TRAVES DE LA VIDA

OPTIMISMO

El día primero de mayo, cuya solemnidad ha venido a sustituir el antiguo «Jueves Santo», un hombre de regular estatura, de aspecto saludable y enjuto de carnes, aunque no flaco, tocó a la puerta de la casa en que habitaba el Dr. Varona Suárez, Alcalde de la Habana.

Transcurrido el tiempo de espera y la indecisión que hay en toda casa del Vedado para ir a abrir, como si se tratara de levantar el puente levadizo de un castillo, el individuo, después del parlamento de rigor, fué introducido a presencia del bueno e inolvidable Alcalde.

—Perdone que le molesto—dijo el hombre—pero vengo a cumplir un deber de conciencia. No sé si tengo la fortuna de que usted me reconozca...

—Creo recordar —interrumpió el doctor Varona— a una persona que me fué presentada no hace mucho, pero era mucho más gruesa que usted; más bien un hombre gordo, mientras que usted...

—¡Soy yo mismo, señor Alcalde, y vengo a dar...

—¡Ah! —volvió a interrumpir el Dr. Varona— ¿No viene usted a pedir...? ¡Qué raro!

—Es inútil —contestó el hombre con un acento de amarga resignación—. Ya no vale pedir, porque no hacen caso. Las cosas se obtienen cuando uno se agremia...

—Bueno, ¿Y qué ocurre?—preguntó el Alcalde, ya interesado.

—Yo era un hombre—comenzó el individuo—que no daba un paso a pie, porque me gustaba, como a todos los cubanos, la vida arrastrada...

—¿Eh?—interrumpió el Alcalde, que era, a veces, duro de oído.

—Que me encantaba andar en coche. Para mí «el Ford», fué lo mejor que se trajo a Cuba.

—¿Es usted chofer?

—No, señor: corredor. Usted comprenderá que por mi profesión debía andar mucho, y por mis instintos criollos prefería la pasividad. ¡Ateme usted esas moscas por el rabo!

El Alcalde hizo un gesto de impaciencia y el hombre, comprendiéndolo, prosiguió:

—No daba, materialmente, un paso y como la carrera costaba sólo una peseta, me decía siempre: —¡Ea! Una pesetilla no tiene valor, para un cubano. Resultado: que me gastaba 20 o 25 pesetas diarias.

—¡Era un pico!

—Sí, señor. Pero como no hacía ejercicio, engordaba más cada día. Me privaba de comer, beber y dormir. ¿Es verdad que todo eso es bueno para enflaquecer?

—Dicen que la dicha engorda—respondió enigmáticamente el Dr. Varona.

—Además, me sentía mal. Unos decían que tenía dispepsia; otros que padecía apendicitis. No sabía a qué atenerme cuando ocurrió lo de los choferes. Decidieron aumentar el precio, no en un 5, ni un 10, ni un 25, sino un 50%.

—Las cosas hacerlas bien o no hacerlas—volvió a decir el oráculo.

—Eso pensé yo. Como corredor estaba indignado y como ciudadano me sentí adolorido. Creí que usted defendería los derechos de la clase media que es la seria y ordenada, pero me engañé porque usted sancionó la ley.

—Con gran pesar mío. Lo siento por usted y...

—¡Pero si yo estoy contentísimo! He pasado balance y en un mes que lleva en vigor el Decreto, no he tomado ni un solo auto. Todas las carreras las hago a pie. Me va de punto ¿sabe? Pues como dije, he echado mis cuentas y vea usted: he perdido la grasa que me agobiaba, he recobrado la salud; como, bebo y duermo como un bendito, y a más me encuentro con 150 pesos de «superávit».

—Es usted feliz.

—¡Como un cubano, señor Alcalde! Y por eso vengo a darle las gracias, porque lo debemos a usted que tan bien sabe aplicar la medicina al arte de gobernar.

Esta vieja historia enseña que por servir a los amigos se les perjudica a veces, porque en el caso presente el precio elevado tuvo que rebajarse y la gente aprendió a andar por sus pies, hasta que vinieron las guaguas

Héctor DE SAAVEDRA.

Los Madrigales del Bable

LA SORPRESA

Da cuando, me entrugaba:
—Qué seyerá el querer...?—y yo callaba..
Peru una tardi que estampié mió pechu,
dixel asina, pa morrer d' afechu:
—Debe seyer el suaviquín arume
que fixa huelles dende toes les coses,
a los lluceros de la muncha llume,
y a los rosales de les munches roses;
debe seyer la caparina extraña
que dende 'l alma se me fó sñalando,
y entró en mios güeyos y en mios güeyos suaña
que i dan un besu, sin que sepia cuando;
debe seyer...
Y sonrisóme ententes,
ponxo los güeyos como dos cirgüeyos,
y en sin decime ren, y de repentes
diomi un besu 'n os güeyos.

C. CABAL

Me preguntaba, alguna vez: —Qué será el amor?... Y yo callaba. Pero una tarde en que estalló mi pecho, le dije así, para acabar de morirme: —Debe ser el suavísimo perfume que señala rumbos desde todas las cosas a los luceros de la mucha luz y a los rosales de las muchas rosas; debe ser la mariposita extraña que se me fué volando desde el alma a los ojos, y sueña en mis ojos que sin que sepa cuándo le dan un beso; debe ser...

Y me sonrió frente a frente; puso sus ojos como dos ciruelas, y sin decirme nada, y de repente dióme un beso en los ojos.

DESDE PARIS

LA FEALDAD DE LA BELLEZA

Los críticos acartonados, cuando hablan de arte nuevo, dicen que por ejemplo, las producciones de Picasso, (en París), de Diego Rivera, (en México), pueden ser todo lo que se quiera, pero que ante todo son «feas». Tienen razón.

Pero si fueran «bonitas» no serían grandiosas, de donde se deduce que hay una belleza de la fealdad, incontestada. Y yo creo que Diego Rivera en México y Picasso en París prefieren seguir haciendo figuras «feas» que hacerlas «bonitas» y perder su trascendencia.

Paralelamente hay la fealdad de la belleza.

París, por ejemplo, en el momento en que escribo.

Estamos viviendo minutos de espera: todo París espera la visita de los soberanos ingleses, su «suite» y las fiestas que les serán ofrecidas. Hay una especie de expectación general en los espíritus. El comercio, por iniciativa propia, y el Municipio, y el Gobierno, rivalizan en celo decorativo, y de la Plaza de la Bastilla a la Puerta de Neuilly, de Clignancourt a la Puerta de Versailles, uno encuentra una especie de epopeya multicolor, de cascada del niágara de banderas inglesas y francesas, de retratos de los reyes, de objetos comerciales alusivos. Y entre la Estrella y la Concordia hay pirámides, escudos reales británicos, leones rampantes, inmensas iniciales enlazadas, banderas, columnas salomónicas de verdura, arcos, guirnaldas, faroles, todo espectacular, todo de colores de feria, todo multiplicado por mil, como la verdadera verdolaga.

Bueno, pues pasearse por este París, os aseguro que es feo. Es, sinceramente, la realización de «la fealdad de la belleza», como os decía más arriba.

El abuelo de este Rey que va a venir dentro de algunas horas, el bon vivant Eduardo VII, adoraba a París. Y la primera vez que vino en visita oficial logró descubrir la verdadera belleza de París bajo los afeites con que lo escondían. Se recuerda de él esta frase, llena de simpatía:

—¡Cómo París debe ser bello cuando hayan quitado todas estas linternas, todas estas guirnaldas, todas estas banderas...!

Después vino muchas veces «de incógnito», para ver París tal cual era. Eduardo VII sentía el sagrado horror de las banderolas y las linternas, de las guirnaldas y las iniciales enlazadas, de la «kermesse royale», en una palabra. Es una especie de jetattura la de una gran ciudad como París, que para «embellecerse», se afea, y que sólo es realmente bella cuando está sin afeites. Como ciertas mujeres...

Un solo detalle decorativo me gusta, en este minuto de derroche de decoración: la serpiente de Loch Ness.

Imaginaos que esta serpiente legendaria, inventada por los ingleses para atraer mundo hacia una región de las Islas desprovista completamente de turismo, habita actualmente... el Sena. Abandonó milagrosamente sus aguas inglesas y se ha transportado a París. Emerge sus escamas, su cuello, sus ojos, su lengua ramificada y su inmenso dorso en pequeños arcos, justamente frente a la residencia que se les prepara en el Quai d'Orsay a los soberanos. Sus líneas se han estilizado... gracias al ingenio artístico de Paul Colin. Echará surtidores de agua por entre las ringleras de dientes enormes, como puñales naturales, en la noche, entre una floración de rayos de luces de colores.

¡La serpiente marina, siguiendo los pasos de los reyes; ¿No es una idea encantadora? ¿Una idea digna de Kipling o de Stevenson?

Pero después de ese detalle, París está convertido en una ciudad fea, a fuerza de querer ser más bella de lo que es. Debiera ser una lección para ciertas mujeres que se parecen a París. Quizás el nieto de Eduardo VII hubiera deseado, como su abuelo, ver desaparecer de su vista los farolillos, las banderolas, las guirnaldas y las iniciales enlazadas que surgen a todo lo largo de los Campos Elíseos, que afean las líneas nobles y grandiosas de la Estrella, que han convertido a la Plaza de la Concordia—la más bella plaza de la tierra—en una sucursal de la Plaza de la Nation o de la Bastilla en noches de feria.

Es el momento de decirlo: se trata de «la fealdad de la belleza», por contraposición a la otra verdad: la de «la belleza de la fealdad».

Eduardo Avilés Ramírez

FUTURO POLITICO

—¿Por qué lloras Juanito?

—Porque mi hermano Pedro tiene alfombrilla y por eso no ha ido al colegio.

—¿Y qué hay en eso?

—Que yo también tengo alfombrilla, pero como no voy al colegio no saco nada con tenerla. (Humorist)

CONSUELO

La próxima vez que le duela a usted la cabeza, tenga a lo menos el consuelo de saber que su médico puede atribuirlo a 200 causas diferentes; lo mismo cuando se sientan mareos. Esa es la opinión del doctor Diver, de Wisconsin, quien nombra esas doscientas enfermedades que le pueden dar a uno vahídos o dolor de cabeza. (Collier)

FECHAS Y ANIVERSARIOS

AGOSTO 4

Torre Tagle.—Una evocación de grandeza en un palacio de la más exquisita arquitectura colonial.

En 1740 murió en Lima el Marqués de Torre Tagle, nombre que se halla íntimamente ligado a la historia de la Independencia del Perú, porque ochenta años después, otro prócer ilustre que también ostentaba el mismo título de Marqués de Torre Tagle, siendo Intendente de Trujillo se sublevó contra la corona de España y proclamó la Independencia del Perú.

El primer Marqués de Torre Tagle, de cuyo fallecimiento pronto ha de cumplirse el segundo centenario, habitaba en fastuoso palacio hoy utilizado como dependencia ministerial por el Gobierno del Perú y como se dice anteriormente, es una verdadera joya de la arquitectura colonial construído el año 1700, y en el más perfecto estado de conservación. En el salón principal, y entre varios lienzos valiosos que llevan las firmas de Murillo y de Van Dyck, se destacan dos cuadros al óleo con inscripciones que la previsión periodística hizo copiar al que estas líneas escribe, en uno de sus viajes a la bella ciudad de los Reyes.

«El señor Don Joseph Bernardo de Tagle y Bracho, primer Marqués de Torre Tagle, Capitán de Caballos Ligeros Lanzas Españolas del Fuerte de Purán en las conquistas del Reyno de Chile, Governador de las expediciones de guerra del Mar del Sur, Pagador General Perpetuo del Precidio del Callao y su Real Armada y Cofundador de los Mayorazgos y Patronatos de su casa murió jueves cuatro de agosto de 1740 de 96 años 4 meses y cuatro días de edad».

Y es también igualmente significativo el emblema del Escudo de la casa Torre Tagle:

«Tagle se llamó el que la sierpe mató y con la Infanta casó».

—En 1578 fué muerto en el campo de batalla de Alkázar-Kebir, después de haber sido destrozado su ejército, Sebastián, Rey de Portugal. Era el hijo póstumo del Príncipe Juan de Portugal y de su esposa, Juana de Austria, la hija de Carlos V. Nació en 1554 y fué proclamado Rey en 6 de junio de 1557 por muerte de su abuelo Juan III de Portugal.

—En 1521 nació el Papa Urbano VII (Giovanni Battista Castagna). Fué elevado a la silla pontificia en 15 de septiembre de 1590, y murió doce días después, el 27 de septiembre, ocupando la silla de San Pedro el menor tiempo que registra la historia. Fué sucedido por Gregorio XIV.

—En 1834 nació en Valladolid, Don Gaspar Núñez de Arce, poeta, dramaturgo, y estadista español. Fué preso en 1865 por ataques a Narváez y más tarde, siendo Secretario de la Junta Revolucionaria de Cataluña escribió el famoso manifiesto a la nación en 26 de octubre de 1868, lo que aceleró la caída de la dinastía de Isabel II.

M.E.C.D. 2016

"WASHINGTON" (LA CASA DE LOS MUCHACHOS)
Gran Venta FINAL
SOLO 15 DIAS
GRANDES REBAJAS en trajes para jovenes y niños.
Vea nuestras vidrieras.
MONTE 81 entre Aguila y Revillagigedo.
WASHINGTON

CARDENENSES

Un año de casados

El primer año de bodas.
Dulce y placentero.
Así acaban de cumplirlo en la fecha del 1o. de agosto último los jóvenes y distinguidos esposos señora Julia Acosta y del Amo y el inteligente abogado doctor Teodoro Ituarioz Llaguno, abogado de la solvente y prestigiosa firma de negocios mundiales que radica en esta plaza José Arechabala S. A.
Día risueño para ellos.
Ese aniversario citado.
Aunque tarde, ya que en estos días estoy con un cúmulo de temas, llegue para esos esposos mi felicitación.
Con mis votos además.
Por su dicha eterna.

El Presidente de El Liceo

Agasajado el sábado.
Por ser vísperas de su santo.
Un día de satisfacciones fué el del 31 de julio, festividad de San Ignacio de Loyola, para el siempre atento joven y querido amigo.
Ignacio Herrera.
Me place decirlo.
Consignarlo con gusto.

Hortensia del Valle Ráez

Recibo elegante.
Allá en Varadero.
Fué en la residencia veraniega de los distinguidos esposos señora Hortensia Ráez de del Valle y el señor Luis del Valle ese acto social del domingo último con motivo de celebrar su natalicio la linda princesita de ese hogar, la adorable Hortensita del Valle Ráez, amenizando esas horas la Orquesta de los Hermanos Castro.
Un botón de rosa, Hortensita.
Rodeado de fragancia.

En los diez y seis

Edad de quimeras.
De dulces ensueños.
A los diez y seis abriles llegó en la fecha del lunes 1o. de agosto la angelical y graciosa jovencita Cecilia Simón, hija del señor Pedro Simón, gerente de «El 20 de Mayo».
Cecilia estuvo de fiesta.
Reciba mi saludo.

Elenita

Linda bebita.
Encantadora.
Dos años de vida cumplió el 2 de agosto último la angelical Elenita Miró Soto, encanto de los felices esposos señora Rosario Soto y el señor Jaime Miró, elogiado artista del lente.
Mucha dicha.
Mucha suerte a esa bebita.

Santo Domingo de Guzmán

La festividad del 4.
Santo Domingo de Guzmán.
Están de días en esa fecha con tal motivo el señor Domingo Lago.
Otro Domingo.
Que no olvido.
Domingo Iglesias, acreditado industrial de esta plaza, que lo pasa junto a su buena esposa y a sus hijos.
Domingo González.
Culto profesor.
Y Domingo Sindiery, siempre atento amigo, envando aquí mi saludo para los citados y para los que olvido.
Tengan alegrías.
Muchas alegrías.

Domingo Hernández

Otro saludo.
Con una felicitación.
Hágola llegar así para el afectuoso y atento amigo el señor Domingo Hernández, que en la fecha del 4 de mismo celebra su onomástico.
Tenga las mayores alegrías.
Eso le deseo.

De un party del Náutico

Party reciente.
Del día de las Martas.
Ese que comenté en mis «Cardenenses» del martes 2 del actual refiriéndome a la linda flor Marta de Sosa, la joyita de los distinguidos esposos señora Tomasita Chabau y el señor Eugenio de Sosa, que son huéspedes del Club de la Playa y que siendo el santo de Martica fué allí celebrado espléndidamente.
Haré una aclaración.
Alrededor de ese acto.
El de decir que la fiesta fué conjuntamente ofrecida por Marta de Sosa y Marta de Arcos, esta última también de días, quienes aprovecharon hallarse ambas hospedadas en el Club para festejar unidas el onomástico.
Se vieron de gala.
Martas tan encantadoras.
Hecha la aclaración, séame permitido hacer extensivo a la señorita de Arcos, los buenos deseos que para Marta de Sosa llevaron mis párrafos del 2 del actual y saludar también a la señora mamá de la primera, la distinguida esposa del doctor Julio de Arcos, proporcionándome todo ello un verdadero gusto.
Para las Martas mis flores.
Las señoritas de Sosa y de Arcos.

En los quince

La edad rosa.
La edad de ensueños.
Los dulces quince abriles tan ansiados y suspirados llegan en la fecha del 4 de agosto para un lirio perfumado que tiene mi admiración, mi amistad y mi afecto: la linda Emma Obregón Marcet, la joyita de los esposos señora Enedina Marcet y el doctor Eduardo Obregón, recto Juez Correccional de esta ciudad.
Pase hoy su día feliz.
Lá angelical Emma.
Con luto reciente por la sentida muerte de su abuelito, ocurrida no ha mucho en Matanzas, no tendrá fiesta ni recibo alguno esa figurita delicada y graciosa de Emma Obregón, pero no le faltarán flores, regalos, congratulaciones a la dulce y deliciosa jeune fille.
Del Cronista tenga el saludo.
Con un cálido elogio.

La Iglesia de Varadero

Se termina ya.
La Iglesia de Varadero.
El próximo día 15 de agosto, festividad de la Asunción, Patrona de Varadero, será inaugurado y bendecido el nuevo templo de la Playa Azul, del que carecía el poblado desde el año 1933 en que un violento huracán echó al suelo la segunda Iglesia levantada por suscripción popular.
Hubo en todos un pesar.
De ver a Varadero sin Iglesia.
La crisis económica que quedó en Cárdenas y Varadero después de aquel ciclón hacía imposible una nueva colecta, pero surgió un corazón generoso y encendido de fe por Cristo, que ofreció costear la nueva Iglesia haciendo imperecedera la memoria de un ser querido y ese corazón santo fué el de la distinguida dama señora Chicha Sánchez viuda de Sánchez, uniéndose a ella el arquitecto señor Emilio de Soto que trazó los planos y se encargó de la dirección técnica.
Todo ya se acaba.
Llega la obra a realidad.
El 15 de agosto, repito, será su solemne inauguración, pero antes comentaré otros detalles del nuevo templo.
Sacrosanto altar a Dios.
Al Supremo Hacedor del Mundo.

Esta noche

Reclama al Cronista San Miguel.
El Vichy Cubano.
De los rotarios cardenenses obra en mi poder, gentil invitación para la sesión que esta noche ofrecerán en el Gran Hotel de mi querido amigo el doctor Manuel Abril Ochoa.
Sesión importante.
Con grandes atractivos.
La cita rotaria, para la salida con rumbo a San Miguel de los Baños está señalada para las 7 y 30 de la noche en el Hotel Europa.
Van varios autos.
Con incontables rotarios.

Las señoritas Llebrez

María y Melanita.
Regresan del Norte.
Satisfechas vuelven de su excursión a los Estados Unidos las apreciadas y elegantes cardenenses, que pasaron varias semanas por aquellas regiones.
Recibí una postal de Melanita.
Desde Niágara Falls.
Al acusarle recibo de ella con mi agradecimiento por su fina cortesía aprovecho para darle mi binevenida a María y Melanita.
Traen mucho que contar.
Dulces impresiones.

Marriage

Fina cortesía.
Que acabo de recibir.
Es de mi dilecto y querido amigo don Rafael López de la Cámara, el exquisito caballero que en valiosa cartulina me anuncia la boda de su hija.
He aquí el texto:
«Mr. and Mrs. Rafael B. López anuncian el matrimonio de su hija Wilhelmina Elena con el señor Stanley J. Short, el viernes 5 de agosto de 1938, en La Habana, Cuba.»
A esos futuros esposos, deseo la mayor felicidad.
Reciban mi enhorabuena.
Que es calurosa!

Las fiestas colombistas

Los actos de ayer.
De resonancia nacional.
Un programa brillante de todo un día, ese 3 de agosto en Cárdenas conmemorándose el 446 aniversario de la salida de las tres carabelas colombinas, iniciando el glorioso viaje que culminó en el Descubrimiento de América.
Me reservo comentarios.
Para próximas Cardenenses.

Francisco González Bacallao

Busto desarrollado y reconstituído con las saludables y reconstituyentes PILDORAS ORIENTALES

Solicite gratis hoy el folleto descriptivo, se lo enviamos bajo sobre sin membrete. Dirijase a P. ORIENTALES, Apartado 1244, Habana

Para el malestar que produce una digestión tardía y difícil y que impide toda clase de trabajo, tome la PEPSINA Y RUIBARBO BOSQUE
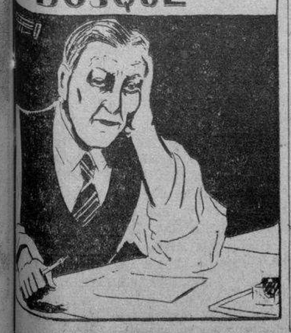

EXTRACCION DE MEDICINAS

Ricardo Santi Cabrera, de 51 años y del hotel situado en Egido y Merced, denunció en Investigaciones que cuando trabajaba como empleado del señor José M. González, propietario de la «Gran Farmacia», situada en Belascoaín 105 y medio, dicho señor le ordenó sacase distintas medicinas de un local anexo al citado establecimiento que es de la propiedad de la consultoría médica de los empleados de la Havana Electric Co., y cuyas mercancías ascienden a mil pesos y como estima que el hecho es constitutivo del delito, hace la correspondiente denuncia.

EL ACONTECIMIENTO COMERCIAL MAS FORMIDABLE DEL MES DE JULIO
VENTA DE 90 ¢

Blusa de playa de shantung y seda fría
90 c
Pantalones de crash en distintos colores. Tallas del 32 al 46
90 c
Bata de playa, en crepé, colores enteros y de dibujos. Tallas del 34 al 42
90 c
"la época"
NEPTUNO Y SAN NICOLAS
La tienda mejor surtida y que más barato vende.

CRONICA HABANERA

JUVENTUD QUE BRILLA

En días pasados celebró su santo una lindísima señorita, para la que hay muchas simpatías en nuestra sociedad: Yolanda González Beauville y Ferrer.
Aunque no recibió, tuvo muchas flores y felicitaciones.

COMIDA ELEGANTE.—El señor Chicho Maciá y su gentilísima esposa Nena Tremols, ofrecieron en días pasados una comida en su bella mansión del Vedado.
Comida elegante que congregó, en aquella residencia un grupo numeroso de nuestro gran mundo.
Eran los invitados.
Tomás Machín y Salomé Santamarina, Juan Sabatés y Josefina Barraqué, Ignacio del Valle y Rosa Perdomo, Cuco Sandoval y María Luisa de la Torriente, Alberto Belt y Bebita Alonso, Panchito Plá y Raquel Larrea, Pepe Maciá y Mercy del Monte, y Angel Colmenares y Ofelia Larrea.
Resultó animadísima.

EN LA LEGACION DEL PERU.—El próximo lunes ofrecerá en su residencia de Miramar, sede de la Legación, una comida, el Ministro del Perú, Excmo. Señor Juan de Osma.
Será en honor del distinguido matrimonio Ignacio del Valle y Rosa Perdomo que, como hemos anunciado, embarca rumbo al extranjero el día 11.

LYDIA MENOCAL.—Un party de juventud, alegre, animadísimo, hubo anoche en el aristocrático «Sans Souci».
Lo ofrecía la bella y encantadora señorita Lydia Menocal y Nadal, tan celebrada en nuestra sociedad, para festejar su santo acaecido en la fecha de ayer.
Un grupo numeroso de parejitas de nuestro gran mundo congregábase alrededor de la encantadora Lydia y de su compañero, el joven Gastón Arellano.
He aquí la relación:
Nonó Larrea y Harry Fanjul,
Celita Hidalgo Gato y Mario Arellano,
Gloria Carrillo y Mario de Armas,
Isolina Falcón y Carlos Carrillo,
Flora María Lamar y Arturo Sosa,
Margarita Rayneri y Pillo Morales,
Enita Rayneri y Johnny Sabatés,
Josefina Loredo y Roberto Maduro,
Rosa María Zaldo y Manolo Santeiro,
Mercedes Carrillo y Panchito Juarrero,
Olga Arellano y Alberto García Tuñón,
Virginia Palicio y Javier de Santa Cruz,
Margarita Carrillo y Vicente Díaz,
María Teresa Gómez Waddington y Juan Luis Bilbao,
Mary Wright y Luis Menocal,
Conchita Menocal y Miguel Mendoza.

DE VIAJE.—Los conocidos esposos Julio Lobo y María Esperanza Montalvo, embarcan hoy para Nueva York, donde tomarán el «New Amsterdam», que los conducirá a Europa.
Tengan un viaje felicísimo.

DELIA SALCEDO.— En extremo halagada se vió el pasado martes con motivo de su onomástico la blonda y encantadora señorita Delia Salcedo y del Cañal, hija del doctor Pedro S. Salcedo, y de su distinguida esposa, María Aurora del Cañal.
En la residencia de sus padres, en el Vedado, tuvo un recibo esa noche, que a pesar de su carácter informal, resultó animadísimo.
Imperó el baile durante toda la noche.
Y fué servido un exquisito buffet.
Entre las señoritas allí reunidas, recordamos a Rosina Guastella, María Luz Quiñones, Angelita López Oña, Beba Fernández Grau y Elena Alfonso.
Ana Rosa Barrera.
Estela García Miranda, Carmen de Posada, Olga Albacete, Esther y Bertha de la Portilla, Fifí Otero, Gloria y Carmelie Ribas, María Victoria Quiroga.
Bertha Ferrer.
Ofelia Bernal.
Rosita de los Reyes, Peggy Coroalles, Ana María y Miriam Pedro, Albertina O-Farrill, Elena González Labarga, Clara Luisa Legorburu, Elsie Bosch y Sylvia Dellundé.
Entre los jóvenes, Agustín Argüelles, Rafael de la Portilla, Eugenio Galbán, Ramiro Alvarez Pedroso, Alfredo Méndez, Alfonso y René Albacete, Emilio Roelandts, Antolín de Cárdenas, Andrés Pérez Chaumont, Ricardo Ros y Manuel Rafael Morales.
Paco Velasco.
Eugenio Revilla, Luis Rodríguez Molina, Gabriel Aurioles, Luis Montalvo, Eddy Lamadriz, Nicolás Pérez Stable, Virgilio Villalta, Alvaro Barrera, Javier Peralta, Joaquín Hernández Corujo Mario Gómez Camejo, Juan Luis Pedro, Adolfo García, Pepe Argamasilla, Mario y Armando Salcedo, y nuestro compañero Mario Castellanos.
Con los esposos Salcedo-del Cañal hacían los honres de la casa sus hijos, las bellas señoritas Lucila y Delia Salcedo y el joven Pedro Salcedo, querido amigo nuestro.

DE AMOR.—Ha sido pedida en matrimonio el domingo último la graciosa señorita Berta Forment y Francés, para el caballeroso joven Roberto de León y Figueredo.
Ante los padres de la linda Bertha el señor Juan Forment y señora María Francés hizo la petición el propio elegido.
Nuestra enhorabuena para ellos.

ANIMADO PARTY.—Anoche, después de la boda de su hermana Marianita, tuvo un animado party en «Sans Souci», para el grupo íntimo de sus amistades, la bellísima señorita Luisa Rodríguez López, figurita muy celebrada en nuestro gran mundo.
Once parejitas de muchachas y jóvenes congregó en su mesa la señorita Rodríguez López, que estaba de compañera con el joven Jorge del Portal.
Eran estas parejas:
Madeline Menocal y Carlos Fernández,
Rosita Rayneri y Monino de Armas,
Alicia Menocal y Chicho Ortiz,
Adriana Maduro y Salvador Castañeda,
Gloria Ortiz y Enrique Ducassi,
Lydia Lombard y Frank Figueroa,
Gilda Núñez Mesa y Mario Franca,
Carina de Posada y Antonio Coroalles.
Se completaba el party con los jóvenes esposos Jorge Alonso y Estela Santeiro, y con la bella señorita Loló Goytisolo y el cronista que suscribe.

OPERADA.—En el Instituto Clínico de la Habana ha sido operada de apendicitis por el notable galeno doctor Gonzalo E. Aróstegui, la encantadora señorita Carolina Milanés, hija del doctor José A. Milanés, subdirector de la Secretaría de la Presidencia.
El estado de la enferma es muy satisfactorio.

GILDA NUÑEZ MESA.— Hoy celebra su cumpleaños, por lo que le enviamos un saludo, la encantadora señorita Gilda Núñez Mesa y Murray, perteneciente a nuestra juventud elegante.
A las muchas felicitaciones que recibirá, une el cronista las suyas.

SANS SOUCI.—Muy concurrido se verá esta noche en su fiesta de moda el aristocrático Sans Souci.
Abundarán los parties de familias conocidas en aquella terraza una de las más lindas de nuestra capital.
Tocarán los hermanos Palau y el Septeto Cauto.
Y se presentará el show con nuevos alicientes.

JOYERIA "LE TRIANON"
Regalos para Bodas....
TODOS NUEVOS
Objetos prácticos, cuyo recuerdo perdura.
La Casa de los REGALOS ARTISTICOS.
Salvador. Fondón: Galiano 91

Prosiguen las grandes
Ofertas de Agosto
Irresistibles!
Hoy empieza la segunda:
VESTIDOS de SEÑORA
rebajados por tres días:
Jueves, Viernes y Sábado
Las colecciones más nuevas, más vistosas y más frescas... los modelos que mayor aceptación tienen actualmente... los preferidos para verano, están a su disposición, desde hoy, mediante un desembolso pequeñísimo, equivalente a una mera fracción de su precio normal. Observe:
VESTIDOS de LINOLAN con estampaciones variadas, en modelos estilo campesina y otros.
Rebajados por tres días, a 1.45 y 1.95
VESTIDOS de HILO en color entero con incrustaciones de varios tonos. Diferentes modelos.
Rebajados por tres días, a 1.95 y 2.25
VESTIDOS de HILO en color entero, de una y de dos piezas, con bordados y detalles de colores.
Rebajados por 3 días a 3.75, 4.25 y 5.25
VESTIDOS de SEDA en color entero y floreados; gran variedad de elegantes modelos.
Rebajados por 3 días a 1.95, 2.95 y 3.95
VESTIDOS de SEDA lisos y estampados, de una y de dos piezas, con bordados y detalles muy vistosos. Rebajados por tres días a
4.95, 6.95, 7.95 y 8.95
ADEMAS:
Hoy iniciamos una formidable
Liquidación de Retazos
Miles de restos acumulados durante el mes de Julio nos están estorbando por el gran espacio que ocupan. Y para que se acaben cuanto antes, hemos decidido liquidarlos a cualquier precio. He aquí una interesante oportunidad, que todas las señoras deben aprovechar, desde hoy mismo. No la pierda usted!
Vea hoy en nuestras vidrieras algunos de los vestidos rebajados! Se convencerá usted en seguida de que están prácticamente "regalados"!
fin de siglo
EL UNICO ESTABLECIMIENTO DE LA HABANA QUE TIENE AIRE ACONDICIONADO!

CONFERENCIA.—Hoy, a las nueve de la noche, en el local del Centro de Estudios del Instituto, ofrecerá una conferencia sobre «El ahorro, enemigo del juego», el reputado economista, escritor y miembro meritísimo de esta institución, doctor Rogelio Pina.
El acto será presidido por el secretario de Comunicaciones, señor Francisco Gómez, creador de la Caja Postal de Ahorros y tesorero del Instituto.
El disertante será presentado por el doctor Antolín García, miembro también del Instituto.

VIAJEROS DISTINGUIDOS.—El martes embarcaron para los Estados Unidos, de donde seguirán viaje a Europa, el doctor Teodoro Johnson y su esposa Emilia Aguilera en unión de sus lindas hijas Alina y Elena.
Con ellos va también la gentil dama Alina Sánchez viuda de Aguilera.
Tengan un feliz viaje.

LOS QUE REGRESAN.—Acompañada de su graciosa hijita Bebita Govantes y de Miranda, ha regresado a nuestra capital en días pasados la gentil señora Alicia de Miranda y Rodríguez Alegre, quien pasó un mes visitando la Florida.
Reciba un saludo de bienvenida.

(Continúa en la página SIETE)

DOLORES MUSCULARES
Penetrante y calmante, es de efecto comprobado.
ACEITE DE San Jacobo
LUMBAGO Y CIATICA
Extrae la inflamación, es suave y no irrita.
S142

AUTOMOVILES CIRCULADOS

Por transitar con exceso de velocidad, fueron circulados ayer por la policía, los vehículos siguientes:
1ra. estación: 45,366.
5ta. estación: ómnibus 125 y 599.
8a. estación: 15,840; 14,823; 16,729.
9a. estación: 18,505; 45,420; 6,602.
10a. estación: ómnibus 1103; 1578; auto 26,641.
11a. estación: ómnibus 148; 366.
13a. estación: ómnibus 136.
15a. estación: ómnibus 1788.

DOS HERIDOS EN UN CHOQUE

En el Primer Centro de Socorro fueron asistidos de lesiones menos graves Francisco Alfonso Reyes, de 38 años y de 2a. No. 8, reparto Diezmero y Justo Luciano Agüero Roque, de 34 años y de Balear 28, en Luyanó, que sufrieron en Monte y Carmen, cuando viajaban en el camión 67,691, que manejaba Antonio Villoría Montes, vecino de Calzada de Guanabacoa km. 4, al chocar con el tranvía 154, de la línea Santos Suárez-Muelle de Luz, que guiaba Sergio M. Fernández Sosa, de San Cristóbal 31.
Ambos vehículos sufrieron daños de consideración.

M.E.C.D. 2016

ESCENARIO Y PANTALLA

NACIONAL: «LOS MILLONES DE CHAFLAN»

La fábula es vieja Se trata del rústico que, de la noche a la mañana, adviene millonario, deja la honrada quietud de sus pagos y se mete en el barullo y la intriga de la urbe. Comienza entonces a saborear la hiel de la vida. Cae en cada una de las trampas que la picardía urbana le tiende. Y acaba por arruinarse y por retornar a su predio, a seguir su misma existencia de antaño, entre seres simples, con la paz de la tierra, alejado del «mundanal ruido».

Fábula antiquísima, repetimos. Pero los autores del guión de «Los millones de Chaflán», y su director Rolando Aguilar han sabido darle ambiente grato, fragancia nueva y divertido movimiento. La película está impostada en el tono del juguete cómico; no aspira a vivir en trascendencia, pero transcurre en aroma de gracia. Los apuros del ranchero en la capital—otro tópico viejísimo—están tratados con acierto. Bien es verdad que la sola presencia del actor Carlos López basta para animarlos y darle colorido. Pero, en general, hay un movimiento de figuras, un diálogo fácil y lleno de ocurrencias felices y un ameno juego de cámaras que sostienen la atención del público y logran entretenerlo, sin rebuscamientos ni violencias, por más de hora y media.

La invención de la «urbe mecánica», como truco para sacarle los millones al ranchero, es un hallazgo. Las escenas del experimento son de las más gustosas de la película. También está ingeniosamente resuelta la situación del duelo, dentro de un permisible estilo de farsa.

El director Rolando Aguilar demuestra en esta película ingenio, buen gusto y dominio del «metier». No sabemos si el «cortado» será también obra suya; pero es, desde luego, uno de los buenos valores del «film». Se advierte esto principalmente en las secuencias del baile, que están conseguidas con un ritmo y una gracia que no habíamos visto hasta ahora en las producciones hispanoparlantes.

Tiene, naturalmente, no pocos defectos «Los millones de Chaflán». La producción mexicana, aunque ha avanzado bastante, está todavía en la etapa incipiente. Cualquier juicio que de ella se haga ha ser siempre muy relativo. En cuanto al asunto, incide muy a menudo en lo pueril y, al final decae, tal vez por haberlo extendido demasiado, en busca de una solución feliz y edificante. Una vez que Chaflán ha reintegrado su dinero a los estableros víctimas de la estafa de la «urbe mecánica», ya no hay nada que hacer con la anécdota. Y en cuanto a la técnica, observamos en esta película una falla que habíamos ya advertido en otras producciones mexicanas: la deficiencia de luz en algunas tomas de vista, particularmente en las de interiores. Estas es cuestión importantísima que los técnicos mexicanos deben apresurarse a resolver.

Pero lo que cuenta en «Los millones de Chaflán», es el propio Chaflán, con su «vis cómica» espontánea y personalísima, que ya se nos reveló en toda la amplitud de sus posibilidades cuando su labor en «Allá en el Rancho Grande». Jugando al «golf», montando automóvil, vestido a la usanza dieciochesca y corriendo juergas en los «cabarets» de México, Chaflán es siempre el mismo, jovial, decidor, simpático, con esa socarronería del rústico, que vence a la larga al ingenio refinado del hombre de la ciudad.

Otro cómico que se luce mucho en esta película es Joaquín Pardavé, en un papel de barbero caracterizado con mucha gracia.

«Los millones de Chaflán» es una producción de Alfonso Sánchez Tello, personalidad distinguida del cine mexicano, que llegó ayer precisamente a la Habana en compañía del director Aguilar y que está siendo atendido por los gerentes de la Latino Films, distribuidores de su película.

Aprovechamos la coyuntura de este comentario para darles nuestra bienvenida.

Francisco ICHASO.

N O T A S

EXITO DE «EL EMBRUJO DEL TROPICO» EN EL ENCANTO

Con éxito creciente continúa presentando la Empresa de este aristocrático Teatro, la cumbre de las películas hechas para el sentir internacional, «El Embrujo del Trópico», la película que encierra todo lo que encuentra eco en las almas latinas, deliciosamente interpretada por Dorothy Lamour, Ray Milland, Tito Guizar, Martha Raye, Binnie Barnes y Bob Burns. Completa el programa el emocionantísimo drama policíaco, «Bulldog Drumond en peligro» con John Barrymore. John Howard, Louise Campbell y Reginal Denny. Además el graciosísimo cartón de Popeye «Volando al Volante» y Noticiario. Los precios: 40 centavos de 2 y 30 a 6 y 30 y 50 centavos después. Niños a todas horas 20 centavos.

La diva más joven de la pantalla... ¡En una película que es un verdadero torbellino de baile... canto... alegría...! y cuya trama, además enternece de veras....! Tal es «Dith Fellows» en la producción Columbia «Lucerito», que la ha elevado al estrellato. Una personalidad pequeña... con una cantidad inmensa de simpatía... y lo que era peor, con una intranquilidad tal.... que era pura Dinamita...! Tal es la descripción condensada de Edith Fellows, con quien aparece además el conocido actor de todos los públicos, Leo Carrillo, en la agradable producción «Lucerito», en la que Edith canta, baila y hace travesuras a granel...! «Lucerito» se estrena el próximo lunes.

El jueves, «Un beso revelador», una película de dos almas atormentadas por los celos.... Un beso que se esfuma, una mirada que se cruza entre él y su esposa y que equivale a las palabras que ellos no se atreven a pronunciar...! Warren William y Gail Patrick tienen a su cargo los principales papeles de este gran drama de la Universal.

El lunes 15, «La llamarada», comparable a las más grandes historias de aventuras que jamás se haya escrito o filmado.

HOY: «La Vivaracha» y «DOMANDO AL BEBE» en el RIVIERA

Complaciendo innumerables peticiones exhibe hoy la Empresa de este elegante Teatro, dos «hits» de la R. K. O. Radio: Ginger Rogers y James Stewart en «La Vivaracha» y Katherine Hepburn y Cary Grant en «Domando al Bebé». Completa el programa el Noticiario. Los precios: 20 centavos por la tarde y 30 centavos por la noche. Niños, tarde y noche 15 centavos y Tertulia 10 centavos.

Mañana, monumental programa de la Warner, la reina del cine, Kay Francis, en «Las mujeres son así» y Marion Davies y Robert Montgomery en «Desde los tiempos de Eva».

Sábado y domingo, dos colosales estrenos: Los «impepinables»... «incomparables»..... y graciosísimos Ritz Brothers en su más hilarante y formidable producción «Tres chiflados en Kentucky» con la colaboración de Tony Martín, Marjorie Weaver y Slim Summerville. Como máxima atracción de este programa. Un debut en la pantalla, del que la Habana entera hablará: Michelle Morgan, la estrella de personalidad más cautivadora y fascinante. Véala en «Mártir de su destino». Un drama sentimental y profundo y que esta Empresa recomeinda con verdadero entusiasmo.

El lunes, la malcriada de la pantalla, Edith Fellows, sorprendiéndonos con la maravilla de su voz, y mostrándose como una diva de 12 años, en «Lucerito» con Leo Carrillo. Además Bela Lugosi (Drácula) en «El buque fantasma».

El miércoles, gran programa de doble estreno de la R. K. O. Radio: Gene Raymond y Ann Sothern en «La venganza de la muñeca» y Preston Foster en «El ladrón nocturno». El jueves, Warren William y Gail Patrick en el drama de dramas «Un beso revelador». El viernes, Judith Garlan y Allan Jones en «Todos a cantar», y Maureen O-Sullivan y Walter Pidgeon en «Mi estimada señorita».

FAUSTO TRIANON

HOY - ULTIMO DIA - Pre-Estreno!
Danielle DARRIEUX
en su DEBUT en HOLLYWOOD
"ESCANDALO MATRIMONIAL"
con Douglas FAIRBANKS Jr.
Mischa Auer y Louise Hayward
Máximo Triunfo UNIVERSAL
50 60¢

ENCANTO

HOY Paramount presenta a
Dorothy LAMOUR
Ray MILLAND
Tito GUIZAR en
El EMBRUJO DEL TROPICO
y John BARRYMORE en "Bulldog Drummond en PELIGRO"
2 HITS Paramount
40¢ 50

MANANA! Fausto Auditorium
20th Century Fox presenta a Los INCOMPARABLES
RITZ BROTHERS
en "3 CHIFLADOS en KENTUCKY"
con Tony MARTIN - Marjorie WEAVER y Slim SUMMERVILLE
La "SORPRESA" de 1938!
La nueva Estrella
Michelle MORGAN
Mujer bellísima Personalidad cautivadora, en
"MARTIR de su DESTINO"
EL PROGRAMA MAS EXTRAORDINARIO de la TEMPORADA!
LUNES Encanto y Riviera
La SORPRESA del AÑO! EDITH FELLOWS
revelándose como una maravillosa "DIVA" de 12 años!
"LUCERITO"
con Leo CARRILLO
Una COLUMBIA!

HOY: «LA JUGADA DE MR. MOTO» EN EL ALKAZAR

Dos «cañonazos» de la 20th Century Fox presenta hoy la empresa de este popular y refrigerado coliseo: «La jugada de Mr. Moto» por el inmenso actor, Peter Lorre, caracterizando al famoso detective japonés, Mr. Moto, en la más espectacular de sus aventuras. El drama de crimen y misterio en que Peter Lorre se propone atrapar al fantasma asesino... o perder su vida en el propósito... con una pelea de boxeo que ha sido supervisada por las figuras más destacadas del pugilismo. Un detective chino y otro japonés, tras la pista del criminal que asesinó ante 20,000 espectadores a un boxeador.... sin que ninguno lo viera, ni pudiera dar un detalle sobre su identidad..... Peter Lorre, el inmenso detective japonés, con Keye Luke, el gran sabueso chino, aclarando un crimen misterioso que desconcertaba a la policía y era el tema de escándalo de una gran ciudad. El otro estreno es «La pequeña amazona», por la Calamidad Pública No. 1, Jane Withers, en una trama cuyo sentimentalismo calabra su alma... aunque su rostro sonría... Un gran drama humano donde el afecto entre el hombre y la bestia, colmará su espíritu de sentimentalidad. Colaboran con Jane Withers, Stuart Erwin y Una Merkel. Se completa el programa con el Noticiario, cartón «Viendo Visiones» y la Emoción Camerli «Bosquejos Mexicanos». Los precios: 20 centavos de 1 y 30 a 6 y 30 y 30 centavos después. Niños a todas horas 15 centavos y Tertulia familiar 10 centavos.

El lunes, «Bloqueo», la película más discutida y comentada del año, con Madeleine Carrol, Henry Fonda y Leo Carrillo, Reginal Denny y miles de extras. La guerra de España con todos sus horrores....! Los raids aéreos...! El éxodo de las poblaciones huyendo de la muerte....! El espionaje que nos hace dudar hasta de nuestros seres más queridos.... y una historia de amor que florece en medio de la muerte como una flor fragante de vida....! Conjuntamente se estrenará el drama de misterio «La muerte acecha» con Jack Holt.

NACIONAL: «LOS MILLONES DE CHAFLAN». 20 Y 30 CTS.

La mejor comedia de 1938, la película más costosa realizada en México, esto es «Los millones de Chaflán», donde hace su debut como estrella el gran cómico Carlos López (Chaflán) secundado por Enma Roldán, Joaquín Pardavé, Pedro Armendariz y grandes conjuntos. «Los millones de Chaflán» es la primera película en español estrenada en el teatro «Iris», de México, dedicado exclusivamente al estreno de las películas Metro y en su primera semana de exhibición recaudó $27.000.

«Los millones de Chaflán» se exhibe a las 3.30, 6.30 y 10 p. m. y se completa el programa de hoy con «Los Chicos de la Calle», un melodrama para grandes y chicos por Jackie Cooper—Skippy—y Kathalyn Burke, que pasa por la pantalla a las 2.00, 5.00 y 8.30 p. m.

En todos los turnos una variedad musical y el Noticiario Nacional de Leo Rubens «Ciudades y motivos de Cuba», con escenas de Pinar del Río, Matanzas y Santa Clara.

A pesar de la magnitud del programa, los precios serán: 20 centavos por la tarde y 30 centavos por la noche.

El domingo próximo a las 10 de la mañana, en tanda especial, se estrena la película oficial de Los Juegos Olímpicos celebrados en Panamá, con todos sus detalles. Se exhiben además este día varios documentales deportivos. Los precios serán a base de 40 centavos.

Solamente tres funciones dará Hipólito Lázaro en la Habana, los días 11 y 13, en horas de la noche, y el 14, domingo en matinée. En la contaduría del Nacional y a cargo de Miguel Baguer cronista social de «Avance», está abierto el abono a estas tres fnciones al precio de $4.50 luneta y $40.00 los palcos.

RADIO CINE: «EL UNICO CAMINO»

Vea hoy en Radio-Cine, la más estupenda película de pandilleros, en donde hay crímenes, pistoleros, intrigas y hasta amores lontrariados que se titula «El Unico Camino», interpretada por Edward G. Robinson, con Jane Bryan y Allen Jenkins. Robos y risa, crímenes y carcajadas, todo en un ambiente de intriga y misterio que solamente se aclara cuando la película termina. Una formidable comedia de la Warner, que se exhibe conjuntamente con un poderoso drama titulado «Sed de cariño», con Bonita Granville que ya conocimos en «Infamia» y Dolores Costello entre muchos más. Una maravillosa interpretación de esta pequeña estrella en los papeles de chiquilla rebelde y malcriada.

Completa el programa un lindísima documental en colores explicado en español que se titula «Labores interesantes» y además el último Noticiero Metrotone.

Los precios: Luneta y primer piso, 30 centavos antes de las 6 y media y después 40 centavos; los niños 20 centavos y la Tertulia entrada por Concordia, 10 centavos.

Mañana este mismo programa.

El lunes: solamente tres días de pre-estreno, lo más grandioso y emocionante que se ha producido en películas de aviación, titulada «Pilotos de pruebas» con Clark Gable, Spencer Tracy, Myrna Loy y Lionel Barrymore. Metro.

Después: Nuevamente «Las aventuras de Robin Hood», por el máximo ídolo de los amantes del cinema Errol Flinn, con Olivia de Haviland, Basil Rathbone y Claude Rains. Una maravilla de la Warner, en Tecnicolor.

MARTI: PELICULAS, SHOW Y AFICIONADOS

Interesante y ameno el programa que presenta hoy en Martí, Radio Theatrical Ten Cents es un espectáculo continuo desde las tres de la tarde y a los precios de 20 centavos hasta las 6 y 30 después. Niños, 15 centavos y tertulia 10 centavos.

En el programa cinematográfico se anuncia la originalísima película titulada «Una hora en blanco», por Loretta Young y Franchot Tone, además comedias y cartones.

En la escena por última vez «Show de Estrellas», con Amalia Molina, Tomasita Núñez Lazo D-Argos, Violi y Rosa Negra el tenor Constantino Pérez y la orquesta de Rafael Betancourt fungiendo de Maestro de Ceremonias el señor Guido de Rivera.

Mañana este show cambia por completo, presentándose una revista escénica bajo el título de «Mosaicos animados» en cuyo elenco toman parte lindísimas vice-tiples, notable pareja de bailes internacionales Elba y Henry, Alicia Rico la admirada parodista; bailarinas españolas, números excéntricos, el famoso cantante argentino Pedro Quiroga con su conjunto de guitarras y el caricaturista relámpago, mago de la línea Néstor Ramos, feliz creador de fisonomías grotescas, presentando su acto originalísimo «caricaturas al segundo»... El cuadro final de la Revista es un «Mosaico Cubano», de mucha visualidad y pimienta.

Hoy a las 9.30, concurso de aficionados de «La Escala de la Fama», otorgándose como siempre los premios por la libre elección del público... y, apropósito de «La Escala de la Fama», se anuncia para el sábado a las doce de la noche «La Fiesta de los Graduados», para entregarles los diplomas acreditativos de sus triunfos a Matilde Camejo, Alicia Planas, Etitsia Facet y Abelardo Rivero; en esta fiesta actuarán como madrinas y padrinos, Tomasita Núñez, Estela Echazábal, Julita Muñoz y Luis Guevara y habrá un magno programa, cobrándose los precios de costumbre.

Se prepara también en Martí la revista de actualidad titulada «Pruebe y Compare».

El domingo, a las 10 de la mañana, «Soldaditos de Juguetes», programa dedicado a los niños por la Compañía Infantil Radio Escenario Martí.

REX-CINEMA

SAN RAFAEL Y AMISTAD TELEFONO M-2214
PROGRAMA DE JUEVES 4 A DOMINGO 7

ECLAIER JOURNAL
Noticiario.
MODAS MUSICALES
Música y modas femeninas
UN PASEO EN LA LUNA
3 minutos de astronomía.
LOS ERMITAÑOS DEL MAR
La vida de los crustáceos

EL MODERNO OESTE AMERICANO
Viajes y turismo en el Oeste de Estados Unidos.
RELOJEROS DE ALTURA
Accidentado cartón de Walt Disney
LAS REGATAS DE VARADERO

PRECIOS
11 de la mañana a 4 de la tarde .. .. 15 centavos
4 de la tarde a 11 de la noche .. .. 20 centavos
NIÑOS, SIEMPRE .. .. 10 centavos

SESION CONTINUA DESDE LAS 11 DE LA MAÑANA A LAS 11 DE LA NOCHE
AIRE ACONDICIONADO

NACIONAL: EL JUEVES, 11, DEBUT DE LAZARO

El jueves once, a las 9 p. m., tendrá efecto en el teatro «Nacional» el mayor acontecimiento artístico de este año. Trátase del debut en un magno concierto del gran tenor español Hipólito Lázaro. Lo secundarán admirablemente el barítono Eduardo Brito, y la magnífica canante cubana Luisa María Morales.

El programa confeccionado para esta gran «recita» artística es de alta calidad. Hélo aquí:

A cargo del excelente divo español estará la interpretación de los siguientes fragmentos operáticos: «O Paradiso»; «Salve Dimora»; «Che Gelida Manina»; «Arioso»; «Cielo e Mar; el bello «Sogno» de la «Manon», de Massenet; Bonna Non Vidi Mai» de la «Manon», de Puccini, y «Lucean le Stella», del mismo ilustre compositor.

La señora Luisa María Morales interpretará:

«Amigo Fritz», de Mascagni; «Iris» también de Mascagni, y «Cid», de Massenet, y «Vally» de Catalany.

Eduardo Brito ofrecerá también hermosísimas composiciones musicales.

El día 13 se cantará la ópera «Marina» del Maestro Arrieta, por un selecto reparto, y el 14 se brindará un concierto de despedida por Lázaro que embarca para Sur América a cumplir ventajosísimos contratos.

Rigen los siguientes precios para los Conciertos: dos pesos cincuenta centavos la luneta numerada. Para la ópera «Marina», tres pesos.

Los abonados gozan de una notable economía por cuanto por seis pesos cincuenta centavos tienen derecho a la luneta numerada en las tres funciones. El abono está a cargo de nuestro compañero Miguel Baguer, Cronista Social de «Avance» y se reciben órdenes directamente en la contaduría del teatro «Nacional» o por los teléfonos A-6700 y M-4646 que han sido habilitados a dicha finalidad para poder atender las numerosas peticiones diarias.

TEATRO PAYRET

HOY en todos los TURNOS

La super-producción nacional
SUCEDIO en la HABANA

HOY en todos los TURNOS

MAÑANA: «TRES CHIFLADOS EN KENTUCKY» en el FAUSTO

Hoy presenta por última vez como pre-estreno la Empresa de este modernísimo coliseo, la película toda alegría y belleza, «Escándalo matrimonial», donde hace su sensacional debut en el cine norteamericano, la estrella más linda de la pantalla Danielle Darrieux con la colaboración de Douglas Fairbanks Jr. Mischa Auer y Louis Hayward. Completa el programa la magnífica film «Idilio a flote» con Ann Sothern, el hilarante cartón de Popeye, «El Club de los Guantazos» y el Noticiario Universal. Los precios: 50 centavos de 2 y 30 a 6 y 30 y 60 centavos después. Niños a todas horas 30 centavos y Tertulia familiar 20 centavos.

Mañana, un programa realmente extraordinario. Dos soberbios estrenos: Los incomparables y graciosísimos Rith Brothers, haciendo un derroche de alegría y buen humor en su más estupenda creación «Tres chiflados en Kentucky», con la colaboración de Tony Martín, Marjorie Weaver y Slim Summerville. Romance en las montañas de Kentucky... y tres locos que en los manicomios no los hay que los superen...! Amor y risa musicalizados en una trama intrigante y arrobadora...! La máxima atracción de este programa es la film de excepcional belleza «Mártir de su destino», donde hace su primera aparición en la pantalla, la estrella de personalidad más cautivadora y fascinante: Michelle Morgan. Es el drama del hombre «demasiado bueno», a quien su bondad y sentimientos, proporcionaron una tragedia familiar que estuvo a punto de destruir su hogar y su felicidad. Magnífico pedazo de la vida que encierra en su trama situaciones dramáticas y reales de una intensa psicología humana. «Mártir de su Destino» es una hermosa film que esta Empresa recomienda con entusiasmo.

El martes, dos «hits» de la R. K. O. Radio, Gene Raymond y Ann Sothern en «La venganza de la muñeca» y Preston Foster en «El ladrón nocturno».

El viernes, el máximo ídolo Charles Boyer, el actor que más interesa a las mujeres del mundo, en su más reciente y estupenda creación «Tempestad».

MAÑANA: Ginger Rogers y J. Stewart en el CAMPOAMOR

Hoy se exhibe por última vez la espectacular super-producción «Zona Internacional», con Dolores del Río, George Sanders y Dick Baldwing, y Ricardo Cortez, Phyllis Brooks y Robert Wilcox en el sensacional drama de pistoleros «Quien mal anda...» Además el Noticiario Universal. Los precios: 20 centavos de 1.30 a 6.30 y 30 centavos después. Niños, a todas horas, 15 y Tertulia 10 centavos.

Mañana, un programa extraordinario, con la lindísima super-comedia, orgullo de la R. K. O. Radio «La Vivaracha», con Ginger Rogers y James Stewart, y el profundo drama de gangsters «La fiesta del diablo» con Victor MacLaglen. «La Vivaracha» es un romance «callentico» de un profesor de un colegio con una cantante de un cabaret... contra los prejuicios paternales y el peligro de una cabaretera...! Matrimonio a la moderna... sin pensarlo ni buscar afanosamente a la novia...! Una noche de rumba... y al otro día, a casarse... porque la muchacha parecía reunir las condiciones deseables...!

El martes, Simone Simon, Don Ameche y Robert Young en la maravillosa producción «La falsa Josette» y Gloria Stuart, Michael Whalen y Lyle Talbot en «Esclavo de su genio». Una comedia moderna de humorismo arrebatador. No le coja miedo al matrimonio por lo que vea en «Esclavo de su genio». Ellas no son tan malas... y menos si son cubanas. Es después de todo una comedia para reír de lo lindo... Una esposa independiente... Un amigo encantador... Un marido celoso... triángulo que pone fin un humilde perrito, el mejor amigo del hombre, según el filósofo. De «La falsa Josette» no decimos nada.... Sus amigos que la vieron en su estreno en el Encanto... le dirán solamente «es para morirse de risa... y olvidar las penas...!» Un programa combinado para el mal humor de un cesanteado...!

CARTEL DEL DIA

POR LOS TEATROS

MARTI: M-2724. Películas, Show y Aficionados.

POR LOS CINES

ENCANTO: M-6055. A todas horas: «El embrujo del trópico», «Bulldog Drummond en peligro» y cartón.

FAUSTO: M-7800. A todas horas: «Escándalo matrimonial», «Idilio a flote» y cartón.

ALKAZAR: A-6869. A todas horas: «La jugada de Mr. Moto», «La pequeña amazona» y cartón.

NACIONAL: A-6700. A todas horas: «Los millones de Chaflán», «Los chicos de la calle» y variedad.

CAMPOAMOR: A-7054. A todas horas: «Zona internacional», «Quien mal anda» y revista.

AUDITORIUM: F-4455. «Sucedió en la Habana» y «Plata en la luna».

TRIANON: F-2403. «Escándalo matrimonial» y «La fiesta del diablo».

RIVIERA: F-2040. «La vivaracha» y «Domando al bebé».

RADIO-CINE: M-1407. «Sed de cariño» y «El único camino».

REX CINEMA: M-2214. Revista, noticiero, variedad, cartón, etc.

PAYRET: A-7157. «Sucedió en la Habana» y «Amor para dos».

NEPTUNO: M-1515. «Franco de porte» y «En las garras del vicio».

OLIMPIC: F-3711. «Un carnet de baile» y «Bailarinas».

FLORENCIA: U-3533. «Fuego» y «El alegre impostor».

INFANTA: U-3700. «Blanca Nieves y los 7 enanitos» y «El misterio del camerino».

ROXY: FO-3255. «Juventud, música y alegría» y «La bella Adelina».

RIVOLI: FO-1130. «Blanca Nieves y los 7 enanitos» y «El gran desquite».

REINA: M-2272. «Mi candidato» y «Cielito lindo».

RIALTO: M-1831. «Arsenio Lupín» y «Azul y oro».

LARA: M-2421. «Dilema» y «Carrousel de 1938».

PRADO: M-2822. «Victoria, mujer y reina» y «Los escándalos del Conde».

VERDUN: A-9206. «Pasión salvaje» y «La princesa de la selva».

ACTUALIDADES: M-5575. «Noches de Buenos Aires», «Loco lindo» y episodio.

LIRA: M-4474. «Blanca Nieves y los 7 enanitos» y «Los aviones de la muerte».

MAJESTIC: M-4477. «Aventuras de Marco Polo» y «La reina de la ruleta».

BELASCOAIN: U-5200. «La vuelta de Pimpinela escarlata» y «Sonata de media noche».

CUATRO CAMINOS: M-3676. «Los dos sargentos franceses» y «El caballero audaz».

VIVES: F-3128. «La ciudadela del silencio» y «Cuidado con el amor»

GRIS: F-4292. «Zona internacional» y «Perdiendo se gana».

MODERNO: X-1305. Función extraordinaria de la Academia Chelo.

SANTOS SUAREZ: I-4600. «Blanca Nieves y los 7 enanitos» y «Rey sin corona».

WILSON: U-5863. «Perdiendo se gana» y «El lancero espía».

TOSCA: I-3099. «Audioscopía», «El último bandido» y «Encrucijada del amor».

INGLATERRA: M-5527. «La divina embustera» y «El último de los mohicanos».

CUBA: M-9796. «El misterioso Mr. Moto» y «La condesa del antifaz».

ROJO: M-4794. «Cántame tus amores» y «Las masas rugen».

UNIVERSAL: (Egido y Monte). «Angeles vengadores» y «Rosario».

BELGICA: A-9128. «Mi abuelito» y «El ídolo del regimiento».

VIOLETA: M-3238. «Allá en el rancho grande» y «Así es mi tierra».

PARAMOUNT: (Rancho Boyeros).—«Siempre hay una mujer» y «La pícara puritana».

MENDOZA: I-7285. «Aventuras de Marco Polo» y «Alias Humareda»

RADIO CINE HOY

GRAN EXITO del DOBLE ESTRENO WARNER
Dolores COSTELLO y Bonita GRANVILLE en "SED DE CARIÑO"
y el formidable Edward G. ROBINSON
en su mejor creación
EL UNICO CAMINO
RISA... ALEGRIA... EMOCION... Una película Grandiosa

LUNES Clark GABLE demuestra ser un ACTOR FORMIDABLE
"PILOTO de PRUEBAS"
con Mirna LOY y Spencer TRACY

G A C E T I L L A

AUDITORIUM: «SUCEDIO EN LA HABANA»

Este favorito teatro presenta hoy por última vez, en sus turnos elegantes de 5.15 y 9.45, el triunfal film cubano «Sucedió en la Habana», la divertidísima super-comedia que interpreta Luana Alcañiz, Rita Montaner, Juan Torena, Garrido, Piñero y Carlos Orellana (Lamparita). Y en tandas de 4 y 8.30 «Plata en la Luna» con Roger Fryor y Grace Bradley.

Mañana: Grandioso super programa doble de estreno: A las 5.15 y 9.45 «Tres Chiflados en Kentucky», la formidable realización cómica de los Hermanos Hitz el más grande derroche de carcajadas, música alegre y argumento originalísimo, actuando también Marjorie Weaver, Tony Martín, Slim Summerville y John Carradine y a las 4 y 8.30 «Martir de su destino», la que muestra una nueva estrella que constituye una verdadera revelación chele Morgan, la actriz de personalidad indiscutible que pronto una gran favorita de todos los cos. El sábado: Paramount presenta su magnífica super producción sical «El embrujo del trópico», película que incluye en su reparto Dorothy Lamour, Ray Milland, to Guizar, Martha Raye, Bob Burns y otros y el sensacional film «Bulldog Drummond en peligro» con Howard, Lionel Barrymore y Louis Campbell. El lunes Kay Francis «Las mujeres son así», Martes Raymond y Ann Sothern en la ciosa super comedia R. K. O. Radio «La venganza de la muñeca».

TRIANON: «ESCANDALO MATRIMONIAL»

Hoy se enorgullece esta empresa en presentar en sus tandas elegantes de 5.15 y 9.45 a la sensacional estrella europea Danielle Darrieux en su debut en Hollywood en la superjoya de la Universal, titulada «Escándalo Matrimonial» producción de la cual es director Henry Koster, el mismo que dirigió «Tres señoritas a la moderna» y «Cien Hombres y una muchacha», anotándose su tercer triunfo en esta divertida super comedia. Colaboran con la encantadora francesita, el popular y magnífico actor Douglas Fairbanks Jr., secundados ambos por Louis Hayward, el simpático Mischa Auer y Helen Broderick. Su argumento es la historia de una muchacha que decidió casarse por dinero, pero que le cedieron las cosas más extraordinarias al querer casarse con un rico y el amor echó a perder todos sus planes. La otra película las 4 y 8.30 se titula «La fiesta del diablo», de argumento emocionante interpretada por el gran actor V. McLaglen y Beatrice Roberts completa el programa con gran comedia y cartón.

Mañana: La magnífica producción «El Lobo de París» por la sobre pareja de estrellas, Francis Lederer y Francis Drake.

El sábado y domingo: Kay Francis en la super producción titulada «Así son las Mujeres».

PAYRET: «SUCEDIO EN LA HABANA»

Hoy, desde las dos de la tarde, Payret presentará la super producción cubana que está siendo un éxito exhibiéndose a llenos diarios «Sucedió en la Habana» película que está batiendo los records anteriores, pues llena a diario la espaciosa sala de Payret. La actuación de la genial estrella Rita Montaner, con Garrido y Piñero, artistas del patio que el público ansiaba ver en la pantalla donde han conquistado merecidos aplausos. Figuran también Luana Alcañiz con Juan Torena y la orquesta Filarmónica bajo la dirección del Maestro Roig, así como «El Trio Pinareño», Congas, Rumbas etc. todo realizado para que «Sucedió en la Habana» lleve toda la típica música cubana. También completa el programa «Amor para dos» la super producción que interpretan Wayne Gibson. Una revista completa el programa.

Los precios son 20 centavos hasta las 6 y media y 30 centavos después. Niños 15 centavos. La tertulia 15 centavos, por acuerdo de la compañía propietaria de la película.

Mañana este mismo programa. Domingo una gran matinée desde una del día.

FLORENCIA: «FUEGO» Y «EL ALEGRE IMPOSTOR»

Un grandioso programa presenta hoy la Empresa de este preferido coliseo: Edwige Feuillere, la inolvidable intérprete de «Lucrecia Borgia» y «Marta Richard» en el drama gigante «Fuego» con la colaboración del formidable actor Victor Frances. Completa el programa, la magnífica film «El alegre impostor» con Louis Hayward, Bárbara Read y Eric Linden. Además, el Noticiario. Los precios: 15 centavos de 2.30 a 6.30 y 20 centavos después. Niños a todas horas 10 centavos y tertulia familiar 10 centavos.

Mañana, viernes popular, cole programa: Sylvia Sidney y Spe Tracy en «Furia» y Stan Laur Oliver Hardy en «Dos pares de llizos».

El sábado y domingo, la com más alegre, divertida y deliciosa año, «Siempre hay una mujer» Joan Blondell y Melvyn Dougla el emocionantísimo drama «Hom de corazón» con Noah Beery Jr. lunes popular, dos cañonazos de Metro: «El demonio es un pe diablo» y «Lo enseñaron a ma o «Y ellos le dieron un arma».

ROXY: «JUVENTUD, MUSICA Y ALEGRIA»

«Juventud, música y alegría», es el título de la preciosa comedia musical que presentará hoy en sus turnos elegantes el moderno Cine Roxy de 14 y primera, Almendares. Con más vida, más amor y más chispeante humorismo que todas las producciones de su clase que hasta ahora se han producido, Warner nos presenta este brillante espectáculo con Dick Powell en el papel principal, el debut de las hermanitas Priscilla y Rosemary Lane, ya famosa orquesta de Fred Waring. Completando el programa se exhibirá el último Noticiario y una producción que ha sido pedida muy insistentemente por algunos asiduos: «La Bella Adelina», uno de los primeros éxitos de la encantadora Irenne Dunne. Los precios como siempre serán: 15 centavos luneta por la tarde y 20 por la noche. Los niños a la tertulia 10 centavos.

Mañana estreno de la emocionante producción en español «Refugiados en Madrid», por María Conde y Fernando Soler.

NACIONAL HOY
GRANDIOSO EXITO! ¡UN MILLON de CARCAJADAS!
LATINO FILMS presenta la película que rompió el RECORD de entradas en México
LOS MILLONES de CHAFLAN
CARLOS LOPEZ (CHAFLAN)
JOAQUIN PARDAVE
Emma ROLDAN - Pedro ARMENDARIZ
Distribuida por LATINO Films
Consulado 154 - moderno
20¢ Antes de 6½
30¢ Después

ESTADO DEL TIEMPO

Nota del mediodía del miércoles

Las altas presiones cubren la porción occidental de Cuba, a gran parte del Golfo de Méjico, a la zona oriental de los Estados Unidos y se extienden sobre el Atlántico al Norte de las Antillas. En el Mar Caribe y en el extremo Suroeste del Golfo las presiones son casi normales y el tiempo en general es bueno.

Pronóstico para hoy jueves: Vientos del Noroeste al Este principalmente, alcanzando fuerza de brisote, más fuerte en la costa Norte. Cielo despejado o nublado a intervalos después del mediodía, con turbonadas por el territorio.

Observatorio Nacional.

Suscríbase al DIARIO DE LA MARINA por los teléfonos M-7911, M-7912 y M-7913, y por medio de sus agentes en todo el territorio nacional

NEPTUNO: «Franco de Porte» y «LAS GARRAS DEL VICIO»

Un programa especial con dos películas aprobadas exclusivamente para mayores, presenta hoy la empresa de este favorito teatro: «Franco de Porte», el más valiente «Yo acuso» contra los incalificables traficantes de blancas. La otra film es «En las garras del vicio». Completa el programa el Noticiario Universal. Absolutamente prohibida la entrada a los niños. Los precios 15 centavos de 2.30 a 6.30 y 20 centavos después.

Mañana, el gigantesco y fascinante super espectáculo, orgullo de Artistas Unidos «Aventuras de Marco Polo» con Gary Cooper y Rochelle Hudson y Michelle Whalen en «Conocí a las mujeres». El lunes, excepcional film «Un carnet de baile».

RIVOLI: «BLANCA NIEVE Y LOS 7 ENANITOS»

For última vez vuelve a la pantalla del elegante Cine Rívoli de 4a. y 5a. Reparto La Sierra, la maravilla en tectinocol del cinema. «Blanca Nieve y los siete enanitos», la obra maestra de Walt Disney, el creador de los admirados muñequitos que tanto entusiasmo despiertan en chicos y grandes. Completando el programa se estrenará el último Noticiario Fox y la emocionante cinta de Marian Marsh «El Gran desquite». Los precios que regirán serán 15 centavos luneta en la tanda de 4.30 y 20 centavos a las 8.30. Niños a todas horas 10 centavos.

Mañana en noche de gran gala, pre-estreno de la lujosa super producción francesa «Un carnet de baile» a la cual todos los públicos que hasta ahora la han visto le han otorgado los más sinceros elogios, por su argumento conmovedor y la magnífica labor realizada por el notable conjunto de grandes estrellas que en ella toman parte, como Madeleine Bell, Harry Baur, Pierre Blanchar y Pierre Richard Wilm.

(VEASE MAS GACETILLAS EN LA PAGINA OCHO)

M.E.C.D. 2016

VENTAS-REMATE

EN TODO AGOSTO

EJEMPLOS DE GANGAS

CORTES DE VESTIDOS

De seda, en primorosos estampados de fantasía, 3½ VARAS POR 0.98

Chantung de seda, dibujos de última novedad, 3½ VARAS POR 0.98

De holán de hilo y crash de hilo, con lindos estampados, 3½ VARAS POR 0.98

Organdí suizo, con moticas bordadas, 3½ VARAS POR 0.98

Piqués estampados, en dibujos para vestidos de "sport" y playa, 3½ VARAS POR 0.70

Sedas estampadas, en matices y dibujos preciosos, 3½ VARAS POR 1.33

Organzas "imprimés", en lindos y vaporosos motivos, 3½ VARAS POR 1.68

Guarniciones suizas, con preciosos motivos bordados y calados, 3½ VARAS POR 1.68

Crash de seda, color entero, en todos los tonos de verano, 3½ VARAS POR 1.68

Triple velo y chiffon estampado, en dibujos para calle y noche, 3½ VARAS POR 2.25

EJEMPLOS COMO ESTOS LOS ENCONTRARA EN TODOS LOS DEPARTAMENTOS Y EN TODOS LOS ARTICULOS ACABADOS DE RECIBIR

la elegante DE neptuno

NEPTUNO Y AGUILA

AVISO: Solicitamos agentes en el interior. Si dispone de 50 a 100 pesos, escríbanos pidiendo detalles.

CRONICA HABANERA

LAS GRANDES BODAS

MARIANA RODRIGUEZ LOPEZ.—Una boda anoche, selecta, elegante y distinguida.

Boda del gran mundo, en la que unieron para siempre sus destinos con las bendiciones del Señor, dos jóvenes acreedores a las mayores venturas, la señorita Mariana Rodríguez López y el señor Valeriano López Banus.

Mariana, de dulce belleza, culta gentilísima, es hija del señor Manolo Rodríguez y de su bella e interesante esposa Aida López, matrimonio de alta posición social para el que hay grandes afectos y consideraciones.

Su elegido, joven caballeroso y distinguido, estudia su carrera de Medicina en la Universidad de la Habana, donde acaba de terminar el cuarto año con muchos honores.

Esta ceremonia, por la distinción y el prestigio de los contrayentes, fué un alto y resonante acontecimiento social.

Algo indescriptible el aspecto que presentaba el hermoso templo de San Juan de Letrán, donde se celebró la ceremonia, invadido por las principales figuras de nuestra sociedad.

Una maravilla el adorno floral.

Regio, suntuosísimo, como correspondía al rango de la ceremonia, era este adorno, que arrancó los más cálidos elogios de la concurrencia por su belleza por su originalidad y por su exquisitez.

Baste decir, para aquilatar su valor, que fué obra de la «Casa Trías», el gran jardín del Vedado, cuyos artistas incomparables se lucieron una vez más interpretando los diseños hechos exclusivamente para esta ocasión.

Solamente fué empleada una flor: los gladiolos blancos, que se producen en los inmensos campos de cultivo de «Trías» con más fragancia y lozanía, con mayor hermosura y belleza.

Un manto inmenso, a base de pétalos de estas flores cubría totalmente el retablo del altar, a cuyo fondo las palmas arecas formaban marco adecuado a la imagen que allí se venera.

La senda era algo de belleza sin par de la «Casa Trías», que solamente sale a relucir en los grandes acontecimientos, se extendía desde el pórtico hasta el altar, bordeada por otras dos alfombras de musgo verde, de las que nacían dos cercas de muralla cuajadas de gladiolos que empezaban con grandes macizos de las mismas flores.

Algo muy fino, muy chic y delicado.

Un adorno de los que jamás se olvidan.

Precedida de su séquito nupcial hizo su entrada la novia a los acordes de la Marcha de Esponsales.

¡Qué fina y distinguida se veía la señorita Rodríguez López con sus galas nupciales!

Una maravilla de arte y de buen gusto el traje, de líneas muy sencillas, pero de un corte magnífico y de una presentación exquisita.

Obedecía a uno de los modelos de Vionnet que más celebrados han sido en París esta temporada.

Y fué confeccionado por Emilio, el admirado modisto del Paseo del Prado, que de tan buena clientela ha sabido rodearse en su elegante atelier.

Interpretado totalmente en crepé satín, de belleza inigualable, se completaba con el velo, amplio y vaporoso, que caía desde la cabeza sujeto al peinado por tiara de estilo Princesa.

Lindísimo el ramo.

Obra, también, de la «Casa Trías», muy vaporoso y muy bello, estaba tejido a base de los aristocráticos lirios del valle.

Como únicas joyas lucía un broche de brillantes y un brazalete lindísimos, que llegaron hasta su canastilla de bodas como regalos valiosos.

La corte de honor, formada por seis bellas señoritas, era un séquito encantador.

Formado estaba en este orden:

Adrana Maduro,
Alicia Menocal,
Rosita Rayneri,
Madeline Menocal,
Gloria Ortiz,
Luisa Rodríguez López,

Llevaban las seis preciosos trajes, modelo Lanvin, interpretados también por el incomparable Emilio, en lorganza «bleupale» con incrustaciones de encaje de Chantilly, de un efecto maravilloso.

Sus sombreros eran negros, elegantes pamelas trabajadas finamente por Eric, el siempre inspirado artista del sombrero femenino, de tanto gusto y de tanto chic.

Los ramos, pequeños, en forma de gran originalidad y belleza, fueron confeccionados en la «Casa Trías», a base de «sweet heart roses», cuyo tono rosa pálido contrastaba admirablemente en el azul de los trajes.

Fueron padrinos el respetable caballero don Domingo Méndez y la gentil señora Aída López de Rodríguez.

En calidad de testigos rubricaron el pliego los doctores Estanislao Cartañá, Gonzalo Aróstegui y Mendoza y Juan A. Lliteras y el señor Calixto López.

La concurrencia.

Una página del gran mundo.

Citaremos en primer término, por deber y por cortesía, a la señora Aída López de Rodríguez, que realzaba su belleza con un lindísimo modelo Chanel interpretado por Emilio en encaje y tul negro.

La Marquesa de Alta Gracia.

La Marquesa de Villalta.

Sylvia Hernández de Rivero, la gentilísima esposa del Director del DIARIO DE LA MARINA, con elegante toilette, en la que se advertía el sello inconfundible de Bernabeu.

Amelia Hierro de González, esposa de nuestro Administrador, ataviada con suprema elegancia.

Enriqueta Waddington viuda de Gómez Mena, Marie Dufau de Lemat, Elsa Penso de Senior, Hemelina López Muñoz de Lliteras, Renée Molina de García Kohly y Esther Castillo de Zevallos, la gentil esposa del Ministro del Ecuador.

Ninina Justiniani viuda de Menocal, de negro, muy interesante.

Africa Arredondo de Maestri, Gloria Ricart, Micaela Mendoza viuda de Carrillo, María Martín viuda de Fla, Esperanza Solís viuda de Aguiar y Nena Rivero de Angulo, tan bella.

Amelia Solberg de Hoskinson.

Nina Reyna de Ariosa, Alicia Nadal de enocal, Lily Morales de Coroalles, Justina Monteagudo de Portal, Rosita Cadaval de Rayneri, Salomé Santamarina de Machín y Graciella Valdespino de la Guardia, tan gentiles y distinguidas.

Rosa Perdomo de del Valle.

María Teresa de Varona.

Alicia Herrera.

Bibí de Lima de Maduro, Nelly Desvernine de Lombard, Amelia Campos de Cartañá, Candita Gómez Calas de Martínez Bandujo, Maruja Bascuas de Gasch, Teté Berenguer de Ramírez y Julita Plá.

Maggie Orr, la bella y elegante señora de Aróstegui.

Madame Brito.

Meche Roig de Campilli Nena Valle de Palicio, Bertha Domínguez de Lecuona, Seida del Portal de Mora, Gloria Vergara de Larrea, Pepiña Benítez de Pou y Josefina de Vega viuda de Posada.

María del Carmen de la Cerra de Fernández Villasuso.

Nena Rodríguez de Santeiro y su hija Estela la bella señora de Alonso.

Y María Teresa Terrera de Fontanalls.

Señoritas.

Rosa María Zaldo, Conchita y Lydia Menocal, Nono Larrea, Marifta Scull, y Lydia Lombard y María Luisa Ortiz.

Virginia Palicio, de rosa, graciosísima.

Margarita y Enita Rayneri, muy bonitas las dos.

Patricia Delgado, Lydia y Sylvia Pou, Gloria y Josefina Loredo, Margarita Carrillo, Carmita Díaz y Mary Margaret Ready.

Lolita y Peggy Coroalles.

Carina de Posada.

Gloria María Betancourt, Angélica Sánchez Zayas, Rosa y Elvira Morales Zaldo, Graciella, María Esperanza y Adriana Martínez Núñez, Estela Fiallo y María Elena Ros, tan graciosa, y Loló Goytisolo, lindísima.

Un conjunto musical de renombre tuvo a su cargo la parte de música que contribuyó grandemente a la solemnidad de la ceremonia.

Nuestra felicitación a los novios.

LA GRAN BODA DE ESTA NOCHE.—El calendario nupcial marca una gran boda para la noche de hoy, jueves.

Boda de gran rango que se llevará a efecto a las nueve y media en el bello templo de San Juan de Letrán.

Entre luces y entre flores, en un marco de suntuosidad y distinción, se jurarán amor eterno ante el altar la bellísima y distinguida señorita Addie Machado y Pérez y el joven abogado, doctor José Miguel Roig y Castro, caballeroso y culto Juez Municipal de Regla.

Hechos están los preparativos para esta boda que ha de revestir los caracteres de brillante acontecimiento social.

«El Fénix», el jardín del gran mundo, decano de los grandes jardines habaneros, ha recibido la encomienda del adorno floral, que será regio, bellísimo, como cuadra a la importancia de la ceremonia y a la bien ganada nombradía del famoso jardín centenario del paseo de Carlos III.

Nuevos diseños de sus exquisitos proyectistas serán extrenados tanto en el adorno como en el ramo que lucirá durante la ceremonia la gentilísima «fiancée».

Responderá este último a una nueva y valiosa «Creación Martín».

Una maravilla, todo de callas miniatura.

En la tarde de ayer, se verificó la boda civil.

Tuvo efecto en la hermosa residencia de la abuelita de la novia, la respetable señora Emilia Fernández viuda de Pérez, en el Vedado.

Aquella hermosa casa lucía un decorado floral precioso, de gran exquisitez, que supieron llevar a feliz término los floristas de la «Casa Trías», el gran jardín del Vedado, a quienes estuvo encomendado.

A la entrada se advertían dos lindos arbolitos en forma de «bowl», salpicados de gardenias.

Por los distintos departamentos de la casa, combinaron con acierto aquellos floristas, lindísimas flores blancas que llamaron la atención.

En el portal se veía una gran maceta cuajada de gladiolos blancos y hermosos gajos de espárragos que caían en forma de cascadas, y en la terraza anexa al comedor, pequeñas macetas, unas con margaritas del Japón, otras con pompones de verano de diversos colores, todas arregladas con arte y con chic.

En el comedor, donde se sirvió un riquísimo y variado buffet, pusieron también una nota de buen gusto los artífices de Trías.

Al centro de la mesa, que estaba cubierta con rico mantel de encaje, el simbólico cake de novia, circundado por una artística guirnalda de gardenias.

Y a cada extremo de la mesa, sendas «corbeilles» de gardenias que atravesasan la mesa para caer a los lados, produciendo un efecto maravilloso.

Completaba el decorado del comedor, pequeños arbolitos, iguales a los de la entrada, distribuídos convenientemente.

En uno de los principales departamentos de la casa se llevó a cabo el acto, que fué presenciado por un grupo de amigos íntimos y familiares.

Testificaron por ella los doctores Silvestre Angiada, Antero Navarro y José Argote y los señores Rafael Alfonso Morales y Carlos Machado Mena.

Y por él, los doctores Enrique Fernández Ros y Miguel A. Párraga y los señores Antonio Ruiz, Guido Descamps y Enrique Machado.

Entre la concurrencia anotamos estos nombres.

En primer término la respetable dama Emilia Fernández viuda de Pérez, que estaba rodeada de sus hijas, tan bellas, Adelaida Pérez Fernández de Machado, Zoila Pérez Fernández de del Valle y Guillermina Pérez Fernández.

Amelia Castro de Roig, madre del novio, tan gentil y distinguida.

Nena Machado de Grau, Conchita Toraya de Ruz, Laura Tarafa viuda de Gómez Valle, María Isabel Navarrete de Anglada, María Luisa Decall de Guás Inclán, y Margot Roig de Argotte.

Lily Morales de Coroalles.

Isabel de Vega viuda de Eenlle, Marietta Ruiz de Roig, Sylvia Bachiller de Párraga, Zula del Castillo de Pina, Josefina de Vega viuda de Posada, Amparo Arnaz de Ros y Betty Paz de Posada.

Entre las señoritas:

Nenita Grau, tan bonita.

Hilda Guás Inclán, Rosa Guás, Lolita y Peggy Coroalles, María Téresa Freyre, Esther Morales, Carmelina Escarza, Silvia Sánchez Toledo y Carmen Luisa y Marieta Aenlle.

Isabelita y Gilda Galán, encantadoras.

Graciella Rebollar, Teresita de Castro, Matilde Camacho, Angelita Iñiguez, Sarita del Valle, Teresita Castro, Carmen y Carina de Posada, Luisita Hernández, y las hermanas del novio, Ernestina y Nena Roig.

Y completando la relación las lindísimas Tula y Billy Alfonso.

EN EL CASINO DE LA PLAYA. Noche de moda.

Como todos los jueves, será esta noche el prestigioso Casino de la Playa el punto de reunión de nuestra sociedad elegante, con motivo de su noche de moda.

Desde hora temprana reinará allí la animación.

Habrá doble show, a las doce y a las dos y en ambos tomará parte la famosa pareja de bailes internacionales D-Angelo and Porter, que han sido la sensación de la temporada y la bailarina española Angelita Campos, que une a su belleza y riquísimo vestuario, un arte inigualable.

Se completa con un pareja de rumba.

El baile estará a cargo de la Orquesta Casino de la Playa y del Conjunto del Ritmo de Valdespí, quienes alternarán durante toda la noche.

Se servirá un «dinner de luxe» exquisito, pudiendo reservarse las mesas por el teléfono F-O-7165 a Raúl, el amable maitre.

Numerosas familias que asistirán a la gran boda Machado-Roig que se celebrará esta noche se congregarán después en el Casino de la Playa para disfrutar de su fiesta del día.

LOS PRECIOS FIJOS

REINA AGUILA ESTRELLA

PRESENTA EN SU AUDICION DEL JUEVES 4, DE 9 A 10 P. M. POR LA FAMOSA EMISORA **C. M. Q.**

AL APLAUDIDO BARITONO

EDUARDO BRITO

Y A LA BELLA "VEDETTE"

ELENA BRITO

ESPECTACULOS PACO DIAZ

ORQUESTA **HERMANOS CASTRO**

CON SUS CANTANTES:

ROGELIO SALAZAR
BENY ROBERTS

DIRECTOR: MANOLO CASTRO

MUEBLES al CONTADO y a PLAZOS

NO PAGUE LUJO

JUEGOS COMPLETOS DE CAOBA Y PIEZAS SUELTAS A PLAZOS: DESDE $1.50 SEMANAL

VISITE ESTA CASA

EL FENIX

NEPTUNO Y SOLEDAD
U-1360
PICOS CARBALLIDO Y CO.

CAMBIAMOS SUS MUEBLES DE USO Y HAY CANTIDAD EN LIQUIDACION

ONOMASTICO

Ninfa García Paredes, bella y muy graciosa hija del doctor Marcelino García Paredes, Administrador del Distrito Fiscal del Centro, celebra su onomástico hoy.

Nuestra felicitación.

FRANK.—Nuestro amable amigo Miguel Frank, el exquisito artista de la fotografía, que tantos éxitos se anota a diario, ha trasladado su estudio para una hermosa casa de la calle San Rafael número 74, entre Campanario y Lealtad.

Allí, en amplio local, montado al estilo griego, según bellísimos diseños del conocido artista Fico Villalba, el admirado Frank ha instalado sus magníficos aparatos de fotografía.

Que continúen sus éxitos, son los deseos del cronista.

HOMENAJE.—El sábado 6 del actual mes, en los salones del Hotel Nacional, serán objeto de un homenaje los doctores capitán Juan R. Mencía y Juan J. Castillo, prestigiosos tisiólogos cubanos que en nombre del Consejo Nacional de Tuberculosis tomaron parte con gran éxito en el reciente Congreso Anual de Tuberculosis celebrado en Los Angeles, California.

Un grupo de profesionales cubanos, de compañeros médicos y de amigos, determinaron celebrar con un banquete el triunfo de ambos tisiólogos y a ese efecto se reunirán dicho día en torno a los doctores Mencía y Castillo, acerca de cuyos trabajos de prensa de aquella ciudad hizo los más altos elogios.

A las nueve de la noche dará comienzo la fiesta.

(Continúa en la página NUEVE)

Bulgaria comienza a realizar pedidos a fin de rearmarse

Primer paso para conceder a ese país las salidas al mar, según el Pacto hecho

LONDRES agosto 3. —(Havas). En los círculos balkánicos de Londres se cree hoy que la firma del convenio entre Bulgaria y las cuatro naciones que forman la Entente de los Balkanes, es el primer paso para conceder al gobierno búlgaro las salidas marítimas que se menciona en el Tratado de Neuilly. La abolición de las cláusulas de éste que impedían el re-arme de Bulgaria, significará que el gobierno de Sofía se dedicará ahora a desarrollar la aviación, la escuadra y la defensa antiaérea.

Hay informaciones que Bulgaria ya está negociando con Inglaterra para el suministro de ciertos materiales necesarios, y que igualmente está en tratos semejantes con otros países, como Francia, Bélgica y Checoslovakia.

El apartamiento de Bulgaria y de otros países balkánicos de la influencia alemana, dícese en Londres, será consecuencia de los mismos procedimientos adoptados en Berlín. Pero en todo caso, no es la nación búlgara la única del Sudeste europeo que interesa al gobierno de Londres. En ciertos centros se ha dado ya a entender que la reciente visita del consejero privado del rey Carol de Rumania y ex primer ministro de Bucarest, George Tatarescu, produjo un convenio anglo-rumano, mediante el cual se suministrará a la Gran Bretaña grandes cantidades de petróleo, comprometiéndose en cambio a comprar muchos productos manufacturados, gracia a los créditos abiertos al gabinete de Bucarest por el departamento de Créditos Británicos.

NO HIZO EXPLOSION UNA BOMBA ENORME LANZADA CONTRA UN OMNIBUS JUDIO

JERUSALEN, agosto 3. (Havas). Hoy fué lanzada una bomba de gran potencia contra un ómnibus judío, que iba lleno de obreros. La terrible máquina no estalló, hiriendo levemente a uno de los pasajeros, al golpearlo casualmente.

Se anuncia que el crucero de batalla inglés «Repulse» saldrá de Jaffa el día 28 del corriente agosto, y que probablemente será relevado por el acorazado «Malaya».

No basta con cepillarse los dientes. También hay que mantener sanas las encías. Cuatro de cada cinco personas mayores de 40 años tienen piorrea, esa temida afección de las encías. Evite piorrea usando FORHAN'S, la pasta dentífrica elaborada por un dentista para que atienda a ambas tareas: la de limpiar los dientes y la de resguardar las encías.

Forhan's es diferente de los demás dentífricos. Contiene un ingrediente especial que los dentistas emplean para combatir las afecciones de las encías. Forhan's lustra y asea la dentadura y da firmeza y salud a las encías.

7FS13

Forhan's

ES DE DOBLE ACCION — *Limpia la Dentadura* *Conserva las Encías*

La Pasta Dentífrica Original para DENTADURA Y PARA ENCIAS

Fórmula del Dr. R. J. Forhan

MOTORIZAN COMPLETAMENTE A LA INFANTERIA BRITANICA

LONDRES, agosto 3. (Havas). El Ministerio de la Guerra ha decidido que cierto número de batallones y regimientos de infantería metropolitana, sean entrenados especialmente para cooperar con las unidades motorizadas y blindadas. Recibirán el nombre especial de batallones de motores.

NOTICIA GRATA

Avisamos a Nuestros Clientes la Llegada de una gran remesa de

VAJILLAS de Porcelana Fina, decorado DRESDEN. Las ofrecemos ahora con 58 piezas, a

$1750

Las reformas realizadas nos permiten presentar una LUJOSA EXPOSICION de: NOVEDADES PARA REGALOS, LAMPARAS, VAJILLAS DE PORCELANA, CUBIERTOS DE CALIDAD, CRISTALERIA BACCARAT, ETC.

APRECIAREMOS HOY SU GRATA VISITA

CASA VERSALLES

VALLE Y CIA., S. en C. — NEPTUNO, 164

Entre Industria y Consulado. Frente al Teatro Encanto.

SABANAS DEL FABRICANTE DIRECTO AL CONSUMIDOR

FABRICA DE SABANAS

CUBA 81 ESQUINA A SOL

Sábanas medio cameras $0.35
Sábanas cameras sin empate $0.55
Sábanas de Warandol fino $0.60
Sábanas catalanas grandes $0.75

Sábanas cameras de Warandol catalán. **0.90**

Sábanas tramadas de Unión, cameras imperiales, garantizadas **$1.15**

Warandol de hilo legítimo para sábanas cameras, la vara **0.90**

Warandol de hilo Belga 10/4 de ancho, la vara **$1.00**

Surtido en variados colores la vara **$1.10**

Sábanas de Warandol de hilo legítimo, cameras, a $2.50, $2.85 y $3.00.

EL ALCOHOL DE LAS FAMILIAS

ALCO ELITE

PRODUCTO - ARECHABALA

DR. FIDEL NUÑEZ CARRIÓN

ESPECIALISTA EN ENFERMEDADES DE LA PRIMERA INFANCIA
EX-ASISTENTE DEL PROFESOR A.B. MARFAN DURANTE 4 AÑOS EN PARIS

CONSULTAS DE 9 a 11 A.M.

EXCLUSIVAMENTE NIÑOS MENORES DE DOS AÑOS

I Nº 201 Esq. a 11 VEDADO. TELEFONO F-3738

M.E.C.D. 2016

G A C E T I L L A S

OLIMPIC: «UN CARNET DE BAILE»

Complaciendo innumerables peticiones presenta hoy la Empresa de este preferido coliseo, la soberbia realización cinematográfica «Un carnet de baile», clasificada por la crítica, como una de las diez mejores películas del año. Conjuntamente se presenta la magnífica film «Bailarinas». Además el Noticiario Universal. Los precios: 20 centavos por la tarde y 30 por la noche. Niños tarde y noche 15 centavos y tertulia familiar 10 centavos.

Mañana, la estrella más linda de la pantalla, Danielle Darrieux en la picaresca, frívola y deliciosa superjoya «Mi señorita mamá» y la film especial «Los Hijos del Capitán Grant».

El sábado y domingo, Ginger Rogers y James Stewart en la maravillosa super-comedia «La vivaracha», y la graciosa producción joya «El fallo de la discordia».

INFANTA: «BLANCA NIEVE Y LOS 7 ENANITOS»

Hoy se ofrece a petición de varias familias distinguidas de esta simpática barriada por última vez en el gran teatro Infanta del circuito Carrerá, de Infanta y Neptuno teléf. U-3700 un soberbio programa con dos estupendas cintas, siendo una de ellas la maravillosa película del genial Walt Disney, la ya famosa y bella producción: «Blanca Nieve y los siete enanitos», a continuación se exhibe la preciosa cinta: «El misterio del camerino», con Zasu Pitts y James Gleason; una película de trama misteriosa e intrigante; completa el programa la revista y la comedia «Yo quiero un manager».

Mañana: «La vuelta de Arsenio Lupín» por Warren William.

El domingo: «La vivaracha»» por Ginger Rogers y James Stewart.

REINA: «MI CANDIDATO» Y «CIELITO LINDO»

Un soberbio programa en español anuncian para hoy las carteleras del muy concurrido super-cine de Reina a los ínfimos precios de 15 centavos la luneta hasta las 6 y 30 y 20 centavos después la cómoda tertulia familiar 10 centavos.

La simpática comedia de actualidad «Mi candidato» tiene como personajes e intérpretes a Esther Fernández, Pedro Armendáriz y Joaquín Pardavé con la deliciosa música de Lorenzo Barcelata.

«Cielito Lindo» es la otra producción a exhibirse hoy y la cual presenta un drama de alto fondo moral que protagoniza A. de Córdoba y el conocido y simpático cómico Chaflán López.

No pierda usted estas dos grandes producciones completan el programa la interesante Revista Paramount y un animado cartón.

Mañana: «Mi candidato» y «Bajo órdenes secretas».

RIALTO: «ARSENIO LUPIN»

Sigue triunfando el simpático y ventilado teatro de Neptuno y Prado con la exhibición del monumental programa compuesto de dos regios estrenos: «La vuelta de Arsenio Lupín» y «Azul y oro».

«La vuelta de Arsenio Lupín» encierra en su trama repleta de intrigante interés, emociones para satisfacer a todos los amantes del cinema. Está interpretado por cuatro famosas estrellas Malvyn Douglas, Virginia Bruce, Warren William y John Halliday.

En «Azul y oro» vemos un espectacular encuentro entre el ejército y la Marina. Las bandas militares ensordeciendo el espacio con sus marciales marchas. Interpretada por artistas valiosos como Robert Young, James Stewart, Lionel Barrymore, Florence Rice y Tom Brown.

La función de hoy comienza desde las 2 y 30 con los precios de 20 centavos mayores hasta las 6 y 30, después 30 centavos. Niños 15 centavos.

LARA: «DILEMA». 10 CTS.

Un programa muy original y simpático es el que anuncia hoy el céntrico y predilecto cine de las familias «Lara», de Prado y Virtudes, con el teléfono M-2421.

Hoy, en función continua, siempre de 2 de la tarde a 11 y 30 de la noche se pasa por la pantalla revista, comedia, estreno de la simpática, revia, soberbia producción «Dilema» con Fay Wray y Ken Taylor y estreno de la bellísima, lujosa superproducción «Carrousell de 1938» con Bert Lahar y Mischa Auer.

Precio: 10 centavos la luneta a todas horas. Entre y salga cuando quiera.

Mañana: «Ahí viene la armada» con James Cagney y «Cenizas del ayer».

PRADO: «VICTORIA, MUJER Y REINA»

Para hoy anuncia «Prado» como todos los días matinée a las 2, y tandas a las 5 y 8 y 15, con lo mejor en película por el más bajo precio de 10 centavos luneta o preferencia. Exhibiendo en primer lugar la alegre y divertida comedia del gran actor Gene Raymond «Los escándalos del Conde» con Ann Shoterny y el espectáculo de toda una época de la histórica Inglaterra. Una película sin igual «Victoria, muper y reina», por la genial actriz Ann Neagle. Mañana otra vez la suprema creación de Walt Disney, lo más original que el cine ha producido «Blanca Nieves y los Siete Enanitos», a todo color, y la bella joya del pequeño actor Bobby Breen «La Canción del olvido».

VERDUN: «PASION SALVAJE»

Complaciendo numerosas peticiones presenta hoy el favorito «Verdún», único teatro que ofrece su espectáculo al aire libre, las dos mejores producciones a todo color de Dorothy Lamour y Ray Millan: «La Princesa de la Selva» y «Pasión salvaje». Completa el programa el Noticiario Paramount y un gracioso cartón.

La función, como de costumbre, dará comienzo a las 2 de la tarde rigiendo los siguientes precios: 15 centavos luneta hasta las 6 y 30 y 20 centavos después. Los niños 10 centavos y la tertulia con butacas 10 centavos a todas horas.

Mañana, grandioso programa a base de dos estrenos: «Sedas y estribos», con Herman Brix y «Siempre hay una mujer», bellísima comedia interpretada por Joan Blondell y Melvyn Douglas.

ACTUALIDADES: «NOCHES DE BUENOS AIRES»

Las carteleras del elegante y favorito cine «Actualidades», de Monserrate 8 y 10, con el teléfono M-5575, anuncian hoy un programa estupendo, formidable.

En función continua desde las 2 de la tarde se exhibirá revista, comedia, el episodio 13 de la sensacional serie «La flecha sagrada», estreno de la preciosa, regia, soberbia joya toda en español «Noches de Buenos Aires» con Irma Córdova y Severo Fernández y estreno de la divertida, jocosísima super-comedia también en español «Loco lindo» con el popular cómico argentino Luis Sandrini y Sofía Bozán.

Mañana: «Boda por partida doble» con Mirna Loy y William Powell y «El carnaval del diablo».

LIRA: «BLANCA NIEVE Y LOS 7 ENANITOS»

Maravilloso programa, para registrar un lleno completo es el que anuncia hoy el elegante y confortable cine «Lira», de Industria y San José, con el teléfono M-4474.

En función continua, de 1 y 30 de la tarde a 11 y 30 de la noche se exhibirá revista, éxito de la maravillosa, regia, preciosa joya cinematográfica, toda en colores, en español «Blanca Nieves y los Siete Enanitos» la genial creación del popular Walt Disney y estreno de la emocionante, estupenda producción «Los aviones de la muerte».

Mañana: homenaje a Dorothy Lamour con «Pasión salvaje» y «La princesa de la selva».

MAJESTIC: «AVENTURAS DE MARCO POLO»

Un estupendo programa doble presenta para hoy el elegante teatro «Majestic» de Consulado 116 con el teléfono M-4477. Comenzando la función corrida a las 2 en punto de la tarde y además de una revista, un cartón en colores y una comedia, se exhibirá la producción «La Reina de la Ruleta», soberbia cinta interpretada por Joel McCrea, Miriam Hopkins y Edward G. Robinson. Además, se exhibirá el estreno de la producción más discutida del año, «Las aventuras de Marco Polo» que interpretan Gary Cooper, Binnie, Barnes, Basil Rathbone y la nueva estrella, Sigrid Gurie. La historia de un émulo de Julio César, que como él, llegó, vió, y venció conquistando fama, fortuna y amor. Los precios que rigen en esta función son los siguientes: Luneta y preferencia, antes de las 6 y 30, 15 centavos, después 20 centavos. Tertulia, y niños, a todas horas, 10 centavos.

Mañana: Antón Walbrook y Ruth Chatterton en «Corazón de Apache» e Irene Dunne con Douglas Fairbanks Jr. en «El Placer de Vivir».

BELASCOAIN: «LA VUELTA DE PIMPINELA ESCARLATA»

Un formidable programa presenta para hoy el nuevo y ventilado teatro «Belascoaín», el preferido de las familias, del circuito Edelberto de Carrerá, situado en Belascoaín 853 esquina a Peñalver con el teléfono U-5200; dos magníficas producciones siendo la principal: «La vuelta de Pimpinela Escarlata», interpretada magistralmente por un reparto de estrellas escogidos, estando a cargo del rol principal Barry K. Barnes y Sophie Stewart. «Sonata de media noche», por Charles Farrell y Marie Tempest, secundados por el más distinguido pianista del mundo I. J. Paderewski, completa el programa, dando comienzo la función a las cinco de la tarde, a los precios acostumbrados.

Mañana: programa doble «Los Miserables» y «El Conde de Montecristo».

4 CAMINOS: «DOS SARGENTOS FRANCESES»

Un verdadero éxito ha sido la premier de «Dos Sargentos Franceses» en el super-coliseum de Belascoaín 637, teléfono M-3676, el de mejor sonido, proyección y ventilación con renovación de oxígeno y la mejor tertulia familiar con las más regias butacas.

«Dos Sargentos Franceses» en un drama donde una mujer usa de todas las artimañas para lograr la deshonra de dos militares que se querían como hermanos. También se exhibe «El bandolero audaz» de Bob Livingston. Una gran producción «Republic» toda en colores donde la trama y la acción están verdaderamente admirables.

La función comienza desde las 2 de la tarde al precio de 15 centavos luneta antes de las 6 y 30 y 20 centavos después. Niños y la tertulia familiar que reúne todos los requisitos 10 centavos a todas horas.

Mañana: «La Adelita» de Chato Ortín y Esther Fernández y «Bajo el cielo de México» por Rafael Falcón.

VIVES: «LA CIUDADELA DEL SILENCIO»

«Vives», del Vedado, Telf. F-3123, ofrece para hoy, en tandas de 4 y 30 y 8 y 30, una revista Metro, la deliciosa comedia, «Cuidado con el amor», por Anna Nagle, la heroína de «Victoria, Mujer y Reina», y la soberbia joya, «La Ciudadela del Silencio», por Annabella y Fierre Renoir. Precios populares: Tarde, mayores 10 centavos. Niños y tertulia 5 centavos. Mayores 15 centavos. Niños y tertulia 10 centavos. Mañana, «Como se engaña a un marido», por Elsa Mireli, y «La voz acusadora», por June Travis. El domingo, «Caballero de escándalos», por Carole Lombard, y «El Sargento de la Guardia», por Robert Kent. Se acerca el 10 de agosto, en que se efectuará el «Segundo día del aficionado», con grandes sorpresas para todos, y por el que existe gran espectación.

GRIS: «ZONA INTERNACIONAL»

Un programa espléndido es el que ha combinado para hoy el favorito cine «Gris», de Baños y 17, en el Vedado, con el teléfono F-4292, de la Empresa Heydrich-Fernández Ledón.

Hoy, en turnos de 4 de la tarde y 8 y 15 de la noche se exhibirá la linda, divertida comedia «Perdiendo se gana», creación de la traviesa Jane Wither, la Calamidad Pública No. 1.

A las 5 y 30 y 9 y 45 se exhibe la comedia «Así es el amor» y estreno del emotivo cinedrama de la guerra chino-japonesa «Zona internacional», con la bella Dolores del Río y George Sanders.

Precios: mayores 20 cts. por la tarde y 30 cts. por la noche. Los niños 15 cts. y la tertulia 10 cts. a todas horas.

Mañana: «Cuidado con el amor» y Bailarinas».

MODERNO: FUNCION EXTRAORDINARIA «CHELO»

Para hoy está señalada la extraordinaria función de películas, variedades y modas que patrocina la Academia «Chelo». La tanda de 5 está dedicada a los niños, ofreciéndoles un magnífico programa y muchos regalos. En función de la noche se ofrece un monumental programa de películas, variedades y exhibiciones de modas realizadas por modelos vivientes y confeccionadas por las alumnas graduadas de la academia. Dichos vestidos serán regalados entre las damas concurrentes, además de otros múltiples y valiosos regalos. Lunetas 30 cts.

Mañana: «Los dos sargentos franceses», colosal producción y «Juventud del mañana», de Dixie Moore. Precios populares.

El sábado y el domingo: «Paraíso robado», de Gene Raymond, y «Verdugo de sí mismo», de Akim Tamiroff.

SANTOS SUAREZ: «BLANCA NIEVE Y LOS 7 ENANITOS»

Un programa extraordinario es el que anuncia hoy el elegante y confortable cine «Santos Suárez», de Santos Suárez y San Benigno, con el teléfono I-4600, para hacer las delicias de chicos y grandes.

En tandas a las 5 y nocturna a las 8 y 15 se exhibirá revista, la jocosísima, divertida super-comedia «Rey sin corona», con el popular cómico Joe E. Brown (Bocaza) y estreno de la maravillosa cinta, en colores y en español «Blanca Nieves y los 7 enanitos», genial creación de Walt Disney.

Precios: luneta mayores 10 cts. en la tanda y mayores 15 cts. y niños 10 por la noche. Tertulia familiar: damas y niños 5 cts. y caballeros 10 por la tarde y mayores 10 y niños 5 por la noche.

Mañana: «Allá en el rancho grande» y «Así es mi tierra», dos joyas mexicanas.

WILSON: «PERDIENDO SE GANA»

«Wilson», en Belascoaín y San Rafael, U-5863; 10 cts. de 1 y 30 a 6 y 30, y 15 cts. después. Niños 10 cts. a todas horas.

La mejor proyección y el más perfecto sonido de la Habana. Ventilación perfecta, sistema «Tyffon», aire natural acondicionado.

Hoy, tarde y noche, la revista semanal y la comedia especial «Lo que diga mi mamá», y las super-atracciones «El lancero espía», sensacional y emocionante producción especial Fox, interpretada por Dolores del Río y George Sanders, y «Perdiendo se gana», formidable super-comedia extraordinaria de la Fox, interpretada por la encantadora chiquilla Jane Wither, con Slim Summerville.

Mañana: «Modas y bellezas de 1938», el más maravilloso espectáculo de arte y lujo, toda en preciosos colores, interpretada por Warner Baxter, Joan Bennett, Helen Vinson y Mischa Auer, y «Melodías del corazón», comedia especial, interpretada por Josephine Hutchindson y Mona Barrie.

TOSCA: «AUDIOSCOPIA» Y «EL ULTIMO BANDIDO»

«Tosca», en 10 de Octubre 1,007, entre San Francisco y Concepción, en la Víbora, con el teléfono I-3099, de la Empresa Alvarez-Hernández, ofrece hoy monumental programa.

Hoy, en tanda a las 5 y nocturna a las 8 y 30 se exhibirá revista, episodio, la preciosa film «Audioscopía», la película que usted no debe esperar que le cuenten, que tiene que verla con espejuelos. Pida uno en la puerta, estreno del emocionante y sensacional drama «El último bandido», con Edward G. Robinson y estreno de la bella, regia producción «Encrucijada del amor», con Mauren O-Sullivan y Franchot Tone.

Precios: mayores 15 cts. en la tanda y 20 cts. por la noche. Niños y tertulia 10 cts. a todas horas.

Mañana: gran programa con películas y aficionados de la Corte Suprema.

INGLATERRA: «LA DIVINA EMBUSTERA»

«Inglaterra», en San Rafael y Consulado, M-5527; 10 centavos de 1.30 a 6.30, y 15 cts. después. Niños 10 cts. a todas horas.

La mejor proyección y el más perfecto sonido de la Habana. Ventilación perfecta, sistema «Tyffon», aire natural acondicionado.

Hoy, tarde y noche, la revista semana y el cartón especial en preciosos colores, «El pato salvaje»; y las super-atracciones «La divina embustera» magistral superproducción extraordinaria, toda en preciosos colores, interpretada por Carole Lombard y Fredic March, y «El último de los mohicanos», sensacional y emocionante joya especial, interpretada por Randolph Scott, Henry Wilcoxon y Binnie Barnes.

Mañana: «Perdiendo se gana», formidable super-comedia especial Fox, interpretada por la encantadora chiquilla Jane Withers y Slim Summerville, y «Charlie Chan en Montecarlo», sensacional producción de aventuras, interpretada por Warner Oland y Keye Luke.

CUBA Y SALON ROJO: ESTUPENDOS PROGRAMAS

Muy estupendo resulta el programa combinado para hoy por el «Cuba», el favorito y siempre concurrido cine de las familias, sito en Suárez y Corrales. Hoy, en tandas a las 5 y nocturna a las 8 y 15 se exhibirá revista, comedia, estreno de la sensacional producción policíaca «El misterioso Mr. Moto», con Peter Lorre y estreno de la simpática, regia, soberbia producción «La condesa del antifaz», con Claire Trevor.

Precios: damas y niños 5 cts. y caballeros 10 cts. en la tanda y mayores 10 y niños 5 por la noche.

Mañana: «Tres lanceros de Bengala» y «Romanza oriental».

Llena se verá hoy la confortable sala del simpático cine «Salón Rojo», de Monte y Antón Recio, pues ofrece un programa soberbio. En tanda y noche se exhibirá revista, comedia, estreno de la prciosa cinta musical «Cántame tus amores», con Patricia Ellis y James Melton y estreno de la sensacional, formidable film «Las masas rugen», con Gloria Dickson y Claude Rains.

Precios: damas y niños 5 cts. y caballeros 10 cts. en la tanda, y mayores 10 y niños 5 cts. por la noche.

Mañana. «El bastardo» y «El maestro Levita», dos joyas en español.

UNIVERSAL: «ANGELES VENGADORES»

Programa estupendo es el que anuncian hoy las carteleras del «Universal», el predilecto cine sito en Egido entre Muralla y Sol.

En su función continua, comenzando a la 1 en punto hasta las 11 de la noche se exhibirá revista, comedia, estreno de la sensacional, formidable producción de emocionante argumento «Angeles vengadores», con Noel Madison y estreno de la soberbia, regia, estupenda producción en español «Rosario», con Gloria Morell.

Precios: damas, niños y tertulia 5 cts. y caballeros 10 cts. hasta las 6 y 30, y mayores 10 y niños y tertulia 5 cts. después.

Mañana: «Silencio sublime» y «Angeles vengadores».

PARAMOUNT, (Rancho Boyeros): «SIEMPRE HAY UNA MUJER»

La Empresa A. Montoto, del elegante y confortable cine de las familias, «Paramount», sito en Rancho Boyeros, ha combinado para hoy un programa precioso, para hacer las delicias de sus favorecedores.

En función nocturna, a las 8 y 30 se pasa por la pantalla gigante del «Paramount», revista, una comedia, estreno de la divertida, preciosa, soberbia super-comedia «Siempre hay una mujer», con Joan Blondell y Melvyn Douglas y estreno de la original, bellsima super-comedia «La pícara puritana», creación de Irene Dunne.

Precios: luneta 10 cts. y preferencia 15 cts.

Mañana: «Maniquí», con Joan Crawford, «El dragón blanco» y episodio de la serie policíaca «Dick Tracy»

BELGICA Y VIOLETA: BELLAS PELICULAS

«BELGICA»: Shirley Temple y Jane Withers

Dos grandes obras por dos pequeñas grandes estrellas, son las que han seleccionado para hoy en este cine de familias, pasando en todas las tandas, «El ídolo del regimiento», por Shirley Temple y Víctor Mac Laglen y «Mi abuelito», por Jane Withers.

Precios: 5 cts. las damas.

Mañana: otro gran programa «Mujer de hoy» y «Malditas sean las mujeres», ambas producciones por Ramón Pereda y J. J. Martínez Casado, así como Chato Ortín y René Cardona.

«VIOLETA»: «Allá en el rancho grande»

Dos monumentos en español son los anunciados para hoy en este espectáculo para familia de Monte y Rastro, tanto en matinée, como en tanda y noche, se pasarán «Allá en el rancho grande», con Tito Guizar y Chaflán y «Así es mi tierra», con Cantiflas y J. J. Martínez Casado, cartones por Mickey Mouse.

Los precios son de 5 centavos.

Mañana: «El secreto de Ana María» y «La millona», ambas por Lina Yegros.

HERIDOS EN UN CHOQUE

En el primer centro de socorro fueron asistidos de lesiones menos graves, Francisco Alfonso Reyes de 2da. No. 8, Reparto Diezmero y Justo Luciano Agüera Roque, de 34 años y de Balear 28 en Luyanó, que sufrieron en Monte y Carmen, cuando viajaban en el camión 67,691, que manejaba Antonio Villaría Montes, vecino de Calzada de Guanabacoa Km. 4, al chocar con el tranvía 154, de la línea Santos Suárez Muelle de Luz, que guiaba Sergio M. Fernández Sosa, de San Cristóbal 31, sufriendo ambos vehículos daños de consideración.

MARIDO ABANDONADO

José M. Carol, vecino de Peñalver 42, denunció en la quinta estación, que Teresa Pinto, se marchó de su domicilio y se niega a entregarle los muebles.

Este año cantará en la Habana el tenor Gigli

La noticia publicada en la prensa y las vallas que ostentan anuncios a gran tamaño, nos han enterado de la próxima llegada de Beniamino Gigli, contratado por la sociedad Orquesta Filarmónica de la Habana, para ofrecer un solo concierto en esta ciudad.

Tratamos de obtener noticias concretas de este acontecimiento artístico, y todo lo que pudimos saber es que Julio de Céspedes, el estimado compañero, Cronista Social de «Alerta», está encargado del abono. Fuímos a visitarle en su oficina del Hotel Sevilla Biltmore y tras los saludos cordiales consiguientes, nos informó:

—El contrato de Gigli no representa un esfuerzo aislado, sino que marcará el grado artístico de los espectáculos que ofrecerá la sociedad de la Orquesta Filarmónica en la temporada que se avecina. Hay otros artistas contratados también, de semejante categoría a la de Gigli. La Orquesta será debidamente reforzada, a fin de que los conciertos sinfónicos superen a los que se han celebrado hasta ahora, y se imprimirá a sus programas una gran variedad para hacerlos más interesantes. Como en el pasado, la Orquesta presentará artista del patio, de mérito: José Echániz, Jorge Bolet, Harry Ross, Mercedes Soler, Emma Badía, Pablo Miguel, Joaquín Nin, Angel Reyes, Rosario García Orellana, Eugenio Helmer que hoy triunfan en el extranjero, y que han actuado ya con la Filarmónica, prueban el empeño de los dirigentes de esa sociedad de ofrecer al público artistas de primera clase.

—¿Qué nombre nuevo ha de figurar en el cartel?

—Rafael Durán, joven violinista, discípulo que fué del maestro Amadeo Roldán, Director de la Orquesta, y que logró una beca del Curtiss Institute of Music, tocará este verano como solista en la Orquesta de Filadelfia, y probablemente vendrá a la Habana para tomar con la Filarmónica.

Varias novedades ofrecerá la Filarmónica— prosigue Julio de Céspedes— para la próxima temporada, entre las que se cuentan la presentación de José Echániz como Director de Orquesta, por primera vez en Cuba; el debut en Cuba del pianista francés Emile Baume, que hace actualmente su primera temporada en los Estados Unidos, respaldado por el gran pianista Cortot, y por la fama adquirida en el Viejo Continente. Mildred Diling, arpista que cosechó grandes aplausos en la Habana el invierno pasado, y que vino por primera vez en Cuba hace siete años contratada por la Filarmónica, probablemente volverá a presentarse con esta orquesta.

Preguntamos al compañero qué precios se fijarán para las localidades, y nos contesta:

—El recital de Gigli a base de venta de localidades, sería imposible de realizar, porque el precio tendría que ser muy elevado y solamente es factible su presentación por medio del plan de las cuotas mensuales módicas que pagan los abonados de la Filarmónica. Gracias a esto, por el precio mínimo de 50 centavos al mes, precisamente para lograr un número alto de abonados, podrían ofrecerse espectáculos de tal calidad. La Filarmónica se propone llegar a 2,000 socios, y en vista de las solicitudes que continuamente recibe, parece que llegará a esa cifra.

—Gigli acaba de hacer la **season** en el Covent Garden de Londres, y los críticos ingleses lo han proclamado unánimemente el mejor tenor italiano de los tiempos actuales. El público de la Habana no ha podido olvidar sus magníficas audiciones.

Al despedirnos de Julio de Céspedes nos dice:

—Tienen los dirigentes de la Filarmónica otros proyectos sensacionales, sobre los cuales no debo hacer declaraciones... Verdaderamente es digna de todo apoyo esta entidad artístico-cultural que por no tener finalidades mercantiles, puede invertir todas sus recaudaciones en beneficio de sus asociados y logra realizar el milagro de los panes y los peces...

V I B O R E Ñ A S

NUEVA RESIDENCIA.—Los simpáticos esposos doctor Raúl Remírez André y su joven y bella señora Maricusa García Alvarez, han trasladado su residencia de Estrada Palma 215, para la calle K 111 entre 9 y 11 en el Vedado.

Sépanlo sus amistades.

DE DIAS.—Celebran hoy su santo el joven y distinguido especialista doctor Dominguito Trespalacios y el señor Domingo Vallhonrat, antiguo empleado de la Secretaría de Obras Públicas, a quienes enviamos un cordial saludo.

SIMPATICO RECIBO.—El martes ofreció un recibo que resultó de lo más simpático y animado, la bondadosa señora Julia C. Vda. de Diego, con motivo de celebrar el santo y cumpleaños de sus graciosas hijas, las señoritas Angelita y Victoria de Diego, que viéronse de lo más felicitadas y congratuladas por parte de familiares y amigos.

Con un exquisito y espléndido buffet obsequiaron a sus invitados, que fueron amablemente atendidos por la señora vida de Diego, sus hijas y su tío el señor José Peña, atento y servicial encargado del Departamento de Diatermia de la casa de salud del Centro de Dependientes.

CUMPLEAÑOS.—La linda y muy graciosa Loly Trías de la Concepción, encantadora hija de nuestros estimados amigos, los esposos Luis Trías, condueño del gran jardín de la calle 12 en el Vedado y su bella e interesante señora Lolita de la Concepción, cumple en esta fecha ocho años de edad.

Los esposos Trías de la Concepción que se encuentran en viaje de recreo por Europa, se hallan actualmente en Suiza, regresando a esta capital a mediados del mes de septiembre.

FIESTA DEPORTIVA.—El domingo a las diez de la mañana tendrá lugar en el teatro Nacional la gran fiesta deportiva, en la que se hará entrega de las medallas conquistadas por los atletas cubanos en las Olimpíadas de Panamá y a los ganadores del Carnaval Nocturno celebrado en la pista de la Casa de Beneficencia.

Se proyectará por única vez en la Habana, la película oficial de los IV Juegos Deportivos de Centroamérica y del Caribe, donde tanto se destacaron nuestros atletas.

Podrán apreciarse en esta cinta, las escenas más interesantes y de mayor emoción de aquel recordado certamen internacional.

A esta fiesta asistirán representaciones de todos los sectores deportivos, así como altas personalidades del gobierno, haciéndose en el escenario la presentación de todos los campeones cubanos.

ALMUERZO DE CONFRATERNIDAD.—La Asociación de Comerciantes, Industriales y Propietarios de la Calzada de 10 de Octubre y sus anexos, que tiene dispuesta para el domingo día 7, la inauguración de su edificio social en la Calzada de 10 de Octubre 674, celebrará ese mismo día un almuerzo de confraternidad social a las doce y media.

Por la noche a las nueve se efectuará la fiesta bailable que ya hemos anunciado, y que ha de resultar de lo más concurrida y animada.

Agradecemos a la Directiva de la novel Asociación las invitaciones recibidas para estos actos.

FUNCION BENEFICA.— Mañana en el teatro Tosca tendrá lugar la función que pro Biblioteca Popular, celebrará la Sociedad José Ingenieros, a las ocho y media de la noche, figurando en el programa la película de Alice Faye, «Tuyo es mi querer», el cartón cómico «El cumpleaños» y entre otras variedades la presentación de un grupo de artistas de la Corte Suprema del Arte, de la C. M. Q.

Un público muy numeroso asistirá a esta función.

EL GRAN RECITAL DE ESTA NOCHE.—En el Anfiteatro Nacional, se celebrará esta noche a las nueve, el recital poético, organizado por el Departamento de Cultura del Municipio de la Habana y que corresponde al vigésimo cuarto acto de divulgación cultural y artística, que bajo la experta dirección del doctor Manuel Calás, se vienen ofreciendo con el más brillante éxito.

El acto de esta noche resultará un gran acontecimiento, en su aspecto social y artístico, con la actuación de la distinguida dama Natalia Aróstegui de Suárez, notable rapsoda cubana, que tanto éxito obtuvo en su último recital del teatro Auditorium.

La señora de Suárez, dando una nueva demostración de las grandes aptitudes que posee en el difícil arte de la dclamación, brindará las más bellas y célebres composiciones de Varona, Martínez Villena, Ballagas, Marquina, Zorrilla, Juana de Ibarbourou, D.Annunzio, etc.

El programa dividido en dos partes, es como damos a continuación, amenizando los intermedios la Banda Municipal, con escogidas obras musicales.

I

1—Overtura «Oberón»: Weber, Banda Municipal.
II—Alas: Enrique José Varona.
III—Canción del Sainete Póstumo: Rubén Martínez Villena.
IV—Tu voz: A. Alfonso Roselló.
V—Y si llegaras tarde...: Emilio Ballagas.
VI—El día que me quieras: Amado Nervo.
VII—La Maja de Goya: Francisco Villaespesa.
VIII—Ven, siempre ven: Vicente Alexaindre.
Alexaindre, Natalia Aróstegui.
IX—Criolla «El mambí»: Luis Casas Romero, Banda Municipal.

II

1—Idos, dejadme a solas: Condesa de Noailles.
II—Oriental: José Zorrilla.
III—Romance: Eduardo Marquina, (De «En Flandes se ha puesto el sol»).
IV—La Oración Pagana: Alicia Lordé.
V—El Fuerte Lazo: Juana de Ibarbourou.
VI—La Hora: Juana de Ibarbourou.
VII—Las Manos: Gabriel D.Annunzio (Natalia Aróstegui).
VIII—Himno Nacional: P. Figueredo (Banda Municipal).

La entrada será completamente libre, como siempre ha sido en esta clase de actos.

Orestes del Castillo

Homenaje rotario a los diaristas en el pueblo de Marianao

Prensa y Club realizan una intensa labor en beneficio del Término. Discursos

MARIANAO, agosto 3. DIARIO. Habana.— En el restaurant de la Concha, en la Playa de Marianao, se celebró bajo la Dirección del doctor Antonio Moreno de Ayala, el almuerzo-sesión de confraternidad, siendo homenajeados los periodistas que a dicho acto asistieron. Abrió la sesión el Presidente del Club, doctor Ayala, quien explicó en breves, pero sentidas frases la significación del acto: que el club quería estrechar aun más, si posible fuera, los lazos de compenertación que siempre habían existido entre los rotarios y la prensa, su indispensable y más eficiente colaboradora en todos los empeños de mejoramiento público. Concedida la palabra al señor César San Pedro, para que en su doble condición de periodista y rotario saludara a los periodistas asistentes, éste cumplió su cometido con acierto, afirmando que la camaradería y la buena voluntad eran norma inquebrantable de los periodistas y rotarios de Marianao.

El doctor César Cardero, Registrador de la Propiedad de Marianao, relató con su gracejo habitual detalles interesantes de su vida, y sobre su profesión de Farmacia, habló también con singular acierto el doctor Reynaldo. Habló también el doctor Humberto de Cárdenas, distinguido miembro del Ministerio Fiscal, que se refirió a la alarmante propagación de las drogas heroicas, apuntando medidas para evitarla, entre ellas, la agravación de la pena para el expendedor. A propuesta del doctor Chils el Club dedicará una sesión a tan interesante cuestión.

Asistieron al acto como rotarios visitantes el Ingeniero Horacio Navarre, Past Gobernador Rotario, Carlos Hinze, del Club de Habana, doctor Ernesto Molinet, de Puerto Padre y José Tamajón, de Santa Cruz del Sur, y como invitados el doctor Ramón Miyar, Secretario General de la Universidad, doctor Rafael Martínez Bandujo, Juez de Primera Instancia de Marianao, el doctor Fiterre y Gilberto Chils. Tuvieron señaladas atenciones con los periodistas visitantes, el Presidente Ayala, el Dr. A. J. Calves, Sargento de Armas, del Club Jenaro Casanova, Secretario, Manuel Pérez Tesorero y nuestro compañero el doctor Orlando Martínez Zanetti, que actúa de Presidente del Sub-Comité de información pública. Fué una sesión laboriosa y simpática, que dará frutos provechosos para la actuación del rotarismo Marianense. Asistieron representaciones de todos los periódicos.

¡¡Alto!!

la salud manda

* *

Impida Ud. la marcha a la enfermedad que lo agobia; combátala y vénzala - Ahora puede hacerlo.

La Ciencia moderna al ofrecerle

BISMÁGEN

pone en sus manos un recurso poderoso, el mismo que muchos **miles de personas** a las que parecía negada la dicha de la Salud, usaron con **admirable y decisivo éxito** desterrando de sí pertinaces dolencias del

ESTOMAGO,

afecciones concomitantes al

hígado y vesícula,

úlcera gástrica o duodenal, COLITIS - intestinos,

contra las cuales **DE NADA VALIERON** otros remedios.

* *

¿ EN QUE FORMA SE MANIFIESTA SU ENFERMEDAD ? Dolor de Estómago, Digestiones lentas o dolorosas, Empacho gástrico, Acidez, Eructos agrios, Espasmos, Cólicos, Dolor de vientre y espalda, Ardentía, Vómitos de líquido o de sangre, Gases, Dilatación, Mala respiración, Mal aliento, Pesantez, Fermentaciones intestinales, Diarrea o Estreñimento, Inapetencia Desnutrición ¿presenta el mal alguno de esos síntomas?

Reanímese. No se deje abatir por el recuerdo de pasados fracasos CON OTROS remedios; ahora sanará: Ensaye con un frasco del **notable patente**

bendecirá la hora en que decidió tomarlo.

Llegan a un acuerdo los empresarios de cines y la sociedad de autores musicales, firmando un pacto común

En la tarde de ayer, en la «Unión Nacional de Empresarios» se firmó el Acta que ofrecemos a continuación.

Este pacto común pone punto final a las dificultades surgidas entre los miembros de la expresada Unión y los Autores Musicales cubanos.

En la ciudad de la Habana, a tres de agosto de 1938, constituídos en el local de la «Unión Nacional de Empresarios», Consulado número 205, altos, concurren de una parte: —El señor José Grandal Caballero, en su carácter de Presidente de la «Unión Nacional de Empresarios», y de otra parte: —El señor Cándido G. Galdo, en representación de los autores de obras musicales y teatrales cuyos poderes ostenta por no haberle sido revocados, y convienen ambas partes, con la dicha personalidad, lo siguiente: Primero: —Que las ejecuciones de las obras musicales sincronizadas en las películas sonoras y discos que sean efectuadas en los espectáculos de las empresas asociadas a la «Unión Nacional de Empresarios», y de cuyas ejecuciones sean dueños de su propiedad intelectual las personas o entidades representadas por el señor Cándido G. Galdo, cobrará este último por concepto de derechos de autorización para las dichas ejecuciones, de acuerdo con la siguiente escala que ha sido propuesta por la «Unión Nacional de Empresarios» y la cual exclusivamente regirá en relación a los empresarios asociados a la misma.

Espectáculos, por cada número y en cada exhibición, estreno a precio mayor de 40 centavos, pagará $0.30; estreno a precio no mayor de 40 centavos, abonará $0.25; los teatros de primer turno, pagarán $0.20; los de segundo turno, $0.15; los de tercer turno, $0.10 y los teatros de cuarto y quinto turno abonarán $0.05.

La escala de precios para los empresarios del interior se ajustará a los equivalentes de su turno en la Habana. Segundo: —Sin perjuicio de la tarifa estipulada conforme a la cláusula precedente, cualquier empresario asociado a la «Unión Nacional de Empresarios», podrá convenir con el señor Cándido G. Galdo, el pago de los derechos de los autores musicales que este último represente, por medio de una iguala mensual o semanal en sustitución de dicha tarifa. Tercero:—El señor Cándido G. Galdo acreditará ante la «Unión Nacional de Empresarios» la propiedad de las obras de los autores musicales que represente, las cuales estarán debidamente inscritas en el Registro de la Propiedad Intelectual de la Secretaría de Educación, así como también el poder o poderes debidamente legalizados que justifiquen la personalidad que se atribuye. A ese efecto se confeccionará la consiguiente relación de obras musicales y el poder conferido por su autor que estará de manifiesto en la Secretaría de la «Unión Nacional de Empresarios» a disposición de cualquier empresario asociado que desee verlo. Cuarto:—El pago de los derechos que se satisfagan al señor Cádido G. Galdo por los conceptos antes expresados, no releva a los empresarios asociados a la «Unión Nacional de Empresarios», de pagar otros derechos que correspondan a autores no representados por el señor Cádido G. Galdo, y que así lo acreditaren. Quinto: «La Unión Nacional de Empresarios» acepta y consiente en que el cobro de los derechos que representa el señor Galdo, pueda ser efectuado indistintamente por el propio señor Galdo, o por la «Sociedad Nacional de Autores Líricos y Literarios», con cuya institución tiene celebrado un pacto este último. Y para constancia, se suscriben dos ejemplares de un solo tenor y efecto del presente convenio, en la fecha indicada en este documento. Entrelíneas: Presidente de— Vale—. Formado: **José Grandal Caballero**, Presidente de la Unión Nacional de Empresarios. — **Cádido G. Galdo.**

Ciudadano herido al entablar riña con un asiático

Con un cuchillo le hizo agresión, causándole grave herida. El atacante preso

En el Mercado Unico sostuvieron ayer una acalorada discusión, Aurelio Fernández Ros, de 35 años de edad y vecino de O-Reilly 5 y el asiático Manuel Wong, propietario de un pequeño comercio en dicho mercado y vecino de Monte 210. El asiático le reclamaba a Fernández el pago de un saco de papas que le había vendido.

En el curso de la discusión, Wong esgrimiendo un cuchillo, atacó fieramente a Fernández, ocasionándole una tremenda herida en la región iliaca izquierda, siendo su estado de gravedad.

A los gritos proferidos por Fernández, acudió la policía que procedió al arresto del agresor siendo puesto a disposición del Juez de Instrucción de la Sección Cuarta, cuya autoridad ordenó su ingreso en el vivac.

Muerte de un menor

El menor Orlando Ramos Beiro, de 7 años de edad y vecino que era de Cristina 7 y medio, falleció ayer en el Hospital Infantil, a consecuencia de los traumatismos que le produjo al arrollarlo próximo a su domicilio, el auto 19694, que conducía Rafael Corrales Pérez, vecino de San Lázaro 364, quien declaró que el menor había resultado lesionado por su propia imprudencia y que trató de atravesar la Calzada sin advertir la proximidad del vehículo, por lo que fué puesto en libertad.

Píden una carretera que beneficiará la zona de Vueltabajo

Se trata de la que habrá de unir a Candelaria con el poblado de Cayajabos

En la mañana de ayer fué visitada la Secretaría de Comunicaciones por una nutrida representación de industriales, colonos y elementos de significación de la provincia de Pinar del Río. El objeto de la visita ha sido solicitar del señor Subsecretario del ramo su cooperación para que sea incluída en el nuevo plan de Obras Públicas la construcción de la carretera de Candelaria a Cayajabos.

Los comisionados expusieron al referido funcionario la necesidad de esa vía de comunicación que uniría esas dos poblaciones, pasando por una zona de gran importancia agrícola, significándole asimismo lo beneficioso que resultaría para la mayor rapidez de los servicios postales de la extensa región que abarca.

El Subsecretario prometió prestar su más decidida ayuda a la realización del proyecto ante los altos poderes nacionales, por lo que podían contar con su cooperación.

Nuevo servicio en la Esmeralda

El señor Francisco Gómez, Secretario de Comunicaciones, ha dispuesto que sean establecidos los servicios de bultos y fardos postales en la Oficina de Correos de Esmeralda, provincia de Camagüey.

Una aclaración

Los altos funcionarios de la Secretaría de Comunicaciones desean aclarar que las cantidades de $158.00 y $30.00 que, como producto de una colecta fueron entregadas respectivamente a la señora Lucrecia Parejas, suicida y parricida fructrada, y a su salvador Juan Volúmen, que se arrojó al mar para salvarla al igual que a sus hijos, fueron donados exclusivamente por empleados y jefes de Comunicaciones, no habiendo intervenido como donante ninguna persona ajena al Departamento.

Dicen dichos funcionarios que los empleados y jefes contribuyeron a dicha colecta de manera espontánea, habiendo figurado la Asociación de Carteros con un cheque por $25.00.

RIÑA Y ESCANDALO

Por miembros de la cuarta estación, fueron arrestados José Amor García, de Santovenia 164, Alberto Fernández Ortega, de Escobar 76 y el asiático Francisco Lee, de Aranguren 27, por haberlos sorprendido cuando en el café situado en Rayo y Dragones, reñían y formaban un fuerte escándalo.

M.E.C.D. 2016

PALUDISMO

Combátalo con "QUINA-LAROCHE"

el vino reconstituyente y febrífugo por excelencia, el único recomendado por el cuerpo médico.

La "QUINA-LAROCHE" es de un sabor agradable y contiene el principio activo de tres quinas.

FIEBRES, FALTA DE APETITO, AGOTAMIENTO, DEBILIDAD } Quina-Laroche Simple

ANEMIAS, CLOROSIS } Quina-Laroche Ferruginosa

DE VENTA EN TODAS LAS FARMACIAS

NO ACEPTE SUSTITUTOS

LABORATORIOS CLIN-COMAR et Cie. PARIS.

De los Juzgados de Primera Instancia

Los divorcios de ayer

El doctor Sebastián Fernández de Velasco, Juez de Primera Instancia de Almendares, doctó sentencia ayer ante el Secretario doctor Whitmarsh, declarando con lugar la demanda de divorcio establecida por Mercedes Bernace y Ramos contra Emilio Menéndez y Quintero, y, en consecuencia, disuelto el vínculo matrimonial existente entre ambos cónyuges.

—El propio Juez de Almendares, ante el Secretario Hermógenes Jiménez, dictó sentencia declarando con lugar la demanda de divorcio seguida por Epifanio Germán Ramón Sánchez contra Luisa Ventura Martínez, y en consecuencia disuelto el vínculo matrimoniai que los unía.

—El doctor Juan Ignacio Justiz, Juez de Primera Instancia del Sur, declaró ayer con lugar la demanda de divorcio promovida por Ramón Demetrio de León Rivera contra Adolfina María Oliva, dejando disuelto el vínculo matrimonial que los unía.

Cobrarán esta semana los bonistas del Banco Asturiano de Ahorros.

El pago a los Bonistas del Banco Asturiano de Ahorros, dispuesto por el Juez de Primera Instancia del Norte, doctor Juan Francisco Nodarse, ante el Secretario doctor Jesús Pérez Bustamante, para el día primero del actual no se ha podido aún efectuar debido a que las gestiones que realiza el Juzgado cerca de la Zona Fiscal para extraer el dinero, que asciende a $102,000, no han terminado.

Según nos dijo el Secretario doctor Bustamante, se necesita una orden expresa, firmada por el Secretario de Hacienda, para obtener esos fondos, y se espera que dentro de dos días, a más tardar, quede resuelto este asunto.

Pensiones

En la mañana de ayer, el doctor Enrique Rubio Linares, Juez de Primera Instancia del Centro, dictó un auto concediendo una pensión ascendente a $540.00 a favor de Rosalía, María, Lydia, Inés María, Elma Rosa, y Lázaro Enrique Núñez y Fernández, como hijos del Alférez del Ejército Libertador, señor Leopoldo Núñez Cruz.

—El Juez Decano, dortor Juen Ignacio Justiz, negó por auto hecho público ayer, el derecho a disfrutar de una pensión del Estado Cubano, reclamado por José Piñón y Cartañá, en su carácter de soldado del Ejército Libertador.

Sin lugar una demanda incidental

En la demanda incidental promovida por Pastor Toranzo y Ravelo contra Nicolás Atames Bauza, el Dr. Francisco Nodarse, Juez, ante el Secretario don Andrés García, dictó sentencia ayer declarando sin lugar la referida demanda, sobre indemnización por accidente de un obrero, y en consecuencia absolviendo de la misma al demandado.

Se inhibe el doctor Carrillo de conocer de un juicio

El doctor Juan Francisco Nodarse, Juez de Primera Instancia del Norte, dictó una sentencia ayer, por haberse inhibido de conocerla el doctor Antonio Carrillo de Albornoz, declarando sin lugar la demanda incidental establecida por la Compañía Azucarera a consecuencia del juicio ejecutivo seguido por María de los Dolores y Calvo, María Catalina, Dolorés e Irene Carrillo de Albornoz contra la incidentista, en cobro de pesos, imponiéndole las costas al incidentista.

Relación de los asuntos civiles turnados ayer

Exhortos: De Güines en hipotecario por María del Río, contra Cía. Azucarera de Güines, al Este. De Marianao en menor cuantía por García y Muñiz contra la Cía. Industrial Punta Brava S. A. al de Almendares. De Camagüey en hipotecario por Aurelio Izquierdo contra María Vilaplana Miranda, al Norte.

Pensión de veterano

Rafael Pérez Pedroso, al Oeste. Juan Bautista Alfonso y Jorge, al Norte.

Jubilaciones: José Ramón Villaverde y Peyrellade, al Centro; Oscar Abascal y Sotolongo, al de Almendares. Pastora Cama Reyes, sobre pensión de Félix Valcárse Mesa, al Sur.

Declaratoria de herederos

Vicente Rubio Rayón, al Centro; Inés María Alvarez de la Viña, al Norte.

Apelaciones: Fernando Ramos contra Abelardo Corona, al Sur. Tomás Martínez contra Francisco González, al de Almendares; Arturo Cabrera sobre subsanación de error en la defunción de Caridad Collado, al Oeste.

Desahucio: El Estado cubano contra Arturo Reyes Chaple sobre desalojo de la casa-finca Buenavista, en Cayajabos al de Almendares.

Menor cuantía por pesos: Galbán Lobo S. A. contra Manuel Zainini, al Norte.

Recíproco disenso: Emilio Fernández e Hilda Torres, al de Almendares.

Divorcios: Ramona Arias contra Antonio Méndez, al Norte. Guillermo Pérez Peña, contra Mercedes Planas al Este; José García Fernández contra Natividad Vélez Rodríguez, al Oeste.

FLACA MUCHOS AÑOS ¡AUMENTA 5 ATRACTIVAS LIBRAS EN 1 SEMANA!

Kelpamalt, Nuevo Concentrado de Minerales del Mar, Rico en la Forma Más Nueva de "YODO NATURAL", Suma Libras de Carnes Sólidas aún a las Personas Delgadas de Naturaleza

"A mediodía hará una semana que empecé a tomar Kelpamalt, he aumentado 5 libras y me siento mucho mejor.—T. W. H."

"Hacía años que padecía del estómago. Cuando tomo Kelpamalt tengo mu buen apetito y no siento malestar. Kelpamalt ha hecho desaparecer el estreñimiento, padecimiento de toda mi vida.—W. D. C."

"Aumenté 8 libras con un frasco de Kelpamalt y me siento 100% mejor.—Sra. W. S. J.

Estos son unos de los millares de testimonios que afluyen de todas partes del mundo diciéndonos cómo el YODO NATURAL en su más nueva forma, da carnes firmes, fortalece los nervios, enriquece la sangre—nutre las glándulas vitales y rejuvenece hombres y mujeres pálidos, débiles y agobiados y faltos de peso.

La ciencia ha descubierto que la sangre, el hígado y glándulas vitales del cuerpo contienen cierta cantidad de yodo que era hasta ahora difícil de obtener.

A menudo se encuentra que los alimentos modernos, aun vegetales frescos y otros alimentos parecidos que se llaman "buenos", están faltos no sólo de yodo nutritivo sino de todos los otros minerales orgánicos esenciales sin los cuales no puede haber fuerza ni salud.

SUPLE YODO NATURAL EN LA FORMA MAS NUEVA.

Kelpamalt, descubierto hace poco, contiene prácticamente todos los minerales esenciales para hacer sentirse bien. Pero lo más importante de todo es que constituye la fuente más rica de la forma más nueva de YODO NATURAL—(yodo natural, como el que se encuentra en pequeñas cantidades en espinaca y lechuga, no el que se hace de yodo u otros componentes químicos, que es a veces tóxico). Los expertos en nutrición dicen que el problema más importante del mundo en cuanto a salud, es la falta de yodo natural.

Kelpamalt es un concentrado mineral del mar sacado del Océano Pacífico y puesto en agradables tabletas fáciles de tomar. Seis tabletas Kelpamalt contienen más YODO NATURAL que 486 libras de espinaca, 1600 libras de carne de res, 1387 libras de lechuga. Tres tabletas de Kelpamalt contienen más hierro y cobre que una libra de espinaca, 7.1/2 libras de tomates frescos, más calcio que 6 huevos, más fósforo que libra y media de sanahorias—azufre, sodio, potasio y otros minerales esenciales.

Sólo cuando Ud. recibe una cantidad adecuada de estos minerales, es que su alimento le hace bien—nutre glándulas, aumenta en peso, fortalece sus nervios, aumenta su vigor, vitalidad y resistencia.

Pruebe Kelpamalt sólo una semana y note la diferencia—cómo duerme mejor, desaparecen las molestias corrientes del estómago, surge carne firme que llena huecos—y le da nuevas fuerzas y energías. Los médicos recetan y usan Kelpamalt. Es bueno también para los niños. Debe aumentar 5 libras la primer semana. Kelpamalt se vende en las buenas farmacias en frascos de 65 y de 200 tabletas que resultan económicas. Pruébelas hoy.

Agentes exclusivos y distribuidores:
ADOLFO KATES E HIJO
Justiz No. 1. Teléfonos A-8340 y A-8370.—Habana.

Tabletas Kelpamalt

¿LA CARA LLENA DE ERUPCIONES?

Si Vd. tiene el cutis áspero y enrojecido, y los poros están tupidos con espinillas y barros, hágase el tratamiento Resinol, que no ofrece peligro, que es un benigno pero eficaz tratamiento externo, y contribuirá a restaurarse un cutis limpio y sano.

Lávese bien la cara dos veces al día con la pura y no-irritante espuma del Jabón Resinol. Enjuáguese bien, séquese con la toalla dándose golpecitos sin frotar, y aplique generosamente Ungüento Resinol a las erupciones y lugares que arden. Verá que pronto la irritación se alivia y el cutis se le pone mas suave, mas claro y mas fino. Su farmacéutico tiene a la venta el Ungüento y el Jabón Resinol— ¿Porqué no empieza Vd. este tratamiento hoy mismo?

Resinol

CRONICA HABANERA

BODA ELEGANTE

BERTHA CARBONELL.—Engalanada y embellecida abrió sus puertas anoche la iglesia parroquial del Vedado para la ceremonia solemne y brillante que había de dejar unidos los destinos de la señorita Bertha Carbonell y Chenard, de dulce y fina belleza, a los del caballeroso joven José Gutiérrez García.

Dicha ceremonia, que congregó en la iglesia una gran representación de nuestra sociedad, tuvo lugar poco después de las nueve y media.

Muy lindo el adorno floral del templo.

A cargo estuvo de la «Casa Trías», el siempre celebrado jardín del Vedado, que combinó plantas y flores en un decorado originalísimo, a la par que sencillo y elegante.

En el altar se multiplicaban dalias y gladiolos sobre el verdor que formaban las palmas arecas situadas al fondo.

La senda quedó trazada por la alfombra de la «Casa Trías», que aparecía bordeada de lindos canteros de flores.

Al hacer la novia su entrada en el templo fué largo el murmullo de celebraciones.

Su airosa figura se realzaba con un modelo muy vaporoso y muy bello, que tenía fino complemento en el ramo de mano, también de la «Casa Trías»

Era un ramo pequeño, de estilo Colonial, tejido a base de gardenias y espárragos.

Fueron padrinos la señora Carmen García de Gutiérrez, madre del novio, y el doctor Miguel Angel Carbonell, el prestigioso letrado, padre de la novia.

Firmaron por ella el pliego matrimonial el ex presidente de la República señor José A. Barnet; el secretario de Hacienda, doctor Manuel Giménez Lanier; el ministro de Cuba en China, general Manuel Piedra, y los doctores Horacio Ferrer y Enrique Hernández Cartaya.

Por él lo hicieron el presidente de la Academia Nacional de Artes y Letras, doctor Eduardo Sánchez de Fuentes; el doctor Benigno Souza, el doctor Carlos J. Taboada, catedrático de la Universidad; el subsecretario de Hacienda, doctor Luis Vidal, y los doctores Emeterio Santovenia y Arístides Gallardo.

SANTO DOMINGO DE GUZMAN.—La festividad católica del día es la de Santo Domingo de Guzmán.

Es el santo de este grupo de caballeros a los que saludamos.

Domingo Macías, ex Secretario de la Presidencia y distinguida figura de la vida pública cubana.

Domingo Galdós, Presidente de los Ferrocarriles Consolidados y vice Presidente del Ferrocarril de Cuba, y su hijo Domingo.

Un estimado amigo, el doctor Domingo Ramos, Director de Sanidad y persona muy querida en nuestros círculos sociales.

El coronel Domingo de Battemberg, ausente en París.

El doctor Domingo Romeu.

El doctor Domingo Vázquez, médico muy querido en la barriada del Cerro.

Los doctores Domingo Cabrera Sánchez, Domingo Candia, Domingo Hernández Segui, Domingo Villamil, Domingo Morales y Domingo Clarens.

Domingo del Monte, distinguido caballero de nuestra sociedad y su hijo Dominique, simpático jovencito.

El doctor Domingo Mencía, abogado y diplomático.

Domingo Coto, Domingo Estopiñán, Domnigo Salas, Domingo Benítez, Domingo Noguer, Domingo Govantes, Domingo León y el doctor Domingo Rodríguez López.

Domingo F. Camacho, joven que disfruta de muchas simpatías en nuestros círculos sociales.

Domingo Núñez.

Domingo Planell Mussons, conocido dibujante.

Y los Rvdos. Pares Fray Domingo del Blanco y Fray Domingo Pérez.

EN VIAJE DE ESTUDIOS.—En el día de ayer embarcó hacia el Norte el competente tisiólogo de esta capital doctor Juan Aedo Blasco, acompañado de su interesante esposa Ofelia Serra Amador.

El doctor Aedo se dirige a las mejores clínicas de ese país, en viaje de estudios.

Feliz viaje deseamos a tan distinguidos viajeros.

(Continúa en la página ONCE)

¡Aproveche Ud. también!

Mucho más agradable resulta comprar en donde usted sepa que, además de BUEN PRECIO, el sello de la casa le garantiza CALIDAD Y DISTINCION.

Numerosas personas han sabido APROVECHAR las INIGUALABLES OFERTAS que con motivo de nuestra SENSACIONAL

VENTA ELIMINACION

hemos puesto a disposición del público.

Sobre los precios marcados, YA rebajados de 30 a 50 por ciento, HACEMOS UN DESCUENTO ADICIONAL DEL DIEZ POR CIENTO.

Joyería "El Gallo"

«Famosa por sus regalos de distinción»

SAN RAFAEL E INDUSTRIA

SE HIRIO AL PISAR UN VIDRIO

Roberto Arteaga González, de ocho años y vecino de Díaz entre Primelles y Mendoza, fué asistido en la casa de socorro de Marianao, en la mañana de hoy de una herida incisa de carácter menos grave, en la región plantar derecha. Se la causó al pisar un fragmento de vidrio en un solar yermo cercano a su morada.

PISO UN CLAVO UNA JOVEN

Francisca Pérez Ortega, de 33 años y vecina de Real 47, en Arroyo Arenas, fué asistida en la casa de socorro de Marianao, de una herida punzante en la planta derecha, que se produjo en su morada al pisar una tabla que tenía un clavo.

TRAS DE 24 AÑOS DE CASADO, CAMBIA DE CARCTER UN ESPOSO

Una curiosa denuncia presentó en la Sub estación de Almendares, ante el oficial Trujillo, Etheline Smith natural de las Barbadas, de 41 años, lavandera y vecina de Gálvez 25, reparto Columbia.

Manifestó que hace veinte y cuatro años contrajo matrimonio con su paisano Natalio Smith y de un corto tiempo a esta parte, su esposo no hace más que andar de fiesa en fiesta, en unión de otras mujeres, al extremo de tenerla completamente desamparada, por lo que da cuenta que optará por separarse de Natalio en vista del abandono en que se encuentra.

UNA MENOR INCORREGIBLE

Guillermina Jones Inclán, de 31 años y vecina de Berndes 12, denunció en la policía de Marianao, que su menor hija Ana María Jones, de 15 años, lleva una mala conducta al extremo de desobedecerle en todo, por lo que no pudiendo dominar sus malas inclinaciones, interesaba fuera internada en el reformatorio de Aldecia.

DR. FIDEL NUÑEZ CARRION

Especialista en enfermedades de la 1a. infancia

Ex-asistente del Profesor A. B. Marfán, durante 4 años en París

CONSULTAS DE 9 a 11 a. m.
Exclusivamente niños menores de dos años
Calle I No. 201 esq. a 11
Tfno. F-3738
Vedado

HOSPITAL CALIXTO GARCIA

Director: Dr. M. Costales Latatú. Cirujano de Guardia: Dr. José Solís Linares. Médicos de Guardia: Doctores Botet y Barrientos.

INGRESOS: Conrado Churino, Alberto García, Manuel Díaz, Rodolfo Almeida, Benito Martínez, Luis Menéndez, Dolores Rodríguez, Matilde Guerra, Teodoro Reyes, Alberto Dickson, Francisco Borrote, Evangelina Carrillo, Marcial Gutiérrez, Emilia Ferro, Ela Cardentey, Antonio Martínez, José Núñez, Regla González, Carlos González, José Cruz, Esteban Martínez, Evangelina Rodríguez, Eustasio González, Agustina Piñeiro, Angel Fernández, Joaquín Yaglies, Eustasia Arrebato, María Jiménez, María Santana, Francisco García, Avelina Hernández, Ricardo Forcade, Orestes Armas, Elizardo Pérez, Georgina Pérez, Enrique Torrens, Hilda Morejón, Dulce M.. Fuentes, José Martínez.

Total: 39 ingresos.

ALTAS: Angel Vidueiro, Juan Alonso, Manuel Alosey, Encarnación Roque, Manuel Díaz, Narciso Galbán, Pedro Fernández, José Govea, Mercedes Martínez, Ramón Maseda, Asterio Milá, Eneas Noceda, Manuel Pérez, Carlos Pérez, Agapito Ruiz, Concepción Valentí, Rosalía la Rosa, Luisa García, Julio Prieto, Ramón Cepero, Isidro Montalvo, Valentín Expósito, Jovita Lugones.

Total: 23 altas.

OPERACIONES: José Martín Sánchez, Resectoscopía, doctor Rodríguez Molina. Dora Cáceres, Apendicectomía, doctor González Cárdenas. Manuel Bruno, Gastrectoma, doctor Lastra. Adolfo Fagundo, Reducción, doctor Tarafa. María Fontisella, Apendicectomía, doctor Mas. Felisa Batista, Extirpación cuerpo extraño, doctor M. Páez. Blanca Montilla, Compresión, doctor M. Páez. Manuel Medina, Incisión, doctor Levy. Manuel García, Apendicectomía, doctor Levy. Celestino Hernández, Transfixión, doctor Tarafa.

Total: 10 operaciones.

Radiografías, 44; Fluoroscopías, 19.

¿Y LOS MUEBLES?

José M. Carol, vecino de Peñalver 42, denunció en la Quinta Estación, que su amiga Teresa Pinto se marchó de su domicilio y se niega a entregarle los muebles.

CLINICA DE OJOS
DR. ENRIQUE CUELLAR DEL RIO
DIRECTOR OCULISTA
Consultas: 9 a m. a 7 p. m. REINA No. 88. Teléfono M-7766

la SEGUNDA ETAPA de la MAGNA VENTA de 95 cTs.

FINALIZA EL 10 DE AGOSTO

Acabando las existencias, a precios por debajo del costo

y el Público Aprovechándose

Un nuevo paso de avance en los anales de nuestra historia comercial, lo dará «La Nueva Isla» en la segunda etapa de su famosa venta de 95 cts. que finaliza el 10 de Agosto, ofreciendo los PRECIOS MAS BAJOS QUE SE HAN MARCADO EN CUBA.

COMPRUEBELO

¡SORPRENDENTES OFERTAS!

SEDAS ESTAMPADAS

Sedas Frías Estampadas, que valen 50 cts. vara, 3 varas 0.95

Crepé Mongol Estampado que vale 70 cts. vara, 2 varas 0.95

Chiffones Franceses Estampados, que valen 1.25 vara, 1.1-3 vara 0.95

Chiffones de seda Estampados que valen 75 cts. vara, 2 varas 0.95

Crash de seda Estampado, que vale 45 cts. vara, 3 varas 0.95

Triple Sheer de seda Estampado que vale 75 cts. vara, 2 varas 0.95

Marquisette de seda Bordado, que vale 70 cts. vara, 3 varas .. 0.95

SEDAS COLOR ENTERO

Crepé Shantung, Crash y seda sports en todos colores que valen 60 cts. vara, 2¼ vara 0.95

Crepé Marrocain de seda en todos colores que vale 50 cts. vara, 2¾ vara 0.95

Crepé Mongol en todos colores, que vale 35 cts. vara, 3½ vara . 0.95

Georgette Romano Francés en todos colores, que vale 50 cts. vara, 2½ varas 0.95

Seda Fría en todos colores, que vale 40 cts. vara, 3¼ vara 0.95

TELAS DE HILO Y ALGODON

Piqué Crash y Shantung Estampado que valen 35 cts. vara, 4 varas 0.95

Peter-Pan en 100 diseños preciosos, que valen 18 cts. vara, 2 cortes de 3½ varas . 0.95

Calados Ingleses, que valen 50 cts. vara, 3 varas 0.95

Linolán Estampado que vale 18 cts. vara, 2 cortes de 3½ varas 0.95

Holán de hilo puro en todos colores, que vale 40 cts. vara, 3 varas 0.95

Batistas caladas en todos colores que valen 75 cts. vara, 2 varas 0.95

CRETONAS

Cretonas satinadas que vale 30 cts, vara, 4 y media varas . . . 0.95

Marquisette Estampado que vale 18 cts. vara, 7 varas 0.95

Damasco de seda que vale 40 cts. vara, 3 varas 0.95

ROPA DE CAMA

1 Juego de Sábana y funda camero de Warandol bordado en todos colores 0.95

1 Juego de Sábana, Funda y Cuadrante Camero de Warandol superior en todos colores 0.95

Warandol Belga de Lino puro en 10 cuartas ancho, en blanco y colores de 1.25 vara, 1 vara 0.95

TOALLAS

3 Toallas de Felpa Inglesa "TELVA" que valen a 50 cts. 0.95

MANTELERIA

1 Juego de Mantel de Alemanisco a cuadros con 6 servilletas, en 1½ yarda que vale 1.40 ..... 0.95

2 Manteles de Alemanisco a cuadros en 1½ yarda, que vale 1.25 ..... 0.95

MEDIAS

2 Pares medias Chiffón pura seda, finísimas 0.95

3 Pares medias de seda y rayón muy finas 0.95

5 Pares Escarpines de hilo en diseños muy nuevos 0.95

SEDERIA

2 Carteras Imitación Piel en Blanco y colores, valen 1.75 ..... 0.95

1 Sombrilla de Satín empuñadura de galalit en todos colores, vale 1.30 por 0.95

1 Vara encaje con una yarda ancho en Blanco, Rosa, Azul, Beis, etc., vale 1.50 por 0.95

DEPARTAMENTO DE CABALLEROS

1 Camisa Poplín Harley, cuello flojo o semi-duro vale 1.60 .. 0.95

1 Payama Poplín color entero con vivos y combinaciones, vale 1.50 ..... 0.95

5 Camisetas Atléticas de punto liso o cordoncillo ajustable, valen a 40 cts. 0.95

3 Calzoncillos Poplín 100x60 bien reforzados que valen a 50 0.95

6 Pañuelos de Holán de hilo finísimos, dobladillo ¼ pulg. 0.95

4 Pares Calcetines de hilo mercerizados, dibujos modernos, valen a 53 cts. 0.95

1 Trusa de lana pura para baño, tejido liso y corrugado, dibujos fantasía vale 1.50 .. 0.95

LA NUEVA ISLA

LA CASA DE MEJORES ARTICULOS Y MAS BAJOS PRECIOS

MONTE Y SUAREZ TEL: A-6893

M.E.C.D. 2016

GARANTIZADA INCONDICIONALMENTE
LA SUPER-RAPIDA MARLIN

¡Imposible perder un centavo al hacer la agradable prueba de una hoja Marlin! Si usted no la encuentra igual o superior a cualquier otra, de cualquier precio, el importe completo de su compra le será reembolsado. Las hojas Marlin..hechas del mejor acero quirúrgico, 3 veces inspeccionadas.. son garantizadas incondicionalmente por la Marlin Fire-arms Company, reconocidos fabricantes de armas desde 1870. A su precio moderado, representan una verdadera economía. ¡Haga la prueba hoy mismo!

CALLOS
Extirpados Con
ACEITE DE RICINO
No continúe usando las peligrosas navajitas y los molestos emplastos callicidas. Un nuevo líquido llamado NOXACORN elimina el dolor en 60 segundos. Seca los callos en tal forma que no salen más. Contiene aceite puro de ricino, yodo y alcanfor. Completamente inofensivo. Fáciles instrucciones con cada paquete. Un frasco de 35 centavos evita grandes sufrimientos. Su dinero será devuelto si NOXACORN fracasa en extirpar cualquier callo o callosidad. Distribuidores en Cuba:—Droguería de Johnson, Habana.

SENTIDO FALLECIMIENTO

En Luarca, Asturias, ha fallecido, a la edad de 51 años, la respetable señora Carmen Fernández Suárez.

Hacemos votos por el eterno descanso de doña Carmen y enviamos nuestro sentido pésame a su viudo, señor Carlos Fernández Alonso; a sus hijos residentes en España, María Amelia y Belarmina; a los que se hallan en Cuba, Concepción y Manuel Fernández y Fernández, estimado amigo nuestro, que precisamente se halla convaleciendo de la operación que le practicó, hace algunos días, en la «Covadonga», el doctor Carlos del Valle.

LA ALBUMINA
se cura con
ELIXIR DE FUSCHINA ARISTA
De venta en Farmacias

FARMACIA DR. PADRON
DE TURNO HOY
Belascoaín y Neptuno
Servicio rápido de mensajeros
U-6889 U-5402

FARMACIA
DROGUERIA
DE
"JOHNSON"
DE TURNO LOS LUNES
obispo No. 30 TELEFONO A-2129.

"LA MAYOR"
35 EDIFICIOS
700 EMPLEADOS
SARRA
DROGUERIA
ABIERTA TODOS LOS DIAS
TODA LA NOCHE LOS MARTES
A-8026 A-3641

FARMACIAS DE TURNO HOY

JUEVES

DESDE BAHIA A PASEO DE MARTI (PRADO)

Calle y Núm.	Teléfonos
Monserrate No. 45	M-2126
Monserrate y Pte. Rey	M-4413
Aguiar y Chacón	M-6443
Egido No. 8	M-2544
Aguacate No. 142	M-1288
Cuba No. 126	A-9830
O'Reilly No. 76	M-4000
Amargura No. 44	M-9625
DE PASEO DE MARTI (PRADO) A P. VARELA (BELASCOAIN)	
Trocadero y Crespo	M-5533
Galiano No. 41	M-9015
San Lázaro No. 99	M-2545
San Lázaro No. 357	U-6655
Monte y San Nicolás	M-5030
Aguila No. 134	M-4886
Someruelos No. 26	M-5003
Sitios y Campanario	M-4508
Neptuno No. 6	M-3377
Manrique y Dragones	M-4774
Vives No. 186	A-6162
DE P. VARELA (BELASCOAIN) A AVE. DE MENOCAL (INFANTA)	
Salud 173	U-6895
Belascoaín 86-E	U-1717
Infanta y Príncipe	M-6873
Infanta y Velázquez	A-7560
San Rafael y Hospital	U-6050
Virtudes y Oquendo	U-6773
Belascoaín y Neptuno	U-5402
Belascoaín No. 50	U-6600
Romay 55	M-4470
Monte 411	M-5266
Oquendo y Benjumeda VEDADO	
17 entre E. y F	F-6110
17 y 4	F-2333
Línea entre J y K	F-6113
Calzada entre 2 y Paseo	F-6174
23 entre 8 y 10	F-2324
25 y G	F-4488
VIBORA	
10 de Oct. y Josefina	I-7702
Concepción y Porvenir	X-3030
O'Farril y J. A. Saco	I-7730
Santa Catalina y Cortina	I-7786
JESUS DEL MONTE Y SANTOS SUAREZ	
J. del Monte 204	X-3033
J. del Monte 280	I-7230
Zapote No. 22	I-5151
LUYANO	
Calzada de Concha No. 4	X-2222
Luyanó No. 211	X-1078
Villanueva y Santa Ana	I-3133
CERRO	
Buenos Aires y Paz	I-3093
Calzada del Cerro 787	I-7475
San Pablo 26	U-1807
Gravina 14	U-6872

Este grupo deberá prestar servicio público todo el día y la noche de los domingos siguientes:
Enero 23 Mayo 29 Octubre 2
Marzo 6 Julio 10 Noviembre 13
Abril 17 Agosto 21 Diciembre 25
Estos turnos han sido acordados en cumplimiento de lo dispuesto en el Art. VI del Decreto-Ley 2604 de 7 de Noviembre de 1934.

SOCIEDADES ESPAÑOLAS

RESPECTO A LA AMORTIZACION DE LA CUOTA SOCIAL OFRECE NUEVOS DETALLES LA CASA DE GALICIA

Son muchas las personas, socios y no socios que se interesan por conocer las condiciones o bases que se fijan en el plan para la amortización o redención de la cuota social que con tan buen acuerdo ha puesto en vigor el Centro Gallego. Encontrando muy justificado el interés que despierta tan importante y previsora innovación, cuyas positivas ventajas por más de un concepto saltan a la vista, a ruego de varios socios publicamos a continuación una síntesis de dicho plan:

(a), Pagan $500.00 los no asociados que estén comprendidos en la edad de 1 a 30 años, y los asociados de cualquier edad que llevaren en las listas sociales, ininterrumpidamente, menos de 15 años, siempre que pretendan redimir sus cuotas antes del plazo fijado.

(b), Pagan $250.00 los asociados que lleven de 10 a 19 años consecutivos como tales.

(c), Pagan $200.00 los asociados que llevaren de 20 a 29 años consecutivos.

(d), Pagan $150.00 los que llevaren de 30 a 35 años consecutivos de asociados.

(e), Pagan $100.00 los que llevaren más de 35 años consecutivos.

Estas cantidades pueden pagarse en plazos semestrales, siempre que el pago inicial no sea inferior a la cuarta parte de la cantidad total, de cuyas operaciones entregará la sociedad el oportuno recibo, no considerándose redimido o vitalicio el socio hasta que haya liquidado totalmente la cantidad de la clasificación que le corresponda.

El socio que no pudiese seguir abonando sus plazos con puntualidad o reclamase la devolución de las cantidades entregadas a cuenta, se le devolverán éstas sin derecho a percibir por ellas intereses de ningún género, deduciéndole los recibos de cuota social entre la fecha en que optó por estos beneficios y la que, por incumplimiento o voluntariamente, renuncia a ellos.

Los asociados que desearen amortizar su cuota y se hallaren comprendidos en la clasificación del apartado (a), serán sometidos a un riguroso examen facultativo por tres médicos de la casa de salud, conjuntamente con el director, a fin de que el resultado del reconocimiento constituya una verdadera garantía.

Tales son las principales condiciones o bases del plan de redención de la cuota social que interesa conocer a los socios del Centro Gallego.

EL ESFUERZO DE QUIENES CONTRIBUYEN AL AUMENTO DE LA LISTA SOCIAL ES PREMIADO POR EL C. ASTUR

Son muchos los asociados del Centro Asturiano que por su cariño hacia la institución dedican gran parte de su tiempo a la obtención de nuevos asociados. La colectividad astur agradece este aporte vitalísimo para ella, mediante la expedición de diplomas de gratitud y distintivos de oro que entrega a los socios propagandistas para que éstos tengan una prueba de la comprensión social en cuanto a sus desvelos por el auge de la solectividad.

Presentadas varias relaciones a la sección de Propaganda y comprobadas las mismas, próximamente en sesión solemne serán entregados diplomas y distintivos a los socios merecedores de los mismos; en fecha anterior a tal acto publicaremos los nombres de los mismos.

EFICIENTES TRABAJOS EN ELECTRICIDAD MEDICA

Hoy día se hace tan imprescindible la aplicación de la ciencia eléctrica a la medicina, tanto como ciencia auxiliar como curativa, que resulta aquélla de primordial importancia en todo sanatorio moderno.

La casa de salud «Covadonga», en este aspecto responde cumplidamente a las necesidades sociales, pues si es en los trabajos a efectuar por Rayos X y fluoroscopías, las estadísticas acusan una cantidad de trabajos en extremo fecunda, lo que resulta verdaderamente halagador cuando se advierte la virtualidad de los mismos como auxilio del diagnóstico con fines clínicos o quirúrgicos.

Y en lo que a electricidad médica se refiere conviene señalar la existencia en dicho departamento del más moderno aparato de Terapia Profunda, marca «Maximar», que es un portento de la ingeniería electro-médica; y en trabajos de diatermia, fulguraciones, electrocoagulaciones, luz alpina, etc., se hacen maravillas, para satisfacción de los asociados.

TIENE EN PERSPECTIVA UNA FIESTA SOBERBIA EL «DPTVO. ASTURIAS»

«Piccolino.., Piccolino», la magnífica fiesta, se pospuso para el viernes 12 de agosto, dando lugar a que los organizadores hayan puesto en el programa sorprendentes atractivos.

Serán grandes sorpresas las que ofrezcan al público que asista. La cantidad de entradas vendida hace pensar que jamás el Deportivo Asturias se ha visto mi se verá como en la noche del 12.

Cheo Belén Puig, con Paulina; Riverside, con Eddy Urquía, y el septeto Gloria Matancera, son suficientes para que el público se dé por satisfecho.

Piccolino será, sin género alguno de dudas, el mejor espectáculo del año; no permita que le cuenten. Solicite su entrada en la «CMQ» o en el Club Deportivo Asturias. Y usted, bella damita, pida su invitación absolutamente gratis.

SE IMPRIME ACTIVIDAD A LA CASA--BALNEARIO DE «HIJAS DE GALICIA»

Las obras de la playa «Hijas de Galicia» se están ejecutando con gran rapidez, para satisfacción de la Junta de Gobierno, ya que ésta viene trabajando activamente con el propósito de que las asociadas y socios menores puedan disfrutar de los baños de mar durante esta temporada de verano.

La comisión Administrativa, que preside el señor Jaime Domínguez Rodríguez, se reunió en los terrenos de la playa. En primer término se aprobó definitivamente la marca de herrajes que van a utilizarse, garantizando la casa seleccionada la calidad del material. También fueron seleccionados, entre distintas e importantes casas del giro, los mejores tipos de muebles sanitarios.

Al inspeccionar las obras del edificio-balneario, se observó que el mismo quedará provisto de las mejores comodidades, por su amplitud, por su magnífica distribución y por otras múltiples causas que lo convertirán en el balneario por excelencia.

Dentro de unos días daremos noticias sensacionales que se relacionan directamente con el balneario social y que, sin género de dudas, agradarán sobremanera a los miles de asociadas y socios menores con que cuenta dicha progresista colectividad.

LA ENTIDAD JOVELLANOS REALIZO CAMBIOS EN SU CUERPO DE DIRIGENTES

Con motivo de la renuncia de varios directivos en la sociedad «Jovellanos», ha sido preciso una reorganización completa, a cuyo efecto el señor presidente, cumpliendo un precepto reglamentario, ha designado de la Junta general los miembros necesarios. A continuación detallamos la nueva junta de gobierno de esta sociedad:

Presidente, Wilfredo Fontanals; vice, V. Cabañas; secretario, E. R. Viña; vice, A. Alvarez; tesorero, M. Hospido; vice, Alejandro M. González.

Como vocales figuran los señores José C. Rodríguez Rozán, Antonio Núñez Varela, Fernando Collar, José M. González Argüelles, señorita Pura Pérez, señorita Mercedes López, Rafael Capote, Miguel Alvarez, Belarmino Alvarez, Juan Suárez Crespo, Miguel Font, Hernani Torralbas, Eduardo F. Martínez, José de la Torre, Rafael Contreras y Manuel Otero.

GRAN FESTIVAL BENEFICO CELEBRAN EL DIA 12 LOS EMPLEADOS TROPICALINOS

Los obreros y empleados de la cervecería «La Tropical» organizan un gran festival para el día 12 de este mes, en los jardines de la mencionada entidad, situados en Puentes Grandes.

El producto de la fiesta se repartirá en partes iguales entre el personal excedente, para que cada uno lleve a sus hogares un poco de alegría al cumplir la compañía 50 años de existencia.

Será una fiesta «a todo meter», y la amenizarán los conocidos conjuntos musicales de Belisario López, el Quinteto de Tomé, los hermanos Martínez, Sonora Matancera, Antonio M. Romeu, Gloria Matancera y Los Caciques.

Dada la índole altruista del festival y los atractivos que lo rodean, no es aventurado augurar un lleno en los hermosos jardines tropicalinos. La entrada para caballeros sólo costará 40 centavos; las damas, gratis.

LA SOCIEDAD LALIN

La sociedad «Hijos del Partido de Lalín», siguiendo la costumbre de años anteriores y conmemorando el 28 aniversario de su fundación, celebrará el día 14 de este mes un banquete de confraternidad en los jardines de «La Polar», salón «Japonés». Será un acto animadísimo.

ACTOS PARA HOY

Centro Asturiano de la Habana: Junta de la comisión encargada de asuntos en Asturias, a las ocho y media de la noche, en el palacio social.

Círculo Avilesino: Sesión extraordinaria de la directiva, para tratar de la fiesta de San Agustín, a las ocho y media de la noche, en Monserrate 125, altos, entre Teniente Rey y Muralla.

Centro Gallego de la Habana: Junta de la comisión Ejecutiva y de la sección de Cultura, a las nueve de la noche, en el palacio social, para cuyos actos cita el secretario, doctor Alfredo Blanco Guerra.

Renovación y Defensa del Centro Gallego: Junta general de afiliados, por la noche, en Prado 105, altos. Cita el señor Antonio María Souto.

Centro de Vendedores Comerciales: Junta de la sección de Orden y Recreo, por la noche, en Prado 118, altos.

Asociación de Industriales de Tintorería y Lavandería de Cuba: Junta del comité de Damas, por la noche, en la Manzana de Gómez 228, para tratar del festival que se efectuará el 11 de septiembre en «La Polar». Para este acto cita la señorita Carmen Prieto.

Emigrados de Riotorto: Junta importante de la directiva, a las ocho y media de la noche, en el Centro Gallego, para la cual cita el secretario, señor J. A. Bouso Alonso.

Cámara Mercantil de Farmacia: Junta de la directiva, a las ocho y media de la noche, en el palacio del Centro Gallego.

San Simón y Samarugo: Junta importante, por la noche, en la Casa de Galicia.

FIESTAS PROXIMAS

Sociedad «Burgas y Candamil»: Banquete en honor de sus asociados, el domingo, a la una de la tarde, en el salón «Mamoncillo» de «La Tropical».

Chantada, Carballedo y sus Comarcas: Almuerzo en honor de sus asociados el domingo, a la una de la tarde, en el salón «Ensueño» de «La Tropical».

Ferrol y su Comarca: Banquete social y atinée bailable, el domingo, a la una de la tarde, en el Club Deportivo Candado, sito en la Calzada de Buenos Aires.

Asociación de Comerciantes, Industriales y propietarios de la Calzada Diez de Octubre: Baile inaugural el domingo por la noche, en su nuevo local de Diez de Octubre número 674.

Club Deportivo Carmelo: Brillante baile el domingo por la noche, en su espléndida terraza de Línea y 18, en el Vedado, amenizado por la orquesta de Mojica y el quinteto de Tomé. Caballeros, 20 centavos. El día 12 habrá regio baile, con las mejores orquestas de la capital.

Liceo de Medina: Hermosa fiesta bailable el domingo por la noche, en sus salones de 23 esquina a D, en el Vedado, amenizada por la orquesta de Emilio Parada. Los caballeros pagarán 20 centavos.

Unión Villalbesa y su Comarca: Almuerzo de confraternidad social, el domingo, a la una de la tarde, en los jardines de la cervecería «La Polar».

Asociación Nacional de Empleados de Sombrerería y Almacén: Banquete de confraternidad, el domingo, a la una de la tarde, en el Deportivo Asturias, sito en Estrella y Subirana.

Salones de Curros Enríquez: Gran matinée el domingo, de 2 a 7, amenizada por Belisario López, la Gloria Matancera y Típico Habana.

DOS PARTIDOS GALAICOS EN UNA SESION CONJUNTA

Los partidos «Liberación Social» y «Popular» citan por este medio a todos sus asociados y afiliados a la junta general que, con sujeción a la orden del día que al pie aparece, ha de celebrarse hoy, jueves, a las nueve de la noche, en el local de la sociedad Gastronómica, sita en Dragones e Industria, altos.

Dada la importancia de los asuntos a tratar en dicha junta, se ruega la más puntual asistencia.

Citan los partidos «Liberación Social» y «Popular» del Centro Gallego, fundadores de «Hermandad Gallega».

He aquí la orden del día: Informe sobre organización del partido «Hermandad Gallega»; Lectura del reglamento; Elección de la directiva, y Proposiciones generales.

EXCURSION ARENALESA A LA PLAYA DE VARADERO

La sociedad «Concepción Arenal» prepara una magnífica excursión a la más pintoresca de las playas cubanas, a Varadero; acto éste que tendrá lugar el domingo 21 del actual.

Será un día delicioso; nada tendremos que decir en cuanto a las características de este simpático día, pues su solo anuncio significa el mayor éxito.

Quien desee concurrir a este acto, debe solicitar en la secretaría de la sociedad «Concepción Arenal», en el Centro Gallego, su distintivo de excursionista, los que serán despachados los días 17, 18 y 19 del actual mes. Los precios de éstos son mínimoms.

Existe verdadero entusiasmo por concurrir a este día de playa, en cuyo favor se halla laborando intensamente la Comisión Arenalesa, a fin de dotarlo de las mayores comodidades y distracciones.

ACTO INAUGURAL EL DIA SIETE EN «LA COTORRA»

El próximo domingo, día 7, se llevará a cabo en los pintorescos jardines «La Cotorra» la inauguración de la primera Escuela Cinematográfica, acto al que han sido invitadas distinguidas representaciones de esta nueva industria.

Enriqueta Sierra, Eduardo Muñoz, Juan González y Carlota Miró, tendrán a su cargo la enseñanza de declamación, baile, canto y cultura física. Angelo, el artista fotográfico, tendrá a su cargo el estudio de la Escuela, y el conocido Gumersindo López se hará cargo del salón de belleza.

Las actividades de la Escuela darán comienzo en seguida, y es de celebrar que hayan sido escogidos los jardines de «La Cotorra» por la singular belleza que encierran.

NOTICIAS DIVERSAS DEL CTRO. DE DEPENDIENTES

En su última sesión ordinaria, la Junta Directiva de la Asociación de Dependientes acordó felicitar a los empleados de la colectividad por la gestión de los mismos en pro del mejor desenvolvimiento de la institución.

También acordó denominar «Doctor Manuel López Valdés» la sala de maternidad del sanatorio, como homenaje a dicho facultativo.

DISTRACCION PARA EL SOCIO

Los billares, la sala de ajedrez, damas y dominó y el local de la cantina del palacio del Centro cobran cada día mayor auge. Se están reparando algunas mesas.

SERVICIO DENTAL

La actividad de los doctores Verdeja y Rodríguez Díaz en el gabinete dental del palacio del Centro se desdobla en esmerada atención para los pacientes. Ello justifica la presencia, cada día más numerosa, de asociados que solicitan los servicios de estos facultativos. Trabajan todos los días.

LA ENTIDAD ESTRADENSE HA DADO POSESION A SU NUEVA JUNTA DE GOBIERNO

En la fecha anunciada celebró junta general la colectividad gallega «Hijos del Ayuntamiento de la Estrada», concurriendo a dicho acto un n-cleo respetable de entusiastas asociados. En la presidencia del acto se hallaban el titular de la entidad, señor Requeijo; el licenciado Secundino Baños Villar, presidente de honor, y otros valiosos elementos.

Entre cálidos aplausos la comisión Electoral dió posesión a los nuevos directivos, pronunciando bellas frases en ese instante el señor Requeijo, haciendo constar que los nuevos directivos no defraudarán las esperanzas que ha puesto en ellos la masa social.

Acto seguido el presidente entrante, señor Araujo, pide un voto de gracias para la directiva saliente, en atención a los éxitos obtenidos por ese organismo.

Después habla, con su acostumbrada pericia, el eminente estradense, licenciado Secundino Baños, quien se muestra orgulloso de hallarse entre los suyos. A la vez habla del espíritu fraterno que preside todas las reuniones de sus conterráneos, y ofrece a la vez sus buenos oficios en torno a una propiedad que se propone obtener la institución. Muy aplaudido fué el querido presidente de honor, a quien consideran los estradenses como algo entrañable.

He aquí, para terminar, la directiva de «Hijos del Ayuntamiento de la Estrada»:

Presidente, Ramón Araujo Tendal; primer vice, Virginio Couceiro Taboada; segundo vice, Antonio Pereiras Nogueira; secretario, José Loureiro García; primer vice, Serafín García Ares; segundo vice, José Pose Salgueiro; tesorero, Andrés Couceiro Taboada; primer vice, Manuel Matalobos Rodríguez; segundo vice, Ramiro Collazo Otero.

Vocales: Antonio Requeijo Sánchez, José Matalobos Porta, José Salvado Varela, José Villaverde Brez, Francisco Pena, Manuel Vicente Pereiras, Gumersindo Loureiro Porto, Manuel Otero Barreiro, Manuel Seoane Pena, José García Meijide, Manuel Iglesias Toris, Ramiro Loureiro Domínguez Baltasar Graña Dopico, Manuel Fernández Fernández, Manuel Ulla, José Nodar, Manuel Rey Vázquez, señora Sofía Santos Besteiro, José Gago Cabanas, Manuel Pose Matalobos, Antonio Recimil, señora Carmen Granda López, señora Filomena Varela, y José Villar Vede.

Suplentes: José Iglesias Toris, Manuel Valado, Manuel Revoredo, Antonio Midon, Manuel Iglesias Picallo, Manuel Constenla Porto, Jesús Sueiro, Gumersindo Brea, José Bouzon señora Emilia Pérez Zúñiga, señora Francisca López Couto y Antonio Vinseiro.

DEL CASINO ESPAÑOL

El próximo sábado 6, estará de fiesta el prestigioso Casino Español de la Habana, que preside el distinguido clubman señor Bernardo Pardías.

Obrecerá un gran baile en el bello salón circular de fiestas de su regio balneario de Marianao, de diez de la noche a tres de la madrugada.

De etiqueta de verano para los caballeros concurrentes.

Tocando la celebrada orquesta de los hermanos Castro, siempre tan aplaudida.

Esta fiesta es para los señores socios y sus familias, exclusivamente.

Corresponde a la serie de fiestas acordada para la temporada de verano de 1938, por la activa comisión de Playa, que preside el cumplido caballero señor Armando Gil y Castellanos.

Inusitado embullo reina para este baile del sábado, en el Casino Español.

PASADO MAÑANA CELEBRA SU ONOMASTICO NUESTRO COMPAÑERO SR. GUMBAU

Uno de nuestros compañeros más entrañables, o sea el eternamente joven Salvador Gumbau y Navarro, estará de das pasado mañana, sábado.

Decir Gumbau es mencionar una de las figuras más simpáticas del diario vespertino «Avance». Su crónica de sociedades españolas le ha consagrado como periodista sencillo, servicial y honorable. Claro que a veces algún «saltapericos» turba la paz octaviana de este o aquel amigo suyo, pero la broma cazurra pasa, y la insignificante amargura se ahoga, si es preciso, en una dosis prudente de buen vino español.

En ocasiones análogas, la colonia hispana ha colmado a Salvador Gumbau de agasajos inolvidables. Por tanto, el día 6, en horas de la noche, su residencia, situada en Tejadillo 16, altos, habrá de verse concurridísima. Y entonces compartirá también los halagos su hijo Salvador Gumbau Rodríguez, simpático jovencito que ya es más que una promesa en lo que a inteligencia se refiere.

Entre los abrazos de felicitación que ha de recibir en ese día el catalán todo bondad y dinamismo, estar el de su más cercano compañero del DIARIO, que habla con conocimiento de causa, porque le conoce desde hace varios años.

DESIGNO NUEVA DIRECTIVA LA SOCIEDAD «JOVELLANOS»

Con motivo de la renuncia de varios miembros que componían la Junta Directiva de la Sociedad «Jovellanos» ha sido preciso la reorganización completa de la misma, a cuyo efecto el Sr. Presidente, cumpliendo un precepto reglamentario, ha designado la nueva junta de Gobierno en la forma que sigue:

Presidente, W. Fontanals; Vice, V. Cabañas; Secretario, E. R. Viña; Vice, A. Alvarez; Tesorero, M. Hospido; Vice, Alejandro M. González.

VOCALES: José C. Rodríguez Rozán, Antonio Núñez Varela, Fernando Collar, José M. González Argüelles, Srta. Pura Pérez, Srta. Mercedes López, Rafael Papote, Miguel Alvarez, Belarmino Alvarez, Juan Suárez Crespo, Miguel Font, Hernani Torralbas, Eduardo F. Martínez, José de la Torre, Rafael Contreras, Manuel Otero.

LOS DE PASTORIZA VAN A CELEBRAR UN AGAPE

Los caracteres más lucidos, tanto por la animación y entusiasmo reinante, el número y distinción de los comensales y el acierto por parte de la directiva en la organización, revestirá el banquete homenaje que la sociedad galaica «Hijos de Pastoriza» celebrará el próximo domingo, día 7, en los jardines de «La Tropical», salón «Tropical».

Será un acto cordialísimo.

Se recuerda a los asociados que el banquete dará comienzo a la una en punto y que, para tener derecho al mismo será indispensable la presentación a la comisión de puerta del recibo del mes de julio y el ticket correspondiente, que deberán solicitar en el Centro Gallego los días 3, 4 y 5, de nueve a once de la noche.

Más de 45,000 pesos recaudados en julio por Maternidad

La Delegación Provincial de Sanidad y Maternidad de la provincia de la Habana recaudó en el pasado mes de julio.

$45,539.70 por concepto de aportaciones de Patronos y Obreros; $[illegible] con 86 centavos por recargos por pagos fuera de tiempo; $575.44 por multas impuestas por los Jueces Correccionales; $18.00, por Impuesto por convenios de trabajos suscritos en la Secretaría del Trabajo, y $7.[illegible] con 65 centavos, por intereses de suma invertida en Bonos de la República.

Los Egresos representan un total de $42,081.86, de los cuales corresponden a la Pensión de las Madres Obreras, los siguientes conceptos:

Subsidios en efectivo a obreras	$ 11,469.[illegible]
Sostenimiento del Dispensario, incluyendo personal, sostenimiento del Laboratorio y Farmacia	„ 2,436.[illegible]
Honorarios a Facultativos por asistencias a obreras a domicilio	„ 752.[illegible]
Pagado a Clínicas, según contrato por hospitalización de obreras	„ 675.[illegible]
Donativos a esposas de obreros	„ 11,850.[illegible]

La Delegación de Maternidad de la Habana, ha alcanzado en el pasado mes un balance total de efectivo en valores ascendente a la suma de $601,074.62, en cuya suma se incluye $250,000 en Bonos Morgan 5 y medio y $75,000 en Bonos Speyer y medio que producen importantes sumas de intereses. Dichos valores se encuentran representados en el balance por su valor nominal, no obstante que su valor en bolsa representa una suma superior en algunos miles de pesos.

El Dispensario de esta Delegación de Maternidad ha rendido durante julio una importante labor, como evidencian los datos suministrados por su Director el doctor Gómez Valdés y que son los siguientes: Obreras y esposas de obreros inscriptas $3.25; Consultas dadas en el mes a obreras y esposas de obreros 1.422; Niños inscriptos en el Consultorio 66; Consultas a hijos de Obreras en el Consultorio 482; Análisis verificados por el Laboratorio 1.262; Inyecciones, 844; Fórmulas despachadas por el Botiquín 1.044.

Acaba de ser publicado el número correspondiente del mes de julio del Boletín Oficial del Seguro de Salud y Maternidad, que dirige el doctor Salvador Juncadella, secretario de la Delegación de la Habana y Delegado Patronal.

EL GOBIERNO MEXICANO RECHAZA EN PRINCIPIO EL ARBITRAJE PROPUESTO POR HULL

CIUDAD MEXICO, Agosto 3 (A. P.).—En un círculo extranjero se reveló hoy que la nota mexicana a los Estados Unidos rechaza «en principio» el arbitraje de las reclamaciones americanas por las tierras que fueron expropiadas a los ciudadanos del vecino país, pero deja abierta la puerta para nuevas discusiones.

La respuesta mexicana dice que las leyes mexicanas declaran que los extranjeros no pueden tener trato preferente y que el Código agrario de este país se aplica lo mismo a los extranjeros que a los nacionales y que, por tanto, es imposible indemnizar a los propietarios americanos.

COOPERATIVA DE OMNIBUS ALIADOS

CONVOCATORIA

SESION DE JUNTA GENERAL EXTRAORDINARIA, EN PRIMERA CONVOCATORIA

Señores Accionistas:

De orden del señor Presidente de la Comisión Interventora del Gobierno en la dirección y administración de la Cooperativa de Omnibus Aliados, S. A., y cumpliendo lo dispuesto en los vigentes Estatutos, por medio de la presente cédula, que se publicará en dos periódicos de los de mayor circulación de esta capital y se fijará en las tablillas de anuncios de esta Cooperativa y de las distintas Rutas, CITO Y CONVOCO a todos los Accionistas, para que concurran el próximo día 5 de Agosto entrante, a las cinco (5) de la tarde, a la sesión de JUNTA GENERAL EXTRAORDINARIA, en primera convocatoria, que se celebrará en el Salón Tropical, de la Cervecería «La Tropical», en Puentes Grandes.

En esta Junta se tratará la siguiente

ORDEN DEL DIA:

1o.—Tratar sobre el Omnibus-Academia propiedad de la Cooperativa, y de la deuda que existe sobre el mismo por reparación y estorage, y autorizar su venta o reparación.

2o.—Revocar el acuerdo de la Junta General de 5 de Febrero del corriente año, por el que se prohibió que los miembros de la Junta Directiva y del Consejo de Apelación, fueran designados para ocupar cargos en la oficina central.

3o.—Tratar sobre la variación del recorrido de la Ruta número 13, en la forma que consta de los documentos que existen en Secretaría.

4o.—Tratar la variación del recorrido de la Ruta número 11, en la forma que ha sido pedido y que consta de escritos que conserva el Secretario.

5o.—Tratar sobre variación del recorrido del Ramal de la Ruta número 32 en la forma que consta en documentos que conserva la Secretaría.

6o.—Tratar de la variación del recorrido de la Ruta número 25, en la forma en que ha sido pedido, y que consta en documentos que conserva la Secretaría.

7o.—Tratar sobre variación del recorrido del Ramal de la Ruta 19, en la forma que consta en los documentos que existen en Secretaría.

8o.—Tratar del Ramal que solicita la Ruta 20, y cuyo recorrido consta en el acta de Ruta en poder del Secretario.

9o.—Tratar de la variación del recorrido de la Ruta 15.

Habana, Julio veintinueve de 1938.

COOPERATIVA DE OMNIBUS ALIADOS, S. A.

Vto. Bno.:

Rogelio ACOSTA CRUZ, Presidente. **Dr. Antonio R. CAMPIÑA,** Secretario.

Cooperativa de Omnibus Aliados

CONVOCATORIA

A.—Sesión de Junta General Extraordinaria, en segunda convocatoria.

B.—Sesión de Junta General Ordinaria, en segunda convocatoria, declarada permanente.

C.—Sesión de Junta General Ordinaria, en segunda convocatoria.

Señores Accionistas:

De orden del señor Presidente, de la Comisión Interventora del Gobierno en la Dirección y Administración de la Cooperativa de Omnibus Aliados, S. A., y cumpliendo lo dispuesto en los vigentes estatutos, por medio de la presente CEDULA, que se publicará en dos periódicos de los de mayor circulación en esta capital y se fijará en las tablillas de anuncios de esta Cooperativa y en las de las distintas Rutas, CITO Y CONVOCO a todos los accionistas, para que concurran el próximo VIERNES cinco (5) de Agosto actual, a la una (1) de la tarde, a la sesión de JUNTA GENERAL EXTRAORDINARIA, en segunda convocatoria; a las dos y media (2 y 30 p. m.) de la tarde del mismo día, a la JUNTA GENERAL ORDINARIA, en segunda convocatoria, declarada permanente, y a las tres (3) de la tarde, del repetido día, a la JUNTA GENERAL ORDINARIA, también en segunda convocatoria, LAS QUE SE CELEBRARAN, CUALQUIERA QUE SEA EL NUMERO DE ACCIONISTAS CONCURRENTES, en las horas y día mencionados, en el Salón «Tropical», de la Cervecería «La Tropical», en Puentes Grandes.

En estas Juntas se tratarán las siguientes:

ORDENES DEL DIA:

PARA LA EXTRAORDINARIA:

1o.—Tratar sobre el desenvolvimiento administrativo del Departamento de Inspección Secreta de la Cooperativa.

2o.—Tratar sobre la sustitución o sustituciones llevadas a cabo por la Junta Directiva en el personal de dicho Departamento.

3o.—Revocar el acuerdo de la Junta Directiva de fecha 24 del pasado mes, reconsiderado con fecha 29, por el cual se designó para la Jefatura de la Inspección Secreta al Vocal de la Junta Directiva, Catalino González, quebrantándose con ello en su espíritu y en su letra, el acuerdo de la Junta General por el que se determina que ninguno de los miembros de la propia Junta Directiva podrá desempeñar cargos retribuídos en la organización, esto es, en la Oficina Central de la misma.

PARA LA ORDINARIA, declarada permanente:

Unico: Continuar tratando los asuntos de la ORDEN DEL DIA de la misma.

PARA LA ORDINARIA, también de segunda convocatoria:

1o.—Lectura y aprobación del acta de la sesión anterior.

2o.—Lectura y aprobación del Balance de Tesorería.

3o.—Informe de las Comisiones nombradas en la Junta anterior.

4o.—Lectura, discusión y aprobación de las mociones presentadas a la mesa antes de empezar la sesión.

5o.—Lectura y aprobación de las mociones que se presenten con posterioridad.

6o.—Asuntos Generales.

7o.—Señalamiento de día y hora para la próxima sesión.

Todo accionista que deje de concurrir, incurrirá en la penalidad del artículo 79 de los vigentes estatutos.

Habana, Agosto 1o. de 1938.

COOPERATIVA DE OMNIBUS ALIADOS, S. A.

Vto. Bno.:

Rogelio ACOSTA CRUZ, Presidente. **Dr. Antonio R. CAMPIÑA,** Secretario.

En las luchas personales, lo mismo que en las colectivas, lo importante no es estar arriba ni abajo; lo importante es defenderse en la posición en que se encuentre uno colocado en las alternativas de la lucha. En este limpio pensamiento se inspiran los creadores del semanario.

papeles
Dirigido por ALBERTO C. VILA

Este semanario se publicará todos los sábados por la mañana, y se venderá al precio de CINCO CENTAVOS. Nadie en Cuba, cualquiera que sea su actitud en la vida pública, puede ser indiferente a este acontecimiento.

Para solicitar Agencias y reservar espacio para anuncios, dirigirse a OBRAPIA 51, o al Apartado 941, Habana

M.E.C.D. 2016

Festival escolar el día cinco en el Stadium Tropical

Ha sido tomada una película de las colonias infantiles de verano.

El patronato que dirige los interesantes establecimientos donde son atendidos los escolares pobres que necesitan de una vida higiénica, al aire libre, para mejorar física, intelectual y moralmente, ha querido utilizar el cinematógrafo para dar a conocer al público las labores de dichas instituciones.

Un festival de educación física y deportes

Los alumnos del Centro Superior Tecnológico, del Instituto Cívico Militar, celebrarán el día cinco de agosto, a las tres de la tarde, un gran festival de educación física y deportes.

Tendrá lugar en el Stadium Cerveza Tropical y se ha combinado para el mismo un excelente programa en el que figuran distintos juegos y ejercicios por los muchachos y competencias de atletismo.

Dos actos en perspectiva

El día 10 de agosto se ha de llevar a cabo en la Escuela Profesional de Comercio de la Habana, sita en la calle de Cuba esquina a Lamparilla, la entrega solemne de los títulos de contador que expide dicho centro de enseñanza.

Y en el propio mes de agosto se celebrará un acto de homenaje al gran pintor cubano Eduardo Abela y al escultor Lozano, premiados ambos, con primeros premios, en el Segundo Salón Nacional de Pintura y Escultura.

Un grupo de artistas se encuentra organizando ya dicho homenaje.

ENCARELADO

Antonio Elías Nodarse fué arrestado por los vigilantes Ramón Morera y José Martínez, del Buró de Investigaciones, por interesarlo el Juez Correccional de Guanabacoa. Fué remitido al vivac de aquella villa.

Las misas tienen dos aspectos: uno espiritual y otro material. Las flores también tienen esos dos aspectos. Luego no hay razón para combatirlas.

ASOCIACION NACIONAL DE JARDINES

CRONICA HABANERA

EN LOS QUINCE

Recientemente cumplió los quince años, la suspirada edad de los quince, la encantadora señorita Blanca Secades. Con tal motivo se vió muy congratulada por sus amistades.

EL ABONO A LAS FUNCIONES DE LAZARO.—El gran mundo habanero se apresta a asistir a los conciertos de selecciones operáticas y a la representación de la ópera «Marina» que ofrecerá en el teatro Nacional el eminente divo español Hipólito Lázaro.

He aquí el acontecimiento social y artístico más importante del presente mes.

Las representaciones tendrán efecto los días 11, 13 y 14 de los corrientes y se ha abierto un abono a estas tres únicas funciones, que está siendo cubierto rápidamente con distinguidos nombres de familias habaneras.

He aquí la primera lista de abonados a palcos y lunetas:

El Presidente de la República, doctor Federico Laredo Bru.

El Jefe del Ejército Constitucional, coronel Fulgencio Batista.

El Jefe de la Marina de Guerra Constitucional, coronel Angel A. González.

El Secretario de Estado, doctor Juan J. Remos.

El Secretario de Educación, doctor Fernando Sirgo.

El Senador de la República, doctor Lucilo de la Peña.

El Excmo. Sr. Ministro de Alemania, el Excmo. Sr. Ministro de Italia, el Encargado de Negocios de Portugal.

La Marquesa de Altagracia.

Dr. José Agustín Martínez, doctor Arturo Fernández, doctor Juan O-Naghten, Adolfo Kates, Angel Estrugo, Luis Enfrialgo, José Trías, Dr. Carlos Gárate Bru, José González, E. Sainz, señor Descamps, Dulce María Chacón de Salas, Lolita de la Vega, viuda de Díaz, teniente Juan del Pino.

José Trinidad, doctor Enrique Sainz, Luisa Cira de la Torriente, Juan Gorostiza, doctor Antonio Bueno, María Martín viuda de Pla, Javier Rivera, Amador González, Fernán Flor, Francisco Mestre.

Julio Blanco Herrera, Lola Sánchez de Busto, Arturo Bovi, Manuel Gutiérrez, Serapio Munier, Roberto Fernández Estévez, Joaquín Linares.

Con el eminente tenor Hipólito Lázaro actuarán la notable cantante cubana Luisa María Morales, el magnífico barítono Eduardo Brito y el excelente barítono cubano Alberto Márquez.

El abono se encuentra abierto en la Contaduría del «Nacional», a cargo de nuestro querido compañero Miguel Baguer, cronista social de «Avance», quien atiende por el teléfono A-6700.

ROSITA RUIZ CUE.—El martes en ocasión de sus quince años, recibió muchas y muy lindas flores la encantadora señorita Rosita Ruiz Cue, que como saben nuestros lectores, ofreció una gran fiesta esa noche en el Jaimanitas Club, que reseñamos ayer.

En nuestra reseña no pudimos ofrecer la relación de las flores, de las que pasamos a dar cuenta:

Con la firma de la «Casa Trías» y presentadas con verdadero arte y chic anotamos este grupo bellísimo:

Un cesto de gladiolos blancos, de Julio Argüelles.

Un cesto de gladiolos rosados, de Berta Guiral Prieto.

Un cesto de rosas miniatura, de Alfonso y Alejo Mungula.

Un corsage de gardenias, de Berta y Alicia María Barraqué.

Un cesto de margaritas del Japón, de Angeles Montero.

Un cesto de gardenias, de Margarita Gallardo.

Un cesto de gladiolos rosados, de Martica Fernández Sánchez.

Un cesto de dalias y gladiolos blancos, de Yolanda Casanova.

Un cesto de gladiolos rosados, de Ana María y Alicia Graells.

Un cesto de gladiolos rosados, de Francisco José y Beba Obregón.

Una caja de gladiolos blancos, de Hilda y Elena Ruiz Mesa.

Un corsage de gardenias, de Fernando Núñez Palomeque.

Un cesto de gladiolos rosados, de María Elena y Fernando Palicio.

Un cesto de gladiolos rosados, de Teté Echarte.

Un cesto de pompones de verano, de Sofía y Silvia Marinello.

Un corsage de gardenias, de Emma Badía de Rosende Roca.

Un cesto de rosas miniatura, de Pedro Figueredo.

Un cesto de gardenias, de Fernando Figueredo.

Un corsage de «sweet heart roses», de Lily y Juan Manuel Hernández.

Un cesto de gladiolos rosados, de Saúl T. Nodarse.

Un cesto de dalias y gladiolos rosados, de Héctor y Cuca Lagomasino Morales.

Y un cesto de incomparables rosas gigantes, de la «Casa Trías».

Entre las muchas flores llegadas hasta ella desde el gran jardín «El Fénix», tan afamado, llamaban la atención por su belleza las siguientes:

Un cesto de gladiolos color de fuego, de María Amelia Cosculluela.

Un cesto de dalias-crisantemos, de Juanita y Carlos.

Un cesto de dalias Jersey Beauty, de María y Bernardo Coniff.

Y un cesto de «easter lillies», de Hilda y Ada.

De «El Clavel», llamando la atención por su frescura y el arte de su presentación, eran éstas:

Un cesto de gladiolos y crisantemos blancos, de Lourdes Alfonso y Tagle.

Un cesto de gladiolos «Adonis», de Agustín y Esther Benítez.

Un cesto de gladiolos y dalias rosadas, de Cecilia Gamba.

Un cesto de hortensias y gladiolos, de Francis Bartes.

De «La Dalia», el elegante jardín del Vedado, anotamos este grupo de bellísimos obsequios:

Un cesto de gladiolos color naranja, de Hortensia Izquierdo.

Un cesto de gladiolos rosados, de Alicia Pujals.

Un cesto de dalias rosadas, de Carmen Bernal.

Y un cesto de gladiolos blancos, de Manuelita Alvarez.

Luis DE POSADA.

UN SALUDO

Tenemos un saludo en la fecha de hoy para la señorita Aída Mera y Cacheiro, que reúne gracia, belleza y simpatía.

Para ella un saludo.

CUIDADO CON ESA MUSICA

Los niños debieran sonreír siempre

Cuando se da Castoria a los niños (¡y cómo les gusta!) al poco tiempo se les nota más tranquilos y contentos... prueba de que muchas veces la nerviosidad o el malestar que padecen se deben a estreñimiento, desarreglos intestinales, o indisposición del estómago.

Castoria es un laxante para niños; ***especial*** para su delicado organismo; que no irrita ni causa retortijones, pero sí obra eficazmente. Hasta los 11 años no exponga a sus niños a la acción de purgantes para adultos. Déles Castoria.

CASTORIA
EL LAXANTE DE LOS NIÑOS

"LA PRUEBA ME CONVENCE: O CASTORIA O...; NADA!

Cuando el niño está nervioso o tiene CATARRO; si padece ESTREÑIMIENTO, tiene la lengua blanquecina o siente MALESTAR DEL ESTOMAGO, déle Castoria.

12 DOSIS (o más) EN CADA FRASCO...
SE CONSERVA INDEFINIDAMENTE

En los círculos políticos ingleses ha sido mal acogida la propuesta roja de ceder la isla de Menorca

Dada la orden de fusilar a los derrotistas «en el momento de producirse, por el jefe más caracterizado y si no hay ninguno por la persona que tenga conocimiento de que haya ocurrido»

LONDRES, agosto 3. (SE).—En los círculos políticos ha tenido la más desfavorable acigado la nueva propuesta del «Gobierno» rojo de Barcelona, que ha ofrecido la Isla de Menorca, al parecer, a los Gobiernos de Francia e Inglaterra para que la utilicen como base naval.

Tan descabellada propuesta se considera como la última tentativa de los rojos para comprometer la situación internacional y crear un estado de disgusto y malestar en Europa.

Las pruebas de un aserto

FRENTE DE LEVANTE, agosto 3. (SE).—Repetidas veces se informo que el mando rojo había dado orden de fusilar en el campo de batalla a todo aquel que retrocediera ante el empuje de nuestras tropas.

He aquí la prueba: una circular en ciclostil bajo el nombre de «Ejército de Levante. Quinto Cuerpo de Ejército. Estado Mayor. Orden general». La pena capital deberá ser impuesta, según el artículo segundo de dicha orden, al que pronuncie frases derrotistas o que puedan inducir a la desmoralización de los mandos o de la tropa o realice actos que puedan producir dicho efecto. Y la sanción habrá de ejecutarse« en el mismo momento de producirse por el jefe más caracterizado que lo presencie, y si no hubiera ninguno principal el que tenga conocimiento de que se haya producido».

La referida orden contiene muchas cosas dignas de reproducción, pero el hacerlo alargaría demasiado esta crónica. Baste decir que prohibe a los soldados abandonar el arma en los casos de creerse perseguidos; censura a las fuerzas que han abandonado sus posiciones sin hacer la más mínima resistencia; amenaza a los jefes que demuestran incapacidad o falta de valor con la destitución inmediata y entrega a los tribunales; ordena que todos los jefes, desde el de pelotón al de división tengan designada la persona que deba sustituirlos caso de ser muertos o heridos; prohibe a lo soldados decir que van de retirada, y termina afirmando que «el ejército no puede volver a ser una muchedumbre desordenada fácil presa del pánico».

El documento es, como puede verse, un exponente más del derrotismo rojo.

Las divergencias de los rojos

PARIS, agosto 3. (SE).—Se sabe que se han producido nuevas divergencias en la zona del «Gobierno» rojo de Barcelona, al tratarse de las medidas militares que se han de emprender y en vista de que numerosos dirigentes rojos proponen entablar negociaciones con el general Franco.

Algunos opinan que debe restringirse el apoyo al frente de Levante, limitándose a la defensa de Cataluña.

Otro barco que descarga material de guerra con destino a los rojos españoles

PARIS, agosto 3. (SE).—Varios periódicos derechistas señalan que el vapor «Patria», llegado recientemente al puerto de El Havre, desembarcó material de guerra a pesar de las órdenes existentes.

El material desembarcado son aviones desmontados y ametralladoras, todo lo cual salió en dirección a Marsella bajo la indicación de tránsito y con evidente destino para los rojos de Barcelona.

Extranjeros que huyen de la zona roja

PARIS, agosto 3. (SE).—Sesenta y seis heridos, cincuenta franceses y veinte de otras nacionalidades, pertenecientes a las Brigadas Internacionales marxistas, se refugiaron en Francia, por el Col de Perthus. Mutilados y destinados a servicios auxiliares, se habían negado a volver al frente. Los sesenta y seis desgraciados fueron encerrados en una prisión cerca de Barcelona donde fueron objeto de toda clase de vejaciones y malos tratos.

Traslado de presos

BERLIN, agosto 3. (SE).—Comunican de Valencia que las autoridades soviéticas españolas comienzan el transporte de los presos políticos a Barcelona en número cada vez mayor.

Señorita Desahuciada que se Cura

Guadalajara, Jal.— «Por más de 4 años estuve padeciendo de los riñones y el hígado. Varios médicos me desahuciaron hasta que desesperada me recomendaron la Anticalculina Ebrey. Después de haber tomado cuatro pomos, realicé una completa curación, hallándome hoy libre en absoluto de mis crueles dolencias. Los síntomas que padecía eran: dolores en la cintura y riñones, orina turbia y con mucho asiento y varios otros síntomas del mal de riñones no menos molestos y penosos. Compré la Anticalculina Ebrey en la Droguería de los Sres. Michel. En mi humilde concepto la Anticalculina Ebrey es una de las primeras medicinas para riñones y el hígado». Mercedes Chávez.

Anticalculina EBREY

La toxina peligrosa que se conoce como ácido úrico se produce en el organismo cuando los riñones están inflamados y esos cristales cortantes son los que causan los dolores tormentosos. Anticalculina Ebrey disuelve el ácido úrico, pulimenta las piedras y contribuye a que los venenos alojados en la sangre sean expulsados por las vías naturales, calmando los dolores, terminando con la inflamación y aliviando las agonías dolorosas de los artríticos. Las primeras dosis de Anticalculina Ebrey traen marcado alivio. Haga un ensayo hoy mismo con Anticalculina Ebrey.

30 cts. UNO
PYRAMID
PAÑUELOS

Para su SALUD TOME AGUA PLUTO LE DARA ALIVIO EN 1 HORA

666 Domina el PALUDISMO en tres días. CATARROS en un día.
Líquido -tabletas Salve Unguento Gotas para la nariz. Tónico y Laxante

LOZA, CRISTAL, PORCELANA
El mejor esmalte SUPER ENAMEL. La más alta calidad reconocida, 40 finísimos colores, se vende en la Ferretería OLAVARRIETA, Neptuno 106, entre Campanario y Perseverancia.
A-9480, LA LLAVE

EL CAPITAN WIEDEMANN FUE VISTO ANOCHE EN COMPAÑIA DEL FUEHRER

BERLIN, agosto 3. (Havas). — El capitán Fritz Wiedemann, ayudante de campo de Hitler, cuya presencia en el extranjero fué anunciada recientemente y poco después desmentida, fué visto esta noche, al lado de Hitler, en el banquete ofrecido a los obreros que construyeron los edificios anexos de la Cancillería del Reich.

RECLAMADO

El Cabo José Robles y vigilante Teófilo Rodríguez, del Bureau de Investigaciones, arrestaron a José Valdés Morejón, vecino de Monte 463, por ser la misma persona cuya captura interesa el juez correccional de la Sección de San Miguel del Padrón

UNA DENUNCIA

Ricardo Santi Cabrera, de Ejido y ced, denunció en el Bureau de Investigaciones que cuando trabajaba como empleado del señor José M. González, en Belascoaín 105 y medio, le ordenó sacar distintas medicinas de un local anexo al citado establecimiento, propiedad de la Consultoría Médica de los Empleados de la Havana Electric Co., mercancías que ascienden a mil pesos y como estima que el hecho sea constitutivo de delito, hace la correspondiente denuncia.

Más adhesiones al decreto número 798 de gremios obreros

Consideran que es justa la interpretación que ha dado Trabajo al artículo núm. 27

El secretario del Trabajo ha continuado recibiendo infinidad de telegramas de los obreros encomiando la interpretación que ha dado al artículo 27 del Decreto 798.

Entre ellos figuran los siguientes:

Caibarién, julio 30, señor secretario del Trabajo, Habana.—Sindicato Unión Anotadores del Puerto. (f.)—Vicente López, secretario.

Zaza del Medio, julio 30, señor secretario del Trabajo, Habana.—Asociación de Escogedores de Tabaco en Rama. (f.)—Nicomedes Roque, presidente.

Lugareño, julio 30, señor secretario del Trabajo, habana.—Sindicato Azucarero Central Lugareño, (f.)—J. Victoria, secretario general.

Baracoa, julio 30, señor secretario del Trabajo, Habana.—Gremio de Marineros del Puerto de Baracoa y sus subpuertos. (f.)—Enrique Cabrera Pote, presidente.

Santa Clara, julio 30, señor secretario del Trabajo, Habana.—Sindicato de Obreros del Central Soledad, Cienfuegos.

Santa Clara, julio 31, señor secretario del Trabajo, Habana.—Sindicato de Obreros del Central María Antonia. (f.)—J. M. Pérez Villuendas.

Santa Clara, julio 31, señor secretario del Trabajo, Habana.—Sindicato Unión Costureras de Santo Domingo. (f.)—Blanca Arias, secretaria.

Santa Clara, julio 31, señor secretario del Tratajo, Habana.—Sindicato de Trabajadores Central Manuelita. (f.)—P. Chávez, Prado 212, Cienfuegos.

Morón, julio 31, señor secretario del Trabajo, Habana.—Sindicato de Obreros Portuarios de Morón. (f.)—Eugenio Benítez, secretario.

Baracoa, julio 31, señor secretario del Trabajo, Habana.—Sindicato Unico del Subpuerto de Mata. (f.)—Timoteo Rodríguez, secretario general.

Santiago de Cuba, julio 21, señor secretario del Trabajo, Habana.—Sindicato de Estibadores y Braceros, Marina Baracoa; Sindicato Obreros Portuarios y Similares, Baracoa; Sindicato General Obreros Portuarios y Federación Local del Puerto.

Caibarién, julio 31, señor secretario del Trabajo, Habana.—Unión de Estibadores. (f.)—Gerónimo Oliva, secretario.

Antilla, julio 30, señor secretario del Trabajo, Habana—Sindicato Obreros de las Plantaciones Azucareras de Banes. (f.)—Rafael Fojas, secretario general.

Baracoa, julio 30, señor secretario del Trabajo, Habana.—Sindicato General Estibadores de Güines. (f.)—Esteban Gamel, secretario General.

Bágnanos, julio 30, señor secretario del Trabajo, Habana.—Sindicato de Obreros Azucareros Central Bágnanos. (f.).—Julio J. Rodríguez, secretario general.

Banes, julio 30, señor secretario del Trabajo, Habana.—Gremio de Obreros La Unión. (f.)—Rufino Sierra Puro, secretario general.

RECLAMADO

El vigilante Victoriano Vega, del Buró de Investigaciones, arrestó a Eduardo Salvador Bacallao, vecino de Cintra 16, por estar reclamado por el Juez Correccional de Guanabacoa.

Dr. Valdés Anciano
M-1794. PRADO No. 20
Exclusivamente enfermedades Nerviosas y Mentales

DR. CABRERA
San Miguel No. 116. Telf. M-1885
EXCLUSIVAMENTE RADIOGRAFIAS y CANCER.—RADIOGRAFIAS A DOMICILIO, RADIOTERAPIA, RADIUM.

Dr. HUMBERTO FAZ TABIO
Especialista en ENFERMEDADES DE NIÑOS.
CALZADA No. 90 entre PASEO y A. CONSULTAS de 3 a 5 P. M.
VEDADO Teléfono F-2679

Dr. Jorge L. Dehogues
OCULISTA
Consultas: de 10 a 12 para pobres.
Particulares de 4 a 6
REINA 88 Tel. M-7766.

EXITO MARAVILLOSO
Miles de testimonios. Una fórmula especial para cada cura. (20 años de experiencia) El método del Abate Hamon. Cura: Diabetes, Riñones, Corazón, Hígado, Reumatismo, Bronquitis, Obesidad, Enteritis, Estómago, Arterio-Esclerosis, Nervios, Estreñimiento, Reglas dolorosas, Várises. Nada más que ... Pídalo el libro gratis. Escriba a Dr. P. Ramírez, Representante de Laboratorios Botánicos, Apartado 1244, Habana.

¡Riase del CALOR!
Y DE LOS TRASTORNOS QUE EL PRODUCE: TOMANDO DOS O TRES VECES POR DIA UNA CUCHARADITA DE SAL DE FRUTA "ENO"
EN UN VASO DE AGUA LIMPIARA UD. SU ORGANISMO REFRESCANDOLO NOTABLEMENTE. el grato sabor y la efervescencia de ENO la hacen indicadísima como bebida de verano.
A. ROGER A-7811

SAL DE FRUTA ENO
TAMAÑO PEQUEÑO 20 ¢ GRANDE 60 ¢ GIGANTE $1.20 EN TODAS LAS FARMACIAS

RECORRA LOS MARES Y PUEBLOS DEL SUR AMERICANO APROVECHE LA PROXIMA GRAN EXCURSION A SUR AMERICA.
INFORMES COMPLETOS EN DUSSAQ Cª Ltd. S.A. BAJOS DEL CENTRO ASTURIANO TELEFONOS A-6540 y M-6401 HABANA

M.E.C.D. 2016

EL GATO NEGRO
CACHEIRO Y HERMANO

NO SE LAMENTE NI SE DESESPERE: *El Gato Negro* LE RESERVA A USTED LA MEJOR OPORTUNIDAD DE SU VIDA
$70,000 PONE A SU DISPOSICION LA TRADICIONAL CASA DE LA SUERTE, CUYOS ACIERTOS SON INSUPERABLES

En el sorteo extraordinario, EL GATO NEGRO arañó el 2o: 17300 en $15,000 vendido aquí.

Gánese los $70.000 del día 10 jugando un billete de EL GATO NEGRO. —A razón de $17 servimos a toda la República. — COTIZACION ESPECIAL A REVENDEDORES de toda la Isla.—Consulten. Telf. Cacheiro

Usted bendecirá la hora en que ganó $70.000 con nn GALLO TAPADO de EL GATO NEGRO

ORO:
Operamos en todas cantidades.
Pagamos el mejor precio.
Consúltenos.

Obispo 65.—Telfs. A-7780, A 0004
GALIANO Y ZANJA.—M-4298
Obispo y Aguiar. — Telf. M-4017

REPUBLICA DE CUBA

SECRETARIA DE HACIENDA

DIRECCION GENERAL DE LA LOTERIA NACIONAL

Lista de los números premiados en el Sorteo No. 1113, extraordinario, celebrado en la Habana el día 3 de Agosto de 1938.

NUMEROS	PESOS
DECENA	
20.	— 70
26.	— 70
74.	— 70
CENTENA	
131.	— 70
167.	— 70
178.	— 70
188.	— 70
197.	— 70
199.	— 70
201.	— 70
279.	— 70
327.	— 70
395.	— 70
447.	— 70
453.	— 70
481.	— 70
485.	— 70
488.	— 70
501.	— 70
527.	— 70
566.	— 70
572.	— 70
672.	— 70
694.	— 70
703.	— 70
709.	— 70
726.	— 70
751.	— 70
774.	— 70
795.	— 70
848.	— 70
872.	— 70
875.	— 70
911.	— 70
944.	— 70
952.	— 70
962.	— 70
978.	— 70
MIL	
1025.	— 70
1035.	— 70
1076.	— 70
1082.	— 70
1157.	— 70
1169.	— 70
1177.	— 70
1188.	— 70
1209.	— 70
1256.	— 70
1268.	— 70
1291.	— 70
1292.	— 70
1303.	— 70
1304.	— 70
1307.	— 70
1313.	— 70
1354.	— 70
1382.	— 70
1383.	— 70
1418.	— 70
1433.	— 70
1435.	— 70
1441.	— 70
1523.	— 70
1532.	— 70
1555.	— 70
1584.	— 70
1601.	— 70
1604.	— 70
1622.	— 70
1657.	— 70
1684.	— 70
1685.	— 70
1699.	— 70
1714.	— 70
1723.	— 70
1741.	— 70
1767.	— 70
1775.	— 70
1790.	— 70
1796.	— 70
1797.	— 70
1800.	— 70
1862.	— 70
1879.	— 70
1899.	— 70
1934.	—500
1949.	—100
1966.	— 70
1984.	— 70
1985.	— 70

NUMEROS	PESOS
DOS MIL	
2012.	— 70
2014.	— 70
2054.	— 70
2115.	—200
2150.	— 70
2155.	— 70
2195.	— 70
2215.	— 70
2217.	— 70
2245.	— 70
2249.	— 70
2258.	— 70
2272.	— 70
2283.	— 70
2290.	— 70
2320.	— 70
2344.	— 70
2401.	— 70
2403.	— 70
2412.	— 70
2422.	— 70
2423.	— 70
2426.	— 70
2427.	— 70
2466.	— 70
2498.	— 70
2509.	— 70
2533.	— 70
2555.	— 70
2617.	— 70
2678.	— 70
2682.	— 70
2702.	— 70
2734.	— 70
2736.	— 70
2747.	— 70
2789.	— 70
2790.	— 70
2792.	— 70
2807.	— 70
2852.	— 70
2864.	— 70
2884.	— 70
2895.	— 70
2908.	— 70
2910.	— 70
2914.	— 70
2941.	— 70
2979.	— 70
TRES MIL	
3012.	— 70
3014.	— 70
3019.	— 70
3020.	— 70
3023.	— 70
3035.	— 70
3041.	— 70
3078.	— 70
3085.	— 70
3089.	— 70
3114.	— 70
3116.	— 70
3135.	—200
3203.	— 70
3325.	— 70
3336.	— 70
3355.	— 70
3385.	— 70
3422.	— 70
3435.	— 70
3454.	— 70
3460.	— 70
3491.	— 70
3526.	— 70
3535.	— 70
3558.	—100
3584.	— 70
3677.	— 70
3703.	— 70
3759.	— 70
3888.	— 70
3931.	— 70
3964.	— 70
3994.	— 70
CUATRO MIL	
4007.	— 70
4036.	— 70
4051.	— 70
4078.	— 70
4118.	— 70
4175.	— 70
4200.	— 70

NUMEROS	PESOS
4216.	— 70
4217.	— 70
4259.	— 70
4297.	— 70
4301.	— 70
4338.	— 70
4354.	— 70
4369.	— 70
4371.	— 70
4469.	— 70
4598.	— 70
4609.	— 70
4650.	— 70
4680.	— 70
4696.	— 70
4714.	— 70
4720.	— 70
4723.	— 70
4730.	— 70
4737.	— 70
4755.	— 70
4946.	— 70
4970.	— 70
CINCO MIL	
5000.	— 70
5005.	— 70
5017.	— 70
5027.	— 70
5034.	— 70
5045.	— 70
5088.	—500
5098.	— 70
5117.	— 70
5161.	— 70
5186.	— 70
5244.	— 70
5269.	— 70
5313.	— 70
5338.	— 70
5346.	— 70
5349.	— 70
5374.	— 70
5391.	— 70
5401.	c.— 70
5402.	c.— 70
5403.	c.— 70
5404.	c.— 70
5405.	c.— 70
5406.	c.— 70
5407.	c.— 70
5408.	c.— 70
5409.	c.— 70
5410.	c.— 70
5411.	c.— 70
5412.	c.— 70
5413.	c.— 70
5414.	c.— 70
5415.	c.— 70
5416.	c.— 70
5417.	c.— 70
5418.	c.— 70
5419.	c.— 70
5420.	c.— 70
5421.	c.— 70
5422.	c.— 70
5423.	c.— 70
5424.	c.— 70
5425.	c.— 70
5426.	c.— 70
5427.	c.— 70
5428.	c.— 70
5429.	c.— 70
5430.	c.— 70
5431.	c.— 70
5432.	c.— 70
5433.	c.— 70
5433.	a. 500
5434.	100,000
5435.	p. 500
5435.	c.— 70
5436.	c.— 70
5437.	c.— 70
5438.	c.— 70
5439.	c.— 70
5440.	c.— 70
5441.	c.— 70
5442.	c.— 70
5443.	c.— 70
5444.	c.— 70
5445.	c.— 70

NUMEROS	PESOS
5446.	c.— 70
5447.	c.— 70
5448.	c.— 70
5449.	c.— 70
5450.	c.— 70
5451.	c.— 70
5452.	c.— 70
5453.	c.— 70
5454.	c.— 70
5455.	c.— 70
5456.	c.— 70
5457.	c.— 70
5458.	c.— 70
5459.	c.— 70
5460.	c.— 70
5461.	c.— 70
5462.	c.— 70
5463.	c.— 70
5464.	c.— 70
5465.	c.— 70
5466.	c.— 70
5467.	c.— 70
5468.	c.— 70
5469.	—500
5469.	c.— 70
5470.	c.— 70
5471.	c.— 70
5472.	c.— 70
5473.	c.— 70
5474.	c.— 70
5475.	c.— 70
5476.	c.— 70
5477.	c.— 70
5478.	c.— 70
5479.	c.— 70
5480.	c.— 70
5481.	c.— 70
5482.	c.— 70
5483.	c.— 70
5484.	c.— 70
5485.	c.— 70
5486.	c.— 70
5487.	c.— 70
5488.	c.— 70
5489.	c.— 70
5490.	c.— 70
5491.	c.— 70
5492.	c.— 70
5493.	c.— 70
5494.	c.— 70
5495.	c.— 70
5496.	c.— 70
5497.	c.— 70
5498.	c.— 70
5499.	c.— 70
5500.	c.— 70
5524.	— 70
5529.	— 70
5534.	— 70
5537.	— 70
5551.	— 70
5564.	— 70
5573.	— 70
5585.	— 70
5611.	— 70
5640.	— 70
5644.	— 70
5650.	— 70
5675.	— 70
5686.	— 70
5699.	— 70
5719.	— 70
5746.	— 70
5761.	— 70
5839.	— 70
5856.	— 70
5859.	— 70
5869.	— 70
5887.	— 70
5888.	— 70
5938.	— 70
5944.	— 70
5969.	— 70
5974.	— 70
5983.	— 70
5999.	— 70
SEIS MIL	
6010.	— 70
6012.	— 70
6045.	— 70
6051.	— 70
6065.	— 70
6071.	— 70
6072.	— 70

NUMEROS	PESOS
6090.	— 70
6111.	— 70
6117.	— 70
6139.	— 70
6178.	— 70
6185.	— 70
6198.	— 70
6200.	— 70
6201.	— 70
6204.	— 70
6320.	— 70
6365.	— 70
6374.	— 70
6377.	— 70
6385.	— 70
6388.	— 70
6391.	— 70
6405.	— 70
6461.	— 70
6480.	— 70
6483.	— 70
6503.	— 70
6511.	— 70
6578.	— 70
6601.	— 70
6608.	— 70
6616.	— 70
6625.	— 70
6668.	— 70
6689.	— 70
6696.	— 70
6701.	c.— 70
6702.	c.— 70
6703.	c.— 70
6704.	c.— 70
6705.	— 70
6705.	c.— 70
6706.	c.— 70
6707.	c.— 70
6708.	c.— 70
6709.	c.— 70
6710.	c.— 70
6711.	c.— 70
6712.	c.— 70
6713.	c.— 70
6714.	c.— 70
6715.	c.— 70
6716.	c.— 70
6717.	c.— 70
6718.	c.— 70
6719.	c.— 70
6720.	c.— 70
6721.	c.— 70
6722.	c.— 70
6723.	c.— 70
6724.	c.— 70
6725.	c.— 70
6726.	c.— 70
6727.	c.— 70
6728.	c.— 70
6729.	c.— 70
6730.	c.— 70
6731.	c.— 70
6732.	— 70
6732.	c.— 70
6733.	c.— 70
6734.	c.— 79
6735.	c.— 70
6736.	c.— 70
6737.	c.— 70
6738.	c.— 70
6739.	c.— 70
6740.	c.— 70
6741.	c.— 70
6742.	c.— 70
6743.	c.— 70
6744.	c.— 70
6745.	c.— 70
6746.	c.— 70
6747.	c.— 70
6748.	c.— 70
6748.	a. 130
6749.	8,000
6750.	p. 130
6750.	c.— 70
6751.	c.— 70
6752.	c.— 70
6753.	c.— 70
6754.	c.— 70
6755.	c.— 70
6756.	c.— 70
6757.	c.— 70
6758.	c.— 70

NUMEROS	PESOS
6759.	c.— 70
6760.	c.— 70
6761.	c.— 70
6762.	c.— 70
6763.	c.— 70
6764.	c.— 70
6765.	c.— 70
6766.	c.— 70
6767.	c.— 70
6768.	c.— 70
6769.	c.— 70
6770.	c.— 70
6771.	c.— 70
6772.	c.— 70
6773.	c.— 70
6774.	c.— 70
6775.	c.— 70
6776.	c.— 70
6777.	c.— 70
6778.	— 70
6778.	c.— 70
6779.	c.— 70
6780.	c.— 70
6781.	c.— 70
6782.	c.— 70
6783.	c.— 70
6784.	c.— 70
6785.	c.— 70
6786.	c.— 70
6787.	c.— 70
6788.	c.— 70
6789.	c.— 70
6790.	c.— 70
6791.	c.— 70
6792.	c.— 70
6793.	c.— 70
6794.	c.— 70
6795.	c.— 70
6796.	— 70
6796.	c.— 70
6797.	c.— 70
6798.	c.— 70
6799.	c.— 70
6800.	c.— 70
6822.	— 70
6834.	— 70
6843.	— 70
6862.	— 70
6943.	— 70
6949.	— 70
6999.	— 70
SIETE MIL	
7046.	— 70
7061.	—500
7107.	— 70
7110.	— 70
7119.	— 70
7130.	— 70
7133.	— 70
7148.	— 70
7198.	— 70
7238.	— 70
7309.	—100
7310.	— 70
7333.	— 70
7337.	— 70
7345.	— 70
7349.	— 70
7354.	— 70
7384.	— 70
7389.	— 70
7421.	— 70
7456.	— 70
7468.	— 70
7513.	— 70
7514.	—200
7524.	— 70
7549.	— 70
7581.	— 70
7588.	— 70
7596.	— 70
7618.	— 70
7649.	— 70
7680.	— 70
7741.	— 70
7758.	— 70
7790.	— 70
7801.	— 70
7824.	— 70
7839.	— 70
7861.	— 70
7880.	—100
7938.	— 70

NUMEROS	PESOS
7941.	— 70
7993.	— 70
OCHO MIL	
8017.	— 70
8044.	— 70
8053.	— 70
8055.	— 70
8112.	— 70
8128.	— 70
8174.	— 70
8194.	— 70
8210.	— 70
8216.	— 70
8220.	— 70
8237.	— 70
8281.	— 70
8297.	— 70
8351.	— 70
8365.	— 70
8398.	— 70
8438.	— 70
8450.	— 70
8483.	— 70
8488.	— 70
8491.	— 70
8517.	— 70
8521.	— 70
8531.	— 70
8567.	— 70
8609.	— 70
8644.	— 70
8647.	— 70
8672.	— 70
8754.	—100
8787.	— 70
8859.	— 70
8896.	—500
8897.	— 70
8909.	— 70
8917.	— 70
8919.	— 70
8940.	— 70
8994.	— 70
8999.	— 70
NUEVE MIL	
9029.	— 70
9074.	— 70
9077.	— 70
9081.	— 70
9098.	— 70
9107.	— 70
9133.	— 70
9152.	— 70
9165.	— 70
9189.	— 70
9191.	— 70
9244.	— 70
9268.	— 70
9341.	— 70
9387.	— 70
9400.	— 70
9438.	— 70
9458.	— 70
9467.	— 70
9494.	— 70
9497.	— 70
9507.	— 70
9522.	— 70
9531.	— 70
9540.	— 70
9544.	— 70
9547.	— 70
9570.	— 70
9580.	— 70
9593.	— 70
9605.	— 70
9678.	— 70
9724.	— 70
9739.	— 70
9760.	— 70
9773.	— 70
9806.	— 70
9809.	— 70
9815.	— 70
9839.	— 70
9858.	— 70
9890.	— 70
9893.	— 70
9935.	— 70
9937.	— 70
9943.	— 70
9944.	— 70
9946.	— 70

NUMEROS	PESOS
DIEZ MIL	
10021.	— 70
10029.	— 70
10067.	— 70
10128.	— 70
10164.	— 70
10168.	— 70
10191.	— 70
10194.	— 70
10200.	— 70
10209.	— 70
10210.	— 70
10230.	— 70
10245.	— 70
10274.	— 70
10278.	— 70
10293.	— 70
10327.	— 70
10329.	— 70
10333.	— 70
10340.	— 70
10356.	— 70
10360.	— 70
10425.	— 70
10445.	— 70
10453.	— 70
10467.	— 70
10486.	— 70
10508.	— 70
10511.	— 70
10521.	— 70
10528.	— 70
10599.	— 70
10625.	— 70
10651.	— 70
10688.	— 70
10707.	— 70
10734.	— 70
10760.	— 70
10779.	— 70
10815.	— 70
10856.	— 70
10885.	— 70
10897.	— 70
10906.	— 70
10965.	— 70
ONCE MIL	
11004.	— 70
11026.	— 70
11059.	—100
11128.	— 70
11132.	— 70
11139.	— 70
11186.	— 70
11210.	— 70
11304.	— 70
11335.	—100
11412.	—200
11417.	— 70
11419.	— 70
11466.	— 70
11491.	— 70
11492.	— 70
11530.	— 70
11544.	— 70
11550.	— 70
11612.	— 70
11614.	— 70
11671.	— 70
11684.	— 70
11697.	— 70
11716.	—500
11732.	— 70
11790.	— 70
11797.	— 70
11798.	— 70
11808.	— 70
11833.	— 70
11844.	— 70
11854.	— 70
11886.	— 70
11904.	— 70
11908.	— 70
11910.	— 70
11921.	— 70
11969.	— 70
11990.	— 70
DOCE MIL	
12002.	— 70
12023.	— 70
12040.	— 70
12073.	—200

NUMEROS	PESOS
12104.	— 70
12131.	— 70
12136.	— 70
12150.	— 70
12170.	— 70
12182.	— 70
12204.	— 70
12247.	— 70
12285.	— 70
12319.	— 70
12362.	— 70
12385.	— 70
12428.	— 70
12434.	— 70
12524.	— 70
12532.	— 70
12557.	— 70
12631.	— 70
12638.	— 70
12665.	— 70
12726.	— 70
12737.	— 70
12750.	— 70
12775.	— 70
12785.	— 70
12786.	— 70
12812.	— 70
12849.	— 70
12869.	— 70
12877.	— 70
12887.	— 70
12888.	— 70
12894.	— 70
12904.	—100
12912.	— 70
12915.	— 70
12929.	— 70
12975.	— 70
12981.	— 70
12993.	— 70
12998.	— 70
TRECE MIL	
13043.	— 70
13091.	— 70
13092.	— 70
13181.	— 70
13223.	— 70
13263.	— 70
13286.	— 70
13300.	— 70
13360.	— 70
13491.	— 70
13514.	— 70
13590.	— 70
13607.	— 70
13615.	— 70
13651.	— 70
13667.	— 70
13671.	— 70
13684.	— 70
13722.	— 70
13758.	— 70
13804.	— 70
13900.	— 70
13961.	— 70
13967.	— 70
13998.	— 70
CATORCE MIL	
14002.	— 70
14024.	— 70
14037.	— 70
14060.	— 70
14080.	— 70
14133.	— 70
14137.	— 70
14139.	— 70
14155.	— 70
14173.	— 70
14180.	— 70
14190.	— 70
14218.	— 70
14269.	— 70
14275.	— 70
14285.	—200
14294.	— 70
14321.	— 70
14352.	— 70
14394.	— 70
14400.	— 70
14406.	— 70
14416.	— 70
14433.	— 70
14434.	— 70
14501.	— 70

NUMEROS	PESOS
14515.	— 70
14546.	— 70
14568.	— 70
14574.	— 70
14615.	— 70
14622.	— 70
14662.	— 70
14663.	— 70
14695.	— 70
14732.	— 70
14747.	— 70
14784.	— 70
14857.	— 70
14924.	— 70
14929.	— 70
14944.	— 70
QUINCE MIL	
15028.	— 70
15043.	— 70
15056.	— 70
15070.	— 70
15114.	— 70
15167.	— 70
15230.	— 70
15272.	— 70
15341.	— 70
15367.	— 70
15428.	— 70
15460.	— 70
15463.	— 70
15464.	— 70
15482.	— 70
15487.	— 70
15489.	— 70
15509.	— 70
15521.	— 70
15571.	— 70
15605.	—200
15609.	— 70
15623.	— 70
15655.	— 70
15672.	— 70
15706.	— 70
15723.	— 70
15726.	— 70
15746.	— 70
15769.	— 70
15776.	—500
15817.	— 70
15861.	— 70
15937.	— 70
15948.	— 70
15950.	— 70
15978.	— 70
DIECISEIS MIL	
16009.	— 70
16021.	— 70
16067.	— 70
16071.	— 70
16088.	— 70
16145.	— 70
16165.	— 70
16172.	—200
16188.	— 70
16210.	— 70
16214.	— 70
16249.	— 70
16303.	— 70
16416.	— 70
16504.	— 70
16514.	— 70
16624.	— 70
16628.	— 70
16665.	— 70
16678.	— 70
16680.	—500
16685.	— 70
16703.	— 70
16737.	— 70
16770.	— 70
16780.	— 70
16800.	— 70
16810.	— 70
16827.	— 70
16840.	— 70
16843.	— 70
16894.	— 70
16926.	— 70
DIECISIETE MIL	
17019.	— 70

NUMEROS	PESOS
17028.	— 70
17032.	— 70
17175.	— 70
17201.	c.— 70
17202.	c.— 70
17203.	c.— 70
17204.	c.— 70
17205.	c.— 70
17206.	c.— 70
17207.	— 70
17207.	c.— 70
17208.	c.— 70
17209.	—100
17209.	c.— 70
17210.	c.— 70
17211.	c.— 70
17212.	c.— 70
17213.	c.— 70
17214.	c.— 70
17215.	c.— 70
17216.	c.— 70
17217.	c.— 70
17218.	c.— 70
17219.	— 70
17219.	c.— 70
17220.	c.— 70
17221.	c.— 70
17222.	c.— 70
17223.	c.— 70
17224.	c.— 70
17225.	c.— 70
17226.	c.— 70
17227.	c.— 70
17228.	c.— 70
17229.	c.— 70
17230.	c.— 70
17231.	c.— 70
17232.	c.— 70
17233.	c.— 70
17234.	c.— 70
17235.	c.— 70
17236.	c.— 70
17237.	c.— 70
17238.	c.— 70
17239	— 70
17239.	c.— 70
17240.	c.— 70
17241.	c.— 70
17242.	c.— 70
17243.	c.— 70
17244.	c.— 70
17245.	c.— 70
17246.	— 70
17246.	c.— 70
17247.	c.— 70
17248.	c.— 70
17249.	c.— 70
17250.	c.— 70
17251.	c.— 70
17252.	c.— 70
17253.	c.— 70
17254.	c.— 70
17255.	c.— 70
17256.	c.— 70
17257.	c.— 70
17258.	c.— 70
17259.	c.— 70
17260.	c.— 70
17261.	c.— 70
17262.	c.— 70
17263.	c.— 70
17264.	c.— 70
17265.	c.— 70
17266.	c.— 70
17267.	c.— 70
17268.	c.— 70
17269.	c.— 70
17270.	c.— 70
17271.	c.— 70
17272.	c.— 70
17273.	c.— 70
17274.	c.— 70
17275.	c.— 70
17276.	c.— 70
17277.	c.— 70
17278.	c.— 70
17279.	c.— 70
17280.	c.— 70
17281.	c.— 70
17282.	c.— 70
17283.	c.— 70
17284.	c.— 70
17285.	c.— 70
17286.	c.— 70
17287.	c.— 70

NUMEROS	PESOS
17288.	c.— 70
17289.	c.— 70
17290.	c.— 70
17291.	c.— 70
17292.	c.— 70
17293.	c.— 70
17294.	c.— 70
17295.	c.— 70
17296.	c.— 70
17297.	c.— 70
17298.	c.— 70
17299.	c.— 70
17299.	a. 300
17300.	15,000
17301.	p. 300
17371.	— 70
17475.	— 70
17523.	— 70

NUMEROS	PESOS
17539.	—500
17641.	— 70
17653.	— 70
17663.	— 70
17780.	— 70
17784.	— 70
17804.	— 70
17824.	— 70
17829.	— 70
17847.	— 70
17852.	— 70
17860.	— 70
17872.	— 70
17885.	— 70
17898.	— 70
17911.	— 70
17915.	— 70
17916.	— 70
17922.	— 70
17939.	— 70
17952.	— 70

NUMEROS	PESOS
17953.	— 70
17962.	— 70
17976.	— 70
17981.	— 70
DIECIOCHO MIL	
18073.	— 70
18107.	— 70
18113.	— 70
18194.	— 70
18224.	— 70
18233.	— 70
18262.	— 70
18302.	— 70
18303.	— 70
18339.	— 70
18388.	— 70
18407.	— 70
18470.	— 70
18478.	— 70
18480.	— 70

NUMEROS	PESOS
18491.	— 70
18545.	— 70
18561.	— 70
18563.	— 70
18573.	— 70
18593.	— 70
18663.	— 70
18667.	— 70
18676.	— 70
18686.	— 70
18743.	— 70
18748.	— 70
18790.	— 70
18799.	— 70
18806.	— 70
18855.	— 70
18866.	— 70
18882.	— 70
18903.	— 70
18930.	—500

NUMEROS	PESOS
18947.	— 70
18967.	— 70
18985.	— 70
DIECINUEVE MIL	
19002.	— 70
19010.	— 70
19017.	— 70
19044.	— 70
19083.	— 70
19094.	— 70
19096.	— 70
19111.	— 70
19125.	— 70
19175.	— 70
19184.	— 70
19196.	—200
19214.	— 70
19274.	— 70
19315.	— 70
19418.	—200

NUMEROS	PESOS
19421.	— 70
19423.	— 70
19437.	— 70
19454.	— 70
19492.	— 70
19497.	— 70
19508.	— 70
19545.	— 70
19605.	— 70
19634.	— 70
19657.	— 70
19737.	— 70
19740.	— 70
19780.	— 70
19839.	— 70
19872.	— 70
19877.	— 70
19901.	— 70
19909.	— 70
19916.	— 70
19955.	— 70

NUMEROS	PESOS
19972.	— 70
19990.	— 70
VEINTE MIL	
20014.	— 70
20036.	— 70
20045.	— 70
20109.	— 70
20114.	— 70
20116.	— 70
20123.	— 70
20131.	— 70
20137.	— 70
20140.	— 70
20148.	— 70
20175.	— 70
20186.	— 70
20204.	— 70
20245.	— 70
20248.	— 70
20253.	— 70

NUMEROS	PESOS
20254.	— 70
20306.	— 70
20312.	— 70
20368.	— 70
20411.	— 70
20437.	— 70
20448.	— 70
20467.	— 70
20472.	— 70
20492.	— 70
20537.	— 70
20563.	— 70
20571.	— 70
20590.	— 70
20607.	— 70
20623.	— 70
20635.	— 70
20680.	— 70
20681.	— 70
20701.	— 70
20706.	— 70

NUMEROS	PESOS
20717.	— 70
20779.	— 70
20804.	— 70
20827.	— 70
20828.	— 70
20875.	— 70
20901.	— 70
20921.	— 70
20982.	— 70
VEINTIUN MIL	
21002.	— 70
21011.	— 70
21038.	— 70
21070.	— 70
21093.	— 70
21108.	— 70
21159.	— 70
21168.	— 70
21184.	— 70
21222.	— 70

NUMEROS	PESOS
21223.	— 70
21231.	— 70
21243.	— 70
21248.	— 70
21259.	— 70
21271.	— 70
21302.	— 70
21309.	— 70
21326.	— 70
21401.	— 70
21468.	— 70
21490.	— 70
21496.	— 70
21505.	— 70
21561.	— 70
21573.	— 70
21575.	— 70
21582.	— 70
21583.	— 70
21592.	— 70
21622.	— 70

NUMEROS	PESOS
21629.	— 70
21645.	—100
21656.	— 70
21671.	— 70
21696.	— 70
21721.	— 70
21776.	— 70
21784.	— 70
21796.	— 70
21798.	— 70
21812.	— 70
21841.	— 70
21844.	— 70
21849.	— 70
21866.	— 70
21872.	— 70
21876.	— 70
21910.	— 70
21948.	— 70
21969.	— 70
21982.	— 70

El Premio de $100,000 ha correspondido al número 5434.
Las 2 aproximaciones anterior y posterior al Primer premio han correspondido a los números 5433 y 5435.
Las 99 aproximaciones a la centena del Primer premio han correspondido a los números del 5401 al 5433 y del 5435 al 5500.
El premio de $15,000 ha correspondido al número 17300.
Las 2 aproximaciones anterior y posterior al Segundo premio han correspondido a los números 17299 y 17301.
Las 99 aproximaciones a la centena del Segundo premio han correspondido a los números del 17201 al 17299.
El premio de $8,000 ha correspondido al número 6749.
Las 2 aproximaciones anterior y posterior al Tercer premio han correspondido a los números 6748 y 6750.
Las 99 aproximaciones a la centena del Tercer premio han correspondido a los números del 6701 al 6748 y del 6750 al 6800.
El siguiente Sorteo No. 1114, ordinario, se celebrará el día 10 de Agosto de 1938 y constará de 18,000 billetes a $14 el entero dividido en centésimos a 14 centavos cada fracción.
Los premios del Sorteo de Beneficencia número 129, perteneciente al día de la fecha, y que se determinan por las dos últimas cifras de los tres premios mayores del sorteo de la Lotería Nacional, han correspondido en la forma siguiente: Primero fijo y a la vez corrido 034. Segundo corrido 100. Tercer corrido 049.
El siguiente Sorteo de Beneficencia número 130 se celebrará mañana jueves 4, en la Habana, a las 9 y 30 P. M.
Lo que se publica para general conocimiento.--La Habana, 3 de Agosto de 1938.

REPUBLICA DE CUBA LOTERIA NACIONAL DIRECCION GENERAL

DIRECTOR GENERAL, P. S.

Imprenta y Librería "LA MODERNA POESIA" Obispo, 129 al 135 - Habana

Antigua de Pellón

NUMEROS QUE TENEMOS PARA LA VENTA DEL PROXIMO SORTEO EN NUESTRAS SUCURSALES DE MONTE-ZULUETA Y MONTE-BELASCOAIN
TELEFONOS: M-5335 Y M-5775

219	2988	5348	9698	12685	15834
407	3409	6989	9886	12219	15572
796	3972	6043	9232	12031	15438
808	3660	6305	9432	12568	16769
863	3026	6872	10553	13039	16303
1014	3223	7323	10117	13562	16115
1314	4687	7886	10429	13800	16652
1998	4221	7574	10986	13106	17113
1760	4033	7440	11407	13931	17696
1247	4570	9771	11980	14997	17884
2755	5031	8335	11668	14031	17230
2555	5564	8147	11024	14343	15851
2109	5752	8654	11224	14880	——
2421	5148	9115	12885	15321	——

Teniente Rey y San Ignacio — **Peña y Vega** — Apartado 408 Tlf-M1232

CAMBIAMOS PREMIOS MAYORES
SERVIMOS PEDIDOS DESDE UNA FRACCION, INCLUYENDONOS EL FRANQUEO
POR $17.00 DAMOS $70.000.00!!
VENDEMOS PREMIOS MAYORES

$70,000 para Ud.!!

con sólo comprar un billete del sorteo del miércoles 10. Si pide un "Fénix tapado" aún mejor.

Enviamos al Interior billetes en todas cantidades. PRECIOS ESPECIALES A REVENDEDORES de toda la República.

EL FENIX
"Símbolo de suerte"
ALVAREZ y GUTIERREZ — Galiano, 124 esq. a Dragones.
Teléf. M-3355. Telégrafo "Fénix". Habana.

¡No le dé vueltas!, compre un billete, y si es de

LA DICHOSA

el premio es seguro! Gane en el próximo sorteo los

$70,000 del GORDO

Enviamos a vuelta de correo todo pedido que se nos haga.
PRECIOS ESPECIALES A REVENDEDORES.

Compañía Central OBISPO Y COMPOSTELA. TELF. A-6770 - APARTADO 748 - Habana.

LA MODA LA CASA DE LOS PREMIOS GRANDES

HACIENDOLE HONOR A SU FAMA, VENDIO EL SEGUNDO PREMIO:
17,300, EN $15,000

PARA EL DIA 10, TENEMOS LOS **$70.000 del GORDO**

Atención preferente a pedidos del interior.—Soliciten nuestra cotización.

LA MODA ALONSO Y MENENDEZ

San Rafael, 31½.—Teléfono M-9117.—Apartado 2281.—Telégrafo ROALONSO.

CRONICA CATOLICA

PROGRAMA DE LOS DIVERSOS ACTOS CATOLICOS QUE SE ANUNCIAN PARA MAÑANA EN LOS TEMPLOS HABANEROS

En la Iglesia del Cristo

A las 7.30 de la mañana, Misa de Comunión del Apostolado parroquial de la Oración.

A las 5.30 de la tarde, la Hora Santa con los correspondientes ejercicios de adoración y reparación al Corazón eucarístico de Jesús, terminándose con la bendición y reserva.

En San Francisco

Los Verdaderos Amigos del Corazón de Jesús, celebran los siguientes cultos: A las 7.30 a. m. Misa de Comunión. A las 9 a. m. exposición de S. D. Majestad en el altar mayor y Misa solemnísima en el altar del Corazón de Jesús y sermón. Después de la Misa, Actos de Adoración y Reparación, bendición, reserva y procesión con la venerada imagen del Corazón de Jesús.

A las 7 y cuarto p. m. solemnes ejercicios del Primer Viernes y bendición eucarística.

En la Iglesia de la Merced

A las 8 a. m. Misa cantada, exposición de S. D. Majestad, ejercicios de los Primeros Viernes, bendición y reserva.

En la Iglesia del Espíritu Santo

A las 8.30 a. m. Misa armonizada de Comunión general.

A las 9 a. m. exposición, estación, Letanías del Corazón de Jesús, Acto de Consagración, bendición y reserva del Santísimo Sacramento.

En la Santa Metropolitana Iglesia Catedral

A las 8.30 a. m. Misa y los demás actos de Adoracin y Reparación correspondientes al Primer Viernes, por la Archicofradía del Santísimo Sacramento en la misma canónicamente eregida.

El Rector Hermano Miguel Verano, ruega a los Cofades la asistencia a estos cultos en honor del Corazón Eucarístico de Jesús.

En la Iglesia del Santo Angel

A las 8 a. m. Misa, exposición de S. Divina Majestad y ejercicios, correspondientes al Primer Viernes de mes por el Apostolado parroquial de la Oración.

Su Divina Majestad continuará de manifiesto por el Jubileo Circular.

A las 5 p. m. Santo Rosario, visita a Jesús Sacramentado, cánticos y bendición eucarística.

En la Capilla de los Padres Pasionistas

La Guardia de Honor del Corazón de Jesús celebra la función mensual correspondiente al actual mes de agoso:

Por la mañana, a las 7. t
Por la tarde, a las 5.

En la Iglesia del Santo Calvario

Celebra sus cultos mensuales el Apostolado parroquial de la Oración:

Por la mañana, a las 8.
Por la tarde, a las 5.

Invita el Párroco y Director, Padre Sebastián Hernández.

En la Iglesia de Jesús del Monte

A las 7 y 8 a. m., Misas de Comunión. A las 3 p. m., exposición del Santísimo Sacramento. A las 5, ejercicios del Primer Viernes y bendición eucarística.

En la Capilla de Santos Suárez y Paz

La Guardia de Honor de la Capilla de los Padres Paúles de Santos Suárez y Paz, celebra la función mensual reparadora al Corazón de Jesús:

Por la mañana, a las 7.30.
Por la noche, a las 8.

En la Iglesia de Jesús, María y José

A las 7.30 a. m., Misa armonizada, exposición de S. D. Majestad, estación, Letanías del Corazón de Jesús, Acto de Consagración, bendición y reserva.

A las 9, Misa cantada, exposición de Jesús Sacramentado, ejercicios de los Viernes en honor de Jesús Nazareno, y bendición eucarística.

En la Capilla de Cristo Pobre

A las 4.30 de la tarde, solemne Novenario en honor de Cristo-Pobre en su capilla de Habana y Chacón.

La Presidenta de la Congregación de Cristo Pobre, señorita Conchita Hernández Calzadilla, ruega a los Congregantes la asistencia e invita a los fieles.

En la Iglesia de San Nicolás de Bari

A las 7 a. m., Rosario, ejercicio del Primer Viernes de Mes, Misa armonizada y bendición eucarística.

A las 8 de la mañana, Misa cantada, Comunión para los Congregantes del Santo Cristo de Limpias y demás fieles, plática y ejercicio de los Viernes del Cristo de Limpias.

En la Iglesia de Nuestra Señora de Caridad

A las 8.30 a. m. Misa. A continuación exposición de Jesús Sactamentado, ejercicio del Primer Viernes y bendición eucarística.

En la Iglesia de Reina

A las 7 a. m., Misa de Comunión general armonizada. A las 8 a. m. Misa cantada, sermón explicativo de la Intención del Apostolado de la Oración, aprobada y bendecida por Su Santidad, el Romano Pontifice. A continuación exposición solemne del Santísimo Sacramento.

A las 5 p. m., estacion, Santo Rosario ejercicio mensual del Apostolado, bendición y reserva.

Se ruega la asistencia, a los Celadores y Socios del Apostolado de la Oración con sus respectivas insignias.

En la Iglesia de Monserrate

A las 9 a. m. Misa y solemne ejercicio de los Primeros Viernes, terminándose con la bendición eucarística.

En la Iglesia del Carmen

La Guardia de Honor del Corazón de Jesús de esta iglesia celebra los siguientes actos religiosos: A las 8 a. m. Misa cantada, exposición del Santísimo Sacramento, ejercicios de los Primeros Viernes y bendición eucarística.

A las 5 de la tarde, Hora Santa.

En la Iglesia Parroquial del Vedado

Por la mañana, comunión reparadora en las Misas, que se celebren de 6 a 9 a. m.

A las 5 de la tarde, día de Retiro espiritual para Celadores y Socios del Apostolado de la Oración, bajo la dirección de su Director y Párroco, R. P. Fray Pablo del Olmo, O. P.

Se ruega la asistencia a Celadores y Socios con sus respectivas insignias.

En la Iglesia de los Padres Carmelitas del Vedado

A las 8 de la mañana, Misa, Comunión, ejercicio de los Primeros Viernes y bendición eucarística.

En la Capilla de San Agustín

A las 7 y cuarto a. m., Misa, Comunión reparadora, ejercicios de los Primeros Viernes y bendición eucarística.

En la Iglesia Parroquial de los Quemados de Marianao

A las 8 a. m., Misa y Comunión reparadora. A las 9, exposición de S. D. Majestad, ejercicio de los Primeros Viernes, Letanías del Corazón de Jesús, Acto de Consagración y bendición eucarística.

En la Ermita de Jesús Nazareno de Arroyo Arenas

A las 8.30 a. m., Misa de Comunión general.

A las 9.30 de la mañana, Misa solemne de Ministros, sermón y ejercicio de Viernes a Jesús Nazareno.

A las 5 de la tarde, Viacrucis cantado, Hora Santa y bendición eucarística.

La parte musical de la mañana está encomendada al maestro Pedro Pardo.

La de la tarde por el organista de la Iglesia de Jesús, María y José de la Habana, señor Tomás de la Cruz.

AUMENTA EL SENADO MEXICANO LOS IMPUESTOS DE EXPORTACION

CIUDAD MEXICO, agosto 3. (AP). —El Senado aprobó hoy un proyecto de ley que impone un aumento horizontal del doce por ciento a las exportaciones.

La medida ha sido aprobada ya por la Cámara de los Diputados. Entrará en vigor dicha ley cuando se publique en la Gaceta.

Se espera que este aumento produzca al Tesoro 100,000,000 de pesos anuales. Fué propuesto por el ministro de Hacienda Eduardo Duarez para levantar fondos para las crecientes necesidades de la nación.

ITALIA AUMENTO LA EFICIENCIA DE LAS FUERZAS ARMADAS

ROMA, Agosto 3 (AP).—Italia anunció un nuevo programa que aumentará la eficiencia de las fuerzas armadas.

Un boletín oficial dice que «en el curso de recientes entrevistas concedidas por Il Duce al ministro de Hacienda y al Jefe del Estado Mayor, se aprobó un programa que aumentará la eficiecnia de las fuerzas armadas de Italia».

El boletín no da detalles acerca del citado programa.

CREESE QUE EL GOBIERNO AMERICANO INTENTA ESTABLECER UNA GRAN BASE MILITAR AEREA EN ALASKA

WASHINGTON, agosto 3. (AP).—El viaje aéreo a Alaska de Louis Johnson, subsecretario de la Guerra, indica, según se dice en algunos centros, que el gobierno trata de establecer una gran base miltiar aérea en el lejano norte.

Johnson ha manifestado que saldrá el 15 de este mes para impeccionar las obras militares que se están realizando en Alaska al mismo tiempo que estudiará la conveniencia de establecer allí una base y construir una carretera desde Estados Unidos por Canadá hasta Alaska.

Tal carretera podría ser muy importante para el transporte de municiones y soldados a Alaska en tiempos de guerra.

SIN LICENCIA

Los vigilantes Manuel Naves y Genaro Santana, del Bureau de Investigaciones, arrestaron a Rogelio Henríquez Manrique, de Marqués González 520, por haberlo sorprendido cuando en Espada y San Rafael, vendía mercancías al público sin la correspondiente licencia.

MERCANTIL NACIONAL, S. A.
BILLETES DE LOTERIA

Precios especiales para los señores revendedores a quienes atendemos preferentemente.

Enviamos numeraciones completas de Billetes enteros o surtidos, a petición del cliente.

SOLICITE NUESTRA COTIZACION

SAN JOSE Y ZULUETA, BAJOS DEL CENTRO ASTURIANO.
HABANA — APARTADO No. 2363
Teléfonos: A-9833 y M-1877 — Teleg. "LUISMIR"

M.E.C.D. 2016

LA ISLA

LA CASA DE LA BUENA SUERTE, CON MAS SUERTE CADA DIA,
VENDIO EL 6,749, PREMIADO EN $8,000
Tenemos para el sorteo del miércoles, día 10, los $70,000
LOS BILLETES DE "LA ISLA" GANAN SIEMPRE
Compramos oro cubano y americano.—No venda sin consultarnos

LA ISLA LA CASA DE LA BUENA SUERTE.—
GALIANO Y SAN RAFAEL.—LA HABANA

HABANERAS

LA MODA ACTUAL

VESTIDOS DE TRICOT

Los trajes tejidos a mano representan una novedad, siendo éste el momento escogido para confeccionarlos y que puedan usarse en el otoño. El modelo que ofrecemos es de chaqueta en un tono de color gris arena con los guantes y la boina de gamuza, color vino, formando un efecto muy agradable.

CONTRA LA OBESIDAD

Si se conocieran los efectos logrados por el gran producto conocido en todos los países de Europa con el nombre de **Gelée Mitza**, se evitarían esas molestias que ocasiona la obesidad, aún en su fase más disimulada. A las pocas semanas del uso de **Gelée Mitza** puede asegurarse que la grasa ha disminuído, logrando perderla si se usa con la constancia que mandan las instrucciones que acompañan al tubo, siendo completamente inofensivo.

Pídalo en las buenas droguerías y farmacias. Su representante, Julio Ciria. Apartado 1046.

NOTAS DE PARIS

Los juegos internacionales de **tennis** en el **Stadium Roland Garros** dieron lugar a lucir gran número de modelos en ambos lados, dentro y fuera de los **courts**. Modas para los **sports** activos probablemente nunca han sido tan variadas; era interesante ver cómo cada campeona adaptó su traje a sus líneas personales.

Breves **shorts** juveniles jugaban al lado de faldas más largas que muchas vistas en las calles de hoy en día. Algunas jóvenes llevaban pantalones cortos de franela blanca, de corte impecable, con blusa-camisa con manga corta. Otras llevaban pantalones de dril de tipo corriente y **jerseys** de fina lana de tipo **Atleta.**

Las faldas plisadas tenían los pliegues pespunteados en la cadera o tenían una pieza en forma de pico. Las faldas circulares eran moderadas; todas las jugadoras saben que damisado vuelo es tan fatal como demasiado poco. Faldas de campana, de piezas abundan en distintos largos. Las blusas eran igualmente variadas. Había chalecos de corte sastre y sin mangas en piqué o hilo. Blusas-camisas muy ablusadas con pequeños mangos de globo. Vestidos de una sola pieza con falda pantalón hasta la rodilla y blusa muy femenina, con el cuello redondo y manguitas-capas pequeñas. **Crepe de chine**, seda mate **shantung**, hilo todos, se llevan en telas predominando el blanco, el único color destacado es el del **sweater** o chaqueta extra.

Algunas campeonas juegan con la cabeza descubierta, con el pelo arrebujado a lo paje; de algún modo terminaron el match sin despeinarse. Algunas ocultaban todo el pelo debajo de una gorra **jockey**. Llevaban viceras largas, dejando ver los crespos peinados altos y lucían bien los pañuelos y viceras de **Schiaparelli.**

La campeona australiana fué muy admirada por su buen vestir, que a la vez es femenino y muy de **sport**. Ella llevaba las faldas más abajo de las rodillas, colocadas en grandes pliegues asentados, pespunteados hasta la cadera, blusa-camisa algo floja y con canesú por detrás y sombrero de hilo que llevaba ladeado con el ala bajando por delante y detrás para proteger los ojos y la nuca.

El **golf** se juega más este año y para este **sport**, como para el **tennis**, las elegantes tienden a huir de la moda uniforme, lo que hoy indica la noticia, cada cual escoge lo que más le conviene influenciada sólo por su tipo, su buen gusto y por el club donde se va a jugar.

CREMAS DE TOCADOR

Ninguna mujer debe olvidar que el cuidado del cutis es la principal atención que debe tener, conociendo que es la base de la belleza. Usando los inmejorables productos **Tokalón** se realizará un cambio favorable en el cutis, librándolo de arrugas, granos y manchas que tanto afean el rostro.

Estas cremas, que son tan conocidas en el mundo entero, producen unos resultados tan sorprendentes cuando se usan con la constancia debida, que obtienen un éxito continuamente.

VESPERTINA

¡Ni una gota de sangre en mis venas...!
¡Ni un arrullo de amor en mi vida...!
Y la tarde risueña y serena,
y la tierra de flores vestida.

Ni una sola ventura en el alma...
ni una sola ilusión no fallida...
Y tú, en tanto violento o en calma,
con tu daga agrandando mi herida...!

Dolores Trujillo.

MENU DEL DIA

Almuerzo	Comida
Fruta bomba natural.	Grape fruit.
Revoltillo de acelgas.	Puré de chícharos.
Arroz con quimbombó.	Pargo al horno.
Ruedas de pargo. Ensalada.	Tamal en cazuela.
Merengue con coquimole.	Ensalada. Torrejas.

Obreros orientales piden la reposición de otro, cesanteado

Varios patronos, obligados a pagar indemnizaciones a jornaleros en Cienfuegos

El Secretario del Trabajo ha recibido varias comunicaciones de sindicatos obreros de la provincia de Oriente, pidiéndole la reposición del señor José Carmen Estrada, que ocupaba el cargo de Jefe Provincial del Trabajo, y que fué declarado cesante hace poco.

Obligan a pagar indemnizaciones

El Secretario del Trabajo, doctor Portuondo Domenech, ha firmado varias resoluciones, ratificando los acuerdos de la Comisión de Inteligencia Obrera del Puerto de Cienfuegos, a favor de Santos Villafaña, declarando procedente las denuncias formuladas por distintos obreros, y obligando a indemnizar en cinco pesos a cada uno de ellos.

Resolviendo favorable el recurso de alzada interpuesto por Pedro José Martínez, en expediente 95, de la Oficina de Asunstos Marítimos, promovido por «The Harry Smith Agencies Inc.»

Sin lugar un recurso de apelación

El Secretario del Trabajo ha declarado sin lugar el recurso de apelación interpuesto por José Alfredo Abadín y Palomino, en representación de la «Caribian Sugar Company» contra acuerdo de la comisión de inteligencia obrera de Santa Cruz del Sur.

También ha sido declarado sin lugar el recurso de alzada establecido por Francisco Iguanze, a nombre de la Asociación de Maestros y Contratistas, Pintores de la provincia de la Habana, manteniéndose el criterio del Director General del Trabajo.

En favor del artículo 27

Relación de los telegramas enviados por colectividades obreras apoyando la interpretación dada por la Secretaría del Trabajo al artículo 27 del Decreto 798.

Boquerón julio 229, 1938.—Sr. Secretario del Trabajo, Habana. Unión de Trabajadores Marítimos y Terrestres del Puerto de Guantánamo.

Habana, julio 29, 1938. Sr. Secretario del Trabajo, Habana. Asociación Nacional de Hoteles y Restaurants de Turismo.

Habana, julio 29, 1938. Sr. Secretario del Trabajo, Habana. Nuevo Gremio Unión Obreros Libres del Puerto de la Habana.

Cienfuegos, Julio 299, 1938. Sr. Secretario del Trabajo, Habana. Gremio Unión Estibadores del Puerto de Cienfuegos.

San Cristóbal, julio 29. Sr. Secretario del Trabajo, Habana. Unión Sindical Obreros Azucareros Central San Cristóbal. (f) Osmundo García. Delegado General.

Habana, agosto 1. Sr. Secretario Nacional de Industriales y Comerciantes en Confección de Ropa y Similares. (f) Heriberto Cordero, Presidente p. s. r.

Baracoa, agosto 1. Sr. Secretario del Trabajo, Habana. Sindicato Chequeadores de Baracoa. (f) Francisco Zaambra Turro, Secretario general.

Baracoa, agosto 1. Sr. Secretario del Trabajo. Habana. Sindicato Panaderos. (f) Evelio Urbina, Secretario Organizador.

MUESTRA DE GRATITUD AL JEFE DE LA SECRETA DE UN GRUPO DE CIUDADANOS

Los señores Juan Chaple, Ernesto Alvarez, Pedro Villalón, José Piñeiro, José del Castillo, Manuel Goya, Rafael Carballo, Felipe Santana y Manuel Villalón que fueron detenidos por la Secreta en relación con la falsificación de tarjetas de pase de los tranvías de la Havana Electric Railway Company, siendo libertados al comprobarse que ellos habían adquirido dichas tarjetas de buena fe, han dirigido despacho telegráfico al Comandante Menéndez, jefe de la Secreta, felicitándole a él y el subinspector y detetives que intervinieron en el servicio por las atenciones que para con ellos tuvieron durante las horas en que estuvieron detenidos, agregando que el comportamiento de la Secreta eleva el nivel cultural de Cuba y dignifica a nuestras instituciones policíacas que, como la Policía Secreta, es garantía de los derechos ciudadanos.

INDIGESTION
"ahora me río de tí"
Tomo 1 Píldorita Carters para el Hígado antes y después de las comidas para aliviarme.

RECETAS DE COCINA
Arroz con quimbombó

Se hace un buen sofrito con manteca, cebollas, ajos, ají y tomates bien picaditos. Aparte y después de quitarle las cabezas, se pondrá a hervir una libra de quimbombó tierno con agua suficiente; cuando empiece a hervir se le añade el sofrito y el arroz con un poco de sal. A este sofrito se le puede agregar un trozo de carne de puerco si se quiere; cuando esté blanda se une con el arroz, que al estar seco, se rociará con manteca bien caliente, cuando no lleve la carne.

M. R. de FONTANILLS

MATANCERAS

La labor de un matancero

Del doctor Mario E. Dihigo.

Magníficamente impreso, ilustrado copiosamente por Manuel Lorenzo, postivo valor artístico cubano, y con prólogo del eminente doctor Luis Ortega, llega a mis manos el volumen que tiene por título «Anatomía, Fisiología e Higiene» en el que ha vaciado el notable radiólogo, que es Catedrático de la Escuela Normal, y fué Gobenador de los Rotarios, sus experiencias, su talento y su bien demostrado afán de servir cada vez más a esta tierra que lo vió nacer.

Prodigar el elogio desde las frívolas columnas de esta sección, aunque sea ese elogio producto de mi admiración por cuanto en las páginas del libro he saboreado, sería tan osado arresto, que más que halago para el autor de esa obra, sería motivo de hilaridad general; pero si nada voy a decir en loor de la pacienzuda labor del joven medico matancero, voy en cambio a copiar estas líneas del prólogo del doctor Luis Ortega, ya que dicen por sí solo, todo cuanto elocuentemente pueda expresarse de la obra de Dihigo.

Dice así el maestro: «A la vez, nuestro dilecto amigo nos da la norma a los Profesores que no estamos satisfechos con las prácticas seguidas en la docencia actual y en las que vemos con tristeza infinita como se «inhibe» la posibilidad de ir aumentando la cultura profesional, que todo graduado debe ir adquiriendo en revisiones de los textos a su salida de las aulas, cultura indispensable para inaugurar el verdadero estudio de las ciencias especializadas».

Agregar una sola línea a lo escrito por el doctor Luis Ortega sobre ese libro que no ha de tardar en ser apreciado por cuantos lo examinen con el detenimiento y el interés que merece, sería empañar la luminosidad justiciera con que en su prólogo lo presenta el muy ilustre galeno.

Pero si voy a eximirse de hablar sobre el tomo de Anatomía, Fisiología e Higiene» del doctor Mario Dihigo, no puedo hacer lo mismo sobre la personalidad del autor de tan valiosa obra, porque muy de cerca he admirado siempre en ese profesional dotes y cualidades que no son nada comunes entre los que dedicándose al ejercicio de una carrera, y abrazando un apostolado como el suyo, saben triunfar profesionalmente, triunfando al mismo tiempo en todos los otros órdenes de la vida y en cuanto acometen y emprenden.

Después del viaje a París que conquistara en las aulas universitarias por sus notas y su expediente como estudiante, ese médico amigo, lo vimos venir a establecerse en Matanzas, y lo vimos trabajar desde el mismo instante en que aquí comenzó a ejercer.

Pero tanto como su multiplicidad en la profesión y en el cumplimiento facultativo hemos apreciado en el doctor Mario Dihigo, sus actividades en el mundo social para las que ha tenido siempre más que suficiente tiempo, sin robarle un instante a la carrera y sin restarse personalmente ni descanso ni reposo.

Mario Dihigo, Presidente del Liceo, impulsó a la sociedad en su era de florecimiento. Mario Dihigo, Presidente del Rotary Club matancero, lo elevó a incomensurable altura y como Gobernador luego, asistió a Convenciones extranjeras, plantando envidiablemente el nombre de esta isla en la institución de la Rueda dentada.

Asiduo a las tertulias del Liceo, tiene el cién por cien de asistencia en las sesiones rotarias, no falta a una fiesta, visita a diario en verano su cotage de Buey-Vaquita, y va al Cine, pasea por las tardes por la Playa y viaja casi todos los años, no importándole que el brinco sea a París, a México o a la América del Sur. Atiende a su Cátedra con esmero, cuida de su Gabinete de Rayos X de la Quinta de la Colonia Española y de la Clínica de Tamargo, con devoción, da consultas en ambos centros, hace sus visitas médicas, dirige personalmente la edificación de sus casas, escribe «Cropolitos», hace versos, compite en chistes con Puñals, su corbata juega siempre en tono con el pañuelo y la camisa, lleva la ropa con elegancia, cuida personalmente de su jardín, acude presuroso do quiera sabe que hay algo de mérito y de valor, colecciona en su casa antigüedades y objetos de arte, no desdeña un vistazo a la cocina, que es sin género de dudas la más lujosa y artística de Matanzas, juega al Tennis, y con el auxilio de los Rayos x sabe los secretos de todos y como descendiente de gran casa, gran familia y gran estirpe yumurina, no ignora aun aquello que escapa a la radiografía.

Es ese el autor de la «Anatomía, Fisiología e Higiene» que agregará un lauro más al prestigio de su nombre y se traducirá en popularidad en esas incomparables alturas de Simpson—su feudo— del que bien pronto se erigirá en Marqués, a despecho de la actual poseedor de ese título, nuestro claro Teodosio Menéndez García.

X

La sesión Rotaria de hoy

En la Colonia Infantil.

Se reúnen esta noche los miembros de la rueda dentada, bajo la presidencia del doctor Carlos Pérez Jorge, en aquel edificio de las alturas de Simpson, que a inicitivas y gestiones de la señora Carmela Ledón de Mendieta, es refugio y es techo acogedor de la niñez desvalida, que por allí pasa para fortalecerse en su constitución y pulirse en su moral y en sus sentimientos.

Con motivo de festejarse hoy la paz entre Bolivia y Paraguay, quieren los rotarios honrar a tres estudiantes de esos países que se encuentran como huespedes en la Colonia Infantil y allí irán para admirar la obra del doctor Elio Leiva, Director de dicho Centro que tiene a bien prodado orgullo que se cite el nombre de ese establecimiento matancero, como el primero y el más perfecto entre los de su clase en Cuba.

Para las ocho está señalada esa sesión rotaria de hoy en la Colonia Infantil de las alturas de Simpson.

Viajeros

A los que despedir

Embarcaron el lunes a bordo del «Reina del Pacífico» con rumbo a España, la señora Sofía Ayo viuda de Urquiza y sus hermanos los esposos Ernesto Vayar y Paquita Ayo.

Va la señora viuda de Urquiza, que es una de las víctimas de esta cruenta guerra, ya que de manera tan trágica perdió la vida su esposo bajos los pliegues de la bandera franquista, a tratar de recuperar sus propiedades, y arreglar sus asuntos de intereses, quebrantados por la situación imperante.

Despediré también en esta nota a los esposos Marcelo Aragón, alto representante de la poderosa Compañía del Cemento Morro, y Adolina Núñez, que se dirigen a los Estados Unidos, en viaje de vacaciones y de placer.

Y finalmente desearé una feliz travesía a la señorita Avelina Linares Gómez, que según publican compañeros de la localidad, abandonó ya las playas españolas con dirección a esta Isla.

El baile del sábado

En el Casino.

Amenizado por la Orquesta del Profesor Somavilla que estrena esa noche varias nuevas piezas de su repertorio, abrirá sus salones el Palacete de España, para regocijo y contento de nuestra juventud

Un precioso decorado floral lucirán esas salas en que se dará cita toda nuestra gentry, toda la Matanzas elegante que, prestigia y da auge a esas fiestas de la institución que tiene por Presidente a don Eudosio Alba.

Van los caballeros con traje blanco.

Operadas

En la clínica Matanzas.

En la mañana de ayer fué sometida a la exirpación del apendice la encantadora señorita Esther Carolina Trelles Solomon, a la que intervino quirúrgicamente el doctor Luis Tapia Dávila.

Momento después fué sometida también a la exirpación de las amigdalas la señorita Conchita Solaun y Díaz, por el propio cirujano que es Director de ese gran Centro de la Calzada de General Betancourt.

El estado post-operatorio de ambas pacientes, a la hora en que escribo esta correspondencia no puede ser más satisfactorio ni más halagüeño.

Cuánto a celebrarlo!

B. L. M.

El Presidente del Deportivo.

En atenta esquela nos participa el apreciable joven Enrique Viera Gavián haber tomado posesión del cargo para el que fué electo el pasado día trece de julio, por unánime votación de los socios de dicho Club.

Con Agustín Lopez Llorens, como Director y Enrique Rodríguez como Secretario se propone el joven Viera una entusiasta labor para engrandecimiento del club Deportivo

Como Carlos Valdés Cartaya como Rodolfo Gutierrez, como Severiano Lopez, el actual Presidente de la sociedad de frente al parque triunfará en su nobles empenos.

Desde Varadero

De regreso a la Habana.

Pasaron ayer por Matanzas y tuve el gusto de saludarlos el señor Alvaro Méndez, y Jose Torner y su esposa Eva García, con Julio Rodríguez y señora Teresa Saborido y el Marqués y la Marquesa de Casa Méndez con sus tres hijas.

Asistieron a las regatas de la Playa Azul e hicieron alto en nuestra ciudad para gozar aquí de unos instantes que fueron deliciosos.

De enhorabuena

Dos simpatiquísimos jovencitos.

Alberto G. Viñas Alcaráz, y José Emilio Alcaráz Alonso, se ven congratuladísimos con motivo de haber obtenido notas de sobresaliente en su primer año de medicina en la Universidad Nacional y el segundo en su tercer año de bachillerato.

Comparte con esos estudiosos muchachos su satisfacción del momento, mi amiga tan distinguida Angélica Alcaráz, profesora del Colegio de la Playa.

El Padre Azcona

De viaje.

Embarco ayer para España a donde va a visitar a su familia, el virtuoso sacerdote que es Párroco de la Iglesia de San Juan Bautista de Pueblo Nuevo

En la imposibilidad de despedirse personalmente de todos sus feligreses el Reverendo Padre Azcona, encomienda a mi pluma el saludo que tiene para cuantos son sus amigos en esta población.

Lleve una feliz travesía.

La última nota.

Para saludar a la señorita Angélica M. Byrne, inspectora auxiliar de Instrucción Pública que está ya de regreso de su delicioso viaje a los Estados Unidos, donde fueron objeto tanto ella, como sus otras compañeras de excursión de las mayores atenciones y los agasajos más grandes por parte de las autoridades y pueblos que visitaron.

Bienvenida.

Manolo Jarquín.

Los directores de varios hospitales del interior solicitan autorización para disponer de los fondos propios

Como rige el mismo presupuesto del pasado ejercicio, esos centros siguen careciendo de lo más indispensable. Han de iniciar una campaña de petrolización en toda la capital

Al continuar en vigor los mismos presupuestos nacionales que rigieron el pasado año fiscal de 1937-1938, los directores de hospitales del Estado, confrontan los mismos problemas que el pasado ejercicio, esto es, carencia casi completa de créditos para la renovación de materiales, instrumental, etc., así como otros útiles indispensables para el mejor funcionamiento de esos centros benéficos y atención a los enfermos pobres.

En el ante proyecto de presupuestos confeccionados por el Secretario de Sanidad, figuraban aumento en los capítulos destinados a los hospitales y asilos, pero toda esperanza de mejorarlos rodó por tierra al no aprobarse los nuevos presupuestos. De ahí que el doctor Federico Bosch, Jefe del Negociado de Hospitales y Asilos a diario esté recibiendo comunicaciones de los directores de esos centros benéficos, pidiendo auxilios económicos a los que el Departamento no puede acceder por las razones antes expuestas.

Algunos hospitales cuentan con fondos propios, pero otros no. Entre los primeros, sus directores reclaman la debida autorización para disponer de fondos propios, dada las necesidades urgentes que están obligados a atender.

Entre ellos el de Cienfuegos, que desea invertir la cantidad de $478.75, con cargo a Fondos Propios, para la inmediata adquisición de instrumental de la Sala de Operaciones; el de Camagüey, para pagar $990.00 con cargo al crédito de quince mil pesos, concedido para reformas y construcciones, para comprar un aparato de aire acondicionado; y el de Dementes de Cuba, poder disponer de $78.59, para pagar una cuenta por igual suma al señor Manuel Martínez.

NO HAY VIAS DE COMUNICACION PARA TRASLADO DE ENFERMOS

El Alcalde Municipal de Abreus, ha dirigido al señor Secretario de Sanidad, una comunicación rogándole interceda cerca del Secretario de Comunicaciones, o del Presidente de la Comisión de Transporte, para que conceda permiso provisional, para el funcionamiento inmediato de los ómnibus denominados «Horquita-Muelle Constancia», por ser la única vía de comunicación que pueda existir entre Abreus y Aguada de Pasajeros para el traslado a este último pueblo, de los enfermos, heridos, ancianos etc.

La anterior súplica del Mayor de Abreus, ha sido trasladada al Secretario de Comunicaciones, con el ruego de que estudie con detenimiento antes de resolver, dada la importancia que tiene para aquel pequeño pueblo.

NO QUIERE PERDER EL CARIÑO DE SU HIJO

El Secretario de Sanidad, ha recibido una carta del señor Rosendo Hernández López, vecino de Florida, Camagüey, rogándole no disponga el ingreso de su menor hijo, en el Centro de Orientación Infantil, para no verse privado de su cariño.

Antes que nada, se procederá a investigar qué autoridad judicial ha dispuesto el ingreso del referido menor, en antiguo Guanajay, y porqué motivo, para entonces resolver.

FUNCIONA SIN REGENTE UNA FARMACIA OFICIAL

El Sub Delegado de Farmacia del Departamento Sur de Santiago de Cuba, ha comunicado al Inspector General de Farmacia, doctor Oscar Campos, haber comprobado que la farmacia que funciona en el edificio del Ayuntamiento, está atendida por personal que carece de título universitario, infringiendo por tanto, todas las disposiciones vigentes.

EXPEDIENTES MAL TRASMITIDOS

Con vista de la situación anormal en que se encuentran numerosos expedientes relativos a la aplicación de las disposiciones contenidas en resolución del señor Secretario de Sanidad, de fecha cinco de marzo del año en curso, que prohibe terminantemente el uso de aguas de regadío en las siembras de hortalizas que se encuentran a entera satisfacción de la Dirección de Sanidad, el doctor Antonio Gálvez Gómez, Jefe del Negociado de Desinfección, ordenó ayer al Jefe de Canalización y Zanjeo, señor Eugenio Terry, procediera a practicar una amplia investigación, a fin de conocer cuáles son las estancias establecidas en Puentes Grandes, que a pesar de aquella Resolución del Secretario han venido burlando las disposiciones contenidas en la misma. En dichos expedientes aparece que fueron oportunamente remitidos a la jefatura Local de Sanidad de la Habana, varias copias de análisis de aguas procedentes de distintas estancias de Palatino y Puentes Grandes, practicados por el Laboratorio Nacional, sin que aparezca que la Jefatura Local de Sanidad haya dado cuenta a la referida Dirección para su superior resolución.

El doctor Gálvez Gómez en el curso de las investigaciones que viene practicando en el Negociado de Desinfección, del que se ha hecho cargo hace 48 horas, al ser suspenso de empleo y sueldo, el que fungía de jefe interino, doctor González Bavastro, está encontrando numerosas irregularidades de las que dará cuenta al Secretario.

El doctor Zamora, ha decretado la cesantía de dos antiguos empleados de la Jefatura Local de Sanidad de la Habana, a la señora Eva García Gatell, y a el señor Alfredo Gatell Pichardo; la primera, mecanógrafa del Jefe Local, doctor Asterio Latour, el segundo, Jefe de las Oficinas de dicho departamento.

JUEZ INVESTIGADOR NOMBRADO

Altos Jefes de la Secretaría de Sanidad, nos informan que el acta y diligencias levantadas por el doctor Valentín García, Inspector Médico, en las que se comprueban una grave acusacion contra el doctor Victor Manuel Cardenal, Inspector de Bromatología, serán entregadas al Juez Investigador, que designará hoy el Secretario del ramo, que tiene el propósito de depurar todas aquellas oficinas en las que empleados y funcionarios venales han estado poniendo en tela de juicio, el buen nombre del Departamento.

BAÑOS DE MAR A NIÑOS ASILADOS

De acuerdo con instrucciones dictadas por el Secretario de Sanidad, el Director de la Creche «Antonio Maceo», establecida en Santiago de las Vegas, llevará a los niños asilados al Balneario del Instituto Cívico-Militar, de la Playa de Miramar, con el fin de que disfruten de los baños de mar.

También dispuso el Secretario, que se organice una Clínica de Urgencia, anexa a aquella creche, para atender los casos de emergencia.

LOS CONCURSOS DE MAESNIDAD

Continúa el entusiasmo en todos los términos municipales de la Isla, para la celebración de los concursos locales respectivos de maternidad, homicultura, eugenesias, etc., a fines del presente mes, habiendo sido inscritos miles de niños que optarán por los premios en metálico que se ofrecen. Como hemos publicado, los que obtengan los primeros puestos en sus respectivos términos municipales, serán trasladados a esta Capital, para optar por los premios nacionales.

De acuerdo con sus conocimientos y las recomendaciones hechas por el señor Secretario de Sanidad, el doctor Gálvez González, procederá a reanudar los trabajos de saneamiento de esta capital y sus barrios, interrumpida desde hace varios meses por motivos que se ignoran,, pero que es lo cierto que no se petrolizan, ni se hace campaña alguna para la extinción del mosquito, que en plagas considerables han invadido la ciudad.

El doctor Gálvez, después de reorganizar el servicio de extinción del mosquito, el de petrolización y el de desratización, dispondrá una inspección de todas las residencias habaneras, para ver si se han acumulado nuevamente trastos viejos, dando plazo prudencial para que los retiren.

Ayer el doctor Gálvez, auxiliado del Jefe de su Oficina, señor Fernando Pellejero, pasó revista al personal a sus órdenes, para conocer la forma en que están distribuídas las cuadrillas de obreros y capataces, dentro del plan de saneamiento trazado previamente.

Hasta la una de la tarde de ayer, había en las seis provincias 1,298 casos de Poliomelitis; Anterior Aguda, 446 de Fiebre Tifoidea, 284, de Frambesia, tres de Poliomelitis Anterior Aguda, y uno de Fiebre Ondulante o de Malta.

No Sufra A Causa De Callos—Use Blue-Jay
BLUE·JAY CURA CALLOS

SOLICITA EL DIRECTOR DE RENTAS TERRESTRES QUE SE INVESTIGUE UNA DENUNCIA

Eugenio García Guzmán, director de Rentas Terrestres, envió al Juzgado de Instrucción de la Sección de la Sección Primera, un escrito, acompañando un recorte de un diario matutino, en el cual se le hacen graves cargos. Consisten éstos en decir que la Droguería Johnson, adeudaba a esa dependencia la suma de 38.000 pesos, habiéndole sido rebajado un cuarto por ciento del adeudo, por cuyo favor el señor García, recibió la cantidad de 14.000 pesos. Desea el denunciante que se abra una investigación de los hechos a fin de que se le encause si ellos son ciertos, pero en caso contrario se forme causa criminal contra el director de esa publicación, por un delito de calumnia.

VENDIAN MARIGUANA

Miembros del SIM arrestaron en el Parque Zayas, a Isidro Liñero Paz, de 21 años, vecino de Lamparilla número 71 y a Celestino Méndez Díaz, de 28 años y vecino del reparto «Gavilán», por haberlos sorprendido cuando trataban de vender cigarros de mariguana. Los detenidos ingresaron en el vivac.

LOS REUMATISMOS envenenan la vida

Se padece, se agría el caracter, se desinteresa uno de todo! Existe sinembargo un remedio que librará rápidamente el organismo, es el Urodonal.

El Urodonal elimina todos los residuos tóxicos, descongestiona al hígado y á los riñones, desintoxica la sangre, combate el decaimiento nervioso.

URODONAL
libra de los reumatismos
Es un producto CHATELAIN
LA MARCA DE CONFIANZA

El lunes los inspectores municipales iniciarán una batida contra todos los vendedores ambulantes sin matrícula

Vence hoy el plazo para el pago con bonificación por el concepto de las fincas urbanas. Dos importantes repartos gremiales de cuotas contributivas anulados por el Alcalde

Pese a lo avanzado del año económico presente, todavía no se han resuelto en el Municipio algunos de los problemas derivados de las protestas de contribuyentes contra varios de los Repartos Gremiales de Cuotas efectuados con manifiesta mala fé por ciertas Comisiones, que han faltado a su misión, por lo que su trabajo será impugnado por el señor Alcalde.

Al efecto, esta autoridad municipal dictó ayer dos importantes resoluciones, anulando, como se esperaba, los Repartos confeccionados por las Tiendas de Víveres Finos y las Imprentas con Motor, toda vez que en la ejecución de los mismos se han cometido diversas infracciones de ley.

Por el contrario, el doctor Beruff Mendieta aprobó, en la propia oportunidad, los repartos gremiales siguientes:

Hoteles, declarando con lugar el recurso de Paulino Solés; Almacenes de Relojes, aceptando la tesis del recurrente J. Rosendal; Tiendas de Peleterías, impugnando el recurso de Mejías y Zabala y el de Tiendas de Sederías y Quincalla.

En este último, había un solo recurrente, que se retiró dentro del Término.

—En la entrante semana el Alcalde Beruff Mendieta resolverá los repartos pendientes —se nos informó en la Secretaría de la Administración Municipal.

El lunes los inspectores exigirán las matrículas.

Por disposición del Jefe del Departamento de Gobernación Municipal, señor Heriberto del Porto, el lunes los inspectores de aquella dependencia exigirán la presentación de la matrícula correspondiente a todos los comerciantes que se dedican a ventas en ambulancia.

Los que no la hayan abonado, sufrirán la correspondiente penalidad, aparte del envío de los vehículos a los fosos.

Vencimiento de plazos

Hoy, día cuatro, vence el plazo que concede la Ley a los contribuyentes por concepto de Fincas Urbanas para pagar sus recibos del primer trimestre del actual Ejercicio de 1938-39, con la bonificación o descuento del cinco por ciento de las cuotas asignadas.

También vence el día 5 el plazo voluntario concedido por la Alcaldía a los contribuyentes por Patentes Semestrales, Anuales, Patentes de Alcoholes o Industrias y Comercios, y Plumas de Agua y Metros contadores.

Los que no acudan a satisfacer sus recibos hasta esa fecha incurrirán en el recargo del 10 por ciento que determina la Ley, a excepción de las Patentes de Alcoholes, que tendrán que pagar el duplo de la contribución.

Publicaciones municipales

Los repórters del Municipio han sido obsequiados últimamente con un ejemplo de la Publicación de Interés Municipal «Habana», que dirige nuestro estimado compañero en letras, señor Pablo Desiderio. En el texto de este número sobresale un magnífico artículo en defensa de la conservación de la vetusta Iglesia de Paula.

Igualmente ha visto la luz el semanario «PUN», asimismo de carácter municipalista, bajo la dirección de otro colega, el señor Hilario D. Marrero.

Recaudación Municipal

La recaudación obtenida por la Tesorería Municipal el día 2 del actual, según la nota facilitada por el Contador, fué como sigue: Por Ejercicio Corriente, $55,968.21; por Ampliación, $2.810.22; por Resultas, $1.381.57; para el Consejo Provincial $3,746.06; y por Plumas de Agua, $1.935.89.

Existencia en Caja: De Ejercicio Corriente, $91.145.18; de Ampliación, $10.147.88; de Resultas, $3.509.07; del Consejo Provincial, $23,404.59; Depósitos del Acueducto de Albear, $7,488.43; y por Depósitos de todas clases $180,963.55.

Los pagos al personal

Charlando en la mañana de ayer con los periodistas, el Contador Municipal, señor Armando Paz Larrabide, les manifestó que aquél Departamento había liquidado las últimas nóminas de personal de Julio, que importaron $16,516.47, entre las cuales figuraban las del Ayuntamiento por $10,035.10.

—Solo faltan por abonar algunas obligaciones de temporeros del Acueducto de Albear y otras dependencias, —agregó.

Para los contribuyentes

El jefe del Departamento de Impuestos Municipales, doctor Antonio Lancís, está redactando un importante Decreto que será sometido a la aprobación del Alcalde, por el que se conceden facilidades a los contribuyentes que tienen pendientes de pago recibos adicionales, algunos por dos y tres años atrasados que no pueden satisfacer de una sola vez.

En el Decreto en cuestión, se le permitirá a esos contribuyentes, en su mayoría propietarios de fincas urbanas, el que puedan abonar el recibo del corriente ejercicio conjuntamente con otro adicional, celebrando al efecto un convenio con la Administración comprometiéndose a continuar pagando en esa forma hasta liquidar todos los recibos adicionales.

Dados los fundamentos consignados por el Jefe de Impuestos, doctor Lancís y de los beneficios que ese sistema de facilidades proporcionará a la Administración, es de asegurarse que el Alcalde doctor Beruff Mendieta firmará esa importantísima resolución que facilitará a los propietarios la manera de liquidar todos esos recibos adicionales que se les han girado por acuerdos de la Junta de Amillaramiento.

Cobros por gestiones de impuestos

Los cobros efectuados a contribuyentes morosos por gestiones del Departamento de Impuestos, ascendieron a la suma de $1,064.07, y por nuevas licencias despachadas a $396.225, que hacen un total de $1,460.32.

Una vez resuelto el problema de los interventores, han sido habilitados 83 de esos empleados a tanto por ciento de sus cobros, entregándoseles a cada uno dos expedientes de morosos.

Los días de sesión del actual período

La Cámara Municipal, reunida ayer tarde con quorum de quince señores concejales, bajo la presidencia del Vice, señor Francisco Agüero, acordó señalarle al actual período deliberativo una duración de cuarenta y cinco días hábiles, en los cuales se celebrará sesion todos los lunes y martes de cuatro a siete p.m.

En un principio se pensó señalar hora por la mañana, pero la mayoría decidió mantener la tradición.

Terminada la sesión, algunos señores concejales comentaron favorablemente un escrito presentado al Ayuntamiento por el señor Edgardo Pando y Cintra sugiriendo la instalación en La Habana de determinado número de «Parkómetros», aparatos modernos que sirven para controlar y regular el estacionamiento urbano de los vehículos motorizados.

Como se sabe, los Parkómetros funcionan en todas las grandes capitales de Europa y América y por medio de ellos, se efectúa de manera perfecta la regulación, ordenamiento y control de los autos en la calle. Se cree que en La Habana prestarían un eficiente servicio.

UN PROCESADO

El Juez de Instrucción de la Segunda, dictó auto de procesamiento contra Daniel del Río Muñiz, señalándole fianza de 500 pesos, por daño a la salud pública.

¡COMBATA LOS ÁCIDOS
QUE CAUSAN LAS CARIES...
LIMPIE SUS DIENTES CON LA
PASTA de PHILLIPS

La Magnesia neutraliza los ácidos bucales. La Pasta Dentífrica Phillips contiene más de 75% de la legítima Leche de Magnesia de Phillips. Protege los dientes y encías.

AYUDE UD. A SU DENTISTA A CONSERVAR SUS PROPIOS DIENTES Y ENCÍAS, USANDO DIARIAMENTE

Pasta Dentífrica PHILLIPS

M.E.C.D. 2016

EN EL MES DE JULIO LLEGARON A LA HABANA 11,932 VIAJEROS, DE ELLOS 4,473 ERAN TURISTAS

En el vapor «Iberia», que llega hoy, murió un pasajero. Ganaderos triunfadores en un concurso. Vapores que han de llegar hoy. La recaudación aduanera es muy reducida

El capitán de la motonave alemana «Iberia», ha comunicado a las autoridades de nuestro puerto, que en la tarde de ayer, durante la travesía y a consecuencia de una afección cardíaca, falleció a bordo de su buque un pasajero cuyo cadáver ha sido embalsamado.

La Sanidad marítima de la Habana conocerá de este caso hoy por la mañana, cuando el «Iberia» arribe a puerto.

El «Florida»

Procedente de Miami llegó el vapor americano «Florida», de la Peninsular Occidental Steamship Company, que trajo carga, correspondencia y 565 pasajeros, de ellos 75 miembros de la Banda de Música de la Marina de Guerra Constitucional.

Ganaderos americanos

Entre los pasajeros llegados en el «Florida», figuran cuarenta ganaderos norteamericanos que disfrutan de becas de viaje a la Habana, por ocho días, como resultado de un concurso verificado en las regiones ganaderas norteamericanas.

Fueron recibidos por miembros de la Comisión de Turismo, que les dispensaron las cortesías de desembarco.

Llegaron también en el «Florida» los señores Alfonso S. Tello y Rolando Aguilar, relacionados con asuntos cinematográficos; Juana Penichet e hijo Federico, Jacob Brandon y señora, Gerardo Domínguez y señora, María Bascuas, Librada Mora, Mallar, Mercedes Robaina, Graciela Medina, Rita Robaina, Rodolfo Lasso, Angel Intrian, José A. Betancourt María E. Solana, Salvador Perella José Fernández López, Angel García y señora, Narcisa Otenni, Rosario Gutiérrez, María Josefa del Valle, Máximo Rubiera y señora, Olga y Silvia Font, Carmen Carbonell, José A. Iznaga, Josefina Fonts, Alicia Martínez, Carmelina Martínez, doctor Ramón Grau, Eugenia Cabarroca, Modesta Ramírez, Baldomero E. Caballero, Evangelina Carmona, Estela Fernández, Ofelia Gálvez, Elvira Jeiner, Manuel Díaz, Ana M. Arias, Angela González, María F. Concepción, Augusto García Menocal, Antonio Morales, Celia Fernández de Velasco, Ignacio Texidor, Julia Valdivia, Ricardo Repilado y familia, Leticia Valle, Julia Ibanel, Trinidad González, Mercedes Hernández, Isidora nández y señora, Bruno Alvarado, Santos, Fernando Herraz, Arturo Herra Comesaña, Guillermo Molina, María Castelló, Carlos Valdés Codina Blanca Alvarez, Eufracia F. Ruiz, Juan Estefani y familia, Ismael Galbán, María T. Díaz, Ana Zaragoza, Ernesto Rivero y señora, Alfredo Gómez y familia, Julio Fernández y familia, Luis I. Bartell, Teodosia Vargas, José Hernández, Edelmira Domínguez, María Muñoz y familia, Dona Behar, Carmen Rodríguez, Ernesto A. Smith, Graciella de la Torre, Antonio Casas, Evelio Rodríguez, Víctor Rivero, Esperanza Ubieta, Filiberto Pascual, Julián Sánchez y familia, Caridad Valdés, Enrique Hernández y señora, Lila Rico, José Serrano, José Silvero, Victoria y Consuelo E. Valledor, Armando Palma, Guillermo de Cárdenas, Blanca Vidal.

Dr. Elpidio Stincer y familia, Irma Vidal, María A. Vidal, Mauricio E. Cavas y señora, José L. Rayneri, Otilia André, José M. Espinosa y familia, Nicolás Gutiérrez, Roberto Inchaústegui y familia, Jorge Urquiolan, María Roque, Juan Estrada, Juan de Dios, Alberto Casas, Carlos Pérez, Mercedes Figueredo, Gonzalo J. Gallegos, Ismael García, Carlos M. Triana, Caridad Viguera, Alvaro Suárez Francisco Averoff y señora, Robustiano Sevio, Raúl Criado, Ernesto R. González, Miguel Franca, Gabino Méndez, Alberto Gómez, Julia Lavastida, Luis García, Alfonso Primo, Alberto Roluy, Moisés Cancio y señora, Ramiro F. Moris, Claudina Alvariño, Claudina Curbelo.

Dos Barcos de Lykes

Procedentes de Houston y Yake Charles, respectivamente, llegaron los vapores americanos «Ruth Lykes» y «Almería Lykes», que trajeron carga y cada uno diez turistas en tránsito.

Viajeros de Miami

Por la vía de Miami llegaron ayer a nuestro puerto los siguientes viajeros: Zeida E. Fuentes e hijos, Dolores Rivas, Lourdes, Amparo y Agueda Ayala, Manuel Fuentes, Alida González, Marino Espino, Roberto Coock, el policía americano Oral C. Eckler, Francisco y Pastor Laguerueela, Boris Goldstein y otros.

Por esta misma vía salieron los señores Jorge Albarrán, Juan Muñoz Carmen Agüero, Martín Goenaga, el galeno americano Boy E. Dickelson, Francisco Palomares, Francisco Hernández, el congresista cubano Justino Arrue, el oficial de Policía de Miami, Mr. William McCarthy, el aviador americano Hazan D. Singer y otros.

Barcos que llegan hoy

Hoy son esperados en nuestro puerto los siguientes vapores: el alemán «Iberia», que viene de Veracruz, en ruta a puertos europeos, con carga general y pasajeros; el «Quirigua», que procede de Puerto Limón y Cristóbal, en viaje a New York, también con carga general y pasajeros; el «Cuba», de la Peninsular y Occidental Steamship Company, que viene en su viaje regular de Tampa y Key West.

Los que llegarán mañana

Mañana llegarán los vapores «Santa Lucía», que viene de Valparaíso y escalas; el «Toloa», que procede de Puerto Limón y Cristóbal, en ruta a New Orleans; el «Contessa», que viene de New Orleans, en viaje a puertos centroamericanos; el «Seatrain Havana», que procede de New Orleans.

El «Augsburg»

Con carga general llegó ayer tarde, procedente de Bremen, el vapor alemán «Augsburg».

Las salidas de ayer

Durante el día de ayer salieron los siguientes vapores: «Jamaica», para Puerto Limón; «Longbird», para Tampa, y el «Oriente», para New York.

Movimiento de viajeros

Según la estadística del departamento de Inmigración de Cuba, durante el pasado mes de julio desembarcaron en el puerto de la Habana 11.932 pasajeros que se descomponen en la siguiente forma: 1.963 residentes, 104 inmigrantes, 4.801 en tránsito, 591 transeúntes y 4,473 turistas.

La recaudación

Durante el día de ayer la Aduana de la Habana recaudó $48.803.51.

Homenaje al doctor Botet

Un comité de las corporaciones económicas de la Habana, está organizando un homenaje-almuerzo en honor del doctor Alfredo Botet, director-administrador de la Aduana de la Habana, cuando regrese a ésta, terminada la breve licencia que disfruta.

El acto tiene por objeto demostrar sus simpatías a la labor del doctor Botet, al frente de la Aduana de la Habana, pues ha dictado varias disposiciones tendientes a evitar ilitraciones que redunden en perjuicio del comercio importador por la competencia desleal que tales prácticas producen.

El homenaje tendrá efecto a fines de la primera quincena del mes de septiembre.

Un lesionado

El jornalero Roberto Marrero, trabajando en el muelle de Ferrer, resultó lesionado menos grave, estimándose el hecho casual.

Hermosa recepción a la Banda de la Marina de Guerra

El Presidente, el Jefe del Ejército y el de la Marina, asistieron a dicho acto

Desde muy temprano acudieron al muelle del Arsenal numerosos familiares y amigos de los miembros de la Banda de la Marina de Guerra Constitucional, que regresaron en el «Florida».

El teniente Raurell al mando de la Policía Marítima, tomó todas las medidas necesarias para dejar expedita la gran explanada frente al muelle, pues en dicho sitio debían de situarse las bandas de música para el recibimiento.

El señor Jesús Figarola, Jefe de la Sección de especiales de la Aduana con nutrido grupo de agentes a sus órdenes, dispuso medidas partinentes para que el desembarco de la Banda, y de los numerosos pasajeros que traía el «Florida», no sufrieron de moras, para lo cual hizo varias divisiones, colocando al público en forma tal, que no hubo dificultad para el desembarco.

Varias lanchas

Varias lanchas partieron del Muelle de Luz para ir al encuentro del «Florida», y darle escolta hasta el muelle de atraque, adelantándose a los saludos.

Ejecutando piezas

El capitán Romeu, Jefe de la Banda de la Marina, dispuso que la banda se situara a popa del «Florida», ejecutando varias piezas musicales mientras el «Florida» llegaba al muelle del Arsenal.

Se inicia la marcha

Una vez terminado el despacho aduanal, a las 10 a. m., se organizó la marcha, formándose la columna, que abrían los batidores de la Policía Nacional en motocicletas.

A la cabeza marchó la Banda de Música de la Beneficencia, después la banda de tambores y banderas de las Escuelas Cívico-Militares, y luego la Banda del Regimiento No. 7, Maceo; la Municipal, la de la Policía de Marianao, la del Regimiento número 4, 4 de Septiembre; la de la Policía Nacional, la del Estado Mayor del Ejército, y, finalmente, cerrando la columna la Banda de la Marina que fué aplaudida por el público congregado en los muelles.

También marcharon en la columna jefes, oficiales, clases y alistados del Ejército, de la Policía Nacional, Cruz Roja, Marina de Guerra y otros elementos militares.

El recorrido

La columna de bandas, después de abandonar el patio de la Estación Terminal, marchó por las avenidas de Bélgica, Máximo Gómez y Paseo de Martí hasta llegar al Castillo de la Punta, donde se verificó el desfile penetrando entonces la Banda de la Marina en el patio de dicho castillo para recibir el aplauso de los que allí se encontraban esperándola.

En el Castillo

En el Castillo de la Punta (Jefatura del Estado Mayor de la Marina) se habían congregado para ese acto, el Presidente de la República con sus ayudantes de campo; el Jefe del Ejército, coronel Batista; el de la Marina, coronel González; el coronel Manuel Benítez, el coronel Gómez Casas y varios Secretarios de Despacho, así como distinguidas representaciones civiles, militares y de la policía.

Por radio se trasmitió un concierto, mientras se esperaba la Banda. Después también se trasmitió el breve programa musical que ejecutó la Banda de la Marina que fué asistida en varios números por los dos artistas cantantes cubanos, que la acompañaban en jira por los Estados Unidos de Norteamérica.

Igualmente fueron trasmitidos los discursos pronunciados en salutación a la Banda de la Marina, por el señor Luis Machado, presidente de la Corporación Nacional del Turismo, y por el señor Secretario de Estado, doctor Remos, cuyos oradores hicieron resaltar la misión cultural y artística que la Banda de la Marina desarrolló en los Estados Unidos.

El Presidente de la República, el Jefe del Ejército y el de la Marina y Secretarios de Despacho felicitaron cordialmente al capitán Romeu, por la actuación del organismo que dirige y por haber puesto tan alto el nombre de Cuba en el país a que tantos lazos nos unen.

La concurrencia fué obsequiada.

Tanto a la llegada del señor Presidente de la República, que fué acompañado desde Palacio, por el Jefe del Ejército y el de la Marina, como cuando se retiró, una vez terminado el acto se le rindieron los saludos de rigor por las baterías del Castillo de la Punta.

VENCE EL 30 DE SEPTIEMBRE EL PLAZO PARA PAGAR CANON DE LAS MINAS DE PETROLEO

El Secretario de Agricultura en su visita a Holguín, ha de escoger los terrenos para instalar la Granja. También procederá a repartir 300 caballerías entre los campesinos

La Dirección de Montes y Minas de la Secretaría de Agricultura, de acuerdo con lo que dispone el artículo veintidós de la Ley de Minerales Combustibles, ha llamado la atención a los concesionarios de minas de petróleo, asfalto y demás minerales combustibles, de que el próximo día 30 de septiembre vencerá el plazo otorgado por dicha Ley para que tales concesiones realicen el pago del canon superficial a razón de diez centavos por cada hectárea que comprenda la concesión, si es que acojen tales concesiones a los preceptos de la nueva Ley cediendo la reserva al Estado. En caso de que opten por mantener las concesiones a perpetuidad y sin hacer tal cesión al Estado, tales concesionarios deberán pagar dentro del mismo plazo a razón de cinco pesos por hectárea al año.

Los concesionarios que no realicen este pago dentro del trimestre que vencerá el día 30 de septiembre próximo, incurrirán en caducidad de sus concesiones de acuerdo con lo que dispone el artículo 46 de la propia Ley.

Para realizar el pago del cánon superficial, los interesados deberán dirigir sus instancias a la Dirección de Montes, Minas y Aguas de la Secretaría la cual les entregará las órdenes oportunas para que realicen el pago en la Zona Fiscal correspondiente.

El reglamento de esta Ley se está yap reparando por el Departamento pero los interesados pueden pagar el canon superficial y acogerse a los preceptos de la Ley aún cuando dicho Reglamento no esté todavía promulgado, pues cualquier duda que se ocurra a los concesionarios les será resuelta formulando la consulta correspondiente a la Dirección de Montes y Minas.

Embarcó hacia Oriente el Ingeniero López Castro

Acompañado del Director de Industrias, señor García Montes, de los ingenieros Pérez Gabancho, Cabrera, Ojeda y Valdés Roig y el Jefe de Prensa, señor Juan Borotau, embarcó ayer rumbo a Oriente el ingeniero López Castro, Secretario de Agricultura, el que procederá al reparto de tierras a más de trescientos campesinos de las fincas Zabala y Cebolla.

De paso el Jefe de Agricultura visitará la Granja Escuela de Santa Clara y las obras de construcción del edificio del Centro Sericícola Nacional.

Hoy, en Holguín, escogerá los terrenos para la instalación de la nueva Granja Agrícola que se construirá por reciente ley del Congreso; en Gibara, estudiará las obras de regadío que van a efectuarse en aquella zona con la cooperación del ingeniero Pablo Beola y gestionará, también, un futuro reparto de tierras.

Convocatoria para 12 becas

Antes de embarcar para Oriente el Secretario de Agricultura firmó las doce becas de la Escuela Forestal «Pozos Dulces», a razón de dos becas para los graduados en cada una de las seis granjas escuelas agrícolas, que comenzarán a ser efectivas el próximo primero de octubre.

Los Maestros Agrícolas deberán presentar sus respectivas solicitudes al Director de la Granja en donde hayan sido graduados, exponiendo sus propósitos de recibir enseñanza en dicha Escuela durante dos años, haciendo relación de sus méritos y trabajos realizados.

Frutos importados

El pasado día 29 fueron importados por el puerto de La Habana 8,890 bultos de frutos y vegetales, distribuídos en la forma siguiente: 1,685 sacos de frijoles, 250 de ajos, 175 de chícharos, 4 de plantas vivas, 1,800 de cebollas, 4,750 de arroz, 59 de habas lima, un paquete de muestras de arroz, un paquete de muestras de garbanzo, un paquete de muestras de ajos, 61 de semillas, 12 de frutas frescas, 10 de vegetales frescos, 29 de frutas secas, dos de especias y 50 de garbanzos.

Títulos expedidos

Se han expedido títulos a favor de los ganaderos Leonardo Fernández Machado, Manuel Tresgallos, Manuel Otero Aranda, Baltasar Folgueira, José Betancourt Quintana, Manuel Maulener Gómez, Miguel Rodríguez García, Abundio Rodríguez Marrero, Gabriel López y Jesús Rodríguez Alvarez, Manuel Escobar Roque, Juan Antonio Rivery, Luis Lastres Cabrera, Elpidio Hernández, Alberto Silva Núñez, Margarita Gongota.

LOS VETERANOS OFRECEN UNA VELADA EL DOCE DE AGOSTO EN SUS SALONES

El día 12 de este mes declarado Día de la Libertad por un Decreto Ley de la República y una de las fechas más famosas de la Historia de Cuba, principalmente porque ese día el Gobierno de España firmó con el de los Estados Unidos de América el Protocolo de la Paz por el cual se obligaba a abandonar a Cuba renunciando a su soberanía sobre la Isla, se celebrará en el edificio del Consejo Nacional de Veteranos de la Independencia, situado en Avenida de Bélgica entre Teniente Rey y Dragones, una velada a la que invitan los señores Coronel Cosme de la Torriente, Presidente del Consejo Nacional de Veteranos, y el doctor Manuel de J. Rodríguez, Presidente del Consejo Nacional de Hijos de Veteranos.

Se develarán y colocarán en el Salón de Actos del Consejo Nacional de Veteranos los retratos del Presidente de los E. U. de América Franklin D. Roosevelt que tanto bien ha hecho a Cuba al prestarse a abrogar el Tratado Permanente (Enmienda Platt) y asimismo otro del mártir camagüeyano Joaquín de Agüero, fusilado el 12 de agosto de 1851, al fracasar el movimiento revolucionario por él iniciado, en Camagüey secundando al General Narciso López que desembarcó una expedición en Playitas, Bahía Honda, Pinar del Río.

Hablará el Secretario de la Academia de la Historia doctor René Lufriú, sobre el 12 de agosto, en relación con Joaquín de Agüero y el Coronel Cosme de la Torriente, Presidente de los Veteranos sobre esa misma fecha en relación con el Pueblo Americano y la actuación de Franklin D. Roosevelt.

El cultivo de la caña de azúcar fué una de las industrias más notables del Brasil, desde tiempos coloniales

Diez y siete Estados brasileros producen azúcar, habiendo hecho durnate la última zafra un total de 10.400,000 sacos. Numerosas patentes de invención, concedidas por Comercio

En el Negociado de Biblioteca, Canje y Publicaciones de la Secretaría de Comercio, se acaba de recibir el último número de Boletín Pan Americano, en el cual aparece un trabajo relacionado con el desenvolvimiento de la industria azucarera en la República del Brasil, y el cual copiamos por considerarlo interesante para nuestros productores:

«El cultivo de la caña de azúcar ha sido una de las industrias más importantes del Brasil desde tiempos coloniales. En la actualidad 17 de los 20 estados del país producen este necesario artículo de consumo, siendo los principales de ellos Fernambuco, Río de Janeiro y Sao Paulo, que en la zafra de 1937-38 produjeron cerca de 2.500.000 sacos cada uno, en una cosecha total de 10,400.000 sacos.»

«Esta industria ha tenido una vida muy precaria por razón de que los precios han estado siempre sujetos a fuertes oscilaciones en el mercado interno por efecto de la especulación comercial y de la sobreproducción. La exportación, por otra parte, se ha visto limitada en los mercados extranjeros a causa de la competencia del azúcar de remolacha y de caña y de las tarifas preferenciales concedidas por ciertas naciones al producto procedente de sus propias colonias. Ante una situación como esa el Gobierno, con fecha 15 de septiembre de 1931, expidió un decreto iniciando el amparo de la industria azucarera, el cual tenía como fin «Conciliar, en la mejor forma posible, varios intereses de los productores de azúcar, de los plantadores de caña, de los comerciantes de este artículo y de los consumidores». Siguiendo a esto la necesidad de obtener fondos para adelantar a los productores sobre la cosecha almacenada, se dictó otro Decreto instituyendo un impuesto de 3 milreis sobre cada saco de 60 kilos producidos en los ingenios nacionales. Finalmente, por decreto de 1o. de Diciembre de 1933 fué creado el Instituto del Azúcar y del Alcohol, fundiéndose en uno solo organismo la defensa de la industria azucarera. Hoy día corresponde a este instituto controlar los precios legales de venta y garantizar la producción y el ocnsumo.

«En cuanto a la limitación de la producción se fijó la misma que estaba establecida, hasta tanto que, mediante la instalación de destilerías centrales y de una mejora en las fábricas, se pueda desinar el exceso de la materia prima a la fabricación de alcohol para motores. Tres grandes destilerías se están montando en los estados de Río de Janeiro, Pernambuco y Minas Geraes. El consumo de alcohol para motores está aumentando tanto en el país que de una producción de 14.630.859 litros en 19933 pasó a 47,524.474 en 1937. La actual fórmula de 10 por ciento de alcohol absoluto y 90 por ciento de gasolina ha dado los mejores resultados y ha sido aceptada con entusiasmo por los automovilistas.

Patentes de Invención

La Secretaría de Comercio ha concedido durante el pasado mes patentes de invención a los señores José M. Novoa, que registró un dispositivo de cierre con garantía para recipientes para líquidos; William M. Bradshaw, a favor de la Westinghouse Electric and Manufacturing Company, consistente en mejoras en contadores polifásicos separables de wwatts-hora; Domingo Bueno Pérez, una adaptador para mecanismo reductor de velocidad; Sergio Mateo Franco, mejoras en grifo; Alfred L. Rosenmundo, a favor de Stapling Machine Company, mejoras en máquinas para hacer partes de cajas amarradas con alambre; y Francisco Hernández Férez, que registró un encendedor de manivela recta adaptable a una pata de reverbero.

Fueron denegadas dos patentes de invención, presentadas por los señores Luis Antonio Caos y Espinosa, para distinguir un procedimiento de conservación de frutas y Juan Prats Parera, que solicitó patente para un relleno vegetal refractario e impermeable.

El doctor Emilio Sardiñas, Director de la Propiedad Industrial acaba de elevar al Secretario del Ramo, un informe conteniendo relación detallada de las concesiones tramitadas por el Negociado de Rótulos y Lemas Comerciales, durante el mes de junio del corriente año, con expresión del nombre del solicitante, agente oficial que tramitó el expediente, modalidad, fecha de concesión etc.

Según ese informe, por la Propiedad Industrial fueron resueltos favorablemente 34 expedientes y negadas 16 solicitudes de rótulos, ascendiendo a 50 el total de los expedientes tramitados.

Noticias breves de la Secretaría de Comercio

En Nuevitas, aparecen inscriptos actualmente 11 encomenderos.

—Por resolución del Secreario de Comercio ha sido cancelado el título 158 expedido a favor de G. Celaya, que actuaba como Corredor Notario Comercial, en la plaza de Sagua la Grande.

Confirmada por el Tribunal Supremo la absolución de un campesino, al que se acusó de dar muerte a una joven

Acepta el Tribunal la tesis del suicidio, sin intervención. Suspendido el recurso en una pena de muerte por asesinato. Distintas penas pide el Fiscal, en otras tantas causas

Sin lugar ha declarado la Sala de Vacaciones del Tribunal Supremo el recurso de casación por infracción de ley establecido por el acusador particular contra sentencia de la Audiencia de Oriente, en causa de homicidio, del Juzgado de Instrucción de Palma Soriano, contra Urbano Soler Esteban, que fué absuelto del referido delito, habiendo estado acusado de matar a Luisa Galán. Según la sentencia del tribunal del juicio, la expresada Luisa Galán falleció a consecuencia de herida por disparo de arma de fuego en la finca Pedernal, barrio Monte Dos Leguas, del término de San Luis, no habiéndose justificado que el autor de la muerte hubiera sido Urbano Soler, pues aunque el revólver era propiedad de él, la expresada Luisa lo tomó del lugar donde Soler acostumbraba dejarlo, suponiéndose que se dió muerte por contrariedades amorosas.

En los primeros momentos del hecho los hermanos y otros familiares de la occisa, así como el procesado, que acostumbraba a visitarlos, acudieron al lugar donde ella cayó, habiendo tratado de auxiliarla, llegando a aplicarle una inyección, pero habiendo tenido necesidad de retirarse inmediatamente para evitar una situación embarazosa, ya que llevaba relaciones amorosas, ocultas, con Luisa, a las que creía estaban opuestos tanto el padre como los demás familiares, dada su condición de casado.

Suspendidas las vistas de los dos recursos de ayer en el Supremo

Por disposición de los doctores Enrique de Lamar y José Miguel Pérez Lamy, se suspendieron ayer por la Sala de Vacaciones del Tribunal Supremo las vistas de los recursos de casación que ambos tienen planteados, el primero en el proceso por asesinato de Leopoldo Fonseca, seguido a Enrique Gómez, condenado a pena de muerte por la Audiencia de Oriente, y el segundo que interesa la aplicación de la amnistía de 23 de diciembre del pasado año a Fernando Nevares, condenado a pena de reclusión por falsificación de sellos del Timbre.

Sobreseída la causa seguida a Oscar Moreno

La Sala de Vacaciones de la Audiencia—Sección Segunda—ha dictado auto de sobreseimiento en el proceso seguido a Oscar Moreno por sus supuestas actividades en la trata de blancas, con motivo del embarque de varias artistas cubanas a Panamá, haciéndoles creer que iban bien contratadas, y dejadas en el más absoluto abandono en dicho país. Demostró la no participación de Moreno en ese delito el doctor Pedro Herrera Sotolongo, su defensor.

No cometió delito de infracción de la Ley de Drogas Antonio Hernández

Ha sido absuelto libremente del supuesto delito de expendio de drogas el acusado Antonio Hernández, para quien el Fiscal interesó pena de cuatro meses de arresto mayor y multa de $500.00. Justificó su inocencia el joven y estudioso letrado doctor Manuel de J. Iglesias.

Pena para los autores de un hurto

El Fiscal de la Audiencia, en escrito de conclusiones provisionales, ha interesado pena de dos años y cuatro meses de presidio para Agustín Díaz Hernández, y 4 años, 2 meses y 1 día de prisión para Carmelina Hernández Díaz, por delito de hurto, cualificado por la múltiple reincidencia en cuanto a la última.

El 8 de mayo pasado cuando Ernesto Chacón Valdés transitaba por la calle Alpízar, se le acercó la procesada Carmelina Hernández, diciéndole que de uno de los pisos altos de una de las casas lo llamaba una señora, por lo que subió acompañado de la procesada, hasta que ésta se retiró, y como Chacón no encontrara persona alguna se marchó, mas al poco rato se dió cuenta de que le había sido sustraída una cartera con 210 pesos que guardaba en el bolsillo posterior del pantalón, que le había sido sustraida por Carmelina, de acuerdo con su marido, el procesado Díaz, quien quedó abajo vigilando y para recibir la cartera de manos de aquélla, ya acostumbrada a tales hechos.

Otras peticiones del Fiscal

Por delito de atentado a agente de la autoridad interesa el Fiscal un año y un día de prisión para Luis Cruz Gutiérrez, quien en la mañana del día 10 del presente mes, en ocasión de encontrarse detenido en la Cuarta Estación de Policía, hubo de promover un fuerte escándalo y al ser requerido por el vigilante 2228, lo agredió a golpes causándole una lesión en la región labial superior y escoriaciones, con necesidad de asistencia médica durante dos días.

También interesa el Fiscal que sea declarado culpable, pero absuelto y entregado a sus padres, para que lo cuiden y eduquen, el menor Estebelto Pérez Ferrer, como autor de un delito de disparo de arma de fuego contra determinada persona. El 20 de febrero último se encontraba en el kiosco de Maceo, 118, en Regla, con el también menor Jaime Méndez, y el procesado, que cuenta 14 años, esgrimiendo un revólver y diciendo «a que te tiro», oprimió el gatillo y se produjo el disparo que ocasionó a Méndez una herida que tardó en sanar 150 días.

EL HOSPITAL DE LA POLICIA

En el Hospital de la Policía Nacional, que dirige el Comandante Médico doctor Eduardo García Porrasita, están de guardia en el día de hoy los doctores Armando de Armas, Ernesto Puget y Víctor Sardiñas, auxiliados de los enfermeros José Hernández y señorita María Teresa Huelves.

En el día de ayer fueron dados de alta el cabo Enrique Martí y los vigilantes Estanislao Carballo, Nieves Jiménez, Miguel Portela y fueron ingresados los también vigilantes Juan A. Rodrigo, Manuel Palacios, Emilio Mesa y Manuel Teirac.

NOTAS DE 'EL ENCANTO'

SEMANA PRO-PAZ AMERICANA

La Asociación Cruz Blanca de la Paz, que preside la culta y distinguida señora Blanquita Fernández de Castro de Jardines, inicia una intensa campaña para recoger adhesiones pro-paz americana, que serán trasmitidas a la Conferencia Pan-Americana que se celebrará en Lima, Perú, el próximo mes de diciembre. Las personas que deseen adherirse a esta campaña pacifista podrán hacerlo estampando su firma en los pliegos que al efecto les serán ofrecidos hoy y mañana a la entrada de El Encanto, por Galiano, esquina a San Rafael, por distinguidas componentes de la Asociación Cruz Blanca de la Paz, de 9 a 12 y de 2 a 6.

El Encanto

GRANDES ELIMINACIONES

PRE-BALANCE

Liquidación final de innumerables artículos de los que sólo quedan cantidades limitadas. Precios Bajísimos.

Con el propósito de no registrarlos en el Balance, estamos liquidando a precios rebajadísimos todos los artículos de estación y de uso permanente que ahora tienen mayor interés para el público, porque se están usando y se usarán todavía durante largos meses. Como de la mayor parte de estos artículos quedan sólo cantidades muy limitadas y los precios son extraordinariamente atractivos, se agotarán en seguida, por lo que le sugerimos visite cuanto antes nuestros 50 Departamentos.

Uniformes.

92 Uniformes de chofer excelentes—— 3.90
103 Pantalones de dril para sirvientes—— 1.45
205 Filipinas de magnífica loneta cruda —— 1.95
300 Pantalones de magnífica loneta cruda—— 99 c.

Ropa Interior.

78 Camisas de noche y pijamas, algodón espdo. 1.00
OTRAS, de opal a—— 55 c.
190 Refajos de seda. Colores y tallas—— 79 c.
83 Camisas de noche de seda estampada—— 2.65
57 Camisas de noche de opal estampado—— 1.95
5 Docenas de blusas voile bordadas 1.75 y 2.75
3 Docenas blusas de muselina—— 50 c.
OTRAS, de hilo y seda 95c, 1.25 y 1.75

Fajas.

48 Fajas lastex de 12, 14 y 16" largo. Tallas: 1, 2 y 3 1.50
229 Sostenedores 'Maiden Form' de poplin ligero 1.25
122 Fajas de elástico con pieza al frente, abiertas al lado. Tallas: 25 al 34—— 2.25
193 Brassieres de holán y encaje. 36-44—— 1.75
91 Pantalones lastex, a— 1.75, 1.95 y 3.00
82 Panties de lastex de raso. Surtido en tallas. 3.50

Para el Bebé.

86 Vestidos de linón bordados a mano. 6 meses a 1 año—— 56 y 88c.
43 Animales de hule variedad formas y colores 59 c.
109 Pijamas linón, 2 a 8 años 1.15; 10 a 16 años 1.39
203 Pantalones jersey irrompibles. 2 a 6 años. 3 por 68 c.

Sección Económica de Vestidos.

200 Vestidos de batista. Rebajados de 1.75 a—— 79 c.
175 Vestidos de piqué y crash estampados 1.75 y 2.25
180 Vestidos color entero y estampados 1.95 y 2.45
150 Vestidos holán y guarandol bordados y calads 3.75
192 Hooverettes --batas de casa-- estampadas—— 1.15
140 Trajes sastres de crash, VALIAN 5.50, ahora a 2.75

El Departamento Postal servirá a usted inmediatamente cualquiera de los artículos anunciados.

El Encanto

M.E.C.D. 2016

SECCION 7

TELEFONOS:
Dirección . . . M-2856
Jefe de Redacción M-1287
Sección de Sports. M-7912

DIARIO DE LA MARINA

TELEFONOS:
Quejas M-7911
A. Clasificados . . M-7915

SECCION 7

AÑO CVI — ACOGIDO A LA FRANQUICIA POSTAL — LA HABANA, JUEVES, 4 DE AGOSTO DE 1938 — EL PERIODICO MAS ANTIGUO DE CUBA — PAGINA QUINCE

LA ACTUALIDAD

La farsa de la abundancia

Madrid, «la ciudad alegre y confiada» en otro tiempo, parece, según la pintan los que han estado en ella bajo el dominio de los rojos, un cementerio. Sus calles yacen tristes, solitarias y abandonadas. Se acabaron aquellas verbenas en que las mujeres del pueblo lucían su mantón de Manila y en que el obrero, tras las duras jornadas del taller, se alborozaba jubilosamente.

Ahora hay sólo un lugar en toda la ciudad de Madrid donde la vida sigue su curso normal como si la guerra no existiese. Es el «Hotel Florida». En él sigue funcionando el ascensor, los camareros visten de frac, el agua caliente llega a todos los cuartos, la calefacción funciona con regularidad, se siguen dando tres platos con postre y se sirven vinos y licores. Los demás hoteles, fuera del Florida, o están cerrados o apenas cuentan con los más imprescindibles y vulgares alimentos ni con los más elementales servicios.

Es que el Hotel Florida es el destinado por el Gobierno para alojar a los personajes extranjeros que van a la ex capital de España a ver la «realidad» de la guerra y a comprobar que la situación en ella es, efectivamente, normal, como se lo afirman los rojos.

Por el «Hotel Florida» han pasado personajes tan ilustres como Jean Duclos, León Joubaux, Vandervelde, Nicole, Cerinen, Camille, Huysman Ehrenburg y otros.

De vuelta a sus países, todos han declarado que en Madrid la vida es tan normal como en París, en Londres o en cualquiera otra ciudad europea. Nadie se atrevió, sin duda, a asomarse a ningún otro hotel ni a ninguna otra mesa de la desventurada ciudad.

Esto ha de irritar forzosamente al pueblo madrileño. En cierta ocasión, harto de sufrir tamaña farsa, se agolpó ante el Hotel Florida y desahogó su vehemente indignación a los gritos de «Dednos pan», «Queremos la paz». Los milicianos cargaron sobre él y lo hicieron callar a disparos. Los ilustres huéspedes extranjeros parece que se taparon los oídos y no se enteraron de nada.

Siempre el engaño, siempre la comedia, siempre la mojiganga. El pueblo no tiene que comer, pero es necesario hacer ver a los extranjeros que lo visitan que allí no se sienten absolutamente los efectos de la guerra y que se goza del bienestar de la paz. Es el mismo sistema que emplean los rusos con los que van a comprobar por sí mismos lo que ocurre en la Unión Soviética. Los alejan de los lugares de la miseria, de los harapos, del mugre y los llevan a los sitios de la abundancia y de la exquisitez donde van únicamente los privilegiados.

Así están empeñados en forjar en todos los aspectos una España roja que no existe, una España fantástica basada sobre la mentira, la falsedad y la farsa. Nada les interesa que entre tanto el pueblo se muera de hambre.

Claro está que, al fin, se descubre la verdad y el ayuno forzoso de Madrid, de Barcelona, de Valencia y de las demás ciudades de la zona roja trasciende a las naciones extranjeras a quienes se pretende engañar. Así ha sucedido en lo del «Hotel Florida», cuya descripción detallada se publica en el periódico alemán «Dar Mitlag». Pero la cuestión es tergiversar la realidad, aparentar y mentir. Este es un hábito del cual los rojos no pueden prescindir. Va entrañablemente asido a su naturaleza.

León ICHASO

Tres polizones iban a la España roja en el "Ile de France"

Un arquitecto español ha sido encargado por Portugal de hacer el Palacio imperial

BURGOS, agosto 3. (AP.—El arquitecto Mugueruza, Comisario General para la defensa de los tesoros de arte de España ha sido encargado por el gobierno portugués de dirigir la construcción del Palacio del Imperio en Lisboa.

La España nacional estará representada en un congreso internacional de Berlín

BURGOS, agosto 3. (AP).—La España nacionalista estará oficialmente representada en el Congreso Internacional de Educación profesional de Berlín, al que asistirán 48 naciones, con inclusión de todas las repúblicas suramericanas.

Tres polizones sorprendidos en el «Ile de France», cuando iban a combatir en España

LE HAVRE, Francia, agosto 3. (Havas).—Esta noche fueron desembarcados en este puerto tres polizones que viajaban en el «Ile de France». Los tres son norteamericanos residentes en New York. Se nombran Stanley Harris, chofer; Daniel Kissan, marinero; y Paul Carton, pintor. Los tres declararon haber hecho el viaje clandestinamente, para venir a Europa y poder tomar parte en la guerra civil española. Fueron enviados a la estación inmigratoria, en espera de que las autoridades ordenen sus reembarques.

LONGINES
Fijo como el sol
CUERVO & SOBRINOS
Los joyeros de confianza
SAN RAFAEL Y AGUILA

No todos los cuellos semi duros son Peco MARCA REGISTRADA
Los cuellos PECO se usan exclusivamente en las famosas camisas
PACKARD y PREMIER
Exija en sus camisas los verdaderos cuellos Peco MARCA REGISTRADA

VALLEJO CERCAS PEERLESS
157 MODELOS
FABRICACION NACIONAL
INSTALACIONES COMPLETAS
PRODUCTOS DE ACERO
INDUSTRIAS NACIONALES VALLEJO, S.A.
CRISTINA-58 (AL FONDO) TEL: A 9382
HABANA

TOMATE RAFEL
TRIPLE-CONCENTRADO

PANTALLAS A LA ORDEN
OLMO
AGUILA 133 M-8040

DR. MANUEL VILLAVERDE
Médico de la Clínica del Profesor Gregorio Marañón, de Madrid.
Medicina General. Secreciones Internas. Consulta previo turno.
Teléfono F-3532. — Calle 17, número 11. — Vedado.
De las Universidades de Madrid y de La Habana.

PINTURAS SIN OLOR
La ciencia química en pinturas acaba de descubrir lo que no se conocía. El olor, tan desagradable en las pinturas, ha sido eliminado mediante procedimientos químicos sin afectar en nada la calidad de las mismas. PINTURAS SIN OLOR "VALDURA" y "CHI-NA-MEL" de alta calidad a precios económicos.
Recomendamos muy eficazmente LAS PINTURAS SIN OLOR a las clínicas, hospitales, casas de salud y también para residencias. Use pinturas sin olor que además de estas ventajas RINDEN y CUBREN MAS y resisten frecuentes lavados. Estas pinturas de alta calidad se distribuyen con alto brillo y en semi brillo por:
FERRETERIA
"LOS DOS LEONES"
Tel. A-0603. M-8829.
V. GOMEZ & CIA. S. en C.
Galiano y Virtudes.
Habana.

EL GOBIERNO ROJO TIENE PREPARADA "FACHADA ESPECIAL" A ESTILO DE RUSIA, LA QUE ES MOSTRADA A LOS VISITANTES QUE VAN A BARCELONA

UN ALMIRANTE INGLES SALE AL PASO DE LA PIRATERIA

Amparados por el pabellón británico, pero sin entrar en puertos ingleses muchos barcos realizan contrabando

Pide el Gobierno de la Gran Bretaña una legislación apta para acabar con la práctica que ha facilitado la inscripción de barcos despreciables para lucrarse a causa de la guerra

LONDRES, agosto 3. (SE.) — En la sección de «Cartas al Editor», que publica «The Times» de esta ciudad ha aparecido el pasado día 30 la carta que transcribimos más abajo, firmada por Roger Reyes, admirante de flota.

La carta tiene una importancia excepcional por lo que dice. En efecto, el almirante Roger Reyes es uno de los más ilustres jefes de la marina imperial británica. Es almirante de flota, lo que equivale, en la nomenclatura española, a capitán general de la Armada. Ha pertenecido al Consejo del Almirantazgo, y en la actualidad es miembro de la Cámara de los Comunes.

Durante la Gran Guerra se distinguió en el mando de las fuerzas navales inglesas del Canal de la Mancha, en las operaciones realizadas contra la costa de Flandes y más especialmente en el embotellamiento de Zeebrugge, así como en las operaciones del Estrecho de los Dardanelos. Con posterioridad ejerció la jefatura de la flota del Mediterráneo. En suma, el almirante Reyes es una de las figuras más destacadas y prestigiosas de la Armada inglesa.

En cuanto a la carta, he aquí su texto íntegro:

«Muy distinguido señor mío: Existe gran emoción con motivo del bombardeo de barcos mercantes británicos en puertos españoles, pero hay en este problema un asunto que no ha merecido la debida atención.

Todo el mundo sabe que una parte de este comercio es realizado por compañías efímeras que han adquirido un cierto número de barcos cuyos oficiales y tripulaciones reciben salarios elevados por correr riesgos, pero no existe una creencia general de que el pabellón británico esté en peligro de perder su importancia en el mundo.

Hubo un tiempo en que se admitía universalmente que un barco que enarbolaba la bandera inglesa merecía todos los respetos y era tripulado por los mejores marineros del mundo. Las autoridades de los puertos de todo el mundo veían con complacencia al pabellón británico atracado a sus muelles. Tales barcos no causaban preocupación alguna, puesto que observaban y obedecían de una manera estricta los reglamentos de los puertos; todos los negocios se realizaban rápida y honradamente. El pabellón británico constituía, en efecto, una garantía de eficiencia, y el personal que trabajaba bajo dicho pabellón era un buen embajador para los países extranjeros. Pero desgraciadamente, esta pretensión orgullosa no puede mantenerse por más tiempo, y la prueba puede encontrarse en las muchas cartas recibidas de marineros británicos y otras personas estrechamente relacionadas con la situación. Tales cartas no suelen llegar al público, pero el leerlas produce tristeza.

Nuestras blusas azules, que han tenido que cubrir algunas tripulaciones repatriadas de algunos de los barcos afectados, han quedado aterrados al tropezarse con el tipo de hombres de lengua, apariencia y costumbres extrañas para servir a bordo de algunos de los llamados barcos británicos.

Al ser recientemente revisado un barco que enarbolaba la bandera británica y encontrándose que se hallaba en un estado lamentable y que su tripulación la formaban extranjeros, se dijo al capitán que se iba a dar parte del estado de su barco. En contestación al capitán se limitó a sonreír y manifestó que tenía órdenes de no entrar nunca en ningún puerto inglés y que el pabellón británico tenía por objeto protegerle en su ruta de Odessa a Barcelona. Tal profanación del pabellón británico que es permitida bajo las leyes y la práctica existentes, es amargamente sentida por los marineros británicos y no debiera ser tolerada por más tiempo.

Nos dicen que, durante generaciones enteras, ha existido la práctica de permitir a los extranjeros registrar sus barcos bajo el pabellón británico para que pudieran ser útiles a los intereses nacionales en caso de guerra, pero la mayoría de los barcos a los cuales me refiero, son viejos, defectuosos y mal tripulados para el servicio en la Marina mercante británica.

En el interés de nuestros armadores y marineros, y por el prestigio de nuestra Marina mercante, el Gobierno ciertamente debiera implantar una legislación para acabar con la práctica que ha facilitado a los extranjeros inscribir legalmente, sus barcos despreciables, como británicos, a fin de sacar grandes beneficios de la guerra española, cubiertos por el pabellón británico y protegidos por la Marina inglesa.»

¡MUSICA MAESTRO..!
Con la gran venta de
90
CTS.
¡LA MAS POPULAR DE AGOSTO!
¡OCASION UNICA!
COMPRE EL IMPORTE DE $2.00 POR 0.90
VEA CIENTOS DE OFERTAS COMO ESTAS:

6 VARAS Peter-Pan Estampado, en colores muy firmes, por 0.90
4½ VARAS Organdí de Motica, muy lindo, por 0.90
3 VARAS Tela Bordada y Calada, la última novedad, por 0.90
4 VARAS de Crash, Estampados preciosos, por 0.90
1 PIEZA de Tela Antiséptica, Estrella Roja. Ancha, por 0.90
3 TRAJECITOS muy lindos, en Crash Blanco, con motivos en color, por 0.90
2 CAMISAS de Sports, en Jersey de seda, para niños, por 0.90
1 JACKET, última moda, lo más fresco y cómodo en Crash jaspeado, por 0.90
1 PIJAMA completo en fino Poplín. Todas tallas por 0.90
1 JUEGO de Sábana y Funda Camero Bordado en color o Blanco, por 0.90
1 JUEGO de Cama de Canastilla con 4 piezas de Warandol finísimo, con hilos sacados, por 0.90
1 Cortina de Punto Americano, muy fino, por 0.90
1 FONDO para sobrecama camero de Rayón de seda, por 0.90
9 TOALLAS para mano, tamaño regular, con franjas de color, por 0.90
1 JUEGO de Mantel de Alemanisco, con 4 servilletas, muy dobles, por 0.90
2 PARES Medias de seda pura garantizadas, por 0.90

ALMACENES EL SOL MONTE 69
TELEFONO M-3498
FRENTE A MARTE Y BELONA

LA ESPAÑA DE HOY

PESADILLA DE LOS CAÑONES DE VILLASTAR

(Especial para el DIARIO DE LA MARINA)

Era un martirio pasar por el crucerillo de la carretera de Teruel y de San Blas, y ya no lo volverá a ser. Era un continuo estremecerse durante los recorridos por la ciudad misma de Teruel, y ya no tornarán a oirse los cañones que desde el fondo del valle de Villastar nos conturbaban las horas.

Desde que los Ejércitos de Franco reconquistaron la capital del Bajo Aragón, presa de las brigadas marxistas durante dos meses, había quedado allí, sobre uno de los costados del frente, la amenaza de las líneas enemigas, muy bien fijadas a lo largo de los pueblos de Villastar y de Aldehuela. Vinieron las grandes ofensivas; vino aquel abatirse el ala izquierda del Cuerpo de Castilla sobre las montañas de Aliaga, del Pobo, de Gúdar, de Vallbona, de Puebla de Valverde; quedó envuelto por la retaguardia el Puerto del Escandón; alejáronse por todas partes las posiciones rojas, menos por los sectores del Sur de la ciudad, en donde no se movieron las tropas nacionales hasta hace muy pocos días. ¡Puerto del Escandón! ¡Qué maniobra incomparablemente bella y exacta la que dispuso el General Varela contra las posiciones que lo defendían! En ese puerto, por donde cruza la carretera Teruel-Sagunto, y corre el ferrocarril, hay un gran túnel. Hasta el mismo túnel llegó el tren que conducía a Prieto, entonces Ministro de la Guerra, y a los generales Sarabia y Rojo, cuando asaltaron los marxistas la ciudad y el frente de Teruel y alcanzaron aquel efímero éxito de que tanto hablaron y tanto ruido movieron. El Puerto del Escandón era una de las alturas-clave de la defensa roja en la región turolense. Tomarlo de frente hubiese sido una cruel temeridad. Varela alineó, por uno de los flancos, la división que manda el General García Escámez. Durante la noche, los batallones encargados de cortar la retaguardia del Puerto se fueron acercando a las líneas enemigas. Estas se asentaban, principalmente, en las laderas y en la cumbre de un monte llamado Santa Bárbara de Escandón. Nada faltaba. Dobles y triples atrincheramientos; profundos caminos cubiertos para que fuera fácil el movimiento de las unidades combatientes; refugios imponentes, sobre los cuales poco podía conseguir la artillería, y aún menos la aviación; alambradas espesísimas; nidos de ametralladoras, construídos en hierro y cemento... La división de Escámez se aproximó hasta el pie de la montaña. Otras divisiones, del mismo Cuerpo de Ejército de Varela, maniobraban en los flancos. El horario dispuesto para el combate por el dos veces laureado general fué tan preciso como todo esto que vais a leeer: «A las nueve y media de la mañana se hará la concentración de fuegos de la artillería; a las diez y media, se iniciará el gran bombardeo de la aviación; a las once, tendrá lugar el ametrallamiento por los aparatos de bombardeo ligero; a las once y media, concentrará nuevamente sus disparos la artillería del Cuerpo de Ejército; a las doce, se iniciará el asalto; a las doce y media, habrá sido coronada la altura de Santa Bárbara. No falló ninguno de los elementos llamados a intervenir en el encuentro. A las doce en punto empezó la infantería a moverse; iban los soldados casi dentro del campo de las explosiones artilleras; la cortina de fuego que les protegía era muy densa. A las doce y media, la bandera roja y gualda coronaba el monte. Inmediatamente se desplomó todo el dispositivo levantado durante muchas semanas por defender el Puerto del Escandón.

Aquel día, en el viaje de regreso hacia la retaguardia, teníamos que pasar forzosamente por Teruel y por el cruce de la carretera entre esta ciudad y el vecino pueblo de San Blas, pueblo de tremendo recuerdo porque en él tuvieron lugar algunos de los combates más furiosos durante el mes de Diciembre de 1937, cuando los rojos se apoderaron de Teruel. Bien fuese porque los observatorios de la artillería enemiga advirtieron el paso de una caravana de automóviles o porque reaccionaron los rojos mediante un bombardeo contra la derrota sufrida en Santa Bárbara, es el caso que ganamos las líneas de reposo al través de un violento cañoneo. Llegaban los disparos desde la zona de Villastar.

—Están todavía muy cerca de la ciudad por ese lado—dije al General Varela.

Este, que no da demasiada importancia a cañonazo de más o de menos, me respondió:

—Déjeles usted que se entretengan. Además, un poco de bombardeo divierte de vez en cuando.

Declaro, lector, que a mí no me divierte jamás.

Hace pocos días le llegó el turno a la zona de Villastar, Aldehuela y Sur de Campillo, desde donde las baterías del 12,40, magníficas piezas en cuyo uso andan muy abundantes los rojos, batían Teruel y sus alrededores. Como acontece en todas partes, habían creado en Villastar y los montes vecinos un tremendo sistema de defensa. Hay que confesar que en materia de fortificación han alcanzado los marxistas verdaderas perfecciones. Creyeron, sin duda, que cuando el Ejército nacional quisiera liberar el Sur de Teruel, atacaría de frente en un frenético empeño de romper aquellos atrincheramientos a fuerza de coraje. Naturalmente que no sucedió así. Días antes, el General Varela había operado por las complicadas cumbres de la Sierra de Camarenas, y había conseguido apoderarse de un puertecillo y de un cruce de carreteras. De ese modo dominaba el sector correspondiente al pueblo de Cubla. No advirtieron los rojos el peligro que por esa parte se cernía contra ellos. Ahora se habrán dado cuenta perfecta. Porque llegada la hora de acabar con la pesadilla de las líneas de Villastar, las tropas nacionales, descendiendo de la sierra de Camarenas por unos imponentes vericuetos, cruzaron el pueblecillo de Cubla, y en un dos por tres fueron a situarse a retaguardia de las posiciones enemigas, con lo que éstas hubieron de quedar abandonadas, sin que aquel inmenso alarde de fortificaciones les sirviera para nada.

Ya podrán los vecinos de Teruel, los desventurados moradores de la dramática ciudad, vivir más tranquilos, porque los cañones de Villastar no pueden mortificar desde hace una semana sus horas de trabajo o de sueño. Ya podremos cruzar apaciblemente por el nudo que bifurca la carretera de San Blas, porque allí no se ha de oir de nuevo la explosión de la granada terrible. Unas horas de combate bastaron para acabar con la pesadilla.

Eso sí; Teruel, sin estruendos y sin riesgos, Teruel silencioso y metido en sí mismo, será más trágico que nunca, porque la soledad, la callada soledad de sus abrasadores días estivales, vendrá a subrayar el dolor, el martirio y el espanto de la más aniquilada de las ciudades españolas; será el silencio un acento colocado sobre el paisaje más atroz que nos ha dejado la guerra de España.

MANUEL AZNAR

Frente del Cuerpo de Ejército de Castilla, Julio 1938.

DE ROJO Y NEGRO

Stalin viaja y no viaja.

Stalin ha hecho un largo viaje a través del paraíso soviético. Ha abandonado el Kremlin y ha viajado hacia Ukrania. Al mismo tiempo, Stalin estaba en Moscú. Varias veces se ha hablado de los dobles de Stalin, alguno de los cuales ha sido víctima de atentados contra el zar rojo. Stalin tuvo apoteósicos recibimientos en Kiew y en Odessa. En esta última ciudad ha saludado a varios delegados al Gobierno de Euzkadi, que han ido a agradecerle el acogimiento dispensado a los niños vascos refugiados. Pero, según noticias autorizadas, parece ser que los niños no aparecen por ninguna parte. Los delegados de Euzkadi no han logrado entrevistarse con ellos.

El pueblo catalán ansioso de paz y de pan no cree ya en los comunicados optimistas que le sirve el Gobierno

Los partidarios de la capitulación van en aumento a medida que el hambre arrecia, la Policía hace numerosas detenciones y los fusilamientos de «desafectos al régimen» se suceden

PARIS, agosto 3. (SE.)—«Le Journal» publica la siguiente crónica de su corresponsal en Barcelona:

«La angustia pesa sobre Barcelona. El «Gobierno» se reúne todas las tardes y delibera extensamente, tanto sobre las vicisitudes de la política extranjera, tanto sobre las dificultades militares, tanto sobre las posibilidades del avituallamiento de la población civil, que tiene hambre y que no se sabe cómo mantener.

Los combatientes mismos, por otra parte, comienzan a sufrir la falta de alimentos. Y esto, en cartas visadas por la censura. Es verdad que las familias no pueden hacer nada. ¿Dónde encontrar esas provisiones reclamadas?

Y en la espera, la ciudad se muere. Los cafés, los bares, los espectáculos, cierran sus puertas a las diez de la noche, que son las nueve de la hora de verano y las ocho de la hora solar. Durante esas noches sin luna, la oscuridad completa impide todo movimiento en las calles. Los camiones militares y las motos son los únicos que recuerdan, de vez en cuando, a los barceloneses que no habitan una necrópolis.

En los boulevares, en otro tiempo aristocráticos, sobre las bellas plazas públicas, sobre las avenidas y paseos; en los cruces de las calles, se amontonan los resíduos de verduras, que obligan a los habitantes a cerrar sus puertas durante la canícula.

Es cierto que en algunos barrios los habitantes queman esas montañas de despojos domésticos; pero el humo exhala un olor insoportable. Y el problema puede ser trágico, pues se teme que se produzca el día menos pensado una terrible epidmia, tanto más cuanto que los organismos, mal nutridos desde hace tantos meses, no reaccionan con una total eficacia.

Los medicamentos escasean. Los farmacéuticos se ven en la imposibilidad de ejecutar las recetas médicas. Muy frecuentemente piden a lo médicos si pueden sustituir un producto por otro.

La desorganización parece en suma, completa. Pero todo esto no tendría más que una importancia relativa, dicese en los medios oficiales. Los sufrimientos morales y materiales no cuentan. «La cuestión es durar, alargar la guerra, esperando la complicación internacional tan deseada.»

Los que creen en esta complicación parecen decepcionados, y se levantan contra Londres, contra París, contra Moscú mismo, que, dicen ellos, no se decide a declarar la guerra a Alemania.

El hecho es que la población roja no cree ya en las palabras ni en las promesas de los dirigentes. Se vitupera a Azaña, a Negrín. Los partidarios de la «capitulación» aumentan en las más específicamente antifascistas.

Durante este tiempo, la Policía detiene a los enemigos del «régimen» y los tribunales pronuncian penas de muerte. Estos últimos días los periódicos publicaban listas impresionantes de personas detenidas. El 95 por 100 son mujeres, lo que es muy significativo.

Es curioso anotar que la propapanga oficial no tiene adeptos en Barcelona. No se toman ya en serio las informaciones tendenciosas radiadas por el subsecretario del Estado en la propaganda. Lo mismo ocurre con las noticias firmadas por la Agencia «España», publicadas en los periódicos. Se diría que, a pesar de la prohibición, todo el mundo escucha a Salamanca.

Y hay quienes fijan el fin de las hostilidades en un plazo de algunas semanas; optimistas si son blancos en el fondo del corazón y pesimistas impenitentes si son rojos.

Barcelona ofrece una fisonomía especial para los extranjeros, a los que el «Gobierno» invita a visitar la zona «leal». El gran teatro del Liceo (Opera), transformado por la Generalidad en «Teatro Nacional de Cataluña», ha sido requisado por el «Gobierno» central. Allí se hace opereta, el género más «natural» en este período de «guerra de invasión».

La «claque» llena el «gallinero». Su misión es aplaudir y aclamar, durante cinco minutos, al doctor Negrín, que va frecuentemente a entrevistarse amigablemente con los.... artistas.

Una «fachada» de optimismo, de confianza se ofrece, a lo ruso, a los ojos de los visitantes.

Pero ¿no es este fenómeno el que se manifiesta siempre un poco antes del a hora suprema del paciente?

CORBATAS QUE ENAMORAN
LA CAJA COFIÑO
SUPREMA GARANTIA
NEPTUNO 87 (CASI ESQUINA A PANFILO) TELEFONO M-2050.

En los negocios la puntualidad es el comienzo del éxito, y en relojes el OMEGA es el más fiel aliado de la puntualidad.
OMEGA
"Record mundial de precisión"

DINERO
sobre alhajas
Prendas de Ocasión a precios sin competencia.
LA REGENTE
Neptuno y Amistad.

EMBUTIDOS EL MIÑO
APETITO Y SALUD
S. ABUIN Y Cía
LUGAREÑO 160 al 164 — Tfo. U 3209

ESTAMPAS ESPAÑOLAS

Los templos desaparecidos

El valle de Miranda es un trozo de tierra alegre y pintoresco, bañado por los ríos Pigüeña y Narcea. El paisaje es allí de intensa belleza. Alterna el verde claro de la campiña con el verde obscuro de frondosos bosques, y en ello ponen los ríos la pincelada azul de sus remansos y la nota blanca de los torrentes.

Rompe la suavidad de los tonos el atrevido color rojo de los tejados, que contrasta con las albas y pardas fachadas de los edificios aldeanos. La negrura de los típicos hórreos destácase de entre los alegres caseríos.

En continuo zig-zag llega la carretera a los poblados, penetra en los enmarañados bosque, surge triunfante en el llano y retuércese y alárgase y esfúmase a lo lejos, en el fondo del paisaje, en una combinación de colores producida por el verdor de los campos, el gris plomizo del cielo y las irisaciones de oro, plata y fuego, que los rayos del sol producen al quebrarse en las blandas aguas del río.

Por sobre los caseríos erguíanse antes, como signos de paz, los campanarios de algunas iglesias. Eran iglesias pequeñas, humildes, ruinosas. Templos que, en su misma humildad, cantaban la grandeza de Dios. Lugares de recogimiento donde el campesino, terminada la ruda faena semanal, brindaba al Señor el tributo de sus oraciones.

Al mediar el día y a la hora del alba y a la del crepúsculo extendíase por las heredades y ascendía a los montes la voz sonora de las campanas de la iglesia invitando a la oración y al descanso. Y los campesinos levantaban las sudorosas frentes que tenían inclinadas sobre el surco, y de sus corazones surgía la cotidiana plegaria.

Y era después el yantar en familia, un alto en la penosa labor.

Muchas de aquellas iglesias han desaparecido entre el fragor de la trágica contienda. Durante la dominación marxista, el odio de secta se cebó en los humildes templos, que no hacían daño, que eran, por el contrario, lugares de recogimiento y de consuelo para las almas atribuladas. Se desmontaron sus altares, convertidos después en leña para el fuego, se convirtieron sus interiores en depósitos de mercancías o en establos, se fundieron sus campanas, aquellas campanas que daban su voz al viento invitando a la oración y a la paz, para convertirlas en balas que perforaran carnes y arrancaran vidas, se les despojó de cuanto en ellos había de ropas y ornamentos del culto. Sus paredes muestran los impactos de los disparos hechos contra las imágenes. Son paredes heridas, caídas, por no poder resistir los brutales ultrajes de quienes las odiaban. La barbarie dejó bien marcada su huella en ellas.

Y con los templos desaparecieron los sacerdotes.. Yo visité recientemente el valle de Miranda. No hay curas allí. Las casas rectorales están cerradas. Un anciano, párroco de Leiguarda, se ve obligado a regentear varias parroquias. No le es posible porque los años pesan ya mucho sobre su cuerpo.

—Pero, ¿qué hacer?—dice, encogiéndose de hombros. Estoy solo y he de atender estos pueblos en cuanto las fuerzas me alcancen. Si alguien necesita del sacerdote, éste debe encontrarse inmediatamente a su vera.

Es una desolación, una verdadera desolación contemplar aquellos pobres templos derruídos. Y cuenta que Miranda fué uno de los concejos menos castigados por los rojos. Hay lugares en Asturias, cuya sola contemplación encoge el ánimo y hace brotar las lágrimas.

Eduardo A. QUIÑONES

Julio de 1938.

El buen trato que proporcionan los rojos a los presos

SALAMANCA, agosto 3. (SE.) — Las radios rojas se han hartado de proclamar la magnífica y humanitaria actitud de sus autoridades civiles y militares, para con los prisioneros de Teruel.

Ya conoce bien el mundo sus alegatos, pregonando su magnanimidad para con los pobres prisioneros.

Pero la realidad es muy otra. Evalidos de la zona roja certifican como testigos presenciales el fusilamiento por individuos de los batallones internacionales, de varios prisioneros nacionales, muchos de ellos civiles.

En un olivar cerca de Belchite, después de terribles escenas de burla, estos extranjeros al servicio de los rojos asesinaron a dos alféreces de Falange, dos sacerdotes, el párroco de Belchite, al juez y varios paisanos.

Entonces como hoy, las autoridades de la República afirmaron que habían tomado todas las medidas para que los prisioneros fueran tratados con todo género de consideraciones. Entonces como hoy, las consideraciones que guardaron a los prisioneros fueron la mofa, el escarnio y el asesinato vil.

EXTREMISTAS DETENIDOS

FERROL, agosto 3. (SE.) — Un nuevo e importante servicio ha prestado la Guardia Civil de esta ciudad.

De madrugada se dirigieron varios números al lugar conocido por la «Corredoira de los Piñeiros», en una de cuyas casas fueron detenidos los hermanos Julio y Antonio Fernández Rodríguez, de 30 y 22 años de edad, respectivamente, que se hallaban escondidos en una casa de sus familiares.

Dichos sujetos, considerados como extremistas peligrosos, son conocidos por «Los Asturianos».

El primero de ellos, es de oficio chofer y se halla casado y el otro es soltero.

A raíz del Glorioso Movimiento Nacional, este último se incorporó al Tercio, ignorándose en la actualidad su situación.

De las averiguaciones practicadas, resulta que ambos se hallaban fugados de su domicilio y al estallar el Glorioso Movimiento, en julio de 1936, tomaron parte muy activa en los sucesos revolucionarios ocurridos a bordo del crucero «Almirante Cervera», por entonces en este Arsenal.

M.E.C.D. 2016

MAÑANA: ELIMINACIONES DE NATACION JUNIOR EN EL CASINO DEPORTIVO

Mañana viernes, a las cinco de la tarde, se efectuaron en la piscina del Casino Deportivo de La Habana, las eliminaciones de las competencias nacionales juniors de natación de la Unión Atlética de Amateurs, en la cual han de verse envueltos los mejores atletas de esa categoría que cultivan el deporte en Cuba.

Los heats combinados a celebrarse, son:

100 metros libre estilo:

Se efectuarán dos heats, clasificando tres nadadores en cada uno.

Primer heat:

T. Chapman, Miramar Yacht Club; A. Beal, de la Universidad; M. Ramírez, de la Universidad; Mariano Pratts, del Vedado Tennis Club; J. Dávalos, del Casino Deportivo.

Segundo heat:

P. Lancella, del Casino Español; R. Escobar, del Miramar Yacht Club; P. Medio, del Miramar Yacht Club; J. Fernández, del Vedado Tennis Club; G. Portela, del Vedado Tennis Club.

200 metros de pecho:

Se efectuarán dos heats, clasificando los tres primeros de cada uno.

Primer heat:

M. Ramírez, Universidad; A. Gómez, Miramar Yacht Club; A. Bustillo, del Vedado Tennis Cub; Gusa de Cárdenas, de Cienfuegos; F. M. Medina, de Miramar.

Segundo heat:

Ignacio Castañeda, de Casino Español; G. Eppinger, del Miramar Yacht Club; Gustavo Fernández Araoz, del Vedado Tennis Club; M. Mendoza, del Vedado Tennis Club.

1,500 metros libres:

Se efectuarán dos heats, clasificando tres nadadores en cada uno.

Primer heat:

A. Russo, del Miramar Yacht Club; A. Bustillo, del Vedado Tennis Club; A. Beale, de la Universidad; J. Fernández, del Vedado Tennis Club; S. Rodríguez, del Casino Español.

Segundo heat:

T. Chapman, del Miramar Yacht Club; B. Guasch, del Miramar Yacht Club; R. Rodríguez, del Casino Español; J. Sánchez, del Casino Español; B. Mendoza, del Vedado Tennis Club.

100 metros de espalda:

En este evento no habrá eliminaciones. Los finales se darán el sábado 6, compitiendo: M. Ramírez, de la Universidad; R. Escobar, del Miramar Yacht Club; T. Chapman, del Miramar Yacht Club; R. Fusté, del Miramar Yacht Club; R. Carrión, del Vedado Tennis Club; Gustavo Fernández Araoz, del Vedado.

400 metros libre estilo:

Se efectuarán dos heats eliminatorios, clasificando los tres primeros de cada uno.

Primer heat:

M. Pratt, del Vedado Tennis Club; A. Russo, del Miramar Yacht Club; R. Rodríguez, del Casino Español; A. Beale, de la Universidad; J. Fernández, del Vedado Tennis.

Segundo heat:

R. Mendoza, del Vedado Tennis Club; B. Guasch, del Miramar Yacht Club; G. Eppinger, del Miramar Yacht Club; J. Sánchez, del Casino Español.

El evento del diving, donde tomarán parte: Loyola, T. Chapman y R. Escobar, del Miramar Yacht Club; J. Dávalos, del Vedado Tennis Club; y P. Lancella, del Casino Español, se efectuará el sábado por la noche, al celebrarse el programa de finales. Igualmente tendrá lugar el sábado el relevo de 4 por 200 metros, que incluirá nadadores del Miramar Yacht Club, del Vedado Tennis Club y del Casino Español.

SPORTS DIARIO DE LA MARINA SPORTS
PAGINA DIECISEIS LA HABANA, JUEVES, 4 DE AGOSTO DE 1938 AÑO CVI

DESDE EL BULL PEN

Por PEDRO GALIAÑA

Si Lou Ambers no ha mejorado mucho desde que peleó con Jimmy Vaughan en Los Angeles, hace un mes, Henry Armstrong lo noqueará en menos de cinco rounds... (Esto es lo que se dice en el campo de training del campeón welter)... Joe Williams, comentarista de New York, se ríe ahora de los que consideraron el año pasado a Joe DiMaggio como un segundo Tris Speaker, y señalaban, de paso, a Bob Feller, como un nuevo Walter Johnson... Los records de 1938 demuestran que, ni DiMaggio se parece a Speaker, ni Feller está próximo a Walter Johnson... Otro cronista, comentando las declaraciones de Bob Feller, donde éste asegura que ha perdido su velocidad, dice: «Una de dos, o ha perdido la velocidad o los bateadores se la han hecho perder»... Burleigh Grimes dice que Marvin Shea es para sus pitchers lo que Gus Mancuso es para los Gigantes... Fred Johnson, un nuevo lanzador de los Browns, está haciendo su debut en las Mayores a los 38 años... Ya se probó en Brooklyn, con buen éxito, la bola amarilla, logrando los Dodgers un par de triunfos con ella sobre los Cardenales de San Luis... El cine tiene intención, como medio de publicidad, de convertir a Robert Taylor en sprinter... Como si eso fuera tan fácil como hacer helados!!!... Seabiscuit correrá en el handicap de 100,000 pesos que se correrá en Santa Anita en... Marzo... Le acaban de dar a Charley Krimm un magnífico empleo como speaker de una estación de radio que comenta todos los juegos del Chicago Cubs... Magnífica oportunidad para desquitarse, ahora, de todas las que le hicieron cuando era manager de la novena, ¿eh?

El record de los Yankees en sus terrenos es de 33 victorias y 10 derrotas... Red Ruffing, de los Yanks, es un pitcher peculiar; necesita trabajar cada cuatro días, pues de lo contrario, pierde su forma natural... Charmel Cissel, la nueva segunda base del New York Nacional, estuvo hace muchos años en la Liga Americana... Es un magnífico fildeador, pero al bate está al mismo nivel de Alex Kampouris... Por New York atacan duramente a Terry, acusándole de no haber sabido manejar el pitching staff. Pero, el Coronel de Memphis dice que «su historia es la de todo manager que ha tenido mala suerte en el reparto de los breaks»... «Mientras estuvimos ganando, nadie se fijó si manejaba bien o mal a los pitchers»—dice Terry. «Ahora todo el mundo cree que Melton debe estar aquí, Lorhman allá y Hubbell por determinado lugar. La verdad es que no estamos jugando buena pelota, y que no haremos nada bueno hasta que Jo-jo Moore no pueda actuar con libertad»... Terry dice que probará toda clase de recursos para colocar nuevamente a los Giants en la lucha por el pennant... Y aunque todo el mundo sabe que continuos cambios en el orden al bate no conducen a nada, se cree que Bill seguirá moviendo a sus hombres hasta que puedan mantenerle un promedio de más de 10 hits por game... Tommy Farr ha retornado a New York con esperanzas de medirse con Max Baer, antes de que éste pelee con Joe Louis... Pero, Mike Jacobs dice que «primero tiene que pelear con Bob Pastor»...

Si los Yankees, definitivamente, ganan el pennant de la Liga Americana este año, deberán el honor a Spud Chandler, que ha resultado una ayuda de consideración, en pitching, desde que Monte Pearson se cayó... Maxie Bishop, que fué segunda base de los Atléticos de Filadelfia durante muchas temporadas, acaba de firmar como head coach del equipo de base ball de Navy... Hay alguien empeñado en afirmar que el boxeador Henry Armstrong tiene un team de soft-ball, pero, el campeón welter se entretiene en desmentirlo todos los días... Alice Marble, célebre jugadora de California, no se oculta para afirmar que no considera a Helen Wills la mejor tennista del mundo... «Miss Wills no es la primera. Otra jugadora la supera, pero, no tengo ninguna intención de decir su nombre»... Terry está tan desesperado por sus outfielders, que está pensando seriamente en la posibilidad de enviar nuevamente a Melvin Ott a los jardines, para colocar a Lou Chiozza en tercera... Los diarios de New York hablan ya de la temporada de jai alai del Hippodromme, que se iniciará el día 21 de septiembre... Pedro Mir se ha encargado de organizar el squad, que comprende, hasta ahora, a Pistón, Guillermo, Segundo, Ugalde, Ramón y Carlos... (Esto, si las noticias que nos envían desde New York son ciertas)... Por firmar como manager del club, a Gabby Hartnett le han aumentado $6,000 en el sueldo... Ahora recibe $24,000 por la temporada... Un observador del baseball asegura que los catchers resultan después los mejores managers... Connie Mack fué catcher en su época... Lo mismo que Mickey Cochrane, Jimmy Wilson, Gabby Street, y ahora Gabby Hartnett... Los Cardenales de San Luis han olvidado totalmente a Leo Durocher desde que Myers ingresó en el team... En San Luis va más público a las retretas que a los desafíos de baseball... Joe Medwick, left fielder de los Cardenales, es tan maniático y supersticioso que siempre pisa la tercera base cuando viene del outfield, porque cree que eso le da buena suerte... Al quitarle la corona mundial a John Henry Lewis, la Comisión de Boxeo del Estado de New York ha tenido suerte donde muchos boxeadores han fallado... dice un periódico de New York.

CURIOSIDADES:

Hace algunos años, los Gigantes se reían de los Dodgers de Brooklyn, y, hoy deben precisamente a esos mismos Dodgers el figurar todavía en primera división.

Aunque a usted le parezca mentira, un scout de los Yankees no quiso firmar a Gabby Hartnett hace años, cuando el manager de los Cubs empezaba, porque... no tenía fuerza para resistir nueve innings detrás del plate. Hoy, Gabby está estableciendo un record de duración en el circuito.

En la historia que está publicando en «Liberty», Dizzy Dean lo cuenta todo, menos... el chivo de la bolita de New York!

Al club Jersey City, de la Liga Internacional, no le ha asentado en lo más mínimo el cambio de manager. Y alguien sugiere ya que prueben... cambiando de Liga!!!

Miss Helen Wills insiste en afirmar que no hay ninguna enemistad entre ella y Helen Jacobs... Y si esto es verdad, entonces Japón y China están a punto de partir juntas un piñón!

DIVIDEN HONORES LOS MEDIAS BLANCAS DE BOSTON Y EL CLEVELAND INDIANS

CLEVELAND, agosto 3. (AP)—Los Indios dividieron hoy el doble juego celebrado contra el Boston y quedaron a dos juegos detrás de los Yankees.

Jack Wilson contuvo a la tribu para darle el triunfo al Boston 4x3, en el inicial, y Earl Whitehill y Bob Faller llevaron a la victoria al Cleveland en el segundo, 8x6.

Anotación por entradas:		C	H	E
Boston	.102 100 000—	4	9	2
Cleveland	.000 010 020—	3	6	2

Baterías: Wilson, Ostermueller y Peacock, y Desauteis, por el Boston; Harder y Pytlak, por el Cleveland.

Segundo juego:		C	H	E
Boston	000 000 600—	6	11	3
Cleveland	031 211 00x—	8	13	0

Baterías: Harris, Midkiff, Rogers, Heving, Bagby y Desautels, por el Boston; Whitehill, Humphries y Feller y Hemsley, por el Boston.

BATEARON FUERTEMENTE LOS ATLETICOS A LOS PITCHERS DEL CHICAGO

CHICAGO, agosto 3. (AP).—Los Atléticos de Filadelfia le batearon a los pitchers del Chicago White Sox un total de 33 hits hoy para ganar el doble header, 14 por 2, y 13 por 5. Bob Johnson bateó sus 19o. y 20 jonrones del año en el primero.

Anotación por entradas:		C	H	E
Filadelfia	322 000 304—	14	18	0
Chicago	000 002 000—	2	10	1

Baterías: Thomas, Smitd y F. Hayes, por el Filadelfia; Whitehead, Doyles y Sewell y Schlueter, por el Chicago.

Segundo juego:		C	H	E
Filadelfia	201 400 600—	13	16	0
Chicago	000 000 311—	5	12	1

Baterías: Caster y Brucker, por el Filadelfia; Rigney, Gabler y Rensa, por el Chicago

NOVENO TRIUNFO CONSECUTIVO DEL CLUB L. PIEDRA

El pasado domingo obtuvo su novena victoria consecutiva el club L. Piedra, al enfrentarse con las Estrellas de Acosta, distinguiéndose notablemente por las Estrellas de Acosta, los players Chapotín, El Bolo Acosta y Francisco, ss. Por los de L. Piedra se distinguieron: Mario, ss., Joseíto y el zurdo Pino, que vienen actuando bajo la dirección del conocido outfield.

Luisito González, reta a cualquier novena que quiera enfrentarse a su club y deben dirigirse al mismo, en Medrano número 5, Quemados, Marianao.

PRACTICA MAÑANA EL CLUB YARA EN EL VEDADO TENNIS CLUB

Mañana por la tarde tiene práctica el club Yara en los terrenos del Vedado Tennis, comenzando a las tres, citando nosotros a los jugadores de esta novena para la misma.

Chichí Córdova dice que ellos han de sonar el cuero a los del Fortuna en el próximo domingo.

BUCK NEWSON SUPERO AL WASHINGTON, VENCIENDOLO CON ANOTACION DE 5 A 3

SAN LOUIS, agosto 3. (AP).—Big Buck Newson permitió a los Senadores de Washington sólo seis hits hoy y los Carmelitas empataron la serie con ellos, ganando 5x3.

Wild en las primeras entradas, Buck dominó y permitió que solo un hombre se le embasase en los tres últimos innings. Ponchó consecutivamente a cinco en el octavo y noveno inning.

Anotación por entradas:		C	H	E
Washington	.010 101 000—	3	6	2
San Luis	.102 010 10x—	5	11	0

Baterías: Weaver, Deshong y Giuliani, por el Washington; Newson y Heath, por el San Luis.

PERDIO BROOKLYN OTRO DESAFIO DE NOCHE, 3 POR 2

El San Luis le anotó una vez en el décimo, para darles una derrota en Ebbetts Field

BROOKLYN, agosto 3. (AP.)—Anotando una carrera en el décimo inning, los Cardenales de San Luis derrotaron hoy a los Dodgers de Brooklyn con anotación de 3 por 2, deteniendo así la racha de victorias de los Dodgers. Una concurrencia de 36,129 fanáticos presenció el game.

Véase el score.

SAN LUIS

	V.	C.	H.	O.	A.	E.
Moore, cf	5	0	3	3	0	0
Brown, 2b	5	0	0	2	4	0
Bordagaray, rf	4	0	0	1	2	0
Medwick, lf	5	1	1	1	0	0
Mize, 1b	3	0	1	11	1	0
Gutteridge, 3b	4	0	0	3	0	0
Myers, ss	4	0	1	3	4	0
Owen, c	3	1	1	6	1	0
McGee, p	3	0	1	0	2	1
J. Martin (1)	0	1	0	0	0	0
Weiland, p	0	0	0	0	0	0
Totales:	36	3	8	30	14	1

(1)—Corrió por McGee en el 10o.

BROOKLYN

	V.	C.	H.	O.	A.	E.
Rosen, rf	5	0	0	3	0	0
Hudson, 2b	5	0	2	2	3	1
Stainback, cf	5	1	4	2	0	0
Camilli, 1b	4	0	1	11	0	0
Lavagetto, 3b	4	0	1	4	5	1
Durocher, ss	4	0	0	0	3	0
Cuyler, lf	3	1	1	2	1	0
Shea, c	2	0	0	4	0	0
Hasset (1)	1	0	1	0	0	0
Posedel, p	1	0	0	0	0	1
Tamulis, p	2	0	0	0	1	0
Campbell, c	2	0	0	2	2	0
Totales:	38	2	10	30	15	3

(1)—Bateó por Shea en el 7o.

Anotación por entradas:

San Luis . . . . 001 100 000 1—3
Brooklyn . . . . 010 000 010 0—2

Empujadores: Moore, 2; Cuyler, D. Camilli. Two base hits: Mize, Owen, Lavagetto, McGee. Home run: Cuyler. Bases robadas: Moore, Lavagetto, Durocher. Sacrifice: McGee. Double play: Lavagetto a Hudson a Camilli. Quedados en bases: S. Luis, 7; Brooklyn, 7. Bases por bolas: Tamulis, 1; McGee, 1; Posedel, 2. Strike outs: Tamulis, 3; McGee, 5; Posedel, 2; B. Weiland, 1. Hits: a Tamulis, 6 en 7 inning; a McGee, 8 en 9; a Posedel, 2 en 3; a Weiland, 2 en 1. Wild pitch: Posedel. Ganó McGee. Perdió Posedel.

ENTRE CAZADORES

—Próximas tiradas.
—El sábado y el domingo.
—Campeonato de revólver.

El doctor Porto, Pepe Ovies y «El Cubano» continúan haciendo de las suyas por Las Martinas, si la percha es grande, ya nos traerán la fotografía. Y si es chiquita, también, porque hay fotógrafos que son unos toros en el arte del truco. De los tres tiradores hay uno, que, como dice la canción, «ya no soplas, como tirador». Y el otro está que no puede ni con el arma. Ahora que son muy vivos los dos, y se llevaron a Joaco de paseo, pero que de paso les hiciera la percah que luego vendrán alabando.

—oOo—

El domingo por la mañana, se celebrará el Campeonato Nacional de Pistola en el Club de Cazadores del Cerro. Conviene que lo sepan los tiradores. Que hay por ahí muchos Campeones que no tiran en los Campeonatos, porque no se lo recuerdan. De manera que para que por lo menos inventen otro cuento, publicamos esta nota, que es la seguda.

—oOo—

El sábado y domingo tendremos entre nosotros a los tiradores de Jacksonville. Otra recholata de esas que tanto le gustan a Ramón Avellanal y Madreña y «al que suscribe». «Nos divertimos más».

El sábado habrá un ponche con sus correspondientes bocaditos para los visitantes. Y el domingo, según se nos dice, habrá en la Casa Club un almuerzo en honor de los sureños, que ofrece el Alcalde de la Habana.

De estas fiestas hablaremos mañana, porque hoy tenemos que dar cuenta de un Campeonato Internacional de Tiro de Pistola o Revólver, por equipos, que auspicia Gustavo Alfonso y que se regirá por las siguientes

BASES:

Equipos: Cada equipo consistirá de diez tiradores, dos suplentes, un capitán y un ayudante del equipo. El capitán y el ayudante pueden formar parte del equipo.

Elegibilidad: Todos los miembros del equipo deben ser ciudadanos de la nación por la cual vayan a tirar

Notificación de la tirada: El Ayudante del equipo notificará a la National Rifle Association of America, Washington, D. C., a más tardar treinta (30) días antes de la fecha de la tirada. La tirada se debe efectuar en cualquier tiempo antes del día primero de octubre de 1938.

Blancos: El de 20 yadas fuego lento, Standard American para pistola. Blancos Registrados ahn sido enviados a cada equipo y solamente éstos podrán usarse en la tirada oficial.

Campo de Tiro: Ha de ser del tipo abierto, 20 yardas desde la Línea de Fuego hasta la parte anterior del blanco. Ninguna parte del cuelpo del tirador podrá tener apoyo o tocar en el terreno más allá de la Línea de Fuego. La Línea de Fuego podrá ser cubierta pero no cerrada.

Armas: Cualquier pistola o revólver del calibre veinte y dos con miras abiertas y un pull no menor de dos (2) lbras podrán ser usadas. Ningún tirador podrá cambiar su pistola o revólver durante la tirada de este Campeonato a menos que el arma quede inutilizada y haya sido comprobado por el Testigo Oficial.

Curso: Cada tirador deberá disparar cinco (5) tiros de fuego lento a cada uno de los cuatro (4) blancos. No se permitirán tiros de práctica ni de prueba, después que el primer tiro de record haya sido disparado.

Tiempo: Serán concedidos cinco (5) minutos por cada cinco (5) disparos no deberán transcurrir más de treinta y cinco (35) minutos entre el primer y último disparo de cada competidor. Todos los miembros de un equipo deben efectuar su tirada el mismo día.

Testigos: Todas las tiradas deberán ser testificadas por el capitán y el ayudante del equipo, los que certificarán que las mismas han sido efectuadas dentro de las Bases establecidas. Un testigo oficial nombrado por la National Rifle Association of America, obesravará todas las tiradas.

Reporte y score de los Blancos: Después de la tirada, los blancos podrán ser sumados sin carácter oficial y no usando el calibrador, y el ayudante del equipo deberá notificar inmediatamente a la National Rifle Association of America el estimado aproximado del score de su equipo. Todos los blancos serán enviados inmediatamente a la National Rifle Association of America para determinar la suma oficial de la tirada. Cuando todos los scores hayan sido recibidos, se hará un Boletín Oficial, cuya copia será enviada a cada equipo.

Premios: Se adjudicarán al equipo ganador (14) catorce medallas de plata. Para el segundo lugar se adjudicarán (14) catorce medallas de bronce.

NATIONAL RIFLE ASSOCIATION OF AMERICA
Miniature Rifle Club of England.
Gustavo E. Alfonso,
Delegado.

COMO BATEA EL EQUIPO DE LA UNIVERSIDAD

Eugenio de Torres, competente compilador oficial del campeonato nacional de baseball amateur, está dando a la publicidad una serie de estadísticas interesantes en relación con las actividades de los distintos clubs que integran el campeonato de 1938.

Ayer presentamos el record oficial, a la ofensiva del equipo de Hershey, que marca la delantera en el circuito. Hoy damos a conocer el trabajo que están realizando los muchachos de la Universidad que, apoyados en el alza experimentada desde la tercera parte del campeonato, se han colocado en el segundo lugar, a dos juegos y medio de diferencia de los líders.

En esta estadística puede observarse que Pérez, la segunda base, es el líder de los bateadores Caribes de 1939, con promedio de .396 en 13 encuentros. El Polacero Díaz es el que más carreras ha anotado (16). Pérez el que más hits ha producido (19). El líder de home runs (3). Y el que más carreras ha empujado.

El Polacero, Morales y de la Torre son los líders bateando dobles. Montejo y el Polacero son los más hábiles robando bases (6). Guasch, aunque batea .326, es el que más ponchados ha tomado (7). Bichococo de la Torre es el que más bases por bolas ha recibido (13) y el que más dead ball ha aceptado (3).

La Universidad, en conjunto, está bateando .276... El team tiene seis bateadores en 3000... Ha anotado un total de 89 carreras con 123 hits y ha producido 32 extra-bases. La estadístico oficial es:

Players	JJ	VB	C	H	2B	3B	HR	CE	SB	SH	SO	BB	DB	Ave.
G. Ubieta	8	4	3	4	0	0	0	2	5	0	0	2	1	1000
G. Guerra	8	10	1	4	0	0	0	2	0	0	2	3	0	400
R. Fernández	6	10	2	3	1	0	0	1	0	0	2	2	0	400
E Pérez . . . R.	13	48	8	19	2	0	2	12	0	0	3	0	2	396
L. Soto	9	18	5	7	2	1	0	3	1	0	2	0	0	289
A. Díaz	14	45	16	15	3	2	0	6	6	0	2	12	0	333
E. Vigil	2	3	0	1	0	0	0	0	0	0	1	0	0	333
F. Guasch	13	46	13	15	2	0	1	12	1	0	7	0	0	326
J I. Sarasúa	9	10	3	3	0	0	0	2	0	0	3	2	0	300
P. Montejo	14	53	12	14	1	2	1	10	6	0	0	7	0	264
O. Pérez	12	36	5	9	0	1	1	8	2	0	2	12	0	250
E. Guedes	5	12	2	3	1	0	0	0	0	0	2	1	0	250
R. Morales	14	43	4	10	3	0	0	4	3	1	3	4	0	233
F. de la Torre	14	35	8	8	3	1	0	1	1	3	4	13	3	229
O. G. Viciedo	10	16	4	3	0	0	0	1	0	0	3	4	0	188
G. Vega	8	11	1	1	0	0	1	2	0	0	4	2	0	091
R. Carneado	14	37	1	3	0	0	0	2	0	0	5	1	0	081
A. García	4	3	0	0	0	0	0	0	0	0	0	0	0	000
J. R. Rodríguez	7	3	1	0	0	0	0	0	0	0	0	1	0	000
B. Wilryox	2	1	0	0	0	0	0	0	0	0	1	0	0	000
R. Espín	1	1	0	0	0	0	0	0	0	0	0	0	0	000
Totales	14	445	89	123	18	7	7	68	25	4	46	66	6	276

Andrés jugó entre ovaciones que premiaron ayer su trabajo

Pistón y Ugartechea, a pesar de lo muchísimo que jugaron, se quedaron en 27 tantos. En esta temporada no se ha jugado otro partido de trío contra pareja más fuerte y discutido que el estelar de anoche en el Palacio de los Gritos

La cesta que usó anoche, ya puede guardarla Andrés de recuerdo. Como preciado souvenir de lo que ha sido el mejor partido de su vida. La temporada de Jai Alai está proporcionando a los aficionados, acontecimientos extraordinarios. Como el juego que sacó anoche el delantero criollo, como el desbordamiento incontenible de que fué protagonista Guillermo en su última salida, precisamente contra un trío.

De tresillos contra parejas, ningún partido se ha jugado al tren magnífico del estelar de anoche, desde que la jornada pelotística del Palacio de los Gritos se vió animada y reforzada con la lluvia de estrellas caídas en nuestro asfalto, al cerrarse el de México. No hubo puntos débiles, ni sitios vulnerables, ni en los más ni en los menos. Una cosa decidió la pelea. Un factor empujó el triunfo al bando que tuvo la dicha y la gloria de conquistarlo. ¡El juego de Andrés...! Un juego que constituye quizá la más brillante página de su carrera como profesional del mimbre. Todos los grandes atletas tienen actuaciones así. Andrés de ordinario seguro, con un revés que lleva sustancia, rematador que tira con decisión y coraje, delantero que tiene alcance bueno y movilidad en su escuela para defender bien diez y once cuadros, ayer se fué por encima de todas esas virtudes, para jugar un partido tan grande, que el público la aplaudió a rabiar en las tres decenas y con palmas fué despedido cuando se desató la cesta y desapareció por la red que conduce al cuarto de las taquillas...

Al terminarse el partido, me crucé en la escalera del Frontón con Arnedillito, quien, asombrado, hizo el más elocuente resumen de la lucha que acabamos de presenciar: «Cuando un pelotari juega como jugó esta noche Andrés—dijo—no se le puede ganar». Calculad que Andrés encestó, de botepronto, más de ocho remates de Pistón, que ganaron el filo de la cancha y que llevaban pimienta de la más brava en el pellejo. Y no es que haya aceptado los envíos en un largo momento de loca inspiración, sino que después tiró, decidió, contrarrematό adentro, y de dos paredes, cruzó al medio y estuvo casi toda la noche oyendo aplausos de los más prolongados y calientes. Algo verdaderamente extraordinario.

Pistón reapareció después de algunos días de recogimiento por el fallecimiento de su padre y el frontón estaba lleno, como acontece en todas las ocasiones en que tienen los carteles el imán poderoso que es el nombre del Artífice. Ha renacido la costumbre—que tanto realce da al espectáculo—de que la galería de palcos del Caserón se vea frecuentada por familias distinguidas; y anoche en esas localidades altas no había una silla vacía.

El partido combinado era éste: Pistón y Ugartechea, contra Andrés, Azpiri y Goitia. Este último ha hecho del rincón una especialidad y es difícil que haga salidas en falso y desde la lejanía sabe dirigir y sugerir, siendo más completa su cooperación a la causa, cuando lo hace con el entusiasmo de anoche. Azpiri, en el eje, se emborrachó devolviendo pelotas y más pelotas y terminó con cuatro libras menos de peso, un mechón de pelo caído sobre la frente y la camisa y los pantalones pegados al pellejo... Pero adherido a la diablesa, persiguiéndola incansablemente haciendo por ella, en un portento de voluntad que el buen aficionado supo apreciar.

Pistón jugó muy bien. Hubiera sido autor de una noche de lucimiento fuera de lo corriente, si no tiene la desdicha de encontrar a Andrés con una batuta de oro en vez de cesta... Ya podía trastear el «Artífice», ya podía poner la pelota donde quisiera ponerla, que siempre le salía al paso como una pesadilla, el brazo engullidor del criollo que contenía primero y decidía después, en la tarea más completa y espectacular que en él han admirado los fanáticos locales.

Ugartechea hizo un juego muy grande. Contra tríos hacen más daño los zagueros revesistas como Guillermo que los que, como «Braciforte», dependen de la derecha, porque las cruzadas que el partido de dos contra dos tiene que cogerlas, o perderlas, el delantero contrario, frente a tres con mucha frecuencia esas pelotas difíciles son botes aceptables para el del rincón. Pero a pesar de eso. Ugartechea pegó y aguantó un espanto en las tres distancias y soltó rebotazos aniquiladores.

El primer tanto, en frío, lo perdió Gotia. Y fué él también quien ganó el primero para su color, con un canastazo de revés que abrió en el ángulo y salió incogible Andrés rueda dos peldaños seguidos. Enchulando un rebote de revés e incrustando una pelota, también de revés, en el ángulo inferior del rebote. Trío y pareja en el comienzo de la primera decena se internan en un tanto larguísimo. Pistón trata de ablandar a Gotia, sin conseguirlo y sobre un enceste fácil de revés, a la altura de la cabeza, vira la herramienta y tira un remate al ancho. Andrés, abriéndose, estirando el brazo encestado, recibe de bote-pronto y contrarremate adentro. Andrés pone el marcador en favor del trío, cuatro por uno, tirando un remate de dos paredes...

Pistón consigue un remate adentro, al que Azpiri llega un poco tarde. Ugartechea cruza una derecha que pierde Andrés, junto a la lateral, un bote-pronto y Pistón negocia el empate a cuatro, colocando un costado como con la mano en el pequeño espacio entre Azpiri y Goitia... En siete, ocho, nueve y diez también se abrazan los dos colores. Cuando la primera decena termina, se ha jugado tanto, que hay razón para creer que tiene que venir el agotamiento de cualquiera de las tendencias. Pero no fué así.

Ugartechea, con un rebotazo de dos paredes, gana para la pareja el tanto once y también alcanza el doce, con una colocada con la derecha. Andrés da vida al trío, metiendo un remate fortísimo, de revés, adentro. Pistón estaba en la contracancha cuidando las dos paredes y Ugartechea no llegó a la pelota, por mucho que intentó en una carrera loca.

Pistón cuela un remate al ancho y al pegar Goitia un colchonazo, el partido concede ventaja a la pareja: 14 por 11... Andrés resta el saque de Pistón y remata de dos paredes. Pistón coge la pelota y tira una dejada a la que llega Andrés, justo, pero a pesar de eso remata y decide. Se escucha un palmoteo.

Y se presenta otro tanto prolongado y vistoso. Ugartechea se convirtió en sprinter para devolver un remate de Andrés, al rincón. Pistón remató fuerte, afuera y Andrés recibió y echó atrás. Con la muñeca Ugartechea devolvió el rebote a buena y este mismo tanto, hecho más amplio, fué decidido por Andrés, con un remate caramboleado. Andrés consigue el empate a 14, con un remate de dos paredes.

Pistón, a 14 iguales, pudo decidir dos veces. La primera entró a gusto, con el revés y disparó un filo que botó a los pies de Andrés, que, de bote-pronto, cogió lo que se dice un sueño.

Las zapatillas, la pelota y la punta de la cesta, se inicieron, en un pedazo pequeño de cemento... Le aplaudieron ligeramente y la ovación fué grande, redonda, que brotaba de todas las localidades, cuando vuelve Pistón a rematar al ancho y torna Andrés a encestar y en esta ocasión decide con un remate de dos paredes...

Pistón elevó los dos brazos y a los focos, como preguntando qué había que tirar para ganar el tanto...

Siguen los empates en: 17, 18, 19, 22... Y entrando los dos colores en la última decena, hay una jugada de Pistón que merece que se le mencione, porque fué algo propio de un pelotari muy grande. Aceptando de bote-pronto en cuatro cuadros, en un alarde de manejo finísimo, elevó el motriqueño, la cesta y bombeó unas dos paredes suaves, que incogibles, fueron a la red....

Enteros los del trío y los de la pareja, a pesar de lo muchísimo que han peloteado, en el tramo final se anundan en los mosaicos 23, 26 y 27.... Andrés remata adentro y Pistón, que llega a tiempo, tira una dejada que parece sin devolución, pero que Andrés devuelve y resuelve además el tanto, ganándose otra salva tremenda de aplausos....!

La pareja no pudo moverse del tanto 27, que fué precisamente donde se registró el último empate. Ha sido un gran partido.

Secades.

RESULTADO OFICIAL DE LA FUNCION CELEBRADA ANOCHE

PRIMER PARTIDO

	Tantos
Ochoa y Arronco blancos	25
Ferrer e Iturriaga, azules	20
Ganadores: BLANCOS.	

SEGUNDO PARTIDO

	Tantos
Pistón y Ugartechea, blancos	27
Andrés, Azpiri y Goitia, azules	30
Ganadores: AZULES.	

PROGRAMA OFICIAL PARA LA FUNCION QUE SE CELEBRARA ESTA NOCHE

(A LAS 8 Y MEDIA)

PRIMER PARTIDO, A 25 TANTOS: Morales y Malluquiza, blancos, contra Creus y La Paz, azules. A sacar ambos del cuadro 10, con ocho pelotas finas.

PRIMERA QUINIELA, A 6 TANTOS: Elizondo, Arruti, Guillermo, Ituarte, Ecenarro e Ibarlucea.

SEGUNDO PARTIDO, A 30 TANTOS: Elizondo y Guillermo, blancos, contra Ituarte y Ecenarro, azules. A sacar los primeros del cuadro 10 y los segundos del cuadro 10 y medio, con ocho pelotas finas.

SEGUNDA QUINIELA, A 6 TANTOS: Gutiérrez, Ibarlucea, Irigoyen Guruceaga, Salazar y Labat.

TERCER PARTIDO, A 30 TANTOS: Irigoyen y Salazar, blancos, contra Guruceaga e Ibarlucea. A sacar los primeros del cuadro 10 y medio y los segundos del cuadro 10, con ocho pelotas finas.

AGAPITO MAYOR AL BOX, ESTA TARDE, CONTRA M. FORTES

Esta tarde efectúa un solo encuentro la Liga de las Fuerzas Armadas en el stadium Cerveza La Tropical. Se trata del choque de la Marina y Sexto Distrito, cuyas fuerzas permiten asegurar que brindarán un duelo de verdadero interés.

El team de Armando Marsans debe enviar a la lomita a Manolo Fortes, pues de ganar el juego de hoy se colocará en posición tan envidiable en el estado de los clubs que será difícil eliminarle, y Fortes es de lo mejorcito que hay en el campeonato.

Por el team de Luque debe pitchear Agapito Mayor que es el hombre de más confianza que tiene Adolfo en su staff.

El match comenzará a las tres de la tarde.

ENTREGARAN TAMBIEN EL DOMINGO LAS MEDALLAS DEL CARNAVAL NOCTURNO

Las medallas del Carnaval Nocturno serán entregadas también en la fiesta que se va a celebrar el próximo domingo, a las diez a. m., en el escenario del teatro Nacional.

Las tarjetas de identificación de los atletas olímpicos pueden recogerse hoy jueves y el sábado, en la trasmisión de los Sesenta Minutos de Sports, de 12 y media a 1 y media, Prado 3 y 5, altos del edificio Pagard.

El viernes, no por inaugurarse ese día oficialmente los nuevos estudios y la planta, no comenzará a funcionar hasta las ocho de la noche.

José Angel Sordo, presidente a la Unión Atlética, dirá breves palabras.

GRAN EXCURSION IRA DE HERSHEY A CIENFUEGOS EL PROXIMO DOMINGO

Una enorme excursión de fanáticos debe acompañar al club Hershey en su visita a Cienfuegos, el próximo domingo por la tarde... Tenemos noticias que los hershianos han hecho suyo este game, y se proponen invadir Cienfuegos en condiciones para mantener una buena sección de chering en favor del team de Viego... Cienfuegos, como es natural, estará en su casa y contará con las simpatías de todos los fans... En este game, Marrero y Natilla Jiménez discutirán quién es el mepor pitcher derecho del campeonato.

En La Habana se darán también magníficos desafíos... En el Stadium se ofrecerá un choque de interés... También se peloteará en el Vedado Tennis y en el Cubaneleco... El Club Naval, que estaba jugando admirablemente en los últimos días reaparecerá el Hershey... Los Caribes juegan el sábado contra el Fortuna, y el domingo tienen otro match de interés... Tigres y Marqueses se cierran en un círculo de fuego... En fin, habrá matches de exhibición y esto dará otro día de gloria a la Liga Nacional.

PROBABLES PITCHERS PARA HOY

Liga Americana

New York en Detroit: Pearson (8-5) vs. Kennedy (10-6)
Boston en Cleveland: Grove (14-3) vs. Hudlin (4-4).
Filadelfia en Chicago (2): Potter (1-5) y Ross (5-7) vs. Lee (4-8) y Knott (3-4).
Washington en San Luis: Kelley (46) vs. H. Mills (5-6)

Liga Nacional

Chiago en New Yorg: French (7-15) vs. Lohrman (5-0).
Pittsburgh en Boston: Ewilt (5-5) vs. Mac Fayden (9-3).
Cincinnati en Filadelfia; Derringer (13-8) vs. Mulhahy (5-14)

LOS JONRONEROS

Liga Americana

Greenberg, Tigers	37
Foxx, Red Sox	29
York, Tigers	22
Johnson, Athltic	20
Di Maggio Yankees	19
Dickey, Yankees	18
Keltner, Indians	10

Liga Nacional

Goodman, Reds	27
Ott, Giants	24
Mize, ardinals	15
amilli Dodgers	15

HABANA MADRID

RESULTADO OFICIAL DE LA FUNCION CELEBRADA ANOCHE

PRIMER PARTIDO

	Tantos
Bernal y Uria, blancos	25
Torres y Azpeitia, azules	24
Ganadores: BLANCOS.	

SEGUNDO PARTIDO

	Tantos
Montes menor y Aníbal, blancos	30
Constante y Epifanio, azules	20
Ganadores: BLANCOS.	

TERCER PARTIDO

	Tantos
Federico y Montes, blancos	28
Sarmiento y Rementera, azules	30
Ganadores: AZULES.	

NUMEROSO PUBLICO ASISTIO AYER A LAS PRUEBAS DEL CARNAVAL ATLETICO NOCT.

Gustaron las distintas pruebas ofrecidas en las que aparecieron los más notables atletas nacionales. La afición salió satisfecha del show que se le brindó

Con gran éxito se ofrecieron anoche las pruebas del Carnaval Nocturno de Relevos, en la pista de la Beneficencia, habiendo respondido un numeroso público a presenciar todos los eventos que se ofrecieron.

Jacinto Ortiz, la maravilla cubana; Conrado Rodríguez y María Elena Hevia, fueron, conjuntamente con los colegiales de la Beneficencia y de las Escuelas Públicas los héroes de anoche, pues los tiempos y marcas que se impusieron fueron de primera, encontrándose entre ellas una mundial, en los 60 metros libres, del villaclareño Ortiz, que está en una forma envidiable.

Por falta de espacio no nos extendemos más en estos comentarios, y ahora ofrecemos el resultado final, evento por evento.

Relevo Colegial. Menores de 15 años 4 por 50

1—Escuela Anexa de la Universidad.
2—Saint Leo.
3—Academia Atlética.
Tiempo: 24.6|10. (El team ganador lo componían Raúl Arango, E. Quesada, M. Calvo y A. Sánchez).

Salto largo

1—P. Castillo: 20.4 pies.
2—P. P. Silveira: 20.2 y medio.
3—A. Molina: 20 y medio.

60 metros (femeninos)

1—M. E. Hevia.
2—M. Carballeira.
3—Gladys Pino.
Tiempo: 8.5|10.

200 metros con obstáculos

1—E. Espínola.
2—Baldonado.
3—Baluja.
Tiempo: 27 flat.

Relevo 4 por 50. (Escuelas Públicas)

1—Escuela número 104.
Tiempo: 30.5|10.
(El team ganador estaba compuesto por Gladys Pino, María Alvarez, J. Ferreira y Lourdes Bulte. El team de la Escuela 40 no finalizó al caerse una de las muchachas.

Relevo de 4 por 50. (Intercolegial femenino)

1—Team Rojo.
2—Team Azul.
Tiempo: 31 flat.
(El team ganador lo componían Lidia Tapia, Josefina Valdés, Elvira Valdés y Olga Valdés.

Garrocha

1—Oscar Gispert: 11.61|4.
2—L. Armenteros: 8.1.

800 metros planos

1—Casanova.
2—Hernández.
3—Sarría.
Tiempo: 2.3.8|10.

Relevo 4 por 100

1—Beneficencia.
2—Academia López.
3—San Luis.
Tiempo: 45.4|10. (El team ganador estaba compuesto por Tapia, Vázquez, Rodríguez y López).

65 metros con obstáculos

1—Baldonado.
2—Zulueta.
3—Molina.
Tiempo: 9.5|10.

100 metros planos

1—Jacinto Ortiz.
2—César Calás.
3—P. Castillo.
Tiempo: 10.8.

Relevo 4 por 100. (Femeninas)

1—Beneficencia.
2—Libre.
3—Teléfonos.
Tiempo: 58 flat. (Team ganador: Barrios, Urrutia, Valdés y Carbalieira).

60 metros planos

1—Jacinto Ortiz.
2—Conrado Rodríguez.
3—P. Castillo.
Tiempo: 6.5|10. Mejora el record mundial en la distacia y el del pasado Carnaval impuesto por Acosta.

Relevo 4 por 100 (Masculinos)

1—Club Naval.
2—Academia Atlética.
3—Libre.
Tiempo: 44.4 (nuevo record del Carnaval). El team ganador: Conrado Rodríguez, Jacinto Ortiz, Evelio Espínola y César Calás).

SERA MAÑANA LA GRAN FIESTA DE EDUCACION DEL INSTITUTO CIVICO-MILITAR

Mañana por la tarde y con el gran Stadium Cerveza Tropical como escenario, se celebrará el grandioso festival de Educación Física y Deportes, organizado por el Instituto Cívico Militar y en el que tomarán parte más de seiscientos alumnos del Centro Superior Tecnológico de Ceiba del Agua, que mostrarán al público cubano cuál ha sido la labor realizada durante poco más de cinco meses por esa cubanísima institución.

Bajo la dirección de los profesores de Educación Física del mencionado Centro Superior Tecnológico, señores Barrionuevo, González, Raymat y doctor Gustavo Adolfo Bock, estando las exhibiciones de boxeo a cargo del profesor señor Aramís del Pino, se llevará a cabo este pujante exponente de la organización y múltiples beneficios del Instituto Cívico Militar y donde más de seiscientos alumnos de uno y otro sexo, incluyendo a los pequeñitos menores de diez años, ofrecerán lindas exhibiciones sobre el campo tropicalino.

Los chiquitines de ocho y diez años tendrán a su cargo interesantísimos ejercicios denominados «Charing Place», «A Difficult Pun», «Huion», etc. mientras los alumnos mayores realizarán ejercicios con bastones y las alumnas mayores con perchas. Estos mismos alumnos del Instituto Cívico Militar ejecutarán lindos ejercicios con banderas y uno vistosísimo denominado «Letreros Sobre el Terreno» que ha de gustar mucho.

Además, entre fuertes equipos formados por los profesores mencionados más arriba se efectuarán interesantes carreras de relevos, así como exhibiciones de boxeo bajo la dirección del profesor señor Aramís del Pino. Kid Jején y Kid Guazaza discutirán el campeonato del peso mosquito.

M.E.C.D. 2016

THREEM ESTA EN BUENA FORMA Y DEBE CORRER EN ESTA MISMA SEMANA

Threems es uno de los pur sangs que se encuentran en mejor forma en el grupo de su categoría. La jaca de «Machito» Alonso perdió su última carrera con Kuvito cuando Castell cambió el método que venía utilizando para llevar a dicho ejemplar a la victoria, pero el hijo de Mirafel ha venido probando que por algo es un descendiente de High Time.

Cuatro carreras ha ganado, con muchos lugares secundarios a su favor que han demostrado lo que vale un trainer de conocimientos que mejora los caballos que en otras manos no rinden buena labor.

Además de esa victoria que se le escapó de las manos, perdió también otra carrera cuando su jinete de aquel día, el aprendiz O. Benítez, se ocupó de estorbar a Aunt Carol y al jockey de esta yegua en vez de aplicarse a intentar la victoria por medio de procedimientos legales.

Pero los fanáticos han apreciado bien la forma de la jaca de Alonso y saben que aún en milla y diez y seis, Threems puede llegar bien ahora a la distancia cuando antes se agotaba en justas de menor metraje.

BUENA JUSTA

Esperamos a Threems en la carrera que figura como quinta del libro para el domingo. Es una competencia a milla y diez y seis avos, abierta para tres años y más, con reclamo de 400 pesos en que también competirán con casi toda seguridad Aunt Carol, Grey Man, Good Friday y otros de esta categoría y precio.

Si el track está seco, es muy posible que el ejemplar del Aevos Stable, cuyo nombre acabamos de mencionar resulte un contrario de mucha consideración, pues su última en track ligero culminó en una importante victoria para dicho pur sangs venciendo a Atcines, Lucky Kate, Wild Money y otros. Y con anterioridad a esa en pista «good» grupo de campanillas en que figuraban Aunt Carol, Wild Money, Bunky, Royal Lassie y otros.

La batalla será muy buena si el piso de la pista no se encuentra muy alterado entre esos pur sangs a que acabamos de referirnos, que integran uno de los grupos más consistentes y honrados de cuantos usualmente se presentan a competir los sábados y los domingos en Oriental Park.

FAVORITOS

El promedio de caballos favoritos ganadores, que resulta muy alto en este mitin veraniego, se mantuvo y hasta se mejoró en las dos fiestas inmediatamente pasados. Entre los lógicos francos vencedores de las diez y seis carreras celebradas en esos dos días están Aromette, June Bourbon, Tom Jack y Sun Vestal, sin contar a W. Cookson, cuyo precio fué igual al de otro contrincante más. Esto en cuanto al sábado. Pues el domingo Wild Money, Cañonazo y Aunt Carol respondieron al favoritismo, ofreciendo con ello siete lógicos, o casi un promedio de cincuenta por ciento de triunfadores entre los que debieron, por libro y forma, resultar los vencedores.

SPORTS DIARIO DE LA MARINA SPORTS

AÑO CVI | LA HABANA, JUEVES, 4 DE AGOSTO DE 1938 | PAGINA DIECISIETE

TOPICOS FUTBOLISTICOS

—Se reanudará el domingo el Campeonato de 1938.
—Parece que hay quien piensa en que hay chance de ganar.
—Ultimos acuerdos de los Arbitros y de la Federación.

Por «PETER»

Volvemos a nuestro Campeonato.

¿Se acuerdan de él nuestros lectores?

Comenzó el día 6 de Febrero en el Campo Cerveza Polar con los triunfos de Juventud sobre el Deportivo Centro Gallego y del Hispano sobre el Iberia. Ahora sí lo rememoran, ¿verdad?

El día 15 de mayo se jugaron los últimos partidos, que fueron una victoria para los Alacranes, sobre el Hispano y un triunfo de la Juventud sobre el Iberia.

El Campeonato debió terminar el día 24 de Julio, pero con esto de las suspensiones se ha dilatado tanto, que estamos en el mes de agosto y todavía faltan por jugar tres vueltas completas y una jornada de la quinta vuelta. Es decir, que si las cosas se complican, y hay posibilidad de triunfo para alguno de los teams que siguen en el estado del Campeonato al Deportivo Centro Gallego y se necesitaran jugar todos los juegos que faltan ya verán nuestros lectores que la justa que comenzó con el alborozo de las fiestas de Carnestolendas terminarán con el entusiasmo de los que se aprestan a celebrar la Nochebuena.

La impresión que hay es la de que cuando esté decidida la competencia, es decir, cuando el Deportivo Centro Gallego tenga una gran ventaja, se dará por terminado el Campeonato.

Vamos a ver ahora lo que hacen los Leones del Iberia y los dos teams conquistadores del once vasco, para contener a esos Alacranes de don Eugenio, si es verdad que creen en que hay chance para todos.

El estado actual de los Clubs es el siguiente:

	JJ	JG	JE	JP	GF	GE	Puntos
D. Centro Gallego	14	9	2	3	34	16	20
Iberia F. C.	14	5	4	5	22	23	14
D. Hispano América	14	4	3	7	14	22	11
Juventud Asturiana	14	4	3	7	16	27	11

Relación de los acuerdos más importantes adoptados por el Comité Directivo de la Federación de Futbol de la Habana en su sesión ordinaria celebrada el día 2 de agosto:

Por no haber acompañado su carnet, no ha sido aceptada la baja presentada por el jugador Bernardo Gascón Martínez, del Iberia F. C.

Conceder un carnet al señor Jesús Fuente Carracedo, auxiliar de la plana deportiva del periódico «Hoy»:

Después de conocido el estado actual de los clubs del Campeonato correspondiente al año 1938 y habiendo pasado los motivos que dieron lugar para la suspensión del mismo por la Asociación de Football de la República de Cuba, se acordó reanudarlo el próximo domingo día 7 de agosto. También se acordó enviar atentas comunicaciones a los Stadiums Polar y Tropical acompañándoles el nuevo schedule de las fechas que faltan para su terminación.

Enviar una comunicación al señor Baltasar Junco a Ciudad de México solicitando hagan las gestiones que fueren necesarias para llevar la Selección Habana a dicho país.

Habiéndose quedado en esta capital los jugadores de la Selección Vasca señores Egusquiza e Iraragorri, se acordó concederles un carnet a cada uno de dichos atletas para que libremente puedan presenciar todos los partidos que organice esta Federación.

Enviar a la Asociación Habanera de Arbitros copia de la vigente Tabla de Castigos de la Federación de Futbol de la Habana, atendiendo a la petición que nos hizo dicho organismo.

Programa para el próximo domingo 7 día 7 de agosto en el Stadium Polar, en opción al Campeonato Provincial de la Habana:

1 y 30.—Racing F. C. vs. Betancourt S. C.
2 y 45.—D. Centro Gallego vs. Iberia F. C.
4 y 15.—Juventud Asturiana vs. D. Hispano América.
Delegado deportivo: el señor Estanislao Ramonde.

Gran animación existe entre los socios y simpatizadores de Juventud Asturiana por asistir el próximo sábado al baile que para ellos exclusivamente va a celebrar dicha veterana sociedad en sus salones de Paseo de Martí 563 (antes Prado 115).

Para esta fiestecita han sido contratados los servicios de la orquesta Happy Happy y el Jazz Band de Ulacia de fama reconocida.

Y también se representarán unos shows por la archisimpática Lolita Feliú y otros números por Virginia Betancourt, la graciosa chiquilla que tanto agrada al público, acompañadas ambas al piano por el profesor Adolfo Guzmán.

Una fiesta, baile y show que prometen una agradable diversión y un éxito más para Juventud Asturiana.

Relación de los acuerdos adoptados por el Comité Ejecutivo de la Asociación Habanera de Arbitros de Football en su sesión ordinaria celebrada el 1 de agosto:

Darnos por enterados de la comunicación que nos envió el árbitro Juan Naya rectificando su anterior informe en el sentido de que fué Cesáreo López y no Jesús Prieto el jugador que él había expulsado durante el partido D. Huracán vs. Seyca, jugado el día 3 de Julio, acordando notificarlo así al Subcomité didectivo a los efectos consiguientes.

Se acuerda designar a los siguientes árbitros para los partidos que habrán de efectuarse el próximo domingo: Al señor Julio Montesinos, para el partido de la Serie B, con Cabrera y Tapia de jueces de línea; al señor J. Dunjó para el primero de la Serie A, con Avelino y Mascaró de línea, y al señor J. Pagés para el segundo partido de la Serie A, con Junquera y Naya de jueves de línea.

Teniendo en cuenta que a la primera conferencia que se celebró auspiciada por este Comité Ejecutivo, no asistieron algunos señores asociados, sin haber expuesto oportunamente los motivos de ausencia y considerando de grandes beneficios para todos los árbitros y jueces de línea dichas conferencias, se acuerda que en lo sucesivo se impondrá una multa no mayor de tres pesos a quienes no reporten a esos actos de divulgación sobre las reglas de juego y decisiones oficiales, lo que se comunicará a los interesados a los efectos consiguientes.

Solicitar de la Federación de Futbol de la Habana que nos envíe copia de la Tabla de Castigos que tiene en vigor dicho organismo con el objeto de reproducirla en nuevas copias y repartirlas entre todos los árbitros, a fin de que cuando tengan que informar sobre cualquier incidente atentatorio a su autoridad, expresen de manera clara y concordante con la mencionada tabla de castigos la falta en que haya incurrido el jugador o jugadores infractores.

Enviar atentas comunicaciones a los señores Manuel Fernández Campa y Manuel García, informándoles que el próximo viernes día 5 del corriente se celebrarán los exámenes de aspirantes a árbitros a cuyo efecto esperamos vernos honrados con su cooperación como integrantes del tribunal examinador.

Hacer las gestiones pertinentes para adquirir varios ejemplares del Reglamento de Football editado por el señor José Llovera, con el objeto de facilitárselo a nuestros asociados.

GALLOS Por SILEPER

Hoy, jueves, el beneficio de los empleados de la valla «Habana»

Hoy jueves como ya hemos anunciado oportunamente, se efectúa en la valla Habana, la función a beneficio de sus empleados. Reina para esta magna función, un indescriptible entusiasmo entre el elemento galleril.

—En la función del domingo pasado en la valla Habana tuvieron efecto catorce magníficas peleas. La afición matancera, que todas las temporadas concurre asiduamente a la valla Habana, cuando termina su zafra allá en la ciudad yumurina, ha reforzado el cuadro con sus mejores gallerías. Chicho Pérez, José A. Calzadilla, Román y Mouriño, con magníficos ejemplares, están dispuestos a contestar cualquier pelea que se presente y contribuyen en gran parte al éxito rotundo que están obteniendo las funciones de domingo y lunes en la valla Habana, a pesar de lo avanzado de la temporada.

A continuación, el resultado de las peleas del domingo. Un indio prieto de Marcelino Lasa ganó a un indio coli-blanco de Artiles, que le dió faena...Un pinto de Calzadilla, de Matanzas ganó a un canelo de Alfredo... Un indio coli blanco de Francisco ganó a un indio prieto de Abreu... Un pinto de Abreu ganó a un malatobo de Chuchú Fortes... Un canelo de Fico ganó a un pinto del vigilante Mena... Un cenizo de Mouriño, de Matanzas ganó a un indio prieto de Serafín... Un indio de Dueñas ganó a un pinto de Benito... Un indio de Tatá ganó a un cenizo de Benito... Un jabao de Ricardo ganó a un amarillo de Alberto El Chino... Un amarillo de Lasa ganó a un pinto de Calzadilla.. Un amarillo de Alberto El Chino ganó a un indio prieto de Herrerita... Un amarillo papujo de Serafín Orduña mató redondo a un indio del doctor Giraud, el que se desquita enseguida con otro indio, ganando a un jabao de Juan Díaz, y un indio coli-blanco de Ricardo ganó a un pinto de Chito Pérez, de Matanzas.

Descubrimiento Glandular Que Restaura La Juventud En 24 Horas

Los que padecen de pérdida del vigor, nerviosidad, cuerpo débil, sangre impura, falta de memoria y que están prematuramente envejecidos y desgastados recibirán con alegría la noticia de un nuevo descubrimiento glandular hecho por un médico americano.

Con este nuevo descubrimiento es posible restaurar rápida y facilmente el vigor de sus glándulas y de su cuerpo, producir sangre rica y pura, fortalecer su mente y su memoria y hacer que en 8 días se sienta usted como un hombre nuevo. En efecto, este nuevo descubrimiento que es una medicina casera en forma de tabletas agradables y faciles de tomar, pone fin a las operaciones glandulares y empieza a producir nuevo vigor y energía en 24 horas, y a pesar de esto es absolutamente inofensivo y obra de manera natural.

El éxito de este descubrimiento sorprendente llamado Varko ha sido tan grande en los Estados Unidos, que hoy se vende aquí en todas las farmacias y boticas bajo la garantía de dar completa satisfacción o se devuelve el dinero. En ostras palabras, Varko hará que usted se sienta lleno de vigor y energía, y de 10 a 20 años más jóven, o de lo contrario basta que presente el frasco vacío y se le devolverá su dinero. Un frasco de 48 Varko especiales de fuerza doble cuesta poco y usted está además protegido por la garantía. Si no lo encuentra en la botica escriba.

TERMINO CON GRAN FIESTA DEPORTIVA LA JUSTA DE VOLLEY

Se anotó un truinfo el joven Teniente Usatorres en la organización de la competencia

Con una fiesta deportiva memorable terminó el gran campeonato de volley ball que se estaba celebrando en los terrenos Vitapán. El juego entre el Team Olímpico y el Buen Retiro fué muy interesante y mantuvo en suspenso la respiración de los fans. Los novatos del Buen Retiro, un conjunto que ya hemos dicho que tiene mucho team work y que son muy peligrosos, logró un triunfo sobre los olímpicos con anotación de tres tiempos por 1 (3 por 1). Se distinguieron mucho por el Buen Retiro Cuoto, Portela y Fernández, así como los pasadores: Díaz, Acosta y Hernández. Por el Team Olímpico sobresalieron Laureano Domínguez y Julito Alvariño. Alberto Hernández no tuvo una buena noche, pero tampoco tuvo muy buenos pases.

En esta fiesta de la otra noche también jugaron las muchachas del 4 F y las Piratas, habiendo triunfado las primeras.

El Teniente Usatorres, como organizador de este Campeonato, hizo entrega de la copa donada por el Coronel Galíndez, a los muchachos del Vitapán, triunfadores en las categorías de los hombres. Así también entregó el trofeo donado por la casa Sánchez y Araoz a las muchachas del 4 F, ganadoras del campeonato femenino.

En una fiesta deportiva próxima se entregarán las medallas ganadas por los distintos equipos. Como es sabido, el Vitapán quedó primero, Buen Retiro segundo y Aguilas tercero.

COMPRAN UN PITCHER LOS N. Y. «GIGANTES»

NUEVA YORK, agosto 3. (AP).—Esta noche los Gigantes anunciaron la compra de John Witting, joven lanzador derecho de 22 años, del Baltimore Orioles de la Liga Internacional. Es un artista de la bola rápida.

El cambio fué a base de efectivo. Witting, quien pitcheó para el Dover, Del, de la Eastern Shore League el año pasado, reportará a los Gigantes mañana.

HARRY GUMBERT DIO UN TRIUNFO A LOS GIGANTES, 8 POR 3

Aprovechando el temprano ataque de sus compañeros sobre Lee, tomó ventaja y triunfó

NUEVA YORK, agosto 3. (AP)—Los Gigantes sacaron hoy sus bates de jonrones y derrotaron a los Cubs 8x3, con un ataque de doce hits de los cuales cuatro fueron de cuatro esquinas.

La victoria empata la serie y hace caer a los Cubs a dos juegos y medio detrás del New York.

Bill Lee, quien comenzó por los Cubs, permitió cinco carreras en las tres primeras entradas Mel Oott produjo las dos primeras con su 24o. homer en la season en el primero. Dick Bartell bateó su octavo circuito en el segundo, seguido por otro de Gus Mancuso.

Con Jack Russell pitcheando, Bob Seeds bateó su sexto del año en el sexto inning con uno a bordo.

El score:

CHICAGO

	V	C	H	O	A	E
Jurges, ss	5	0	3	3	5	0
Herman, 2b	5	0	2	3	3	0
Hack, 3b	5	0	1	1	4	0
Demare, lf	4	0	0	0	0	0
Reynods, rf	3	2	1	1	0	0
Hartnett, c	4	1	2	3	2	0
Garbarg, c	0	0	0	0	0	0
Cavarretta, rf	2	0	1	0	0	0
Collins, 1b	4	0	0	12	1	0
Lee, p	1	0	0	0	2	0
Russell, p	1	0	0	1	0	0
O-Dea, x	1	0	1	0	0	0
Marty, xx	1	0	0	0	0	0
Totales	36	3	11	24	17	0

1. bateó por Lee en el 5o.
2. bateó por Russell en el 9o.

NUEVA YORK

	V	C	H	O	A	E
Moore, lf	4	2	4	3	0	0
Gissell, 2b	4	1	2	3	4	0
Ripple, rf	4	0	2	2	0	0
Ott, 3b	2	2	1	0	0	0
Seeds, cf	4	1	1	4	0	0
Mc Carthy, 1b	4	0	0	8	1	0
Bartell, ss	4	1	1	3	3	1
Mancuso, c	4	1	1	4	1	0
Gumbert, p	2	0	0	0	1	0
Coffman, p	1	0	0	0	1	0
Totales	33	8	12	27	11	1

ANOTACION POR ENTRADAS

Chicago . . . 000 021 000—3
New York . . . 221 002 10x—8

SUMARIO:

Empujadores: Ott 2, Bartell, Mancuso, Seeds 3, Cavarretta, Odea, Hartnett, Ripple Two base hits: Moore, Reynolds, Ripple. Home runs: Ott, Bartell, Mancuso, Seeds. Double plays: Cissell a Bartell a Mc Carthy; Hack a Herman; Coffman a Mancuso a McCarthy. Quedados en bases: New York 3; Chicago 10. Bases por bolas: Gumbert 2 Russell 2, Coffman 1. Strike outs: Lee 2 Russell 1, Gumbert 1, Coffman 2. Hits a Lee 7 en 4 innings; Russell 5 en 4; a Gumbert 7 en 5.2-3; a Coffman 4 en 3.1-3. Dead ball: Gumbert a Cavarreta. Gana: Gumbert. Perdió: Lee. Umpires: Pinelli, Goetz y Reardon. Tiempo: 2:09.

EL PROBLEMA DIARIO

EL PROBLEMA DIARIO

Hay tres hombres en bases y un solo out, el bateador eleva un fly al infield, pero, hay mucho aire y la bola sale de foul, después que el umpire declaró el infield fly. ¿Que debe hacerse en la jugada?

RESPUESTA

No puede haber infield fly con un batazo de foul. Tan pronto, como la pelota salió foul, e. umpire debe gritar bien alto la jugada, aun cuando antes haya dicho infield ylf.

EL IMPREDECIBLE MAX BAER CONTRA JOE LOUIS

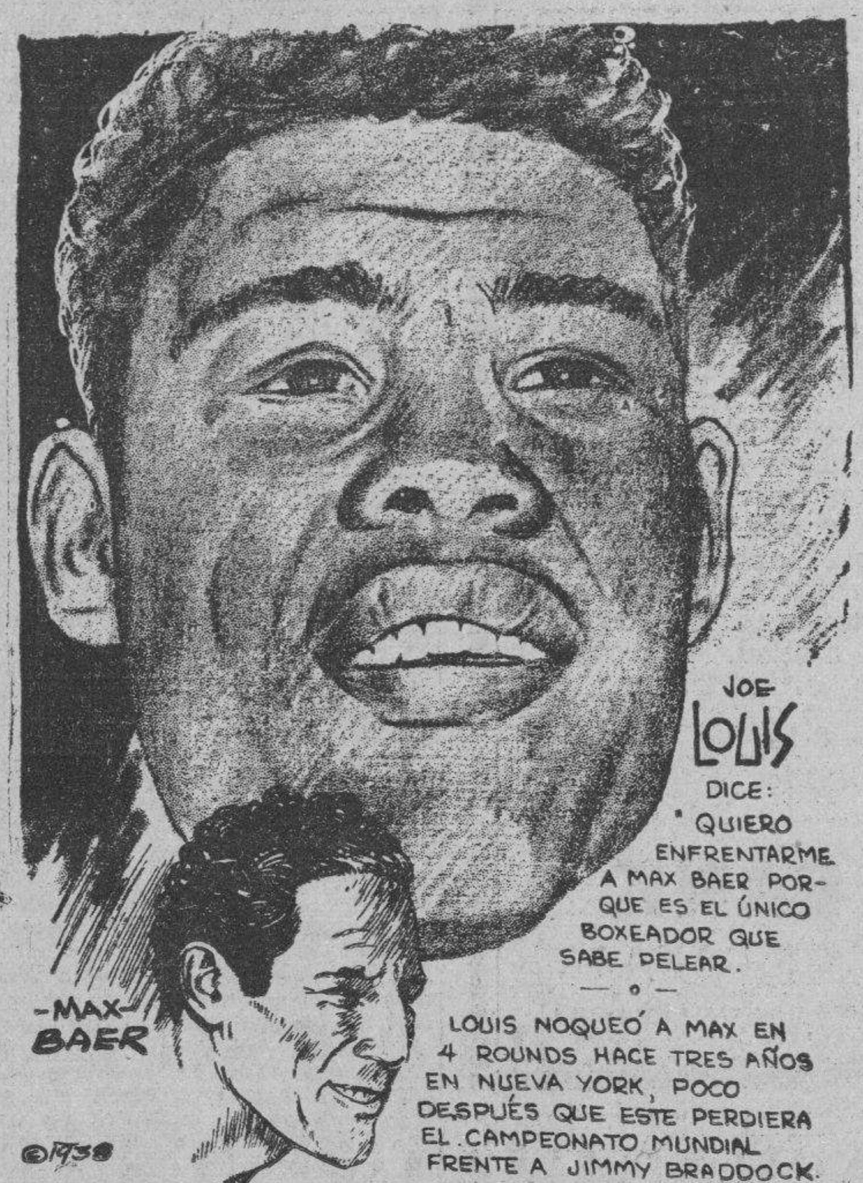

NUEVA YORK, Julio. (Editors Press).—Hasta la fecha de escribir estas líneas la segunda edición de la pelea Baer-Louis parece definitiva para septiembre en Nueva York.

Según el mismo Joe, Max Baer es hoy en día el «único boxeador» capaz de enfrentarse con el negro por el campeonato mundial. Max tiene **punch**, como lo demostró contra Schmeling y Carnera, y últimamente contra Tommy Farr. Pero no por eso deja de ser una figura boxeril en extremo impredecible. Su primera actuación contra la «esfinge de ébano» fué, como es sabido, pésima. En ese entonces Louis lo liquidó en cuatro rounds con la mayor facilidad, Baer terminó hincado en una rodilla, perfectamente consciente, pero sin ánimo para seguir peleando. Después de la pelea dijo: «No soy ni he sido nunca más que una mediocridad».

En 1934 Max se caló la corona de todos los pesos derrotando al imponente, aunque inofensivo Carnera, de manera espectacular. La mole inmensa del gladiador italiano rodó por tierra con estrépito una docena de veces bajo el impacto de los puños salvajes de un Baer totalmente distinto al que vimos al año siguiente perder tristemente por puntos ante el muy mediocre Jim «Cenicienta» Braddock. El Baer de 1934, ante los ojos del público que lo vió consumar la monumental hazaña de reducir a la nada las 260 libras del «carnívoro» Carnera, era un gladiador capaz de hacer lo mismo frente a un gorila del Congo, o un tigre de Bengala. No fué así el Baer que perdió contra Braddock, ni el que en 1936 entró visiblemente amedrentado al cuadrángulo para batirse con el más sensacional boxeador de la época.

Hace dos años Baer desperdició la mejor oportunidad de su vida pugilística. Si hubiera logrado mostrar la mitad del arrojo que desplegó en su match contra el imponente Primo, es posible que el ascenso fantástico de Joe Louis a las alturas del encomio periodístico hubiera sido contenido ahi mismo. Joe era un muchacho «verde», recién salido de las filas de los aficionados. Max era ex campeón del mundo, sazonado y muy experimentado, conocedor de todas las tretas y mañas del ring. Hubiera sido fácil para Baer haber logrado un derechazo sólido a la mandíbula de Louis, y encima de éste otros al por mayor, como lo hizo más tarde Schmeling.

Hoy día Baer no tiene la misma oportunidad. Por una parte, Max pasó ya su cúspide y va cuesta abajo, en decadencia, y, por otra, Louis ha progresado muchísimo desde su primera pelea con Schmeling y apenas está entrando en el apogeo de su carrera. Baer tuvo miedo la primera vez; no puede asegurarse que lo tenga también la segunda, pues su nombre mismo es sinónimo de lo inconstante, de lo impredecible. Pero lo que sí puede asegurarse es que ahora las condiciones han cambiado desfavorablemente para Baer. Si gana tendremos que volver a aplaudirlo con el mismo entusiasmo con que lo hicimos cuando derrotó a nuestro buen amigo Primo Carnera.

MONTES MENOR Y GAYARRE FRENTE A UNA PAREJA FORMIDABLE, ESTA NOCHE EN EL F. HABANA-MADRID

Sarmiento y Epifanio, experiencia y conocimientos combinados, serán los rivales de esas estrellas. Muy interesantes los otros dos encuentros de esta noche en la popular Bombonera

Con un match de mucho interés se iniciará hoy la fiesta de pelota vasca en el popular frontón Habana-Madrid. Salvador y Rementería, Bernal y Azpeitia se aprestan a una lucha reñida en que no se dará ni pedirá cuartel, en que se luchará de principio a fin y estamos seguros que los fanáticos que lleguen temprano a la Bombonera que serán todos los que se enteren por medio de la crónica deportiva de que se celebrará este partido, saborearán el plato fuerte con que se inicia el interesante menú.

Después, dos estelares, dos encuentros de rompe y raja, dos combates de poderosos incentivos. En el intermedio, Montes menor y Gayarre, contra Sarmiento y Epifanio. En el último, Pedrito y Buendía frente a Gabriel Segundo y Uria.

En el segundo las fuerzas están equilibradas, pues a la mayor experiencia en conjunto, de Sarmiento y Epifanio se oponen las condiciones naturales del Guajirito y el Tenor, a más la experiencia de este último que es el prototipo de la defensa en un frontón de tipo de la Bombonera.

La derecha del pinareño puede hacer muchos estragos, a pesar de la seguridad pasmosa del Maestro y que Sarmiento es uno de los pelotaris de más fácil enceste en el cuadro del Habana-Madrid. Pero la combinación del Abogado y Epifanio es casi tan fuerte como la de sus capacitados rivales y de ahí saldrá un partido de altísimos quilates.

En el último la lucha resultará intensa también. Pedrito está en condiciones admirables y Buendía es un zaguero de una habilidad asombrosa. Gabriel Segundo viene mejorando gradualmente y el zaguero vasco es garantía de buen ataque y de hermética defensa. De modo, que también en el match final habrá un peloteo intenso, sostenido, un fuego graneado que producirá una de las batallas más emotivas de esta semana.

Programa de la función de esta noche que domenzará a las 8 y 30

PRIMER PARTIDO a 25 tantos.—Salvador y Rementería, blancos, contra Bernal y Azpeitia, azules. A sacar ambos del cuadro 14 y medio.

PRIMERA QUINIELA, a 6 tantos.—Salvador, Rementería, Bernal, Azpeitia, Gayarre y Montes menor.

SEGUNDO PARTIDO, a 30 tantos—Montes menor y Gayarre, blancos, contra Sarmiento y Epifanio, azules. A sacar ambos del cuadro 14 y medio.

SEGUNDA QUINIELA a 6 tantos.—Sarmiento, Epifanio, Pedrito, Buendía, Gabriel y Uria.

TERCER PARTIDO a 30 tantos.—Pedrito y Buendía, blancos, contra Gabriel y Uria azules. A sacar ambos del cuadro 14 y medio.

KID BRADAD PARECE QUE HA VUELTO A RECOBRAR SU ANTIGUA GRAN FORMA

«Nuestro vino es agrio, pero es nuestro vino», dijimos al presenciar la primera pelea de Kid Bradad, después de su fracaso con Legón y René en la capital de nuestra República. Pero después de haberlo visto con Charol II, al cual derrotó en dos rounds a causa de una herida entre las dos cejas, que, según muchos, fué consecuencia de un cabezazo, pudimos notar que en su boxeo y estilo se encierra el mismo Bradad de los años 35, 36 y 37.

Ahora, sabiendo el resultado de sus últimos exámenes, le agregamos, al pensamiento del Apóstol lo siguiente: «Pero ya nuestro vino no es agrio».

De Ramiro Almagro, ¿qué podemos decir si no hemos encontrado un calificativo para aplicárselo?

Pero como su trainer, Cristóbal Vázquez (Alemán), que también lo es del «Angel Negro», nos ha comunicado, que para fecha próxima embarcará rumbo a la urbe capitalina con el objeto de concertar dos o tres peleas para el hombre del estilo estético y al destripador Oriental, Ramiro Almagro, los fanáticos habaneros podrán ver que «Orejitas», será o es un boxer peligrosísimo para cualquiera de los de su categoría.

En Bradad, podrán ver todo un «maestro», que domina su profesión en horas de clase, como todo un catedrático. Y en Cristóbal Vázquez (Alemán), a un muchacho atento, simpático y conocedor del terreno boxístico.

Reynaldo Ruiz Poveda.

UN HOME RUN DE JOE GORDON, MARCO EL EXITO YANKEE

Aunque el Detroit empató en el final del noveno, los Yankees triunfaron en el onceno

DETROIT, agosto 3. (AP).—Un rally de tres carreras en el 11o.inning, distinguido por el 10o. jonrón del año del novato Joe Gordon dió a los Yankees una victoria 10x7 sobre los Tigres en la fiesta de bateadores que fué el juego de hoy. Red Ruffing también bateó de jonrón para los Yankees.

El score:

NUEVA YORK

	V	C	H	O	A	E
Crosetti, ss	5	1	2	4	5	0
Rolfe, 3b	5	1	3	1	1	0
Henrich, rf	5	1	1	2	0	0
Di Maggio, cf	6	2	3	3	1	1
Gehrig, 1b	4	1	2	10	1	0
Dickey, c	6	0	1	8	0	0
Selkirk, lf	5	0	0	2	0	0
Gordon, 2b	5	3	2	2	5	1
Ruffing p	4	1	3	1	1	0
Murphy, p	2	0	0	0	0	0
Totales	47	10	17	33	14	2

DETROIT

	V	C	H	O	A	E
White, lf	5	0	1	1	0	0
Rogell, ss	6	1	0	6	4	0
Genringer, 2b	5	2	3	4	9	1
Greenberg, 1b	5	3	3	10	1	0
Fox, rf	6	1	2	3	0	0
Morgan, cf	5	0	1	2	0	0
York, c	5	0	2	5	1	0
Christman, 3b	5	0	2	1	3	0
Auker, p	0	0	0	1	0	0
Benton, p	3	0	0	0	1	0
Eisenstat, p	2	0	1	0	1	0
Totales	47	7	14	33	20	1

ANOTACION POR ENTRADAS

New York . . .210 002 101 03—10
Detroit . . . .012 011 002 00— 7

SUMARIO

Empujadores: Di Maggio 2, Gehrig, Rolfe, Ruffing 2, Dickey 2, Gordon 2 Christman 2, Fox, York 2, Gehringer, Greenberg Two base hits York, Dickey, Di Maggio, Gehringer 2. Home run: Ruffing, Gordon. Stolen bases: Fox, Morgan. Double plays: Gehringer a Rogell a Greenberg 3. Quedados en bases: Nueva York 11; Detroit 13. Bases por bolas: Ruffing 4; Murphy 2; Auker 3; Benton 4. Strike outs: Ruffing 5; Murphy 3; Benton 1; Eisenstat 1. Hits a Ruffing 11 en 8 innings; Murphy 4 en 3; Auker 4 en 1.1-3; Benton 5 en 5; Eisenstat 8 en 4.2-3. Gana: Murphy. Pierde: Eisenstat. Umpires: Moriarty, Kills y Grieve. Tiempo: 3:12

EN DIEZ ACTOS EL CINCINNATI VENCIO AYER AL FILADELFIA

Grisson salió a la cancha y ayudado por Cascarella y Moore dominó a los Phillies

FILADELFIA, agosto 3. (AP).—Un rally de tres carreras en el décimo inning que incluyó el 27o. jonrón del año de Ival Goodman, con uno en base, dió al Cincinnati una victoria, 6x4, sobre los Phillies hoy.

Después de estar delante dos por cero hasta el principio del octavo, los Phillies vieron como el Cinci le empataba en esa entrada y se iba delante en el siguiente Un doble de Jordan, un hit al infield y un fly al right, empataron otra vez el score en el noveno.

CINCINNATI

	V	C	H	O	A	E
Frey, 2b	4	0	2	3	2	0
Berger, lf	5	1	2	0	0	0
Goodman, rf	4	1	1	4	1	0
Mc. Cormick, 1b	5	0	0	9	1	1
Hershberger, c	3	1	0	6	0	0
Craft, c	3	0	1	4	0	0
Lang, 3b	2	0	0	0	2	0
Gamble, x	1	1	1	0	0	0
Riggs, 3b	1	0	1	1	0	0
Myers, ss	2	0	0	3	5	0
Cooke, xx	1	1	1	0	0	0
Richardson, ss	1	0	0	1	0	0
Grissom, p	2	0	0	0	1	0
Cascarella, p	0	0	0	0	1	0
Lombardi, xxx	1	0	0	0	0	0
Moore, p.	1	1	1	0	0	0
Totales	36	6	10	30	13	1

1. bateó por Lang en el 8o.
2. bateó por Myers en el 8o.
3. bateM por Cascarella en el 9o.

FILADELFIA

	V	C	H	O	A	E
Jordan, 3b	5	0	3	1	3	0
Scharein, 3b	0	1	0	0	0	0
Young, ss	3	0	2	3	4	1
Martin, cf	5	1	1	2	1	1
Weintraub, 1b	3	1	2	9	1	0
Brack, rf	5	0	0	1	0	0
Arnovich, lf	5	0	2	4	0	0
Davis, c	5	0	1	4	0	0
Mueller, 2b	3	0	0	6	2	0
Passeau, p	4	0	1	0	5	0
Johnson, p	0	0	0	0	1	0
Totales	38	3	12	30	17	2

ANOTACION POR ENTRADAS

Filadelfia . . . .002 000 001 0—3
Cincinnati . . . .000 000 021 3—6

Empujadores: Weintraub, Arnovich, Martin, Cooke, Berger 2, Riggs, Goodman 2. Two base hits: Arnovich 2, Martin, Weintraub, Jordan. Home run: Goodman. Sacrifice: Young 2, Craft, Frey. Double plays: Frey a Myers a Mc Cormick; Mc Cormick a Myers a McCormick; Young a Mueller a Weintraud; Weintraub a Young. Quedados en bases: Cinci: 5, Filadelfia 11. Bases por bolas: Grissom 3. Cascarella 1, Passeau 3. Struck out: Grissom 4, Moore 2, Passeau 4. Hits a Grissom 8 en 6 innings, a Cascarella 1 en 1; a Moore 3 en 3; a Passeau 8 en 9; (0 out en el 10o.) a Johnson, 2 en 1. Dead ball Passeau a Hershberger. Gana: Moore. Pierde: Passeau. Umpires: Magerkurth, Parker y Moran. Tiempo: 2:26.

AMATEURS ACES por DAN

—Sábado: Caribes vs. Fortuna.
—Será un gran encuentro.
—Hershey a Cienfuegos.

No deje de ver el sábado el duelo que tienen anunciado los Caribes de la Universidad con el Fortuna.. Los estudiantes están animados después del éxito obtenido frente al Regla, y están seguros de mover en condiciones a los blanqui-negros ... La troupe de Cordeiro, empero, piensa contar otra historia... Espinacas Ealo dice que el Fortuna continuará esta semana lo que la lluvia impidió la semana pasada, y Cordeiro confía en triunfar con facilidad... Los Marqueses del Vedado Tennis han traído de Varadero un amargo recuerdo: se les rompió la preciosa canoa que habían comprado últimamente después de muchos sacrificios... Avilés se desmayó al terminarse el evento y cuando un fanático quiso ayudar, provocó la rotura —de consideración— desde el uno al cuatro... Sorry, Guabe!!!

o O o

Están exhibiendo la película de las regatas, pero, en ella se ve de todo menos las regatas... Incidentalmente, ¿por qué dividen aquí las justas de remos en dos días...? Tratándose de un evento de tanta importancia y genuínamente Nacional, creemos sinceramente que debe darse en un mismo día, como ocurre en Poughkeepsie y en el Hudson... Más claro, no deben darse las justas de 150 libras un día, las de Segundas Tripulaciones en otro y las oficiales en otro, como se hace actualmente, sino que deben combinarse todas las regatas en un solo programa, para que el público que acude anualmente a Varadero pueda apreciarlas debidamente... La natación, si es posible, debe darse los sábados...

o O o

Fernando Cuervo, profesor de Educación Física del Instituto de Marianao como el «gordito» Valverde, se prepara en la Universidad de Columbia para mejorar sus conocimientos... Desde allá nos escribe para decirnos que trae cosas interesantísimas... Al mismo tiempo, Cuervo nos habla de la posibilidad de que un team femenino de basket de Puerto Rico venga a la Habana... Shorty Gil, player del team de basketball del Hispano, que acaba de retornar de Tampa, nos dice que la novia del catcher Al López dirige un team de soft ball que tiene interés en venir a jugar aquí con las campeonas del Vedado Tennis... Julián Bercedo ha sido durante mucho tiempo el ídolo basebolero de Pinar del Río... Ahora juega con acierto la segunda base delADC...

o O o

Un gran contingente de fanáticos acompañará al Hershey el domingo en su excursión a Cienfuegos... Y en la Perla del Sur esperan a los muchachos de Viego, como cosa buena, para desquitarse de la derrota sufrida el domingo último frente al equipo del Pilar... El lunes discutirán los delegados de los clubs de la UAA las modificaciones hechas al código del basketball, entre las cuales figura la supresión del salto de los centers, después de cada goal, y la eliminación del foul cantado por FACE-guarding... En el próximo mes de diciembre habrá elecciones presidenciales en la «Unión Atlética de Amateurs, y, como José Angel Sordo, no quiere ir a la reelección, se habla de una lucha reñida entre el doctor Jenaro Suárez, el doctor Frank Trelles y Enrique Nogueira, por la Presidencia... Sordo será retenido como miembro del Comité es vista de que sus servicios son inestimables.

o O o

Un fanático universitario nos escribe pidiéndonos que digamos al Cubaneleco que para próxicos juegos de pelota debe cortar la yerba que hay por el outfield, que pierde completamente los batazos... »El sábado último el pitcher Cordeiro conectó un hit por entre left y center»—nos dice este fan. «Y, la pelota se perdió completamente, convirtiéndose en home run»... Como se trata de una petición justa, creemos que el administrador de los terrenos del Cubaneleco la atenderá fácilmente para el sábado...

o O o

El club Náutico de Marianao, que sigue viento en popa, prepara para este mes de Agosto una serie de fiestas interesantísimas que han de establecer records de concurrencias en el club... Además, vendrá el campeonato de natación entre infantiles que es preparado con entusiasmo por Ernesto de la Nuez... En el Casino Deportivo, mientras tanto, organizan la justa de squash tennis, en la que intervienen buenos players y otros de regular aceptación, y en la Playa de Marianao se preparan para celebrar la serie de base ball de que tantas veces hemos hablado... Perico Cardoso, cuyo team perdió el domingo en la Playa con score de 6 por 3, está encantado con la Escuela Nacional de Educación Física y Deportes... Y dice que Raúl Canosa es uno de sus mejores profesores.

o O o

El baseball se ha impuesto en tal forma en la Playa de Marianao que los muchachos están pensando seriamente en la posibilidad de jugar también los sábados por las tardes... La próxima semana será grande para los peloteros-nadadores... Habrá juegos el viernes 12 día de fiesta... El sábado y el domingo... Santiago ¿has estado escuchando?... Morini, que fué una gloria basebolera para Cienfuegos, es una de las figuras más populares de la Playa de Marianao, actualmente... En el baseball se le quiere de veras y en el ping-pong se le teme... Incidentalmente, el domingo pasado estuvo en Marianao un campeón americano de ping pong, que acabó con la quinta y con los mangos, sin olvidar los cuentos de muchos...

o O o

Wilfredo Benítez está jugando en forma tan espectacular al handball en estos días, que ya son muchos los que han olvidado salir a la cancha del ADC por las tardes, y, antes eran los primeros... Otros, por su parte, prefieren jugar en otras que no está Benítez para evitarse complicaciones con el hígado... Wilfredo llegó hace días al extremo de concederle 15 tantos a un as de la cancha, para dejarlo después en 25... Manolo Barrios, Conde de Casa-Barrios, el último agregado a la familia periodística, pone ya más interés en sus «Miscelaneas», que en las dos-paredes...

DOBLE VICTORIA PIRATA SOBRE LOS BEES DE BOSTON

Cada vez aumentan más su ventaja en la Liga Nacional los players de H. Traynor

BOSTON, agosto 3. (AP).—Bateando un total de 28 hits, los Piratas superaron dos veces al Boston hoy y con un calor de 95o. se llevaron las decisiones con los scores de 9x4 y 5x3, para aumentar su delantera a cinco juegos y medio.

Con los Bees sin poder hacer nada notable a Cy Blanton en el inicial, el calor le hizo dejar el box al finalizar el séptimo con el score de 7x4 a su favor Sin embargo, recibió el crédito de la victoria y se convirtió en el primer pitcher del Pittsburgh que gana ocho juegos consecutivos, cosa que no han logrado ni Klinger, ni Brown, a pesar de que ambos ganaron siete juegos consecutivos al principio de la season.

El calor también hizo salir del juego a Lee Handley, tercera del Pittsburgh en el octavo acto del segundo juego.

Tampoco en el segundo juego, ningún pitcher starter pudo terminar. Bauers salió en el quinto, cuando los Bees llenaron las bases con un out pero Bowman, que lo sustituyó, sólo permitió que le anotaran una vez

Anotación por entradas:

Primer juego:

		V	C	H
Pittsburgh	141 100 020	9	18	1
Boston	001 030 000	4	10	3

Baterías: Blanton, Brown y Todd, y Berres, por el Pittsburgh; Turner, Hutchinson y López y Riddle por el Boston.

Segundo juego:

El score:

PITTSBURGH

	V	C	H	O	A	E
Handley, 3b	3	2	1	1	1	0
Brubaker, 3b	1	0	1	1	0	0
Jensen, cf	4	0	1	1	0	0
P. Waner, rf	5	1	2	3	0	0
Suhr, 1b	3	1	0	10	2	0
Rizzo, lf	4	0	1	1	0	0
Vaughan, ss	4	0	2	1	5	1
Young, 2b	4	0	1	4	7	0
Berres, c	4	0	0	5	1	0
Bauers, p	2	1	1	0	1	0
Bowman, p	2	0	0	0	0	0
Totales	36	5	10	27	17	1

BOSTON

	V	C	H	O	A	E
Di Maggio, cf	3	1	0	2	0	1
Cooney, rf	2	0	1	1	0	0
West rf	3	0	1	1	0	0
Garms, lf	4	1	1	6	0	0
Cuccinello, 2b	4	0	0	1	4	0
Fletcher, 1b	3	0	1	10	0	0
Stripp, 3b	4	0	2	2	2	0
Mueller, c	3	1	1	3	0	0
Warstler, ss	2	0	0	1	1	0
Reis, p	1	0	0	0	1	0
Errickson, p	0	0	0	0	0	0
Maggert, x	1	0	0	0	0	0
Turner, p	1	0	1	0	1	0
Totales	31	3	8	27	9	1

1 bateó por Errickson en el 6o.

ANOTACION POR ENTRADAS

Pittsburgh . . .010 030 100—5
Boston . . . 200 010 000—3

Empujadores: P. Waner, Vaughan, Rizzo, Garms, Fletcher, West. Two base dits: Vaughan, Rizzo Garms, Turner. Stolen bases: Fletcher. Sacrifice: Jensen, Errickson, Mueller. Double plays: Vaughan a Young a Suhr 2. Quedados en bases: Pittsburgh 8; Boston 9. Bases por bolas: Bauers 3, Bowman 3 Reis 3. Strike outs: Bauers 1, Bowman 3, Reis 1. Hits a Bauers 4 en 4.1-3 innings; a Bowman 4 en 4.2-3; a Reis 6 en 4.2-3; a Errickson 0 en 1 1-3 a Turner 4 en 3. Wild: Bauers, Passed ball: Mueller. Ganó: Bowman. Perdió: Reis. Umpires: Klem, Sears y Ballanfant. Tiempo: 2:05.

SPORTFOLIO

PREGUNTAS:

1.—¿Haga el favor de señalarnos las tres mejores primeras bases de cada Liga, actualmente? ¿Cómo colocaría usted el pitching staff de los Cubs regularmente?

2.—Cuáles son los pitchers que tienen más control en las Mayores? ¿Cómo colocaría usted a estos players: Jake Powel, Pepper Martin, Craft, Benny Chapman, Terry Moore y Lou Chiozza?

3.—¿Qué le falta a los Yankees para estar más completo: fielding o pitching? ¿Qué consideración le tiene usted al pitcher Herb Penneock?

4.—¿Quién ganará entre Ambers y Armstrong? ¿Quién hubiese ganado de enfrentarse Ambers con Benny Leonard, estando éste en sus buenos tiempos?

RESPUESTAS:

1.—Hank Greenberg, del Detroit; Jimmy Foxx, de los Red Sox y Lou Gehrig, de los Yankees, son las tres mejores primeras bases, en conjunto, de la Liga Americana. (Trosky batea mucho, pero, es terrible al campo). Johnny Mize, Mc Cormick y Gus Suhr, lucen los mejores de la Liga Nacional.

2.—El pitching staff de los Cubs pudiera trabajar actualmente en este orden: Byyant, Dean, French, Lee y Carleton, con Root y Russell de relief. Johnyny Allen, del Cleveland y Carl Hubbell, de los Giants, son los hurlers regulares de más control en las Mayores.

3.—Los outfielders que usted menciona pudieran colocarse así: Benny Chapman, Pepper Martín, Jake Powell, Craft, Terry Moore y Lou Chiozza. Si los Yankees tuviesen mejor cuerpo de pitchers, ganarían fácilmente el pennant de la Liga Americana. Herb Pennock es uno de los mejores pitchers zurdos que ha tenido el base ball en todos los tiempos.

4.—Amstrong debe vencer a Ambers el próximo día 10. Benny Leonard, de haber vivido la época actual del boxeo, hubiese derrotado a Asmstrong.

Dirigir las preguntas a Pedro Galiana, sección Sportfolio. DIARIO DE LA MARINA, Habana.

M.E.C.D. 2016

TODOS LOS REFINADORES DE LOS ESTADOS UNIDOS REBAJARON SU COTIZACION BASICA A 4.30 CENTAVOS

BOLSA DE NUEVA YORK

COTIZACIONES AL CIERRE AYER

Amr. Crys	12½
Am. Radiator	15¼
Adams Expr.	11⅜
Air Reduce.	59⅝
Alaska Jun	11⅝
Allied Chem	182
Allis Chal	51
Amer. Can	99
Am. Car. Fou	27
Am. F Pow	4¼
Amer. Ice	2
Ame r. Inter	8
Amer Loco	12½
Am. P. Light	5½
Amer. Smel	50⅝
Amer. Sugar	27¼
A. C. Alcohol	14
Amer T and T	140¾
. . Tobac A	85⅜
Am. Tobc B	80½
Am. W. Works	10¾
Am. Woolen	6
Anaconda C	35
Atchison	36⅛
Atlan. Coast	23
Atlan Ref	24⅝
Ass. D. Goods	10¼
Auburd Auto	4¼
Aviat, Cor	4½
Amer. Metal	34½
Armour and Co	6
—B	
Baldwin Lo	—
Balt and Ohio	8¾
Bendix Avi	20
Best and Co	45¼
Beth and Co	fwpppp
Beth Steel	57¾
Borden Co	17⅜
Briggs	32⅝
Brook Man	11¼
Butte Copp	3⅞
Byers A. M.	11¾
—C	
Can. Pacif	6¾
Curt W. A	26½
Curt W. com	5⅜
Case T. Mach	100
Columb. Gas	7⅛
C. de Pasco	46¾
Ches and Ohio	30¼
Chi. R. Islan	¾
Chrysler	70½
Coco Cola	142
Col. Carbón	—
Comm and Sout	1¼
Cons. Gas	27⅝
Cons. Oil	10⅛
Cont Can	44
Cont Oil	34⅝
Corn Prod	68⅜
Cont Motors	1⅜
Cuba Co	⅝
Cub Amer S	5
C Am Sug p	—
Cmm-l Solv	1½
Chesapeake	39
Cruc Steel	35½
Cons R Cuba	4¼
Canada Dry	19⅝
—D	
Del Hudson	16½
Del and Lack	7⅛
D. Aircraft	50½
Drug Inc	6¼
Dupont	127½
—E	
East. Kodak	177¼
El. Auto Lit	26¼
El. Pow. Lig	11½
Elec. Bond	8⅝
Erie (R.R)	3⅛
—F	
Fox Film C	24⅞
Frep Texas	29½
Foster Wh	19
Firestone	21⅝
—G	
Gen. Asphalt	19¾
Gen Elec	41⅛
Gen Foods	34⅞
Gen. Motors	43⅛
Guantánamo S	—
Gillet Saf	8½
Gimbel Bros	13½
Golds Dust	7¾
Goodrich R.	23⅜
Goodyear	26½
Gen. Bronze	5⅛
Graham Page	1¾
Gramby	6¾

Grent North	21⅞
—H	
Homestake	65
Houston Oil	8⅝
Hudson Mot	9
—I	
Illi Cent	11⅝
Interb R. T.	5⅞
Int. Cement	53¾
Int. Nikel	49¾
Inter Tel	8
I. Tel F. S.	9
Illin Glas	72¾
—J	
Johns Mansv	94¼
—K	
Kroger Croc	17¼
Kennecot	41
—L	
Lambert Co	13⅞
Lgg Myers	108⅝
Loows Inc	47½
Loose Wiles	20¾
Lorillard	20
Louisv Nas	43
Ludlum Stl	18¾
Lehman Cor	26⅞
Liquid Carb	19
—M	
Macy (H. F)	44
Montgomeri	46¼
Miss Pac c	—
Miss. Pac p	—
Morris (Phi)	130
Murray Corp	9¼
—N	
N. Y. Central	18¾
Nash-Kelvi	10¼
Nat-l Bisc	23¾
Nat-l Dist	25⅝
Nat-l Dairy	15¾
Nat-l P Li	6⅞
Nat-l Steel	60
North Amer	21⅛
N. A. Aviat-n	10
Nort Pacif	12½
—O	
Ohio Oil	11½
Otis Elev	24⅝
Otis Steel	10¾
—P	
Packard Mot	5
Paramount	10¼
Pennsylvann	20½
Pat. Mines	12
P. Petroleum	41⅝
Pullman Co	32¼
Pure Oil	11¾
Puerto Rico	20⅜
—R	
Radio Corp	6¾
Rep. I. Tel	18¾
Reynolds	3½
—S	
Schen Dis	19¾
Safeway St	19⅝
Sears Roeb	72⅞
Shell Uni	17⅛
Simmons Co	25⅛
Soc Vacuum	15
St. Paul P	1½
So. Pacific	18⅜
South Ry	13½
Stan Brands	8
Stand Gas	4¼
Stan N J	57
Stan Oil C	32½
Stewar War	10⅜
Studebaker	7⅞
—T	
Texas Co	46
Tekas Gulf	34¾
Tinken Roll	48½
—U	
Union Carb	82¾
U Pacific	82
Union Oil	21½
United Cor	3
Uni Cor pfd	31⅞
Unit Fruit	65
U S Rubber	43½
U. Aircraft	27¾
U. S. Steel	58⅝
U. S. Inb Alc	21⅛
U. Gas Corp	4
—V	
Vanadium	19⅜
—W	
Warner Bros	6⅜
W. Brothers	3⅞
West Union	30⅝
West Elec	101½
Woolworth	46¼
Yellow-Tr	19⅞

EDICTO

Doctor Sebastián Fernández de Velasco y Cabrera, Juez de Primera Instancia de Almendares, Partido Judicial de la Habana.

HAGO SABER: que en los autos que se dirá, a instancia de la parte actora se ha dictado la siguiente providencia:

Providencia Juez Dr. Sebastián Fernández de Velasco y Cabrera. Habana, julio veintitrés de 1938.—Por recibidos del Repartimiento de Asuntos Civiles el anterior escrito y documentos acompañados, se tiene por personado y por parte al Procurador Enrique Urioste, a nombre y en representación de Doña Hilaria y Don Diodoro García Pérez y de Doña Evarista Pérez Ruiz, entendiéndose con aquél los sucesivos trámites y notificaciones en las presentes diligencias que se han por promovidas sobre denuncia de desposesión a aquellos de treinta y cuatro obligaciones de segunda hipoteca del Ayuntamiento de la Habana, que tenían depositadas en el Banco de Santander, España, y a fin de impedir el pago a tercera persona del principal y de los intereses de dichas láminas o el traspaso y venta de las mismas, al amparo de lo dispuesto en el artículo 548 y siguientes del Código de Comercio, sustánciese la solicitud con audiencia del Ministerio Fiscal y por los trámites de los incidentes, confiriéndose traslado al señor Fiscal de Partido por término de seis días para que conteste concretamente la cuestión incidental. De acuerdo con lo interesado y lo dispuesto en el artículo 550 del Código de Comercio y en lo que respecta a las obligaciones amortizadas números 20,744, 20,745, 23771, las números 1,601 a 1,610 pertenecientes a Diodoro García Pérez y las números 3,943 y 10,491 a la 10,500 pertenecientes a Evarista Pérez Ruiz, y las número 1,601 a 1,610 pertenecientes a Hilaria García Pérez; publíquese la denuncia inmediatamente en la Gaceta Oficial y en dos periódicos de los de mayor circulación de esta Capital, señalándose el término de tres meses para que pueda comparecer quienquiera que tenga en su poder los títulos de esas obligaciones; póngase en conocimiento esta denuncia al Alcalde Municipal de la Habana y a The Royal Bank of Canada, en su carácter esta Institución de Agente fiduciario o Trustee de las obligaciones de segunda hipoteca del Ayuntamiento de la Habana, para que retengan el pago del principal y de los cupones pendientes de cobro de estas obligaciones. Igualmente de conformidad con lo interesado y lo dispuesto en el Art. 559 en relación con el 561 del citado Código y en lo que respecta a las obligaciones pendientes de amortización o sea las números 17,205 a la 17,210 pertenecientes a Diodoro García Pérez y la número 22,894 perteneciente a Evarista Pérez Ruiz, póngase la denuncia en conocimiento del Presidente de la Bolsa de la Habana para que prohiba la negociación o trasmisión de esas obligaciones, publicándose igualmente la denuncia en la Gaceta Oficial y en dos periódicos de los de mayor circulación para que dentro del término de tres meses se presente el tenedor de las dichas obligaciones y póngase la denuncia en conocimiento del Alcalde Municipal de la Habana y de The Royal Bank of Canada, para que retengan el pago de los cupones de intereses ya vencidos y no cobrados. Al otrosí; por designado el domicilio que se indica a los efectos del Art. 549 del Código de Comercio. (f.) **Dr. Sebastián Fernández de Velasco.—Ante mí: Enrique Whitmarsh.**

Y para su publicación en dos periódicos de los de mayor circulación en esta Capital, a los efectos dispuestos en la referida providencia, se libra el presente en la Habana, a veintitrés de Julio de 1938.

Dr. Sebastián Fernández de Velasco.
Ante mí:
Enrique Whitmarsh.

TABACO

Las cabezas de la finca «La Victoria», de Caimito, las compraron los fabricantes locales Fernández, Palicio y Compañía. El registro de ese tabaco lo hicieron los mencionados señores en los almacenes de Salud 89, a donde ha estado mandando los tercios de su escogida el cosechero Vicente Sosa Taño, propietario de dicha finca.

Riego y Fernández compraron a Severiano Jorge y Compañía, sesenta y cinco tercios de rezagos finos, también de la nueva cosecha de Partido.

Sobrinos de Antero González vendieron y entregaron a Orencio Gómez, veinticinco tercios de quebrados de la misma procedencia e igual tiempo.

Como ayer decíamos, algunos fabricantes grandes han de actuar muy pronto en el mercado. Han de hacer acopios de capas altas.

No hay otros compradores en los presentes días. La atención principal está puesta ahora en las zonas productoras de Remedios y Vuelta Abajo.

LAS ENTRADAS DE RAMA

Durante el día de ayer entraron en la plaza las partidas de tercios que relacionamos a continuación:

De Caimito del Guayabal, para José Toraño y Compañía, 57.

De Ceiba del Agua, para Junco y Compañía, 53.

De Santa Clara, para Menéndez, Parra y Compañía, 67.

De Puerta de Golpe, para Cano y Hermanos, 17.

También de Puerta de Golpe, para Constantino González y Compañía, 35.

COMPRAS EN LOS CAMPOS

En los centros productores de Las Villas siguen comprando vegas en matules los mercaderes de varias firmas de esta capital.

Patricio García, de Puerta de Golpe, ha comprado otras vegas en matules, entre ellas las de los hermanos Cuétara y la Viuda de Domínguez. Tiene ya comprado el mencionado García unos sesenta mil matules, que está empacando con destino a los señores Domingo Méndez e Hijos, propietarios de la fábrica «El Cuño».

No tenemos otras noticias de los centros productores, pero sabemos que siguen comprando matules los mercaderes de Trinidad y Hermano.

MERCADO DE LIVERPOOL

LIVERPOOL, agosto 3.—El mercado de trigo debió de abrir de ½ a ⅝ más bajo; abrió de sin cambios a ¼ más bajo; a las 12:30 pasado meridiano estaba de ¾ a 1⅛ más alto; a la 1:20 p. m. estaba de 1⅛ a 1⅝ más alto.

El mercado de algodón debió de abrir de 1 a 3 puntos más alto; a la 1 p. m. estaba 6 puntos más bajo; Recibos 5,000 Americano 3,200 Middlings 4.89.

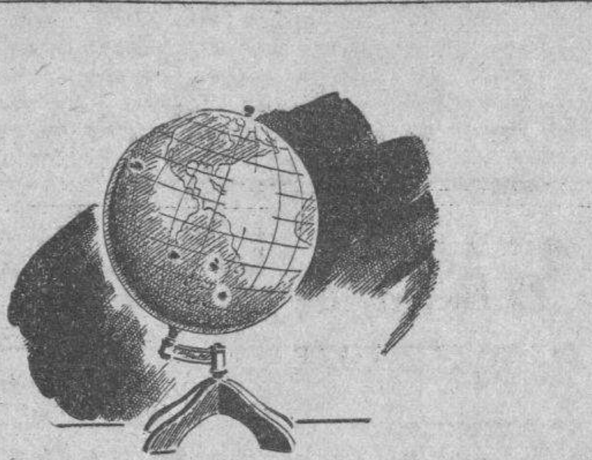

Más de 700 Sucursales a la disposición de Vd.

Al establecer su relación con The Royal Bank of Canada usted moviliza el completo apoyo de una institución con más de 700 Sucursales en 30 diferentes países. Estas Sucursales están a su servicio para efectuar cobros tanto en Cuba como en el Extranjero, suministrarle información sobre oportunidades comerciales y ayudarle a establecer conexiones ventajosas en otros países. Como parte de este gran sistema bancario internacional, nuestras 23 Sucursales en Cuba lo invitan a indagar sus facilidades y agradecen se les dé oportunidad de servirle a usted.

23 Sucursales en Cuba

THE ROYAL BANK OF CANADA

Más de 700 Sucursales en el Canadá y en otros 29 países

BOLSA DE LA HABANA

COTIZACIONES AL CIERRE AYER

COTIZACION OFICIAL
Bonos y Obligaciones
República de Cuba

	Comp.	Vend.
Speyer 1904	104	109
Deuda Int. 1905	98	100
Cuatro y medio 1909	99	104½
Morgan 1914	103½	—
Morgan 5½ 1923	103½	—
O. Públicas 5½ 1945	70¾	72
Deuda Ext. 4½	60⅜	60⅞
Obligaciones oro con 9 cupones	35	50
Obligaciones oro con 7 cupones	28½	32
Obligaciones oro con 4 cupones	27¾	30½
Azúcar 5½ 1940	101	104
Ayunt. Habana 1a. Hip.	95	—
Ayunt. Habana 2a. Hip.	96	—
Centro Asturiano	48	—
Banco Terri. S. B	28	—
Cervecera	53	—
Cerv. Obgs. no Hip.	15¼	—
Gas	108	—
Hav. Elec. Cons.	30	—
Havana Electric, Debentures, Obgs. no Hipt.	¾	1¼
Edificio La Metropolitana, S. A.	33	—
Mercados de Abasto y Consumo 1a. Hip.	73	—
Nueva F. de ielo	104½	—
Papelera S. B	—	—
Teléfonos	90	—
Unidos	10	—

Acciones

	Comp.	Vend.
Banco Terr.	7	40
Banco Terr. Bnfs.	—	—
Cervecera	20	—
F. C. Cons. de Cuba, P.	3½	5
Cuba R. R.	6	—
Fibras y Jarcia	16	—
H. E. Utilities Co. P. 6%	36	37¼
H. E. Utilities Co. P. 5%	7½	15
H. E. Railway Co., Prfs.	¼	—
H. E. Railway Co., C.	¼	—
Jarcia, P.	68	—
Jarcia, C.	8½	14
Licorera de Cuba	3½	5½
Mercantil, La (Seguros)	120	200
Metropolitan Auto	103	—
Naviera, P.	12	16
Naviera, C.	1½	2¼
Nueva F. de Hielo	135	—
N. F. de Hielo Bnfs.	38¾	—
Pesca, P.	—	—
Pesca, C.	¼	8
Teléfono, P.	32	38
Teléfono, C.	17	145
Unidos	1¾	2½
Unión Oil	1⅝	2½
1ra. Papelera Cubana	10	—
Cédulas Primera Papelera Cubana, 8%. (En circulación $500,000)	5	—
Cía. Muelles de Regla	100	200

COTIZACION LIBRE
Bonos y Obligaciones

	Comp.	Vend.
Inter. Tel. Convert., 4½%	95	—
Inter. Tel. 5% 1955	70	—
Cuba Tel. Co. 7½%	97	—
Cuba R. R. 5% 1952	39	—
Cuba R. R. 6%	40	—
Cuba R. R. 7½% 1936	10	—
Nort. de Cuba 5½% 1942	38	—
Manatí Sug. 5½ 1942	22	—
Vertientes Sug. 7% 1942	11	—
C. Gallego 6% 1975	50	—
V. Tennis 3% 1949	4	—
Pro A. Musical 7%	40	—
C. Español 6%	50	—

Acciones

	Comp.	Vend.
Inter. Telp. and Tel.	9	—
Cía. Cubana de Electricidad, Prfs. $ 6.00	23	24⅞
Cuban Ame. Sug. Prfs.	50	—
Cuban Ame. Sug. Cms.	4½	—
Cuba Co. Cms.	½	—
Auxiliar Marítima (Suscripción)	5	10
Seguros La Comercial (Suscripción)	80	—
Seguros El Comercio	100	—
Central Violeta	6½	—
Guantánamo, Prfs.	14	—
Guantánamo, Cms.	1	—
Cía. Litográfica Cms.	—	—

COTIZACION A TERMINO

Ayer a las 3:30 p. m.

Entregas: días 15 y último de mes
Bonos y Obligaciones
Républic ade Cuba

	Comp.	Vend.
Speyer 5%	104	106
Deuda Int.	98	100
Speyer 4½%	98	102
Morgan 5%	102½	107
Morgan 5½%	103¾	104¾
O. Públicas 1945	71⅛	71⅞
Obligaciones oro con 9 cupones	35	42
Obligaciones oro con 7 cupones	29	—
Obligaciones oro con 4 cupones	28	—
Azúcar	101	—
Ayuntamiento, 1a.	95	—
Ayuntamiento, 2a.	96	—
Centro Asturiano	48	—
Cervecera Int.	53	—
Cerv. Int. Obgs. no Hipt.	15½	—
Gas y Electricidad	108	—
Hav. Elec. Railway Co.	30	—
Havana Electric Railway Co. Obgs. no Hipt.	⅞	—
Nueva F. de Hielo	104½	—
Papelera Cubana, S. B	95	—
Cuban Telephone Co.	92	—
Unidos	10	—
D Ex F. 1977	60¾	61⅜

Acciones

	Comp.	Vend.
Cervecera Int.	20	—
F. C. Cons. Prfs.	4	—
Cuba Railroad, Prfs.	7	—
H. E. Utilities, Prfs.	36¼	—
H. E. Utilities, Pretes	7	12
H. E. Ry. Co., Prfs.	—	—
Jarcia, Prfs.	60	88
Jarcia, Cms.	8½	14
Licorera de Cuba	3	—
Naviera, Prfs.	12	18
Naviera, Cms.	1	—
Nueva F. de Hielo	140	—
N. F. de Hielo, Bnfs.	39	—
Teléfonos, Prfs.	36½	40
Ferrocarriles Unidos	1¾	2½
Unión Oil Co.	1	2¾

VALORES

Tanto el bono nuevo como el bono viejo, mejoraron ayer: en el mercado local y en New York.

En dicha plaza se operó en el bono nuevo, Deuda Exterior 1977, en $24.000. La última venta fué a 59¾. De Obras Públicas 1945, o sea el llamado bono viejo, se operó allí en $12.000, pagándose al cierre a 71. Así son los reportes recibidos por el hilo directo de Mendoza.

También se operó en el bono viejo, durante el día de ayer, en el mercado local. A última hora lo pagaban a 71¼. Obtuvimos la impresión de que no fueron muchas las operaciones, verificadas en privado.

Tampoco ascendió al volumen del martes el total de las operaciones ejecutadas en el bono nuevo 1977. Se estimaban entre $40.000 y $60.000. Todas en privado. Quiere decir esto que no fueron reportadas en la Bolsa. Pero el estimado de las operaciones, que consideramos dentro de la realidad, ratifica que los inversionistas locales siguen optando por comprar aquí en vez de hacerlo en New York. Cotéseje el volumen de ventas verificadas en New York con las verificadas en el mercado local, durante los últimos días, y se verá que, aun en el supuesto de que los compradores de New York hayan sido de la Habana, la diferencia es notable: han comprado mucho más aquí que allá.

En el mercado local se operó en ese bono nuevo 1977, a 60⅝ (al menos un bono vinos que, al ofrecerse a ese precio, encontró comprador rápido...), a 60¾, a 60⅞ y a 61. A este último precio de 61 supimos de una venta por $10.000 a última hora.

Había ayer menos papel en venta de ese bono nuevo 1977, y los vendedores se defendían mejor que en los días anteriores.

De los otros bonos de renta fija, o más bien de los de la República, hubo, como el lunes y el martes, demanda por los de Speyer y Morgan, especialmente. Supimos de operaciones en los Morgan del 5½ a 104¼.

Ni las Obligaciones Oro del Tesoro ni las acciones en general, ofrecieron detalle, que merezca apuntarse, distinto al que indica la cotización de la Bolsa. Se nos informó que se había operado algo en Utilities y otras pocas acciones.

Tampoco ofrecieron cambio que merezca apuntarse, los valores que figuran en la pizarra de la Cotización Libre de la Bolsa.

MERCADO DE ALGODON

Cierre ayer en New York:

Octubre	8.46
Diciembre	8.53
Enero	8.55
Mayo	8.60
Marzo	8.63
Julio	8.66

EN EL MERCADO DE CRUDOS DE EMBARQUE SE VENDIERON DOS LOTES A LA BASE DE 2.75 CTS.

La American Sugar Refining Company fué la compradora de 200 toneladas de crudos del Perú, para arribar el 21 del actual y de 2,000 de las Filipinas para fines del mes

La American Sugar compró ayer 200 toneladas de crudos del Perú a la base de 2.75 derechos pagados, que es el precio «spot» de Willett and Gray. La mencionada compañía refinadora compró, además, 2.000 toneladas de Filipinas a la misma base. Las toneladas del Perú son para arribar el veinte y uno del actual, y las de Filipinas, también para fin del presente mes.

No hubo otra cosa en el mercado de crudos para embarque.

MERCADO DE FUTUROS.—Se vendieron del contrato americano: 1.350 toneladas en septiembre, 50 en enero, 2.100 en marzo y 2.250 en mayo.

Del contrato mundial se vendieron: 1.950 toneladas en septiembre, 2,250 en marzo y 650 en julio.

Las impresiones sobre este mercado de entregas futuras, las de la carta del cierre que más abajo insertamos.

MERCADO DEL REFINO.— Los refinadores de los Estados Unidos rebajaron su cotización básica a 4.23. Acerca de esta rebaja da la Russell News la siguiente información:

«El mercado de azúcar refinado está más fácil, con todos los refinadores de esta área, prácticamente cotizando a 4.30. En el caso de la refinería National y la American, esto representa una reducción de 20 puntos. Arbuckle Brothers, quienes temprano anunciaron un avance de 15 puntos, lo dejaron sin efecto más tarde, continuando su cotización a 4.30 cts. Aun cuando no hay indicaciones de los negocios que se presentarán, mientras que pueda gozarse de la reducción del precio, se indica que ha habido cancelaciones contra pedidos solicitados ayer a 4.30 en el caso de Arbuclek Bros. Las opiniones del ramo se encuentran divididas en cuanto al volumen de negocios que traerá el nuevo precio base. Sin embargo, se admite que en muchos casos los intereses consumidores han completado sus extracciones en los contratos viejos y que estaban en el mercado en busca de provisiones. Marcas de otros puntos, como por ejemplo Snow White y King Kane, en algunos casos han reducido 20 puntos a la base de 4.23 cets. Un refinador anunció que basándose en la posición de sus cuentas, había una fuerte posibilidad de que los negocios de cuatro a seis semanas se fijarán, dependiendo sobre si los refinadores subirían los precios en definitiva, en caso de que los pedidos en general llegaran a las proporciones indicadas por los corredores de refinos.»

MERCADO DE LONDRES.—No hubo noticias acerca del crudo. Se emitieron 176 avisos de entrega en el mes de agosto, en la Terminal, cuyo cierre fué así:

	Cierre del 2	Cierre del 3
Agosto	5-3¼	5-3¾
Septiembre	5-3¾	5-3¾
Octubre	5-3¾	5-4¼
Diciembre	5-4	5-4¾
Marzo	5-5¼	5-5¾
Mayo	5-6¼	5-¾
Agosto	5-7	5-7¾

CARTA DEL CIERRE.—La carta del cierre recibida por el hilo directo de Luis Mendoza y Compañía, y traducida por estos señores, dice como sigue:

«Los futuros domésticos de azúcar cerraron de sin cambios a dos puntos más alto, aunque un poquito más bajo que el mejor precio. El tono sostenido de los primeros momentos fué debido a las condiciones del mercado de refinos; pero cuando aquel mercado aflojó algunas ventas se produjeron en los futuros y debilitaron la tedneiae alcista. El mercado mundial estuvo sostenido, de sin cambios a 1.½ más alto, con apoyo del extranjero en limitadas ofertas. Londres quieto, ignorándose los crudos. Los refinos abrieron sostenidos. La refinería Arbuckle aumentó su precio a 4.45 cts. lb. A esto siguió inmediatamente una reducción de 20 puntos sin efecto su avance. La situación estuvo bastante confusa y muy difícil de fijar la posición hasta tanto pueda medirse la reacción de los consumidores. Algunos creen que ésta será buena, pero con fijación de nuevos precios a los contratos viejos, contra los cuales las extracciones no han quedado completas, y al hecho de que el mercado de crudos está estacionado, puede que reaccione contra esto.»

Cotizaciones de la Bolsa del Azúcar de Nueva York

NUEVA YORK, agosto 3. (Por el hilo directo de Luis Mendoza y Compañía.)

CONTRATO NO. 3

Meses	Abre	Max.	Min.	Cierre
Sept.	1.81	1.83	1.81	1.81
Nov.	—	—	—	—
Ene.	1.86	1.88	1.88	1.88
Mar.	1.90	1.93	1.92	1.91
May.	1.94	1.96	1.95	1.95
Jul.	1.97	—	—	1.98

CONTRATO NO. 4

Meses	Abre	Max.	Min.	Cierre
1938				
Sept.	98½	100	99	99
1939				
Ene.	103½	—	—	104
Mar.	106	107½	107	106½
May.	108½	—	—	103½
Jul.	110½	112½	111	111½
Sept.	112½	—	—	113

Apreciación del Mercado de Azúcar

AGOSTO 3 DE 1938

Costo y Flete	Ant.	Hoy
Pronto embarque a EE. UU.	1.85	1.85
Flete	0.15	0.15
Libre a Bordo— Pago Inmediato		
EE. UU. Cuota Libre	1.71	1.72
EE. UU. Cuota Retenida 1939	1.70	1.71
Cuota Mundial conjunto de las 2 clases	0.98	0.98½
Cuota Local — Ex-Almacén	0.90	0.90½
Todas las Cuotas	1.45¾	1.45¾

(Esta apreciación es de Luis Mendoza y Compañía.)

CAMBIOS

Tipos de venta al cierre ayer en Bancos de esta capital:

New York, cable	1/10P.
New York, vista	1/10P.
Londres, cable	4.90½
Londres, vista	4.90¼
París, cable	2.77
París, vista	2.76
Madrid, cable	Nominal
Madrid, vista	Nominal
Italia, cable	5.28½
Italia, vista	5.27½
Bélgica, cable	16.95
Bélgica, vista	16.94
Alemania, cable	40.24
Alemania, vista	40.23
Toronto, cable	1/16%D.
Toronto, vista	⅛%D.
Hong Kong, cable	30.85
Hong Konk, vista	30.84
Amsterdam, cable	55.10
Amsterdam, vista	55.05
Buenos Aires, cable	26.35
Buenos Aires, vista	26.30
Suiza, cable	22.94
Suiza, vista	22.93
Japón, cable	29.00
Japón, vista	28.95
Suecia, cable	25.50
Suecia, vista	25.45

MERCADO DE SEDA

Cierre ayer en New York:

Septiembre	167
Diciembre	162½
Mayo	163

CAMBIOS EN NEW YORK

Cierre ayer en New York:

Libra Esterlina	4.89¾
Francos	2.74¾
Pesetas	5¼N.

GANADO

LOS PRECIOS EN PIE

Precios que pagan compradores entregado el ganado en esta capital

	Ctvs. Libra
Vacuno, de 3½ a	3¾
Cerda, de 7 a	9
Lanar, de 3 a	3½

LOS PRECIOS DE LA CARNE

En los mataderos de esta capital rigen los siguientes precios:

	Ctvs. Libra
Vacuno, de 12 a	13
Cerda, de 28 a	30
Lanar, de 20 a	25

MATADERO DE LUYANO

Se sacrificaron ayer en el Matadero de Luyanó:

	Cabezas
Vacuno	63
Cerda	43
Carneros	21

MATADERO INDUSTRIAL

Se sacrificaron ayer en el Matadero Industrial:

	Cabezas
Vacuno	211
Cerda	100
Carneros	24

CARROS ENTRADOS

Ninguno.

GODOY-SAYÁN
SEGUROS Y FIANZAS
(INSURANCE AND BONDING)
TELEFONOS: M-9866 M-9867
AGUIAR 77
HABANA, CUBA

Cotizaciones

COTIZACION DE LA LIBRA

La libra esterlina se cotizó ayer al cierre del mercado local a $4.90½.

COTIZACION DE LA PESETA

La peseta española se cotizó ayer, al cierre del mercado local, nominal.

COTIZACION DEL FRANCO

El franco francés se cotizó ayer en el mercado local, a razón de 36.10 por dólar.

Bonos de Cuba

Cierre ayer en New York:

Speyer, 5%	102	104
Speyer, 4½%	99	99½
Morgan, 5%	102¾	—
Morgan, 5½%	103⅛	104¾
Obras Públicas, 5½%	70¾	71½
Cuba 4½%, 1977	59⅜	104¾
Cuba Railroad, 5%	39½	40
Cuba Railroad, 7½%	50	51¾
Cuba Northen, 5½%	37	38⅞
Manatí Sugar, 7½%	28	29
Int. Tel. and Tel. 5½%	99¾	99⅞

MERCADO DE GRANOS

Cierre ayer en Chicago:

Avena:	
Septiembre	23½
Diciembre	24⅝
Mayo	26¼
Centeno:	
Septiembre	45
Diciembre	46½
Mayo	48¾
Maíz:	
Septiembre	54⅝
Diciembre	52
Mayo	54
Trigo:	
Septiembre	67⅜
Diciembre	69⅛
Mayo	71⅜
Trigo de Winnipeg:	
Octubre	76⅝
Diciembre	75⅛
Mayo	77¾

LA TABACALERA COMPAÑIA DE SEGUROS S.A.
(ACCIDENTES DEL TRABAJO)
GARANTIA - PROTECCION - SERVICIO
Edificio Bacardí, 201-21 HABANA
Teléfono M-7388
Telégrafo «NICOSEGURO»

1832 — 1938
THE BANK OF NOVA SCOTIA — INCP. AD 1832

Sucursales en Cuba:
HABANA:
P. Zayas y Cuba
Oficios 24 y 26
Av. de Italia 63
P. Varela 650
CAMAGUEY
CIENFUEGOS
MANZANILLO
SANTIAGO DE CUBA

Nuestro servicio de cobros se distingue por el cuidado en el manejo de documentos, estricto cumplimiento de las instrucciones que nos son dadas y prontitud en los reembolsos.

Facilidades mundiales en todos los departamentos de banca.

The BANK of NOVA SCOTIA
MAS DE UN SIGLO DE SERVICIO BANCARIO

VARIAS CORPORACIONES HAN NOMBRADO SUS DELEGADOS AL CONGRESO DE DETALLISTAS

Cerrado el temario por la Federación, en la Secretaría de la misma se siguen recibiendo nombramientos de los que concurrirán a esta Convención, que tendrá matíz nacional

Cerrado ya definitivamente el Temario del VIII Congreso Nacional de Detallistas, las colectivilades que aun no habían comunicado a la Federación Nacional de Detallistas la designación de sus delegados, están procediendo a dar cuenta de dichas designaciones.

La Cámara de Comercio de Camajuaní ha informado que estará representada por los señores Manuel Francos, Presidente de la misma, Enrique Quirós, Secretario, y José Tarajano, ex presidente.

En nombre de la Asociación de Cafés sin Alcohol de la Habana, han de asistir los señores Francisco Madie, Antonio Alvarez, Antonio Rodríguez y Juan Sánchez.

Por la Cámara de Comercio de San Antonio de los Baños concurrirá el Presidente de la misma, señor Miguel Hernández.

Los señores Juan J. Collado, Francisco Blanco, Camilo Gómez y Faustino Romero, representarán al Centro de Detallistas de Santa Clara.

Invitadas por la Federación Nacional de Detallistas, el Centro de Detallistas y Centro de Cafés y Hoteles de Cárdenas, concurrirán al VIII Congreso representaciones del Centro de Detallistas de Matanzas y de las Cámaras de Comercio de Colón y Jovellanos.

Las Cámaras de Comercio de Colón y Jovellanos comunicarán de un momento a otro su representación al máximo organismo de las clases detallistas, y el Centro de Detallistas de Matanzas ya ha anunciado que se hará representar en los actos de los días 11, 12, 13 y 14 en la ciudad de Cárdenas, por una Delegación que ha quedado integrada por los señores Rogelio Ulloa y Marcelino Menéndez, Vice presidente éste de dicho Centro, y por el señor Ramón Otero, Tesorero social.

A medida que se acerca la fecha en que dará comienzo sus labores el VIII Congreso, aumenta el interés por este importante acto.

CIERRE DE LOS VALORES EN LA BOLSA DE N. YORK

NUEVA YORK, agosto 3.—Las noticias del día parecieron tener una variada influencia en el mercado y las acciones se movieron en una forma errática durante la mayor parte de la sesión de hoy. El anuncio oficial de que la proyectada reducción de un 15% en los salarios ferroviarios será sometida a una mediación federal no fué sorpresa alguna, pero indudablemente contribuyó a la falta de entusiasmo por parte de los compradores. La larga serie de conferencias entre la administración de los ferrocarriles y las representaciones de sus obreros no han efectuado ningún progreso virtualmente en la resolución del problema y se duda de que la intervención federal pueda traer un inmediato arreglo de este asunto. La producción del flúido eléctrico estuvo en la última semana a su más alto nivel en seis meses. El tono quieto e irregular del mercado ha contribuído en muy poco a la tendencia del movimiento del precio de las acciones. Parece posible que todavía el mercado espera nuevas mejorías en las perspectivas de los negocios.—Tompson and McKinnon.

REPUBLICA DE CUBA

SECRETARIA DE COMERCIO

Dirección de Seguros.

Oficial.
AVISO

Por resolución de la Dirección de Seguros de la Secretaría de Comercio, de fecha 30 de Junio de 1938, dictada en el Expediente Nro. 39|31, Legajo Nro. 5, Ramo de Incendios, de la radicación del Negociado de Seguros, de dicha Dirección de Seguros, correspondiente a la entidad denominada «SEA INSURANCE COMPANY LIMITED», se ha dispuesto publicar el presente AVISO, para general conocimiento y para hacer saber que los Sres. Augustine Vincent Burn y José Agustín Ariosa y Gaytán, a nombre y como Apoderados de «THE ROYAL BANK OF CANADA», en representación de dicha Compañía según lo justifican con el Testimonio autorizado por el Notario de esta capital, Dr. Raulín Cabrera y Bilbao Marcaica, del ACTA DE PROTOCOLIZACION de la Escritura de Poder Nro. 125, otorgada en la ciudad de Liverpool, Condado de Lancaster, Inglaterra, ante el Notario Público de la ciudad de Liverpool, Inglaterra, Dr. James William Thrustan Olland; han solicitado la devolución del Depósito de SETENTA Y CINCO MIL PESOS ($75.000-00) en 75 Bonos de la Deuda Exterior de 1923 de a $1.000 c|u., total de la garantía que para operar en el Ramo de INCENDIOS, tiene constituída la mencionada entidad, en la Tesorería General de la República.

En tal virtud se hace saber a quienes interese que pueden dirigir a esta Secretaría las reclamaciones que procedan en la Vía Administrativa, contra la «SEA NS. CO. LTD., en el término de veinte días a contar de la primera publicación de este AVISO, con la prevención de que, transcurrido dicho término sin recibirse ninguna reclamación y mediante la oportuna Resolución del Hon. Sr. Secretario de Comercio, se procederá a acceder a la devolución interesada, y dado caso de que se presentaran reclamaciones, se procederá entonces a lo que haya lugar.

Y para su publicación, durante diez días alternos, en un diario de los de mayor circulación, de esta ciudad, y para general conocimiento en cumplimiento de lo dispuesto, expido el presente AVISO en la Habana, a primero de Julio de mil novecientos treinta y ocho.

Dr. J. M. BOUZA,
Director de Seguros

MERCADO DE PIELES

Cierre ayer en New York:

Septiembre	—
Diciembre	10.90
Marzo	11.13
Junio	11.27

ACCIONES DE LOS BANCOS

Cierre de ayer en New York:

Guaranty Trust Co.	240
New York Trust Co.	87½
Chase Nat. Bank Co.	32¼
National City Bank	26
Public National Bank	28
Manufacturers Trust	39⅜
Irving Trust	11⅛
Corn Exchange Bank	49½
Chemical B. Trust Co.	40¼
Bankers Trust	46½
First National of N. Y.	1.690
Bank of Manhattan	17
Central Hannover	88½
First Nat. Boston	40
Royal Bank of Canada	183
Boston Corp.	19½
Continental Bank	13¼

MERCADO DE METALES

Cierre ayer en New York:

Cobre	10.40
Plomo	4.90
Estaño	43.75
Níckel	0.35
Zinc	5.14
Manganeso	0.40

MERCADO DE GOMA

Cierre ayer en New York:

Septiembre	15.90
Diciembre	16.02
Enero	16.05
Marzo	16.10
Mayo	16.16

MERCADO DE MANTECA

Cierre ayer en Chicago:

Septiembre	8.60
Diciembre	8.55
Granel	7.95

MERCADO DE CAFÉ

Cierre ayer en New York:

Septiembre	4.46
Diciembre	4.53
Mayo	4.59
Marzo	4.63
Julio	4.68

MERCADO DE LONDRES

LONDRES, agosto 3. El mercado de valores abrió quieto y sostenido. U. S. Steel se vendió a 60.⅛; Chrysler 71.¾; Int. Nickel 50.⅜; New York Central 19.½. Cables sobre New York a $4.8965.

El oro en barras se cotizó hoy a 132 chelines ½ penique, contra 141 chelines 8 peniques anterior. Se tomaron 2.977.000 libras. La onza fina de oro se cotizó hoy a $34.77 contra igual precio ayer. La plata se cotizó a 19.7|16 peniques, baja de ⅛ de penique.

EL ORO Y LA PLATA

Cotizaciones al cierre ayer en la Bolsa de la Habana:

Plata contra billete americano	97⅞	98¼
Oro acuñado contra billete americano	153	—

RIÑA EN UN CAFE

Por miembros de la Cuarta Estación fueron arrestados José Amor García, de 25 años y vecino de Santovenia 164; Alberto Fernández Ortega, de 24 años y de Escobar 76 y el asiático Francisco Lee, de Aranguren 27, por haberlos sorprendido cuando en el café situado en Rayo y Dragones reñían y formaban un fuerte escándalo. Estos últimos sufrieron lesiones menos graves.

M.E.C.D. 2016

CAUSA GRAN JUBILO EN CANASI EL ANUNCIO DE QUE SERA TERMINADA LA CARRETERA HASTA MATANZAS

(COLUMNA SIETE)

ADVIERTESE ENORME ENTUSIASMO EN EL INTERIOR DE LA ISLA POR LOS CONCURSOS DE MATERNIDAD Y HOMICULTURA

(COLUMNA UNO)

DE LA VIDA NACIONAL

Optarán en el Concurso de Maternidad de Niquero, candidatos que aspiran a figurar en el gran certamen nacional

El acto está señalado para la semana comprendida desde el 14 al 21 de Agosto, y dará lugar a lucidas fiestas. Numerosos premios del concurso e instituciones locales

Mucho entusiasmo existe aquí, con motivo del Concurso de Maternidad que se celebrará en ésta, durante la semana comprendida desde el día 14 al 21 de agosto, gracias a las iniciativas de nuestro querido amigo, el Jefe Local de Sanidad, doctor José E. Santisteban, quien no ha desmayado por lograr que esta justa quede a la altura de la de la capital.

Fuertes y numerosas candidaturas figuran para ese día, dado el número crecido de madres que han solicitado inscripción en el concurso, pues aquí hay candidatos que piensan optar por el premio de Maternidad y Fertilidad Nacional.

Con ese motivo, el doctor José E. Santiesteban interpretando justas razones, ha tenido a bien designar el jurado que habrá de premiar a los triunfadores, contándose entre ellos las personas de más arraigo y competencia en estos asuntos.

Muchos premios hay, aparte de los que ofrece la Secretaría de Sanidad, pues los comerciantees e instituciones locales, también aportarán su grano de arena.

El jurado, está compuesto por los señores Francisco Urtiaga, Alcalde Municipal, Presidente; Enrique Salaña secretario de la Administración Municipal, Secretario; Eustiquio Mesa, teniente de la Policía nacional ecc Niquero; José Luis Pujol, Administrador del central «Niquero»; doctores Miguel A. de a Guardia, Juan Cardella, José E. Santisteban, Jefe Local de Sanidad, Eusebio Fernández, médico Municipal, Manuel Sánchez Silveira; señora Luisa Lanmia de Saunells, Concejal; Julián Agoriti, Presidente del Ayuntamiento, Juan F. de la Vega, Jefe de Correos y Telégrafos; Arturo Pacheco, ...senia Pimenttel, y Victoria Gómez Reyes, profesora de Instrucción pública, vocales.

Se han escogido para llevar a efecto el concurso, los amplios salones de nuestro Círculo Niquero, cedido gentilmente por la Directiva del mismo, lo que dará más realce y brillantez al acto.

Felicitamos al jurado y hacemos extensiva la felicitación a nuestro querido amigo nuestro, el doctor Santisteban, por los esfuerzos llevados a cabo para instaurar nuevamente aquí los concursos de maternidad.

De la Habana

De regreso de la capital de la República, hemos tenido el gusto de saludar a nuestro querido amigo Juan Baruch, comerciante de esta localidad, que se encontraba ausente desde hacía varios meses.

Nos alegramos de verlo nuevamente en el seno de nuestro pueblo.

Santiago

Con motivo de la festividad de ese día celebraron su fiesta onomástica amigos a los cuales nos unen vínculos de profunda y sincera amistad.

Son ellos: Santiago Vázquez, B. Santiago Rodríguez, Santiago Ruiz, Santiago Montano, Santiago Sotomayor, Santiago Pérez, Santiago Vázquez y Santiago Verdecia.

A todos, mi felicitación en su día.

Mejorado

Desde hace varios días, se encuentra bastante mejorado de la grave enfermedad que lo aquejaba, el simpático amiguito Oscarito García Boeras, hijo apreciado del matrimonio García Boeras, familia que goza de todos los afectos en este pueblo.

Nos alegramos muchos, y hacemos votos por su total restablecimiento.

N. Garriga
Corresponsal

DE MAXIMO GOMEZ

Obituario

En el inicio de su vida dejó de existir el niño José Fernando Corzo y González, hijo de los esposos González Corzo, dejando sumido en dolor a tan distinguido hogar.

Llegue a ellos, la expresión de nuestro sentido pésame.

Lesionado

En reciente recorrido por una de sus fincas, nuestro querido y buen amigo, el caballeroso y noble señor, Mariano J. Soberón y Férez, tuvo la desgracia de caer del brioso corcel que montaba, recibiendo una fuerte luxación en la rótula de la pierna izquierda.

Afortunadamente, la lesión no es grave, pero el señor Soberón, ha quedado recluido en sus habitaciones particulares, donde es asiduamente visitado por sus amigos.

Todos son a interesarse por su salud.

Que cuanto antes esté restablecido el cordial amigo.

Son nuestros fervientes deseos.

De regreso

Después de cuatro meses de ausencia, tiempo que permaneció recluído en el Sanatrio de la Colonia Española de la ciudad de Cárdenas, regresó en la pasada semana, la señora Enriqueta Parenzuela, amantísima esposa de nuestro amigo el señor Mariano Soberón Merodio, Delegado del Carnet de Extranjeros, en este término.

La señora Parenzuela de Soberón, venía padeciendo desde hace más de diez y siete años, de una afección en una pierna, y ultimamente consultando a el doctor Francisco Cabral, éste dispuso su ingreso en la referida clínica, de la cual dicho galeno es competente Director.

Una vez allí, fué tratada por el doctor Cabral, que es un verdadero prestigio de la ciencia médico quirúrgica cubana, y después de cuatro meses de paciente labor, y de luchar denodadamente contra el mal, éste fué vencido y la dolencia que durante tanto tiempo aquejó a la señora Parenzuela, desapareció por completo.

Por ello, tanto la expresada señora, como su esposo Soberón Merodio, desean hacer pública demostración de su agradecimiento al doctor Cabral por su perseverancia y empeño, y que hacen extensivo al restante personal del Sanatorio de la Colonia Española de Cárdenas.

Por nuestra parte, al saludar a la señora Parenzuela por su total curación, queremos hacer llegar al doctor Cabral, del que también tenemos motivos de agradecimiento eterno, nuestra felicitación por sus éxitos profesionales, que deseamos se reproduzcan ininterrumpidamente para su satisfacción personal, y orgullo de la ciencia de Esculapio en Cuba.

R. López Sardiña,
Corresponsal.

Dará una verbena de carácter benéfico S. A. de los Baños

Con el producto de aquélla serán reparadas las calles de esa progresista ciudad

En días pasados, dejó de existir repentinamente, el antiguo y apreciable vecino de ésta, señor Pedro Mesa, persona muy estimada y que supo captarse las simpatías de todos sus amigos.

Sumidos en la mayor desolación, quedan su viuda, la señora Eulalia Gracía, y sus tres lindas hijittas.

El entierro fué una verdadera manifestación de duelo, concurriendo representaciones de todas las entidades a que pertenecía, especialmente miembros de diversas sectas secretas, de las que era miembro distinguido.

Reciban mi más sentido pésame todos sus familiares y especialmente su viuda, la señora Eulalia García.

Descanse en paz.

Excursión a Varadero

Gratas horas pasarán en la bellísima playa de Varadero, mis queridas amigos, Licinia y Carmita Pego, Monona Acevedo, y Blanquita Díaz Duque, las que han organizado una simpática excursión.

Que sean horas de verdadera felicidad, son nuestros deseos.

Temporadistas

En la playa de Santa Fe, se encuentran pasando estos meses de verano, la señora Margarita Acevedo con sus hijos Horacio y Jesús.

Con ella también está la simpática señorita Pensamiento Royo.

Gran Verbena del Comité Pro Calles

Ya se están haciendo los últimos preparativos para la grandiosa verbena que se celebrará en el parque Central de esta ciudad,, para la reparación de las calles de este pueblo, y organizada por el entusiasta Comité Pro Calles.

Será una monumental verbena, donde demostrará una vez más, el ahinco con que trabaja por el embellecimiento y progreso de este pueblo.

La reseñaré en mi próxima crónica.

«Sucedió en la Habana»

Con una nutridísima concurrencia se exhibió en el teatro Casino de esta ciudad, la cinta cubana «Sucedió en la Habana». En estos días se exhibirán en este teatro, «Blanca Nieves y los 7 Enanitos», «La Princesa de las Czardas», y otras magníficas películas que constituyen un programa lleno de atracciones para este mes.

ZENAIDA
Cronista Sacial

DEL CENTRAL «ESPAÑA»

Lucida fiesta

El día 16 de julio, la Sociedad Deportiva Central España, celebró un magnífico baile, que fué amenizado por la orquesta de la Habana «Riverside», que habiendo tocado lo más exquisito de su programa, dejó muy complacida a la selecta concurrencia que invadía los salones de la sociedad.

Esta fiesta fué de Reglamento, por lo tanto exclusivamente para los asociados, quienes demandan de la Directiva, siga propiciándoles ratos tan agradables.

Cumpleaños

En la confortable residencia de los esposos Francisco Fandiño y Maruca Martín de Fandiño, se celebró en días pasados una alegre fiestecita, motivada por el cumpleaños de su primogénita, la simpatiquísima Nelly, que cumplió ese día, once años, habiendo recibido inumerables obsequios de sus amiguitas que asistieron a compartir en su compañía de las delicias de ese día.

Los esposos Fandiño-Martín, así como su sobrina la encantadora señorita Horacia González, atendieron personalmente a los invitados, los que fueron obsequiados con un apetitoso buffet.

Entre los niños que asistieron he podido relacionar los siguientes: Adelfa y Oscar Valdés, Luisita y Elsa Proenza, Nena, Esther, Gloria, Ramoncito y Oscarito Domínguez, Dora, Lucrecia y Josefina Pérez, Berta Hernández, Amalia, Luz Marina y Onela Vasallo, Norman, Nelly y Manolito Meilán, Nena Jacome, Laura y Mirta Cabrera, Miriam Bonachea, Humberto Barreto, Levigildo Méndez, Orquídea y Humberto Silvestre, Daysita Fandiño, Orisis Hernández, Nanci y Sonia Sánchez Cassola, y las señoritas todo gracia Edilia Almeyda, Esther Almeyda y Aída Martín, así como también los hermanitos de Nelly, Hugo y Paquito Fandiño.

La señora Adelfa Silvestre de Valdés, hizo uso de sus facultades artísticas cantando acompañándose ella misma al piano, las más bonitas y recientes piezas musicales, haciendo las delicias de los presentes.

L. N. Fandiño
Corresponsal.

DE CALABAZAR

Gran injusticia

Se trata de cometer con el señor Manuel Risco, encargado de la Casa de Socorro de esta población. Desde hace más de un año, que fué fundado este centro, está a cargo del señor Risco, sin que devengara sueldo de ninguna clase, y mientras sólo se trabajaba sin cobrar, nadie intervino para nada en los asuntos de la Casa de Socorro, pero se luchó intensamente para el mejoramiento de la misma, y entre otras cosas se pidió un sueldo pequeño para el señor Risco, lo que al fin de múltiples gestiones se consiguió. Ahora la plaza desempeñada por el señor Risco, se ha convertido en una posición política, que algunos Concejales del Ayuntamiento quieren para colocar a sus amigos.

Se disputan el puesto los ediles de Santiago de las Vegas, y han conseguido que el Alcalde Municipal, doctor Ramírez, conocedor más que nadie de la labor realizada por el señor Risco, ordene instruirle un expediente administrativo, al mismo tiempo que nombra un Juez investigador que realizará sus funciones, acompañado de los Concejales acusadores.

El pueblo unánimemente se ha levantado el protesta, contra la arbitraria medida: las asociaciones de esta población, tanto la de Propietarios y Vecinos, como la sociedad «La Independencia» lo han hecho por medio de sus Directivas, al Alcalde Municipal, y al Presidente del Ayuntamiento.

Más de mil firmas se han recogido como demostración de afecto al señor Risco, y confiamos en que procederá la justicia.

Jesús Suárez Dumás,
Corresponsal Especial.

LA LLUVIA EN LA REPUBLICA

En las últimas veinticuatro horas, vencidas al mediodía de ayer, ha llovido en los siguientes Términos Municipales:

B. Honda, Orozco, Cabañas, Guanajay, S. Cristóbal, Candelaria, Artemisa, Madruga, M. Sur, S. A. de las Vegas, C. de Güines, C. Mercedita, S. A. de los Baños, C. del Agua, C. Mason, N. Gerona, Managua, C. Caminos, C. M. del Rosario, Jaruco, C. Florido, S. A. de Río Blanco, S. de Batabanó, Bejucal, Rincón, Mazorra, P. de Batabanó, Quivicán, S. Felipe, Jorobada, Cruces, Guasimal, Cienfuegos, Yaguaramas, Quinta, Corralillo, Sitiecito, Rodas, Cartagena, Covadonga, Sibanicú, Sascorro, Najasa, Manopla, Manzanillo, Niquero, Banes, M. Luna, C. Hueca, Campechuela, San Ramón, Banes, P. Soriano, Cristo, Candonga, Birán, Tacajó, Cobre, Preston, Miranda, Palmarito de Cauto, Auza, y Santiago de Cuba.

El Jefe del Centro de Telégrafos, señor Pedro Fablo Torres, nos comunica que en los demás lugares de la República no llovió.

LA PRIMERA HERIDA DE BALA RECIBIDA POR PENABAD FUE MORTAL

CAMAGUEY, agosto 3.—DIARIO. —DIARIO.—La práctica de la autopsia reveló que el primer tiro que recibió ayer tarde Pedro Penabad Carballar fué mortal, pues la bala le atravesó el cuello. La segunda bala le atravesó el corazón cuando Penabad, fulminado por el primer disparo, caía exánime al suelo.

DEL CENTRAL «ALAVA»

NUESTRA CRONISTA

Con verdadera satisfacción anotamos hoy, la mejoría experimentada por nuestra cronista social, la gentilísima señorita Mina Díaz, que se hallaba padeciendo una delicada afección.

La señorita Díaz, se encuentra actualmente fuera de nuestro central, con el propósito de restablecerse durante unas semanas vacacionales.

Que así sea, so nnuestros sinceros deseos.

REGRESARON

Después de unas semanas de vacaciones por distintos lugares de la isla, ha regresado el distinguido matrimonio Dr. Fernando R. Parra y su elegante esposa, señora Lola F. de Parra, que se destaca en nuestra sociedad.

El Dr. Parra, que extendió su viaje hasta la bella ciudad de Miami, fué recibido por sus numerosas amistades que le testimoniaron una vez más las simpatías y afectos que ha sabido conquistar en esta comarca.

Le reiteramos nuestra bienvenida.

MARIA DEL CARMEN TRABADELO

Se encuentra nuevamente en el hogar de sus padres, donde pasará los meses de vacaciones, la bonita niña María del Carmen Trabadelo, que cursa sus estudios en un acreditado colegio matancero.

La inteligente María del Carmen, hija del estimado comerciante, Manuel Trabadelo dueño del hotel de este central, ha retornado con brillantísimas notas de sobresaliente, obtenidas en sus recientes exámenes.

Le dedicamos una cálida felicitación, extensiva a sus queridos padres.

PARA CIENFUEGOS

En la mañana del domingo último, embarcó rumbo a la ciudad cienfueguera, el activo Secretario de la Administración de este central, señor Fausto Capote y su bella y joven esposa, Isabelita Ferrer.

Tan joven y querido matrimonio se propone disfrutar de una temporada en la Perla del Sur, donde residen sus familiares.

Augurámosle una gratísima estancia. 4

RESTABLECIDA

Así se halla, después de haber padecido una molesta dolencia, la bondadosa dama, María A. de Fernández Cossío, tan apreciada en el seno de nuestra sociedad.

La gentil dama se restablece por días, lo que mucho nos complacemos en consignar.

«LA DEFENSA», DE COLON

El decano de la prensa colombina, el periódico «La Defensa», del que es alma el distinguido hombre de negocios y culto periodista José Antonio Paltenghi, está organizando un grandioso concurso de carácter provincial para elegir una reina denominada «Miss Matanzas».

Las bases de este certámen, que está llamado a ser el más interesante acontecimiento social de nuestra provincia, serán ofrecidas próximamente, y todos tenemos la seguridad de que auspiciado por el decano se convertirá en el más colosal de los concursos ..

El cronista que a más de amigo del Director de «La Defensa», le reconoce sus actividades y entusiasmos por cuanto tiende al engrandecimiento de esa ciudad, le desea en esta empresa todo género de éxitos..

SOBRE POLITICA

La próxima lucha comicial por la primera magistratura de este término, promete desarrollarse como el mayor movimiento político, ya que son numerosos los aspirantes a la misma, según rumores que nos ofrecen.

Entre los mismos, y respaldado por un Comité de este barrio, figuran el estimado amigo, señor Herminio Córdova, destacado miembro del CND, y que milita en esas filas desde el inicio del partido.

Las grandes simpatías que tiene el señor Córdova, le garantizan el mayor éxito, conquistando una posición muy estimable por la labor que a través de los años ha desplegado.

Podemos considerarlo como un candidato de triunfo por sus simpatías, méritos y actividades.

INTERINO

Ha despertado gran entusiasmo en el término de San Antonio de Cabezas la justa de Maternidad y Homicultura

El Jefe Local de Sanidad, secundado por las distinguidas damas de aquella sociedad, ponen su mayor empeño en que el magno concurso revista los más brillantes caracteres

Sea mi primera nota hoy como un saludo de felicitación para las inteligentes jovencitas, Sarita Méndez López y Mercedita Acosta Avila, que obtuvieron el día 27 de Julio en el Conservatorio Orbón, notas de sobresaliente en tercero y cuarto años de piano.

Muchos días de gloria esperan a estas gentiles amiguitas y a su distinguida profesora Gloria López de Acosta, para la que envío mi más cumplido saludo.

CONCURSO DE MATERNIDAD

No decae un momento el entusiasmo que anima a nuestro distinguido médico Jorge J. Mata, y al Comité de damas que lo secundan, entre las que se destacan 1 Sra. de éste Sarah Merladet de Mata, Blanca Bravo de López y la señorita Margarita Escobar López, que luchan incansablemente por la brillantez de tan hermoso acto. Para ellos mis elogios merecidos.

VISITANTES

El pasado jueves accidentalmente tuve el gusto de saludar en mi residencia al distinguido señor Nicolás Domínguez, representante de la Droguería Sarrá. Hasta la ciudad de Matanzas donde tiene su domicilio, este caballero de proverbial fineza y distinción, le envío mi salud oextensivo a todos los suyos.

ROSA ORTIZ

Esta simpática y culta jovencita, fué sometida en días pasados a la operación de apéndicitis por el notable Dr. Tapia.

Ya restablecida volvió a este pueblo donde tanto se le admira. La felicito sinceramente por su total mejoría.

VIAJEROS DISTINGUIDOS

Para la capital de la República partió la pasada semana el señor Juan Merladet, acompañado de su distinguida señora Estela Sorondo de Merladet y de su pequeño hijo Juancito al que sometieron a un reconocimiento del Dr. Castillo. Que Jesús Sacramentado devuelva a Juancito su salud quebrantada, para alegría de sus padres y familiares.

SOLEMNES HONRAS.

Se celebraron recientemente en nuestro templo, por el Pbro. Daniel López Otero, en sufragio del alma del Dr. Ramiro Calzadilla Rueda, de la Sra. Caridad Navarro de Mendoza y de María Luisa Ojito de Cruz. A estos actos piadosos fuí invitada por los familiares y dediqué mis oraciones por el eterno descanso de los que en vida fueron tan buenos amigos.

CUMPLEAÑOS

De una preciosa niña: Glorita Acosta López, vivaracha chiquilla que es el encanto de los jóvenes esposos Raúl Acosta y Gloria López de Acosta, y que llegó el día 28 de Julio a la edad feliz de los cinco años.

Muchos dulces y regalitos tuvo Glorita, a la que envío un cariñoso beso.

HERMINIO GUTIERREZ

El martes último, procedente de la Habana pasó entre nosotros unas horas este distinguiido amigo.

Que le haya sido grata y alegre la visita le deseo.

RESTABLECIDO

Así se encuentra el señor Jaime Romeu querido lecano de nuestros maestros después de haber guardado cama por varios días. Con gusto consigno esta noticia.

DE AMOR.

Hace eco hoy en mi crónica un idilio que tiene toda mi predilección. Son protagonistas una joven de escultural belleza y distinción que lleva el dulce nombre de la Reina de los Cielos, y para quien mi corazón guarda un sincero cariño, y un caballero de arrogante figura de lo más cumplido, que nos visita desde un cercano pueblo y que es tocayo de la que suscribe.

Ramona LOPEZ RIECH,
Cronista.

NOTAS DE AMARILLAS

Bodas de cuero

El día dos de agosto celebraron sus bodas de cuero, los jóvenes esposos Enrique Floria y Virginia Ojito.

Tres años de felicidad conyugal que han pasado entre dichas y alegrías.

Con tan fausto motivo, y como en años anteriores, al llegar esa fecha, recibieron las congratulaciones de sus muchas amistades, en el central «Maceo», donde tienen su residencia.

También celebraron sus bodas de cuero, el día primero de agosto, los jóvenes y estimados esposos Sergio Sánchez y Nelia Sánchez, muy distinguido matrimonio que ha trasladado su residencia para el vecino pueblo de Calimete.

Tres años de infinitas dichas, y en tan señalado día recibieron las felicitaciones de sus amistades, y los votos por su ventura personal de este cronista.

Aventajado estudiante

El estudioso e inteligente jovencito Tulio Martínez, ha obtenido brillantes notas en los exámenes de primer año de bachillerato, que sufrió en el Instituto de la Habana.

Al enviarle mi sincera felicitación, extensiva a sus estimados padres, son mis deseos que continúe obteniendo triunfos en la senda del estudio.

Necrología

Por medio de las muy leídas notas sociales, que desde Manguito redacta mi dilecto compañero Ramón Hernández, llega a nosotros la infausta noticia de una sensible pérdida: el lamentable fallecimiento de la distinguida señorita Teresa Simó Sardiñas, perteneciente a una estimada familia de Manguito.

Dolorosa sorpresa nos produjo la fatal nueva, y aunque tarde, quiero expresar nuestra más sentida condolencia a sus familiares y principalmente a sus distinguidos hermanos, Manuela, Ramón, José y Margarita.

Dios acoja en su Santo Reino, el alma noble de la extinta.

De la Logia Odd Fellows «Tomás Sotolongo número 69»

El pasado donmingo, con motivo de las nuevas instalaciones en la Respetable Logia Odfélica, «Tomás Sotolongo número 69» en esta localidad, tuvimos el gusto de saludar a unos distinguidos miembros de la Logia de Cárdenas, entre ellos al culto y distinguido caballero Francisco Oliva Padrón, Jefe de Correros de aquella ciudad, y a los señores Domingo Simón, Salomón Yelin, y Florencio Ferrer.

En ese día, y después de gozar de las delicias de un suculento almuerzo, en el Hotel «Inglaterra», tomaron posesión los nuevos dignatarios elecos, que son:

Francisco López Calera, electo Noble Grande; Secretarios: Francisco Nocedo y Mario Sánchez; Vice Grande Angel Pérez, y en los demás cargos, los señores Jacinto Ruiz, nuestro muy querido Alcalde Municipal el doctor Julio Sotolongo, los señores Limbano Cepero, Ramón Sotolongo, Reinaldo Alvarez, Manuel Uriarte, Hipólito García, y Manuel Alonso.

Exitos y triunfos deseo a los nuevos dignatarios de dicha Institución.

Simpático compromiso

Una interesante nueva.

La mayor felicidad embarga a una enamorada parejita, cuyo compromiso ha quedado sancionado oficialmente, iniciándose con ello, una era de dichas.

Me refiero a la interesante señorita Nena Sánchez Fanjul, figurita gentil de extremada belleza y cautivadora bondad, que brilla en nuestros salones elegantes, y el distinguido joven Antonio Revilla que reside en la popular villa de Pepe Antonio.

Para fines de este año, está concertada la boda, y a las numerosas felicitaciones que están recibiendo tan dichosos prometidos, uno la mia sincera y efusiva.

Gratitud

El pasado día 26, y superando a años anteriores, fuí objeto de las mayores pruebas de afecto, con motivo de mi onomástico. Constantemente estuve recibiendo amistades que venían a saludarme; imnumerables mensajes en cartas y telegramas, de la capital y de lugares lejanos y muchos y buenos regalos, sintiéndose mi alma embargada por la mayor satisfacción y la más eterna gratitud.

A reserva de contestar en particular a tantos mensajes y expresarles mi profundo agradecimiento, quiero por este medio, más rápido, significarles cómo mi alma agradecida, queda obligada a esas deferencias.

Gracias, pues, muchas gracias.

Dra. América A. López Calera
Corresponsal.

DE S. ANTONIO DE LOS BAÑOS

Pedro Mesa

Bajo la fuerte impresión que nos causó la repentina muerte de nuestro excelente amigo y compañero aún estamos.

Nos parece mentira Es realmente aterrador pensar en la muerte cuando se trata de una persona estimada que desaparece de nuestro círculo, dejándonos en un mar de confusiones.

Mesa era el compañero de club que casi diariamente cambiaba impresiones con nosotros acerca de los problemas o temas de la institución de la rueda dentada. El novel Secretario a partir del primero del corriente, estaba siempre ávido de ideas realizables en pro de la comunidad, para llevarlas al seno del club. Era el entusiasmo personificado.

A pesar de la enorme carga que sobre sus hombros sostenía: una imprenta y una fábrica de cajas de cartón, él tenía tiempo de actuar en nombre de sus amigos. Estas obligaciones no eran óbice, desde luego, para que dejara de pensar ni un momento en su esposa e hijas a las que quería con idolatría: era lo que se llama un padre de familia modelo.

A su sepelio asistieron casi todos los miembros de las distintas asociaciones locales: Logia Caballeros de Luz, Sacerdotizas del Hogar, Rotary Club, Cámara de Comercio, Logia Masónica, Círculo de Artesanos, etc., y una nutrida representación de sus conterráneos que le estimaban sinceramente.

Dios acoja en su seno el alma del que sólo bien hizo a su paso por la tierra.

FIDALGO.
Corresponsal.

DE VAZQUEZ

El día 6 del actual, tendrá efecto otro grandioso festival bailable en el ya conocido salón «Rancho Grande», de esta localidad.

Grande es la animación que existe en toda la juventud bailadora de esta comarca, por lo cual aseguramos el éxito que obtendrá su iniciador el señor Pablo Tomás, presto siempre a ofrecernos horas de suma alegría.

En el mismo habrá concursos de baile, con grandes premios para los triunfadores.

Asistirán a este bello acto, representaciones de las vecinas sociedades de Chaparra, Delicias, Puerto Padre, y San Manuel.

La parte musical estará a cargo del aplaudido conjunto musical, «Los Melodiosos del Son» de la Villa Azul.

Prometemos informar después de efectuado.

En sus natales

Con motivo de cumplir tres años, el encantador y gracioso niño Nelcito Vega, hijo amantísimo del señor Agustín Vega, y de la señora Ena Santos de Vega, se vió muy concurrido el hogar de tan estimados esposos, por los amiguitos de Nelcito, de quienes recibió felicitaciones y muchos regalos.

Felicidades Nelcito.

Blanca Santos

Procedente de Victoria de las Tunas, se encuentra entre nosotros desde hace tres días, la gentil y bella señorita Blanca Santos.

Al darle la bienvenida, pláceme desearle una grata estancia.

Ofelia Cardet

De la ciudad de Holguín, regresó la bella y distinguida señorita Ofelia Cardet, donde obtuvo con altas calificaciones, los títulos de Mecanografía y Teneduría de Libros, en una renombrada academia de aquella ciudad.

Felicitamos muy cordialmente a tan interesante damita.

Irma Sánchez

Desde hace varios días se halla entre nosotros de temporada, la sugestiva holguinera, señorita Irma Sánchez.

Grata estancia le desea el cronista.

Juan García.

DE SAN LUIS (ORIENTE)

Fallecimiento

El día 26 de julio último dejó de existir en esta localidad, la señora María Garcés Arias, víctima de cruel enfermedad que venía padeciendo desde hacía algún tiempo.

La extinta era madre política del corresponsal que suscribe.—D. E. P.

Muerte repentina

El día 28 fué encontrado muerto en su residencia el señor Federico Arias, ex conductor de correos, retirado Estaba en una habitación de la casa y se supone que tendría aproximadamente dos a tres días de muerto, lo que no se había descubierto hasta la llegada de sus familiares, que tuvieron que violentar la puerta.

F. Casadevall
Corresponsal.

DETENIDO EN EL CUARTEL DE LA GUARDIA RURAL

COLISEO, agosto 3. DIARIO. Habana.—Quedó detenido en el Cuartel de la Guardia Rural de esta localidad, el chauffeur Andrés Heliodoro Lemus, vecino de San Carlos 102. en Matanzas, que guiaba el ómnibus 918 de los Aliados chapa número 57876, que se dirigía de la Habana a Santiago de Cuba, el cual arrolló en la Carretera Central en este pueblo, a Ramón Santana López, de 43 años de edad, blanco, vecino de la finca «Conteo», quien iba a caballo resultando muerta la cabalgadura y herido de muerte el jinete que falleció al ser conducido al Hospital de Cárdenas. El conductor Justo González quedó en libertad. El sargento Ramos, Jefe del puesto, se constituyó en el lugar del suceso. La impresión de las autoridades es que el accidente se debió al exceso de velocidad.—Cáceres, corresponsal.

Solicita todo el pueblo de Banagüises mejoras para comodidad del público en la estación ferroviaria de ese pueblo

Un cursillo de renovación y perfeccionamiento, comenzará el 22 de Agosto, hasta Septiembre 6, en el distrito de Colón. Elevan una queja los obreros del Central «Alava»

Hacia la urbe capitalina

Tomaron pasaje para la Capital de la República, los distinguidos consortes señora Blanca Echenique Castex de Ruscalleda, culta y prestigiosa profesora de la Escuela No. 6, de este pueblo y el señor Mariano Ruscalleda González, activo y competente jefe local de Comunicaciones de ésta.

Los distinguidos esposos, se proponen pasar unos días de vacaciones, en la urbe capitalina.

Feliz viaje y grata estancia les deseamos a tan dilectos amigos.

Entre nosotros

Se halla entre nosotros, desde hace días el buen amigo Ernesto P. Valladares, competente y activo jefe local de Comunicaciones.

El culto amigo se propone pasar unos días en estos lares, para sustituir por unos días en la jefatura local a mi leal amigo Ruscalleda.

Mi efusiva bienvenida y grata estancia le deseo.

Hogar feliz

Ha colmado de inefable regocijo el apreciable hogar de los distinguidos consortes José Ojeda, acreditado comerciante de esta plaza y la estimada señora Juana Larrinaga de Ojeda, el advenimiento de un nuevo vástago.

Mi efusiva y cálida felicitación a los padres.

El doctor Medardo Vitier

Ha sido muy comentado en este pueblo, el ciclo de conferencias pronunciadas, por el eximio patriota y destacado literato y filósofo, Dr. Medardo Vitier (honra y prez de las letras cubanas).

Feliz operación

Ha sido operada de apendicitis, con notable éxito, en el Hospital San Fernando, de la vecina ciudad de Colón, la apreciable señorita Elisa Fernández, perteneciente a una distinguida familia de este pueblo.

La feliz intervención quirúrgica estuvo a cargo de los ilustres facultativos, doctores Julián Acuña y Julio Miranda.

Mis votos sinceros por el más rápido restablecimiento de la gentil amiguita.

Cursillo Escolar

A partir del 22 de agosto hasta el 6 de septiembre del año en curso, tendrá efecto un cursillo de Renovación y Perfeccionamiento, para el Magisterio de este Distrito en el Centro Escolar Luz Caballero, de la vecina ciudad de Colón.

Directores de los Grupos del Cursillo: primer grado; señora María Barreto; segundo grado: señorita Pilar Fernández; tercero y cuarto grados: señora Caridad Domínguez;; quinto y sexto grados; señora Carmelina Hernández, Escuela Rural: doctora Josefina Castro Zulueta.

Conferencias y trabajos prácticos: señoras doctora Amada Estella Pérez, Alicia Díaz, Alicia de Armas, Juana García, Rafaela Errasti, Angélica Tandrón, Mary Faget, Caridad Iglesias Vega, Concepción Ruiz, Afelia Rodríguez, Ofelia Pulín, Blanca Graupera, Juana M. Vázquez, Julia Dora Amieva; señoritas: Irene M. Ojeda, Rosa Nodarse, Luisa M. Polanco, Dolores Ordóñez y señores Julio Acosta y Bernardo Cabrera.

Tesorera: Srta. Ernestina Barreto.

Secretario: Sr. Jacinto Roseñada; secretarios auxiliares: señora Estela Vega, Lucas M. Gutiérrez, Domitila González, señoritas Elvira Monagas, Leocadia González, Adela Maresma; señores Enrique Ramos y Luis F. Triana, Modelado: Sra. Josefa Alvarez; Costura: señora Ana Sariego.

El doctor Rafael Fernández Torres, activo y competente inspector Escolar del Distrito de Colón, que asumirá la dirección del referido Cursillo, sabrá imprimir el sello de su vasta cultura y su gran experiencia pedagógica, redundando, por ende, en beneficio del Magisterio de este Distrito Escolar.

Los obreros del central «Alava» y el Art. III del Reglamento contenido en el Decreto 1,818 de 1936

Se rumora con gran insistencia que los obreros temporeros del Central Alava muestran su gran descontento, porque al decir de éstos la Administración del referido central azucarero, perteneciente a la poderosa Compañía «Atlántica del Golfo», no les ha liquidado el descanso retribuído, a que le da derecho el decreto 1818, de 1936, en vigor.

Tiene la palabra el Honorable Secretario del Trabajo, que tanto celo y actividad viene desplegando al frente de tan importante Cartera.

Nos inclinamos a creer que tan justa como razonable petición de una humilde clase de la sociedad, halle eco en tan prestigioso e ilustre funcionario de la Administración Pública.

Al Sr. Administrador de los F. C. Unidos de la Habana

El comercio, los agricultores, los industriales y el pueblo en general, ruegan por mediación del cívico y popular DIARIO DE LA MARINA, al culto y prestigioso señor Administrador de los F C. Unidos, que lo más pronto posible, ordene la adaptación de un salón de espera en la Estación de los F. C. U. en este pueblo, toda vez que la recaudación bastante crecida que produce este ramal, con el aporte del central «Alava» y de una zona extensa, que transporta sus frutos por el medio referido, justifica cumplidamente la petición que hace una zona digna de mejor suerte y de atención.

No es justo, que los que van a tomar el tren en la época de los nortes y de las olas inclementes, permanezcan sentados en bancos expuestos casi a la intemperie.

Casi todas las estaciones, con excepción de la de este pueblo, tienen sus salones de espera más o menos confortables y estéticos.

¿Caerá en el vacío esta súplica reiterada que hace esta comarca preterida?...

Enferma

Ha muchos días que viene guardando cama, debido a una prolongada y cruel afección la gentil y buena amiguita señorita N. Alés.

El gran clínico, doctor Víctor M. Teresa, jefe local de Sanidad de Colón, es el que se ha hecho cargo de la asistencia de tan prestigiosa amiguita.

Mis votos fervientes y sinceros por su rápido restablecimiento.

E. RAMOS
Corresponsal

Canasí, arregladas sus calles, espera la nueva carretera

Desde hace veinticinco años está por terminarse dicha vía, faltando 9 kilómetros

Con gran júbilo hemos visto los vecinos de este término, tan poco afortunado, el Plan de Obras Públicas, acordado por el Honorable señor Presidente de la República, doctor Federico Laredo Bru; el coronel Batista, Jefe de nuestro Ejército, y varios señores Secretarios.

Plan en el que para nuestra provincia hay varias carreteras, y la terminación de la nuestra que ha de unirnos a Matanzas ¡Pero será verdad tanta belleza, como decía el poeta!

Hace más de 28 años que nuestra carretera duerme el sueño del olvido en el kilómetro 18, faltando sólo 9 kilómetros para su terminación, pero hemos tenido la fatalidad, que siendo una de las primeras carreteras que se empezaron terminada la guerra, nuestros gobernantes hayan sido tan indiferentees a nuestras necesidades, que nunca pensaron que este pueblo tenía el mismo derecho que otros de la provincia, y sólo se acordaron de él, en períodos electorales.

Hoy Canasí, tiene sus calles arregladas, y un bonito parque que lleva el nombre de Don José de la Luz y Caballero, obras que se deben al doctor Sabino Cartaya Vargas, en su período de Alcalde Provisional. Por sus ideas de construcción y progreso, tiene Canasí esas obras que dan magnífico aspecto.

Así, que hoy con gran fe, esperamos sea una realidad lo que tantos años hace venimos pidiendo sin tener nunca quien nos quisiera oir.

Sentido fallecimiento

Carlos Machado Morales, ha fallecido después de una breve enfermedad. Era el extinto, un viejo vecino de este pueblo, donde había constituído un hogar y larga familia, estando emparentado con personalidades de esta localidad, siendo un hombre manifestación de duelo. E. P. D., y reciban sus familiares y sus hijos, mi más sentido pésame.

Su sepelio fué una verdadera mabre laborioso y honrado.

Bienvenida

En la mañana del día 26 del pasado mes, llegó a este pueblo, donde pasarán una temporada, la graciosa señorita René Cánovas y Acosta.

Una grata estancia y agradables días les deseamos.

PALMA
Corresponsal

Suscríbase al DIARIO DE LA MARINA por los teléfonos M-7911, M-7912 y M-7913, y por medio de sus agentes en todo el territorio nacional

INTERIOR DE LOS NUEVOS CARROS
PULLMAN
PUESTOS AL SERVICIO DEL PUBLICO POR LA EMPRESA DE OMNIBUS
Santiago - Habana

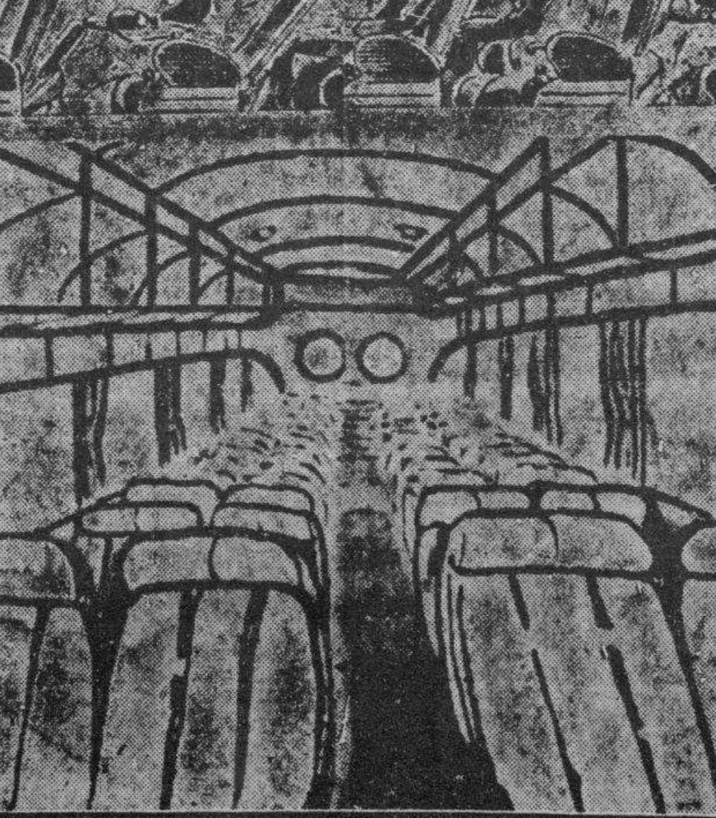

Salón de Monserrate y Muralla, Hotel «Puerta de Tierra». Esta Empresa sostiene relevo de personal cada seis horas, por eso lleva cuatro años prestando servicios sin accidentes.
Reservación de asientos numerados. Puede hacerlo personalmente, por el Teléfono M-2266.
NUEVOS PRECIOS REBAJADOS EL 30%.
ECONOMIA, SEGURIDAD, ITINERARIO FIJO.

ATENTO CONTRA SU VIDA

RANCHO VELOZ, agosto 3. DIARIO. Habana.—Ramón Aday, joven campesino, de 20 años de edad, víctima de la situación de desempleo que existe en el término, donde el noventa por ciento de los obreros está sin ocupación, atentó contra su vida, ingiriendo arsénico, encontrándose en grave estado.—Corresponsal.

M.E.C.D. 2016

CARDENAS FESTEJO EL ANIVERSARIO 446 DE LA SALIDA DE LAS TRES CARABELAS DE CRISTOBAL COLO

(COLUMNA DOS)

FUE DESTRUIDA UNA CASA POR UN RAYO SIN QUE LES PASARA NADA A LAS OCHO PERSONAS QUE SE HALLABAN EN EL

(COLUMNA UNO)

UN OMNIBUS ARROLLO Y MATO A UN HOMBRE Y A UN CABALLO CERCA DEL PUEBLO DE COLISEO

Las fuerzas vivas de Cruces lanzarán un manifiesto en el cual expondrán las necesidades del Término. Trató de matarse un joven en Rancho Veloz por no encontrar trabajo

PINAR DEL RIO

SENTIDO FALLECIMIENTO

CANDELARIA, agosto 3. DIARIO. Habana.—Ayer noche dejó de existir en esta población, la señora Ana Paula viuda de Moreno, muy estimada en el pueblo.

Su desaparición ha causado profunda pena, y ha llevado el luto y el dolor a varios hogares. A sus angustiados hijos y familiares envío el más sentido pésame.—Manuel Santos, corresponsal.

LA HABANA

AL VOLCARSE UN OMNIBUS 44, SE LESIONARON VARIOS PASAJEROS

MADRUGA, agosto 3. DIARIO.—En el tramo de Catalina a Madruga se produjo un accidente. El ómnibus de la ruta 44 se volcó al reventársele una goma delantera. Resultaron heridos en este accidental el chofer. Francisco Rivera, leve; Josefina León; además grave y Joaquín Vega que sufrió traumatismos.

Los heridos fueron asistidos por el doctor Tarancon, médico municipal. —Fernando Ruano, corresponsal.

LESIONADO UN MENOR POR UN BUEY

MELENA DEL SUR, agosto 3. DIARIO, Habana.—En la finca «La Palma», el niño de diez años de edad, Oscar López, al ir a pasar por delante de uno de los bueyes propiedad de su padre, fué atacado por uno de éstos, el que lo tiró al suelo y le causó lesiones que milagrosamene no tuvieron fatales consecuencias.

Fué asistido por el doctor Juan F. Ernard, quien certificó su estado de leve.—Corresponsal.

DESTRUIDA UNA CASA POR UN RAYO

MELENA DEL SUR, agosto 3.—DIARIO.—Habana.—En la finca «San José», de este Término, fué incendiada por una descarga eléctrica la casa donde habitaba el campesino Valeriano Rodríguez, destruyendola el fuego. La casa era de guano y tabla, y a la sazón se encontraban en el interior de la misma, seis hijos del campesino y dos sobrinos, siendo un verdadero milagro que no perecieran todos fulminados por la descarga que cayó en uno de los cuartos de la casa. Solamente un sobrino del mencionado sitiero resultó aturdido por el rayo. A pesar de estar lloviendo y el esfuerzo de varios vecinos que acudieron, no se pudo evitar que el fuego destruyera la casa. El Juzgado conoció del hecho.—Muñoz, corresponsal.

HAY QUE CHAPEAR MAS

SANTIAGO DE LAS VEGAS, agosto 3 de 1938. DIARIO. Habana. Hacemos un ruego al doctor Torres O-Halloran, Jefe Local de Sanidad, para que intensifique en estos días de agua el chapeo de nuestras calles, pues con las continuas lluvias la hierba ha crecido considerablemente quedándose estancadas las mismas y por consiguiente los criaderos de mosquitos hacen imposible la vida de los tranquilos vecinos.

Esperamos como siempre que nuestro buen Jefe de Sanidad nos oiga.

—El estado de enfermedades transmisibles del término en el día de hoy es como sigue: Lepra, 322 casos Tuberculosis 184.—Manuel Perera, corresponsal.

NIÑOS INSCRIPTOS

SANTIAGO DE LAS VEGAS, agosto 3 de 1938. DIARIO. Sabana. Cada día es mayor el entusiasmo por el Concurso de Maternidad que viene organizando la Jefatura Local de anidad de esta Ciudad, y que tendrá efecto el próximo domingo día 21 del actual en la propia Jefatura. Muchos son los niños inscripos hasa la fecha por lo cual podemos asegurar que será un éxito sin precedente después de varios años de suspención.

Muchos premios de importancia serán repartidos entre los triunfadores. El comercio, industriales, profesionales y otras personas así como la Prensa, contribuirán al éxito del mismo.—Manuel Perera, corresponsal.

MATANZAS

EL ANIVERSARIO DE LA SALIDA DE LAS CARABELAS COLOMBINAS

CARDENAS, agosto 3. DIARIO. Habana.—Engalanados la ciudad y el Monumento al Gran Almirante Cristóbal Colón, erigido en el Parque Central de esta ciudad, se celebró dignamente la conmemoración de la salida de las carabelas colombinas, para el Descubrimiento de América, hace 446 años.

La Banda Municipal ofreció una alegre diana por las calles de la población. A las nueve se celebró una misa cantada en la Iglesia Parroquial, aplicada en sufragio del alma del hijo de Cárdenas, capitán Feliciano Risech y Amat, de la Armada Cubana, piloto del avión «La Niña» de la escuadrilla Pan Americana Pro Faro a Colón, que pereció en la catástrofe de Cali, Colombia, en 1937. Tomó parte en el sagrado oficio, Monseñor Alberto Martín Villaverde, Obispo de Matanzas, siendo armonizada por el Rvdo. P. José Buigos. Asistió al señor Obispo, el Secretario de Cámara Rvdo. P. Trabadelo.

Una gran multitud llenaba el templo, asistiendo los Caballeros Católicos y su Presidente General don Luis C. Bello.

Prestigiosas personalidades son huéspedes de esta ciudad con motivo de los festejos de la Sociedad Colombista Panamericana.

Esta tarde el Alcalde señor Adolfo Hernández, ofrece un gran banquete en el Club Náutico de Varadero a los huéspedes declarados de Honor. Después continuarán los actos anunciados, entre éstos los conciertos públicos, por la Banda del Cuartel General del Ejército.—González Bacallao, corresponsal.

MUERTO UN HOMPRE EN LA CARRETERA CENTRAL AL SER ALCANZADO POR UN OMNIBUS

MATANZAS, agosto 3. DIARIO. Habana.— El campesino Ramón Santana, vecino de Coliseo, resultó muerto cerca de dicho pueblo, al tratar de cruzar la Carretera Central a caballo, por la parte posterior de una máquina que esaba parada en aquel lugar, y ser alcanzado por el ómnibus de los Aliados, número 918, guiado por Andrés Lebus, de 25 años, vecino de la Habana, el que fué detenido.

Tanto el hombre como el caballo quedaron destrozados en el accidente sin que milagrosamente resultaran desgraciadas entre el pasaje recibiendo averías el citado ómnibus en la parte izquierda y en el guardafango.

—Ha sido vendido en esta ciudad el billete 6749, agraciado hoy con el tercer premio. Está repartido entre personas pobres.—Lovio, corresponsal.

SANTA CLARA

LAS FUERZAS VIVAS LANZARAN UN MANIFIESTO

CRUCES, agosto 3. DIARIO. Habana.—Los presidentes de todas las Sociedades aquí radicadas, integrantes del Comité de Defensa local, acordaron lanzar un Manifiesto exponiendo las necesidades de Cruces, y designaron una comisión de significados elementos del Comité, para que vayan a la capital, a entrevistarse con el Presidente de la República, y con el Secretario de Obras Públicas, para pedirles la construcción de la carretera de Cruces a Lajas; y la de Cruces a Maltiempo y Potrerillo, a fin de contribuir con estas necesarias obras a proporcionar trabajo a gran número de obreros desocupados de esta zona.—J. León, Corresponsal.

SANTA CLARA

SANCTI SPIRITUS, agosto 3.—DIARIO.—Habana.—Heridos asistidos en la casa de socorro durante las fiestas santiagueras celebradas en esta ciudad:

Celia Jiménez, Lorgio Ferrán, Guillermina Rodríguez, Victoria Ramírez, José Naranjo Morales, Clara Toledo, Servando Villar Meléndez, Tomás Padrón, José Remberto Jiménez, Tomás Alcalde Navarro, Jorge Jiménez, Domingo Sobrino, Inés M. Espinosa, Octavio Espinosa, Gerardo Díaz, Pedro Pérez, Gerardo Ledesma, José Oliva, José A. Valdés, Manuel Magín, Blas Martínez, Pablo Martínez, Humberto Denis, Pedro Hernández, Julio Alonso, Isaac Ramírez, Carlos Alvarez, José Manuel Jiménez, Julio Santos Román, Mario Contrera, Armando Valle, Marín, Ricardo Echemendía, Coralia Rubioü Ricardo López, Gerardo Fonst Jiménez, Doracio Rosa, Florencio Pentón, Alfredo Marín, y otros muchos que no acudieron al Centro de socorro por ser las lesiones leves y no haber querido dar cuenta de ellas.

Dichos heridos fueron asistidos por los doctores Antonio María Cancio Jiménez y Augusto Hernández Jiménez, auxiliados por el practicante y auxiliar señores Tulio Gali y Héctor Frenes, respectivamente.—Serra Carbonell, corresponsal.

MOVIMIENTO POLITICO

Para hoy está citado el comité parlamentario liberal de la Cámara al objeto de tratar de la renuncia del doctor Martínez Fraga.

Este Partido recaba la posición para un liberal. Se mencionan numerosos nombres como de posibles sustitutos del presidente renunciante.

Entre los conjuntistas, se dan igualmente los nombres de Pardo Jiménez, Eduardo Radelat, José E. Olivella, Bravo Acosta y otros.

Entre los nacionalistas, se menciona a Marino López Blanco y Joaquín Pedraza.

Con motivo de su santo, el domingo será ofrecido un afectuoso homenaje de simpatía al Presidente del Consejo Provincial señor Alberto Martínez, popular figura de la política habanera.

Dadas los simpatías que cuenta el activo Alberto Martínez el acto del domingo, constituirá un ágape animado y jubiloso.

HONRAS FUNEBRES

En la iglesia del Sagrado Corazón se celebrarán, a las nueve de la mañana de hoy, jueves, solemnes honras fúnebres por el alma del que fué estimable ciudadano, señor José García González, quien presidiera el Partido Unión Nacionalista, en el barrio de Dragones.

Invitan para este piadoso acto la señora madre del extinto, así como su viuda y hermanos.

NOTA DE DUELO

Ha fallecido el estimado caballero señor Manuel Mesa Márquez, padre del teniente Manuel Mesa Rodríguez, que presta servicios en el Observatorio del Instituto Cívico Militar.

En la tarde del martes se verificó el sepelio, concurriendo al mismo elementos sociales, representaciones de los Omnibus Aliados y del Ejército Constitucional.

Enviamos nuestro pésame a la señora viuda, Antonio Rodríguez y al Teniente Mesa, por la triste desaparición del que fué en vida esposo modelo y padre ejemplar.

ASOCIACION «DEFENSA AUTENTICA»

Se reunió el Comité Ejecutivo Nacional de la Asociación Defensa Auténtica, con la asistencia de los siguientes miembros:

Propietarios: doctor Felipe R. Donato, doctor Joaquín Fernández, señor Carlos Enríquez, señor Roberto García, señor Ulpiano Martín, señor Felipe Soto y señor Pedro Cruell. Sulentes: señores Mario Varona, Valentín Martinto, Miguel Angel González, Antonio García Rey, Francisco Crespo Molina y Ricardo Montoto.

El Comité, presidido por el señor Ulpiano Martín, tomó entre otros los acuerdos siguientes:

PRIMERO: Aprobar el informe presentado por el Secretario General, doctor Felipe R. Donato, sobre la marcha general de la Asociación y conocer de las gestiones que se realizan para lograr la unificación con los sectores de ideología auténtica, a fin de integrar el partido único de la revolución, con la fortaleza capaz para llevar al poder un gobierno de arraigo popular cuya actuación redunde en beneficio de todos.

SEGUNDO: Trazar la línea a seguir por Defensa Auténtica en la próxima reorganización del Partido Revolucionario Cubano (Auténticos) a fin de garantizar la elección para ocupar los cargos dirigentes del partido de aquelos auténticos que realmente ofrezcan a las masas del país el cumplimiento del programa de la doctrina auténtica, siguiendo las orientaciones sugeridas por el doctor Ramón Grau San Martín.

Se ha recibido en las Oficinas Centrales del Partido Demócarta Republicano, una carta de señor Antonio de Armas Nodal, Presidente del Comité de dicha Organización en el término municipal de Colón, provincia de Matanzas, que dice:

«No es cierto que el señor Emilio Sotolongo, distinguida y prominente personalidad política de este municipio, se haya separado del Demócrata Republicano para incorporarse a ningún otro partido, y es la realidad que jamás ha pensado tal separación.

El señor Emilio Sotolongo será nuestro futuro candidato a la Alcaldía Municipal de Colón en las próximas elecciones.

Ha quedado organizado totalmente el Partido Demócarta Republicano, en el término municipal de San Luis, provincia de Oriente, con la constitución del Comité Gestor del Barrio de La Luz, integrado por la siguiente directiva: Presidente, Juan Veranés; Primer Vice, Marino Centray; Segundo Vice, Santos Echevarría; Tercer Vice, Marcial Zorrilla; Cuarto Vice, Trinidad Veranés; Quinto Vice, Eligio Sánchez y Sexto Margarita Sabuque. Secretario de Correspondencia Cipriano Sánchez con el vice Felipe Nápoles y de Actas Crescencio Manrique con Federico Aguilera de vice. Tesorero Pastor Carbajal con Rafael Sánchez de vice y doce vocales que son los siguientes: Eusebio Pérez, Severiano Sabuque, Arsenio Sánchez, Julián Aguilera, Miguel Pérez, Rufino Deturner, Dolores Fuentes, Josefa Zorrilla, Juana Aguilera, Trina Veranés, Juan Carbajal y Domingo Zorrilla.

Se constituyen los amigos del doctor Botet en el barrio de Jesús María

En Revillagigedo 147, se llevó a efecto la constitución del Comité de Amigos del doctor Alfredo Botet, del barrio de Jesús María, ante una nutrida concurrencia.

Los amigos del doctor Botet no obstante encontrarse éste ausente en el extranjero, continúan su labor de organización en todos los barrios de la Habana.

Este Comité de Jesús María, lo preside el señor Juan Felipe Valdés, siendo el primer vice presidente Abelardo M. Valdés, Secretarios José Martínez Pérez y Antonio E. Molinos, y como delegados el propio Martínez Pérez e Isidoro Oliva.

Hicieron uso de la palabra los señores Ismael Barreras, Miguel Montes, Ramón Betancourt, Ricardo Llano y Ramiro Boza.

En representación del doctor Botet, estaba el señor Miguel Suárez de los Reyes, Administrador Delegado de la Aduana de la Habana, aspirante a Delegado por el barrio de Tacón también estaban en dicho acto María Teresa Portero, ex delegada por el barrio de Jesús María, José Blanco, Armando López Milián y otros elementos luchadores del nacionalismo.

El domingo 14, a las dos de la tarde, se constituirá por primera vez en el Municipio de Matanzas, un Comité Femenino del Partido Demócrata-Republicano que quedará integrado por distinguidas y activas damas de simpatías y popularidad en aquel municipio. Dicho acto se refiere al barrio de Corral Nuevo, domicilio del señor Armando Benítez.

Con motivo de la próxima discusión del Código Electoral, así como de la difinitiva aprobación de la Ley de Amnistía, se aproximan interesantes actividades en la Cámara antes del receso anunciado.

En esas actividades definirá su posición como grupo parlamentario el que integran los miembros del Partido Demócarta Republicano, o sea los señores Raúl de Cárdenas, José A. Pascual, Dominador Pérez, Ferrer Morejón, doctor Gómez Carbonell, Reposo, Estrada Palma y José R. Andreu.

GRAVE CUESTION EN EL AYUNTAMIENTO DE CAMAGUEY

CAMAGUY, agosto 3. (Por telégrafo al DIARIO.—Ha causado sensación la renuncia de la mesa ejecutiva de la Cámara municipal.

Al tomar esa determinación con carácter irrevocable, Pedro Roldán, presidente del Ayuntamiento; Evelio Martínez, secretario, y Manuel Hernández Domínguez y Oscar Varona Varona, han hecho constar que adoptan tal decisión por estar inconformes con una disposición del Alcalde municipal.

Sorprende en el hecho la circunstancia de que todos los renunciantes son amigos del alcalde Don.

En una reunión dle Ayuntamiento deberá tratarse de esta cuestión. Hernández, Corresposal.

DE UN PISTOLETAZO SE MATÓ UN HOMBRE EN LOS JARDINES DE UNA QUINTA

Jesús Marcos López, natural de España, de 37 años de edad, dependiente de café y restaurant y vecino de Virtudes 11, altos, se suicidó ayer tarde de un balazo en la cabeza.

Para llevar a cabo su determinación, Marcos López se dirigió a la casa de salud «Covadonga», de la que era socio desde hacía mucho tiempo y una vez detrás del edificio destinado al laboratorio, con una pistola que portaba, se dió un tiro en la sien derecha, cuyo proyectil le salió por el lado izquierdo de la cabeza, privándolo de la vida instantáneamente.

Hacía algunas horas que Marcos López había consumado el suicidio cuando fué encontrado su cadáver sobre la yerba por Francisco Rivero Cairo, empleado de la expresada quinta, quien acto seguido dió cuenta de lo ocurrido a la policía, constituyéndose el teniente Pedro Díaz, al mando de la Décima Estación, que inició las oportunas diligencias.

Registrado el cadáver, solamente le encontraron documentos sin valor alguno, el carnet de la quinta y la suma de un peso, cuarenta centavos. No dejó ningún papel que expresara los motivos que lo habían determinado a tomar tal resolución.

Previo aviso se personó en la quinta la señora Justina Fernández y Fernández, de 39 años y vecina de Virtudes 11, altos, reconociendo el cadáver como el de su esposo Marcos López.

Interrogada por el teniente Pedro Díaz, la señora Fernández de Marcos no pudo determinar las causas que habían impulsado a su cónyuge a tomar tal determinación. Sabía que estaba enfermo, pero no de gravedad. Hasta hace cosa de un mes estuvo trabajando como dependiente en el café situado en Habana y Lamparilla, de donde fué despedido. También estudo prestando sus servicios en el café situado en Prado y Teniente Rey.

El cadáver le fué entregado a su esposa, contrayendo la obligación de presentarlo en la mañana de hoy en el Necrocomio para la práctica de la autopsia correspondiente.

LOS ENUMERADORES PIDEN SEA APROBADO EL CREDITO PARA PAGAR SUS HABERES

Ya se encuentra en el Senado de la República, según se nos informa, el proyecto de ley de la Cámara de Representantes votando un crédito de 75,000 pesos para el pago de los haberes que se adeudan a los empadronadores del Censo Electoral de 1934 cuyas cuentas hayan sido debidamente aprobadas por el Tribunal Superior Electoral.

Dicho proyecto, que se debe al representante oriental y médico de aquella región, doctor Juan Mendieta Hechevarría, ha sido sometido al estudio de la comisión de Hacienda y Presupuestos de dicho cuerpo colegislador.

Los señores Alfredo Hernández, Isabel Gainza Rangel y Pura Pérez llaman la atención a todos los enumeradores que no hayan cobrado, especialmente a los de Holguín, para que se dirijan a los senadores interesando la aprobación de la citada iniciativa legislativa.

Anuncios CLASIFICADOS de ULTIMA HORA

Más ANUNCIOS CLASIFICADOS de ULTIMA HORA en la página 21

Profesionales

1 ABOGADOS Y NOTARIOS

BUFETE DEL DOCTOR NILO FICAZO Cossío: Asuntos civiles y mercantiles. Administración de bienes. Solución rápida de problemas hipotecarios, edificio «La Metropolitana», departamentos 336 y 337. Telf. M-6031. Consultas: de 4 a 7 p. m.

2 PROCURADORES

DIVORCIOS.

En 14 días divorcios Cubanos y extranjeros en toda la República. Plazos cómodos. Matrimonios en su domicilio. Ciudadanías. De 9 a.m. a 6 p.m. Concordia 172 y Manrique, altos. Dr. Angel Fernández.

COMPRAS

9 CASAS

COMPRAMOS PARA NUESTROS clientes casas en la Habana, Vedado y Miramar. Vea al señor Alberto Ayala. Aguiar 66, de 11 a 12. M-7744, M-2442, A-0661.

COMPRO CASA, DOS PLANTAS, moderna, que no pase de 12,000 pesos, de Infanta a Monserrate, cerca de tranvías. Hago negocio en seguida. Informes: Telf. M-4461. García, Galiano 509, café.

17 MUEBLES Y PRENDAS

M-2252: COMPRO

Muebles, máquinas coser, escribir, lámparas, racios, refrigeradores, porcelanas, marfil, bronce, antigüedades, lo que venda. «El Corazón de Jesús», Salud 47 entre Manrique y Campanario. M-2252

VENTAS

48 CASAS

SE VENDE UNA CASA EN tos Suárez, informan L. 62

VENDO PARRAGA, PRECIOSA sas quintas: jardín, terreza, comedor, 2 cuartos servicios, $3.850 con 500 contado, $35 men otra, $3.650, otra $2,650 con $4 traca $25 mensuales. Fonts, U

VENDO CASA, CERRO Tiene portal, sala, 4 cuartos, dor, cocina, baño moderno y traspatio: $4,300 parte contado sala, saleta, tres cuartos: 3,500 sala, 5 cuartos: $5,00, Cerro, E de Tejas. Sitios 76. Telf. M-2

VENDO: $1,700 ESQUINA MA tería, situada: Gabriel y Se Rosalía. Gana: $18.00. Fabrica primera, techo monolítico. Inf en la misma.

VENDO CASITA DE PORTAL, 3 cuartos, comedor y servic Marianao, bien situada, con $6 tros, en 1,650 pesos. Correa: A

DOS PLANTAS: $7,000. VEND mediata a San Lázaro. Tien comedor, 3 habitaciones, baño y na. Verdadero negocio, Neptun «La Oportuna».

VENDO EN EL CERRO: Washington, casa sala, re habitación, además, 5 habita independientes. Precio: $1,850. mampostería. Alberto Cuervo, L tropolitana 342: M-2808.

GANGA: CERCA BELASCOA Monte, Cuatro Caminos, se una planta, buena fabricación, 10.25 metros, 2 casas frente apartamentos, renta $190. P $15,000. Campanería, Aguiar 6 léfono M-7785.

CALLE LUZ CERCA EGIDO, gua, 100 metros, $4,000. Call men, 2 plantas independientes ta $40. Precio: $4,000. Factorí ca Monte 300 metros, $9,500. panería, Aguiar 68, M-7785.

VENDO, SAN NICOLAS, 2 tas, cerca Monte, 4 cuartos, 170 metros: $8.500. Aramburo tas, rentan $60. Precio: $7,5 tios cerca Belascoain, 2 planta la, comedor, 5 cuartos. Precio: Campanería. Aguiar 68. M-778

ALMENDARES, CALLE 10, na. Sala, recibidor, 3|4, co patio: $6,000. Calle A, cerca derna: sala, comedor, 2|4, $2,650. Ampliación Avenida P cerca calle 12, moderna, jardín tal, sala, 3|4, baño, garage, ras: $4,200. Campanería. Aguia M-7785.

CALZADA JESUS DEL MONT quina, antigua, 694 metros, $78. Precio: $6,000. Avenida entre San Francisco y Concep plantas independientes, moderna ta $60. Precio: $7,000. Campa Aguiar 68, M-7785.

CALLE LIBERTAD ESQUINA, ca Juan Bruno Zayas, una moder, 2 posesiones, renta: $3 cio: $3,250. Libertad, cerca Rodríguez, moderna, garage, sa leta, 3 cuartos: $5,500. Campa Aguiar 68. M-7785.

VENDO SAN FRANCISCO FR tranvía, cerca Calzada, una Portal, sala, saleta, 3|4, baño dor, 1|4 criade, $4.500. Patr cerca Calzada, moderna, 4|4 et $5,000. Campanería. Aguiar 6 léfono M-7785.

VEDADO, VENDO EN CALL esquina de situación magnífi sa dos plantas, techos mone garage dos máquinas. Urge. ma: G. del Monte. Habana 84 léfono 2474.

VENDO CON FACILIDADES pago moderno chalet en calle mero 531 entre 21 y 23, Vedado to terreno o casa vieja parte Puede verse.

GANGA: VENDO LA CASA lle Santa Clara número 6, Oficios y San Pedro. Precio: pesos. Informan: Cuba 125, piso interior, izquierda. Telf. M

49 SOLARES

SE VENDE ESQUINA CALZAD lumbia, próximo a Belén, varas por 47.17, último precio: vara. Telf. U-2249 de 1 a 6 dez.

UNICA OPORTUNIDAD Y GA Calle Municipio esquina a G bacoa, asfaltada, ómnibus por te, dos cuadras calle Fábrica, las Calzadas Jesús del Monte zada Concha y Calzada Luyanó celas, la medida que desee de te por 21.14 de fondo. P $3.25 vara. Marrero, Aguiar M-7774.

ASOMBROSA GANGA: REPART canor del Campo. Vendo solar varas, entre la línea y la Calza sa, con 4 dormitorios. Renta: Precio: $1,750. En Almendares metros línea, vendo una casa 450 varas, en $1,500. Un sol por 46, a $1.75. Informes: FO Valcárcel.

VENDO: $3.50 METRO, LA E na de Guasabacoa y Aranc yanó, (2 cuadras Calzada Concha de 12.25 por 25 metros fondo. to Cuervo, edificio La Metropo 342: M-2808, O-Reilly y Aguac

MIRAMAR. EN LA CALLE vendo un solar a $4.00 vara, 6, sombra, $3.90; calle B, a calle Quinta Avenida, $3.00, e sombra, cerca reloj. Informa: Monte, Habana 84. Telf. M-247

SOLARES: BUENAVISTA ESQ fraile, Avenida Quinta y ca Mide 2,100 varas. Precio: $0.7 Cojímar vendo 3 solares esquina varas. Precio: $950. Campa Aguiar 68. M-7785.

GANGA: CALLE SALU A $25 METRO

Terreno y fabricación. Vendo con una medida de 8 por 35. cio: a $25.00 metro de terreno bricación. Para verla: J. P. na e Hijo, Chacón 23: M-8182.

51 ESTABLECIMIENTOS

VENDO UNA CARNICERIA cha barriada, muy bien equ con refrigeración. Alquiler: $1 Buena venta. Informan: In Monte. Benito, café.

SE ALQUILA CAFE FUENTE E todo moderno, bien situado, ro de cines, poco alquiler. Por no derlo atender, se arrienda barat formes: Presmanes, Neptuno 49.

LA PATRULLA POLICIACA

TITINA LA MECANOGRAFA

EL PATO PASCUAL

EL PROFESOR NIMBUS

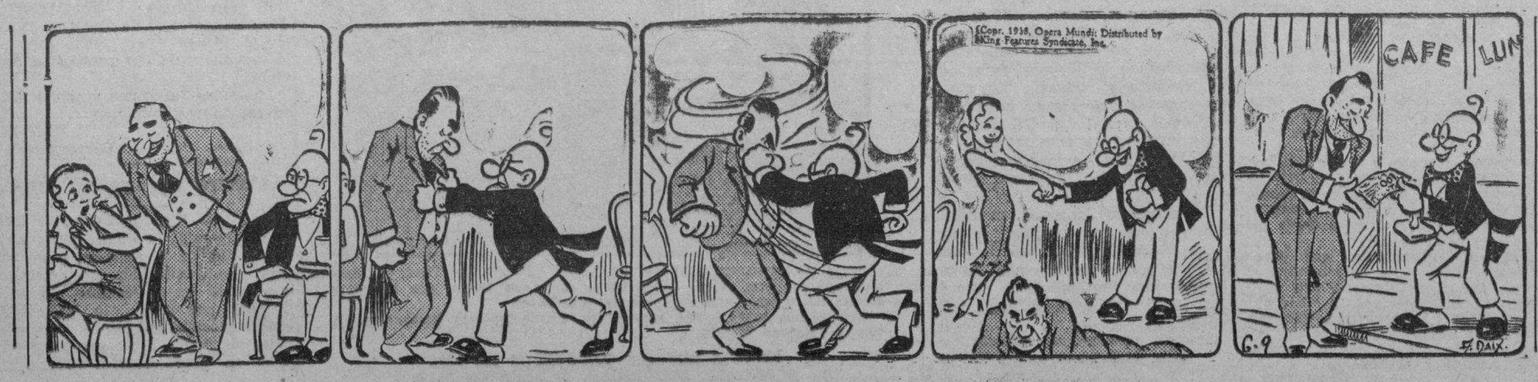

CRUCIGRAMAS

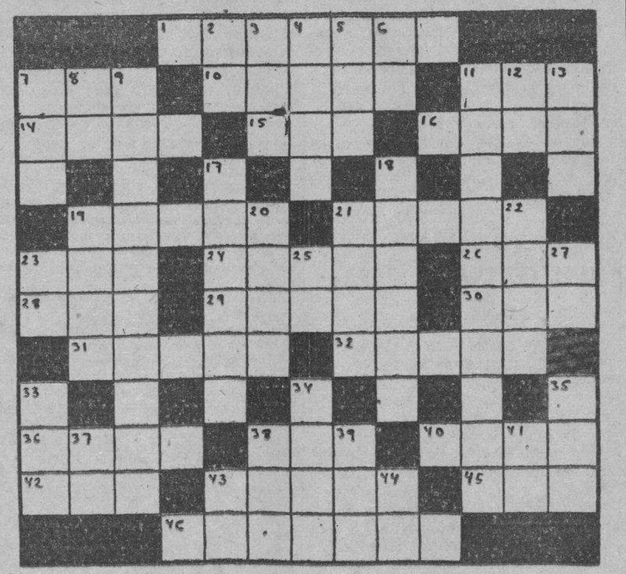

HORIZONTALES

1—Esposa de Layo, rey de Tebas.
7—Tranquilidad, sosiego.
10—Papel escrito que una persona envía a otra.
11—Título de alta dignidad en algunos Estados.
14—Nombre masculino.
15—Arbol de Madagascar.
16—Ninguna cosa.
19—General francés cuñado de Napoleón.
21—Isla del archipiélago de las Molucas.
23—Astro.
24—Echar más sal que la necesaria.
26—Planta purgante.
28—Animal plantígrado.
29—Amárralo.
30—Pronombre demostrativo
31—Pato.
32—Da por nulo.
36—Bebida.
38—Hueso de la cadera.
40—Cuadrúpedo rumiante parecido al ciervo.
42—Alabanza.
43—Enfermedad contagiosa.
45—En gnosticismo, cada uno de los genios creadores.
46—Isla del Océano Atlántico.

VERTICALES

2—Especie de flecha que usaban los antiguos turcos.
3—Hombre despreciable.
4—Mar de Asia.
5—Santa (abre.)
6—Interjección.
7—Preposición inseparable.
8—Río de Rusia.
9—Comarca del Africa austral.
11—Imagen de la Luna, que se presenta en una nube.
12—Preposición inseparable.
13—Nivel.
17—Que ha contraído matrimonio.
18—Hueso de la pierna.
19—Río de Francia.
20—Interjección.
21—Ensenada pequeña.
22—Mueble.
23—Interjección.
25—Artículo.
27—Símbolo del Sodio.
33—Adverbio de modo.
34—Moneda italiana.
35—Dios de los rebaños y de los pastores.
37—Negación.
38—Hijo de Noé.
39—Ave trepadora que habita en las Guayanas, Brasil y México.
41—Interjección.
43—Sociedad Anónima.
44—Asociación Canaria.

A. L. G.

Solución la Crucigrama anterior

C	A	N	D	I	A	■	Y	A	P	E	T	O
O	R	A	I	S	■	A	■	C	A	R	A	S
S	■	D	A	■	B	R	U	■	S	A	■	O
■	R	A	■	Z	A	N	T	E	■	S	E	■
Y	O	■	C	A	■	O	■	N	Y	■	A	Y
A	■	R	A	M	A	■	A	T	A	R	■	A
R	■	E	S	O	S	■	C	E	R	O	■	L
E	N	■	A	R	■	P	■	R	A	■	S	U
■	O	S	■	A	S	A	D	O	■	M	I	■
A	■	E	S	■	O	R	O	■	M	O	■	A
M	E	S	A	S	■	A	■	C	A	N	A	S
A	S	O	M	A	R	■	P	E	R	O	N	E

M.E.C.D. 2016

ANUNCIOS CLASIFICADOS DE ULTIMA HORA

Más ANUNCIOS CLASIFICADOS de ULTIMA HORA en la página VEINTE

VENTAS

53 AUTOMOVILES - ACCESORIOS

MAGNIFICA OPORTUNIDAD — SE vende un automóvil «Buick», cerraco, de 4 puertas, en perfectas condiciones de funcionamiento y cuidado por un precio sumamente módico. Informan en Teniente Rey 71. Teléfono M_9243.

VENDO MAQUINA DODGE BROS, del 29, 4 cilindros, cerraca, cinco gomas nuevas, perfectas condiciones mecánicas, chapa nueva, se da barata 3 Rosas. Nro. 24. Marianao, Benito.

GRAHAM PAIGE SEDAN 4 PUERTAS del año 1934, se vende en $400, se dan facilidades. Línea Nro. 308 altos, Vedado. Verlo de 1 a 3.

VENDEMOS 3 CAMIONES DODGE en buen estado de funcionamiento, con carrocería de aluminio, propios para reparto de pan, café, leche etc. Pueden verse en Infanta 1,112 esquina a Llinás. Taller de mecánica. Teléfono: M_3448.

CASI REGALADO: CAMION DODGE Brother, del año 1931, de 1 y media tonelada, carrocería abierta, nueva, con costaneras de madera, propio para transporte. Informes: Telf. F_5817. Calle 21 número 158, entre K. y L., Vedado.

VENDEMOS AMBULANCIA MUY económica marca White, muy bien equipada, que fué del Centro Asturiano, funcionando perfectamente, con dos camillas y dos banquetas plegadizas, un lavamanos, tres gavetas y un gabinete para medicinas. Tiene gomas muy buenas y una soberbia campana. Precio muy bajo; gran oportunidad para hospitales o fincas del interior. J. Ulloa y Cía. Prado 5.

ESTUPENDO PACKARD 120 DE 1937 touring sedán, cinco asientos, muy económico; pintura especial azul perla muy atractiva, esterillas nuevas, parrilla, gomas, mecánica, todo nuevo. Precio sumamente rebajado, con amplias facilidades. Lo garantizamos como si fuera nuevo, por escrito, noventa días. J. Ulloa y Cía. Prado 5.

APROVECHE ESTA GRAN OPORTUNIDAD: Ford 1938 cuatro puertas, modelo 60, muy económico, completamente nuevo de todo. Perfect ode mecánica. Véalo en la casa de los carros usados baratos. J. Ulloa y Cía. Precio muy atractivo.

54 MAQUINARIAS

RE_ASERRADORA DE BANDA 6 pulgadas marca Yates 341. Cepillo 4 caras Fay Egan. Motores eléctricos 3 a 35 H. P. todo como nuevo, muy barato. Gerardo Sánchez, FO_1509 Tamarindo 109

MAQUINARIA. —SE VENDE REcortador de 24 tipo antiguo muy buenas condiciones $90.00. Motor de 2 H. P. eléctrico monofásico como nuevo $40. García y Martí. Concha 3 D Habana.

DUPLICADOR MODERNO DIRECTAMENTE del original, en colores, sin stencil, tinta sin gelatina. Barato. Distribuidor: Enrique Felipe, San Miguel 270, Habana. Solicito vendedores. Escrigir o verme 12 a 3 pasado meridiano.

56 MUEBLES Y PRENDAS

FAMILIA VENDE PRECIOSO JUEGO de cuarto 3 cuerpos, muy fino, por embarcar; un mes de uso solamente, uno $60.00 y otro $80.00. Estrella 177, entre Gervasio y División. De 8 a. m. a 2 p.m.

VENDO MODERNO JUEGO CUARTO caoba 3 cuerpos, 8 piezas, barato, máquina escribir Remington portable $30.00 casi nueva. Benjumeda 64 entre Nueva del Pilar y San Carlos.

VENDO POR QUITAR LA CASA SEIS juegos de cuarto, 3 cuerpos, de $25 $45.00 y $58.00 de sala $30, comedor radio $10. Estufina. Omoa 31, Romay y Fernandina.

VENDO LUJOSO CUARTO CAOBA, 3 cuerpos, última moda completo, lujoso tiradores, recibidor y comedor completo. Renacimiento, elegantísimo living room. ocho piezas todo como nuevo, baratísimo, departamento 3. Prado 159 entre Colón y Refugio.

SALUD 53

ANTES NUM. 11

ACABADITOS DE LLEGAR VEALOS

Juegos living-room, finísimos; cuarto, sala, y comedor. Renacimiento, Arte Moderno; lámparas, neveras, refrigeradores, pianos, radios, juegos-mimbre, sillas, sillones, camas, escaparates, sillas cafés Viena, sillones barberos, Oficina; burós, archivos, máquinas escribir, contadoras, mamparas, caja hierro de 6 puertas, fuente soda y molinos. Visite esta casa. Salud 53: M_9136.

VENDO JUEGO CUARTO, CAOBA: $95.00; otro: $200.00; comedor: Renacimiento: $195.00; living room: $95 pesos; piezas sueltas. Si no tiene dinero lo pagará cuando pueda. Salud 47, entre Manrique y Campanario: M-2252.

SUNTUOSO RELOJ PIE, CAMPANA londinense, adornos bronce legítimo; escribanía bronce, escultura firmada; piano, maderas escogidas; libreros. Remato primera oferta. Salud 47, entre Manrique y Campanario. No moleste en altos.

VENDO «SINGER», CENTRAL, LANZADERA: $7.00; mesas Vitrolite: 12 pesos; radio nuevecito; nevera lechería: $15.00; descremadora, lavabos, «El Corazón de Jesús», Salud 47, entre Manrique y Campanario: M-2252.

POR EMBARCARME VENDO JUEGO de cuarto, comedor y buena máquina de coser. Informes: Cienfuegos 33, primer piso.

SE VENDE BARATO: ESCAPARATE, chifforrober, dos camas, librero escritorio, mesa de sala, mesa chica, etc. Muralla 55, altos departamento núm. 10.

JUEGO CUARTO 3 CUERPOS: $28.00; otro, 3 cuerpos, con chifforrober: $55.00; otro, 3 cuerpos, caoba: $70.00; escaparate, lunas: $9.00; cama: $4.00; aparador; piezas sueltas, Maloja 81, entre San Nicolás y Manrique.

SE VENDE UN JUEGO CUARTO FINO, 3 cuerpos, caoba, última novedad, ocho piezas, a primera oefrta. Urge. San José número 124, letra C., entre Lucena y Marqués González.

FAMILIA VENDE URGENTEMENTE, 3 juegos carto: uno $32.00; otro, 3 cuerpos, caoba, magnífico; otro cedro, fino; comedor, caoba; recibidor, inglés y piano. Todo barato. Escobar 256, entre Neptuno y Concordia.

59 RADIOS

GRAN REALIZACION DE RADIOS Víctor, Philips, Grunow, Philco, etc., a precios de liquidación, garantizando su buen funcionamiento. Aproveche esta gran oportunidad. Monte 230, entre Belascoaín y Mercado Unico.

VENTAS

60 INSTRUMENTOS DE MUSICA

AVISO

A las profesoras de piano y toda persona relacionada con las actividades musicales.

«LA INTERNACIONAL» EL PALACIO DEL ARTE

Instalada en Prado 78. Teléfono: A_6100, solicita el concurso de profesoras de piano y personas relacionadas ,tanto en la música como socialmente, para poner en práctica el nuevo plan de la famosa marca de pianos Wurtlizer, de la cual somos representantes. Una labor productiva. Pida informes personalmente.

VENDO RAPIDAMENTE PIANO MEJOR de Cuba. No tiene dinero, hago cambios o paga cuando pueda. «El Corazón de Jesús», Salud 47, entre Manrique y Campanario: M_2252.

PIANOS

de cola y verticales

de las famosas marcas:

Steinway
NEW YORK - HAMBURGO

Gaveau
PARIS

R. Gors & Kallmann
BERLIN

Steinberg
BERLIN

Bogs & Voigt
BERLIN

Jesse French
NEWCASTLE, IND.

Winter Co.
NEW YORK

25 modelos en stock

Exclusiva de venta para Cuba: Universal Music & Commercial Co. S. A.
San Rafael 10. M-8487. Habana

61 DE ANIMALES

VACAS

Vendo vaquería completa, 50 vacas, 30 produciendo y 20 cargadas. Todas son nuevas. Precio: $1,300. Informes: F_7024, de 4 a 8 p. m.

Dinero-Hipotecas

64 OFERTAS

DOY $1,500 EN HIPOTECA, PROPIEDAD que ofrezca suficiente garantía, Neptuno 177. «La Oportuna».

DINERO PARA HIPOTECAS, TENGO cualquier cantidad al 7 por ciento, Habana o Vedado, sin tener que traspasar. Exijo garantía franca. Campanería, Aguiar 68. M-7785.

DINERO PARA HIPOTECAS, TENEMOS dinero para hipotecas en el Vedado y Miramar. Aguiar 66, altos, de 11 a 12. Señor Alberto de Ayala. M-7744, M-2443, A-0661.

PARA LAS DAMAS

70 INTERES PARA LAS DAMAS

SI DESEA UNA BUENA MODISTA para sus vestidos, en Manrique 2, departamento 22, quedará complacida y si prefiere hacerlos usted misma allí encontrará magníficas profesoras. Telf. A_6670. Clases a domicilio.

SE CORTAN Y ENTALLAN VESTIDOS, por 50 centavos; y también se hacen muy baratos, Cerro 1267, entre Buenos Aires y Consejero Arango, bajos, departamento 2.

ENSEÑANZAS

75 PROFESORAS - PROFESORES

NUEVA ESCUELA MILITAR POLITECNICA

Modernísima institución. Ofrecerá la más ventajosa, moderna y necesaria preparación a los jóvenes, al igual que los más afamados centros del extranjero. Establecida en una preciosa quinta de campo. Gran especial atención a la enseñanza del inglés y toda clase de deportes. Se inaugurará el primer lunes de septiembre. Solicite informes por correo, Domínguez número 206, Cerro.

ALQUILERES

80 CASAS DE HUESPEDES

EN CASA DE FAMILIA, ALQUILO a matrimonios con referencias regias habitaciones con comida y demás servicios. Campanario 214, altos, entre Concordia y Virtudes. Teléfono A-7831.

VEDADO. 21 NUMERO 456, ALTOS, entre E y F, gran casa huéspedes. Se alquilan dos hermosas habitaciones juntas o separadas con o sin comida. Otra en azotea con baño. Casa de poca familia. Estricta moralidad. F-3754.

MANSION LOREDO. CONCORDIA 418, entre Gervasio y Escobar. Espléndidos apartamentos con vista para la calle, comida a la criolla, precios módicos. Visítenos o llame al A-7681.

82 APARTAMENTOS

APARTAMENTO SAN JOSE Nro 178 entre Infanta y San Francisco 2 habitaciones, baño y cocina. Informes en la misma. Telf. U-2582

ALQUILO APARTAMENTO: SAN RAFAEL 55, bajos, entre Manrique y Campanario, con sala, saleta, habitación, baño cocina y patio.

ALQUILO APARTAMENTO EN CASA particular, Franco 4, entre Carlos III y Estrella, a matrimonio sin niños u hombre solo.

EDIFICIO «AGUIAR», INDUSTRIA 166. Amplios y modernos apartamentos 2 habitaciones y baño completo, sol todas horas. Sólo personas abso- luz, teléfono, agua caliente y ascen- luta moralidad.

APARTAMENTO MODERNO, VEDADO. Gran sala, cuarto espléndido, dinete, cocina blanca, baño moderno completo, portal, servicio de encargado, teléfono, garage. Calle 8 esquina a Zapata. Fernández. F-5724.

«EDIFICIO ARCOS». SE ALQUILAN apartamentos frescos y cómodos. Informa el conserje del mismo. F entre 19 y 21, Vedado.

82 APARTAMENTOS

ALQUILO UN APARTAMENTO CON sala, cuarto, cocina, servicio y un patiecito en el primer piso. Informes en Compromiso 310, altos, entre Rosa Enríquez y Benavides, Luyanó.

FRENTE AL PARQUE MENDOZA: San Mariano 456, entre D-Strampes y Juan Delgado, residencia moderna, amplia y fresca: jardín, portal, hall central, cuatro habitaciones con magníficos closets, dos baños intercalados, comedor, pantry, cocina, cuarto y servicio criados, garage para dos máquinas, patio y lavadero. Informan: Durege 326, esquina San Bernardino: F_5984.

HABANA 85, ANTIGUO, ESQUINA A Lamparilla. Alquilo departamento de sala y habitación grandes, es de esquina, con lavabo agua corriente, calle. Casa de orden, buen aspecto.

83 DEPARTAMENTOS

DEPARTAMENTO INDEPENDIENTE, con servicios, patio, traspatio y luz. Se alquila: $7.00, únicamente a matrimonio solo. Se exigen referencias. Lawton 47, entre San Mariano y Santa Catalina.

MANRIQUE 307, CASI ESQUINA A Neptuno, alquilo departamento alto para matrimonio con sala, dos cuartos grandes, baño lujoso completo, cocina gas. Llave el encargado.

SE ALQUILA UN DEPARTAMENTO de tres piezas, con balcón, baño al fondo. Tacón 8, entre O-Reilly y Empedrado.

ANIMAS 129, ANTIGUO, ENTRE ESCOBAR y Gervasio. Alquilo hermoso departamento de planta baja, con sala y habitación grandes, servicios completos, vista calle. Casa de orden, buen aspecto.

ALQUILO DEPARTAMENTO AZOTEA, Prado 358, entre Neptuno y Virtudes: dos cuartos, comedor, lugar para cocinar, ducha servicio luz. No niños.

ALQUILO DEPARTAMENTO VISTA calle Galiano, con o sin comida. Habitación clara, fresca, lavabo, comida, a una persona moral, casa familia, económica. Galiano 115. U_8731.

84 HABITACIONES

EN ESPLENDIDA CASA DE FAMILIA y a cuatro cuadras de la Universidad, se alquila una habitación con todo servicio, a señoritas estudiantes o señoritas solas de estricta moralidad. Infanta 116, esquina a 27, frente a Vapor. Telf. U-5095.

PRADO 54, ALTOS SE ALQUILA una magnífica habitación propia para matrimonio con todo el servicio hay teléfono.

ALQUILO HABITACION ANEXA AL baño, o sala para oficina, con todo servicio o matrimonio sin niños, o caballero solo. Lagunas 34, bajos entre Campanario y Manrique.

EN PRADO 561, FRENTE AL CAPITOLIO se alquilan habitaciones agua corriente, casa de moralidad, informes habitación 18, Encargado.

ALQUILO HABITACION ALTA EN San Francisco 259 entre Neptuno y San Miguel. Casa formal y orden. Ver al Encargado para alquilar.

CASA FAMILIA, GLORIA 48, ALTOS, entre Suárez y Revillagigedo, alquila una habitación a personas mayores morales. Servimos la comica, si desean. Se exigen referencias.

SE ALQUILA LA CASA NEPTUNO 235, altos de la carnicería. Puede verse de 10 a 12 a.m. informan Prado 555, Fotografía.

ALQUILO HABITACION AMUEBLADA a hombre solo, anexa al baño casa tranquila, precio módico. Obrapía 63, segundo piso entre Aguacate y Compostela. No moleste primer piso.

HABITACIONES. SE ALQUILAN DOS juntas o separadas. También una sala grande y una cocina. No falta el agua. San Lázaro 662 bajos, entre Gervasio y Belascoaín: M-9670.

REINA 131, ALTOS. HABITACIONES grandes con balcón, luz, teléfono, amueblada, sólo a caballero, casa familia. Referencias mutuas.

SE ALQUILA UNA HABITACION moderna, baño anexo, San Lázaro 318, primer piso, entre Galianoy San Nicolás.

VIRTUDES 93, PRIMERO, ENTRE Galiano y Manrique, casa de estricta moralidad. Alquilo dos habitaciones muy claras y frescas a matrimonio solo o caballeros del comercio. También cocina grande y fresca a cambio comidas.

HABITACION, BALCON CALLE, CERCA «El Encanto». Alquilo Aguila 353 y Neptuno: fresca habitación, único inquilino, a persona sola honorable, Aguila 353, segundo piso, izquierda. Telf. M-1543.

ALQUILO HABITACION AMUEBLADA, fresca, en casa decente. No falta agua, teléfono y demás comodidades. Aguila 505, segundo piso, entre San José y Barcelona.

AVISO

Se alquilan magníficas habitaciones y apartamentos: Empedrado número 3; Empedrado número 21; Cuba número 60; Cuba número 80; O-Reilly número 1, entre San Ignacio y Mercaderes; San Ignacio número 52; San Ignacio número 82, entre Muralla y Sol; Oficios número 74; Oficios número 76; Inquisidor número 21; Sol número 74; y Egido número 16, esquina Apodaca.

FAMILIA ALQUILA AMPLIA, LUJOSA habitación, solamente mayores: teléfono, luz, agua fría, caliente, con o sin asistencia. Absoluto silencio. Manrique 566, entre Salud y Dragones, inmediato Iglesia Caridad.

EN GALIANO Y SALUD, ALTOS DE «El Palacio de las Corbatas» (entresuelos). Se alquilan dos habitaciones muy claras y frescas con balcón para la calle con derecho a cocina y baño completo, calentador, agua abundante. $17.00 con luz, entrada por Salud. Informan en la misma. Telf. A5-2981. Unico inquilino.

CASA PARTICULAR, DIVISION 11, altos, confortable habitación anexa magnífico baño. Entrada independiente. A hombre decente.

CASA AMPLIA, VENTILADA, REFORMADA completamente. Ya tenemos listo un piso, habitaciones y departamentos amplios y chicos, con muebles o sin ellos. O-Reilly 32, altos, entre Cuba y Aguiar.

SE ALQUILA EN CASA PARTICULAR dos grandes y ventiladas habitaciones juntas o separadas con agua fría y caliente a todas horas. Se piden referencias. Amistad 204 esquina a Neptuno, segundo piso.

EN CERRADA DEL PASEO NUMERO 28, altos, entre Salud y Zanja, dos habitaciones contiguas, juntas o separadas, estricta moralidad, baño intercalado. Siempre agua abundante.

CASA PARTICULAR DE MORALIDAD, alquila dos habitaciones, juntas o separadas. Escobar 107, altos, entre Animas y Lagunas.

SE ALQUILA UNA HERMOSA HABITACION, con vista a la calle, en casa de moralidad, con toda su asistencia, agua fría y caliente en la misma. Reina 126, altos.

PROGRESO 15, SE ALQUILA HABITACION anexa al baño de casa de familia.

85 NAVES - LOCALES

LOCAL PARA PUESTO, BARBERIA u otra cosa análoga. En la Calzada del Cerro y Tulipán, al lado de la Lechería. Para informes pregunten por la encargada señora Manuela Lago. En Cerro Nro. 727.

LOCAL PARA CARNICERIA. — SE alquila en doce pesos, aprovechen Peñón y Calzada del Cerro. En la bodega de Peñón informan.

ALQUILERES

85 NAVES - LOCALES

SE ALQUILA PROPIO PARA INDUSTRIA o sociedad, local de más de 400 metros. Todo de mosaico. Calixto García 30, Regla. Informes: A-9780.

GRAN LOCAL PARA ALMACEN O cualquier otro uso, en la parte más céntrica de la ciudad, Obrapía 16 esquina Mercaderes, entrada por Obrapía y Mercaderes. Mide 1,200 metros cuadrados. Se alquila todo o parte. Informes: Obrapía 16-A a todas horas. Telf. M-3702.

87 HABANA

SE ALQUILAN: AVENIDA MENOCAL 1105 y 1155, dos casas altos, cuatro y tres cuartos, respectivamente, sala, comedor, baño intercalado, cuarto y servicio de criados. Informes: Telf. I_5021

SE ALQUILAN UNOS ALTOS MAGNIFICOS J. Peregrino Nro. 26 esquina a Marqués González, Angeles 53 y 55, teléfono M_2104.

ALQUILO CASA MODERNA SANTA Rosa 2 entre Castillo y Flores, sala, comedor, 2 cuartos, baño y cocina. Informes Estévez 20.

ALQUILO MANRIQUE ESQUINA ESTRELLA 1er. piso, sala, comedor, dos cuartos, baño intercalado, cocina gas muy fresca, precio: $30.00. Llaves 2o piso. Informan Monte 173, teléfono A-8714

SE ALQUILA AGUIAR NRO. 66 BAJOS sala, dos cuartos, comedor, baño y patio. Informan en la Compañía de Seguros El Iris. M_1394

SE ALQUILA, SAN RAFAEL 142 entre Belascoaín y Gervasio, primer piso, sala, comedor, dos cuartos baño de color, cocina, todo nuevo. Informan en Juarrero. F-6681 entre 7-9 a.m. y 1_3 p.m.

SE ALQUILA SAN JOSE 36 ESQUINA San Nicolás una cuadra de Galiano dos cuartos, baño intercalado, cocina, casa moderna. Informa Juarrero, F-6681 de 7 a 9 y de 1 a 3 p.m.

.ALQUILO: ALTOS REFUGIO ENTRE Prado y Consulado, sala, comedor, 4 habitaciones, baño lujoso, pantry, cocina; habitación y servicio criada. Informan misma de 9 a.m. a 1 p.m.

ALQUILO SAN LAZARO Nro. 116, (nuevo) entre Crespo e Industria; sala, cinco habitaciones, recibidor comedor al fondo, baño moderno. Informes Neptuno 62. M-6144

SE ALQUILA LA ESPACIOSA CASA calle de Manrique Nro. 82 esquina a San Rafael, más propia para comercio.

SE ALQUILA SAN MIGUEL 106, bajos, muy céntrica, cerca de Neptuno y Galiano. Informes: M-2603. Llave en altos.

ALQUILAMOS AGUILA 172, BAJOS, entre Trocadero y Animas sala, comedor, 4 habitaciones, baño, cocina y patio. Informes bufete Fernández y Cuadrado. O_Reilly 26 altos. Teléfono M_2602

ALQUILAMOS REVILLAGIGEDO 16 entre Apodaca y Corrales. Sala, saleta, 5 habitaciones, cocina, baño, servicio criados y patio, $50 mensuales, dos meses fondo. Más informes: Bufete Fernández y Cuadrado, O-Reilly 26, altos, Telf. M-2602

ALQUILAMOS LA CASA ESTRELLA 163 1er piso, entre Gervasio y Escobar sala, comedor, 3 habitaciones, baño intercalado, cocina y servicio de criados. Recién pintada, mucha agua. Informes bufete Fernández y Cuadrado, O_Reilly 26, altos. Telf. M-2602.

AYESTARAN 629, SEGUNDO PISO, muy fresca y clara con muchas comodidades, $32.00. Llaves en los bajos. Telfs. A-0599 y M_7838

CASITA PARA HOMBRE SOLO O matrimonio, Escobar 7, altos entre San Lázaro y Lagunas, con sala, habitación baño y servicios. Para verla de 2 a 5

SE ALQUILA PISO ALTO

Moderno edificio, Concordia número 33 (154 moderno), esquina a San Nicolás, compuesto de sala, recibidor, 3 habitaciones, salón de comer, baño intercalado, cocina y cuarto para criados con sus servicios sanitarios. Hay elevador y tubo para la basura. Puede verse a todas horas. Informes: Fernando Rodríguez, Obispo y Compostela: M1804.

SE ALQUILA: BELASCOAIN 213, bajos. Informan en la misma.

SE ALQUILAN LOS AMPLIOS Y ventilados altos de la casa, Santiago 560, entre Pocito y Jesús Peregrino, compuestos de sala, comedor, tres cuartos con baño completo, cuarto de criados con servicios, cocina y azotea. Informan FO_1058.

ALQUILO: VILLEGAS 39, ALTOS, sala, saleta, 3 habitaciones, baño y demás servicios. Acabada de pintar. Informes: F-5368.

SE ALQUILAN LOS BAJOS DE LA casa San Miguel número 123, entre Gervasio y Escobar, compuestos de sala, saleta, cuatro cuartos, baño, comedor, cocina, cuarto y servicio de criados y patio. La llave en los altos. Informan: M_1510.

ALQUILO ALMENDARES 25½-A, altos, interior, entre Bruzón y Desagüe. Sala, comedor, dos cuartos, cocina y baño, $17.00. Aguilera, Mercaderes 27. M-8628, U-6509.

ALQUILO CAMPANARIO No. 1, SEGUNDO piso. Sala, comedor, tres habitaciones, baño, motor para el agua. Informan: M-3498.

ALQUILO PRIMER PISO ALT. Progreso 11, inmediato Nationa City Bank, y un local Obrapía 12. Verse 9 a 11, el primero, y del segundo informan en la misma. U-1940

$34.00

Antón Recio 18, altos, pegado a Monte: sala, tres cuartos, baño intercalado, comedor al fondo, servicios criados. Llaves: apartamento D., fresco, mucha agua. Edificio nueva construcción.

SE ALQUILA: PRADO 160, ENTRE Colón y Refugio: zaguán, sala, saleta, comedor, 5 cuartos, 2 baños, un cuarto criados, cocina. Informan en la misma: M-3205.

ACABADAS DE CONSTRUIR: SE alquilan las tres plantas de San Lázaro 179, esquina a Perseverancia: tres habitaciones y servicio moderno. Precio módico. Informes en la misma.

MANRIQUE 112, ENTRE LAGUNAS y Animas, principal, moderno decorado. Sala, recibidor, tres habitaciones, comedor al fondo, lujoso baño intercalado, cuarto y servicio de criados.

FINLAY 139 ESQUINA ARAMBURO, bajos, sala, comedor, dos cuartos, baño intercalado. Telf. U-2381.

PRECIOSO SEGUNDO PISO, MODERNO, Neptuno 218_A., entre Aramburo y Soledad: sala, comedor, 2 habitaciones, baño intercalado, cocina, servicio de criados. Llaves e informes en la misma.

SE ALQUILA LUCENA 253, ENTRE Neptuno y San Miguel, altos. Casa moderna: sala, gabinete, tres cuartos, baño intercalado completo, comedor al fondo, servicio de criados, cocina de gas o carbón, calentadores, cuarto en la azotea con agua. Horas: de 10 a 2: $38.00.

AGUIAR 43, APARTAMENTOS con 3 habitaciones, sala, comedor, recibidor, baño, cocina, servicio criados. Llaves y encargado, en la misma. Hay elevador, a media cuadra parque San Juan de Dios. Informes: I-6939.

88 VEDADO

EN EL EDIFICIO DE APARTAMENTOS de J. esquina Nueve, se alquilan altos, con 4 cuartos, terraza, sala, comedor, lujoso baño y demás comodidades. Hay garage en el mismo edificio. Informes: F-5368.

ALQUILERES

88 VEDADO

BAJOS DE ESQUINA MODERNOS. Sala, seis cuartos, comedor, pantry, cocina, cuartos criados y garage. $85. Baños esquina a Tercera, Vedado. Teléfono F-5230

EDIFICIO RIVERSIDE. PISOS INDEPENDIENTES, muy fresco, vista río y mar. Sala, dos tres cuartos, baño intercalado, comedor fondo, garage. 15. 18 y 25 pesos. 17 esquina a 26, Vedado.

EN 23 ENTRE B Y C Nro. 756 ALQUILO casita moderna a corta familia dos habitaciones comedor, cocina, baño completo, agua abundante. Verse por la tarde.

CALLE 19 Nro. 57, ENTRE M Y N, Vedado, alquilo apartamento moderno compuesto de terraza, sala, comedor, 3 amplias habitaciones, baño intercalado, cocina, cuarto y servicio criados y terraza al fondo. Verse a todas horas. Llaves encargado en el 53. Informes I-5285.

SE ALQUILA: EN 17 ENTRE 26 Y 28, altos sin estrenar. Constan de terraza, sala, recibidor, comedor, tres cuartos, baño intercalado, closets, cocina, cuarto y servicio de criados. Se puede ver a todas horas. Informes: FO-3854.

F. ESQUINA A 21

Casa moderna. Altos: 3 habitaciones, terraza, sala, saleta, comedor, baño intercalado, cuarto y servicio de criados. Alquiler: $45.00, con o sin garage. Informes: bodega esquina. Telfs. M_2037 y F-4407.

SE ALQUILAN LOS BAJOS DE 19 esquina F, con hermoso portal, 3 cuartos, 2 baños, sala, recibidor, comedor, garage, pantry y servicio completo para criados. Informan en los altos.

SE ALQUILA EL MODERNO Y VENTILADO piso alto, calle H. número 555, entre 23 y 25, Vedado: sala, recibidor, comedor, 4 habitaciones, baño completo, closets, pantry, cocina, cuarto y servicios criados. Llaves: bajos.

SE ALQUILA EN LO MEJOR DEL Vedado, casa calle 8 entre 25 y 27, números 617 y 621, con jardín, portal, sala, dos habitaciones, patio, baño y cocina. Informes: F_4309. Llave: bodega, 8 y 25.

89 CERRO - PALATINO

SE ALQUILAN LOS BAJOS DE LA casa Caolzada del Cerro Nro. 771, por Peñón, compuesta de sala, comedor, tres cuartos, cuarto de baño, cocina y patio. En la bodega de la esquina de Peñón, informan.

SE ALQUILA EN LA CALZADA del Cerro No. 2,113, entre Churruca y Primelles, una nave con 30 metros, propia para almacén, industria o comercio. Informes en la misma de 3 a 5.

90 MARIANAO - REPARTOS

ESPLENDIDA RESIDENCIA

Se alquila con algunos muebles, espléndida residencia en la calle 9 entre 6 y Ave. Ramón Mendoza Alturas de Miramar, compuesta en la planta baja de portales, terraza, sala, biblioteca, living-room, comedor, pantry, cocina y comedor de criados. Además un apartamento con tres cuartos, un baño, dos cuartos de criada con baño y patio andaluz. Altos, 7 cuartos y 5 baños closets, hall y patio andaluz y dos terrazas. Gran extensión de jardines con lindísima arboleda. Garage para cinco máquinas con cuatro cuartos de criados con servicio. Lavandería. Para informes: Eduardo Montalvo, Teléfono F-6960. Puede verse a todas horas.

SE ALQUILA LA CASA, AVENIDA Bruselas, entre Londres y New York reparto Kohly. Informes: FO_7664.

MIRAMAR: DOS ESQUINA A TERCERA Avenida. Magnífica residencia, esquina sombra, amplia, moderna, lujosa. Rodeada jardín, garage 2 máquinas, con o sin muebles. Visible diariamente.

JESUS DEL MONTE - VIBORA

SE ALQUILA FRESCA Y AMPLIA casa sala, saleta, cuatro cuartos, servicio completo, patio, en San Anastasio Nro. 756 entre Sta. Catalina y Milagros. Informan en la misma de 3 a 5 o al F-3651

ALQUILO CASA 10 DE OCTUBRE Nro. 1503 entre Gertrudis y Josefina, jardín, portal, sala, saleta, tres cuartos, comedor, hall, cocina, baño cuarto y servicio de criados; galería de columnas, patio, traspatio, pasillo entrada independiente. Verla de 2 a 5. Teléfono I_6483

ALQUILO MODERNA CASA CHAPLE 16, sala, cuatro cuartos, comedor, baño completo, una cuadra Calzada, garage, cuarto y servicio criados, rodeada de jardín. Llave en la misma.

$25.00: ALQUILO CASA, PORTAL, sala, dos cuartos, comedor, baño intercalado, cuarto de criados, cocina y patio, sala y comedor decorados. Agua abundante, San Anastasio número 816, entre Carmen y Vista Alegre, dos cuadras del Paradero.

Se alquila cerca loma del Mazo, Patrocinio 412 y Juan Delgado, cómoda quinta, árboles frutales: $35.00. Informes: M-1921.

SE ALQUILAN LOS ALTOS DE ALTARRIBA 14. veinte pasos Calzada. Recibidor, sala, 4 cuartos, 2 baños intercalados, comedor, cocina, cuarto y servicio criados, garage. Llaves bajos. Informan: F-4749.

92 SANTOS SUAREZ - MENDOZA

SE ALQUILA MILAGROS 567 Y Mayía Rodríguez. Seis cuartos con closets, 2 baños completos, 2 saletas, sala y gran comedor, cocina, pantry, cuarto criados y garage. Rutas 15 y 60 en la puerta. Informan en la misma. Santos Suárez.

93 LUYANO

ALQUILO MODERNOS Y VENTILADOS altos Infanzón y Teresa Blanco, media cuadra Cncha y dos de Luyanó. Cuatro cuartos, sala, comedor, servicio y cuarto de criados y demás comodidades. Informes: carnicería.

SE SOLICITAN

99 SOLICITUD DE ALQUILERES

SE DESEA ALQUILAR VARIAS ACCESORIAS, también un local, juntos o separados. Diríjase a Zanja 110, entre Rayo y San Nicolás, de 9 a 11 solamente.

101 PERDIDAS

A LAS 5 DE LA TARDE DEL DIA 2 de agosto, en el tranvía de Cerro-Aduana, se ha extraviado una cartera azul marino, conteniendo dinero, papeles, carnets de Quinta y un objeto, que por ser recuerdo de familia, desearía recuperar. La persona que lo entregue en Salud 207, (antes 51), esquina a Campanario, será gratificada.

SE SOLICITAN

102 AGENCIAS - COLOCACIONES

AGENCIA «JOSEFINA»

M-3339, Morro número 53, edificio «Gómez». Tenemos criados, cocineros, choferes, pinches, cocineras reposteras y corrientes, criadas de comedor y cuartos. Escogidos por Santiago, con referencias.

103 CRIADAS - CRIADOS

SE SOLICITA UNA CRIADA ESPAÑOLA, de mediana edad, (40 años), que sepa trabajar y servir bien la mesa. Referencias: $18.00. Calle 15 número 802, entre 2 y 4, Vedado.

SOLICITO MUCHACHA AYUDAR todos los quehaceres. Monte 58. Dormir en la misma. Sueldo: $10.00.

SOLICITO CRIADA DE MANO FORMAL y seria que duerma en la colocación y tenga referencias de donde ha trabajado. Milagros 358 Víbora teléfono X_2177

SE SOLICITA UNA CRIADA PARA limpiar y cocinar Matrimonio. Informan, calle J. No. 106, departamento 3, de 9 a 2. Referencias.

SE SOLICITA UNA SIRVIENTA, que sea sola, para una señora anciana. Sueldo: $8.00. Telf. F_3539.

104 COCINERAS Y COCINEROS

SOLICITO CRIADA PARA COCINAR y limpiar casa de familia corta. Requiero recomendaciones. Sueldo: 10 pesos. Informes: Telf. F-6391.

SOLICITO ESPAÑOLA JOVEN, PARA cocinar y limpiar en casa de corta familia. Tiene que dormir en la colocación. Sueldo: $20.00. Lucena número 260, altos, entre Neptuno y San Miguel.

SE SOLICITA UNA COCINERA BLANCA, para cocinera y ayudar a la limpieza de la casa. Industria 94, segundo piso.

SE SOLICITA UNA JOVEN BLANCA para cocinar y limpiar a matrimonio solo en la Víbora. Informan de 8 a 2 p.m. en el Telf. X_1016. Sueldo 15 pesos.

COCINERA. SE SOLICITA BLANCA del país, preferible mediana edad, no vieja, que sea limpia y formal y sepa cocinar. Tiene que dormir en la colocación. Sueldo: $15. De no reunir condiciones que no moleste. Villa María, Paz y Central, a media cuadra del puente de la calle 23. Alturas Almendares.

114 AGENTES - VENDEDORES

ENGLISH SPEAKING WOMAN SEAKING employment as macking ar half day with reference. Telf. FO-2652

115 OFICINISTAS

NECESITO UN JOVEN PARA OFICINA comercial y una dependienta. También necesito camarera para hotel, un sereno, un jardinero, un chofer y un criado. Sueldo: $25. Compostela 58. Agencia.

117 SOLICITUDES VARIAS

SOLICITAMOS VARIAS PERSONAS mayores de edad, que sepan las cuatro reglas de la Aritmética, para emplearlas con buena retribución. Diríjase: Monserrate 69, altos, bar «Key West», Sr. Navarro.

SE OFRECEN

118 CRIADAS-CRIADOS

DESEA COLOCARSE ESPAÑOLA, para criada de mano, tiene referencias, desea buena casa, no pretende mucho sueldo sabe servir la mesa, o criada de cuartos, Telf. XO_1185

SE DESEA COLOCAR JOVEN ESPAÑOLA para cuartos o comedor, tiene buenas recomendaciones y sabe cumplir con su deber. Telf. FO_7842

SE OFRECE UNA SIRVIENTA BLANCA con referencias para criada de cuartos manejadora o para los quehaceres de un matrimonio. F_6062

SE DESEA COLOCAR UNA JOVEN de color de criada de mano, sabe cumplir sus obligaciones, duerme en la colocación, desea ganar buen sueldo. Teléfono U3482. No va a los repartos.

SE DESEA COLOCAR UNA CRIADA o manejadora, vive en Lanuza y Ave Columbia. FO_3311

SE DESEAN COLOCAR DOS JOVENES para criada de mano, manejadora en casa de moralidad, tienen referencias. Telf. F_2991

SE DESEA COLOCAR UNA ESPAÑOLA de mediana edad para criada de mano, es honrada y trabajadora, no le importa salir a los repartos. Informes al Telf. I_5326

SE DESEA COLOCAR ESPAÑOLA para criada de cuartos y para limpiar, prefiere en el Vedado, llame al F-2722

SE DESEA COLOCAR UNA JOVEN de color para criada de mano o comedor, buenas referencias, llamar al teléfono FO_2465 de 9 a 2 de la tarde.

SE OFRECE UN MUCHACHO JOVEN del campo, para criado, cocinero o dependiente, experto dependiente, muy aseado. Telf. F-6926. Pregunte por Raúl, el cocinero.

JOVEN ESPAÑOLA, SE COLOCA PARA limpieza y algo de cocina. Cumple con su obligación, le gusta sobre todo mucho la limpieza en todo. Informan: Salud 523.

SE DESEA COLOCAR UNA MUCHACHA de color, fina, para cuarto. Entiende de costura o manejar. Telf. F_6276.

SE OFRECE UN JOVEN SIRVIENTE de color, de buena presencia, sin pretensiones y con referencias de casas conocidas. Sabe servir a la rusa y tiene algún conocimiento en el manejo de automóviles. Puede ir al interior. Llámelo: I-7527.

SEÑORA ESPAÑOLA DE MEDIANA edad, desea colocarse para los quehaceres de una casa de corta familia y de moralidad. Tiene referencias. Telf. M_4587.

DESEA COLOCARSE DE CRIADO, un joven español, sabe servir a la rusa y no tiene pretensiones. Tiene referencias de las casas que trabajó y es ciudadano cubano. Informan: Telf. I_5658.

ESPAÑOLA DE MEDIANA EDAD, desea colocarse de criada de mano en casa seria. Sabe trabajar y tiene muy buenas referencias de las casas donde ha trabajado. Telf. F-4217.

SE DESEA COLOCAR UNA MUCHACHA blanca, de 18 años. Tiene referencias, para criada de mano o para cuartos. Casa moralidad. Llame: F-6705.

SE DESEA COLOCAR JOVEN ESPAÑOLA, para limpiar o para manejadora. Telf. FO-2750.

DESEA COLOCARSE UN JOVEN español de criado de manos o para comedor o portero. Es formal y tiene referencias. Telf. M-5122.

DESEA COLOCARSE UNA MUCHACHA española para cuarto o comedor, tiene buenas referencias. Teléfono I-7320.

DESEA COLOCARSE UNA JOVEN cubana para criada de mano o manejadora. Informan: Telf. U-6968.

DESEA COLOCARSE JOVEN ESPAÑOL de buena presencia para criado de mano, sereno, portero o trabajos análogos. Sabe cumplir con su obligación y tiene buenas referencias de casas donde ha trabajado. Diez años en una y 3 en otra. Informes: M-6509.

DESEA COLOCARSE UNA JOVEN española para criada de manos. Prefiere repartos, tiene referencias: Informan: Telf. M-4248.

SE DESEA COLOCAR UNA MUCHACHA española para criada de mano o cocinar a corta familia. Sabe servir a la rusa. Salud 523.

SE OFRECEN

118 CRIADAS-CRIADOS

SE DESEA COLOCAR UN CRIADO de mano español. Sabe servir a la rusa, con buenas recomendaciones de casas particulares. También entiende de jardín pinturas, que trabajo este oficio. Lo mismo sale a una finca. M-6181.

SE DESEA COLOCAR UNA MUCHACHA española de criada de mano o para los quehaceres de un matrimonio. Tiene referencias. F-2375.

SE DESEA COLOCAR UNA MUCHACHA española para criada de cuartos o de mano. Sabe lavar y planchar ropa fina. Tiene buenas referencias. Prefiere Vedado. Teléfono F-3254.

SE DESEA COLOCAR UNA JOVEN blanca para limpiar o cocinar a corta familia. Sabe su obligación, duerme fuera de la colocación, Baños 101, esquina a Quinta. Vedado. F-3145.

SE DESEA COLOCAR UNA JOVEN española, para cuartos y costura, cose y corta muy bien. Es fina y cumplidora. Tiene buenas referencias. Informes: M_1539.

SE OFRECE PARA CRIADA DE mano, joven blanca, cubana, con referencias de las casas donde ha trabajado. Informes: Telf. F-4819. Habana.

DESEA COLOCARSE HOMBRE ESPAÑOL para criado de mano, portero o para limpiar y cuidar oficinas y otros menesteres. Sin pretensiones y con buenas referencias. Telf. M-1959.

SE DESEA COLOCAR JOVEN ESPAÑOLA, para criada de cuartos, comedor o criada de mano, lava y plancha ropa fina, sin grendes pretensiones. Tiene referencias. Informes: Telf. M_3484.

SE DESEA COLOCAR UNA MUCHACHA parda, para criada de mano o cocinar solamente. Tiene referencias y duerme en la colocación. Telf. F1_6301.

SE OFRECE UNA JOVEN ALEMANA para criada de mano o de cuartos, lava y plancha ropa fina, o para comedor; sirve a la rusa. Tiene buenas referencias y habla perfectamente el castellano. Llame: M_1149.

JOVEN DEL PAIS, BLANCO, OFRECESE para trabajar como criado de mano, pinche de cocina, atender jardín, fregar máquinas, etc. Es formal y tiene referencias: $12.00 en adelante: FO_2015.

JOVEN ESPAÑOL, CON BUENAS referencias, cumplidor y práctico en el servicio, ofrécese como criado de mano o portero; sirve a la rusa y sale al campo: FO_1077.

SE OFRECE UNA CRIADA DE MANO de color para cuartos o comedor, con magníficas referencias. Es limpia y formal. Necesita casa seria. F-3179.

SE DESEA COLOCAR UN JOVEN japonés para criado de mano en casa particular. Tiene referencias. Informes: Telf. A-9844.

SE DESEA COLOCAR UNA JOVEN mano joven blanca cubana, con re- española para criada de manos o manejadora. Entiende de cocina. Informan por el Telf. M-2460.

119 COCINERAS-COCINEROS

COCINERO CHINO SE OFRECE, COCINA criolla y americana, repostero buenas referencias. Teléfono M_6620 Yop Lay, calle Rayo Nro. 30

COCINERO ESPAÑOL DESEA BUENA casa particular prefiere americanos, experto en Bufets finos y alta cocina americana y francesa y pan fino. Oficios 56, altos, pregunten por Manolo. Telf. M_8188

UNA ESPAÑOLA DESEA COLOCARSE para cocinar entiende de repostería a la criolla y a la española tiene referencias de casas donde ha trabajado, no duerme en la colocación. X2709

SE DESEA COLOCAR UN JOVEN INGLÉS, cocinero y repostero que cocina a la criolla y a la americana y que tiene buenas referencias de familias conocidas. No le importa ir al campo. A5-1942

BUENA COCINERA REPOSTERA, de mediana edad, española, muy formal, desea colocarse en casa de moralidad. Casa Potín Teléfono: M-3944

DESEA COLOCARSE MUCHACHA española para cocinar y limpiar o de criada de mano, tiene referencias de las casas en que ha trabajado. Teléfono I-3594

UNA JOVEN DE COLOR DESEA COLOCARSE de cocinera o para todo el servicio de corta familia, en la misma se ofrece una señora para lavar en su domicilio. Telf. F_3525. Dormir fuera. F_6203.

SE OFRECE SUPERIOR COCINERA repostera española, exclusivamente cocinar, muy buena presencia y referencias. M-7122

DESEA COLOCARSE UN COCINERO y repostero, tiene buenas referencias. F-3854

DESEA COLOCARSE COCINERA REPOSTERA de color, cocina americana y criolla, habla inglés y español, tiene recomendaciones. No menos de $18 a $20. Llamar al F-6279

JOVEN ASIATICO MAESTRO COCINERO y repostero fino con buenas referencias desea colocarse casa moralidad calle Compostela 110 teléfono M_4416.

COCINERA DESEA LIMPIAR ALGO cocinar corriente, desea $18, calle 18 Nro. 4 entre Línea y Calzada, 1a. habitación

SE DESEA COLOCAR UNA COCINERA de color, tiene referencias. Prefiere ganar $15.00 en adelante. Telf. F_7079

ESPAÑOLA DESEA COLOCARSE DE cocinera para matrimonio solo y limpiar, sabe hacer dulces, duerme fuera no va a los repartos, tiene buenas referencias. Telf. F_5859 y F_6178

SE DESEA COLOCAR UNA SEÑORA de color de cocinera, sabe hacer dulces, muy limpia y tiene recomendaciones, menos de 18 pesos no llame. Telf. F_6133

SEÑORA DE COLOR, PANAMEÑA HABLA inglés y español, se ofrece solamente para cocinar, hace platos americanos y criollos, hace panqués, pasteles y todos los dulces. Sueldo: no menos de $25.00. Duerme fuera. Telf. FO-2622.

SE OFRECE COCINERO Y REPOSTERO, con buena práctica en el oficio y buenos informes. Sabe hacer platos finos y presentar bien la comida. Desea familia de buena moralidad. Informan: M-5393.

SE OFRECE MUCHACHA DE COLOR para cocinera o criada de mano. Duerme en la colocación. Sra. Rodríguez: I_3552.

SE DESEA COLOCAR COCINERA INGLESA, de mediana edad. Cocina española, americana y criolla. Telf. U-3750.

SE DESEA COLOCAR UNA ESPAÑOLA para matrimonio o corta familia, cocinar y limpiar. Tiene referencias, es formal y trabajadora. No le importa dormir fuera. Informan: Telf. A_8066.

COCINERA DE COLOR, INGLESA, buena cocinera; cocina criolla y americana. Tiene referencias. Telf. F-6000.

SE DESEA COLOCAR UNA COCINERA repostera con recomendaciones y en la misma una muchacha para criada de mano. Telf. F-6115.

PRACTICA COCINERA ESPAÑOLA de mediana edad, fuerte, desea casa buena familia. Sabe repostería, pastelería, mandar y disponer. Va a repartos o playas, duerme en la colocación, da referencias. Teléfonos A-8642 y M-7654.

SE OFRECEN

119 COCINERAS-COCINEROS

SE DESEA COLOCAR UNA SEÑORA española, de mediana edad, sabe cocinar y entiende bien su trabajo, o para cocinar y criada de mano. Tiene recomendaciones de las casas que ha trabajado. Informes: M-5552.

SE DESEA COLOCAR UNA JOVEN española, para cocinar para corta familia; sabe cocinar bien. Tiene buenas referencias. Casa de moralidad. Telf. U_5851.

DESEA COLOCARSE MATRIMONIO español, joven, para cocinar o cuartos; y él para criado o jardinero. Saben trabajar con perfección y tienen referencias. No les importa ir al campo. Telf. FO_1077.

DESEA COLOCARSE UNA COCINERA, para cocinar y ayudar a los quehaceres. No menos de $10.00. Telf. F-5765.

SE OFRECE COCINERA, DE MEDIANA edad, para cocinar o cocinar y limpiar siendo matrimonio solo. Tiene referencias. Telf. F_6228. No duerme colocación.

SE COLOCA UNA SEÑORA DE COLOR, del campo, para cocinar; sabe repostería, no le importa ir a repartos. Gana buen sueldo; si no es así, no molesten. Tiene referencias. Pocito número 42, altos: U_7084.

SE OFRECE SEÑORA ESPAÑOLA, de mediana edad, para cocinar o para los quehaceres le corta familia. Tiene buenas referencias, no duerme en la colocación. Telf. A_7334.

SE DESEA COLOCAR JOVEN ESPAÑOLA para cocinar y limpiar a matrimonio solo. Informes: Teléfono M-4611. Habana.

SE DESEA COLOCAR UNA SEÑORA de mediana edad para cocinar. Telf. A5-3412.

SE DESEA COLOCAR UNA ESPAÑOLA para cocinar y limpiar siendo corta familia, o de criada de mano. Sabe lavar ropa fina y prefiere la Víbora. Telf. F-4408.

EXCELENTE COCINERA REPOSTERA española con inmejorables referencias se ofrece. M-1534.

SE COLOCA ESPAÑOLA PARA COCINERA. Es repostera. En la misma una española para cocinar y limpiar a matrimonio solo. Informan: Teléfono F1-7891.

SE OFRECE UNA BUENA COCINERA del campo, con referencias. También se coloca de criada de mano o manejadora. Informes: Herrera: Telfs. F-6203 y F_5921.

BUENA COCINERA DE COLOR, DESEA colocarse, hace plaza. Sueldo: de 12 a 15 pesos. Duerme en su casa. Telf. U_6827.

DESEA COLOCARSE UNA BUENA cocinera española de mediana edad. Cocina a la criolla y española. Sabe de repostería. Con plaza o sin plaza. No duerme en la colocación. Teléfono F-3141.

SE OFRECE COCINERA CON BUEN sazón para limpiar solo o para cocinar y limpiar. Duerme fuera o dentro. Desea un buen sueldo. Tiene excelentes referencias. F-3179.

120 MANEJADORAS

DESEA COLOCARSE JOVEN DE MANEJADORA, muy práctica, desea casa de moralidad. Muchos años de experiencia. Sueldo: no menos de 20 pesos: F_5732.

SE OFRECE JOVEN CUBANA BLANCA para manejadora. Le gustan los niños y tiene buen carácter. Tiene dos años d eexperiencia y buenas recomendaciones. Lo mismo para habitaciones y coser. Telf. M-4742.

SE OFRECE UNA JOVEN DEL campo para manejadora o limpieza o criada de mano. Prefiere el Vedado. Su dirección: Calle 15 entre 12 y 14 número 1,070, academia de Corte y Costura.

JOVEN INGLESA, BUENA PRESENCIA e inmejorable referencias, desea colocarse para manejar o criada de manos: F-6802.

DESEA COLOCARSE UNA MUCHACHA española, para manejadora. No le importa hacer alguna limpieza, es práctica con niños. Tiene referencias y no tiene inconveniente en ir a los repartos. Telf. M_4626.

DESEA COLOCARSE UNA JOVEN DE color, para manejadora o criada de mano. Duerme fuera o en la colocación. Tiene referencias. Informes: A-8642.

DESEA COLOCARSE UNA MUCHACHA blanca, para manejadora. Es simpática y cariñosa con los niños, o para criada de mano. Tiene referencias. Telf. F1_6301.

UNA EXCELENTE MANEJADORA inglesa desea encontrar una casa buena. Lo mismo sabe cocinar. De los dos oficios tiene excelentes referencias. Hace dulces. F-3179.

SE OFRECE UNA BUENA MANEJADORA inglesa de color con magníficas referencias. Es cariñosa con los niños, o para criada de cuartos. Para más informes: F-3031, preguntar por Inés. En caso de interrupción F-2231.

123 COSTURERAS-MODISTAS

SE OFRECE JOVEN ESPAÑOLA PARA coser en casa particular. Informan al teléfono M_8766

125 CHOFERES

SE DESEA COLOCAR EXPERTO chauffeur mecánico, buenas referencias, cubano, de color, Informan: F-4177

SE OFRECE UN CHOFFER CUBANO soltero para particulares o comercio, Zapata y 6, jardín «La Orquídea», Vedado Telfs. F_3187 o F-6102 Herminio Valdés.

SE DESEA COLOCAR UN BUEN chauffeur de color, con muchos años de práctica. Tiene referencias de la casa donde está trabajando hace siete años. F_6818

CHOFFER ESPAÑOL DE MEDIANA edad desea colocarse en casa particular, es persona formal y cumplidor, conoce cualquier máquina y tiene referencias de las casas en que ha trabajado. Informan al teléfono F_7024

DESEA COLOCARSE UN CHOFFER particular o comercio con experiencia, seria, buenas referencias. Telf. F_6189 café La Oriental, Vedado.

SE OFRECE CHOFER ESPAÑOL, joven, con referencias y 10 años de práctica. Informes: M-4143. Preguntar por Justo.

DESEA COLOCARSE CHOFER ESPAÑOL en casa particular o de comercio, maneja toda clase de máquinas. Muchos años de práctica y buenas referencias. Telf. U_6876.

129 OFICINISTAS

TENEDOR DE LIBROS, MECANOGRAFO, con práctica de oficina, corresponsal y conocimientos del idioma inglés. Telf. F-5956.

SEÑORITA TAQUIGRAFA Y MECANOGRAFA práctica, contabilidad, desea oficina decente donde trabajar. Moderadas pretensiones. Informes: Telf. I-5594.

131 OFERTAS VARIAS

SE DESEA COLOCAR UN MATRIMONIO español; él, de chofer; y ella, de criada o manejadora. Se colocan para campo. Informes: M-5023.

SE OFRECE UN MUCHACHO DEL campo, para mensajero o repartir cantinas, criado de mano o limpieza. Cualquier cosa, quiere trabajar. Telf. 6926. Pregunte por el Rubio.

DESEA COLOCARSE ESPAÑOL 28 años buena presencia como sereno portero, en casa particular; entiende de pinturas, jardín y con práctica; va al campo o finca, buenas referencias y garantía. XO_1485

M.E.C.D. 2016

ARROLLADO

Orestes Arias Obregón, de 27 años y de Amistad 462, fué asistido en el segundo centro de socorro de lesiones graves, que sufrió en el patio de la Secretaría de Obras Públicas, al ser alcanzado por el auto 518, que manejaba Félix T. Enríquez.

RIÑA

El vigilante 361, José A. Dios, de la segunda estación, arrestó a Rogelio Risco, Alvarez, Lidia González Sánchez y Elena Martínez Sánchez, vecinos de Merced 12, por haberlos sorprendido cuando en su domicilio, reñían y formaban un fuerte escándalo.

RECLAMADO

Eduardo González Vázquez, de la calle de Acosta 111, fué arrestado por el vigilante 2798, de la segunda estación, por ser la misma persona que se encuentra reclamada por el juez correccional de Cabañas por estafa.

AGRESION

Juan González Rodríguez, de Figuras 26, fué asistido en el segundo centro de socorro de lesiones menos grave. Se las produjo Pablo Díaz Robaina, al agredirlo por un disgusto que tuvieron.

AMENAZAS

El vigilante 2718, de la segunda estación, arrestó a Emilio Valdés, de 51 años y vecino de Oficios 33, por acusarlo Julia Varela García, de 30 años y del mismo domicilio, habitación 33, que la amenazó con un cuchillo cuando bajaba las escaleras con su esposo Rogelio Gutiérrez Cometa.

Profesionales

1 ABOGADOS Y NOTARIOS

DIVORCIOS

Plazos cómodos: Matrimonios, ciudadanías, asuntos civiles y administrativos. Dinero sobre automóviles, panteones, alquileres, etc. Bufete Gay y Blanco, Archivo, Sucesión licenciado Gay e Iglesias. Empedrado 12, casi esquina a Cuba: A-7958.

DIVORCIOS Y JUBILACIONES. Divorcios en diez días, cubanos y extranjeros. Plazos cómodos. Bufete del Dr. Julio Girona. Mutualidad Americana. Manzana de Gómez 340. Teléfono M-2624.

BUFETE JURIDICO TERRY-BORROTO

Cobramos toda clase de cuentas, por difíciles que sean; compramos cesiones hereditarias; tramitamos licencias de armas en 72 horas. Visítenos o escríbanos. BUFETE TERRY BORROTO, Edificio Larrea. Empedrado y Aguiar. Telf. A-9644. Habana

3 DRES. EN MEDICINA

DR. MESA RAMOS

PIEL, SIFILIS, VENEREO

Impotencia esterilidad, etc. Consultas y tratamientos 8 a 9 a. m., 5 a 7 p.m. Perseverancia 154, bajos, entre Animas y Virtudes.

INSTITUTO HIGIA

ENFERMEDADES VENEREAS EXCLUSIVAMENTE)

Curación rápida y garantizada de gonorrea reciente o antigua, prostatitis, orquitis, artritismo blenorrágico, sífilis, úlceras chancrosas, impotencia. Ultimos medicamentos. Método indoloro. Diatermia, fulguraciones. CONSULTAS Y RECONOCIMIENTOS GRATIS, de 7 a.m. a 9 p.m. Turnos especiales. Zanja 2, altos, entre Galiano y Rayo. Teléfono M-6605

POLICLINICA INTERNACIONAL.

Director: Dr. DAVID CABARROCAS

San Miguel 130 B entre Lealtad y Escobar. Telfs. U-2737 y F-4045. Consultas de 12 a 2, $5 previo aviso, de 2 a 7 desde 50 cts. a 5 pesos entrando primero las de más precio. Tratamiento especial de Tuberculosis con éxito desde la primera semana comprobado con radioscopias, análisis, estado del paciente. Presente este anuncio y obtendrá gratis el tratamiento la primera semana, para esa u otra enfermedad.

Dr. Fidel Núñez Carrión

Especialista en enfermedades de la primera infancia. Ex asistente del profesor A. B. Marfan, durante 4 años en París. Consultas de 9 a 11 a.m. Exclusivamente niños menores de dos años. Calle I Nro. 201 esquina a 11. Vedado. Teléfono F-3737

DR. JOSE ALFONSO

Ex-especialista del Centro Asturiano: ojos, garganta, nariz y oídos. Consultas mutualizables de 10 a 12 y de 4 a 5: $1.00; de 2 a 4: $3.00. Turno fijo: $5.00 Operaciones módicas Monte 386. Telf. M-2330.

DRA CATALINA POZO GATO

Ex interna Maternidades, Enrique Núñez, América Arias, jefe clínico Dispensario Anti-tuberculoso Municipal, Partos, Ginecología, Pulmones. Consultas: de 12 a 2 y de 5 a 7 p. m. Gratis para pobres de 7 a 9a.m. Hora especial, previo aviso, San Lázaro 680, casi esquina Belascoaín. Telf. U-1990.

DR. J. B. RUIZ

Ex-especialista del Centro Gallego de los hospitales de Filadelfia y New York. Especialista vías urinarias, venéreo sífilis y trastornos sexual. Uretroscopía y Cistoscopía. Consultas de 1 a 3 Trocadero 35

GABINETE UROLOGICO ALEMAN VIAS URINARIAS

Consultas gratis de 7 a. m. a 8 p. m. Tratamiento modernos que Vacunas Alemanas para curar la Gonorrea, en pocos días sin dolor. No importa que sean crónicas o mal curadas. Garantizamos por medios científicos la curación radical. Para consultas y curas reservadas llame al teléfono M-3606. Facilidades de pago. Impotencia, debilidad sexual, piel y sífilis, Jesús del Monte 135 bajos, frente a la quinta de Dependientes. Habana.

CONSULTORIO MEDICO-QUIRURGICO

DIRECTOR: Dr. J. FRAYLE

Lealtad 121 esquina Animas. Telf. M-7590 Consultas de 9 A.M. a 9 P. M. Médicos especialistas. Especialidades de señoras. Vías digestivas, Nerviosas. Piel y Sífilis. Vías genitourinarias. Inyecciones. Servicio de enfermeras. Rayos X. Consultas desde $1.00 a $10.00 por turno riguroso. Gratis a pobres los jueves. Asistencia a domicilio a cualquier hora. Dentista anexo

VIAS URINARIAS

EXCLUSIVAMENTE

Tratamiento rápido de las enfermedades de la uretra, próstata, vejiga, riñones, etc. IMPOTENCIA en todas sus formas. GENERANDI, COEUNDI, ESPERMATORREA, ESTERILIDAD, POLUCIONES NOCTURNAS, etc. Afecciones de SEÑORAS RESECTOSCOPIA DE LA HIPERTROFIA PROSTATICA. (Método Thompson y McCarthy).

Consultas y reconocimientos grátis de 3.1|2 a 8 de la noche. Consulado 39, altos, entre Genios y Refugio.

DR. ANTONIO PITA

Enfermedades Nerviosas y Endocrinas (Exclusivamente)

Desequilibrios vago-simpáticos y glandulares, Psicastenia, Neurastenia, Impotencia y Frigidez sexual y nerviosismo de los órganos en todas sus manifestaciones. Contando con un bien montado Instituto de diagnóstico y Fisioterapia. Consulta previamente concedida: $10.00. Consultas de 1 a 3 p.m.: $5.00. No visita ni da consultas por correo. San Lázaro 67, teléfono A-9292. —Habana

Profesionales

3 DRES. EN MEDICINA

DR. A. VENERO

Curación rápida de enfermedades venéreas, impotencia, sífilis, electricidad médica, diatermia, ozoterapia etc. Cuota semanal. Consultas: de 10 a 12 m. y de 4 a 6 p. m. San Miguel 55, esquina a San Nicolás. Teléfono A-9380.

DR. FRANCISCO J. DE VELASCO

Corazón, Pulmones, Estómago e Intestinos

DR. RUBEN DE VELASCO

Corazón, Pulmones, Enfermedades de los niños. Consultas de 1 a 3, días laborables. Horas especiales, previo aviso. Salud 34. Telf. M-6068.

ELISA ROBAINA

Quiropedista y Masajista, en general. Ofrece sus servicios profesionales a domicilio, exclusivamente a señoras. Especialidad en la extracción de uñas enterradas. Telf. A5-5271.

DR. ALFREDO COMAS

Especialista del Instituto del Cáncer. Enfermedades venéreas, sífilis, impotencia afecciones de señoras, tumores del útero y pechos. Aplicaciones del Radium. Horas: de 2 a 5 Teléfono M-7728. San Nicolás 70. Habana

DR. A. LABRADOR

Especialidad enfermedades estómago, Intestinos Flujos crónicos, Venéreos y Sífilis, Corazón, Riñones y Pulmones, inyecciones intravenosas. Se hacen toda clase de análisis Consultas gratis de 8 a 11. Pagos 1 a 3 Angeles 3, entre Reina y Estrella. A-0801.

DR. OCTAVIO RIVERO

Asma, tuberculosis, enfermedades pulmonares y alérgicas. (Coriza, urticaria)

Ex asistente Servicio del profesor Saye, (Barcelona), ex jefe clínico Dispensario Antituberculoso Municipal. Consultas: lunes, miércoles y viernes, 12 a 2 p. m.; martes, jueves y sábados 9 a 1 p. m. Campanario 43: M-6258.

DR. A. BARBA INCLAN

Médico cirujano. Huesos, articulaciones y músculos. Especialista ortopédico del hospital de la Policía Nacional y ayudante del profesor A. Inclán. Gabinete de electricidad médica y masage. (Consultas diarias, de 2 a 3 p. m. Reconocimiento: $5.00; consultas sucesivas: $3.00; consultas fuera de hora: $10.00. Viernes, de 2 a 3 p. m. Consultas gratis para pobres (5 turnos). San Lázaro 122, bajos). Habana.

DR. ROSAL

Sistema nervioso. Corazón Medicina interna. Consulta diaria, de 4 a 6. San Miguel 117, bajos, entre Gervasio y Escobar Telf. U-2342.

4 OCULISTAS

DR. MANUEL ANTON

OCULISTA.

Especialista en enfermedades de los Ojos de la Quinta La Benéfica. Consultas diarias de 4 a 6. Vedado, calle 17 Nro. 260 esquina a I Teléfono F-2108

5 DENTISTAS

J. M. HERNANDEZ CALZADILLA, cura dientes flojos y piorrea, arregla puentes rotos. Extracciones con anestesia local y gas. Consultas hasta las 10 p. m., Neptuno 33, altos: M-7537.

DR. ARMANDO CRUCET

Cirujano dental y oral de la facultad de Pennsylvania y del Gareston Hospital of Oral Sugery, ex profesor de la Moffit Porcelain Dental School de Filadelfia.

Tratamiendo médico quirúrgico de la piorrea alveolar, dentaduras de porcelana, cordales impactados, Rayos X, diaterma, electro coagulación, Infrarrojo. Alta frecuencia, Rayos Violeta.

Consultas por hora fija. 15 y L., Vedado. Telf. F-5153.

6 COMADRONAS

CONSUELO RUDA

Comadrona ex interna de la casa de Salud «La Balear». Muchos años de práctica. Consultas gratis, Nueva del Pilar número 14, entre Benjumeda y Desagüe. Telf. U-5824.

COMPRAS

9 CASAS

COMPRO UNA CASA EN LA HABANA y otra en repartos, moderna y bien situada. También facilito dinero en hipoteca. Fernández, Aguiar y Peña Pobre: M-2846.

COMPRO CASA GRANDE, ALMENDARES, La Sierra, Alturas o Nicanor; $3.500 o $4.000 contado. No corredores. Apartado 1762. J. A. Sánchez.

COMPRO CASA ANTIGUA O MODERNA en calle comercial, que su valor no exceda de $60.000, operación rápida. J. P. Quintana e Hijo. Chacón 23. M-8182.

10 SOLARES

COMPRO SOLAR DE ESQUINA EN el reparto Santos Suárez o Mendoza, pago de contado, operación rápida, J. P. Quintana e Hijo. Chacón 23. M-8182.

COMPRO SOLAR SITO EN LA SIERRA de poco fondo, ancho, pago hasta $1.000. Constructor y propietario, Francisco Valdés. I-6235. FO-2767.

12 ESTABLECIMIENTOS

SOLICITUD. FARMACEUTICO PRACTICO con mucha experiencia solicita Dirección Facultativa activa. También compraría Farmacia cuyo pago pudiera hacerse escalonadamente, buenas garantías. Dr. Montenegro Herrera. Ave. Estrada Palma Nro. 153 Víbora, teléfono I-6829

COMPRO BODEGA O TIENDA MIXTA si es en carretera mejor, también compro casa de $1.500. Informa Sr. Díaz, Calle Manrique y San José. café.

14 AUTOMOVILES-ACCESORIOS

COMPRO AUTO CUPE CONVERTIBLE, del 36 al 38, de contado. Informes: óptica Gasel, Prado 609. Telf. M-6680.

SE DESEA COMPRAR UN PISICORRE Ford en perfecto estado de servicio y bien equipado. Escriban a P. F. A. Sección Anuncios Clasificados DIARIO DE LA MARINA, con ofertas de precio, trato inmediato.

17 MUEBLES Y PRENDAS

U-3297. — COMPRO MUEBLES, MAQUINAS coser y escribir, objetos de arte, lámparas, pianos, porcelanas, libros, cuadros, alfombras, maletas, antigüedades, neveras y ropa. Acudo en seguida. Telf. U-3297

U-2530: COMPRO MUEBLES LIQUIDO casas completas. Se embarcan dinero anticipado. Objetos arte, porcelanas, vajillas, pianos, libros, máquinas coser, escribir, instrumental clínico, equipajes. Compramos todo. U-2530.

U-5484. COMPRO MUEBLES, MAQUINAS coser y escribir, objetos de arte, lámparas, pianos, porcelanas, libros, cuadros, alfombras, maletas, antigüedades, neveras y ropa. Acudo en seguida. Telf. U-5484.

A-7190: COMPRO MUEBLES

Juegos cuarto, comedor, sala, piezas sueltas, neveras, refrigeradores, máquinas coser y escribir, muebles de oficina, radios y equipajes. Liquido casa de huéspedes. «La casa Otero», Suárez 45. A-7190.

COMPRAS

17 MUEBLES Y PRENDAS

U-7033: COMPRO MUEBLES, OBJETOS arte, máquinas coser y escribir, vajillas, alfombras, objetos plata, lámparas, libros, instrumental clínica etc. Voy rápido. Casa «Varadero», teléfono U-7033.

COMPRAMOS ROPA USADA

Si usted tiene ropa, zapatos, maletas en buen estado, no lo olvide, Martínez le compra pagando bien Villegas 70 esquina Lamparilla Telf. M-2687

M-7084 COMPRO MUEBLES, MAQUINAS coser y escribir, objetos de arte, lámparas, pianos, porcelanas, olibros, cuadros alfombras, maletas antigüedades neveras y ropa. Acudo en seguida. Telf. M-7084

U-6970: COMPRO MUEBLES, OBJETOS arte, máquinas coser, escribir, burós, piano, vajillas, alfombras libros, cuadros, plata, antigüedades; baúles, maletasé; compro todo, pago alto precio. U-6970

COMPRO MAQUINAS DE COSER «Singer». Pago bien y negocio rápido: M-1556.

M-2252: COMPRO

Máquinas coser, escribir, muebles hogar, oficinas, contadoras, divisiones, mamparas, equipajes, porcelanas, bronces, marfil, cristalería, vajillas, antigüedades. «El Corazón de Jesús» Salud 47 entre Manrique y Campanario. M-2252

M-9136: COMPRO

Máquina coser, escribir, muebles, oficinas completas, archivos, caja contadora, café, fonda, divisiones, mamparas, sofás, oficina caja-hierro, vidrieras, neveras, pupitres, baúles, maletas, objetos arte fuente soda, barberías completas. Compro, cambio y vendo. Llame M-9136.

A-7795: COMPRA MUEBLES

De todas clases. Pagamos más que nadie. También vendemos, cambiamos y alquilamos. No venda sin antes hacer una llamada: A-7795. Vamos en el acto. «La Honradez». Máximo Gómez número 85.

COMPRAMOS JOYAS

Antiguas y modernas, con brillantes, zafiros, rubíes y esmeraldas finas, oro, platino, plata y enchapes hasta en pedazos. Objetos de plata, bandejas juegos de café, cubiertería y otros artículos. Rosarios de oro y plata, con cuentas de perlas, coral, amatistas, etc. Pagamos bien. Vamos a domicilio.

CARBALLAL Y HERMANOS

San Rafael 138, entre Gervasio y Belascoaín, Telf. U-5744.

COMPRO: A-6628

Pignoramos compramos joyas finas, artículos plata, bronce, porcelana, cristal, marfil, alfombras máquinas escribir, Singer, radios, lámparas, muebles, ropa de hombre y objetos valor.

«LA REGENCIA»

Suáre números 8 y 10 Telf. A-6628

A-6620: COMPRO MUEBLES

Juegos de cuarto, comedor, sala, piezas sueltas, neveras, refrigeradores, máquinas de coser y escribir, muebles de oficina, radios y equipajes. Liquido casa de huéspedes. «La Moderna», Salud 9: A-6620.

18 UTILES DE OFICINA

UTILES DE OFICINA COMPRAMOS

Cualquier cantidad. Pagamos bien y en el acto. Llame a los teléfonos: A-7743 y M-2282.

COMPOSTELA No. 56

entre Obrapía y Lamparilla

19 LIBROS E IMPRESOS

COMPRAMOS BIBLIOTECAS Y LIBROS en todas cantidades restos de ediciones y vamos a domicilio en el acto, negocio rápido, Teléfono M-1502, Monserrate 137.

SOLICITAMOS PERSONAS TENGAN libros usdos compramos en todas cantidades; llame ahora mismo al A-7027 vamos inmediatamente por lejos que sea no tenga pena. A-7027

NO REGALE SUS LIBROS ANTIGUOS a librerías de viejo. La librería «Albela» se los compra pagándole más que nadie. Belascoaín casi esquina a San Rafael Telf. U-5783

21 INSTRUMENTOS DE MUSICA

COMPRO PIANO DE TODAS CLASES: U-2728. Sr. Pedro.

23 OBJETOS VARIOS

DESEO COMPRAR LOS UTENSILIOS de Colegio o Academia. Industria 96 Apartamento 14 de 2 a 5 p. m.

COMPRO UNA COCINA ELECTRICA de no menos de tres hornillas y un calentador de agua eléctrico también E. Ruiz M-1824

Arrendamientos

A-1 FINCAS RUSTICAS-URBANAS

SE ARRIENDA LA FINCA LOS ANGELES, en el kilómetro cuatro de la carretera de Vento. Cuatro caballerías de tierra de primera abundantemente abonada; propia para vaquería. Casa de mampostería antigua, tres casas de madera para empleados, magnífico trasiego de mampostería con gran establo, cuatro pozos, uno inagotables. Informan teléf. FO-1058.

SE ARRIENDA UNA FINCA DE SEIS caballerías y otra de tres situada en Los Palacios a un kilómetro del pueblo, en la carretera a Paso Real, buenas tierras, propias para tabacos, piña y toda colase de cultivo, gran palmar, árboles frutales. Informa: Oscar Fernández, Obrapía 33

Reparaciones

MUEBLES Y PRENDAS

RENOVACION; DE TAPICES Y GOBELINOS descoloridos, Studio L. Franci, Amistad 360, Dep. 22

Compañía de esmaltar y barnizar muebles

Esta casa barniza, esmalta y reforma toda clase de muebles. Si usted desea guardar sus muebles con toda garantía, le ofrecemos nuestra casa.

Aramburo número 419, entre San José y Zanja. Telf. U-2453.

ARREGLE A TIEMPO SUS MUEBLES

A-9284: Tapizamos, barnizamos o reformamos muebles a reducido costo dejándolos enteramente nuevos. Esmaltamos «Duco». Especialidad mimbres y neveras. Llave y pasaré por su casa, sin costo para usted.

RODRIGUEZ Estrella Nro. 79

REPARACIONES DE MUEBLES

CASA CORO»

Barnizamos toda clase de muebles y tapicería. Especialidad en colores, combinaciones de maderas y chapas. Limpieza de muebles a domicilio. Estrella 27, entre Aguila y Angeles. Teléfono: M-2127

Reparaciones

42 MUEBLES Y PRENDAS

HORTUA Y Cia.

Tapiceros y Decoradores de fama reconocida. Trabajos de garantía con materiales nuevos de primera calidad a precios muy económicos. Cortinas, fundas y visillos. Reparación de toda clase de muebles tapizados. Talleres: San Rafael Nro. 142 Ordenes: teléfono U-5586

«GARCIA ESPINOSA», MUEBLERÍA y tapicería. San Rafael y Soledad. Hacemos trabajos de tapicería, reconstrucción, pintura y decoración. Mejor trabajo y mejores precios, porque somos obreros, directores y propietarios. Nuestro teléfono: U-1424 English spoken.

«EL RENACIMIENTO», TALLER REPARACIÓN muebles; barnizo, esmaltado, arreglo toda clase muebles, neveras; hago fundas, cojines, tapicería general; garantizo los trabajos. Vives, 143. Teléfono A-7724.

REPARAMOS SUS MUEBLES POR poco dinero, dejándolos nuevos. Casa Pardo. U-5761. Los modernizamos, barnizamos a muñeca y esmaltamos «Duco». Pinturas mimbres a vapor y neveras. Tapicería en general. Azogamos espejos. Trabajos garantizados. San Rafael número 130.

¡Repare a tiempo su nevera!

Rionda, Esmaltados por calefacción eléctrica, Infanta 1,059. Teléfono: U-3968.

VENTAS

48 CASAS

MIRAMAR 12 ENTRE TERCERA Y Quinta Ave. Vendo regio chalet sala, vestíbulo, comedor, 4 cuartos, dos baños, terraza tres cuartos criados, garage. Verla de 4 a 6 tarde.

REPARTO MIRAMAR: VENDO MI chalet, dos plantas, terminado fabricar, lujo y confort, calle 6 y Primera. Verla a todas horas. (Desocupada). Precio: $13,900, Aguiar 27: M-7774.

VENDO CASITA EN AVELLANEDA 215, entre Gertrudis y Josefina. Informes: O-Farrill y Cortina. Telf. I-7320.

SOLARES A PLAZOS

Reparto «La Floresta», Víboa. Se venden solares al contado y a plazos, con urbanización completa, alumbrado eléctrico, agua y alcantarillado en cada solar; atravesado por la Avenida de Acosta, ómnibus ruta 15. Informes: Nueva Floresta Land Co., Banco Canadá 322: A-8875. Administrador, Oscar Díaz Ramos.

OSCAR DIAZ RAMOS

Compro y vendo: fincas rústicas y urbanas. Solares en todos los repartos. Dinero para hipotecas en todas cantidades. Banco Canadá 322: A-8875, Díaz Ramos.

Vedado: Casa esquina, moderna, altos y bajos independientes, con garage, a una cuadra de 23, en $12,500; en 23, casa esquina, moderna, acabada de fabricar, facilidades de pago; otra, calle Tercera, solar completo: 10,000 pesos.

Cerro: Calzada, gran planta baja, cantería, superficie de 1,000 metros, propia para cine, industria, taller, depósito o vivienda; chalet de esquina: jardín, portal, hall, vestíbulo, sala, comedor; altos: 7 habitaciones, 3 baños, garage para dos máquinas.

Víbora: O-Farrill, chalet de lujo, en la loma, muy barato; O-Farrill entre D-Strampes y Figureoa, planta baja, en $3,000.

Habana: Casa de 3 plantas, en Galiano: $16,000 y muchas más.

Alturas de Almendares: Dos chalets, uno planta baja; otro, altos y bajos.

Además, muchas fincas rústicas, con frente a carretera. Banco Canadá 322: A-8875, Díaz Ramos.

REPARTO LA SIERRA

Vendo casita con portal, sala, comedor, 1 cuarto y baño y su patio, $1.700, vendemos parcelas a $600. Oficina Sr. Alpendre, 12 y 9, Almendares. FO-2542

VEDADO VENDO CALLE 15 NRO 1163 entre 18 y 18 casa una planta puede mudarse enseguida, está desocupada. Precio de oportunidad. G. Callahan, Empedrado 30, teléfonos: M-1225 y FO-1756

NEPTUNO

SE VENDE LA CASA NEPTUNO 129, ESQUINA A LEALTAD. INFORMA

MENDOZA Y CIA. OBISPO 63

VEDADO CASA EN $13,500

Vendo casa moderna, acera de la sombra, 1 planta compuesta de 4 cuartos, 2 baños, garage y demás comodidades, a una cuadra de 23. Informes: J. P. Quintana e Hijo, Chacón 23, M-8182.

HABANA

Calle Galiano, 3 plantas modernas $17,000, otra de esquina $25.000, otra calle San Miguel 2 plantas, mide 8x22, renta $80, precio $10.000. J. P. Quintana e Hijo(Chacón 23, M-8182.

PROPIAS PARA FABRICAR

Vendo casa en Virtudes 8x16, $6,700, otra en Manrique 7x30, precio $8,500, otra en Progreso 6x20, $6,600, varias más: Informes: J. P. Quintana e Hijo, Chacón 23, M-8182.

REPARTO SANTOS SUAREZ CHALET EN $4,000

Vendo chalet, acera sombra. Compuesto de jardín, portal, sala, recibidor, comedor, 6 cuartos 2 baños cocina, cuarto y servicio de criados y garage traspatio con frutales. Precio: $4.000 y reconocer $5.000 en hipoteca moratoriaca. Informes: M-8182. Chacón 23.

VEDADO

Vendo casa modena, acera de la sombra, a una cuadra de 23. Compuesta de jardín, portal, sala, recibidor, hall central, 6 cuartos 2 baños, comedor cocina y pantry, 2 cuartos criados y garage. Mide su terreno 700 metros. Precio: $26.000. Informes: Quintana e Hijo, Chacón 23: M-8182.

AMPLIACION ALMENDARES $6,500

Vendo casa moderna, acera de la sombra. Compuesta de sala, hall, 4 habitaciones, 2 baños, garage y demás comodidades: otra, reparto La Sierra, con 4 cuartos y 2 baños, en $8,500. Informes Quintana e Hijo, Chacón 23; M-8182.

SE VENDE CASA EN FIGUEROA entre Milagros y Santa Catalina, compuesta de 4 habitaciones, sala, recibidor, baño, cocina, pasillos laterales de 2.50 ancho a los dos lados. Tranvía en la esquina y guaguas Su dueño D-Strampes 460, Sr. Fernández, Telf. I-6951 Santos Suárez.

VENTAS

48 CASAS

VENDO CASAS ACABADAS DE FABRICAR, Primera y Nueve Ampliación de Almendares, amplias y de tres habitaciones, buen baño, garage y otras comodidades. Dueño Vázquez I-6850.

VENDO NAVE DE 2.000 METROS EN la calle B entre 10 y 12 La Sierra. Informan FO-1797. Ramón González.

SE VENDE EN LO MEJOR DE LA Lisa, calle Paz Nro. 6 casa portal, sala, 3 cuartos, cocina, baño patios. Se da por la tercera parte de su valor. Su dueño: Real 39 Marianao. Telf. FO-9269

SE VENDE CASA NUEVA ACABADA de terminar compuesta de terraza, portal, sala, comedor, tres habitaciones baño lujoso inercalado, cocina, servicio de criados y patio con lavadero: al fondo cinco casitas compuestas de sala, comedor, habitación, baño cocina y patio independiente con su lavadero y vertero, está situada en la calle de Santa Catalina entre San Anastasio y Lawton, Víbora. Informan en la misma de 2 a 6 de la tarde. Renta $105 mensuales. Teléfono X-1898 Arquitecto Capestany.

EN $7.000 SE VENDE EN LO mejor de la Víbora, San Mariano 106, entre Felipe Poy y Revolución, chalet de 2 plantas independientes, su dueño en los altos.

REPARTO ALMENDARES

Vendo próximo al crucero, chalecito 2 plantas, 4 dormitorios, 2 baños todo de primera, precio de oportunidad $5.000; otro con jardín, portal, sala, comedor, 3 dormitorios un lujoso baño $4.500; para verlos a todas horas calle 9 y 12 reparto Almendares oficina Sr. Alpendre. FO-2542

SE VENDE LA MEJOR ESQUINA de fraile con gran residencia moderna. Para informes llamar al teléfono F-3674.

UN ZARPAZO DE MAXIMINO Martínez. $4.200 vendo modernísima residencia Víbora, Carlos Manuel No. 158 intercalado. Garage, Traspatios. Verla de 4 a 6, está vacía, puede mudarse rápidamente. Lujosa Construcción. Puede dejar mitad al 8 por ciento. Serrano 301 señor Pérez I-3173.

BOLETIN DEL DIA

PEDRO DE LA CUESTA

INVERSIONES A-8697

HABANA $6,500

Moderna casa, compuesta: sala, 3 habitaciones, baño intercalado, comedor al fondo, cocina, servicio criados, patio y gran traspatio con frutales. Verdadero regalo. Más informes. Pedro de la Cuesta A-8697.

NICANOR DEL CAMPO $4,800

Precioso chalet, compuesto: pardín, portal, sala, comedor, cocina, garage, cuarto criados. En los altos: 3 habitaciones, baño intercalado completo, y terrazas. Está desocupado y acabado de pintar, calle 13 entre 12 y 14, a 2 cuadras Calzada Columbia y a 2 del Crucero de la Playa. Váala. Pedro de la Cuesta A-8697.

LA SIERRA $8,500

Chalet de esquina, fabricado por Max Borges. Compuesto: jardín alrededor, portal, vestíbulo, sala, comedor, servicio auxiliar, cuarto de familia con baño completo, cocina, pantry, cuarto de criados, terraza y garage. En los altos: 4 habitaciones, baño intercalado y terraza. Puede reconocer $3.000 hipoteca moratoria con intereses al día. Cómprela con $5,500. Pedro de la Cuesta: A-8697.

REPARTO ALMENDARES $7,500

Moderna casa, compuesta jardín, portal, sala, recibidor, precioso hall, 3 habitaciones de 4x4, baño intercalado, comedor al fondo, cocina, cuarto y servicios de criados, garage y traspatio. Pedro de la Cuesta A-8697.

AMPLIACION ALMENDARES $6,000

Ave. Primera, regalo residencia compuesta de: jardín, portal, sala, hall, cuatro habitaciones, baño intercalado, comedor al fondo, cocina y gran traspatio, Mide 15x47. Omnibus y tranvías por la esquina. Pedro de la Cuesta A-8697.

AMPLIACION ALMENDARES $6,750

Residencia Modelo, completamente moderna: jardín, portal, sala, comedor, biblioteca, 2 grandes habitaciones, cuarto y servicio criados, terraza al fondo, garage y traspatio. Pedro de la Cuesta: A-8697.

AMPLIACION ALMENDARES $4,200

En la gran calle Doce, compuesta: jardín, portal, sala, hall, 3 habitaciones, baño intercalado, comedor, cocina, patio y garage: Pedro de la Cuesta: A-8697.

VIBORA $3,200

Calle Dolores número 6, entre Delicias y Buenaventura. Compuesta: sala, comedor, 3 habitaciones, baño intercalado completo, cocina y patio. A una cuadra de la Calzada de Jesús del Monte. Váala. Pedro de la Cuesta: A-8697.

SANTOS SUAREZ $3,800

Calle San Julio casi esquina a Gral. Lee. Casa moderna, compuesta: jardín, portal, sala, 3 habitaciones, baño intercalado completo, comedor al fondo, cocina, patio y traspatio con su lavadero, servicio de criados. Pedro de la Cuesta: A-8697.

LUYANO $3,200

Calle Pérez, a 2 cuadras Toyo. Casa compuesta: sala, comedor, 3 grandes habitaciones, baño completo moderno, cocina de gas, patio lateral y al fondo con frutales. Un regalo. Pedro de la Cuesta: A-8697.

A $1,200 Y $2,200

Vendo varias casas. Sólo quedan una chica y 3 grandes. Todas mampostería y tirantería de madera, perfectas condiciones. Se venden juntas o separadas. Compuestas: sala, comedor, 1 y 2 habitaciones, baño, cocina y patio. Véalas. Pedro de la Cuesta: A-8697.

OBRAPIA No. 36 DEPARTAMENTO No. 1

PARA RENTA SE VENDE EN 1.000 pesos chalet de dos plantas independientes en lo mejor de la Víbora San Mariano 106 entre Felipe Poey y Heredia. Informa su dueño en los altos.

VENTAS

48 CASAS

REPARTO ALMENDARES

Por tener que embarcar vendo un lujoso chalet esquina 2 plantas, arte moderno. Fachada y lindas terrazas, a 2 calles; hecho por administración su carpintería cedro y caoba; admito que traigan ingeniero que lo vea; su costo es de $18.000; precio oportunidad $11.000; véanlo pronto, es una regalo; para verlo a todas horas. Calle 9 y 12 reparto Almendares. Oficina Sr. Alpendre, F-2542

CALLE MERCED, DE COMPOSTELA A Egido, 8x24, una planta, sala, comedor, 4 habitaciones, baño, cocina, patio: $5.200. A. Solís, Compostela 50. M-2751

ALMENDARES VENDO PRECIOSA casa $5.500, compuesta de jardín, portal, sala, 3|4, lujoso baño intercalado, comedor al fondo, garage, 1|4 pantry y cocina y servicio de criado. Moreno. M-7167.

VIBORA, UN REGALO: $2.500; JARDÍN, portal, sala, vestíbulo, 2|4, baño intercalado, comedor fondo, hall, 1|4 y servicio, cocina y patio, una cuadra, tranvía y ómnibus. Calle asfaltada. Moreno M-7167.

UNA ESQUINA CON TRES ESTABLECIMIENTOS y dos casas, altos. Se vende por la mitad de su costo. Informes: X-1764: González. Casa moderna. No corredores.

SAMA No. 25, MARIANAO

Se vende $8.500 esta amplia casa, propia para escuela, club, industria o familia numerosa. Y el terreno contiguo 2.500 metros 6.000 dólares. Informes: Sola y Godoy, Habana Nro. 91, altos. M-2943

GANGA: COSTO $3.500. SE VENDE en $1,200 casa de esquina con 1,150 terreno, propia para inquilinato, industrias, almacenes. Calle Campa 19 esquina a Pérez, Marianao. Informan: F-7508

HABANA. — VENDO EDIFICIO DE tres plantas y media monolítica, nueva construcción, armazón concreto escalera mármol. Cada planta tres cuartos, baño intercalado, magnífica renta. Informa Forcade: M-6921.

SE VENDE O ALQUILA LA CASA Felipe Poey entre Patrocinio y O-Farill. Informan: FO-2595.

SE VENDE A PRECIO RAZONABLE, casa de dos plantas. Construcción moderna de primera, mampostería y azotea, garage al fondo, situada en Juan Delgado 168, entre Milagros y Libertad, 20 por 58.96 varas. Informes: The National City Bank of New York, O-Reilly y Compostela.

ALTURAS DE ALMENDARES SE vende chalet dos plantas, Avenida Central 23, cerca Avenida Victoria; $3.500 contado, más $5.000 facilidades. Véalo, es ganga. Dueño embarca e in forma directamente. Telf FO-2189

CHALET ACABADO FABRICAR AVENIDA Central Reparto Kohly, Alturas. Trato directo. Manzana de Gómez Nro. 264. M-2325

VIBORA, SE VENDE CASA MODERNA próxima a la Calzada; portal, sala, dos habitaciones, comedor, baño, patio, servicios $2.700; otra chica, Santos Suárez, moderna en $1.200, un regalo. Obispo 21.

VENDO TODO, LINDA CASA CON muebles lámparas, vajilla, máquina, jardines, 3 dormitorios, cuarto criada y chofer, gran patio ampliación Almendares. Informa señor Dorado, teléfono FO-1234.

VENDO SIN ESTRENAR GRUPO DE casas, tres habitaciones y garage, una de dos habitaciones, sin garage; calle 1a. entre 9 y 10, Ampliación de Almendares. Vázquez. I-6850.

VENDO EN $3,500, CASA MODERNA Renacimiento español, en la Víbora. Compuesta: jardín, portal, sala, saleta, comedor dos cuartos baño intercalado cocina garage, patio, traspatio. Doy grandes facilidades pago. Informes: Canales. Telf. M-7923.

CASA MODERNA DOS PLANTAS, la vendo una cuadra San Lázaro, con sala, saleta, tres cuartos, baño calle Aramburu 15 B dueño Correa 53. Santos Suárez Telf. I-6564

En lo mejor de Almendares

Calle 14. Se venden dos casas de esquina de fraile, muy modernas. Construcciones de primera, grandes comodidades. Las mejores vías de comunicación por el frente. Para verla y trato personalmente con el comprador, su dueño en una de las mismas, villa «Fulgencia»: FO-3786. Sr. Alvarez. Precio de oportunidad.

PARA CONSTRUCCIONES GRANDES, pequeñas y reformar, llamar Fonollar y Cía. Solidez y economía, tenemos planos y estudios casas económicas por 2.500 a 3.000 pesos, construya un hogar nuevo y cómodo. Telf. FO-2856

49 SOLARES

VENDO ESQUINA JUAN DELGADO y O-Farrill, 26.23 por 28.06 varas a $2.50. M. Louzau. I-7319

SE VENDEN 2 MAGNIFICOS SOLARES situados en la calle A entre 4 y 6 Reparto La Sierra, 2 cuadras de la 5a Avenida y 1 cuadra de la ruta de los ómnibus. Informan al U-5544

VIBORA. VENDO FRENTE AL PAR que Mendoza 3.500 varas colar de esquina de fraile, precio de oportunidad directamente al interesado. G. Callahan, Empedrado 30. M-1225 y FO-1756

VEDADO VENDO CALLE I CERCA de Calzada 683 metros con dos casas fabricadas a $13 metro, es una ganga: llame enseguida G. Callaban, Empedrado 30. Telfs. M-1225 y FO-1756

ESTE SI ES UN NEGOCIO

Vendo por enfermedad del dueño, magnífica bodego con $2.500 existencias, mucha venta licores y víveres finos, situada en importante calle comercial. Ventajoso contrato. Vende $1.700 mensuales. Si es comprador, se da a prueba 8 días, sin compromiso de compra. Precio: 4.500 pesos. Informes« San Lázaro 319 esquina a San Nicolás. Fernández.

ALTURAS DE ALMENDARES A $3.50 VARA

Próximo al conde Rivero. Vendo solar de 16 por 48, igual a 807 varas, rodeado de magníficas residencias; otro, Avenida de Bélgica, cerca de la sombra, 18 por 50, barato. Informes: Quintana e Hijo, Chacón 23: M-8182.

REPARTO MENDOZA A $4.50 VARA

Vendo solar de esquina, en lo mejor de Santa Catalina, con una medidad de 23.58 por 36.46; otro, en Juan Delgado, 15 por 50, a $5.00. Informes: Quintana e Hijo, Chacón 23: M-8182.

SE VENDE UN TERRENO 13 METROS frente por 22 fondo en la mejor parte del Vedado. Trato directo. Dueña teléfono F1-6861 hasta las 2 p.m.

CAMPANARIO No. 111

Entre Salud y Dragones, casa antigua propia para reedificar, con 378 metros. Se vende en 8.000 dólares. Informes: Sola y Godoy, Habana 91, altos. Telf. M-2943

SOLAR ESQUINA: $450.00

Vendo Mide 9.50 por 26.50. Avenida 4 y calle 8, Buenavista. Tranvía de Playa y guaguas en la esquina: $450. Informa su dueño: M-2632

VENTAS

49 SOLARES

OPORTUNIDAD: VENDO PARCELA 25 por 20 varas, o la mitad (250). Alturas Almendares, 11 entre 14 y 16, próximo Crucero Tranvías Marianao-Playa y Stadium Tropical. Lugar magnífico. Informamos: A-9118.

REPARTO MENDOZA, VIBORA. SE vende el solar de esquina de Santa Catalina y Cortina, 24 varas frente por 35 varas fondo. Informan Muralla 78.

LA SIERRA Y ALMENDARES VENDO Parcelas bien situadas brisa, 11x23, 12x22, 13.1|2x22, 10x46, 15x60. Frente ómnibus y tranvías. Facilidades pago. Dueño FO-3134

REPARTO SANTOS SUAREZ VENDO pequeña parcela 10x27 en $780. Inorma su dueño R. Rodríguez Teléfono M-6922

MIRAMAR PARCELA SOMBRA $4

La mejor situación del reparto haciendo esquina con Séptima Avenida medida ideal 29 varas y media por 29 varas y media, 869 varas, $3.476. Olózaga 8 esquina 3a Miramar FO-3752

MIRAMAR CALLE 16 ENT, 5 Y 7

(sombra) magnífico solar a la sombra punto alto 1,251 varas $4.60 vara donde se está pagando cinco pesos. Olózaga, 8 esquina 3a Avenida Reparto Miramar. FO-3752

REPARTO MIRAMAR. — AVENIDA Séptima solar de esquina a $4.1|2 la vara y parcelas de $.1400 y $1.700, con buenas medidas. Informa Gonzalo Forcade. M-6921 y M-6922

MIRAMAR SE VENDEN TRES SOLARES esquina de fraile en 5a Avenida y calle Cuatro; para más informes en 2 Nro. 108 bajos Vedado de 8 a 12 a.m.

PIENSE EN EL PORVENIR Y ADQUIERA un terreno, dando hasta veinte y cinco pesos entrada y cinco mensuales; puede adquirir terrenos en el lugar más sano Habana. Informes F-2384

GANGA. — SE VENDE REGALADO un terreno, propio para Club, casa de botes, o balneario, entre el Yacht Club y Miramar Club, frente al mar, en la Playa. Informa Luis del Valle, Malecón 317. Telf. U-2200

SE VENDE

En lo mejor del Vedado, calle 13 entre D. y E., uno o varios solares de centro.

PRECIO ATRACTIVO

Informes: M-3566

MIRAMAR QUINTA AVENIDA

Esquina: 24.76 por 70.
Centro: 19.66 por 70, a $4.00 vara.

ALTURAS DE ALMENDARES

Avenida de La Paz, 16.66 por 47.17 a $6.00.

ALMENDARES

Esquina: 22 por 21, a $2.60.
Centro: 12 por 22, a $2.60.

Informes directos al comprador: FO-3786, Sr. Alvarez.

SE VENDEN SOLARES DESDE $3 vara, bien en la parte de Marianao o del Vedado, a ambas márgenes del río Almendares, la parte más bonita, alta y saludable de la ciudad. Se dan facilidades de pago. Informan Telf. FO-1513, FO-2503 y M-9941

50 FINCAS RUSTICAS

FINCAS: 5 CABALLERIAS

Calzada, vivienda, pozos, frutales, palmar: $7,500; otra, 1 y tres cuartos caballería, vivienda, frutales, palmas, pozos: $3,800, 4 número 555, altos, entre 23 y 25, Vedado.

SE VENDE FINCA CUADRADA, llana, toda a carretera, frutales, tres pozos; tiene fresco, alegría y salud. Informa Srta. Robles. Vives 123, Habana.

VENDO INMEDIATO VEREDA NUEVA, dos caballerías, terreno llano, colorado, cercada; casa, frutales, palmar, platanal, siembras pozo reses, cochinos y gallinas $2.500; facilidades pago. Cano Obrapía 46

VENDO VEREDA DOS CABALLERÍAS casa mampostería 1200 palmas paridoras, frutales, platal 7.000 pesos. Una caballería preciosa casa, incubadoras, criaderos, $4.000; facilidades. Juan Miguel Fernández, Vereda Nueva.

SE VENDE FINCA DE TRES CABALLERÍAS a 15 kilómetros de la Habana, casa de mampostería dos cuartos para empleados de mampostería. Agua magnífica, dos pozos, 750 metros de frente a la carretera. Tierra laborable. Trato directo. Telf. I-5341

Café

ADQUIERA UN CAFETAL GRANDE o PEQUEÑO

SE LE FOMENTA SIN TRABAJO / ATIENDE NI MOLESTIA / ADMINISTRA PARA VD.

PLAZOS COMODOS

SU UNICA MISION ES: RECIBIR ANUALMENTE EL PRODUCTO DE LAS COSECHAS.

SOLICITE INFORMES

Cuban Coffee Farms Developing Co.
FOMENTO CAFETALERO CUBANO
LA METROPOLITANA 417-418-M-8786

VENDO FINQUITA CASA MAMPOSTERÍA nueva y todo lo necesario, lotes sin casa, con arboleda 15 kms. Habana. Finca Vega, calle Sol, Arroyo Arenas. Telf A-8603 Juan.

51 ESTABLECIMIENTOS

POR TENER QUE EMBARCAR UNO de los socios, vendo café en buen punto comercial, con mucha clientela. Informa Tamayo, café Hidalguía, Dragones 10, por Amistad.

VENDO NAVE DE 10 POR 25 METROS en terrenos de 1,000 metros, carpintería preparada para toda clase de trabajo. Informes I-6251

¿DESEA USTED COMPRAR UN BUEN NEGOCIO?

Vehículos nuevos, una marca acreditada en plaza, un producto de venta diaria, que comenzará a producirle dinero el mismo día que firme la escritura: $3.100. Sr. Salinas: M-1185.

FUENTE DE SODA. VENDO UNA EN el mejor punto de la Habana, se garantizan $15.00 de venta, oportunidad nunca vista, para dos que deseen tratajar. Informa Benito Remis Prado 567, Habana.

VENDO FINQUITA MODERNA CASA mampostería, 4 habitaciones, 3 baños, garage, agua, luz, teléfono; árboles frutales. A dos cuadras carretera entre San Souci y Arroyo Arenas. Reparto Díaz Irizar. Informan en la misma Dr. Vidal.

CON $700 CONTADO VENDO BODEGA céntrica cantinera, con $350, café y fonda calle comercial un negocio refrescos en los muelles en $230. Informes: Teniente Rey y Villegas, vidriera café Alfredo.

EN LOS DIFERENTES BARRIOS DE la Habana, tengo para vender establecimientos de diversos giros, como bodegas, vidrieras de tabacos, hoteles, casas de huéspedes, cafés, lecherías. Facilidades de pago. Precios de situación. Informa: Carballo de 2 a 6 Café la Diana, Reina y Aguila. No compren sin antes verme, en la seguridad de quedar complacidos y satisfechos en el negocio que deseen.

SE VENDE FABRICA COMPLETA de calzado de hombre, con motor de petróleo. Informan: Luis Estévez 118, bajos, entre Felipe Poey y Heredia.

VENTAS

51 ESTABLECIMIENTOS

VENDO FONDA MUY BARATA CON vidrieras de tabacos con poco dinero de entrada, se arrienta también persona del giro. No corredores. Infanta 1563. Martínez.

VENDO BODEGAS Y LECHERIAS, fondas, cafees, vidrieras; admito socios con poco dinero. Véame Reina y Belascoaín, Café Independencia. Noceda.

GANGA

Vendo hermosa carnicería cerca Prado mucha perspectiva para fondas y hoteles. Informa José A. Ramos. Malecón 28 altos.

VENDO CASA DE ANTIGUEDADES

La mejor situada, con buen contrato y a precio razonable, la mejor casa de antigüedades de la Habana. Para más informes: Pedro de la Cuesta A-8697.

SE VENDE UNA FUENTE DE SODA en lugar de mucho tránsito y dentro de la Habana. Informa lucia no Martínez, Corrales 40.

FUENTE DE SODA VENDO UNA en el mejor lugar de la Habana, propia para dos que deseen trabajar y ganar dinero. Véala hoy mismo. Informa Benito Renis Prado Nro. 119

SE VENDE FUENTE DE SODA EN Salud 102 casi esquina a Belascoaín por no poderla atender. Paga poco alquiler y tiene local para lechería y batidos. Se admite socio para la misma.

SE VENDE POR RAPIDO EMBARQUE, pequeña casa de huéspedes, buen negocio para un matrimonio. Informan: Obrapía 88, altos, casi esquina a Villegas.

52 BOVEDAS Y PANTEONES

SE VENDE PANTEON DE DOS BOVEDAS con sus hosarios. Calle central del Cementerio Colón todo forrado de mármol, tapas de 8. Informes teléfono F-6009 Café Vedado

CAPILLA EN EL CEMENTERIO DE Colón en la calle principal de cantería, la cedo también hago cambios por casa, tiene tres bóvedas, tiene terreno para siete más. Informes teléfono A-0498

53 AUTOMOVILES - ACCESORIOS

SE VENDE UN STUDEBAKER DE siete pasajeros, abierto, tipo turismo. Puede verse, de 12 a 3 p. m., en 13 número 456, entre F. y E., Vedado.

HOY FORD 37 CUATRO PUERTAS, nuevo, $495; Fordo35, cuatro puertas, $370; Studebaker 35, $590; Chevrolet 34, $470; Chevrolet 33, $290. Camión Dodge $190, Reina 158 Telf. M-4366 Braña.

CAMION FORD V-8 DEL 37 DE 1 Y media tonelada, carrocería de estacas, caseta cerrada, gomas doble. Igual que nuevas. Verdadera ganga. Facilidades. «El Relámpago», Concha Nro. 969.

VENDEMOS PIEZAS NUEVAS Y DE uso para el interior de la República, a los precios ya famosos de «El Relámpago». Escriba inmediatamente, Concha Nro. 969

PARA LA TEMPORADA DE PLAYA, tenemos el automóvil que busca. Sedan Ford, Chevrolet y otras marcas. No pasan de $100, perfectos. «El Relámpago», Concha Nro. 969

CAMIONCITO FORD DEL 31 CON carrocería de reparto, propio para panadería, tintorera, etc. También tenemos de otras marcas. ¡Ganga! Con facilidades. «El Relámpago» Concha Nro. 969.

SE VENDE POR EMBARCAR, DODGE del 37, como nuevo: $280.00 contado y resto pagarés cómodos. Séptima y 14, reparto Miramar: FO-1168.

COMPRAMOS AUTOMOVILES Y CAMIONES de todos los años, prefiriendo modernos, pagándolos más que nadie. Operaciones rápidas, dinero al momento. «El Relámpago», Concha No. 969. Luyanó.

FORD 35 DE 4 PUERTAS CON BAUL Ford del 30, dos puertas, Cuña Ford convertible 31; y Ford 29 de 4 puertas. Chevrolet 34 de 4 puertas y Chevrolet 34 de 2 puiertas con baúl. 17 y A. Telf. F-6055

SEDAN CHEVROLET DEL 35 EN estado de conservación nuevo gomas nuevas. Facilidades de pago. Verdadera ganga para los clientes de «El Relámpago», Concha Nro. 969, Luyanó.

CAMION CHEVROLET DEL 36 CON carrocera de volteo de 3 y media metros, gomas nuevas, está igual que nuevo. Ganga, con facilidades de pago. «El Relámpago», Concha Nro. 969.

CHEVROLET OMNIBUS DEL 36; CARROCERÍA de corte moderno en perfectas condiciones, la doy baratísima y con grandes facilidades de pago. ¡Ganga! «El Relámpago», Concha 969.

URGENTE VENTA. STUDEBAKER 35 completamente nuevo, seis cilindros radio vestidura cuera a plazos o al contado. Véalo hasta las 12 m. Gloria y Economía Garage Montañés.

CUÑA COUPE DEL 31 EN PERFECTO estado, 4 gomas nuevas y chapa nueva. Se vende por no necesitarse en $225.00. Verla en Concordia 182.

LIQUIDACION DE CARROS DESDE $50.00, de todas marcas y tipos. Caminando perfectamente bien y marcados. Agencia Ford de Marianao.

FORD DE 1935 CUATRO PUERTAS de lujo, bueno de todo. Se admite carro en cambio y muchas facilidades. Teléf. F-2139. Sr. Alcrey.

FORD DE 1935, CUATRO PUERTAS con baúl y piel. Garantizado perfecto. Ha sido particular y trabajado poco. Agencia de Marianao.

CARROCERIA DE GUAGUA, TIPO «Pullman», de uso. Nos está estorbando y la damos en sesenta pesos. Verdadera oportunidad. Agencia Ford de Marianao. FO-9220 y FO-9240.

VENDO CUÑA CHRYSLER TIPO 70, perfectas condiciones admito otro carro en cambio buen precio. Venga a Miramar y Cda. de Columbia. Pregunte por Pancho.

AL PRECIO QUE PAGUEN POR ellos, vendemos flotilla camiones Dodge 3|4 tonelada con carrocería cerrada y baranda sobre el techo. Informan teléfono X-1430

EN EL INCREIBLE PRECIO DE $700.00 vendemos camión Internacional 1036 de 1 y media tonelada estanco como nuvo, con cuatro excelentes gomas, carrocería cerrada y baranda sobre el techo propio para reparto o transporte y venta al campo, Telf. X-1430

FORDS

Si necesita comprar un automóvil completamente nuevo, vea nuestra oferta:

Ford 36, cuatro puertas, baúl	$625.00
Ford 36, cuatro puertas, baúl, radio	650.00
Ford 37, tipo 60, cuatro puertas, baúl	695.00
Ford 37, de dos puertas, 600 kilómetros caminados, completamente nuevo	725.00

PALACIO DEL AUTOMOVIL

Escobar y San Lázaro Telf. M-1168.

VENDO UN FORD DEL 31, CERRADO, cuatro puertas, cinco gomas nuevas en $280.00. con chapas, Garage Vives, Vives Nro. 145. Informes Sr. Mateo.

VENDO FORD V-8 DEL 32.

Cuatro puertas, magníficas condiciones. Informan Escobar Nro. 303 moderno Telf. M-8589

¡AUTO BUICK: $175.00! POR NO NECESITARLO. Está como nuevo, bien equipado, 6 gomas nuevas, linda pintura. Doy facilidades. Verla: Goicuría 14. Santos Suárez: I-3706.

VENDO CAMION CHEVROLET CON cuatro gomas nuevas. Informes garage. Zanja número 109, esquina a Oquendo.

M.E.C.D. 2016

VENTAS

53 AUTOMOVILES - ACCESORIOS

VENDO STUDEBAKER 35, 4 PUERTAS, motor chico, 6 ruedas; Ford 33, 4 puertas; Ford 33, 4 puertas, baúl y radio. Vea estas gangas. Le tomo su carro. 23 entre 12 y 14, garage. Pregunte por Cecilio.

GANGA: SE VENDE UN CAMION Ford, de carrocería cerrada, propio para reparto, de 3 cuartos toneladas. Informes: Telfs. M_6843 y FO_1968.

SE VENDEN UN MAGNIFICO OMNIBUS Pullman motor Internacional con asientos reclinables, completamente nuevo ideal para particular. Automóvil Vasli, modelo 1937 con radio y ventilador en perfectas condiciones. Informes Telf. FO-2318

CAMIONCITO REPARTO 1934, FORD, como nuevo mecánica, pintura, gomas. Se dan facilidades y se admite carro en cambio. Agencia Ford de Marianao: FO_9220 y FO_9240.

CHEVROLET 1936, DOS PUERTAS, en muy buenas condiciones. Se dan facilidades y se admite carro en cambio. Agencia Ford de Marianao: FO-9220 y FO-9240.

FORD CUATRO PUERTAS 1934, VESTIDURA de piel, mecánica, gomas y pintura como nuevo. Se dan facilidades de pago. Agencia Ford de Marianao: FO-9220 y FO-9240.

GANGA: FORD DE 4 PUERTAS, DEL 34, acabado de pintar y con 4 gomas nuevas, en $300.00. Compostela 108, entre Sol y Luz.

PISICORRE (TIPO GUAGUA) CHEVROLET 1936. Pintura, vestidura, todo nuevo. Urge venta. Plazos cómodos. Señor Valdespí, Manrique 230. Telf. M-7855.

54 MAQUINARIAS

VENDO BARATO, MOTOR MARINO, de 60 y 100 caballos. Almagro, Empedrado 7, Habana.

IMPRENTA. SE VENDE UNA MAQUINA rotativa, una guillotina de ruedas, francesa y un motor eléctrico trifásico de dos caballos. Plaza del Vapor 69, por Aguila, Habana. De 3 a 4 de la tarde.

VENDO PLANA DE CARPINTERIA de 8 pies por 18 pulgs. con cuchilla de 16 y una espigadora Fay Egan o hago negocio por motor petróleo funcionando de 15 a 25 H. P. Informes: M. Montes, Colón 145 Sagua

VENDO PASADOR DE GUAYABA Y tres pailas de cobre; planta de éter; 3 centrífugas, de 18 por 30; winches eléctricos, de vapor y de mano; compresor de aire, 4 por 4 y 6 por 6, Curtis; correas, poleas, diferenciales, 2, 4, 6 y 10 toneladas; motores eléctricos, 10, 15, 35, 50 y 50 HP..; tijera y punzón para herrería; plantade pasteurizar Burray, cortina salmuera, camión volteo. Manila 314, Cerro, Hilario García: I-5619.

VENDO PLANTAS DE HIELO YORK 1, 2, 3, 4, 8 y 30 toneladas; molinos para cacao, maíz, sal Nordy, & mazas, 24 por 9; bombas Triplex PP., 450 galones por minuto; conkey Duples, 1, 2, 3, 4, 5, 6 y 13 pulgadas; bomba vacío; máquina de vapor, 10 y 100 HP.; motor de petróleo, 120 MWM; cepillo cuatro caras, Fay; escoplo, barrena y cadena; turbina, 2, 3, 4, 5 y 6 pulgadas. Manila número 314: I-5619.

56 MUEBLES Y PRENDAS

VENDO FRIGIDAIRE GENERAL Electric, casi nuevo; sala: $9.00; cuarto, tres cuerpos: comedor, recibidor tipo 20, muebles sueltos. San Rafael 62_A., bajos, taller, casi esquina Campanaro.

OPORTUNIDAD: PARA PERSONAS de gusto por tener necesidad de embarcar, vendo todo el regio mobiliario de una casa, compuesta de juego de sala moderno, de comedor blanco, dos cuartos completos y regias lámparas, vajilla, piano, etc. Se puede ver de 9 a 12 a. m., calle 15 número 953, entre 8 y 10, Vedado. Teléfono: F-6500.

BACCARAT Y BRONCE VENDO mis lámparas sala y cuarto, también una bicicleta para joven, vea y ofrezca. Telf U-1169

VENGA A VERNOS EN SEGUIDA

AHORRARA DINERO. FACILIDADES DE PAGO. TOMAMOS SUS MUEBLES A CAMBIO

"LA CASA LOPEZ"

BELASCOAIN 76 ENTRE JESUS PEREGRINO Y POCITO

TELEFONO U-1541

MUEBLES BARATOS

Liquidación permanente de Radios, Juegos de Sala, Cuarto y Comedor.

A VERDADEROS PRECIOS DE GANGA

VENDO REGIO JUEGO DE CUARTO con chiforrober tres cuerpos; comedor estilo Adams y uno de sala. Virtudes 122, altos, entre Gervasio y Escobar.

SE VENDE UN ESCAPARATE DE dos cuerpos en $15; una cama de caoba, camera, $15; un escritorio para señorita, $4. Campanario 69 esquina a Lagunas.

VENDO REFRIGERADOR GENERAL Electric, perfectas condiciones; precio económico. Véalo en la Rosa. No. 316-D; Cerro.

SE VENDE CUADROS DE GRANDES firmas, originales. Para verlos de 10 de la mañana a seis de la tarde en 23 No. 452, Vedado.

JUEGO CUARTO MODERNO, $18.00. Lunas, bastidor nuevos; el de tres cuerpos, menos de $32.00. Radio mueble, $10. Por pronto embarque. Sitios No. 74, entre San Nicolás y Rayo.

MAGNIFICA BIBLIOTECA, BURO Y frailero estilo Renacimiento Español, se vende, de ocasión, en Animas 404, casi esquina a Galiano, La Perla.

SE VENDE UN JUEGO DE MIMBRE enteramente nuevo con dos butacas, dos sillones, un sofá y una mesa de centro, todo muy barato. Concordia 179, primer piso derecha.

FAMILIA PARTICULAR VENDE LUJOSO cuarto 3 cuerpos, moderno, butacón tiradores largos $135. Regio comedor Renacimiento, cueros repujados todo sin estrenar, es ganga. Pocito 22. Marqués González y Santiago.

FAMILIA PARTICULAR VENDE LUJOSO cuarto 3 cuerpos moderno butacón, tiradores finísimos $125, lujoso comedor estilo bargueño, $95. Lámpara madera $25. Recibidor $38 Living room Salud 54 Escobar y Lealtad.

SE VENDE UN JUEGO DE COMEDOR Renacimiento estilo Español 12 piezas, un juego de sala Luis XVI 9 piezas. 10 de Octubre Nro. 28 altos esquina a San Francisco.

VENDO JUEGO CUARTO 3 CUERPOS Arte Moderno, $35; otro, $45 y $65; sala, $35; Comedor $45; camita $5. Radio Victor, fonógrafo: $25. Monte 384 y San Joaquín.

VENDO MAGNIFICO JUEGO CUARTO $25; otro 3 cuerpos, $45 y $75; juego comedor $20; sala caoba $10; radio. Calzada Jesús del Monte 29, altos, una cuadra Esquina Tejas.

56 MUEBLES Y PRENDAS

UNA MUDADA INESPERADA NOS la ha hecho el Sr. Alcalde, del 94 para el 418, no crean que es un pase de la bolita aún cuando ambos suman 13, J. Naveira, S. en C., en Galiano 418, también les puede hacer el cambio de sus muebles viejos por nuevos sin que el Sr. Alcalde lo ordene.

VENDO URGENTEMENTE JUEGO cuarto caoba 3 cuerpos chifforrober 3 cuerpos tiradores modernos maderas enterizas regio butacón banqueta $150.00 verdadera ganga, véalo y se convencerá. Gervasio 311 bajos entre Neptuno y San Miguiel.

CASA PARTICULAR VENDE LUJOSO cuarto tres cuerpos último modelo $30; otro: $45; chiforrober y butacón $95; sala y comedor renacimiento, $38 y $65; valen doble. Escobar 63, San Lázaro y Lagunas.

NECESITO VENDER URGENTEMENTE juego cuarto $45.00; otro, $60; caoba fino $100, con chiforrober, tres cuerpos, $165.00. Comedor Renacimiento $65.00, arte moderno $42.00. Sitios 111 Campanario y Lealtad.

UN JUEGO DE CUARTO PARA NIÑO, un radio, una máquina de coser, se venden muy barato. Véalos en edificio América apartamento 503

VENDO PRECIOSO CUARTO 3 CUERPOS, última moda, completo, se da barato, recibidor Arte Moderno, comedor Renacimiento, lámpara madera Renacimiento, lámparas, radio, nevera, todo baratísimo. Prado 111 altos. Genios y Refugio.

VENDO POR QUE ESTORBA, SALA estilo inglés, $37. Librero caoba, 14 pesos. Remington Mod. 10, $12; radio 5 tubos, mesa del 37, $9.00; alfombra $4; baúl-escaparate, $3.. Belascoaín 458, lado E. Medicina.

MUEBLES A PLAZOS

Cuartos
Comedores
Salas

Reparamos, tapizamos. Cambiemos sus muebles de uso. Mueblería

«AMERICA»

San Rafael 57, entre Manrique y Campanario. Telf. A_6048.

MUEBLES BARATOS AL CONTADO Y A PLAZOS

Juegos de sala, un peso semanal; juegos comedor, un peso semanal; juego cuarto, uno cincuenta semanal, construídos en caoba de primera calidad. No vendemos lujo, es mercancía. Ultimos estilos ya de confección especial para esta casa. Damos grandes facilidades de pago. Tomamos sus muebles parte pago. La Casa Bohamonde, Monte 146, entre Carmen y Figuras.

SE VENDE UN JUEGO CUARTO FINO, 3 cuerpos, caoba, última novedad, ocho piezas, a primera oferta. Urge. San José número 124, letra C., bajos, entre Lucena y Marqués González.

Liquidamos un variado surtido en lámparas y objetos de arte y plata.

«LOS TRES HERMANOS», Consulado núms. 94 y 96. M-3534.

PULSERAS Y DIJES

Liquidamos miles de pulseras de oro y dijes de oro y platino con brillantes. Alhajas antiguas y modernas en profusión, cuadros, crucifijos, rosarios de oro, porcelanas antiguas y modernas. Juegos completos de café, te y cubiertería, Bandejas, candelabros, jarras y palanganas, todo de plata maciza.

CARBALLAL Y HERMANOS

San Rafael núm. 138, entre Belascoaín y Gervasio. U-5744

NEVERAS

Americanas, reconstruídas y garantizadas.

REFRIGERADORES

De uso, con garantía de todas marcas y tamaños. Rionda, Infanta 1059 entre Desagüe y Benjumeda, frente a Pennino: U-3968.

Muebles muy baratos

Juegos completos de caoba para cuartos, comedor, sala, etc., modelos en todos estilos y tamaños, finos y modestos. No pague lujo.

$1.50 SEMANAL

Cambiamos sus muebles en parte de fondo por nuevos y hay cantidad en liquidación. También se vende 1 caja caudales. Vea y recomiende esta casa.

«EL FENIX»

Picos, Carballido y Compañía Neptuno y Soledad. U_1360

VENDO LUJOSO CUARTO CAOBA, 3 cuerpos, completo, finísimos tiradores: $125.00; comedor y recibidor Renacimiento; living room ocho piezas, nuevecito; lámparas Renacimiento, comedor, Prado 159, departamento 3.

¡¡OPORTUNIDAD!! ESPECIALIDAD EN ESTILO INGLES

¡NO PAGUE LUJO! VISITE LA MUEBLERIA Y TAPICERIA «GARCIA ESPINOSA» EN SAN RAFAEL Y SOLEDAD ELEGANTE Y COMODOS LIVING ROOMS

Verdadera ganga en juegos de cuarto de 8 piezas, con elegante butacón, en 100.00. ¡Dando y dando! Necesitamos dinero. No se cobra lujo porque no lo tenemos. ¡Además! porque somos obreros, directores y propietario. Nota: Hacemos tapicería en general y pintamos mimbres con aparato eléctrico. Nuestro teléfono: U-1424. English spoken.

56 MUEBLES Y PRENDAS

FAMILIAS, GANGAS: JUEGOS DE cuarto, 3 cuerpos, completos $98.00. Otro, $115.00. Otro, $140.00. Comedor moderno, $50. Juego sala 9 piezas, $40.00. Recibidor, $48.00. Livingroom, $98.50. No pierda la oportunidad. San Nicolás, 305, fondo de «La Epoca».

FAMILIA PARTICULAR VENDE lujoso cuarto tres cuerpos, último modelo $30; otro con chifforrober y butacón $95; sala, $35; comedor renacimiento $65; valen doble. Escobar 63, San Lázaro y Laguinas.

REINA 56. UNA LIQUIDACION forzosa dejar local máquinas, caja hierro y vidriera, Frigidaire cantinas y neveras.

OPORTUNIDAD PARA PERSONAS de gusto, por tener necesidad de embarcar, vendo todo el regio mobiliario de una casa, compuesta de juego de sala moderno, de comedor blanco, dos cuartos completos y regias lámparas, vajilla, piano, etc. Se puede ver de 9 a 12 a.m., Calle 15 número 953, entre 8 y 10, Vedado. Teléfono: F_6500.

FAMILIA VENDE REGIO COMEDOR renacimiento, cueros repujados, $95; lujoso cuarto 3 cuerpos butacón tiradores largos, $125; lámpara madera, $25; recibidor $38, living room. Salud 54 Escobar y Lealtad.

VENDO A PARTICULARES, MUEBLES finos de mi casa. J Nro. 110, apartamento No. 4 2 a 6 p.m.

VENDO HERMOSA COCINA DE GAS 4 hornillas, horno, asador dos gavetas para utensilios, está como nueva, costó $84.00, la doy por menos de la mitad. Para verla O 306 altos, entre 27 y Jovellar.

¡¡OPORTUNIDAD!! JUEGOS DE cuarto, de 8 piezas, con elegante butacón, a $100.00. ¡Dando y dando! Necesitamos dinero. También chaislongs de imitación piel y juegos tapizados a precios increíbles. Mueblería «García Espinosa», San Rafael entre Aramburo y Soledad.

MUEBLES DE GANGA

Juegos cuartos: $25.00; idem. tres cuerpos $40.00; sala, $12.00; comedor desde $25.00; escaparates: $9.00; con lunas, $15.00; mesas correderas, $4.00; aparadores, $6.00; 6 sillas y 2 sillones $10.00; neveras, $10.00; máquinas de coser y escribir. Se cambian y se compran toda clase de muebles, pagándo más que nadie.

«LA PRINCESA»

San Rafael 107, entre Escobar y Gervasio. Telf. U-5926.

MUEBLES EN GANGA

Juegos de cuarto, Arte moderno: $4.00 mensuales; comedor, caoba, último estilo: $3.00 mensuales; sala y recibidor, modernísimo: $3.00 mensuales; juego de cuarto, tres cuerpos, caoba, últimas creaciones: $5.00 mensuales.

Precios muy bajos.

«LA EMINENCIA», NEPTUNO 188

LA PREDILECTA

LA CASA QUE NO COBRA LUJO

Gran liquidación de lámparas de sala, comedor, cuarto, biblioteca, de bronce, cristal y madera, cuadros, alfombras y objetos de arte y artículos para regalos, a precio de ganga.

"LA PREDILECTA"

San Rafael y Oquendo, (al lado del bar). U-2530.

BAULES Y MALETAS

Muebles, ropas, infinidad de objetos de ocasión, baratísimos. Se hacen cambios. Casa de préstamos «La Sociedad», Suárez 34, entre Apodaca y Gloria.

MUEBLES A PLAZOS

Y al contado. Casa Hierro. Compostela y Merced. Precio de liquidación, desde los más modestos hasta los más lujosos. Tomamos muebles usados en fondo. Vea nuestra exposición: M_1220. Alquilamos muebles.

CAPAS Y FLUSES, DESDE $2

RADIOS, DESDE $5.00

Camisas, pantalones y zapatos, liquido una gran existencia procedentes de subastas; muebles oficina, máquinas escribir, sumar, coser. Véalas: Monserrate número 39 y parque Zayas. «La Hispano Cuba»

JUEGO CUARTO MODERNO: $18.00, lunas y bastidor nuevos; el de tres cuerpos, menos de $32.00; radio mueble: $10.00, por pronto embarque. Sitios número 40, entre San Nicolás y Rayo.

MUEBLES EN GANGA: CONSTRUÍDOS en las mejores maderas, estilos modernos y elegante. Grandes facilidades de pago. Admitimos muebles en cambio. Visítenos y se convencerá. Díaz y Chao, Neptuno 197 y 200, entre Belascoaín y Lucena: U-5154.

UTILES DE OFICINA

TALLERES L. C. SMITH CORONA

LUIS FERNANDEZ

Servicio certificado para reconstrucción de toda clase de máquinas de oficina, relojes marcadores de tiempo, cajas registradoras, etc. Renovación de toda clase de equipos de oficina.

Igualas. Cambios. Accesorios

Garantizamos los encargos del interior. Servicio mensual por módica cuota.

COMPOSTELA NUM. 56

(entre Obrapía y Lamparilla) Teléfonos A_7743 y M-2282

MAQUINAS ARCHIVOS

BUROS
CAJAS
Pupitres

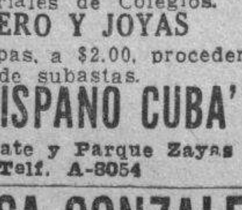

Materiales de Colegios.

DINERO Y JOYAS

Fluses y capas, a $2.00, procedentes de subastas.

"LA HISPANO CUBA"

Monserrate y Parque Zayas Telf. A-8054

LA CASA GONZALEZ

Burós, bibliotecas, pupitres, sillas giratorias y toda clase de muebles para oficinas.

MUEBLES DE OFICINA VENDO Y COMPRO

Archivos, tarjeteros, Kardex, armarios de acero.

CAJAS DE HIERRO

Sumar calcular, mimeógrafos, adresógrafos.

MAQUINAS DE ESCRIBIR

Compostela 43, entre Progreso y O-Reilly.

O-Reilly 58, entre Habana y Compostela.

Telfs. M-8638 y M-8081

58 LIBROS E IMPRESOS

LIBROS Y MODAS

Constantemente recibimos las mejores revistas de modas que se publican en París, Viena, Berlín, New York, entre las que se encuentran las del «Chic Parisién», que son las mejores.

Todos los libros que pueda necesitar, los encontrará en esta casa a los mejores precios. Sección especial de compra-venta de libros antiguos en general, con o sin grabados, especialmente de América y con preferencia de autores cubanos, que tratan de Cuba o hechos en Cuba.

En todos los libros de importación europea hacemos un descuento especial por liquidación, según la importancia de la compra.

LIBRERIA ALBELA

Belascoaín y San Rafael: U-5783 Apartado 511, Habana.

CODIGO CIVIL MANRESA $30.00; Ley Enjuiciamiento Civil Manresa, $17.00; Código Penal de Viada: $25.00, completas y flamantes. Conocimientos Universales, $15.00; Diccionario Appletons inglés_español, con índice, 1935, nuevo, $4.00. Librería Universal». O-Reilly 23, entre Habana y Aguiar.

59 RADIOS

RADIO ULTRAMAR. SIETE BOMBILLOS, $26.00. Ganga. Verlo de 11 a 2 p.m. Milagros, 255, altos, entre J. B. Zayas y Luz Caballero, Víbora.

VENDO RADIOS DESDE $10, MAJESTIS $12; Grunow, Crosley $18.00; otras oportunidades. Grunow Philips nuevos desde $4 mensuales; hago cambios. Calzada Jesús del Monte 29, altos, una cuadra Esquina Tejas.

SILVERSTONE COLONIAL

Venta especial del maravilloso radio «Colonial», el de más alcance y la voz más clara. De los famosos refrigeradores «Apex», los más eficientes y económicos. Y de los muebles clásicos y novísimos estilos, con grandes rebajas de precios y ventajosas facilidades de pago.

LA CASA RUISANCHEZ, Angeles y Estrella: M_2024. Sucursal: La Colonial», Reina 111, mueblería y joyería A-9221.

60 INSTRUMENTOS DE MUSICA

PIANO FLAMANTE, COMO DEL PAQUETE y a precio como de regalo. Se vende en Monte 18, entre Aguila y Angeles.

PIANO CASI NUEVO SE VENDE calle 27 Nro. 660 entre B y C Vedado. F-4792

PROFESORA VENDE SU PIANO Kallman alemán, y otro americano. Pueden verse toda hora. Urge venta 12 número 22 entre F y G reparto Batista, frente destilería Habana.

EL BRILLANTE

No compre piano sin visitar esta casa de muchos años establecida, acreditadas marcas, precios módicos, facilidades de pago. El Brillante, Aguila 513 Teléfono M_1661

PIANO HOWARD, TODA GARANTÍA en $80.00 Informan teléfono: F_5718

VENDO UN GRAN PIANO ALEMAN de marca famosa, chiquito, modernísimo, de caoba maciza, color nogal, está nuevo y lo doy barato. Venga y vea. Dragones frente al Teatro Martí.

"LA PREDILECTA"

San Rafael esquina a Oquendo

Gran liquidación de pianos de las más famosas marcas americanas y europeas, con absoluta garantía, propios para profesional o estudiante. Los liquidamos a precios increíbles y con facilidades de pagos. Traiga usted experto. Alquilamos desde $2.00. San Rafael y Oquendo, al lado del bar. Telf. U-2530.

AFINADORES

AFINE SU PIANO POR $3.00 CON toda garantía y seguridad. Manuel Domínguez, afinador mecánico y barnizador de pianos, graduado en la escuela «Danguard» en New York. Taller de Reparaciones: Dragones entre Prado y Zuoluieta Telf. M-3040

61 DE ANIMALES

SE VENDEN 2 VACAS, UNA RECENTINA, otra de más tiempo, de abundante leche, de raza: Informan Telf. X 1806

SE VENDEN

Buenas vacas lecheras, novillas añojas, toros, mulos para arria, una mula caminadora, una jaca 7 cuartas, caminadora. Informes: Ayestarán 15. Telf. U_1129.

VENDO A PRECIO DE SITUACION: mulos, carros y arreos de todas clases; caballos, mulos de monta y Pony, 4 potros sementales, 7 y media cuartas, bonito color; 40 mulos criollos domados de monta y carros cerrados para lecheros y un burro semental, criolla; una cesta de mimbre, con sus arreos, montura y una Pony. Domingo Jarro, Marina y Atarés, Jesús del Monte.. Telf. X-1876.

SE VENDEN LINDOS CACHORROS legítimos Doberman- Pinsher. con magníficos Pedrigree. Telf. FO-7441

POR TENER POCO POTRERO VENDO 13 vacas y novillas bien cruzadas y 10 añojas, en $550 en carretera de Vento, Kilómetro 6, Fernández.

62 OBJETOS VARIOS

SE VENDE UNA VIDRIERA DE EXHIBICIÓN de quincalla y un armatoste con algunos artículos, todo nuevo San Nicolás Nro. 609

VIDRIERAS, CONTADORAS

Vidrieras de todas formas y tamaños, mesas Vitroilte, sillas, banquetas, ezprimidores frutas, pastteleras, caja caudales, neveras, molino café, picadores carnes, rebanadoras jamón, contadoras N ational. Compro, cambio y vendo.

MAQUINAS DE ESCRIBIR, BUROS

Archivos, tarjeteros, sillas giratorias, libreros mesas para máquinas. Véame antes de cambiar, comprar o vender sus muebles de oficina, divisiones, mostradores. Casa Cano. Habana 116 y medio, entre Teniente Rey y Amargura: A-8607.

VENTAS

62 OBJETOS VARIOS

«TAXIDERMITA» VENDO EJEMPLARES disecados para Colegios, Hospital 408, altos, entre Concordia y Neptuno.

SE VENDE MOSTRADOR ESTANTERÍA respaldo dos vidrieras una de tabacos y cigarros, otra de pared. Informan F-6009 Café Vedado 12 y Zapata.

VENDO LOTE MADERAS NUEVO, cabillas para concreto 5/8. Informes teléfono M_7705. C. Hernández. «El Aguila», Plaza del Vapor Nro. 17 por Reina.

Dinero-Hipotecas

63 SOLICITUD

EN PRIMERA HIPOTECA DESEO tomar 2.200 pesos, trato directo no corredores. Informan: A. Pérez, Baños 407, apartamento 401. Edificio Menéndez, Vedado.

PRESTO DINERO DESDE $500.00 en adelante, en primeras hipotecas. Interés desde el 6 por ciento. No corredores. Telf. A-6836. Campanario 90, bajos, entre Neptuno y San Miguel ,Sr. Correa.

DINERO

Facilito grandes y pequeñas cantidades en primera hipoteca desde el 7 por ciento en adelante, para la Habana y sus barrios. Compro y vendo casas, solares y créditos hipotecarios. Compro y vendo Bonos y Acciones.

Julio C. Granda

Obrapía 33. Telf. M-5321 y FO-1668.

DINERO

No pierda tiempo. Cuando necesite tomar dinero en hipoteca o pagarés, vea a M. Fernández, San Ignacio 50, Telf. M-9272 de 2 a 5. Operación rápida y absoluta reserva.

TENGO PARA COLOCAR EN PRIMERA hipoteca $50.000 en pequeñas cantidades no menos de 1.000 a $10.000. Operación rápida. Reserva J. P. Quintana, Chacón 23. M-8182.

64 OFERTAS

DINERO EN

Todas cantidades, sobre autos, muebles, panteones, alquileres, terrenos, hipotecas, etc., al día firmamos. Sr. Blanco, Empedrado 12, casi esquina a Cuba: A-7958. Bufete Gay y Blanco. Asuntos civiles, administrativos.

DINERO. SE PRESTA EN TODAS cantidades sobre autos, muebles, etc., con buena garantía en el acto. Consulado 205, altos Notaría. De 9 a 12 y de 3 a 5. Teléfono A-9969. Señor Abascal.

DAMOS DINERO

En todas cantidades. Operación rápida. No corredores. Bufete jurídico: Terry Borroto, edificio Larrea, Empedrado y Aguiar: A_9644.

DINERO

Solicito varias partidas, buenas garantías. No corredores. Bufete Jurídico: Terry Borroto, edificio Larrea, Empedrado y Aguiar: A_9644.

DINERO

PIGNORAMOS Y COMPRAMOS

Muebles, joyas, ropa y todo objeto que represente valor. Visite «La Competidora», Gloria 68, esquina a Indio. Telf. A-6827. G. Arango y Compañía.

DINERO

Sobre joyas, en todas cantidades. «LA PERLA», Animas 84, casi esq. a Galiano. Telf. A-8222.

65 BONOS Y VALORES

ACREEDORES

Compramos su crédito o gestionamos el cobro sin gasto para Ud. Declaratorias de herederos, testamentarías etc. Divorcios. Adelantamos los gastos. Bufete: Dr. Ferrer. Villegas y O_Reilly de 2 a 5.

PARA LAS DAMAS

70 INTERES PARA LAS DAMAS

SOMBRILLAS Y PARAGUAS

A PRECIOS MUY REDUCIDOS

BAZAR INGLES

GALIANO Y SAN MIGUEL

Sistema Matilde Alemany

Instituto Corte y Costura Internacional. La Central San José 257 entre Aguila y Galiano, creadora. Garantizamos que por ajuste en 3 meses aprenderá cortar las modas más complicadas de nuevas creaciones, francesas, aunque que pase 20 años que aprendió el sistema Alemany, a la primera pruebo le queda precioso; fácil, moderna demostración; todas mis sucursales damos 3 clases gratis; presente este anuncio; cientos de profesoras en toda la Isla. Venga y le diremos la más cerca, no usamos plantilla, es un desastre. Declarado en la Secretaría de Educación de texto para Escuelas Públicas y todos los sistemas; tenemos los mismos derechos oficiales; no habrá ninguno predilecto, no se deje sorprender. Vendo métodos y clases a domicilio. Sucursales: Sra. de Orfila, Compostela 114; Srta. Hortensia, Atocha 6, Cerro; Sra. de Alfonso, Aguiar 43, 2o. piso; Srta. Bueno, Campanario y Concordia y cientos más. Esperanza, calle 10 entre Acosta y (Lawton)

EXPERTA MANICURE, OFRECE SUS servicios a domicilio, arreglos de uñas y cejas, dos servicios $0.50. Teléfono FO-1075, puntualidad en el horario.

VELLOS

Extirpación definitiva de los vellos de la cara, muslos, piernas, etc. Tratamiento garantizado .Sra Alexander, calle Tercera número 405 entre Dos y Cuatro. Vedado.

PARA LAS DAMAS

70 INTERES PARA LAS DAMAS

MODISTA F1-7611 SE CORTA POR figurín, se dan clases de corte y costura sistema moderno se hacen toda clase de confecciones. Precios módicos.

«JUNY», PELUQUERO DE «LUCY», «Llorens». Permanentes a domicilio desde $1.00, $1.50 y $2.00. Corte ondeado 40 cts. Marcel 50 cts. Peinados, 40 id. tintes $2.50. Arreglo permanentes demasiados rizados y quemados. A-6793 y F-7241

MODISTA. CONFECCION DE VESTIDOS a medidas para señoras y niñas alta costura, sistema científico moderno. Bordados a máquina, incrustaciones, prueba a domicilio, precios módicos. San Lázaro 203 Telf. M-8468

MODISTA

Rosalía Hernández

San Rafael 152-B., bajos. esquina a Oquendo: U-3127.

Dobladillo de ojo, a: 2 cts. vara

Forramos hebillas a máquina.

Precios muy económicos

Plisados de todos tamaños bordados, festones y ojetes en colores. Forramos botones. Hacemos vestidos de alta costura y económicos.

TENEMOS MENSAJEROS

Para Señoras Gruesas

Fajas y ajustadores que modelan y no aprisionan. Lolita Carrasco. Especialidad en fajas para colon, estómago y riñones. Ordenes: Telf. U-6252, Neptuno 121, altos, casi esquina a Perseverancia.

Corte y Costura

$1 50 MENSUAL

ACADEMIA «SANTA TERESA»

San Rafael 71, entre Campanario y Lealtad. Hágase profesora en tres meses. Desde la primera clase usted podrá cortar sus vestidos por figurín. También clases por correspondencia. Pidan la primera lección, incluyendo 3 centavos para franqueo. Expedimos títulos Telf. A-9222

BEAUTY SALON

F-6120, 21 entre F. y G., Vedado

Encontrará todo confort de Salones de Bellezas newyorquino. Permanentes, aceite un año de garantía, de $0.70, $1.00 y $1.50. Croquinol, líquido Helen, Curtiss, Paramount, Nestle y Eugene: $1.50, $2.00 y $2.50; uñas: $0.15; cejas: $0.15. Le hacemos su permanente y le pagamos el viaje de ida y vuelta, en ómnibus o tranvía. Usamos esmalte de Theon.

Haga economías, señora

Los tiempos son críticos, pero tenemos que vestirnos. Josefina, Neptuno 121, altos, ofrece a precio de costo los vestidos que tiene, por esperar la nueva remesa. Su sombrero viejo le será arreglado, limpio y planchado como nuevo, por muy poco dinero. Su niña lucirá bien vestida a bajo costo, si ordena su trajecito a Josefina. Alquilamos trajes de novia completos. Josefina, Neptuno 121, altos: U-6252.

¡FUERA CANAS! OBTENGA UN hermoso color: negro, castaño o rubio, usando la tintura «La Favorita». Estuche: $1.00. De venta en todas las farmacias. Depósito: Virtudes número 23, casa «Pilar» M-9392.

CORTE MODERNO NACIONAL

SISTEMA «MENDEZ» OFICIAL

En poco tiempo puede hacerse experta profesora por el más moderno de los sistemas. Desde las primeras clases confeccionará sus vestidos por figurín. Clases garantizadas a domicilio y correspondencia. Adquiera este valioso método en la Central. Campanario número 304, primer piso, esquina a Neptuno. Horas: 9 a 12 y 2 a 6. Moldes a medida de todas clases. Moralidad. Todos los sistemas son oficiales, ya que están legalmente registrados.

MODISTA. CONFECCIONA VESTIDOS señora y niñas. Corto y entallo modelos franceses. Hago, limpio y reformo y engomo. Teléfono M-4134 Obispo 40, entrada por Habana.

ENSEÑANZAS

75 PROFESORAS - PROFESORES

PROFESORA COMPETENTE, CON título universitario, ofrece clases a domicilio de inglés e instrucción. Prepara para ingreso a Institutos, Normales, etc. Magníficas referencias. Llame: A5-4542.

SEÑORA OFRECE SUS SERVICIOS para enseñanza de niños para bordar, preparar canastillas o equipo novias, pintar decorrar muebles y costuras en casa particular: F1_7842.

INGLES RAPIDO, POR PROFESOR inglés, Londres, a domicilio. Precio: económico. También preparo para exámenes Instituto e Inglés Comercial. Alfred Nanson. Telf. U-3696. Llame: martes, jueves y sábado, 6 a 7 p. m.

SEÑORA AMERICANA, CON ESPLÉNDIDA residencia en La Florida, desea llevar niños a colegio americano, hospedándolos en su residencia. Magníficas referencias. Informes: Sra. Rodríguez: A_7488.

INGLES, TAQUIGRAFIA (INGLESA y española). Teneduría, Cálculos Mercantles, Aritmética Algebra, Caligrafía Mecanografía y Ortografía: 6 pesos mensuales a domicilio por el profesor F. Heltzman, Estrella 166, altos. Telf. A5_1822.

ALEMAN Y FRANCES

Profesor con práctica, da clases a domicilio, a precios módicos y se ofrece para hacer correspondencia comercial y traducciones. Haut, Compostela 119.

¿POR QUE NO HABLA INGLES TODAVIA?

Aprendalo por un método fácil y rápido. Llame al Profesor Alan Kelso, teléfono A-8868. Exito garantizado seriedad absoluta.

SE OFRECE A DOMICILIO UNA profesora de Corte y Costura práctico. Sistema Santa. Academia: Salud No. 166. Llame a los Telf U-6602 y U-5324. Urecios módicos. Srta. Olga.

ACADEMIA "BRAVO"

Repaso de todas las Asignaturas de Bachillerato e Ingreso, Escuelas de Ingenieros, Optometría, Normales, Técnicas Industriales, Cadetes, Aviación, Instituto, Superior y Elemental de Comercio. Cursillos preparatorios para los exámenes de ingreso al Bachillerato y Normales en Septiembre. Clases especiales de Mecanografía, Taquigrafía, Teneduría, Ortografía, Inglés, Correspondencia, Primera Enseñanza desde el primero al octavo grado. Autorizado para expedir Certificados de Octavo grado para ingresar en todos los centros de Segunda Enseñanza sin sufrir examen. Clases diurnas y nocturnas para ambos sexos. Servicio de ómnibus a domicilio. Neptuno 198 y 199 esquina a Lucena. Teléfono U 2627. Clases especiales para los exámenes de capacidad en la Escuela de Optometría.

ENSEÑANZAS

75 PROFESORAS - PROFESORES

PROFESOR GRADUADO EN LA Normal Central de Madrid. Clases a domicilio de Ingreso. Taquigrafía Pitman. Mecanografía al tacto, etc. Sistemas didácticos novísimos. Sr. Pedrós. Telf. M_8893

ROBERT SCOTT Y MARY SCOTT, profesores americanos, dan clases de inglés. Método muy claro y rápido. Atención individual. Niños o mayores. Precios razonables. Llama al FO-2128.

BACHILLERATO

Ingreso y todas las asignaturas para exámenes de Septiembre. Especialidad en Matemáticas. Gran éxito en los exámenes.

INSTITUTO «ULTRA»

San Miguel 163, altos, entre Gervasio y Belascoaín. Telf. U-6055

PROFESOR Y PROFESORA TITULARES ofrecen preparación eficiente a los alumnos de Institutos y Universidad que deseen examinarse en Septiembre. Clases individuales. A domicilio o en su casa. Especialidad: Ingreso, Inglés, Francés, Matemáticas F_5133

CLASES DE GUITARRA A DOMICILIO

Por el profesor José Rey. Enseña géneros clásicos, flamentos, cubanos, argentinos, mexicanos y otros. San Rafael número 51, fábrica de guitarras.

CORRESPONDENCE COURSE. YOU can learn to use correct english. Write a letter on «How you learned english», for a free Lesson, Aptd. número 1623, Habana.

HABLE INGLES DESDE LA PRIMERA clase por método práctico, rápido y exclusivo de Miss Roca. También enseño taquigrafía y menografía Estudio Crespo 60 entre San Lázaro y Refugiio.

BUSINESS

Asegure su porvenir especializándose en los negocios. Visite la más moderna organización de enseñanza con profesorado americano. Nuestra garantía: Hemos encontrado empleos a todos nuestros graduados. Havana Business Academy Línea cerca Avenida Presidentes F-3043.

ESCUELA DE BAILE

Exclusivamente bailes de salón. Son Fox, Tango, etc. Se garantiza la enseñanza. Ignacl Servelló. Cárdenas Nro 3 segundo piso.

PROFESOR CON 20 AÑOS DE PRACTICA, da clases de Aritmética, Algebra, Gramática y Literatura, a domicilio. Telf. F-5309

BAILES MODERNOS «TOMASIN»

Positivamente enseño a bailar con práctica, Son, Paso-doble, Vals, Blues, Fox-Trot, Tanto de Salón. Voy a domicilio. San Nicolás 264 dos cuadras de Monte

INGLES, TAQUIGRAFIA (INGLESA y española). Teneduría, Cálculos Mercantlies., Aritmética. Algebra. Caligrafía. Mecanografía y Ortografía; 6 pesos mensuales a domicilio, por el profesor F. Heitzman. Sitios número 10, altos. Telf. A5-1822

ESTUDIE POR CORREO

La academia «Rabiña», en Neptuno 78 y 80, esquina a Manrique: M-7849. tiene organizado clases por correspondencia desde hace años, habiendo prestado gran beneficio a aquéllos que tienen deseo de prosperar. Estudie las asignaturas siguientes: Taquigrafía Mecanografía, Teneduría, Cálculos Mercantiles, Gramática, Ortografía, Procurador, Química Industrial. Inglés, Francés, etc. Informes: Academia «Rabiña», Neptuno 78 y 80, esquina a Manrique. Telf. M_7849.

76 COLEGIOS

COLEGIOS

Al alcance de todas las fortunas. Catálogo e información gratis. Profesor Richardson, American Schools Bureau, Manzana de Gómez número 514. Telf. A_9798.

ESCOLAPIOS DE GUANABACOA: Colegio de primer orden. Establecido en 1857. Comercio. Bachillerato. Primera Enseñanza y Preparatoria. Ricos museos. Magnífica oficina bancaria para práctica comercial. Profesorado de alta competencia. Dormitorios con cuarto separado para cada alumno. Excelente alimentación. Purísima agua potable de manantiales dentro del mismo colegio. Ambiente campestre. Sports. Gran piscina de natación. Pensión moderada. Se remite gratis, interesante prospecto ilustrado. Pídase por Correo, al Padre Rector. Escolapios de Guanabacoa, Habana, o al Teléfono XO-1503. Las horas para visitar el colegio o inscribir alumnos, son de 9 a 11 a.m. y de 3 a 6 p.m.

CARLISLE MILITARY ACADEMY, South Carolina. Cursos superiores y Comerciales, $465.00, anuales incluyendo Uniformes. No extras. Representante Alfredo A. Jiménez, Apartado 2236

"SAN ELOY"

Colegio y Academia Fundado en 1907. Primera y Segunda Enseñanza: Preparatoria, Bachillerato, Comercio, Idiomas, Cultura Física, Cursos preparatorios especiales. Admitimos pupilos y medios pupilos y externos Quinta Menocal, Samá 31, Marianao. Telf. FO-7462. Pida Prospectos.

77 ACADEMIAS

GREGG ACADEMY

ACADEMIA

Taquigrafía, Mecanografía, Ingles y Comercio, Bachillerato y preparatorias. Teneduría, Geometría, etc. Profesor Richardson, director, Manzana de Gómez 514: A_9798.

COLEGIO «SANTA TERESA»

INGRESO AL BACHILLERATO SE ADMITEN INTERNADOS

Primer Grado: $1.50. Segundo: $2.00; Tercero y Cuarto: $3.00. Quinto y Sexto: $4.00. Séptimo y Octavo: $5.00. Autorizado para expedir certificado de Octavo Grado para ingresar en Normales, Institutos, Hogar, etc. Taquigrafía, Mecanografía, Ortografía, Inglés. Corespondencia Comercial, Corte y Costura y Labores. Pida prospecto San Rafael 71, entre Campanario y Lealtad. Telf. A-9222.

OBSEQUIO DE LA ACADEMIA DE COMERCIO

LUIS B. CORRALES

Los que presenten quince centavos en sellos, recibirán una Aritmética Mercantil práctica. Clases de Teneduría de Libros, Taquigrafía, Ortografía, Inglés. Clases de Mecanografía: $1.00 mensual, una hora diaria. Clases individuales: Lealtad 567 entre Salud y Dragones. Telf. A5-1632.

ACADEMIA DE IDIOMAS ROBERTS

Malecón 31, teléfono: M-2124. ¿Desea usted aprender inglés. Compre el método «Roberts». Se recomienda por sí solo. Distinción. Eficiencia. Garantía. Cuarta edición: $2.00.

ACADEMIA RABINA

NEPTUNO NROS. 78-80. (ALTOS) ESQUINA A MANRIQUE INGRESO A LAS ESCUELAS DE COMERCIO

Clases individuales, Francés, Inglés y Teneduría, Taquigrafía «Pitman» y «Gregg», Mecanografía, Correspondencia y Aritmética Comercial; TAMBIEN CLASES POR CORRESPONDENCIA. Ingreso en Escuelas de Ingenieros, Arquitectos y Comercio. Servicio de ómnibus y de internos. Pida prospectos. Expedimos títulos y proveemos de empleo a nuestros graduados.

INTERES GENERAL

AYUDESE USTED MISMO, SI NO oye bien pruebe un «Acousticon», absoluta garantía, si tiene poco dinero cómprelo a plazos. Martínez e Hidalgo, Teniente Rey 33, Habana. Escriba o llame al teléfono M-8531 de 9 a 12 a.m.

ALQUILERES

79 HOTELES

CASA PARA FAMILIAS, PRADO 251 exclusivamente para personas de estricta moralidad. Si no es así, no se presente. Habitación con balcón calle, con toda asistencia. Comida inmejorable; en azotea, habitación para matrimonios u hombres solos.

Hotel CORTEZ

MIAMI

Situado en el centro de la ciudad, frente a la Oficina Principal de Correos, a media cuadra del Consulado cubano, 115 habitaciones, con baños. Precios de Verano: $1.50 habitación, sencilla, y $2.00 doble, por día. Precios especiales por semana.

Avenida Northeast First y Tercera Avenida.

HOTEL MIRAMAR EL MAS FRESCO el más tranquilo y en el que mejor se come. Ofrecemos habitaciones con todo servicio a precios razonables. Prado esquina a Malecón. Telf. A5-3692.

THE SAVOY

F y Quince. Vedado Telf. F-6616

Situado en un lugar alto del Vedado, con fácil y frecuente comunicación con la ciudad y repartos. Rodeado de jardines, con 600 metros de hermosos portales. Las habitaciones tienen ventilación directa, teléfono, baño privado, con agua fría y caliente. Precios moderados, incluyendo tres excelentes comidas. El servicio en mesas separadas, para cada familia.

HOTEL "HARDING"

Crespo 9, a dos cuadras del Prado y Malecón, cerca del mar. A-6735

Hotel absolutamente moral y comidas excelentes. Dos personas desde $46.00; una, desde $29.00. Elevador día y noche. Agua caliente y fría.

HOTEL REGINA

INDUSTRIA 135, FRENTE AL CAPITOLIO. —M-5955

Deseando complacer a todas las familias que se han interesado por habitaciones o apartamentos en este hotel, así como aquellas personas que deseen vivir con todo el confort de un hotel de lujo, les participo que desde esta fecha los precios desde $64 al mes comida dos personas y para una persona desde $45.00 a familias honorables. Por ser este hotel absolutamente moral y garantizar a sus huéspedes un servicio eficiente en todos los órdenes, es el preferido de todas las familias decentes. Precios convencionales por meses, en apartamentos

HOTEL FLORIDA

Prop. T. Morán

Precios especiales de verano de habitaciones y apartamentos. Famoso y popular Restaurant. Plato azul $0.50. Calle Cuba esq. a Obispo. Teléfonos A-1131 yA-1132.

HOTEL "CANADA"

Restaurant. Villegas y Tejadillo, dos cuadras Prado, tres Parque Central. Residencia para familias estables, habitaciones agua caliente elevador, cocina moderna todo el servicio desde $26.00 mensuales.

HOTEL "COLONIAL"

SAN MIGUEL 62

Habitaciones y apartamentos con bañi privado y muebles modernos. Magnífico comedor en octavo piso. Elevedar día y noche. Huésjedes por mensualidades, precios especiales. Moralidad. Telf. A-6958.

HOTEL «VANDERBIL»

Situado en la Loma de la Universidad Nacional, amplias y lujosas habitaciones con el baño privado, agua caliente y fría en abundancia. Esmerada atención. Neptuno 309

HOTEL "ANDINO"

San Lázaro 496, esquina a M. U-2553. Unico en su clase. Moderno, céntrico, amplio, fresco, saludable, frente Universidad. Conviene para los que necesitan vivir cerca de los hospitales Calixto García o Mercedes. Habitaciones con baño privado, balcón, hermosa vista, con tres excelentes comidas: 45 pesos, matrimonio. Una persona desde 28 pesos. Clientela escogida. Pensión completa para huéspedes del interior. Precios sin competencia. Esmerado servicio en mesas separadas.

Hotel Roosevelt

AMISTAD Y SAN MIGUEL

$55.00 Matrimonios con tres excelentes comidas. mensuales.

Apartamentos para familias, todos con baño privado. Elevadores día y noche.

HOTEL «SANTA FE», S. A.

Amistad número 61, entre San José y San Rafael. Lo más céntrico de la Habana, próxima al Capitolio, teatros y principales tiendas. Telf. M-7589. Grandes frescas habitaciones. Excelente comida. Precios moderados. Se exige moralidad.

HOTEL "SAN CARLOS"

EGIDO Y MONTE

Céntrico y cómodo para vivir estable. Habitaciones individuales y para matrimonios. Departamentos de 2 y 3 piezas para familias. Buena comida, española y criolla. Asensor día y noche. Servicio esmerado. Precios económicos por mes. Los viajeros del inerior lo prefieren por disfrutar de precios a su satisfacción y hallarse próximo a los paraderos de ómnibus.

M.E.C.D. 2016

ALQUILERES

79 HOTELES

HOTEL "PRADO"

Prado 351 estrada por Virtudes, a media cuadra del Parque Central. Habitaciones balcón calle de la brisa y sombra. Precios limitados para familias estables, buena comida con desayuno, 5 platos, postre y café. Viajeros, una persona: $1.25; dos personas: $2.00; pensión completa. Ascensor toda la noche. Telf. M-7660 F. Mariño. No faltoa agua.

HOTEL BIARRITZ RESIDENCIAL

Prado 99, frente al Capitolio, para matrimonios sin niños, exclusivamente. Hermosas y ventiladas habitaciones con baño privado y closets. Lujoso roof garden y cocina moderna, agua abundante fría y caliente. Comida a la carta. Elevador día y noche. Confort y limpieza. Estricta moralidad.

"TROTCHA"

En lugar más céntrico del Vedado. Amplias y frescas habitaciones, con y sin comidas, a una cuadra de los baños de mar, tranvías y ómnibus. Calzada y Dos, Vedado. Telf. F-2383.

HOTEL "IDEAL ROOM"

Prado 93-B, (Por Pasaje)

¿Desea vivir en casa tranquila, mejor que en su propia casa? Visite esta gran casa, aunque sea por curiosidad. Por adentro, la mejor. Si hace poco usted la visitó y no encontró habitación, vuelva a visitarla, hay habitaciones disponibles. Visite esta casa y así verá su patio andaluz, de hace poco. Se construyó el mejor. sin duda. Precios los más económicos. Se exigen referencias de moralidad. y pagos.

80 CASAS DE HUESPEDES

RESIDENCIA FAMILIAR

Prado 266 altos, antes 88. Amplias y ventiladas habitaciones propias para 3 personas y más, para hombres solos en azotea, con todo servicio, agua caliente a todas horas, comida excelente.

MAGNIFICA HABITACION MATRImonio, baño anexo, agua caliente todo el día; comida familiar agradable. Todo servicio: $35.00 mensuales, matrimonios. Absoluta moralidad y orden. Referencias requeridas. Amistad Nro. 208 casi esquina Neptuno.

EN EL VEDADO, 21 No. 456, ALTOS entre E y F. Gran casa para matrimonios de moralidad, se alquilan dos espléndidas habitaciones juntas o separadas con comida o sin ella. 1 persona, $30; 2, $45. Teléfono y agua caliente.

GALIANO 463 ALTOS, ENTRE SAN José y Barcelona. Magnífica habitación muy ventilada con baño intercalado y agua caliente. Comida exquisita. Precios económicos, absoluta moralidad. M-8857.

CASA DE HUESPEDES, GALIANO 455, (antes 103), entre San José y Barcelona. Habitaciones, lavabo, agua caliente excelente comida. Precios moderados. Moral absoluta. M-7380.

MAGNIFICA HABITACION MATRImonio, baño anexo, agua caliente todo el día: comida familiar agradable. Todo servicio: $35.00 mensuales, matrimonios. Absoluta moralidad y orden. Referencias requeridas. Amistad número 54 casi esquina a Neptuno.

CASA HUESPEDES. TODO ORDEN hay departamentos vista la calle, bien ventilados con servicio independiente, agua fría y caliente, con o sin muebles; todo lo necesario. O-Reilly No. 5.

CASA DE HUESPEDES. CALLE ANgeles 16, altos, entre Estrella y Maloja; se alquila una habitación grande y ventilada, baños agua caliente y excelente comida.

CAMPOAMOR. — COMPOSTELA 106 altos, entre Sol y Luz, edificio moderno. Baño privado, agua abundante y caliente. Comidas excelentes. Economía, moral, seriedad. Pregunte directamente en los altos. A_7401

PALACIO «CUETO»

Casa para familias. Amplias habitaciones con todo servicio. agua fría y caliente, elevador, cerca principales oficinas públicas y centro zona comercial. Inquisidor número 1, esquina a Muralla. Telf. M_2674

EN CASA DE UN MATRIMONIO SE alquilan dos habitaciones con balcón a la calle y baño anexo. Unico inquilino Cuba 44, primer piso, departamento 4.

CASA DE HUESPEDES DE TODO orden. Hay departamentos bien ventilados, a la calle, con todo servicio. Económicos, O_Reilly 5.

GALIANO 463, ALTOS, ENTRE SAN José y Barcelona, amplias y frescas habitaciones con baño intercalado y agua caliente. Comida exquisita. Precios económicos. Absoluta moralidad: M-8857.

«SANTA RITA»: HABITACIONES amplias, con lavabo, agua fría y caliente en los baños, buen comedor. Admitimos abonados; precios módicos. Pruebe y convénzase. O-Reilly 52; entrada por Habana. Hay elevador.

GRAN CASA HUESPEDES «LA SORtija», Monte número 15, primer piso. Se alquilan habitaciones frescas a personas de estricta moralidad, hombres solos y familias. Agua caliente y fría. Comida española y criolla. Telf. A_8386.

Prado 104

Apartamentos y habitaciones con baño privado, casa de estricta moralidad, matrimonio desde $55.00, con comidas mensuales. Todo nuevo, acabada de reedificar.

MAGNIFICA HABITACION MATRImonio, baño anexo, agua caliente todo el día: comida familiar agradable. Todo servicio: $35.00 mensuales, matrimonios. Absoluta moralidad y orden. Referencias requeridas. Amistad núm. 54. casi esquina Neptuno.

CASA DE HUESPEDES «LA ISLA» Monte 53, por Fastoría. Exclusivamente para personas de moralidad. Habitaciones con balcón y baño moderno. Precios reducidos. Comida a la carta. Teléfono A-9210

CASA DE HUESPEDES «LA MATANcera», Reina número 83. Teléfono: A-0238. Se alquilan amplias habitaciones con vista a la calle con o sin baño, agua fría y caliente; a precios muy reducidos. Comida española y criolla.

ALQUILERES

80 CASAS DE HUESPEDES

SE ALQUILAN AMPLIAS Y FREScas habitaciones, con balcón a la calle, lavabos y servicios completos. Casa de huéspedes, Habana número 89, altos. Telf. A_9538.

81 CASAS DE COMIDAS

CASA PARTICULAR REPARTE COmida variada a reducido número familias. Artículos primera. Aceite Balcells, manteca chicharrón. Domingos: pollo. Precios: 1 persona, 40 cts, dos 60 cts. Teléfono A-7146

CASA PARTICULAR DESEA FAMIlia para mandar comida tamal, croquetas, papas rellenas, polo, mariscos. Hora fija, esmerada limpieza. Consulado 156, altos Cifesa. Telf. A_7764.

SERVIMOS COMIDA A DOMICILIO, dos personas: $0.60; tres: $0.90; y cuatro $1.00. Suárez número 2, café Ten Cent. Hablen con el cocinero.

82 APARTAMENTOS

NEPTUNO Y SAN NICOLAS Nro. 66 acabado de fabricar apartamento tercer piso esquina sala comedor dos cuartos, baño intercalado, hall, closet, cocina servicio de criados. Informes en el primer piso.

APARTAMENTO MODERNO, ELEgante: sala, dos habitaciones grandes, comedor, cocina, baño completo. Véalo, calle Novena número 306, entre H. e I., Vedado.

SE ALQUILA EN $40.00, UN APARtamento del edificio Albear, O-Reilly y Bernaza. Puede verse de dos a cinco. Informes: F_4987.

SE ALQUILAN DOS APARTAMENtos para familias. 3er. piso Amargura 80. Informes Amargura 76 bajos. M_1363.

EN EL EDIFICIO AMERICA SE ALquila apartamento completamente amueblado, 3 cuartos, 2 salas, comedor, baño, cocina y pantry y garage; por 6 meses o más. Informan Teléfono U-5667.

APARTAMENTOS MODERNOS MUY frescos, grandes, vista a calle; dos habitaciones, sala, comedor, cocina, magnífico baño completo; elevador. Neptuno 172, entre Escobar y Gervasio.

ESTRELLA 64, ENTRE MANRIQUE y San Nicolás; apartamentos de dos habitaciones y cocina; no falta el agua; casa gris.

VEDADO. APARTAMENTOS CON garage, sala, comedor, dos habitaciones, cocina y baño moderno, patio, portal, servicio de encargado y teléfono. Calle Ocho y Zapata. Fernández. Teléfono F-5724.

SE ALQUILA UN APARTAMENTO una habitación con saleta casa de moralidad, se piden referencias, nunca falta el agua. Virtudes 109 altos.

FRESCO APARTAMENTO AGUA, dos habitaciones, baño, cocina azotea, propio para matrimonio solo; moralidad. Perseverancia 3, (antiguo) 49 (moderno) antos, entre San Lázaro y Lagunas. Informes primer piso.

EDIFICIO M Y 21, VEDADO APARtamento de lujo, planta alta, terraza, sala, comedor, tres cuartos, baño, pantry y cocina, $55.00. Informes en la misma y Bufete de Arellano. M-3936

VILLEGAS 23 Y 25, APARTAMENtos para familias, $26 y $28, con sala, dormitorio, baño y cocina. Informes en la misma y bufete de Arellano. M-3936

EDIFICIO "SOLIS"

29 y D, (Vedado). apartamentos modernos 2 3 habitaciones. Informes: Departamento 34. Oficina F-3064.

EN SUNTUOSA RESIDENCIA, ENlo mejor del Vedado, se alquilan 2 lindos apartamentos, con toda asistencia. Telfs. F_7071 y F-7209.

ALQUILO APARTAMENTOS MAGNIficos, con vista a la calle e interiores, muy frescos, una y dos habitaciones, sala, comedor, cocina, baño completo. Elevador Neptuno 170, entre Escobar y Gervasio.

INQUISIDOR 42, ENTRE LUZ Y Acosta. Alquilo apartamento con dos amplias habitaciones, balcón a la calle, lavabo, agua abundante a todas horas, muy barato: 8 a. m. a 6 p. m.

15 Y 20 VEDADO. APARTAMENTO moderno. Recibidor, comedor, dos grandes habitaciones, loujoso baño y cocina de gas. Todo nuevo. Informes en los bajos. I_3308

AVISO

Casa nueva de apartamentos, con mucha agua, muy frescos y muy baratos, en Soledad número 360, entre San Miguel y Neptuno.

SE ALQUILA UN APARTAMENTO de dos habitaciones con balcón a la calle, en Monte y Rastro, altos del «Bazar X». Es propio para un profesional o para hombres solos.

ALQUILO APARTAMENTO TERCER piso Valle 157 entre Infanta y Basarrate. Edificio Moderno, agua abundante, Lo mejor de la Habana $17.00. Informan FO-2313

BLANCO 122, BAJOS SE ALQUILA un apartamento y una sala grande propia para oficina o comercio.

JOVELLAR ESQUINA HOSPITAL, edificio «Sarraín», con elevador. Se alquila apartamento moderno: sala, comedor, 3 cuartos, baño completo y cocina. Dos meses en fondo.

PLAYA DE COJIMAR

Lujosos apartamentos y habitaciones amuebladas frente al mar con asistencia o sin ella. Precios módicos Excelente comida. Malecón Nro. 20. esquina a Morell, M-9921. Extensión 34. Sr. Angulo.

EDIFICIO URSULINAS

EGIDO ESQUINA A SOL

Casa de apartamentos modernos, propios para matrimonios o reducida familia, con servicios sanitarios completos, luz, agua caliente y fría. Situado en lo más céntrico de la ciudad, con espléndidas vías de comunicaciones para toda la capital e interior de la República.

INFORMES EN EL MISMO
PRECIOS MODICOS

Apartamento bajo núm. 1.

83 DEPARTAMENTOS

SAN PEDRO 24, DEPARTAMENTOS con servicios privados, frescos y cómodos. Agua y luz día y noche. Precios módicos.

ALQUILO UN DEPARTAMENTO, propio para profesional u oficina, en bajos, independiente. Crespo 70, moderno.

ALQUILERES

83 DEPARTAMENTOS

SE ALQUILA UNA AMPLIA SALA con su saleta en bajos con vista a la calle. Propio para modista, sombrerera, etc. precio: $22.00 San Nicolás Nro. 356 entre San Rafael y San Miguel. Informan la misma.

PEÑA POBRE No. 20, BAJOS, ENtre Habana y Aguiar, alquilo departamento interior, de 2 habitaciones y cocina, una habitación interior con lavabo. Se piden referencias. Informan A_7024

SE ALQUILA APARTAMENTO DE esquina propio para matrimonio. Neptuno esquina a Lealtad entrada por Lealtad. Informe apartamento 10.

EDIFICIO «PROVIDENCIA»

Carlos III número 12, esquina a Oquendo. Alquilo un hermosísimo y fresco departamento. Precio razonable. Informes: González. Telf. M-9659.

SAN NICOLAS No. 310, ENTRE NEPtuno y San Miguel, altos de la Peluquería Teresa, alquilo sala para profesional y habitaciones para matrimonio o señora sola.

SE ALQUILA DEPARTAMENTO DE dos habitaciones grandes y frescas, baño y cocina independientes, frente al parque del Cristo, Teniente Rey 69, altos.

ALQUILO DEPARTAMENTOS MOdernos, edificio ocho pisos y sótano, con garage. Elevador a todas horas. No hay ruidos, polvo ni mosquitos, dado su altura. 6 esquina a 11, Vedado, Len_s Court.

SE ALQUILA A PRECIO MODICO, amplio y ventilado departamento a personas de moralidad. Vista a la calle. Calle Cárdenas 65, altos, entre Misión y Gloria.

ALQUILO DEPARTAMENTOS CON sala, cuarto, cocina y con luz a $8 y $9. Sitios 53 entre Manrique y San Nicolás.

SE ALQUILA A FAMILIA SIN NIños, un departamento de tres posesiones, con luz y teléfono. Unico inquilino. Informes: M_6788.

VEDADO: SE ALQUILA UNA SAla y garage propia para profesional, con habitación alta. Informan en la misma. 12_509, entre 21 y 23.

MONTE 5. ALQUILO DEPARTAMENto vista calle, dos posesiones, baño privado. Habitaciones vista calle e interiores con lavabo, agua fría y caliente, casa de moralidad, con o sin comida. En la misma informan. Teléfono A5-0401

AGENCIA DE MUDANZAS

Esta casa cuenta con personal experto en mudadas y repara toda clase de muebles, teniendo talleres propios. Especialidad en el trato de muebles finos. Llame a nuestro teléfono y será prontamente atendido.

CASA «CORO». Telf. M-2127

84 HABITACIONES

ALQUILO HABITACION ALTA MUY fresca y amplia con baño completo a hombres solos o matrimonio sin niños, personas de toda moralidad. Milagros 307 entre Zayas y Cortina, Santos Suárez.

CUARTOS CON BAÑO ANEXO, LUZ, balcón a la calle y sala, se alquilan a personas solas o matrimonio, en Monte 485, casi esquina a Tejas, edificio moderno. Informan en os bajos.

BUEN NEGOCIO SE CEDE TODO O parte de una sala en la parte más comercial de la Habana, también cocina y comedor. San Miguel 78, bajos.

SE ALQUILAN 3 HABITACIONES en San Lázaro 305 letra B 2 piso entre Aramburu y Hospital, precios módicos.

MUY GRANDE Y FRESCA HABITAción con lavabo, agua día y noche, en residencia familiar con exceente comida a personas sin niños. San Migue 119, bajos.

FAMILIA RESPETABLE ALQUILA dos habitaciones con vista a la calle, baño anexo, a matrimonio o caballeros serios. Propio para oficina o Consultorio Médico. Refugio Nro. 264.

FAMILIA DECENTE ALQUILA CON asistencia, habitación amueblada o no, a matrimonio o dos caballeros, referencias satisfactorias. Teniente Rey 85, segundo piso, esquina a Bernaza. Frente Parque Cristo.

EN CASA PARTICULAR SE ALQUIla una habitación anexa al baño; hay teléfono. Progreso No. 17; 2do. piso. No molestar en el 1er. piso.

ALQUILASE HABITACION CLARA, nueva, vista calle, a dos hombres o matrimonio serio, en Sol No. 28-3|4, (izquierda) casi esquina a Cuba. Asistencia correcta; de 3 a 6 p.m. Casa particular.

ALQUILO UNA HABITACION A CAballero o matrimonio tranquilo, con muebles, vista a la calle, agua corrienta; módico precio y casa de moralidad. Industria 62 (ahora 152) por Trocadero.

EN LO MEJOR DEL VEDADO, CALzada No. 510, entre D y E, se cede fresca habitación con agua corriente, casa tranquila se requiere persona decente.

EN AMARGURA No. 31. ESQUINA A Habana. Se alquila una habitación con balcón a la calle y un espacio propio para cocina o comedor, hay teléfono. Se piden referencias.

SE ALQUILA UNA HABITACION A hombres solos. Estrella 191 altos (antiguo) entre Marqués González y Estrella.

SE ALQUILAN DOS HABITACIONES en casa particular a hombres solos o matrimonio sin niños San José 93 F altos.

ENSENADA 528 ESPLENDIDA HAbitación a matrimonio sin niños. Unico inquilino: Mutuas referencias.

SAN LAZARO 504, LOMA DE UNIversidad. Alquilo amplias y frescas habitaciones desde siete pesos, a personas de moralidad; hay agua abundante. Y en Indio 27 y 29, desde $5 interiores y con vista a la calle; altos y bajos.

MURALLA 55 ALTOS ENTRE HABAna y Compostela. Alquilo espléndida habitación, con lavabo, hay terraza, balcón a la calle, buen baño, agua caliente, luz, teléfono. Casa moralidad.

OBISPO 54, ALTOS, SE ALQUILA una habitación con lavabo agua corriente con o sin muebles y comidas si se desea; precio razonable.

MALOJA 75, ALTOS, ENTRE SAN Nicolás y Manrique; habitación fresca y clara; no falta el agua.

SE ALQUILAN AMPLIAS Y FREScas habitaciones con balcón a la calle, lavabo y servicio completo, absoluta moralidad. Casa de Huéspedes. Habana No. 89, altos. Teléf. A-9538.

ALQUILERES

84 HABITACIONES

CASA FAMILIA RESPETABLE, SE alquila hermosa y fresca habitación amueblada, propia matrimonio. Toca asistencia. Baños entre Línea y Calzada. F-7135.

FAMILIA HONORABLE ALQUILA a pesonas mayores de moralidad habitación amueblada, baño anexo, lavabo, teléfono, único inquilino, Consulado 24, bajos, entre Genios y Prado.

SE ALQUILAN DOS HERMOSAS habitaciones a matrimonio o señoras solas. Se pinden referencias. San José 93 F Bajos entre Gervasio y Belascoaín.

SE ALQUILAN UNA O DOS HABITAciones con o sin garage a persona de moralidad, casa particular calle 25 Nro. 617 entre F y G. Vedado

VEDADO. ALQUILO HABITACION grande con lavabo a matrimonio o persona sola, se da comida si se desea. Calle H Nro. 209, (altos) entre 9 y 11

VEDADO FAMILIA HONORABLE ALquila una o dos habitaciones. Calle Paseo Nro. 311, bajos entre 13 y 15. Informes teléfono F-4261 de 2 a 4 de la tarde.

SE ALQUILAN DOS HERMOSAS habitaciones a matrimonios sin niños, u hombres solos, una con baolcón a la calle y toda clases de comodidades, no falta el agua nunca. También comida si la desean. Neptuno Nro. 203 1er piso.

SE ALQUILA UNA HABITACION para matrimonio u hombre solo en casa familia de moralidad. San Rafael 50 A 1er piso una cuadra del Ten Cent

ALQUILO HABITACION GRANDE, fresca, no falta agua, casa de buen aspecto 10 de Octubre 554 alotos y Madrid, Jesús del Monte. I-3552

ALQUILO EN CASA FAMILIA, AMplia y fresca habitación amueblada, lavabo moderno, hay baño completo, agua caliente, una espléndida terraza frente mar y teléfono. Precio módico. Malecón 59, altos.

SE ALQUILA PROPIO PARA UN consultorio médico: una antesala, sala y cuarto, con lavabo de agua corriente y 2 toma_corriente. Puede verse de 2 a 6 p. m., Lealtad esquina a Animas, número 152. Telf. M-9348.

CASA MORALIDAD, BUEN ASPECto. Habitaciones amplias, balcón a la calle. También departamento amplio, luz, teléfono, cocina. Pueden cocinar, Obrapía 51, altos, entre Habana y Compostela.

EN CASA PARTICUUAR, SE ALQUIlan una o dos habitaciones, con baño privado, a matrimonios u hombres solos, que tengan referencias. Calle A_510, entre 21 y 23, Vedado.

CASA EN REFORMA. HAY HABITAciones terminadas, amplias y chicas, con muebles, sin ellos; departamento amplio, balcón a la calle, O-Reilly 32, altos, entre Cuba y Aguiar.

SE ALQUILAN DOS HABITACIONES juntas o separadas, con lavabos, muy frescas. Es casa particular, agua caliente y fría. Lamparilla 20, primer piso, entre Cuba y San Ignacio.

ALQUILO HABITACION MUY VENtilada, baño anexo, agua abundante, casa particular a hombres solos o matrimonio, todo el servicio si se desea. Salud 106 segundo piso, entre Beloascoaín y Santiago.

ALQUILO UNA GRANDE Y FRESca habitación en $12, otra en $6, muchas comodidades, carros y ómnibus en la esquina, Avenida de los Presidentes 554 altos, entre 23 y 25.

ALQUILO HABITACIONES AMUEbladas, desde $6.00; apartamentos desde $18.00, con vista Parque. Comida si la desean. Prado 90 o 359, esquina Neptuno. altos «Partagás».

EN LEALTAD NUMERO 2, ALTOS, esquina a Malecón, se alquila una hermosa habitación, lavabo, terraza y otra propia persona sola.

ALQUILO ESPACIOSA Y MAGNIFIca habitación, con su lavabo, en casa de comercio donde tengo mi familia; otra persona sola: $5.00. Neptuno 216, bajos, entre Marqués González y Oquendo.

SE ALQUILA UNA HABITACION A persona de moralidad. Unico inquilino. Lealtad 103, bajos, esquina a Lagunas.

SE ALQUILA UN CUARTO A SEÑOra o señorita sola, se cambian referencias. Telf. F1_7991. Calle C 466 entre 19 y 21.

SE ALQUILAN UNA O DOS HABITAciones con o sin garage a persona sona de moralidad, casa particular calle 25 Nro. 617 entre F y G. Vedado.

AGUACATE Nro. 88 ULTIMO PISO, se alquila una habitación amueblada con lavabo a hombre solo. Casa de familia.

SE ALQUILAN DOS HABITACIONES juntas o separadas a corta familia, es casa particular. Escobar No. 169, esquina a Virtudes.

PRADO 561 FRENTE AL CAPITOLIO se alquilan amplias y ventiladas habitaciones a precios muy económicos. Hay elevador.

ELEGANTE RESIDENCIA PARTICUlar alquila habitación amueblada, con lavabo, agua abundante, baño anexo, con comidas: $25.00 mensuales; sin comida: $15.00, a persona sola, único inquilino. Referencias. Entrada independiente. Informan: U-5373.

EN MALECON 55, SEGUNDO PISO, derecha, en casa de familia honorable, a personas de iguales condiciones, se alquilan dos habitaciones, juntas o separadas, con lavabo y agua abundante y una vista preciosa.

A UNA CUADRA DE SANIDAD, CAsa particular, División 11, altos, confortable habitación anexa magnífico baño, entrada independiente, a hombre decente.

ALQUILO AMPLIA Y FRESCA HAbitación, con o sin muebles, a hombre solo. Mutuas referencias. Casa de familia: $12.00. Animas 49, altos, entre Amistad y Aguila.

VEDADO RESIDENCIA FAMILIAR, calle 17 número 855, altos, entre 4 y 6, espléndidas habitaciones frescas y ventiladas. Comidas inmejorables. Precios económicos. Telf. F-5019.

EMPEDRADO Nro. 3, ESQUINA A Mercaderes, alquilo habitación azotea, muy fresca con baño, cocina, a persona sola, que sea moral. Informan misma.

CALLE PASEO 311 ENTRE 13 Y 15 Vedado, familia honorable alquila una o dos habitaciones, cómoda comunicación ruta 30 cuadra y media de 17. Informes: F-4261 de de 1 y 30 a 4 de a tarde.

HABITACION PROPIA PARA HOMbre solo, ventilada. Casa de familia, Amistad 353, primer piso, esquina a San José.

ALQUILERES

84 HABITACIONES

SE ALQUILA UNA HABITACION chica, amueblada si se desea, económica, propia para hombre solo, en la azotea, Prado 111, entre Teniente Rey y Dragones.

EN GALIANO ESQUINA CONCORdia, moderna habitación, balcón a Galiano, magnífico baño, con o sin familia decente. Galiano 57, entrada asistencia, a profesionales, señoras, por Concordia, principal.

CERCA DE LA METROPOLITANA Y Bacardí, se alquila una habitación en casa de familia decente a hombre solo que de buenas referencias. Informes: llamar al M_3010

ALQUILO HABITACION, ALTOS DEL café «Vista Alegre», San Lázaro 688, frente al parque Maceo, a personas de moralidad, con frente a la calle. Telfs. U_5235 y U-1896.

SE ALQUILA UNA HERMOSA HABItación bien ventilada en los altos de Salud 17 y otro próximos a desocuparse con balcón. Telf. M-4142. Informa encargada.

SAN MIGUEL 170, ESQUINA A VIRtudes se alquila una amplia habitación con vista a la calle. Informa el encargado.

PRADO No. 103, 2do. PISO, CASA FAmilia particular, honorable, alquila una habitación grande y fresca con su lavabo de agua corriente; hay teléfono.

SE ALQUILA UNA GRAN SALA Y dos habitaciones amplias y frescas juntas o separadas, en Escobar 107, altos, entre Lagunas y Animas.

EN CASA FAMILIA MORALIDAD SE alquila 1 habitación vista al mar, con todo servicio; también apartamento azotea Informan: M-8815.

SAN LAZARO 504, LOMA DE UNIversidad. Alquilo amplias y frescas habitaciones desde siete pesos, a personas de moralidad; hay agua abundante. Y en Indio 27 y 29, desde $5 interiores y con vista a la calle; altos y bajos.

SE ALQUILAN AMPLIAS Y FREScas habitaciones, a 10 y 12 pesos. Bernaza 52-B, altos.

SE ALQUILA EN $13,00 HABITAción en la azotea independiente con servicio de baño completo. Neptuno, 23, entre Consulado e Industria. Informan en los bajos.

SE ALQUILA UNA HABITACION con vista a la calle, con comida o sin ella, a matrimonio u hombre solo. Barcelona 10, primer piso.

PRADO 117, ALQUILAN HABITAciones amplias, ventiladas, agua a todas horas. Precio módico. Informan primer piso.

SE ALQUILA HABITACION CON vista a la calle, punto céntrico, comercial, con lavabo, hay teléfono, propia para oficina y otra, en la azotea para hombre solo, San Nicolás 67, altos, entre Neptuno y San Miguel.

NEPTUNO Y GERVASIO SE ALQUIla una habitación con balcón a la calle para dos hombres o matrimonio en 8 pesos.

SE ALQUILA AMPLIA Y FRESCA habitación con lavabo y servicio completo, casa de moralidad. Casa de huéspedes. Habana 89, altos. Teléfono A-9538.

HABITACION VENTILADA, ANEXA al baño, se alquila en Suspiro número 8, bajos, entre Monte y Aguila. Casa de familia, derecho a teléfono: A5_1651.

EN SUNTUOSA MANSION SE ALquila con toda asistencia por precio reducido 2 habitaciones a familias respetables. Teléfonos F-7071 y F-2809.

SE ALQUILAN DOS HABITACIOnes para matrimonio u hombre solo en casa de familia. San Rafael 50 A, 1er, piso una cuadra del Tent Cen

SE ALQUILAN DOS HABITACIONES juntas o separadas con toda asistencia y buena comida, San Miguel 130 B, altos, Telf. U_5707. Módicos precios.

FAMILIA DE MORALIDAD ALQUIla una habitación a señora sola. Manuel Pruna, 503 esq. a Pérez.

ALQUILO CUARTO VENTILADO Y económico, a persona sola, con buen baño, limpieza y teléfono. Comida si se desea. Campanario 251 esquina a Concordia.

LUZ Nro. 24, ENTRE COMPOSTELA y Habana alquilo habitaciones frescas, amplias, cómodas: con balcón a la interiores, lavabos de agua corriente. Inquilinos de absoluta moralidad. Precios de situación.

SE ALQUILA EDIFICIO COMPOSTELA 106

Entre Sol y Luz. Habitaciones en planta baja que están terminadas de construir. Cada una con baño privado en colores, pisos de granito, pintadas de aceite, con muebles de caoba modernos, de lujo, sin estrenar. También alquilamos, si usted trae sus propios muebles. Informes: Teléfonos A-7350 y F-7556 y en la misma casa.

EDIFICIO «CUBA», SEIS PISOS.

Empedrado número 42, se alquilan amplias y ventiladas habitaciones, muy baratas, elevador, lavabos, luz toda la noche. Orden y moralidad. Telf. M-5113

85 NAVES - LOCALES

ALQUILO BODEGA CON ENSERES, mucha barriada, buen contrato, poco alquiler, informan Piñera 153 Cerro y Reina y Belascoan Café Independencia. Noceda.

HERREROS: SE ALQUILA UN LOcal con taller de puertas metálicas y herrería en general con todos sus aparatos y herramientas. Informan: en Dolores 309. Santos Suárez.

SE ALQUILA UN LOCAL CHICO, puerta grande, también se cede el contrato y no pagará alquiler. Hay otros negocios y locales. Industrias chicas. Monte 461

SE ALQUILA PLANTA BAJA PARA establecimiento o almacén. Amargura 61. Informes Amargura 76. M-1363.

ALQUILO NAVE MODERNA DE 490 metros cuadrados, lucernario, muy clara, y en los altos una casa 3 cuartos, terraza, moderna cocina gas. Salud 197; llave en los altos. Tel. U-5324

EN COMPOSTELA 98

Entre Muralla y Sol. Se alquila espléndido local, propio para almacén, establecimiento o industria. Informes: Muralla 71. Telf. M_1622.

ALQUILERES

85 NAVES - LOCALES

ALQUILO BAJOS PARA ESTABLEcimiento en Industia Nro. 266 pegado a Neptuno acabados de fabricar. Llave en los altos. Informes J. Ortiz. U-3979

SE ALQUILA UNA ESQUINA NUEva, apropiada para café o puesto de frutas, con cuatro puertas de hierro, Estrella y Manrique. Precio: $34.00. Informan en la misma.

SE ARRIENDA UN AMPLIO LOcal en la planta baja del Palacio del Centro Gallego, con entrada por calle de José de San Martín, propio para oficina. Informes en la Secretaría de dicha Sociedad, de 8 a 12 m. y de 2 a 5, todos los días hábiles.

INTERESANTE PARA COMISIONIStas. Cedo Vidrieras para exhibición y local para oficina, Calle comercial. Teléfono A5_5341.

LOCAL SE ALQUILA UNO DE ESquina y otro de centro con vivienda al lado de la Cremería de Ward. Calle Santa Catalina y D_Strampes. informan F-5040 de 3 a 6

GANGAS

Locales grandes y pequeños, a precios regalados, se alquilan en Infanta número 953. En la misma, un patio con piso de cemento, de 1,200 metros cuadrados de superficie, parte del cual se encuentra techado. Más informes: Unión Urbana, S. A. Telf. A_9934.

SE ALQUILA MAGNIFICO LOCAL

de esquina en Beolascoaín, de mil metos, también una nave con chucho ferrocarril. Informan «La Vinatera», Arbol Seco y Peñalver.

SE ALQUILA UNA ESQUINA NUEva apropiada para café o puesto de frutas con cuatro puertas de hierro. Estrella y Mazón. Precio: $34.00. Informan en la misma.

SE ALQUILA EN ANGELES No. 56, entre Monte y Corrales, amplia nave propia para comercio. Informan: Manzana de Gómez, 314 Teléf. M-1541.

EDIFICIO «PROVIDENCIA»

Carlos III número 12, esquina a Oquendo. Se alquila amplio y ventilado local. Véalo. Informan González. M-9659.

EN COMPOSTELA 88

Casi esquina a Muralla. Se alquila espléndido local con armatostes, instalado propio para almacén, establecimiento o industria. Informan: Muralla 71. Telf. M-1622.

SE ALQUILA UNA NAVE NUEVA de azotea 850 metros, Márquez y Manila, entrada por dos calles, media cuadra de la Calzada del Cerro, y una del Paradero. Informes: Manila Nro. 314

SE ALQUILA EDIFICIO COMPOSTELA 106

entre Sol y Luz Local de mucho frente, propio para cualquier negocio. Tiene puertas de cristales, pisos de granito, pintados con esmero. Informes: Teléfonos F-7556 y A-7350 y en la misma casa.

87 HABANA

O-REILLY 40 ESQUINA A AGUIAR

Se alquilan pisos independientes para oficinas a $70.00. Informan en el elevador.

SE ALQUILA EL 1ER. PISO DE SAN Lázaro 388.1/2 amplios y acabados de fabricar, con todas las comodidades. Informes en la misma de 8 a.m. a 12 y de 1 a 6 p.m.

EN LA LOMA DEL ANGEL SE ALquila Compostela Nro. 6, sala, cuatro habitaciones, baño intercalado y de criados, comedor. Informan Monte 163 entre Cienfuegos y Someruelos.

SE ALQUILAN ALTOS SOL No. 48, entre Habana y Compostela, sala, recibidor, seis cuartos, baño, comedor, cocina y cuarto azotea con lavadero, $75.00. Verse de 2 a 5 p.m. Teléfono I-5726

SAN RAFAEL 152 D ENTRE OQUENdo y Marqués González, dos plantas independientes, sala, comedor, tres habitaciones, baño y cocina. bajos: $34 altos: $40. Informes A-9619 Habana No. 110, bajos.

ALQUILO MANRIQUE ESQUINA EStrella 1er. piso sala, comedor dos cuartos baño intercalado cocina gas muy fresca, precio: $30.00 Llaves 2o piso informan Monte 183 teléfono: A-8715

ESCOBAR 759, ENTRE SITIOS Y Peñalver. El segundo piso más fresco de la Habana. Precio: $25. Llave bajos. Informan M-3236 horas oficina.

SE ALQUILA ANIMAS Y AMISTAD 1er piso izquierda. Sala, comedor dos cuartos, baño intercalado, cocina y hall. Informan Panadería «La Tahona» Telf. M_4527

INQUISIDOR NUMERO 28. SE ALquilan los altos, compuestos de sala, comedor, recibidor, cuatro habitaciones, baño intercalado, cocina gas, cuarto y servicio de criados. Informan: Inquisidor 28. Teléfono: A-6483.

INDUSTRIA NUMERO 26. SE ALquilan los altos, compuestos de sala, comedor, recibidor, 3 habitaciones, baño intercalado, cocina gas, cuarto y servicios de criados. Informes en la misma. Telf. A-6483.

SAN MIGUEL NUMERO 107, MOderno. Se alquilan los altos compuestos de sala, comedor, 3 habitaciones, baño intercalado, cocina de gas, cuarto y servicios de criados. Informes: Inquisidor número 28. Telf. A-6483.

SAN MIGUEL 200, ALTOS ENTRE Gervasio y Beloascoaín, sala, saleta, y tres habitaciones. La llave en los bajos. Informes Teléfono F_3907

ALQUILO MODERNOS BAJOS, PRINcipe 4, casi esquina San Ramón, cuadra y media Monte: sala, comedor, tres cuartos, baño intercalado completo, cocina, dos patios. Llave: bodega. Telf. F-4071.

ALQUILERES

87 HABANA

AGUILA 117, ENTRE TROCADERO Y Colón, segundo piso, hermosa y moderna casa: sala, recibidor, hall, cinco habitaciones y cuarto de criados, baño intercalado, comedor al fondo. Renta moderada. Informes y llaves en los bajos.

SE ALQUILAN LOS AMPLIOS ALtos de la casa Sitios 10, casi esquina a Angeles: sala, saleta, cinco habitaciones y baño. La llave, bajos. Informes: Oquendo 112.

ALQUILO: NEPTUNO 115, SEGUNDO piso, frente Perseverancia: sala, recibidor, comedor fondo, tres habitaciones muy amplias con closets, baño colores intercalado, servicio criados. Casa lujo, nueva, muy fresca, moderna. Llaves e informes: «La Moda», Galiano y Neptuno: M_6144.

LAGUNAS 48, SEGUNDO, ALTOS, entre Perseverancia y Lealtad: sala, recibidor, tres habitaciones, baño completo, comedor, cocina, cuarto criados. Llave la misma. Informes: A-8633 y F_5689. Sánchez.

VIRTUDES 177 E., ALTOS, ENTRE Oquendo y Soledad: sala, recibidor, tres habitaciones, baño intercalado, comedor, cocina, cuarto y servicio de criados. Llave bajos. Informes: Telfs. A-8633 y F_5689. Sánchez.

OBISPO 105. SE ALQUILA PARA profesional, notaría o comisionista. el primer piso con balcón, 2 grandes salones y 3 habitaciones 2 servicios. Precio: 60 pesos. Informes: Villegas 51.

$30.00

Alquilo casa: sala, 3 cuartos, baño, comedor y cocina. Misión 45, altos. Informan en los bajos.

SOL 59, POR COMPOSTELA, ALTOS modernos: sala, dos cuartos, baño intercalado completo, calentador, cocina de gas, agua abundante: $30.00. Llaves: café. Telf. M-8712.

SE ALQUILA UN PISO ALTO EN Trocadero 412 entre San Nicolás y Galiano compuesto de sala, comedor, tres cuartos, baño intercalado y cocina. La llaves en los bajos. Informan en el Telf. X-1690

ALQUILO BARCELONA Nro. 2 PRIper piso sala, saleta, tres cuartos, baño intercalado, comedor cocina, cuarto y servicio de criados y patio. M_2603. Llave Amistad 378 primer piso. Rodríguez.

VIRTUDES 143, EDIFICIO MODERno, entre Escobar y Gervasio. Se alquila planta baja, muy amplia y fresca. Puede verse de 11 a 2 p.m. iforman en la misma. Telf. U-1398.

ALQUILO MAGNIFICOS ALTOS EN Lagunas Nro. 23 pegado a Manrique $45.00. La llave en los bajos. Informa J. Ortiz. U-3979

JOVELLAR, ESQUINA HOSPITAL; edificio «Sarraín». Hay elevador. Se alquila en el quinto piso un apartamento vista calle, de sala, 3 cuartos, comedor, baño completo y cocina. Dos meses en fondo.

MONTE Y SAN JOAQUIN. ALQUILO piso moderno, bajos, sala, saleta, 2|4 y baño intercalado; precio módico. Informan en el mismo edificio. Apartamento 4.

ENSANCHE HABANA, POZOS DULces 120, altos, entre Bruzón y Desagüe, casa moderna; recibidor, sala, cuatro grandes habitaciones, baño intercalado, comedor, cocina, servicio de criados. Llave bajos. Teléf. U-6444.

SE ALQUILAN LOS BAJOS Y ALtos independientes Manrique 107, entre Lagunas y Animas, terminados de reedificar y pintar; recibidor, sala, comedor, 5 cuartos, 2 baños completos cada piso; instalaciones nuevas, toma corriente en cada habitación, agua caliente en cada pieza agua abundante, cocina nueva de más grande. Informes: F-5900.

SE ALQUILA 2do. PISO DE MONTE 100 es. a Antón Recio, acabado de pintar y reformar; sala, comedor, dos cuartos, baño y demás comodidades. Informes en el bajo. Teléf. M-5277.

ALQUILO FRESCOS ALTOS INFANta 516, San José y Valle, terraza, sala, recibidor, cuatro cuartos, lujoso baño, comedor, cocina, cuarto y servicio criados. Informes: F-5620.

ALQUILO ALTOS

Compuestos de sala, comedor, cuatro habitaciones, baño intercalado, cocina, servicio de criados, acabada de construir. San Carlos 4, entre Sitios y Peñalver. Informan en la misma.

ALQUILO $40. ALTOS CASA PEÑA Pobre 12, a media cuadra del Malecón; sala, saleta, 3 cuartos, baño completo, no falta el agua. Informan en la misma.

HABANA 3, ALTOS, $34.00: SALA, comedor, dos cuartos, baño recién construído; llave en los bajos. Informes Bufete de Arellano. M-3936.

CARLOS III FRENTE A G. POZOS Dulces 2, primer piso, terraza, sala, tres habitaciones, lujoso baño, comedor, etc., servicio criados. Verse: 10 a 12 y 3 a 5. U-1428.

DIEZ DE OCTUBRE 69, ALTOS ENtre Agua Dulce y Tejas. Terraza, sala, tres habitaciones, baño completo, comedor, etc. servicio criados; verse 3 a 5. U-1428.

EDIFICIO GRANADA, SAN RAFAEL entre Amistad e Industria, lo más céntrico, alquilo bonito, fresco piso alto. sala, comedor, dos habitaciones. baño intercalado, cocina, agua abundante. Hay elevador.

LOMA DEL ANGEL. CUARTELES 19 lugar céntrico alquilo bonitos, frescos pisos altos, sala, comedor, dos y tres habitaciones, baño, cocina. Llave la misma. Informan O_Reilly 11 quinto piso.

SAN LAZARO 219 B ALTOS ENTRE Escobar y Gervasio. Casa moderna. muy fresca, agua abundante. Sala, recibidor, 4 cuartos, baño intercalado, comedor al fondo, cocina, servicio criada. Informan M_2375.

SE ALQUILAN LOS MODERNOS altos de Lealtad y Concepción de la Valla. Sala, recibidor, comedor, 3 grandes cuartos, baño intercalado y cocina. Teléfono X-1104.

LOS MEJORES ALTOS HABANA: cinco dormitorios, enormes, sala, comedor, dos baños en colores, lavadero, servicios criados, azotea al fondo; fresquísimos. San Miguel 120 entre Campanario y Lealtad.

SE ALQUILAN LOS ESPACIOSOS Y ventilados altos de Chacón No. 10, compuestos de sala, saleta, dos cuartos, cocina y baño completo con calentador en $40. Se puede ver de 2 a 5. Informan Oficios No. 52.

ALQUILO: SAN NICOLAS NUM. 260 esquina Neptuno, segundo piso; sala, recibidor, comedor, 3 habitaciones, baño intercalado, hall, cocina, una habitación y servicio criados; $50.00. Informes: Leyte-Vidal. M-2222.

ALQUILERES

87 HABANA

SE ALQUILA El 1er. PISO ALT de la casa Malecón 405, entre Ma rique y Campanario. Precio $40. I forman Teléfono F-3489.

ALQUILO: MANRIQUE NUMERO bajos, entre Lagunas y San Láza sala, saleta, dos habitaciones, ba comedor, cocina, patio; se mues de 2 a 5 p.m. $34.00. Informes: Le Vidal. M-2222.

ALQUILO $65.00. SAN LAZARO 336, bajos, entrada por Malec entre Gervasio y Belascoaín; port 2 salas, 3 recibidores, 5 habitacion 2 baños, comedor, cocina, patio y guán. Informes: Leyte-Vidal. M-22

SE ALQUILA A UNA CUADRA Galiano y Trocadero, Blanco 1 bajos, una sala grande y clara pr pia para gabinete, representacion oficina o comercio y una habitaci interior.

SE ALQUILA UNA MUY FRESC casa en Monserrate 131, terre so; sala, comedor, tres cuartos, co na, baños; está entre Teniente Rey Muralla. Informes en los bajos.

VIRTUDES Y GERVASIO, PRIM piso de esquina, edificio Menénd sala, saleta, comedor al fondo, tr habitaciones con balcón a la calle, b ño intercalado, servicios de criad acera de la brisa, cocina de gas; m frescos. Véalos si tiene gusto. Info man bodega.

HORNOS Y VAPOR, UNA CUdra del parque Maceo, desde pesos, alquilo casas modernas, c sala, comedor, dos habitaciones, b ño completo. Informes: Vapor 5 bajos. Telf. A-9825.

PARA CLUB O ACADEMIA

Se alquila la espléndidísima casa Animas y Oquendo, altos, dos grand salones, tres habitaciones y gran ño en la primera planta, galería un salón, dos habitaciones y terra en la segunda planta. Informes U_13

ALQUILO 2 REGIAS CASAS, U

Reina 109, entre Lealtad y Ca panario; otra, Manrique 10, ent San Lázaro y Lagunas: sala, salet 3 habitaciones, moderno baño inte calado, comedor, cocina, cuarto, se vicio de criados, pinturas al tap Verlas, de 2 a 6 p. m. Para info mes: Telf. M-6453.

SE ALQUILAN BARATO LOS Mdernos altos de San Joaquín 22 por Velázquez a una cuadra de Mo te con sala, sala, comedor, tres cua tos, baño intercalado y cocina de g

BAJOS A $28, $23 Y $14.

Alquilo modernos a 10 minut Parque Central con sala, comedor, y 3 cuartos y con sala y cuarto ca justicia esquina Arango una cuadr tranvías Calzada Concha. Informa bodega.

BELASCOAIN NUM. 95

Se alquila un primer piso. Todas la comodidades: cuatro cuartos, sal comedor, servicio y cuarto criados Informes en la misma. Telf. U-65 $40.00.

ALQUILO ALTOS MODERNOS CAdiz 51 entre Infanta y Zequeira, s la, comedor, tres cuartos, muiy fresc Precio: $25. Llave en el bajo.

$28.00 MAZON 31, LETRA E, Sgundo piso alto, sala, comedor, tr cuartos, baño, cocina y servicios. I formes Bufete de Arellano, M_3936

SE ALQUILA

SARABIA 13, ALTOS, CERRO, COmedor, sala, cocina, tres habitacio nes y baño. La llave en la misma Precio: $25.00.

CALLE 19 NUMERO 458, ALTO entre E. y F., moderna: comedor sala, cocina, saleta, servicios de cri dos, cuatro habitaciones y baño. L llave al lado. Precio: $55.00.

FRESCOS Y VENTILADOS DEPAtamentos en Diez de Octubre 58 y 6 entre Omoa y Alejandro Ramírez. Pre cio: $14.00. Informa la encargada.

MALOJA 181, ALTOS, ENTRE DIVsión y Gervasio, moderna, comedor sala, cocina, saleta, servicio de cri dos, cuatro habitaciones, baño.. Pr cio: $60.00. La llave el encargad del solar.

PRINCIPE 35, PRIMER PISO, Equina a Espada, moderna: comedor sala, cocina, dos habitaciones y ba ño. Precio: $25.00. La llave en la bodega.

21 NUMERO 477, ENTRE 12 Y 1 Vedado, moderna: jardín, comedor portal, pantry, sala, cocina, saleta servicio de criados, cinco habitacio nes, garage tres baños y patio. Pr cio: $100.00. La llave en la misma.

LOCAL ESQUINA DE GUTIERRE y Mendoza. Precio: $17.00.

FRESCOS Y VENTILADOS DEPARtamentos en Requena 16, entre Car los III y Ayestarán. Precio: $18.00. In forma el encargado.

FRESCOS Y VENTILADOS DEPARtamentos en Campanario 152 y 15 entre Reina y Salud. Precio: $18.0 Informa la encargada.

EXCELENTES HABITACIONES E Marqués González 54. Informa encargada. Varios precios.

EXCELENTES DEPARTAMENTOS en Infanta 104, esquina a San Ra fael. Precio: $15.00. Para más info mes: la encargada.

Para más informes:

THE NATIONAL CITY BANK OF NEW YORK. DEPARTAMENTO DE ADMINISTRACION DE BIENES. TELF. A-9897

PERSEVERANCIA NRO. 64 MODERno, se alquila en $65.00 sala, sale ta, comedor, cuatro habitaciones gran des, baño intercalado, cuarto y ser vicio de criados, primer piso, nunc falta el agua. Llave en los bajos. In formes en el M-8032

ALQUILO: ARBOL SECO NUMERO 57, bajos: sala, comedor, tres cuar tos, baño intercalado, patio y cocina. Informan: Telf. M_1420.

ALQUILO CASA AMUEBLADA CO sala, tres cuartos y demás servi cios. Manrique altos, entre Neptun y Concordia. Precio de situación. In formes A_8795

FOLLETIN 47

EL HOMBRE SIN PIEDAD

VERSION ESPAÑOLA
ADELAIDA MENDEZ BLASCO

Se vende en la librería de «Wilson», Obispo No. 52. Teléfono: M.3850.

Aquel era un terreno tranquilo, y la muchacha se propuso no apartarse de él, y se imaginó que lo conseguía, cuando Barry le dijo de improviso:

—He pensado mucho en todo lo ocurrido desde el día veintiséis de junio.

—¿Todo?—y la voz estaba de nuevo llena de nerviosismo y turbación.

—En usted. En Janson. En su matrimonio—exclamó con frases tajantes.

—¡Oh, no hablemos de eso, por favor!—la frase se escapó de sus labios espontánea, sin tiempo a que la reflexión la detuviese.

—¿No, de qué?—inquirió, sombrío.

—De volver a pensar en esas cosas —continuó, sin aliento. —Acéptelas como son. A mí. A Víctor. A nuestro matrimonio... acéptelo simplemente como una cosa que... ha ocurrido—se daba cuenta de que estaba diciendo demasiado, mas era difícil decir algo sin que ese algo fuese más allá de lo conveniente; no obstante, sintióse incapaz de no hablar.

El no formuló ninguna respuesta directa, y de nuevo desvió la conversación por otros cauces. Poco después se levantó para marcharse. Fué para Judit casi un alivio oírle decir adiós, y al par fué una pena infinita.

—Volveré si es posible—dijo.— ¿Cuándo resulta probable encontrar a Janson en casa?

—Algunas veces viene muy pronto, algunas muy tarde — respondió. — Creo que piensa volver pronto a Cornwall; está chiflado por el deporte náutico, y creo que él planea un pequeño crucero para más adelante. Su yate es una preciosidad.

—¿No irá usted también?

—¿Y cómo? Supongo que sí.

—Como decía usted «él»...

—¡Será porque aún no me he acostumbrado a hablar en plural!—dijo con risa insegura.

Estrechó su mano y se fué. Y Judit quedóse con las manos crispadas, sentada e inmóvil, luchando por contener las lágrimas que querían brotar... Ganó en la lucha y se alegró de ello cuando vió el auto de Janson, que llegaba más pronto que de costumbre. Cruzó el vestíbulo y corrió escaleras arriba a encerrarse en su cuarto, para que el tiempo acabase de serenarla. No había llorado; pero Janson no necesitaba signos tan visibles como las lágrimas para leer una emoción en su rostro. Tenía el don de conocer las cosas que menos parecía estuviesen en evidencia.

«Usted. Janson. Su matrimonio...» martilleaban en su cerebro las palabras de Barry. No cabía duda que había pensado en todo aquello. Y que había adivinado, también, que las cosas no iban a maravilla para ella. Suponía que su aspecto la habría traicionado, cuando se encontraron en el jardín de rosas la tarde de aquel aciago día de sus bodas.

Dejóse caer en la silla ante el tocador, y contempló su rostro en el espejo de tres lunas. ¿Qué descubría ahora aquel rostro? ¡Qué rostro maldito! Era angustiosamente sincero. ¡Siempre la dejaba al descubierto! ¿Qué habría adivinado Barry? ¿Hasta dónde habría sospechado? ¿Cómo iba a ocultarle la verdad? No podría. Incluso en aquel su primer encuentro, su lengua, de ordinario tan reservada, le reveló cuanto pasaba en su alma; con una franqueza que a ella misma asombraba. No tenía él sino preguntarle, de aquel modo suyo, directo y leal; sólo mirarla con sus sinceros ojos azules para hacer imposible la simulación. Y no debía dejarle adivinar cuán desgraciada era. Si lo hacía, Barry conocería las cosas como fueron y tomaría su venganza. Y entonces, todo lo que había sufrido, resultaría en vano. Su madre sabría la verdad acerca del adorado Pat, y... Judit cerró los ojos un momento. No; Barry debía pura y simplemente ignorar. Ella debía mentir, mentir descarada, deliberadamente si era necesario. Examinó su rostro con detenimiento. Todavía conservaban sus mejillas un tinte rosado; todavía brillaban sus ojos de emoción. Janson no tenía por qué ver tales cosas. Debía serenarse, y volver a ser la de siempre, pálida y tranquila, antes de bajar. Un sonido la hizo girar en redondo en el asiento. Y vió a Janson de pie, en el umbral de la puerta abierta.

—Desapareciste a gran velocidad cuando me viste llegar—fueron sus primeras palabras, dichas con aquel tonillo de desafío, que siempre picaba el amor propio de Judit.

—No deseo nunca verte, ya lo sabes—replicóle.—Siempre que me es posible, evito tu presencia; deberías de haberte enterado.

—Si pudieses zafarte de mí, de una vez para siempre, lo harías, no?

—Ciertamente que lo haría.

—Pero no te es posible, ¿verdad? —sonreía.

—No.

—Porque yo tengo el poder.

—Sí.

Cerró la puerta, y se la quedó mirando.

—Ven aquí y bésame.

El rostro de la muchacha coloreóse. Pero se levantó, fué obedientemente a su lado, y quedóse en pie ante él.

—Me detestas, ¿verdad?—dijo, cual si se vanagloriase del hecho.

—Sabes que sí.

—Pero estás obligada a besarme, ¿no es vedad?

—Sabes que sí.

—Pues hazlo.

Levantó un rostro como el mármol y le rozó la mejilla con los labios.

—Eso no es un beso, querida mía —la cogió violentamente entre sus brazos le echó atrás la cabeza, y la besó en la boca; luego la soltó.

—Ese poder todavía funciona, ¿verdad?—la voz insultante llegó a ella.

—Sí.

—¿Y funcionará siempre?

—Hasta donde yo alcanzo a ver, sí—exclamó en voz apagada.

—Barry ha estado aquí; me lo dijo Crochett.

—Sí.

—Buen muchacho, Barry. Debemos verle con frecuencia. A ti te gusta. ¿verdad?

—Mucho.

Contestó él con una carcajada.

—¿Cuánto tiempo estuvo?—inquirió al cabo de un instante.

—Alrededor de media hora.

—¿No más?

—No miré el reloj para medir su visita.

—Pero cuando a ti te gusta mucho un hombre, es posible que una hora parezca media—insinuó.

—¡Oh!, no. Creo que sé apreciar las cosas claramente—el tono era desdeñoso, pues que en las palabras del marido leía una imputación a la que parecía no darse por enterada. Se apartaba, cuando la reclamó de nuevo.

—No te dije que te fueras.

—No. Se me olvidaba que no puedo moverme sin pedir permiso—respondióle con desprecio.

—Ese necio e insignificante poder mío, ¿eh?

—Es necio y es insignificante.

—¿Pero produce grandes efectos?

—Me parecen grandes a mí; pero de seguro que yo seré también necia y pequeña y sin importancia.

—¡Oh!, ¿mi poder es entonces algo sin importancia?

—En comparación a las cosas realmente importantes, ¡sí! Pero es difícil tener presente que uno mismo no es una cosa importante. Que uno no es sino un átomo, cuya trayectoria, a última hora, no tiene maldita importancia.

—Muy filosófica te encuentro.

—He de serlo, para no volverme loca.

Siguió un instante de silencio, y luego:

—Tú mismo estás en las garras de

M.E.C.D. 2016

ALQUILERES

87 HABANA

SE ALQUILAN BAJOS ESPACIOSOS, sala, recibidor, 7 cuartos baño, etc. Alquiler $85.00. Informes: Telf. F-4670 Lealtad 111 entre San Rafael y San Miguel.

ALQUILO EN $34. CASA MODERNA Maloja 142, esquina a Lealtad; sala, comedor, dos cuartos, baño completo con calentador, cocina, patio; llave en la bodega. Informan Teléfono I-6249.

APARTAMENTO DE CUATRO POSESIONES, cocina, servicios, balcones a la calle, agua siempre, buena azotea en Suárez 102 por Alcantarilla; llaves e informes bodega. Teléf. M--5102.

MALECON 338 ENTRE GERVASIO Y Belascoaín. Alquilo magnífico y fresco piso alto terraza, sala, comedor, 4 grandes cuartos, baño completo cocina, criados. Exígense referencias. La llave la misma.

SE ALQUILA EN LUCENA 253, ENtre Neptuno y San Miguel, altos. Casa moderna: sala, gabinete, tres cuartos, baño intercalado completo, comedor al fondo, servicio de criados, cocina de gas o carbón y calentadores, cuarto alto en la azotea, con agua horas: de 10 a 2: $38.00.

LOMA DEL ANGEL: CUARTELES 19, lugar céntrico. Alquilo bonitos y frescos pisos: sala, comedor y tres habitaciones, baño intercalado, cocina. Llave misma. Informes: O_Reilly 11, quinto piso.

ENSANCHE HABANA, POZOS DULces 120, altos, entre Bruzón y Desagüe, casa moderna: recibidor, sala, cuatro grandes habitaciones, baño intercalado, comedor, cocina, servicio de criados. Llave, bajos: U_6444.

ALTOS FRESQUISIMOS, ESPLENDIda sala, comedor, tres habitaciones ventiladas, (otra pequeña), cocina y baño. Agua constantemente. Acabada pintar. Tres puertas frente, balcón corrido. Carmen 62, dos cuadras de Monte.

SE ALQUILAN LOS ALTOS DE SAN José número 73, compuestos de sala, antesala, comedor y tres habitaciones granes, baño y cocina. Puede verla. La llave está en los bajos, de 12 a. m. a 4 p. m. Para informes, Coronel Tavel: U-1710.

CONSULADO 7, CASI ESQUINA A Prado. Se alquila moderno viso alto: sala, comedor, dos cuartos, baño intercalado completo, cuarto y servicio de criados. Hay elevador día y noche. Informes en la misma.

JOVELLAR ESQUINA HOSPITAL, edificio «Sarrain». Hay elevador. Se alquila en el quinto piso un apartamento vista calle, de sala, 3 cuartos, comedor, baño completo y cocina. Dos meses en fondo.

SE ALQUILAN LEALTAD 111 BAjos entre San Rafael y San Miguel sala, recibidor, 7 cuartos, baño completo, comedor, servicios criados etc. Informes: F_4670

CUBA Y SANTA CLARA. SE ALQUIla piso alto, moderno, compuesto de recibidor, sala, comedor, tres habitaciones, baño, cocina, cuarto y servicio de criados. Informes allí Rodríguez y Compañía.

MORRO 10, A UNA CUADRA DEL Prado. Se alquila moderno piso alto: recibidor, sala, comedor, tres cuartos con closets, baño completo y otro auxiliar intercalado, cuarto y servicio de criados. Informes: de 10 a 12 m. y de 1 a 5 p. m.

MODERNOS BAJOS A $22 Y $14 Alquilo 10 minutos Parque Central calle Justicia esquina Arango, una cuadra tranvías Calzada Concha. Sala y 3 cuartos y sala y un cuarto. Informan bodega

ALQUILO SOTANO CON BAÑO Y cocina, propio para matrimonio u hombres solos. Jovellar 137 bajos, entre M y N

SE ALQUILAN CARLOS III, No. 239, 1er. y 2do. pisos; 2 casas compuestas de 4 cuartos, sala, comedor, baño intercalado, baño criados, cocina gas; esquina brisa. Precio: $40 y 45. Teléfono U-6665.

SAN LAZARO 276, BAJOS CLAROS, modernos, último precio: $50, sala, recibidor, 4 cuartos, baño intercalado, salón comedor, cocina, cuarto y servicio criados, 2 meses fondo. Llave misma.

SE ALQUILA ZANJA 127 B, ENTRE Oquendo y Soledad. Sala, saleta, cuatro cuartos, etc. Llave en los altos. Informan por el teléfono U-3000.

88 VEDADO

SE ALQUILAN LOS VENTILADOS altos de B 708, entre 29 y 31 Vedado, compuestos de terraza, sala, saleta, galería, tres cuartos, baño intercalado comedor cocina gas lavadero cuarto desahogo cuarto y servicio criados, con o sin garage. Llave e informes en los bajos.

C. NUMERO 306, ALTOS, DERECHA, esquina Infanta: sala,s aleta, tres habitaciones, baño intercalado, comedor, cocina, cuarto y servicio criados. Llave en la misma. Informes: A_8633. Sánchez.

SE ALQUILAN LOS ALTOS, 27 NUmero 901, esquina 4, Vedado: 4 habitaciones, hall central, sunporch, pantry, garage, etc. Llaves, bajos. Informan: M_7245.

FRESCOS Y VENTILADOS ALTOS Calzada 1157, entre 16 y 18: terraza, sala, hall, comedor al fondo, 4 habitaciones, baño, pantry, cocina, cuarto y servicio criados, garage: 70 pesos. Telf. F-6902.

SE ALQUILA CASA MODERNA EN la calle 6 Nro. 459 entre 19 y 21, Vedado. Compuesta portal, sala, 3 habitaciones, baño intercalado, comedor, pantry, cocina, cuarto y servicio criados y garage. Informes: teléfono F-4769

SE ALQUILAN LOS COMODOS Y modernos altos 15 entre 8 y 10, número 953. Inofrman: F-3869.

VEDADO: ACABADA DE FABRICAR, altos, terraza, sala, comedor, tres cuartos, baño intercalado, cuarto de criados y servicios. Calle 20 entre Línea y Calzada. Premio módico. Informes: FO-2454.

CARLOS III FRENTE A G, POZOS Dulces 2, primer piso, terraza, sala, tres habitaciones, lujoso baño, comedor, etc., servicio criados. Verse: 10 a 12 y 3 a 5. U-1428.

SE ALQUILA UN ALTO CALLE I, No. 462, entre 21 y 23; sala, tres habitaciones, baño intercalado, comedor, cocina, toda pintada; acera brisa. Informes la misma. Teléf. F-6422.

VEDADO: EN $55.00, SE ALQUILA, Alturas de la Universidad, calle 27 número 251, esquina a K, hermosos y frescos altos de esquina, cuatro habitaciones, sala comedor, baño intercalado, cuarto y servicio de criados. Informan en los bajos.

SE ALQUILA PROPIO PARA LEgación o familia acomodada el lindo chalet de dos plantas, Calle 2 No. 457 entre 19 y 21. Para verlo de 2 a 5. Informes en el mismo. También se alquila todo amueblado si así lo desean.

SE ALQUILA SALA, COMEDOR, 2 cuartos baño cocina y pantry y servicio de criados. Calle 21 entre 10 y 12 Nro. 1013 Vedado.

CALLE 35 ENTRE 2 Y 4, VEDADO. Casita compuesta de sala, saleta, 2 cuartos, cocina, baño intercalado y patio. Se alquila Jaime.

LOMA UNIVERSIDAD SE ALQUIlan los frescos bajos de 27 Nro. 158 entre L y M, sala, comedor, cuatro cuartos y amplio sótano. Llave en los altos. Informan F_4469 y M_3236

SE ALQUILA EL MODERNO Y VENtilado 2o piso calle H Nro. 555, entre 23 y 25, Vedado. Sala, recibidor, comedor, 4 habitaciones, baño completo, closets, pantry, cocina cuarto y servicio criados. Precio: $55. Llaves en los bajos.

VEDADO, CALLE 27, No. 703, ENtre A y B. Se alquila bonito piso alto moderno, mu ycómodo y ventilado; llave e informes en el No. 705, bajos.

ALQUILERES

88 VEDADO

VEDADO: SE ALQUILA EN LA MEjor esquina de fraile, B No. 558, esquina a 25, la hermosa residencia, compuesta de portal, sala, recibidor, seis habitaciones, dos baños, comedor, pantry, cocina, cuarto y servicio de criados, garage y cuarto y servicio para el chofer. Informan al lado. F_4287.

ALQUILO ALTOS MODERNOS: I número 459 entre 21 y 23, terraza, sala, comedor, hall, 4 cuartos, baño intercalado, cocina, cuarto y servicio criados, puede verse de 8 a 12 a.m. precio: $60.

ONCE NUMERO 155, ENTRE L. Y K., Vedado, residencia moderna: portal, sala, comedor, 4 habitaciones, 2 baños, cocina cuarto criados y chofer garage, etc. Llave al doblar: L. número 10.. Informes: F_2124.

VEDADO: J. ESQUINA 25, HERMOSOS altos, nueva construcción: tres grandes habitaciones, dos baños, living room, recibidor, sala, 2 terrazas, garages, cuartos chofer, criada: F-4344. Informan allí.

SE ALQUILA LA CASA LINEA 910 entre 6 y 8 con vestibuilo, sala, saleta, gabinete, cuatro cuartos, dos baños, comedor, garage y demás servicios. La llave en la misma. Informan H y 11

ALQUILO VEDADO CALLE 4 Nro. 460 bajos modernos, jardín, portal, sala, recibidor, comedor 3 habitaciones, baño intercalado, cuarto y servicio criados. Informan y llaves la misma encargado.

VEDADO: CALLE 23, ESQUINA A 6, número 551, se alquila moderno piso alto: sala, gabinete, comedor, tres cuartos, baño completo intercalado y servicio de criados. Informes en la misma a todas horas.

VEDADO: CALLE 10 NUMERO 354, entre 15 y 17. Se alquila moderno piso alto: sala, comedor, terraza, cuatro dormitorios, baño completo intercalado, cuarto y servicio de criados. Informes en la misma.

ONCE ESQUINA CUATRO, VEDADO. Se alquila lujoso y moderno piso alto: recibidor, sala, comedor, tres cuartos con closets, cuarto y servicio de criados, entrada separada para proveedores. Hay garage si se desea. Informes en la misma.

LINEA 852 ESQUINA A 4, VEDADO, SE ALQUILA PISO ALTO fresquísimo 4 cuartos, sala, saleta, comedo dos baños, cocina etc.

VEDADO: CALLE A. NUMERO 107, entre Calzada y Quinta. Se alquila moderno piso alto: terraza, recibidor, sala, saleta, comedor, cuatro cuartos con closets, gran baño intercalado y otro auxiliar, cuarto y servicio de criados. Informes en la misma.

PASEO NUMERO 157, ENTRE LInea y Calzada, Vedado. Alquilo este lindo chalet con todas las comodidades. Informan en la misma, de 9 a. m. a 12 y de 2 p. m. a 6.

19 ENTRE 16 Y 18, PRECIOSO APARtamento nuevo, sala, comedor, dos cuartos grandes con closets, babo de lujo, cocina, cuarto servicio criados. Informan la misma FO_3219.

89 CERRO - PALATINO

SE ALQUILA PIÑERA 160 CASI ESquina a la Calzada del Cerro, sala, comedor, cuoatro cuartos, cocina, servicios, patio y escalera a la azotea. Precio: $25. Informan Calzada Cerro Nro. 1575, tintorería. Teléfono: A-9669

CALZADA DE PALATINO NUMEro 23, se alquila una casa con jardín, portal, sala, saleta, tres habitaciones, baño y cocina. Puede verse a todas horas. Informan en la misma, el encargado. Precio: 25 pesos.

SE ALQUILA UNA CASA EN AUDItor 239, Cerro; la llave al lado. Informes Oquendo y Jesús Peregrino.

SE ALQUILA CALLE PRENSA AL lado del Cine a media cuadra de la Calzada del Cerro, casa con portal sala, comedor, cuatro cuartos, dos bajos, dos en la azote, baño y servicios. Telf. I-3081.

SE ALQUILA PRIMER PISO VIRtudes No. 144, casa moderna, sala, saleta, 4 habitaciones, baño intercalado, comedor, pantry y cocina, servicio criados independiente. Precio $65. Informan en la misma; 2do. piso.

PRIMELLES 269 CERRO, UNA CUAdra del paradero portal, sala, saleta, tres grandes habitaciones, saleta al fondo, decorada, cocina y servicios modernos, patio traspatio futales, frente guaguas.

SE ALQUILAN LOS FRESCOS ALtos de Primelles y Velarde, Cerro, con todas las comodidades para numerosa familia; agua abundante $25. Ruta 18 en la puerta, llaves bodega. Telf. M_4602

90 MARIANAO - REPARTOS

12 y A, REPARTO ALMENDARES. Se alquila ampolia y ventilada casa esquina, 3 cuartos grandes, más comodidades, Módico alquiler, Informan en la misma.

HERMOSOS ALTOS EN EL REPARto La Sierra, sala, comedor, 2 cuartos, hall, cocina y baño. A una cuadra de la ruta 30 y otra del tranvía. Informan M-2201

REPARTO ALMENDARES

Piso bajo para familia decente, sin pretensiones: Catorce esquina a Primera, bien pintada, pisos mosaico: portal, sala, comedor, tres frescas habitaciones baño amplio completo, cocina, cuarto criado, jardines. Al frente tranvía Playa y ruta 28: $35.00. Llaves al fondo. Informes: F_3755.

SE ALQUILA EN AMPLIACION DE Almendares: Avenida Primera entre 10 y 11 número 6, casa número 4, compuesta de sala, 2 cuartos, baño y cocina. Informes en la misma. Telf. A-0157.

GENERAL MONTALVO Y D, REparto Larrazábal, cerca Ciudad Militar, a una cuadra del tranvía y de otras vías de comunicación, se alquilan casitas recién construídas, compuestas de sala, 2 amplias habitaciones, baño con agua fría y caliente, cocina y patio. Informan Teléfono FO-7827.

SE ALQUILA CALLE 8 ENTRE 8 Y 9, Buenavista. Casa para matrimonio, garage, gran patio con frutales. Ruta 28 por la puerta. Informan, de 9 a 12. Precio $23.00.

MARIANAO. — ALQUILO HERMOSA casa, con jardín, portal, sala, recibidor, comedor hall cinco cuartos baño intercalado, servicio y dos cuartos criados, garage, traspatio y patio. Tranvías y ómnibus por la puerta: trenes de Zanja a media cuadra, precio de situación: $45.00. Informa Carreno, Teléfono I-3326

ALQUILO: SAN JULIO NUMERO 16, entre Medrano y Avenida Columbia, Marianao; jardín, portal, sala, hall, 3 habitaciones con closets, baño, comedor, pantry, cocina, lavandería, servicios criados. Altos: 3 habitaciones, baño, garage, patio frutales: $55.00. Informes: Leyte-Vidal. M-2222.

SE ALQUILA CASA COMPUESTA de portal, sala, comedor, dos cuartos, baño, cocina y patio. Calle Quinta entre 10 y 12, Almendares. Informan Teléfono F1-7991. La llave en la bodega de la esquina.

REPARTO ALMENDARES ALQUIlase altos, sala, dos cuartos, baño intercalado, comedor, cocina, construcción moderna terraza, fresca, fácil comunicación. 16 y 3a Llave bodega. Informan F-2480

MARIANAO. —SE ALQUILA EN LA calle Emilio Zola Nro. 28 Reparto Loma Llave, casa con portal, sala, tres cuartos, comedor, cocina, patio y traspatio. Alquiler 15 pesos. Informan al lado.

SE ALQUILA: LANUZA 33, CASA moderna: portal, sala, 2 cuartos, baño intercalado, comedor, hall, buena cocina, entrada para máquinas, mucho patio, todo cercado. Informes: FO_3417.

ALQUILERES

90 MARIANAO - REPARTOS

C. Y FUENTES. ALMENDARES. SE alquila casa esquina fraile, portal, sala, comedor, 3 cuartos y 1 chico, baño, servicio de criados y demás comodidades $40.00.

ALTURAS BUENAVISTA, ALQUIlanse fresquísimas casas dos y tres cuartos, $15 y $18.00, edificio «Campana», loma apeadero «Ceiba», tranvías Vedado_Marianao. Godínez entre Línea y Calzada Columbia.

91 JESUS DEL MONTE - VIBORA

ALQUILO PRECIOSOS ALTOS MOdernos, .Princesa .161 entre San Luís y San José, Jesús del Monte. Sala, saleta, 4 habitaciones, servicios criados, agua motor. Informan al I-6570

SE ALQUILAN LOS ALTOS DE DIEZ de Octubre 701, esquina a Quiroga, compuestos de terraza, sala, dos cuartos, recibidor, baño intercalado y demás servicios. Alquiler: $28.00, dos meses en fondo. La llave en los bajos. Informes: I_5193.

SE ALQUILAN LOS HERMOSOS altos de O-Farrill núm. 105, entre Revolución y Saco, con sala, cinco habitaciones, baño intercalado, comedor al fondo, con bella vista panorámica, hall central; 40 pesos. La llave en los bajos. Informan Teléf. F-3504.

SE ALQUILA EL CHALECITO DE la esquina de D_Strampes y Luis Estévez, a una cuadra de la línea de Juan Delgado, compuesta de jardín, portal, sala, saleta, comedor, buena cocina, pérgola, patio con fuente, cuarto de criado con servicio y lavadero. En los altos: saleta, terraza, tres cuartos y baño completo. $34. Informan de 9 a 12 a.m. y de 2-1|2 a 6-1|2 p.m.

CALZADA DE JESUS DEL MONTE 807, portal, sala, saleta, cinco cuartos, comedor, baño intercalado cuarto y servicio de criados patio y traspatio. $50. Informan teléfono M-6673

SE ALQUILAN EN $25 LOS BAJOS San Mariano 106 entre Felipe Poey y Revolución, Víbora. Informan en los altos.

SE ALQUILA GRAN RESIDENCIA en lo más alto de la Víbora, Octava 458 entre San Francisco y Milagros; seis cuartos, tres baños de lujo, tres cuartos de criados, garage dos máquinas. X-2493 y M-2955; de 3 a 5.

SE ALQUILAN LOS HERMOSOS ALtos de O-Farrill número 105, entre Revolución y Saco, con sala, cinco habitaciones, baño intercalado, comedor al fondo, con bella vista panorámica hall central, 40 pesos. La llave en los bajos. Informan Telf. F_3504

SE ALQUILA SANTA CATALINA Nro. 69 entre Buenaventura y San Lázaro, Víbora, Sala, saleta, cuatro cuartos, cocina y servicios, alquiler: $27.00 mensuales.

LAGUERUELA 103 (MODERNO) VIbora, se alquila gran residencia, 6 habitaciones, 2 baños, garage, jardín, demás servicios. Llave al lado. Informa M. Quiñones, M_5842.

SE ALQUILA LA CASA MAS VENTIlada de la Víbora, con portal, sala, cuatro cuartos, comedor, baño intercalado, con agua abundante. Vista Alegre 518, Goicuría y Juan Delgado

SE ALQUILA UNA BUENA CASA con comodidades en Patrocinio 454, entre Goicuiría y J. Delgado. Informan al lado en el 452. Teléfono I-5778

92 SANTOS SUAREZ - MENDOZA

CORTINA 266, ALTOS ENTRE SANta Catalina y Milagros, se alquilan en 28 pesos, a media cuadra de ómnibus y tranvías. Aire por todos lados y agua abundante.

VIVA COMODO Y FRESCO! SAN Indalecio número 275, altos, esquina San Leonardo, reparto Santos Suárez: balcón, sala, tres habitaciones, baño, cocina, comedor, pantry, $25.00. Informes Leyte-Vidal. M-2222.

$34.00: ALQUILO ALTOS, EN LO mejor de Santos Suárez, San Bernardino 324, entre San Julio y Durege, a una cuadra tranvías: saia, saleta. 4 cuartos. Llaves en los bajos.

SE ALQUILA EN SANTOS SUAREZ 315, entre Dureje y San Julio, espléndida casa, portal, sala, tres cuartos, comedor al fondo, baño intercalado, servicio de criados y cuarto, patio y traspatio, garage. Informan en la misma, techos monolíticos.

CASITA INTERIOR SE ALQUILA en 10 pesos, Cortina 264, entre Santa Catalina y Milagros, a media cuadra de ómnibus y tranvías.

ALQUILO SOLA 270, ENTRE MILAgros y Johnson, Santos Suárez. Portal, sala, 2 cuartos, baño intercalado, comedor y demás servicios; llave al lado. Informes O-Reilly 23.. A-6951 FO-2045.

ALQUILO ALTOS SANTA IRENE, No. 172 entre Benigno y Flores; sala, saleta, 5 cuartos, otro azotea, baño intercalado, comedor, cocina, servicios criados. Informan al lado, Barbería.

SANTOS SUAREZ: SAN LEONARDO Nro. 267, entre Serrano y Durege, alquilo casita independiente, con puerta a la calle, sala y cuarto grandes. Gana $14.00 informan en la misma.

GOICURIA 5, HOY 9, 11 Y 13, ENtre General Lee y Lacret, se alquilan unos altos de sala, tres cuartos, comedor y baño intercalado, en $25. Informan en la misma Sr. Ruibal y en el teléfono M_2357

VENDO $4.500 SANTA IRENE Nro. 69 entre Dolores y San Indalecio. Amplísima casa. Portal, sala, saleta, 4 cuartos, baño, comedor, potio traspatio. cuarto criado. Informan al A5_2352

SE ALQUILA UNA CASITA PROPIA para un matrimonio. Precio: $16.00, Serafines y San Indalecio.

93 LUYANO

SE ALQUILA UNA CASA MODERNA en Guasabacoa 41, esquina a la Calzada de Luyanó. Portal, sala, dos cuartos, baño completo, comedor, patio, cocina de gas; de 2 a 6.

SE ALQUILAN LOS ALTOS DE CALzada de Luyanó 357 sala, comedor, 4 habitaciones, baños intercalados, cocina y servicio de criados, hay agua abundante. Informes misma.

94 LAWTON - BATISTA

REPARTO LAWTON: SE ALQUIlan modernos altos una cuadra del tranvía, calle 17 esquina a A, recibidor, sala, comedor, tres habitaciones, hermoso cuarto de baño completo, dos habitaciones en la azotea con sus servicios; $25. Informes en la calle A, número 21, bajos. Teléf. X-1484.

SE ALQUILA EN LA LOMA DE LA calle Diez número 65, entre C. y D., reparto Batista, casa portal, sala, dos cuartos, baño intercalado, comedor y cocina. Informan: Telf. I_3653

SE ALQUILA CASA EN LA LOMA Reparto Batista: Portal, sala, dos cuartos, baño intercalado, comedor, cocina, patio. Calle 10 No. 65, entre C. y D., a media cuadra tranvías y dos ruta 23. Informan: I-3653.

98 ALQUILERES VARIOS

¡PLAYA «CUBA» A UNA CUADRA del mar, se alquila por meses magnífico bungalow, acabado de construir, amueblado con agua corriente y luz, compuesto de dos habitaciones, portal, sala, comedor, baño y cocina. Informes: Telf. M-4210.

GARAGE PARTICULAR, J. Y 25, VEdado, una máquina, espacioso cuarto para chofer, con su baño independiente, buen fregadero, presión de agua. Informan allí F_4344 y A 7468.

SE SOLICITAN

99 SOLICITUD DE ALQUILERES

SE ALQUILA UNA BUENA COCINA en la calle Aguacate Nro. 15, (bajos) para dar cantina y para comer afuera de la casa. Para verla a todas horas. También se alquila sala de la misma casa.

SE SOLICITAN

SOLICITUD DE ALQUILERES

SR. PROPIETARIO SI USTED NEcesita un encargado para su casa de inquilinato con todas las garantías que usted desee, llame al Sr. Jesús López, X-2131 ;deseo casa de apartamentos grande, también se la subarriendo, si usted lo prefiere es para un matrimonio sin hijos.

SE SOLICITA UNA CASA MUY grande en el Vedado o en la Habana, de Galiano a Infanta, capaz para un Colegio muy numeroso, una Clínica o una Casa de Huéspedes. Apartado 1674 Habana.

102 AGENCIAS - COLOCACIONES

«LA MATANCERA»: A-7740

Servimos rápidamente: criadas, cocineras y choferes. Toda clase de servidumbre y empleados de ambos sexos. Sol 111, entre Egido y Villegas.

«NEPTUNO»: U-3750

Se facilitan con rapidez: cocineros, cocineras, criadas, manejadoras, mensajeros, etc. Servidumbre de ambos sexos y razas con referencias. Neptuno número 206, esquina a Marqués González.

MARIANAO EMPLOYMENT AGENcy. La decana de Marianao. Señora: con una simple llamada a nuestros teléfonos, tiene usted a sus puertas la cocinera, criada, manejadora, etc. que desee. FO-1077 y FO-2015.

THE CUBAN EMPLOYMENT TELF. A-6121 Aguila 759. Servimos criadas, criados, cocineros, cocineras, chauffeurs, niñeras, mensajeros, fregadores personal español, chino, jamaiquinos, nativos buenos camareros y dependientes. A-6121

«LA HABANERA», U-1880

Neptuno 255 esquina a Espada. Servimos Criadas, Cocineras, Manejadoras, Mensajeros, Cocineros, Choffers, Camareros, extranjeros y del país, con referencias. U-1880

AGENCIA DEL VEDADO, 12 Y 23: F-3141. Servimos rápidamente, Habana-Víbora. Tenemos cocinera repostera: $20.00; criada de mano: $18.00; choferes, cocineros y gran variedad de sivientas del país.

103 CRIADAS - CRIADOS

SOLICITO CRIADA SEA BLANCA Y sepa trabajar tenga práctica no haragana. Referencias, dormir acomodo. Sueldo: $15. Informan Calzada Lisa 21, Marianao.

SE SOLICITA UNA CRIADA PARA la limpieza. Sueldo: 8 pesos. Luz Caballero 458, entre Patrocinio y Carmen.

SE SOLICITA UNA MUCHACHA DE 14 años, para atender a un niño de 6 años. Informes. Jovellar 253, de 12 a 6.

SE SOLICITA UNA SIRVIENTA ESpañola, para cuartos. Que sea modista, dormir en la colocación y buenas recomendaciones. Sueldo: $18.00, San Mariano y Goicuría 551. Telf. I_6344.

EN TEJADILLO 34, ALTOS, SUBIENdo izquierda, se solicita una criada joven, blanca y formal para cocinar y limpiar, exigen referencias.

104 COCINERAS Y COCINEROS

NECESITO CRIADA JOVEN PARA el servicio de tres personas mayores, traer recomendación, tratar después de las 8, (no toquen en los bajos) Misión 73 altos.

SE SOLICITA CRIADA BLANCA, PAra cocinar y limpiar a corta famili. Que sepa cumplir con su obligación y traiga referencias. Sueldo: 15 pesos. Obispo 105, segundo piso.

SE SOLICITA COCINERA Y REPARtidor de cantinas. San Francisco 262 bajos entre Neptuno y San Miguel

105 MANEJADORAS

SE SOLICITA UNA BUENA MANEjadora para una niña de meses. Que tenga práctica y referencias. Perseverancia 160, segundo piso, entre Virtudes y Animas.

SE SOLICITA UNA MANEJADORA que sepa cumplir con su obligación y traiga buenos informes. Sueldo: 10 pesos. Calle D. número 253. Telf. F-5673

AGENTES - VENDEDORES

VINO OROTAVI DE FRUTA BOMba madurada en la mata, sabroso y digestivo. Puro como rayo de sol. Pídalo hoy mismo en establecimientos de víveres, bares y restaurants o José Caamaño. Morro y Refugio, teléfono A-7729

115 OFICINISTAS

NECESITO UN JOVEN PARA OFICIna comercial y una dependienta. También necesito para finca un jardinero, un sereno, un albañil, un tela 58, agencia.

117 SOLICITUDES VARIAS

NECESITO ALGUNOS HOMBRES Y mujeres mayores de 21 años, que vivan en La Habana y sepan las cuatro reglas, para emplearlos en Compañía americana, bien retribuídos. Preguntar por Mr. Franq, en Bernaza número 3, frente al parque de Albear, entrada por la Real Silk, a las 11 de la mañana, hora inglesa, el próximo jueves 4. No atendemos este anuncio por correspondencia.

SOLICITAMOS PERSONAS AMBOS sexos, relacionadas en La Habana y sus barrios, para proporcionarles cueldo permanente. Informes: Zanja 40, bajos, de 6 a 7 p. m., exclusivamente.

SOLICITAMOS

Agencias, comisiones y representaciones en general. Estamos relacionados en centrales azucareros, departamentos comerciales, farmacias, médicos y comercio en general. Propagandas personales para dar a conocer cual quier producto, etc. Nos encargamos de los cobros de casas comerciales. Nos encargamos de representar compañías de créditos. Nos encargamos de cualquier asunto en general que se nos encomiende. Tenemos extenso recorrido. S. C. Morales, Cristina número 114, Cienfuegos, Cuba.

SEÑORA AMERICANA CON ESdesea llevar niños a colegio americaplendida residencia en la Florida, no. hospedándolos en su casa. Magníficas referencias. Informes: Sra. Rodríguez A_7489

V. S. A.

Pro Radio_afición Nacional. Revista Técnica de Radio. Solicita agentes en el interior. Escriba dando referencias Obrapía 41, Habana.

NECESITO ALGUNOS HOMBRES Y mujeres, mayores de 21 años, que vivan en La Habana y sepan las cuatro reglas, para emplearlos en Compañía americana, bien retribuídos. Preguntar por Mr. Frank, en Bernaza número 3, frente al parque de Albear, entraa por la Real Silk, a las 11 de la mañana, hora inglesa, el próximo lunes, día primero. No atendemos este anuncio por correspondencia.

SE OFRECEN

118 CRIADAS-CRIADOS

SE OFRECE CRIADO ESPAÑOL EXperto en todo servicio doméstico, con pocas pretensiones; salgo a cualquier lugar, tengo referencias. Sirvo mesa a la rusa. Informes: A_6121, Tintorería.

JOVEN ESPAÑOLA DESEA COLOcarse de comedor o cuartos, desea casa de moralidad, tiene referencias. Telf. A-9015

SE DESEA COLOCAR UNA MUCHAcha española para criada de manos o manejadora, tiene recomendaciones, en la misma se coloca otra cocinera repostera sabe comprar y variar, tiene recomendaciones. Calle 15 Nro. 1.153 entre 16 y 18, Vedado.

SE OFRECEN

118 CRIADAS-CRIADOS

DESEA COLOCARSE JOVEN DE MAnejadora, muy práctica, desea casa de moralidad, muichos años de experiencia, sueldo no menos de $20. F-5732

SE DESEA COLOCAR UN JOVEN mestizo para limpieza o criado de mano, tiene referencias. Informes: al F_6032

SE OFRECE UNA CRIADA DE CUARtos o comedor, tiene referencias, sin pretensiones. llame al teléfono: F-3060

SE DESEA COLOCAR MUCHACHA española para criada de mano. También hace todo el servicio de un matrimonio, tiene referencias. Telf.: F_6053

DESEA COLOCARSE UNA MUCHAcha de color para limpiar cuarto y coser algo, tiene buenas referencias, dormir fuiera, calle 22 entre Línea y 11 Nro. 70, apartamento Nro. 4.

SE DESEA COLOCAR UNA JOVEN española para criada de mano, sabe servir a la rusa, tiene referencias. M_4367

DESEA COLOCARSE UN JOVEN español para criado de mano, sin pretensiones. Tiene buenas referencias. Informan Telf. M_4522

SE DESEA COLOCAR UNA JOVEN para limpiar y también cuidar niño, duerme fuera y prefiere en la Habana Teléfono M-4626

SE OFRECE CRIADA DE MANO O de cuartos, joven, formal. Tiene referencias y es consciente de sus obligaciones y cumplidora. No tiene inconveniente en ir a playa o finca: F_3141.

JOVEN ESPAÑOL, DE BUENO MOdales, desea colocarse para sirviente, de comedor, pinche de cocina, portero, camarero u otros quehaceres. No importa que haya que ir al interior. Informan: Telf. F_3325. Tiene referencias.

SE DESEA COLOCAR UNA JOVEN española, para criada de mano o cocinera. Es muy trabajadora, no duerme en la colocación y desea familia formal. Tiene referencias. Teléfono: M-4195.

SE OFRECE MUCHACHA DEL PAIS para limpiar, preferible repartos. Preguntar por Onelia: FO-2014.

DESEA COLOCARSE UNA MUCHAcha española para cuartos o comedor. Tiene referencias. Telf. M_4020.

DESEA COLOCARSE UNA MUCHAcha blanca, de criada de mano. Gana $12.00 o $15.00. Telf. A_9689. Ramona.

SEÑORA ESPAÑOLA SE OFRECE para atender corta familia, para limpiar; también lava y cocina. Sólo se coloca por horas. Telf. A-7334.

UN JOVEN DEL CAMPO, DESEA colocarse para criado de mano. No le importa salir fuera. Telf. M_4027.

SE DESEA COLOCAR UNA JOVEN del país, de criada, en la misma, una cocinera: F1-6171.

OFRECESE JOVEN ESPAÑOL, HONrado y cumplir, con referencias, como criado de mano, ayudante de jardín o trabajo general, prefiere los repartos. Duerme colocación, desde $15.00. FO-1077.

SE DESEA COLOCAR UNA JOVEN española, para criada de mano, sabe servir a la rusa y plancha ropa fina. Va a los repartos, tiene referencias. Informes: F_6229.

MUCHACHA ESPAÑOLA, DE BUEna presencia y comportamiento, ofrécese para todo el servicio a matrimonio, criada de mano, cuarto o comedor. Posee buenas referencia y va al campo o playas: FO-2015.

JOVEN PARDA DEL PAIS, PRESENtable y cumplidora de su deber, ofrécese para criada de mano, cuartos o comedor, sirve a la rusa. Tiene aceptables referencias de tiempo. Informes: FO_2015.

SE OFRECE UNA SIRVIENTA blanca con referencias para criada de cuartos, manejadora o para los quehaceres de un matrimonio. Telf. F_6062

SE DESEA COLOCAR UNA JOVEN española para criada de manos o para manejadora. Telf. I-5658

SE DESEA COLOCAR UN JOVEN de color de criado, por horas o todo el día, llamen al F-6220 por Tomás Abreu, vive 16 Nro. 550 entre 15-17 Vedado y una cocinera de color.

SE OFRECE UN JOVEN MESTIZO para criado de mano, serio y tiene referencias. Telf. FO-2618

SE OFRECE UNA SEÑORA DE MEdiana edad española, para cuidar enfermos o para cualquier otro trabajo. Es saludable y trabajadora. Arroyo Apolo 15. habitación 3.

SE DESEA COLOCAR UNA CRIADA de mano con referencias, sale fuera, sabe coser, tiene quien la recomiende. F-3164.

SE OFRECE UN MUCHACHO PAra criado, ha servido en otras casas; es blanco y tiene referencias. I_7327

SE OFRECE JOVEN DE COLOR para limpiar y lavar por horas a familia americana. Tabla inglés, quiere casa seria. informes: Castillo Telf. F-3031

SE OFRECE UNA MAGNIFICA CRIAda de mano, cuartos o comedor, con magníficas referencias, también trabaja de manejadora. Informes: Castillo. F_3031

DESEA COLOCARSE UN MUCHAcho español para criado de manos. Teléfono F-6051.

SE DESEA COLOCAR JOVEN ESpañol para criado de mano, tiene buenas referencias de las casas que ha trabajado, preguinte por José Rivas. FO-1260

SE DESEA COLOCAR UNA MUCHAcha blanca para criada de manos o manejadora, tiene buenas referencias. Telf. M_9278

SE DESEA COLOCAR UN JOVEN español de chauffeur o criado de mano. Tine referencias de las casas en que ha trabajado. Telf. M-2211, llamar de 9 a 12 y de 2 a 5.

DESEA COLOCARSE UN JOVEN del campo de criada de manos o cuartos, muy trabajadora y práctica y buena presencia, Ensanche de la Habana, Montoro y Bruzón Teléfono U-6606, bodega.

SE OFRECE UN BUEN CRIADO DE mano español, práctico en todo lo que requiere un buen servicio con muy buenas referencias de familias conocidas. Es formal y trabajador. Teléfono A-9854.

SE DESEA COLOCAR UNA ESPAñola de mediana edad para criada de mano o para los quehaceres de un matrimonio sin hijos, tiene referencias. Informes: F-2255.

DESEA COLOCARSE UNA JOVEN de criada de mano o manejadora; prefiere el Vedado, tiene buenas recomendaciones. Informan en el Teléfono F-4304.

SE DESEA COLOCAR UNA JOVEN blanca, para criada de manos; es seria. Teléfono A5-2512.

DESEA COLOCARSE UN BUEN criado español, tiene quien lo recomiende de casa conocida; es serio y cumplidor; sabe trabajar. M-3339.

SE DESEA COLOCAR ESPAÑOLA de mediana edad, muy seria y formal, para criada de manos, cuarto o comedor; sabe trabajar y tiene muy buenas referencias. F-4219 y F-3254.

SE COLOCA JOVEN ESPAÑOLA PAra cuartos o comedor, es persona seria y tiene buenas referencias. Teléfono F-5712.

SE DESEA COLOCAR UNA JOVEN de color para limpiar o cocinar, no duerme en la colocación; llame al Teléfono A-6313.

SE DESEA COLOCAR UNA CRIADA de mano o de cuartos en casa particular. Informan en el Telf. F-2975.

DESEA COLOCARSE UNA JOVEN de color, para criada de cuarto o criada de manos o cocinar para corta familia, prefiere buen trato; tiene referencias. Teléfono F-4186.

DESEA COLOCARSE UNA MUCHAcha para hacer poca limpieza y coser, aspira a ganar buen sueldo; tiene buenas referencias, su teléfono es F-7532.

SE OFRECEN

118 CRIADAS-CRIADOS

DESEA COLOCARSE UNA JOVEN española de criada de mano o cuartos, entiende algo de costura, tiene buenas referencias. Teléf. M-4883.

DESEA COLOCARSE UNA SEÑORA española de mediana edad para criada de mano; tiene referencias. Teléfono U-2236.

SE DESEA COLOCAR UNA MUCHAcha española para comedor, sabe trabajar, tiene buenas recomendaciones y buena presencia, quiere casa de moralidad; no va a los repartos. Teléfono U-6998.

SE OFRECE UN JOVEN ESPAÑOL para criado de manos, práctico en el servicio, va a cualquier parte; tiene referencias. U-6946.

DESEA COLOCARSE JOVEN ESPAñol para criado de mano y comedor. Sirve bien a la rusa, tiene referencias. Telf F_5712.

UNA JOVEN ESPAÑOLA DESEA casa seria para criada de manos, manejadora, tiene referencias. Informes Telf.: U-2517.

SEÑORA ESPAÑOLA DESEA COLOcarse para criada de mano o para todo. Informan avenida de Acosta y Novena. Lawton. Telf. X-2285.

SE DESEA COLOCAR UNA JOVEN de color para todo el servicio de una casa. Informa el Teléf. F-5937.

SE DESEA COLOCAR UNA MUCHAcha española para cuartos o comedor, tiene buena referencia. Teléfono I-7320.

DESEA COLOCARSE UNA MUCHAcha parda, para criada de manos o cocinar solamente; es limpia; tiene buenas referencias. Teléfono F1-6301.

SE OFRECE UNA BUENA MUCHAcha de color para cuartos y coser, lo mismo se emplea como manejadora con buenas referencias. Tel. F-3179

SE DESEA COLOCAR UNA JOVEN española para criada de mano solo servir a la rusa, va a los repartos; tiene referencias. Teléfono F-4771.

SE OFRECE UNA MUCHACHA FIna española para cuartos y costura o atender a una señora, ha trabajado en casas de distinguidas familias y con buenas recomendaciones. Teléfono A5-2891.

DESEA COLOCARSE UNA MUCHAcha española para criada de manos o para cuartos, mejor para cuartos; tiene buenas referencias de casas donde ha trabajado, desea buen sueldo y casa de moralidad; no se coloca no siendo en el Vedado. Llame al teléfono F1-6652.

JOVEN ESPAÑOLA DESEA COLOcarse de criada de manos o manejadora, es formal y trabajadora, da referencias de las inmejorables casas en que ha trabajado. Teléfono F-3854.

SE DESEA COLOCAR UNA MUCHAcha española para criada de manos o cuartos, tiene recomendaciones. Informan Teléfono X-1717.

SE DESEA COLOCAR UNA JOVEN española de criada de mano o manejadora acostumbrada a niños recién nacidos; lleva tiempo en el país; referencias todas las que ustedes deseen; también deseo buena familia. Teléfono M-4682.

DESEA COLOCARSE UNA MUCHAcha española de criada de manos o cocinera, no se coloca menos de $18. Telf. F-2918.

SE OFRECE JOVEN ESPAÑOLA PAra criada de cuartos o comedor es fina y tiene referencias. M-3926.

SE DESEA COLOCAR UNA JOVEN cubana, de cuarto, o manejadora. Tiene buenas referencias. Informan M-1043.

DESEA COLOCARSE UNA JOVEN blanca del país, para todos los quehaceres de un matrimonio solo, tiene referencias, no se coloca por menos de 18 pesos. Teléfono F1-6182

AN ENGLISH SPEAKING COLORD woman good cook desir posoin as cook or general house maid. Inform Telf. F_4217 pleos call fron 8 to 12 A M.

DESEA COLOCARSE SEÑORA EDUcada para atender a enfermo, niño o los quehaceres de matrimonio o persona sola, sabe hacer de todo. Magníficas referencias. A5-3692

119 COCINERAS-COCINEROS

DESEA COLOCARSE UNA SEÑORA de color para cocinar para el Vedado o repartos, sabe cocinar y tiene referencias, dormir fuera. Teléfono: A_8060.

SE DESEA COLOCAR UNA ESPAñola para cocinar o limpiar para corta familia, tiene referencias. Informan en Misión Nro. 15 esquina a Cienfuegos teléfono M-4051

COCINERA PENINSULAR DE MEdiana edad desea colocarse sabe la cocina criolla y española, sabe su obligación, tiene referencias. Teléfono F-3012

SE DESEA COLOCAR UNA ESPAÑOla para limpiar y cocinar a corta familia, tiene buenas referencias. teléfono: U_6715.

SE DESEA COLOCAR UNA COCINEra repostera española. Tiene referencias, sabe hacer plaza, no menos de $20. Telf. F-7232

UNA MUCHACHA DE COLOR MEStiza desea colocarse con un matrimonio solo y duerme en la colocación y de criada de mano. Teloéfono: A_84256.

SE DESEA COLOCAR UNA COCINEra de color repostera no menos de 12 pesos. Buenas referencias. Teléfono F-4408 Tintorería.

SE DESEA COLOCAR UNA MUCHAcha para cocinar y limpiar a matrimonio o para cuartos, tiene referencias y trabajadora, no menos de $15 en el Vedado. Telf. F-6244

BUEN MAESTRO, COCINERO REpostero, joven, chino, cocina criolla, española y francesa, siempre muy limpio, variada comida y dulces. Sabe cumplir con sus obligaciones, con buenas recomendaciones. Teléfono: U-2902, calle Manrique 516. Colócase casa particular.

SE DESEA COLOCAR UNA ESPAñola, cocinera y repostera. Tiene muy buenas referencias. No duerme en la colocación. Telf. F-6105.

SE DESEA COLOCAR UNA COCINEra de color, sabe cumplir con su obligación, sabe hacer plaza. Tiene referencias, desea casa formal, entiende algo de repostería. Pida informes: F_6025.

DESEA COLOCARSE UNA SEÑORA española, para cocinar y si la cocina lo permite, no le importa hacer otro trabajo, sale a los repartos. Tiene referencias. No menos de 20 pesos. En la misma, una señora mestiza. No duerme en la colocación. Telf. FO-2625.

SE DESEA COLOCAR DE COCINEra, una española de mediana edad. También se coloca para limpiar y cocinar siendo corta familia. Informes: Telf. M-1125 y Sol 8, Habana.

SE OFRECE ESMERADA COCINERA buena sazón, limpia, formal y consciente de sus obligaciones. Tiene referencias y no tiene inconveniente en ir a playa o finca: F_3141.

DESEA COLOCARSE UNA SEÑORA de color, de mediana edad, para cocinar; en la misma, otra joven para cocinar y ayudar a la limpieza. No duerme en la colocación. Informes: Telf. F_6234.

DESEA COLOCARSE UNA BUENA cocinera, ayuda a la limpieza. Tiene referencias, duerme o no en la colocación. Acepta para criada de mano o manejadora: M_3339.

COCINERA ESPAÑOLA, REPOSTERA fina, entendiendo toda clase cocinas, con referencias de tiempo, desea colocarse con matrimonio o familia formal. Va al campo o playas: $20.00 adelante: FO_1077.

COCINERO Y COCINERA DESEAN colocarse, aseados y cumplidores; mucho esmero en su trabajo, comida muy variada, agradable sazón, española y criolla, repostería y pastelería hombre solo sale al campo. Informes: M-4414

SE OFRECEN

119 COCINERAS-COCINEROS

SE OFRECE UN COCINERO REPOStero valenciano de mediana edad, sin pretensiones casa particular o comercio, cocina española, francesa, americana. Especialidad en pastelería y repostería, sale al campo, con referencias. Teléfono U_6763 Belascoaín y Virtudes, bodega.

JOVEN ESPAÑOLA SE COLOCA PAra limpieza y algo de cocina cumple con su obligación, le gusta sobre todo mucho la limpieza en todo. Informan Salud 153

SE DESEA COLOCAR UNA BUENA cocinera repostera, sale fuera, hace plaza, duerme o no, con referencias. Paseo 108, Vedado. F_3164.

SE OFRECE UNA BUENA COCINEra con buena sazón paracocinar solo o para cocinar y limpiar, es limpia; también trabaja de criada. Informes: Castillo, F-3031

DESEA COLOCARSE MAESTRO COcinero asiático, joven, experto toda clase cocina y repostería, para casa particular. Habla bien español y tiene referencias de buenas casas. Teléfono M-1959

SE OFRECE BUEN COCINERO CHIno, cocina criolla, y española, repostero, cocina muy bien de todo. Vive Zanja 41. Telf. M_5147

SE DESEA COLOCAR UNA SEÑOra española de mediana edad, para cocinar y limpiar, para un matrimonio solo, de cocinera. Teléfono: A5-2471

DESEA COLOCARSE UNA SEÑORA española para cocinar y limpiar, no duerme en la colocación, para corta familia. Teléfono X-2218

DESEA COLOCARSE UNA SEÑORA para cocinar, no importa salir al reparto; llamar al Telf. U_3378

SE DESEA COLOCAR UNA JOVEN de color con buenas referencias para cocinar solo matrimonio o corta familia; sabe de respostería; sueldo de 15 a 18 pesos. Teléfono F-4186. Calle 10, No. 55 entre Quinta y Tercera, Vedado.

ESPAÑOLA DESEA COLOCARSE DE cocinera o para matrimonio solo y limpiar; sabe hacer dulces, duerme fuera no va a los repartos; tiene buenas referencias, Teléfonos F-5859 y F-6178.

DESEA COLOCARSE UNA SEÑORA de mediana edad para cocinar; $15; para cocinar y limpiar $20. Informan F-6803; preguntar por Rosa.

DESEA COLOCARSE JOVEN EXtranjera, fina, educada para cocinar en casa fina; sabe toda clase de repostería; cocina al estilo europeo y criollo, tiene buenas referencias; para informes llame por Anna la Italiana. Teléfono F-2405.

DESEA COLOCARSE COCINERA ESpañola en casa de moralidad, sueldo $20; no duerme en la colocación, tiene recomendación. Informan Teniente Rey 77. Teléfono M-7654.

UNA JOVEN SE OFRECE PARA cocinar y otros quehaceres, siendo corta familia; duerme fuera, tiene referencias. Teléfono U-7054.

SE DESEA COLOCAR UNA COCINEra de color, tiene referencias; prefiere ganar $15 en adelante. F-7079.

SE DESEA COLOCAR UNA MUCHAcha española para cocinar y limpiar para un matrimonio solo o para criada de cuartos, sabe coser. Informan en el teléfono A-6597; tiene referencias.

COMPETENT ENGLISH SPEAKING woman desires position as cook. American and Cuban lishes, Pastry. Has reference. Matilda. Tel. F-3141.

ENGLISH SPEAKING WOMAN Seeks work as pastry cook, nows Cuban and American dishes. Call Louise. Telephone F-6171.

SE DESEA COLOCAR UN COCInero y repostero asiático, en casa particular. Sabe cocinar a la criolla, española y francesa. Tiene referencias y sabe cumplir con su obligación. Informes: Telf. M-4591.

SE DESEA COLOCAR UNA SEÑORA española para cocinar, no le importa hacer limpieza de una casa chica. Sueldo: $15.00 en adelante. Tene referencias. Telf F_3854. Josefina.

SE DESEA COLOCAR UNA SEÑORA joven española cocinera repostera, sabe trabajar buenas referencias. Duermo fuera de colocación o para todo servicio de un matrimonio, sabe su obligación. F-4280.

DESEA COLOCARSE UNA COCINEra de mediana edad para reparto con referencia y en la misma una joven para manejr o limpiar. Telf. U-5712.

DESEA COLOCARSE UNA COCINEra con referencias, de color, para dormir dentro o fuera de la colocación. $10 o más. M-8195.

SE DESEA COLOCAR JOVEN DE COlor, para cocinar, entiende de repostería, buenas referencias, prefiere Rept. Miramar. Sueldo no menos de $20. Telf. U-2437.

DESEA COLOCARSE UNA JOVEN de color para cocinar y limpiar para matrimonio solo. Teléfono A5-1561.

SE OFRECE UN BUEN COCINERO repostero chino joven, cocina criolla española y americana. Práctico y bien limpio. Informes San Nicolás Nro 526 altos. Teléfono A_9600. Pregunte por Tirso Li.

SE OFRECE COCINERO ESPAÑOL para casa particular o comercio, cocina a la criolla y española y francesa, es repostero, tiene referencias, a hombre solo y sale al capo. Teléfono A-0347

SE OFRECE UN CHINO DE COCInero y repostero desea colocarse en casa particular sabe cumplir con su obligación cocina bien a la criolla y española y americana. Informan Campanario Nro. 559 habitación 8 entre Dragones y Salud preguntar por Manuel Heng-tong.

SE DESEA COLOCAR UNA JOVEN de color para cocinar, no duerme; tiene referencias. Telf. F-5712.

UN JOVEN ASIATICO COCINERO cocina bien y repostero, cocina americana y criolla y francesa, muy limpio, tiene buenas referencias. Informes teléfono M-8429. Calle Acosta 35 entre Habana y Compostela.

ASIATICO COCINERO, COCINA A la española, criolla y americana, y además repostero, tiene buenas referencias, trabaja casa particular. Calle Finlay Nro. 60 3er piso Preguntar por Chang. Telf. M-4339

SE DESEA COLOCAR UNA SEÑORA de color para cocinar para el Vedado o repartos, sabe cocinar y tiene referencias, dormir fuera. Teléfono: A_8060

SE DESEA COLOCAR UNA ESPAñola para cocinar, no duerme en la colocación, tiene buenas referencias de donde trabajó o para todo a matrimonio. U-7020.

SEÑORA DE COLOR DESEA COLOcarse de cocinera repostera tiene referencias, informan calle 10 esquina a 5: Sra de Coto.

SE OFRECE UN COCINERO BLANco de mediana edad. tiene referencias, no tiene pretensiones. Teléfono F_6265

SE OFRECE UN BUEN COCINERO; cocina a la española, francesa, criolla, etc. Tiene buenas referencias. X-2690

120 MANEJADORAS

SE DESEA COLOCAR UNA JOVEN del campo para criada de mano o para amnejadora, es saludable, tiene buenas referencias, es cariñosa y tiene buen carácter para niños, tiene buenas referencias. Llamar al teléfono A-8537

SE OFRECE UNA JOVEN ESPAÑOla para manejadora, con referencias. Informan Estévez 94, frente a ola Iglesia del Pilar

SUSCRIBASE Y ANUNCIESE EN EL «DIARIO DE LA MARINA»

SE OFRECEN

120 MANEJADORAS

SE DESEA COLOCAR UNA MUCHAcha para manejadora, es cariñosa con los niños, tiene referencias, sale a los repartos; menos de 15 pesos no se coloca. F_3162

SE DESEA COLOCAR UNA JOVEN para manejar, con referencias. Informes. F_4638.

SE DESEA COLOCAR UNA JOVEN de color, para manejadora o criada de mano. Duerme fuera o en la colocación. Tiene referencias. Informes: M-3596.

SE OFRECE MANEJADORA, LIMpia y cariñosa, acostumbrada al cumplimiento de sus obligaciones, con años experiencia y referencias. Va a playa o finca: F-3141.

SEÑORA INGLESA, CON BUENAS referencias, cumplidora de su deber, ofrécese como manejadora, siendo cariñosa con los niños. Sale al campo o playa. Informan: FO 1077.

SE DESEA COLOCAR UNA MANEjadora con referencias, sale al campo, con referencias. F-3164.

MUCHACHA DESEA COLOCARSE DE manejadora, habla inglés; también una lavandera F_4431

SE OFRECE MANEJADORA BUENA tengo buenas referencias. Soy cariñosa con los niños. Salgo a cualquier lugar o para criada. No tengo pretensiones.. M_1149.

SE OFRECE UNA JOVEN INGLESA como manejadora, es cariñosa, sabe cumplir y tiene buenas referencias. Teléfono F-6090.

SE DESEA COLOCAR JOVEN ESPAñola, de manejadora, o criada de mano, buenas referencias. Informan teléfono I_3545.

122 INSTITUTRIZ

INSTITUTRIZ. SEÑORA FRANCESA educada, solicita colocación en casa de familia honorable, atender educar niños y enseñarles el francés, puede viajar; referencias. Informes F-4865, de 10 a 12.

124 LAVANDERAS-LAVANDEROS

SE OFRECE LAVANDERA BLANca. No duerme en la colocación. Informes: A-7740.

SE OFRECE UNA BUENA LAVANdera de color, puere ayudar en algo en la limpieza, tiene referencias. Teléfono U_7055

SE OFRECE UNA BUENA LAVANdera para trabajar a domicilio, teléfono U-2412. Valle 13 entre Espada y San Francisco.

LAVANDERA ESPAÑOLA MUCHOS años práctica desea lavar ropa en casa particular. Tiene referencias. FO_2839

125 CHOFERES

CHOFFER JOVEN ESPAÑOL, CON recomendaciones de las últimas casas en quie trabajó, se ofrece para casa particular y también matrimonio saben cumplir con su obligación. Informan por el F_6178

SE DESEA COLOCAR JOVEN BLANco, cubano, para chofer, es práctico en su trabajo. Tiene referencias. Informes: F-4638.

SE OFRECE UN CHOFFER CUBAno soltero para particulares o comercio. Zapata y 6. Jardín La Orquídea, Vedado. Telfs. F-3187 o F_6102 Herminio Valdés.

DESEA COLOCARSE PARA CHOFER u otro trabajo cualquiera, joven cubano del interior. Informes: Telf. A_7740.

SE OFRECE UN BUEN CHOFFER, experto caminos y carreteras, conoce perfectamente la Habana y sus repartos, trabaja en comercio o casa particuilar. Conoce de mecánica. Informes: Castillo, F_3031

SE DESEA COLOCAR UN CHAUFfeur, 20 años de práctica, para casa particular o de comercio, tiene referencias, pregunte por José, teléfono A_8515 de 9 a 12 y de 2 a 5

CHOFFER 4CUBANO, DESEA COlocarse en casa particular, tiene buenas referencias de donde ha trabajado no se coloca menos de $25. Informan Telf. F-1700

SE DESEA COLOCAR UN CHAUFfeur en casa particular y duerme en la colocación con referencias y muchos años de práctica. Telf. F_6268

DESEA COLOCARSE CHOFER CON referencias. Octavio. Telf. F-2125.

JOVEN DE COLOR DESEA COLOcarse de chofer particular o para criado de manos, tiene buenas referencias. Calle C, entre Línea y 11, núm. 204, habitación núm. 4. Teléfono F-7563.

DESEA COLOCARSE UN BUEN chofer, serio, cumplidor, con buenas referencias de casas conocidas; cubano, blanco y soltero; prefiere particular o comercio, Teléf. F-3012.

CHOFER, SE COLOCA; MUY PRACtico, 10 años; referencias de buenas familias. Informan: Revillagigedo 70. Teléfono M-7706.

DESEA COLOCARSE UN BUEN chofer español con buenas referencias, mucha práctica en Habana y carretera. Llame al Teléfono M-3339.

SE OFRECE CHOFER JOVEN ESpañol para casa particular, tiene 14 años de práctica y buenas referencias. Teléfono FO-2672.

CHAUFFEUR DE ABSOLUTA MORAlidad con años de experiencia en toda clase de carros, con referencias, conoce su obligación, desea colocarse en casa particular. Avisar por el teléfono FO-2724, no avisar para menos de 30 pesos, Preguntar por Jesús.

SE DESEA COLOCAR UN CHOFER español con buenas referencias en las casas a donde a trabajaco. F-7497.

CHAUFFEUR SE OFRECE PARA casa particular. Tiene buenas referencias. Duerme en la colocación. No menos de $20.00 Informan F-6104

CHAUFFEUR CON BUENAS REFErencias se ofrece para casa particular. Duerme en la colocación. No menos de $20. F1-6171

SE DESEA COLOCAR CHOFFER americano de color, sabe hablar español tiene buenas referencias. Telf. FO-2644

SE DESEA COLOCAR UN CHAUFfeur con muy buenas recomendaciones, con doce años de servicios. F-3060 Vedado.

DESEA COLOCARSE UN JOVEN chofer del campo, tiene buenas recomendaciones. Telf U_3482

SE DESEA COLOCAR UN CHAUFfeur español en casa particular, experto mecánico, con referencias de las casas en que ha trabajado. Teléfono F-6178

AVISO IMPORTANTE

Si usted tiene automóvil y aprecia su vida, hágase de un choffer competente que le ofrece «Motor Club de Cuba», Sociedad de Beneficencia. C número 160, Vedado. Telf. F_5315.

129 OFICINISTAS

TAQUIGRAFA Y MECANOGRAFA, inglés y español, con experiencia. Teléfono particular A5-4881 y teléfono de la oficina donde trabaja actualmente U-1301.

JOVEN CUBANO EDUCADO EN LOS Estados Unidos, hablando inglés correctamente, experiencia en contabilidad y ventas, mecanógrafo-corresponsal, habiendo desempeñado altos puestos, desea empleo modestas pretensiones. Dirección Luis A. Pou, Apartado 2092, Habana.

TENEDOR DE LIBROS, CON EXPEriencia en contabilidad analítica y costos industriales, aplicación de gráficos estadísticos, etc. Desea colocación en empresa o comercio de esta capital. Referencias sólidas. Retribución razonable. Telf. M-1508.

131 OFERTAS VARIAS

SE OFRECE UNA SEÑORA PARA encargada de casa de familia o de apartamentos; también para cuidar a niñas en un internado o para acompañante de señorita o señora. Informes en Teléfono F-4857 o al Apartado No. 2093.

M.E.C.D. 2016

DESDE WASHINGTON

Inversiones norteamericanas en países extranjeros

Especial para el DIARIO DE LA MARINA

La cuestión planteada entre los Estados Unidos y México con motivo de las expropiaciones de propiedades de norteamericanos realizadas por los gobiernos de México, asunto a que me referí en una crónica anterior, y las posibles repercusiones de la disputa, según la forma en que quede resuelta al fin y al cabo, ponen de actualidad el tema de las inversiones directas de capital norteamericano actualmente existentes en el mundo entero.

El Negociado de Comercio Doméstico y Extranjero del Departamento de Comercio de los Estados Unidos acaba de publicar un boletín sobre el asunto, preparado por Mr. Paul D. Dickens, de la Divisón Financiera de dicho Negociado. El boletín, marcado con el número 1 de la serie sobre economía, contiene una amplia información sobre las inversiones directas de capital norteamericano por países, en el año de 1936, y en el mismo se hacen interesantes comparaciones con el monto, la distribución geográfica y la naturaleza de dichas inversiones en años anteriores. Me parece que para el lector cubano aficionado a estudios de esta clase y para el público en general, en necesidad de comprender las cuestiones de hecho en que se basan ciertos problemas de la política norteamericana, será interesante un resumen informativo del contenido de dicho boletín, particularmente en la parte que se refiere a Cuba.

Las inversiones directas por corporaciones y hombres de negocios norteamericanos en empresas y propiedades extranjeras, se elevaban a fines de 1936 a 6.961 millones de pesos. Esta gigantesca suma, comparada con la 7.528 millones en que se estimaban las mismas inversiones a fines de 1929, acusa una disminución de un 10 por ciento aproximadamente de su valor total durante el período.

Las inversiones directas de capital norteamericano en el Canadá, suman 1.936 millones de pesos, y exceden no sólo las inversiones en cualquiera otro país, sino también las de cualquiera otra importante área geográfica. Los totales para la América del Sur y Europa vienen a continuación de las cifras del Canadá. Las inversiones en la América del Sur se elevan a 1.466 millones de pesos; las de Europa a 1.245 millones de pesos. En las restantes áreas, el monto de las inversione aparece en el siguiente orden:

Indias Occidentales o Antillas, 753 millones; América Central y México, 628 millones; Asia, 417 millones; Australia y Nueva Zelandia, 111 millones; Africa, 93 millones; Internacional, 26 millones. Cuba cuenta con una parte importante del valor total de las inversiones directas norteamericanas, la cual se estima en el boletín en la suma de 666.254.000 pesos en 1936. Nuestra república aparece en segundo lugar como campo de inversión, inmediatamente después del Canadá. Si se tiene en cuenta la extensión de nuestro territorio y el número de habitantes de nuestra república comparados con el tamaño del Canadá y con la población de éste, no hay duda de que Cuba es, en regla de proporción, el país donde el norteamericano tiene en la actualidad una mayor inversión de capital. A contiuación del Canadá y de Cuba, vienen Chile, con 483.736.000 pesos; México con 479 millones 465.000 pesos, y el Reino Unido, con 474.130.000 pesos. No deja de ser curioso el hecho de que, en conjunto, la mayor parte del capital americano invertido en el extranjero en 1936 se halla en territorios que forman parte del Imperio Británico.

El análisis de las inversiones directas de capital norteamericano en Cuba en 1936, pone de manifiesto un hecho curioso que no dejará de producir cierta sorpresa: las inversiones más fuertes no corresponden a la industria azucarera. Véanse las cifras, siguiendo la clasificación adoptada en el boletín:

Inversiones en manufacturas: no. 26, valor 26.114.000 pesos; en compañías de distribución (comercio): no. 37, valor 15.157.000 pesos; en agricultura (industria azucarera inclusive): no. 51, valor 264.566.000 pesos; en minería y fundición: no. 7, valor 14.740.000 pesos; en petróleo: no. 8, valor 6.078.000 pesos; en empresas de servicio público y transporte: no. 19, valor 314.797.000 pesos; misceláneas: no. 25, valor 23.000.000 pesos. El total de las inversiones se eleva a 173, y el valor de las mismas a 66.254.000 pesos.

Los datos que aparecen en el boletín referentes a las inversiones norteamericanas en la industria azucarera son especialmente importantes. En 1936, el capital norteamericano invertido en negocios azucareros se calcula, en el boletín a que me refiero del Departamento de Comercio, en 240.000.000 de pesos de los 254.566.000 que aparecen invertidos en la agricultura. En 1928, el capital americano invertido en negocios azucareros en Cuba fué calculado por Leland H. Jenks, después de un cuidadoso estudio, en 600 millones de pesos. Al año siguiente, o sea en 1929, el Departamento de Comercio, en un boletín semejante al que ahora comento, calculó las inversiones norteamericanas en negocios azucareros en 544 millones de pesos, incluyendo 55 millones de acciones preferidas, y 125 millones en bonos, obligaciones y notas. Durante el proceso de reorganización de las compañías que comenzó al empezar la crisis de 1930, las acciones prefridas se han reducido a 25 millones, y los bonos y demás obligaciones a 55 millones. Además, la reorganización ha llevado implícita la pérdida de una parte considerable de remanente previo que existía en 1929.

MUEREN SIETE MINEROS DE LA ARGENTINA EN EL DERRUMBE EN UNA MINA

BUENOS AIRES, agosto 3. (Havas).—Informes de Jujuy dicen que siete mineros perecieron en un derrumbe ocurrido en una mina de plomo de la firma Aguilar, subsidiaria de una casa productora de los Estados Unidos.

AUNQUE RUSIA ESTA PREPARANDO LA OPINION PUBLICA PARA LA GUERRA, SE CREE QUE LOS FUNCIONARIOS SOVIETICOS DESEAN QUE HAYA ARREGLO

EL GOBIERNO INGLES CREE QUE EL INCIDENTE ENTRE EL JAPON Y RUSIA SERA LOCALIZADO AUNQUE SE INTENSIFIQUE

En el caso de que la guerra tomase carácter general toda la política de Inglaterra cambiaría de aspecto

Acompañados por tres Coroneles y otros jefes, llegarán hoy a Soissons, Francia, ochocientos cadetes británicos formando una brigada, para visitar los campos de batalla de la región

LONDRES, agosto 3. (Havas).—La entrevista de Lord Perth, embajador de Inglaterra en Roma, y el Secretario de Estado, Lord Halifax, según los círculos diplomáticos sólo constituye la confirmación y el desarrollo verbal de las comunicaciones ya trasmitidas a la cancillería de Londres por el primero, acerca de sus recientes conferencias con el Ministro de Estado italiano, Conde Ciano. El hecho de que no se haya formulado ninguna nueva proposición para poner en vigor el convenio italio-británico, del 16 de abril, parece haber convencido a las dos partes que era más conveniente mantener la estipulación condicional pactada. (La de que el convenio no estará vigente hasta que la cuestión de España haya sido resuelta de alguna manera).

Como ya el Plan de Evacuación de los Voluntarios Extranjeros que combaten en España está acordado en el terreno diplomático, y todas las partes están conformes en que es preciso dar tiempo al proyecto para que sea realizado, Lord Perth ha pedido salir de Roma, en uso de su iicencia anual. En ausencia del embajador, se mantedrá siempre el contacto con el Palacio Chigi (Ministerio de Estado italiano) por Noel Charles, consejero de la embajada británica.

La conferencia que celebraron hoy el Primer Ministro Chamberlain y el propio Halifax, permitió que ambos examinasen los últimos acontecimientos. Las repercusiones que pueda tener el agravamiento eventual de los sucesos de la Manchuría, sobre la situación en general, no son menospreciadas por el gabinete británico, aunque en los círculos oficiales londinense se continúa creyendo en que los incidentes de la frontera ruso-manchukoita serán al fin localizados, sea cual sea su importancia. En el caso de que no ocurra así, el gobierno inglés no vacilará en reconsiderar toda la cuestión.

Hoy llegan a Francia 800 cadetes ingleses para visitar el campo de batalla de Soissons

SOISSONS, Francia, agosto 3. (Havas).—Ochocientos cadetes ingleses, formando una brigada y bajo la dirección de seis oficiales superiores, tres de los cuales son los coroneles Docker, Wrskine y Murray, que llegarán a esta ciudad mañana jueves 4, para visitar los campos de batalla de la Guerra Mundial. Toda la brigada desembarcará en Calais, rindiéndole honores una compañía del regimiento 100 de infantería, cuyo coronel les acompañará hasta Soissons. Se les alojará en el cuartel del regimiento 67.

Inmediatamente iniciarán la visita de todo el campo de batalla que en el año 1918 tuvo por eje a esta ciudad. Irán a Rheims el próximo lunes 8, para conocer la catedral reconstruída. El martes 9, llegarán a París, en un tren especial, e irán en formación a depositar una corona sobre la tumba del Soldado Desconocido, bajo el Arco del Triunfo. El día 10 asistirán en Compiegne a la fiesta organizada en su honor por el general De Danremont, y al día siguiente volverán a Calais, para tomar el buque que los devolverá a Inglaterra.

Aumenta el brote de parálisis infantil en Essex, Inglaterra

Se reunió anoche en Londres la asamblea de los Pueblos de color, tomando acuerdos

LONDRES, agosto 3. (Havas). — Esta noche se reunió en Londres la Asamblea de los Pueblos de Color. Se acordó enviar a Jamaica un telegrama en el que se ofrece a las masas populares de esa isla hacer gestiones en su favor cerca del Ministerio de las Colonias, pero insistiendo en la necesidad de mantener la unidad de acción, para la mejor cooperación.

Aumenta el brote de parálisis infantil en Essex, Inglaterra

LONDRES, agosto 3. (Havas.) — Se anuncia otros tres casos de parálisis infantil en Essex. El total de enfermos en la región es ya de 26.

Chamberlain salió anoche de Londres hacia Escocia

LONDRES, agosto 3. (Havas.)—Esta noche salió hacia Escocia el Primer Ministro Neville Chamberlain, acompañado de su esposa. Se ignora adonde se dirige el pefe del Gabinete, para pasar la primera parte de sus vacaciones, aunque no que se dedicará en ellas a su deporte favorito: la pesca.

SUSCRIBASE Y ANUNCIESE EN EL «DIARIO DE LA MARINA»

Parece que el problema existente en Checoeslovaquia entre el Gobierno y los sudetes está lejos de solución

El Partido sudeta no acepta los proyectos exteriorizados por el Gobierno de Praga y se espera que la llegada, ayer, del mediador inglés Lord Runciman pueda aclarar el asunto

PRAGA, Checoeslovaquia, agosto 3. (Havas.)—El mediador británico en el problema de Checoeslovakia, vizconde Walter Runciman, llegado a Praga hoy a las 2 y 53 minutos de la tarde, será recibido el jueves a las once y media de la mañana por el Primer Ministro Hodza, y media hora después por el Presidente de la República, Edouard Benes. Ambas visitas serán de cortesía. Esta noche Runciman y sus colaboradores comieron en la Legación de Inglaterra.

Contra todo lo que se esperaba, la anunciada entrevista de los Ministros políticos y los delegados del Sudeten, señalada para esta tarde, no llegó a celebrarse. La conferencia, considerada en los centros oficiales como principio oficial de las negociaciones, fué pospuesta por motivo de la llegada de Runciman.

Comentando el hecho el periódico «Neues Morgan Post», diario henleinista, dice escuetamente: «La suspensión de la entrevista es una explicación perfecta de que por el momento las tesis de los dos partidos están muy alejadas la una de la otra y que por otra parte la llegada de Runciman a Praga, en funciones de mediador, ha creado una situación nueva.»

Conferencia de Hodza con los sudetes

PRAGA, agosto 3. (Havas.)— La agencia noticiera Ceteka publica un comunicado en el que dice que el Primer Ministro Hodza recibió a las 11 de la mañana a los diputados sudetes Ernst Kundt y Alfred Roche. El jefe del Gabinete aprovechó la oportunidad para contestar detalladamente las cinco preguntas que anteriormente el diputado Kundt le formuló, y después trató con sus dos visitantes de la forma de continuar las negociaciones.

Esta misma tarde Hodza convocó a los representantes de los círculos eclesiásticos y culturales húngaros para informarles de los proyectos legislativos que se refieren al problema de las Nacionalidades.

No acepta el Sudeten los proyectos del gobierno de Praga

PRAGA, Checoslovakia, agosto 3. (Havas.)— El periódico «Narodny Politika» informa que durante la conferencia de hoy del Primer Ministro Hodza con los representantes del Sudeten, éstos declararon que el grupo que representaban estaba convencido de que los actuales proyectos del Gobierno son insuficientes para servir de base a las negociaciones, y que por consiguiente lo mejor era esperar que evolucione la situación, bajo la influencia directa de Lord Runciman.

El «Narodny Listy», diario independiente de las derechas, afirma que se ha abandonado el plan de hacer intervenir en las negociaciones directas con los sudetes a la Comisión de Seis (representantes de la coalición gubernamental), y que aquellas continuarán en manos del Comité de Ministros políticos, pero que siempre los proyectos elaborados y probados por la Comisión mencionada, servirán de base para las discusiones. Dichos proyectos son los que serán sometidos a los representantes de la minoría por Runciman.

Lo que dice el órgano de Henlein

PRAGA, agosto 3. (Havas.)—«La comunidad de los sudetes alemanes está dispuesta a respaldar la actuación del mediador británico, Lord Runciman, y a examinar las proposiciones que se hagan», dice hoy el periódico «Zeit», órgano oficial del partido de Henlein, para agregar: «Tal cosa no significa que los sudetas lo esperan todo de la misión de Runciman, aunque se dan plena cuenta de que ésta constituye una nueva y excepcional forma de mediación, en Europa, que sólo puede ser explicada por las consecuencias gravísimas que tendría una nueva posposición del problema del Sudeten.»

«Prager Tageblatt» opina: «El resultado de seis meses de penosos trabajos en la cuestión de las nacionalidades, es que los puntos de vista del Gobierno y de los sudetes alemanes, no están más cerca ahora que antes. Ya en los círculos del Sudeten se habla del «abismo» que hay entre un criterio y otro.

En los centros oficiales no se emplean términos tan pesimistas, pero el mismo hecho de que no se celebrase la conferencia entre los líderes políticos y los sudetes, que estaba señalada para hoy, prueba cuán necesaria es la intervención de Lord Runciman. La labor de éste, no es ciertamente envidiable.

SE CASO EL ARCHIDUQUE GOTTFRIED JOSEPH PETER DE HAPSBURGO EN BUDAPEST

BUDAPEST, agosto 3. (AP).—El archiduque Gottfried Joseph Peter de Hapsburgo, hijo del archiduque Peter-Ferdinand y de la archiduquesa María Antonia, contrajo matrimonio hoy con la princesa Dorotea Teresa, hija del Príncipe Franz de Baviera, en Sarbar, Hungría.

La ceremonia civil se celebró antes que la religiosa, a la que asistieron muchos miembros de la Casa de Hapsburgo, así como de las familias aristocráticas de Austria, Alemania y Hungría.

El archiduque Gottfried tiene 36 años de edad y su esposa sólo 18 años.

Excepcional Interés

tiene la edición

DOMINICAL

del DIARIO, correspondiente al próximo día 7 de Agosto, tanto por las numerosas secciones, entre ellas la del Rotograbado, repletas de información nacional y extranjera, como por las numerosas colaboraciones especiales destinadas a esta edición; pero, muy particularmente, los que han seguido con interés la lectura de la gran novela del notable romántico francés, Carlos Nodier, no deben dejar de adquirir esa edición, pues el próximo

DOMINGO

se publica el final de

LA SEÑORITA MARSAN,

que suscitó entre nuestros lectores una apasionante curiosidad. El magazine en colores, de

32 PAGINAS,

contiene las siguientes colaboraciones, de rigurosa actualidad:

No hay Comedias,

donde el insuperable Harold Lloyd explica la carencia de obras de este género;

La Razón de las Obreras,

una crónica de humor de Elena Betancourt;

Yo, Pecador,

por el cómico de la pantalla Edward Everett Horton;

Peligro: Un Tío Cuarentón,

sugestivo cuento breve;

Las Coristas de Cine Suben de Cuadro,

donde se habla de la carrera de estas humildes artistas;

Dos Mujeres y su Influencia en la Historia del Mundo,

por Lucien Corosi;

Ventura y Desventura de la Condesa de Montijo,

por P. Massa;

Noches de Tacón,

donde el notable Federico Villoch ofrece su "tercera postal descolorida" del famoso teatro;

La Fontaine Otra Vez en Boga,

un relato acerca del genial fabulista;

El Aniversario del Nacimiento de Shakespeare, en su Pueblo Natal,

por Willy de Blanck;

Ford, el Optimista, Actúa Mientras los Demás Discuten.

ADEMAS:

12 PAGINAS DE MUÑEQUITOS EN COLORES.

Esta edición se adquiere en la calle al precio corriente de

CINCO CENTAVOS,

o haciéndose suscriptor, para lo cual sólo tiene que llamar a los teléfonos:

M-7911 M-7912 M-7913

El reconocimiento por el Reich de las deudas de Austria figura entre los puntos del acuerdo franco-alemán

Desde la fusión con Alemania, la Prensa de Austria está pasando por honda crisis económica, a consecuencia de las cuales se han cerrado ya tres de los periódicos de Viena

PARIS, agosto 3 (Havas).—El Ministerio de Comercio informó hoy oficialmente sobre el acuerdo económico franco-alemán, firmado en Berlín el martes 2 de agosto, y el que fué negociado debido a las demandas hechas por Francia, como consecuencia del Anchluss austro-alemán.

Los puntos principales del acuerdo son los siguientes:

El convenio franco-alemán sobre cambios y pagos comerciales queda extendido al territorio de la que fué Austria. Las mercancías francesas seguirán pagando en las aduanas austriacas las tarifas convencionales pactadas anteriormente con el Gobierno de Viena, hasta que se efectúe la asimilación total de Austria a Alemania. Los contingentes de exportación austriacos y alemanes serán fundidos, pero los primeros continuarán separados de los alemanes, durante el trimestre en curso. El pacto de 1937 por el cual se convino importar en Francia 100 francos de mercancías alemanas por cada 60 o 65 francos de mercancías francesas que se importase en el Reich, con objeto de suministrar a este último un suplemento de divisas extranjeras, para el pago de sus adeudos, seguirá en vigor.

El saldo de la balanza comercial franco-alemana servirá para la transferencia de diferentes acreencias de Francia contra Alemania, especialmente los servicios de los empréstitos Dawes y Young, y el del empréstito de la República Austriaca. También se prorroga el convenio para la compra de las minas del Sarre.

El Ministerio de Comercio informa también que el acuerdo concluído tiene para Francia la ventaja de asegurar el pago integral de las deudas de Austria, sin exigir sacrificios al comercio francés. Si los precios se mantienen estables, Francia y Alemania aumentarán en el intercambio entre los dos países, lo cual contribuirá a su acercamiento en todos los órdenes, inclusive el político.

Grandes dificultades de la prensa austriaca: se cierran tres diarios de Viena

VIENA, agosto 3 (Havas).—La prensa austriaca está pasando grandes dificultades desde el Anchluss austro-alemán. Como consecuencia de las dificultades económicas, el periódico vienés Deutsches Echo dejó de publicarse hoy. Lo mismo le ha ocurrido a la edición de la tarde del Wiener Neuesten Nachrichten, antiguo órgano de la cancillería. El Reich Post, viejo órgano católico, pronto desaparecerá también.

Se dice que la Rusia soviética no olvida que Alemania es "uña y carne" del Japón y un enemigo muy poderoso

Observadores militares dicen que los encuentros por la posesión de Chang Ku Feng pueden ser el paso preliminar de los japoneses para adueñarse del codiciado Vladivostok

MOSCU, agosto 3 (AP).—Los funcionarios rusos declararon hoy que las operaciones del ejército soviético en los choques con los japoneses en la frontera del Manchukuo son puramente defensivas, pero la opinión pública está siendo preparada paulatinamente para la posibilidad de una gran emergencia.

Existen indicaciones de que Rusia desea llegar a un arreglo pacífico aunque el comunicado del gobierno habla de «posibles consecuencias graves» en el caso de que los japoneses continúen las provocaciones.

Los residentes de Moscú realizaron hoy sus tareas como de costumbre sin que se notara la menor indicación de crisis.

Sin embargo, los periódicos, que por espacio de varios días solamente estuvieron haciendo muy breves menciones de la lucha ruso-japonesa cerca de la unión de Corea, Siberia y Manchukuo, aparecen ahora llenos de informaciones sobre mítines patrióticos, resoluciones y cartas a los directores procedentes de grupos e individuos que prometen lealtad hasta morir en defensa de las fronteras de la patria soviética.

Por vez primera los periódicos publican mapas detallados mostrando la localización de la lucha.

El «Prawda», periódico comunista, e «Izveitia», órgano del gobierno, publican copias fotoestáticas de los mapas contenidos en el tratado ruso-chino de 25 de junio de 1866, en los que aparecen las alturas de Chang-Ku-Feng como parte del territorio ruso.

El periódico del ejército «Estrella Roja» publica a toda plana el siguiente titular: «Estamos guardando nuestra dinamita seca».

Los marineros de la flota del Báltico enviaron un mensaje a Moscú diciendo que la flota está dispuesta a descargar un golpe destructor al enemigo y piden que se castigue sin piedad a los agresores.

En los mítines que se celebrarán en las fábricas se avista a cualquiera y a todos los agresores que «todo el pueblo ahora como nunca está consagrado a las fuerzas armadas del socialismo».

Un mitin de mineros y metalúrgicos acordó que «es necesario que los perros fascistas recuerden que el glorioso ejército rojo está dispuesto a destruir en un minuto a cualquier enemigo».

Los funcionarios soviéticos repiten las declaraciones de días pasados de que las tropas y los aviones rusos no han cruzado las fronteras del Manchukuo y de Corea y dicen que los militaristas japoneses han hecho circular noticias falsas «para justificar sus repetidos ataques al territorio soviético».

Se dice que el gobierno soviético ha manifestado deseos de someter a un arreglo la frontera en disputa.

Una indicación de que los rusos no olvidan a Alemania en su preocupación con el Extremo Oriente se ha visto en la resolución aprobada por los obreros del distrito de Kiev, en el sudeste de Rusia, que ha publicado el «Izvestia» en lugar prominente.

«Sabemos muy bien que los imperialistas japoneses son uña y carne de los fascistas alemanes que sueñan con la ocupación de la Ukrania», dice la resolución con referencia a los designios alemanes sobre el rico distrito del sudoeste.

«Pero solamente pueden soñar en tal cosa. El pueblo de Ukrania así como los demás pueblos de nuestro país defenderán su tierra desde el Oeste al este en todos los rincones de la Unión soviética».

Se dice que Rusia confía en su propia fuerza para la defensa. La política británica, por el momento, se considera pro-fascista, y la tendencia de las naciones pequeñas de Europa a formar un bloque neutral se considera como motivo que da alientos a los agresores.

Varios combatientes de la frontera han sido condecorados por su valor desde el domingo.

Los encuentros por la posesión de las alturas de Chang Ku-Feng, que dominan la bahía rusa de Possiet, pueden ser, a juicio de los observadores militares extranjeros, el primer paso de los japoneses para atacar a Vladivostok, base naval de los rusos en el Pacífico.

La lucha, dicen, pudiera ser sólo un preludio para el ambicioso proyecto de apoderarse de ese puerto y privar a Moscú de todo acceso al Pacífico. Dícese que las tácticas que emplean los japoneses en Chang Ku-Feng son similares a las que utilizaron en Port Arthur durante la guerra ruso-japonesa y en Tsing-Tao durante la guerra mundial.

En la campaña contra Port Arthur, entonces arrendado por China a Rusia y ahora parte del territorio arrendado por el Japón en Kwantung, los japoneses atacaron por tierra, tomando primero las alturas estratégicas desde las cuales bombardearon los fuertes de Port Arthur.

Tsintao, puerto de la provincia de Shantung tomado por los japoneses a China en la presente guerra, fué arrebatado a las fuerzas alemanas por un ataque combinado de fuerzas terrestres y navales el 7 de noviembre de 1914.

El control de la bahía de Possiet vitalmente importante como base de submarinos para proteger las cercanías de Vladivostok, pudiera ser el primer paso hacia la posterior ocupación del puerto ruso en el Pacífico.

Los chinos confiesan haber perdido a Hwangmei, pero dicen que los nipones que la ocuparon están "bajo el agua"

Los informes oficiales japoneses referentes a la batalla de Hancao afirman que todos los esfuerzos de los chinos para reconstruir sus fuerzas aéreas fueron pulverizados

SHANGHAI, agosto 3 (AP).—Los chinos y japoneses reclaman hoy la victoria en un combate aéreo en gran escala que ocurrió cerca de Hancao, capital provisional de China, objetivo del avance de los japoneses por el río Yangtzé.

Los japoneses aseguran que una flota nipona que sostuvo una batalla con 54 aeroplanos chinos, derribó 32 y destruyó siete más en el bombardeo de Hancao y añaden que los nipones solamente tuvieron dos aviones perdidos.

Los chinos declaran, por su parte que perdieron seis aviones y que derribaron doce japoneses, entre ellos un bombardeador.

Los chinos confiesan que las fuerzas japonesas han entrado en Hwanmei, a unas cien millas en línea recta desde Hancao, pero agregan que los invasores están «bajo el agua», por haber sido inundada la ciudad por la creciente del Yangtzé provocada por la rotura de los diques.

Los japoneses que atacan a Nanchang, base aérea china a 90 millas al sur de Kiukiang, han vencido la resistencia de los chinos y llegaron a un punto que está a sólo 50 millas de su objetivo.

Los informes oficiales japoneses de la batalla aérea de Hancao dicen que «todos los esfuerzos de China para reconstruir sus fuerzas aéreas han sido pulverizados por los ataques japoneses». Dicen que virtualmente han destruído la flota aérea china que estaba compuesta de aviones americanos, ingleses y rusos.

«La moral de los aviadores chinos es muy baja», dice el comunicado agregando: «Trataban de huir pero eran perseguidos y derribados».

Afirma el mando chino que su contraataque cerca de Kiu Kiang, ha hecho retroceder a los japoneses. Tropas niponas de China hacia Manchuria

HANCAO, China, agosto 3 (Havas) —En los centros oficiales chinos se informa esta noche que las tropas japonesas que estaban atacando las posiciones al Sur de Kiu Kiang, están retrocediendo sobre esta última ciudad, como consecuencia del contraataque que las divisiones chinas lanzaron el martes contra sus líneas en avance. Al parecer los nipones están trasladando el grueso de sus fuerzas a la región al Suroeste de KiuKiang, para intentar un movimiento muy amplio sobre Jui-Chang, ciudad de gran valor estratégico, situada a treinta kilómetros más al Sur, sobre el río Yangtzé.

Se ha confirmado que una división completa japonesa que estaba en el Sur de Shantung, fué retirada de ese frente para ser enviada a Tsing-Tao, donde inmediatamente tomó los trenes que la transportaron a la Manchuria, siendo así el primer refuerzo importante que, desde China, despacha el Estado Mayor nipón hacia esa región, amenazada por las consecuencias del incidente con Rusia, en Chang Ku Feng. Se sabe que también han sido retiradas tropas de la zona de Peiping, para destinarlas a Manchuria, donde ya se encuentran.

Hundido un vapor aduanero chino por los japoneses

HANCAO, China, agosto 3 (Havas) —Una escuadrilla aérea japonesa voló hoy, sin atacarlo, sobre el cañonero inglés Gnat, que regresaba por el Yangtzé, de rescatar los cadáveres de las tres víctimas del ataque nipón contra el buque aduanero chino Chiang Hing. Una de aquéllas era súbdito británico y se nombraba J. C. Crawley; las otras dos eran chinos. Según los informes el Chiang Hing, que era mandado por Crawley, fué atacado por seis aviones del Japón estando a 36 millas de Hancao, e incendiado, en momentos en que prestaba su servicio normal de vigilancia del litoral del río para impedir contrabandos.

Protesta Inglaterra por la muerte de Crawley

HANCAO, agosto 3 (Havas).—Inglaterra ha protestado oficialmente ante el Japón por la muerte del capitán Crawley, en el ataque al vapor aduanero Chiang Hing. Según los informes, el buque estaba patrullando cuando ocurrió el ataque aéreo. Crawley, temiendo su hundimiento en cualquier momento, ordenó el abandono, siendo alcanzado por un fragmento de bomba cuando se alejaba en un bote, hacia una de las orillas. Los proyectiles, que al principio no hicieron blanco en el barco, finalmente lo hundieron. Poco después llegó el cañonero inglés Gnat al lugar, recogiendo el cadáver de Crawley y de dos marineros chinos que también perecieron.

LA SRA. CHIANG KAI SHEK RECOMIENDA A LAS OBRERAS QUE SE VAYAN DE HANCAO

HANCAO, agosto 3. (AP).—Madame Chiang Kai-Shek, esposa del generalísimo nacionalista chino, dijo hoy que animará a las 30,000 obreras del área metropolitana de Hancao a que abandonen la ciudad antes de que llegue aquí la ofensiva japonesa.

Hablando en un mitin de los dueños y obreros, dijo:

«No me interesa tanto la maquinaria, aunque procurará trasladar alguna para proveer medios de vida a las muchachas, como la suerte de estas mujeres.»

Los operadores de la fábrica más importante de Hancao, una de propiedad inglesa dedicada a la elaboración de tabacos, espera seguir produciendo. Los extranjeros de la fábrica persisten en quedarse en Hancao.

COMENTARIOS DE LA GUERRA

4 DE AGOSTO DE 1938.

En los diversos sectores del [illegible] Ebro siguen estacionadas las operaciones, según advierten los comunicados de ambos mandos.

Mientras Barcelona informa que los contraataques de los nacionalistas han sido rechazados (en la mencionada zona), Salamanca, en su parte oficial, dice que el enemigo atacó en el sector al norte de Fayón, siendo rechazado.

Seguimos, como se observa, en el mismo estado de cosas. Es seguro también, que en la parte nacionalista ha de continuar la acumulación de tropas para emprender la operación final. No tendrá nada de particular que en la parte catalana se use el sistema que se empleó en Castellón para acercarse a Valencia, ya que los bolcheviques no han querido estar tranquilos.

El comunicado de Salamanca menciona hoy, por primera vez, el contacto de ataque que han llevado a efecto los milicianos del «Gobierno legítimo» (zona correspondiente a Don José), en las fuentes del Guadalaviar, lo que es lo mismo, en la parte norte de la Muela de San Juan, al pie de cuyas elevaciones nacen los ríos Tajo y Cabriel en direcciones distintas y con rumbo hacia el este el Guadalaviar.

Sábese, por la información salmantina, que lo ocurrido aquí se debió a que los milicianos gubernamentales trataron de descender al territorio detrás de la Muela, en el cual se encuentran los pueblos de Guadalaviar, Griegos, Villar del Cobo, Frías, Mercadón, Royuela, Calomarde y, ya en plena carretera, los que llevan los nombres de Torres y Tramacastilla, todos los cuales están en poder de las tropas nacionalistas desde los días en que el torero «Litri», convertido en comandante de milicias, perdió hasta la taleguilla, dada la velocidad con que tomó los breñales de la Sierra de Albarracín.

Desde Barcelona tratan estos portavoces de hacer bueno lo que nos están diciendo desde hace cuatro días, por lo cual están «avanzando» a paso de carga y que, en su «arrollador» empuje han tomado los lugares que llevan los nombres de Alto de las Haces, La Esquilada, Alturas de Zanda y Cerro del Norte. Todos ellos pertenecen a la Muela de San Juan Norte. Con ello, desde la propia Barcelona, desmienten a los corresponsales que dieron por capturadas las alturas de Griegos, Frías y Guadalaviar, supuestas conquistas de las que Barcelona no hace mención.

Como era de suponer, en la información relacionada con la supuesta ofensiva de Don José por tierras de Albarracín, el corresponsal de la Prensa Asociada ha metido baza y por ello envía otra colección de... noticias.

En su informe de hoy, dice que este ataque (por las citas que hace Barcelona, no han bajado de las elevaciones de la Muela) tiene como objetivo destruir la presión que hacen los nacionalistas sobre la carretera de Teruel a Sagunto, y que las milicias del «Gobierno legal» se encuentran a diez millas de Albarracín. En línea recta la distancia desde el pueblo de Albarracín a la aldea de Guadalaviar, es de 24 kilómetros, y como las posiciones de las tropas de Don José se encuentran en lo alto de la Muela de San Juan, de ahí que la distincia sea mayor y las quince millas que menciona el informador de Hendaya no se vean por ningún parte.

Además, hay que tener presente que desde Albarracín hasta el empalme de la carretera de Calamocha a Teruel hay treinta kilómetros más y del empalme mencionado hasta la propia Teruel tienen que recorrerse otros ocho kilómetros, que este activo corresponsal ha recorrido con la imaginación en la misma forma y con igual facilidad con que se toma un vaso de agua fría.

Para afianzarse más en la creencia de que con unos disparos en las fuentes del Guadalaviar se surte efectos en el frente de la carretera de Teruel a Sagunto, a los kilómtros que hemos citado, que suman en total 82 hasta la capital de la provincia, hay que agregar ahora los 70 kilómetros que corren desde Teruel al frente de Villar. Lo que demuestra que este buen señor sigue desorientado y cree todo lo que le dicen, con lo cual se pone en ridículo.

Barcelona ha empezado a recibir otra serie de visitas de los hidros de las Baleares, en la misma forma que le ocurre a Tarragona, Hospitalet, Cambriils y demás puntos de la costa por donde cruza la carretera que abastece el sector de Amposta, en el frente del Ebro.

En el primer informe que dan desde la Ciudad Condal sobre esta agresión, le restan importancia y se concretan a decir que solamente ha ocasionado dos muertos, más una treintena de heridos. Posteriormente informan que el ataque ha sido en forma violenta y que el terror de la población es grande, desde que las milicias del «Gobierno legal de Barcelona» iniciaron la acometida en el Ebro.

Los vecinos tienen razón; mientras el frente catalán no dió señales de gran actividad, los ataques a la capital de la nación aminoraron en frecuencia e intensidad. Con la operación de cruzar el Ebro, más el afán de pegarse al terreno conquistado han dado motivo para que el mando contrario acelere el ritmo de sus ataques, lo que sucederá con frecuencia porque el abastecimiento de los frentes del Ebro requiere un gasto enorme de municiones y las fábricas, en una gran proporción, están en el perímetro de la ciudad de Barcelona.

Con el bombardeo de Barcelona ha coincidido otro sobre Valencia, uno sobre Tarragona y otro sobre Aguilas. Este de Aguilas es una demostración de que este pequeño puerto ha empezado a utilizarse para la descarga de buques con material de guerra y demás provisiones para el frente de la España que está bajo la férula de Don José.

Aguilas tiene un ferrocarril que enlaza en la estación de Almendricos con la vía férrea que corre desde Murcia a Baza y antes de alcanzar la estación de Murcia se encuentra la que lleva el nombre de Alcantarilla, en donde la vía se divide en dos, una que va a Murcia y sigue a Cartagena, y la otraque toma la dirección de Albacete, centro de organización de todas las brigadas internacionales que operan en la parte central de la España colorada.

Por la situación de este puerto es extraño que no lo hubieran utilizado antes en las operaciones de descarga y raro era, también, que los hidros de Palma de Mallorca no le hicieran ninguna visita.

Pero ya le tocó el turno...

El Alférez de Complemento.

M.E.C.D. 2016

SUPLEMENTO DIARIO EN ROTOGRABADO

DIARIO DE LA MARINA

ACTUALIDAD NACIONAL E INTERNACIONAL

LA HABANA, JUEVES, 4 DE AGOSTO DE 1938

ESTADO ESPAÑOL MINISTERIO DEL INTERIOR SERVICIO NACIONAL DE PRENSA HEMEROTECA CONTROL

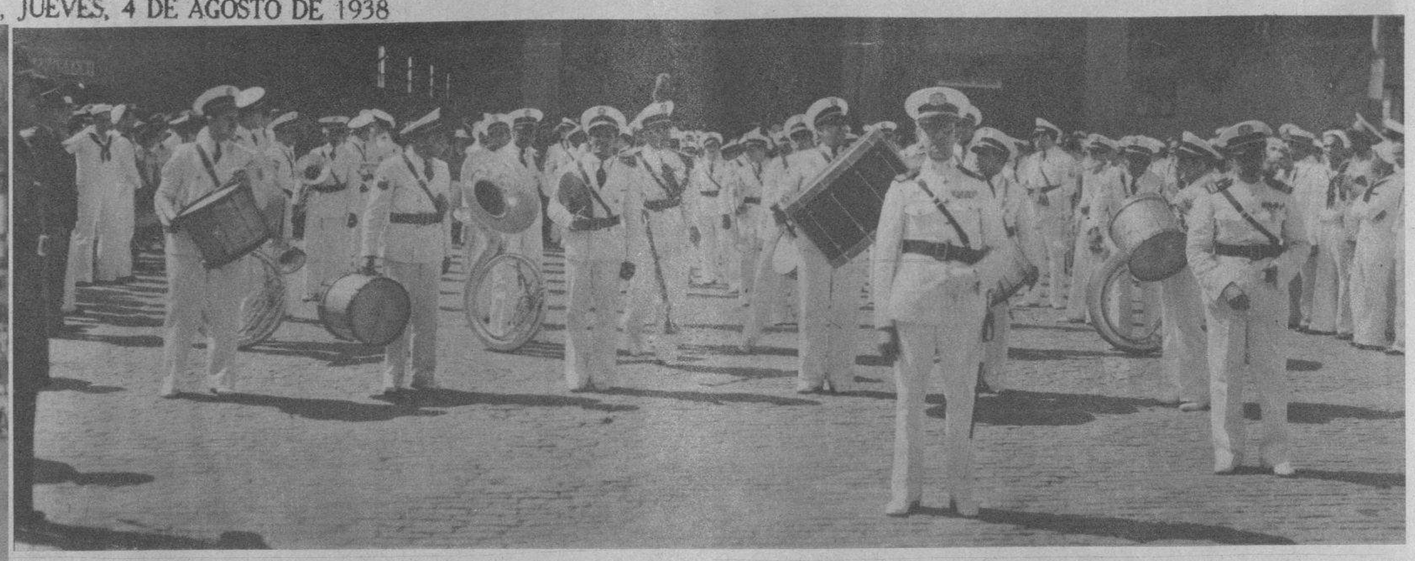

LA LLEGADA.—La Banda, de regreso de los Estados Unidos, en los instantes de desembarcar del «Florida», y cuando desfilaba por las calles de La Habana (a su paso frente al Capitolio Nacional). La Banda de la Marina de Guerra Constitucional, ha permanecido una larga temporada en los Estados Unidos, donde puso muy alto el nombre de Cuba en los conciertos ofrecidos al púb'ico norteamericano. (Fotos D. M.)

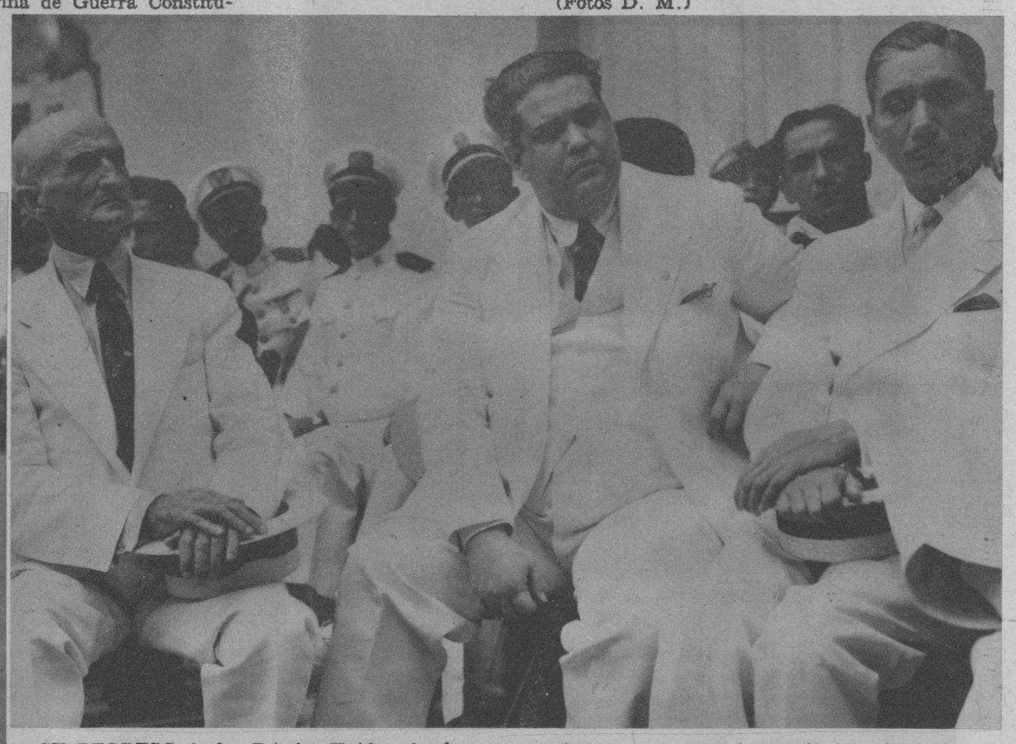

A SU REGRESO de los Estados Unidos, donde ha llevado a cabo una brillante labor, se dispensó a la Banda de la Marina de Guerra Constitucional, ayer, una recepción positivamente brillante. Estas dos fotos muestran al doctor Juan J. Remos, Secretario de Relaciones Exteriores, que pronunció un elocuente discurso de bienvenida. (Junto a él: los señores coronel Baizán y Moa) y un detalle de la cabeza de la manifestación, integrada por personalidades de la Marina, el Ejército y la Policía. (Fotos D. M.)

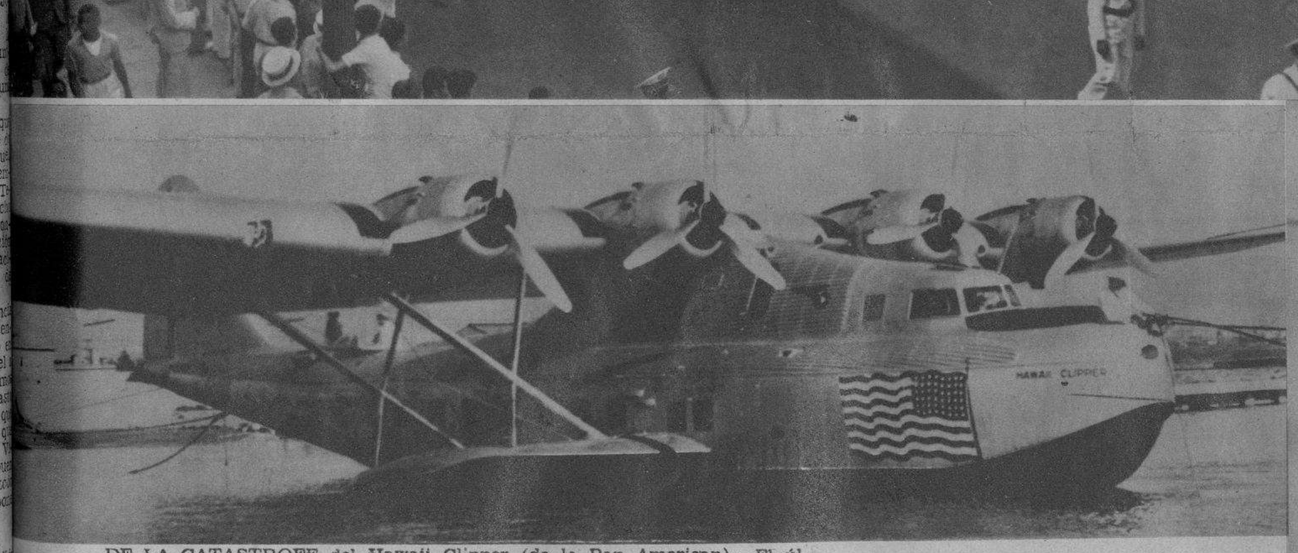

DE LA CATASTROFE del Hawaii Clipper (de la Pan American).—El último avión perdido en el Pacífico (entre las islas de Guam y las Filipinas), ha ocasionado a su vez la pérdida de los nueve miembros de su tripulación y de los seis pasajeros que conducía. (Véanse las restantes fotografías de la catástrofe, en esta misma página). (Foto Wide World)

DOS OFICIALES de la Pan American Airways perecidos a bordo del Hawaii Clipper: a la derecha, el capitán Leo Terletzky, y a la izquierda: el primer oficial de la nave aérea, M. A. Walker. (F. W.)

E. E. WYMAN.
Pan American official.

FRED C. MEIER.
Federal Government scientist.

J. M. SAUCEDA.
Third officer of aircraft.

K. A. KENNEDY.
Pan American official.

DR. E. B. McKINLEY.
Washington, D. C., scientist.

FLIGHT STEWARD PARKER.
In charge of passengers.

LOS SANGRIENTOS sucesos de Palestina. —Una escena no muy halagüeña por cierto, que nos ofrece el instante del estallido de una bomba—cuyo humo se distingue al fondo de la calle—en Haifa, con motivo de las escenas de terror que se suceden entre judíos y árabes. Las fuerzas de la policía cooperan en la hasta el momento imposible pacificación de los ánimos. (Foto Wide)

PERDIDOS a bordo del Hawaii Clipper. —Un grupo de los perecidos en la catástrofe del Hawai Clipper. Son ellos: K. A. Kennedy, manager de la división de Tráfico de la Pan American; Dr. E. B. McKinley, de Washington; Eligth Steward I. Parker; E. E. Wymann; Fred C. Maier y J. M. Sauceda. (Foto Wide)

M.E.C.D. 2016

DIARIO DE LA MARINA

FILMS DE HOLLYWOOD

COQUETERIA, gracia, suntuosidad versallesca...

La Apoteosis de Norma Shearer

Por Enrique Uhthoff

EL cinematógrafo que anda hurgando por los vericuetos de la Historia, ahora ha reconstruído la era de esplendor cortesano y de miseria popular de María Antonieta, la Casquivana, y de su flácido consorte, desde la adolescencia hasta la guillotina. Espléndida película, con todo el oro y el similor del Versalles y del Trianón de aquella época infausta, y con el alumbramiento de la Revolución de los Derechos del Hombre. De la inconsciencia de Luis XVI dedicado a la carpintería, a los rugidos de Dantón.

Magnífica la cinta por todos conceptos; trabajada con una estricta fidelidad en lo que concierne a medio ambiente de la época, a suntuaria: muebles, trajes, pelucas; a los tipos históricos, copiados de viejos grabados, pero con ese marchamo inconfundible de Hollywood, que hace que las cosas históricas, europeas, que aquí se pergeñan, sepan siempre a «concepto» norteamericano y a «pastiche». En este caso levísimo «pastiche», que apenas asoma su convencionalismo, pues el esfuerzo en pro de la fidelidad ha sido enorme.

Norma Shearer ha hecho su reaparición en esta película, realizando labor de suprema actriz. Su María Antonieta va desde la frivolidad, desde la gracia, desde la alegría de vivir entre minuetos y juegos de Watteau hasta el infierno de la Conserjería, con la separación del Delfín: esa amputación brutal, que costó a la madre encanecer en el transcurso de una noche. Luego el tránsito en la fatídica carreta hasta el cadalso. Entonces, despés de tanto dolor, sonríe un poco despectivamente ante la chusma cruel.

En el «Carthay Circle Theatre» de Los Angeles fué la «premiere» sensacional de «María Antonieta», durante una velada de apoteósis para la actriz, y de cálido aplauso para la compañía que ha sabido y podido —los millones mandan— realizar la gran obra. Fué una de esas noches de elegancia en que la sanción de un público distinguido —el mejor de la ciudad del cine— marca el O. K., como ahora desafortunadamente se dice.

Hollywood, julio 1938.

NORMA SHEARER y Tyrone Power en una escena de la película «María Antonieta», obra cumbre de Norma Shearer, y de los Estudios de la Metro Goldwyn Mayer, que no escatimó esfuerzo alguno en la producción de la misma, elevándose su costo a dos millones de pesos, habiéndose traído desde Francia numerosos objetos que utilizó María Antonieta durante su reinado, para dar a este film absoluta realidad, habiéndose celebrado su Premier en el Carthay Circle de Hollywood en la noche del 8 de julio, rodeándose este acontecimiento de la más grande suntuosidad

NORMA Shearer en la María Antonieta frívola.

DURANTE la filmación, la estrella con Tyrone Power y el director Van Dyke II.

LAS GRANDES producciones cinematográficas exigen, cada día más, enormes esfuerzos. En «Pilotos de prueba» se reproducen escenas completas de grandes vuelos, con gente experimentada—pilotos auténticos—que aquí aparenta mandar el incomparable Clark Gable.

TRES «ASES» del Cine; Myrna Loy, Spencer Tracy y Clark Gable, en una escena de «Pilotos de Prueba».

CLAIRE TREVOR, la notable y bella estrella de la pantalla, mirando como su compañero—Tommy Dorsey, director de banca—parte el «cake» de boda. Ya se habrá deducido que acaban de casarse. (Foto Wide)

M.E.C.D. 2016

ELEGANCIAS DE HOMBRE

POR HENRY WOTTON

EN la hora presente, ningún otro tema puede ofrecer, quizás, mayor interés que aquel relacionado directamente con el mar, ya que la vida náutica absorbe casi totalmente la atención del hombre moderno, durante los meses del Verano.

Entre las numerosas prendas y «detalles» que dan a nuestro ropero su nota característica más definida, en esta temporada, están el «short», las sandalias y el pañuelo para anudar al cuello.

El primero, llegado de otros ambientes deportivos, hizo su aparición en las playas elegantes con cierto temor. No fué, precisamente, muy cordial el gesto con que fué recibido y hubo ocasión para pensar que su permanencia en ellas sería efímera.

Sin embargo, muy por el contrario de lo esperado, el short ha ido lentamente conquistando terreno, ganando voluntades, hasta llegar a invadir y dominar todas las formas del deportismo náutico.

El yachtman fué el primero en adoptar su uso, considerándolo muy a propósito para las faenas de abordo.

Ganó más tarde la orilla y sedujo al bañista, en sus horas de descanso sobre la arena.

Lido y Biarritz lograron, entre todas las playas elegantes, la prioridad en el uso ilimitado del short, que ya en la anterior temporada se popularizó en toda la Costa Azul y llegaba a los más importantes centros veraniegos de los Estados Unidos.

Conjuntamente con el interés que el short despertaba, surgían distintos y nuevos modelos y se conocieron variados tejidos y colores para su confección.

Hoy, podemos afirmar, que esta prenda ha desplazado totalmente a la trusa de punto, aun para estar dentro del agua. Así, en todos los momentos, es el preferido en las playas extranjeras. La elegancia de su línea, el realce que le ofrece a la figura y la comodidad que brinda, justifican plenamente su rotundo éxito.

Sus modelos y tejidos concuerdan con el suo a que se destina. De esta suerte, los encontramos para nadar y estar en el agua, de piernas extremadamente cortas, de confección muy simple y tratados en telas que secan rápidamente y no pierden belleza mientras están mojadas.

Para estar fuera del mar, sus modelos ofrecen más detalles, sus piernas se alargan algo y se utilizan tejidos y pintados que puedan combinarse con pullovers, camisas y jackets.

Son populares los «ensembles» en que se asocian camisas o jackets con shorts, en idénticos tejidos; resultan elegantes y prácticos. Se confeccionan en telas de hilo o de seda y en nuevos tejidos que tienen, además, una parte de lana.

El triunfo y la popularidad de la sandalia se ha desenvuelto en forma bien distinta. Desde su primera aparición, contó ella con el favor de los elegantes. Y es que la sandalia venía a llenar una necesidad sentida hacía mucho tiempo. Desde las épocas más lejanas, la mujer había defendido sus pies con zapatillas y calzado especial para la playa y el hombre mantenía, valientemente, sus pies desnudos, aunque encontraba, en infinidad de ocasiones, marcada justificación para calzarse.

Por esto fueron un éxito los primeros modelos de sandalias que se presentaron, conjuntamente con zapatillas de lona y de cuerdas, inspiradas en el calzado popular en determinadas regiones de España y Francia.

Las modificaciones que han sufrido desde entonces y los distintos modelos que se han barajado en estas últimas temporadas, han sobrepasado a todo lo que podía presumirse.

Más definida la Moda hoy, a este respecto, hace resaltar con preferencia a las sandalias tratadas en piel y, especialmente, las que le ofrecen al pie mayor protección, ya que se mantiene su uso, actualmente, hasta bien lejos de la arena.

El tercero, y no menos importante de los artículos enumerados en esta crónica y el que da la más alta nota de color y brillantez en el ambiente náutico—el pañuelo deportivo—llegó por sorpresa a la playa. Nadie podía sospechar que este pañuelo tuviese otra razón de vida que la de rematar en forma elegante los descotes de las camisas y pullovers huérfanos de cuello, o con los jackets llevados con camisas abiertas y sin corbata; pero, un buen día, ellos quisieron demostrar que tenían vida propia, que no necesitaban asociarse a ninguna otra prenda de vestir para poder ofrecer sus colores y su chic y, en efecto, aparecieron atados al cuello de elegantes, que estaban cubiertos solamente con un pequeño short.

Hoy ya es un adorno corriente que la Moda mantiene entre sus más originales caprichos; un detalle de buen gusto, hasta cierto punto justificado.

De este modo, como decía al comenzar esta glosa, se han reunido estos tres artículos; los únicos que se ven sobre el cuerpo desnudo al sol de los bañistas elegantes: el pañuelo deportivo, el short y las sandalias.

muselina inglesa
"PETRONIO"
árbitro de la elegancia
PIDALO A SU SASTRE
ALMACENES "NAZABAL" MURALLA 70

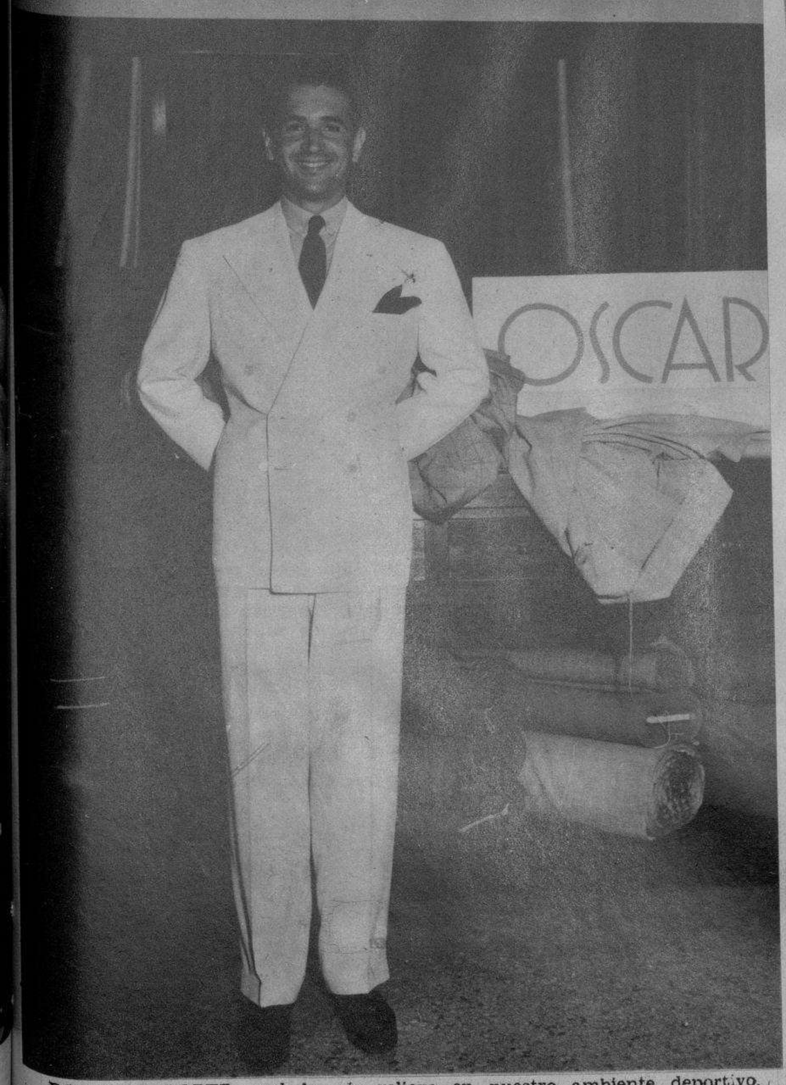

ROBERTO LOPEZ, nadador de relieve en nuestro ambiente deportivo, viste un elegante modelo de los sastres de la CASA OSCAR, tratado en el nuevo tejido «Nassau».

M.E.C.D. 2016

Cuando los Venenos Obstruyan los RIÑONES e Irriten la Vejiga

DELES UNA BUENA LIMPIEZA POR 40 CENTAVOS

Vaya hoy mismo a su farmacia y consiga este seguro, eficaz e inofensivo diurético y estimulante: Pida las Cápsulas MEDALLA DE ORO de Aceite de Haarlem y comience en seguida a lavar los riñones de desperdicios saturados de ácidos y venenos.

Es el medio experimentado de restablecer la actividad normal de los riñones y poner fin a esa irritación de la vejiga que suele ocasionar escasez y ardor de la orina, así como el sueño interrumpido por las levantadas de noche.

Recuerde que los riñones, al igual que los intestinos, necesitan de cuando en cuando una buena limpieza, y que entre los síntomas de debilidad renal figuran: el tener que levantarse una o dos veces en la noche—el abotagamiento de los ojos—los calambres en las piernas—y el dolor de cintura y las manos sudorosas.

Pero insista en que le den las Cápsulas MEDALLA DE ORO de Aceite de Haarlem, el legítimo y original de Haarlem, Holanda. El precio es módico (40 centavos). Los buenos resultados lo dejarán satisfecho.

EVITE EL MAL OLOR EN SU CABEZA

HAGA ESTO

Lávese la cabeza con Palmolive y, antes de peinarse, friccione siempre su cabello con el Rhum Quinquina de Crusellas.

Y...SIENTASE ADMIRADO!

El Rhum Quinquina de Crusellas elimina la la caspa, evita la caída del pelo, conservándolo suave, lustroso... y perfuma delicadamente la cabeza con un olor fino y agradable.

5 TAMAÑOS DESDE 10¢

RQ-16

RHUM QUINQUINA DE CRUSELLAS

MADRE, DELE AL NIÑO, SOLA, O CON EL PECHO **LECHE KEL** Y AUMENTARA SU DESARROLLO Y NUTRICION

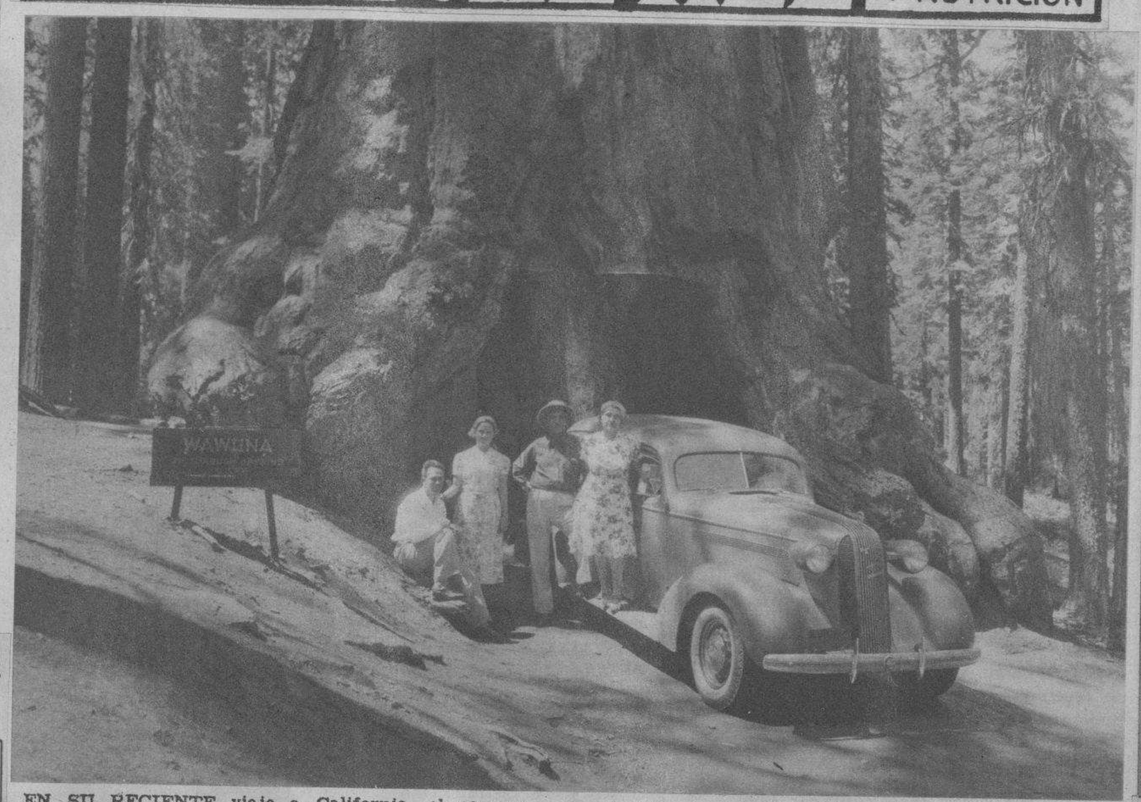

EN SU RECIENTE viaje a California, el comandante Bernardo Luna, del Ejército Constitucional, tuvo la oportunidad de cruzar bajo el famoso árbol Wawona, en el Yosemite National Park, en unión de su esposa y del comandante retirado Jesús Giménez y su esposa. Nótese la inmensa base de dicho árbol, cuyo diámetro es de 36 pies. (Foto D. M.)

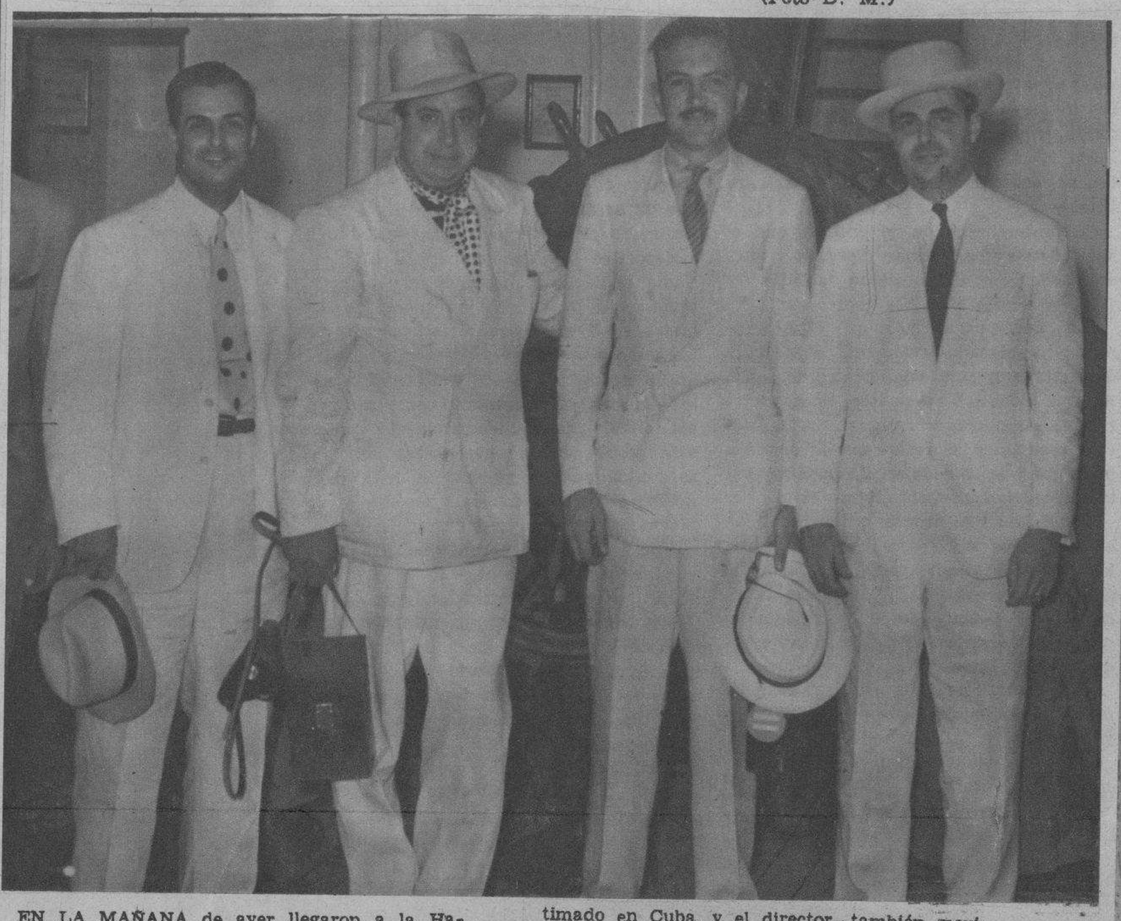

EN LA MAÑANA de ayer llegaron a la Habana el conocido productor de películas de México señor Alfonso Sánchez Tello, Administrador-Presidente de la Latino Films, muy estimado en Cuba, y el director—también mexicano—señor Rolando Aguilar. Ambos aparecen en nuestra foto en unión de los señores Manuel y Gabriel Villada, que les dieron la bienvenida. (Foto D. M.)

«WAR ADMIRAL» venció en Saratoga Springs.—El famoso caballo, en los momentos de llegar a la meta de las famosas carreras en que se disputó el Saratoga Handicap. A su lado, «Esposa», que llegó en segundo lugar. (Foto Wide)

PARA LAS «3 o-clock», en Rockefeller Center, se ha puesto de moda el helado de café. Empleados del famoso edificio neoyorquino probando el delicioso refresco, que ha conquistado inmediatamente —durante la Semana del Café—la ciudad imperial. (Foto Kudner)

EL CIRCULO Militar y Naval preparará con una gran fiesta social, las competencias de natación inter clubs en opción de la Copa «Michelena» (en la foto). La fiesta se efectuará el primer sábado de octubre en el Club de la Playa de esa Institución. (Foto D. M.)

EL MEDIO MAS POSITIVO PARA TENER CONTENTO AL NENE

HAGA que su nene esté cómodo y lo tendrá contento. Cada vez que lo bañe o cuantas veces le cambie de pañales, polvoréele el cuerpito con Talco Boratado Mennen en abundancia.

Lleve este suave y sedoso talco a todos los pliegues de su piel —dentro del doblado de los codos, de las rodillas y del cuello. Observará lo fresco, cómodo y contento que se siente.

El Talco Boratado Mennen detiene el desarrollo de la irritación—alivia el salpullido—protege contra infecciones.

Unicamente lo mejor es bueno lo bastante para su nene. Exija el Talco Boratado Mennen usado por más de cincuenta años por todas las madres cuidadosas y solícitas.

TALCO BORATADO MENNEN

«MISS CAFE», Joan Carson, que ha sido electa recientemente en un festival del Commodore Hotel, de New York. A su lado: el señor Alberto Ortega, representante cubano de la Pan American Coffee Bureau. La encantadora Miss Carson sostiene un ramo de capullos de café. (F. K.)

¡COMO POR MAGIA!

LOS COLORANTES "DALIA" CONVIERTEN LOS TRAJES USADOS EN NUEVOS

26 ATRACTIVOS COLORES DE MUY FACIL USO

EN FARMACIAS Y SEDERIAS

M.E.C.D. 2016

ESTADO MAYOR - MINISTERIO DE LA GUERRA - SERVICIO NACIONAL DE PRENSA - HEMEROTECA

DIARIO DE LA MARINA

SUPLEMENTO CÓMICO DE LOS JUEVES

Jueves, 4 de Agosto de 1938

ALBUM

EL SENADOR PANZAPOCA EN UNA POSTURA FAVORITA. PEPITON SIEMPRE LO HA ODIADO CORDIALMENTE.

EL MONTAÑÉS CARABONITA, A QUIEN RETRATÉ EN UNA CELEBRE OCASIÓN EN QUE SE RIÓ POR PRIMERA VEZ EN SU VIDA.

PANCHO TRONERA

M.E.C.D. 2016

MANZANITA y DANIEL

MAMÁ LE MANDA ESTO... DICE QUE LAS SIEMBRE EN SU JARDIN... CON ESO SONIA TIENE ALGO QUE HACER.

¿LECHUGA?

NO. SON PLANTAS PARA EL JARDIN. PONLAS DONDE LAS ENCONTRASTE.

MEJOR LAS SIEMBRO DE UNA VEZ PARA QUE RETOÑEN

AQUI SE VAN A VER BIEN.

NO LAS SAQUES DE ALLI... PONLAS DONDE ESTABAN...

SI ME QUIERES AYUDAR, LLEVA EL CANASTO, Y ME VAS DANDO LAS PLANTAS

SI TE FIJAS BIEN, TAL VEZ APRENDES A NO ARRANCARLAS SIN MOTIVO.

¡UF! ¡ME DUELE LA ESPALDA, PERO FUE POR ALGO!

¡LA ULTIMA! ESTOY RENDIDA DE CANSANCIO

AQUÍ...

¡SONIA! ¿POR QUÉ LAS ARRANCASTE TODAS, Y LAS PUSISTE ALLÍ?

TU... DIJISTE..., PUSIERA... ALLI...

¡QUÉ NIÑA TAN INSOPORTABLE! ¡HACE AÑOS DE ESO!!

HI... HI... SONIA... NO TIENE CULPA...

¡VAYA! ¡VAYA! FUE MI CULPA TAMBIEN... NO LLORES... TE DARÉ UN HELADO

ERES TONTA, PERO CON TODO, ERES MAS LISTA QUE YO... ¡LO CONFIESO!!

M.E.C.D. 2016

Pilluelos

MARIPEPA

M.E.C.D. 2016

LAS AVENTURAS DE GAVILAN

HAN TRASCURRIDO VARIOS DIAS DESDE LA MISTERIOSA DESAPARICION DEL AVION TRIPULADO POR GAVILAN Y AGUILUCHO. LLEGA A SAN FRANCISCO PAUL SMITH, PRESIDENTE DE LA COMPAÑIA.

MUY LEJOS DE LAS RUTAS CONOCIDAS, SE ENCUENTRA PRESO EL AVION FATAL

¡4 ASES!

CUANDO ANNE, LARRY Y RONNIE SE DIRIGEN EN BUSCA DEL TESORO, LOS SIGUEN DE CERCA SINES Y CACTUS.

AVIACION COMERCIAL

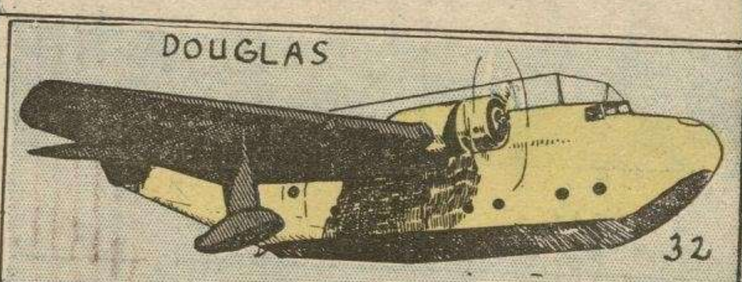

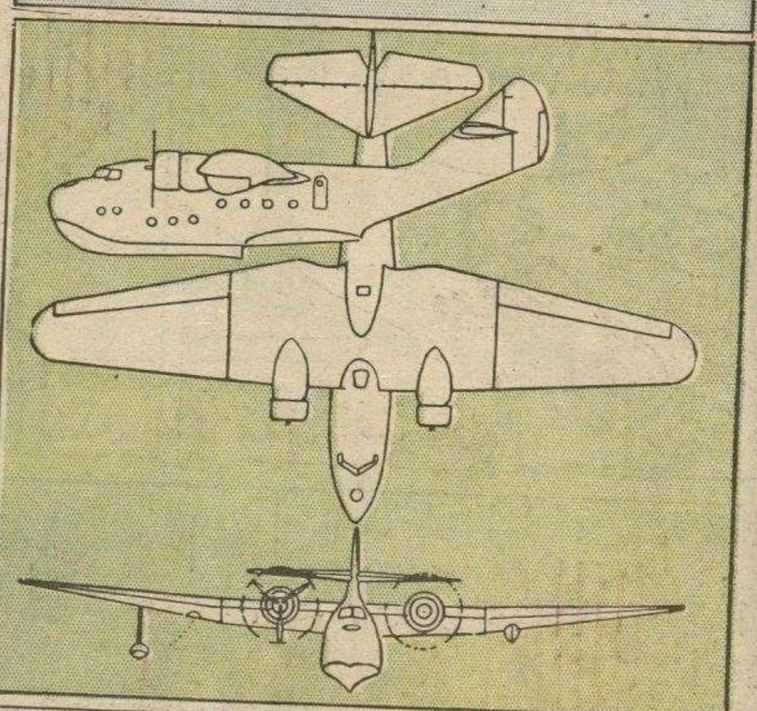

LA SEMANA PRÓXIMA:
"FAIRCHILD 24"

450

M.E.C.D. 2016

HISTORIA DE LA CIVILIZACIÓN

ULTIMO DE LOS MOHICANOS.

ALICE Y EL OFICIAL SE APRESURAN A HUIR DEL CAMPAMENTO HURON.

HAWKEYE VUELVE EN BUSCA DE UNCAS, CUYO PARADERO DESCUBRE POR MEDIO DE DAVID

EL JOVEN MOHICANO ESPERABA LA MUERTE ESTOICAMENTE, Y EL GUIA CORTA SUS LIGADURAS.

UNCAS REVISTE LA PIEL DEL OSO, Y HAWKEYE ENVUELTO EN UN MANTO, SALE DEL CAMPAMENTO.

UNTOS VAN HACIA UN ECRETO REFUGIO DONDE AWKEYE HABIA OCULTADO UNAS ARMAS.

ENTRETANTO, LOS PIELES ROJAS HAN DESCUBIERTO LA IDENTIDAD DE MAGUA

MAGUA SE ENFURECE AL DESCUBRIR LA FUGA...

.. Y SALE PERSIGUIENDO A LOS FUGITIVOS CON DOSCIENTOS GUERREROS.

EPISODIOS HISTÓRICOS.

DURANTE LA GUERRA CIVIL DE NORTEAMERICA EN 1862, SE EMPLEARON GLOBOS CAUTIVOS PARA OBSERVAR LAS FUERZAS ENEMIGAS.

INTREPID

NAVIOS HISTÓRICOS

EL "VISCAYA" FUE UNO DE LOS CRUCEROS ESPAÑOLES DE CERVERA, HUNDIDO FRENTE A SANTIAGO DE CUBA EN 1898.

"VISCAYA"

SANS-CULOTTES

ESTE TÉRMINO SIRVIÓ DURANTE LA REVOLUCIÓN FRANCESA PARA DESIGNAR A LAS CLASES PROLETARIAS QUE USABAN PANTALONES LARGOS, EN VEZ DE CALZÓN CORTO

LOS MOLINOS DE VIENTO SE CONOCIERON EN EUROPA DESDE EL SIGLO XII

LAS SALCHICHAS SE CONOCEN DESDE HACE VEINTE SIGLOS.

M.E.C.D. 2016

DRAMAS MINIMOS

La Familia del Lio

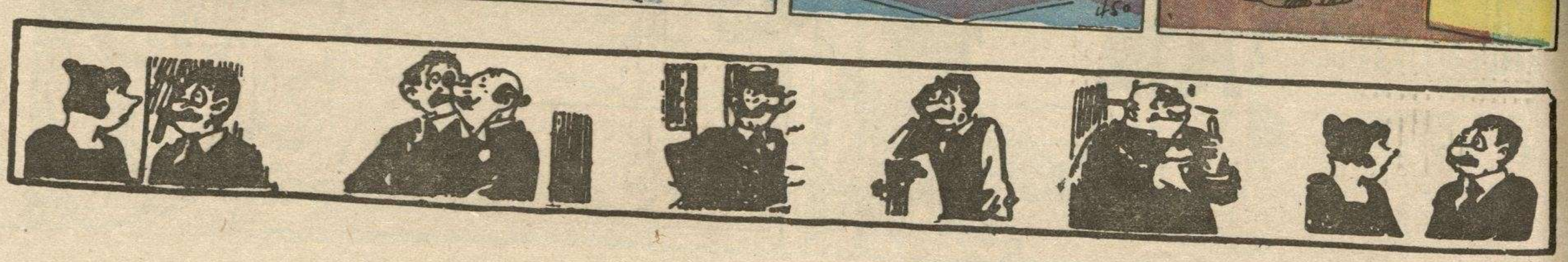

M.E.C.D. 2016

¡QUÉ HERMOSO PLUMAJE!

?

IDEA!

SQUAWK

HO-HO

¡OTRA OBRA MEMORIA PARA HOY!

Laurita

???

THE DA

CULTIVE SU JARDIN.

ADQUIERA SALUD Y BELLEZA. MODELOS ATRAYENTES.

♪♪

INMEDIATAMENTE

LACEY'S

TENGO UN TRAJE QUE LE IRA MUY BIEN.

NO ME GUSTA EL COLOR

ESTE COLOR ESTA MEJOR, PERO NO...

LE QUEDA PERFECTAMENTE

¡HUM...

LE HE TRAÍDO YA TODO LO QUE TENEMOS

¿HABRAN LLEGADO LAS HERRAMIENTAS?

¡TOMA! PARA QUE CULTIVES EL JARDIN.

¡GRACIAS, LAURITA!!

M.E.C.D. 2016

ROGELIO EL CONQUISTADOR

HUYENDO DEL PLANETA FATAL, KANE Y ARDALA RECIBEN UN MENSAJE TELEPATICO QUE LOS LLENA DE PAVOR

ROGELIO

ES UN MENSAJE. SIN SONIDO ALGUNO LO SENTÍ CLARAMENTE... DECIA...: DIRIJASE A ORION EN LINEA RECTA...

¡SI! ¡ESO ERA! ¡Y EL MENSAJE PROVINO DE UNA INTELIGENCIA SUPERIOR A LAS NUESTRAS...

¿QUÉ OPINAS? ¿OBEDECEMOS? SEGUIRÉ TU INSTINTO.

K-13

¿QUÉ PERDEMOS CON SEGUIR EL CONSEJO? NO PODEMOS QUEDAR PEOR QUE AHORA

MAS TARDE

HACE YA DIAS QUE VOLAMOS HACIA ORION Y NO HA OCURRIDO NADA ¿ESTARIAMOS SOÑANDO O REALMENTE RECIBIMOS ESE MENSAJE?

NO FUÉ ILUSIÓN. PERO ESA CONSTELACION ESTÁ LEJOS...

"¡DETENEOS INMEDIATAMENTE"!

¡ALLÍ ESTÁ LA ONDA!

OBEDEZCAMOS, ARDALA ¡PAREMOS LOS MOTORES!

ESTAMOS INMÓVILES... ¿QUÉ ES ESE TORBELLINO?

¡UNA TORMENTA CÓSMICA! TRATEMOS DE EVADIRLA...

¡"NO OS MOVAIS! DEJAD QUE LA NUBE OS ENVUELVA"!

A MÍ TAMPOCO ME AGRADA... PERO NO SE PUEDE COMBATÍR LO QUE NO SE VE.

KANE... TENGO UN MIEDO HORRIBLE

K-13

LA FRAGIL AERONAVE SE VIÓ ENVUELTA EN EL TORBELLINO

"HABEIS OBEDECIDO... EL AMO DEL ESPACIO OS RECIBIRÁ EN PERSONA... ¡ABRID LA PUERTA Y LO VEREIS!"

TAL VEZ YA NO ESTAMOS EN EL ESPACIO, ARDALA... VEO FORMAS SÓLIDAS ALLÍ FUERA...

¿CÓMO PODEMOS SALIR ASÍ... AL ESPACIO?

...PERO... HACE APENAS UN MOMENTO ESTÁBAMOS EN EL ESPACIO...

ESTAMOS EN EL CENTRO DEL TORBELLINO... Y SINEMBARGO TODO PARECE SÓLIDO. ¡Y HAY AIRE PARA RESPIRAR! ¿EN DONDE ESTARÁ ESE FAMOSO AMO DEL ESPACIO?

K-13

M.E.C.D. 2016