1A SECCION 1

SERVICIO DE ASSOCIATED PRESS. Esta queda autorizada para usar nuestro servicio y noticias de información.

Servicio exclusivo de la agencia «Havas» y del «Herald Tribune», de New York.

HEMEROTECA NACIONAL DE CUBA

DIARIO DE LA MARINA

El DIARIO DE LA MARINA es el periódico más antiguo de Cuba. Fué fundado en el año mil ochocientos treinta y dos.

Servicios especiales de España. Hilo directo con New York y recepción directa por radio de otros servicios.

1A SECCION 1

AÑO CVI.—NUM. 172 ACOGIDO A LA FRANQUICIA POSTAL LA HABANA, MIERCOLES, 20 DE JULIO DE 1938.—SANTOS ELIAS Y LIBRADA TIEMPO PARA HOY: BUENO. PRECIO: 5 CENTAVOS

ORDENA EL ALTO MANDO QUE LOS ROJOS CONSAGREN TODA SU ACTIVIDAD A LA FORTIFICACION DE VALENCIA

(COLUMNA SIETE)

Frente a la Embajada rusa el pueblo japonés pide que se declare la guerra al Soviet

"Si no salen del Manchukuo los expulsaremos", gritaban los manifestantes en Tokío

Apoya el pueblo con ese clamor enérgico la acción del Gobierno de Tokío que ha expresado a Rusia que debe abandonarlo en el acto y en cualquier forma

TRANSPORTAN TROPAS Y MATERIAL DE GUERRA EN CANTIDAD POR EL FERROCARRIL TRANSIBERIANO

TOKIO, julio 19. (AP).—El Japón ha enviado una nueva protesta a la Rusia soviética con motivo de los incidentes ocurridos en la frontera del Manchukuo.

Al mismo tiempo, el Japón ha permitido al protectorado del Manchukuo que pida directamente a Rusia que retire las fuerzas soviéticas que invadieron su territorio el 11 de este mes.

La nueva protesta japonesa —la segunda desde que se registró el incidente— se acordó en una reunión celebrada por el teniente general Seishiro Itagali, ministro de la Guerra japonés, y el general Kazushige Ugaki, ministro de Estado.

El ministerio de Relaciones Exteriores ha encargado a Mamoru Shigemitsu, Embajador en Moscú, que entregue personalmente la protesta a Maxim Litvinoff, Comisario de Relaciones Exteriores del Soviet.

La agencia Domei informa en un despacho de Hsinking que el Manchukuo ha comunicado al jefe de las tropas rusas que si no se retira inmediatamente el Manchukuo adoptará las medidas necesarias con firme determinación.

En Tokío se han repartido manifiestos en los que se pide la declaración de guerra y veinte y cinco japoneses realizaron una manifestación ante la Embajada soviética dando gritos de «Salgan del Manchukuo o los echaremos de allí».

La agencia Domei y los periódicos japoneses dan cuenta de la actividad que se advierte entre las tropas soviéticas. El periódico «Yomiuri» dice que se nota la mayor concentración de tropas en la frontera.

Dice la agencia Domei que una escuadrilla soviética realizó un reconocimiento en el área donde se registró el incidente, cerca de Changku Feng, en el sitio en que se unen la Siberia, el Manchukuo y la Corea.

Los aeroplanos volaron después por encima del territorio del Manchukuo y finalmente desaparecieron, dice la agencia.

El ferrocarril transiberiano, según la agencia Domei, se encuentra congestionado de trenes transportando tropas, material de guerra, aeroplanos y carros blindados.

Las columnas editoriales de la prensa están monopolizadas por los comentarios al incidente.

«Las operaciones militares del Japón en China se han estado realizando con el excedente de las fuerzas armadas japonesas», dice el editorial de periódico «Hochi».

«Si este ultraje (el soviético) se ha cometido en la creencia de que la fuerza del Japón no es bastante para oponerse a un nuevo enemigo, Rusia pronto tendrá que arrepentirse de su equivocación».

El periódico «Asahi» dice sobre el particular:

«El desafío de la Rusia soviética al Japón y al Manchukuo parece inevitable».

Otros periódicos predicen «un colapso interno de Rusia» en el caso de que ocurra una guerra.

Enorme entusiasmo en EE. UU. por el vuelo de Corrigan

Desde California le piden rebautice su avión con el nombre de Isla del Tesoro

NUEVA YORK, Julio 19. (Exclusivo).—A pesar de que el vuelo de Howard Hughes es reciente y que su hazaña tuvo enorme valor en datos geográficos y científicos, la hazaña de Corrigan ha eclipsado la de Hughes y los diarios metropolitanos le dan mayor cantidad de espacio al vuelo.

Ello en parte se debe a que el vuelo en un avioncito de 900 dollars apela a la imaginación popular, y también al caso de que Corrigan es de descendencia irlandesa, como lo son también gran número de neoyorquinos.

James M'Gurrin, presidente de la Asociación Histórica Irlandoamericana, dice que las sociedades irlandesas intentan agasajar a Corrigan a su regreso con un desfile mayor que el que se haya visto en Nueva York hasta ahora.

Los californianos, celosos de la publicidad dada por Hughes a la feria mundial de Nueva York, telegrafian a Corrigan que rebautice su avión con el nombre de «Isla del Tesoro», en honor de la feria californiana que se celebrará el año entrante.

Entretanto los oficiales del departamento de comercio están ante un dilema. No saben si ofender al público castigando a Corrigan por su audacia en salir sin permiso, o si olvidar los reglamentos y premiar al joven por la proeza.

Denis Hulligan, que como Corrigan es de familia irlandesa, y es uno de los jefes de la oficina de aviación en el departamento de comercio, ha declarado que ha sometido a los expertos legales el caso del joven aviador. Hulligan dice que como irlandes está orgullosísimo de la hazaña de su compatriota, pero que como oficial del departamento tiene que averiguar si hay algún castigo leve que se pueda imponer al muchacho por su desobediencia.

Lo hacen miembro honorario los Clubs de Mentirosos

NUEVA YORK, julio 19. (Exclusivo).—Varios clubs de «mentirosos» han hecho a Doug Corrigan, el piloto que voló a Irlanda ayer en un avioncito reconstruído, miembro honorario de sus organizaciones.

Corrigan se hizo acreedor al honor al propalar por radio que llegó a Irlanda por equivocación. Dijo que había salido para Los Angeles, que se perdió y cayó en el citado país.

Companys está de acuerdo con todo lo que dijo Azaña

Un delegado del Comité de No Intervención va a Burgos y a Barcelona a conocer el status

BARCELONA, julio 19. (AP).—El señor Luis Companys, presidente de la Generalidad de Cataluña que no pronunció ningún discurso el día del aniversario de la guerra civil española, publicó hoy una nota en la prensa que dice:

«Como ciudadano de la República y presidente de la Generalidad apoyo de manera absoluta todas las afirmaciones hechas por el Presidente de la República.»

Se refiere, como es natural, al discurso de Azaña.

Envían a Barcelona y Burgos un delegado especial de la no intervención

LONDRES, julio 19. (Havas).—De acuerdo con las instrucciones del Comité de No Intervención, Francis Hemming, secretario del organismo y jefe del Bureau creado especialmente para la aplicación del Plan de Evacuación de los Voluntarios, saldrá la semana próxima en dirección a Barcelona y a Burgos, para contestar verbalmente todas las preguntas y objeciones que tanto el régimen rojo como el Gobierno Nacional hagan a los diferentes aspectos del proyecto.

Se espera ganar tiempo, ya que el cambio de notas sobre ciertos detalles siempre demoraría mucho. Hemming partirá hacia España preparado perfectamente para informar a fondo de todos los detalles del plan y de su aplicación, resolviendo sobre el terreno cuantos problemas secundarios surjan.

Alvarez del Vayo asiste a un banquete de los periodistas extranjeros

BARCELONA, julio 19. (AP).—El ministro de Estado del gobierno soviético Alvarez del Vayo presidió hoy una comida dada por los periodistas extranjeros, a la que fué invitado por la Asociación Profesional de Periodistas de Barcelona.

Los periódicos de esta capital han publicado ediciones especiales conmemorando el segundo aniversario de la guerra civil.

Terminaron los tres días de fiesta en Burgos, con motivo del aniversario de la guerra

BURGOS, julio 19. (AP).—Hoy terminaron los tres días de fiesta en conmemoración del segundo aniversario de la guerra civil española que está liberando a España del yugo de Moscú.

Ayer hubo una concentración de tropas en Burgos, escuchando las fuerzas un mensaje del generalísimo Franco.

Terminaron las fiestas con una manifestación de soldados con antorchas, que desfilaron por frente a la residencia del general Franco.

APROBO EL SENADO LAS MODIFICACIONES AL CENSO ELECTORAL

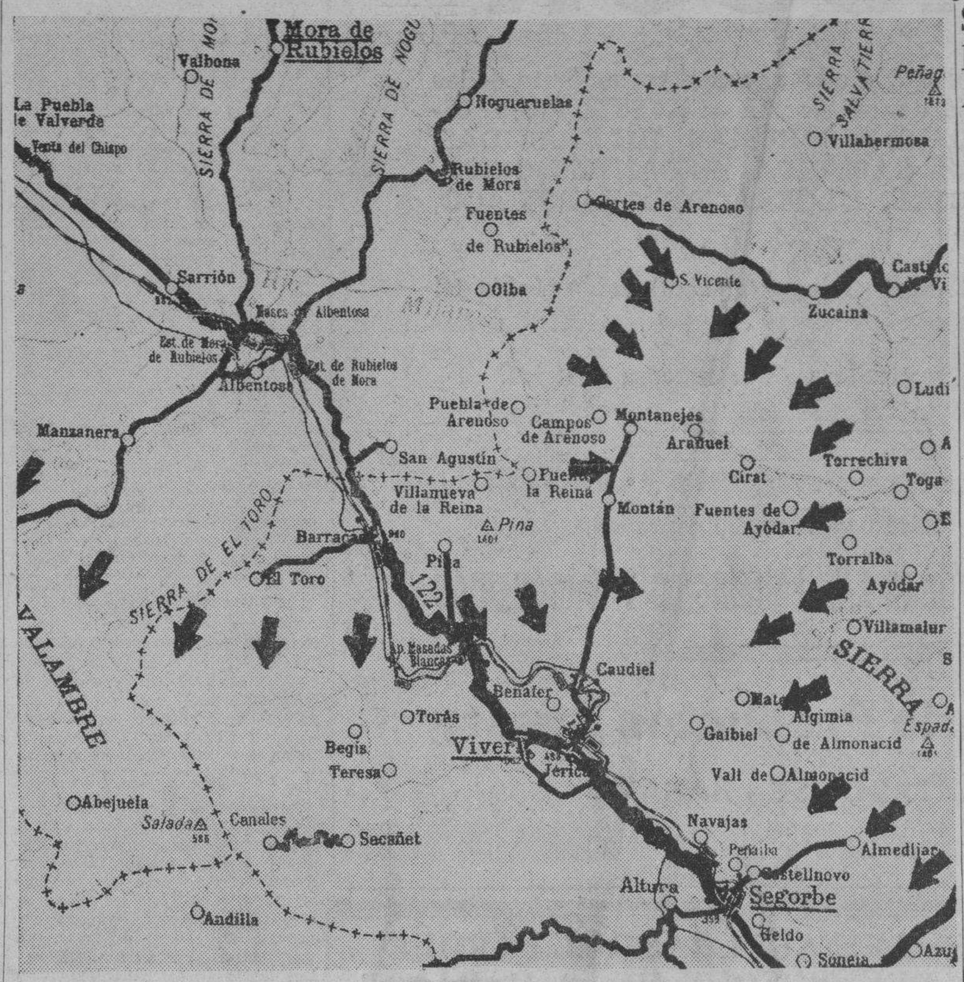

Los sectores donde operan las tropas de los generales Varela y García Valiño han vuelto a sufrir en las últimas 24 horas una poderosa presión, con objeto de dejar limpio el territorio de milicias gubernamentales. Por la zona que cubre el Ejército de Castilla se ha descendido desde Barracas a Masedas Blancas; desde la falda del Pina o vértice 1,401 se alcanzó la carretera de Montanejos a Caudiel, y en la parte norte del río Mijares se ha reducido el bolsillo a los límites que señalan las flechas. El repliegue de las milicias del Gobierno de Barcelona, continúa cada vez con más rapidez, pese a los buenos propósitos de Don José Miaja.

SE LE DA MAYOR INTERVENCION AHORA AL T.S.E.

Facúltasele para revocar los nombramientos que hagan las juntas. Las últimas enmiendas

Aprobó ayer tarde el Senado, en una rápida sesión ordinaria, una proposición de ley del senador José A. Casabuena modificando la ley del Censo Electoral para los próximos comicios de constituyentes votada por el Congreso.

Las enmiendas se acordaron atendiendo al clamor de distintos sectores de la oposición y van encaminadas, en general, a dar una mayor intervención al Tribunal Superior Electoral, en detrimento de las facultades del Director General del Censo, ya que dicho organismo, según estiman los sectores citados, ofrece una mayor garantía.

Comienza la citada iniciativa legislativa por fijar que el Tribunal Superior Electoral podrá ratificar o revocar los nombramientos de enumeradores, agentes especiales, inspectores y demás empleados hechos por las Juntas Provinciales o Municipales Electorales y el Director General del Censo; revocar en todo tiempo, de oficio o a instancia de cualquier ciudadano, no sólo cualquier nombramiento que hubiese hecho el propio tribunal, sino cualesquiera Junta Provincial o Municipal Electoral o el Director General del Censo; y acordar el cese en sus funciones del Director General del Censo por causa justificada, sustituyéndolo por el Subdirector, y del Subdirector, en su caso, sustituyéndolo por el Presidente del Tribunal Superior Electoral.

Las modificaciones del artículo décimo al décimo tercero, ambos inclusive, van dirigidas solamente a consignar la previa aprobación del Tribunal Superior Electoral; la del artículo vigésimo quinto a añadir «y sometiéndolos todos a la aprobación del Tribunal Superior Electoral; las de los artículos vigésimo nono y trigésimo a consignar que de los nombramientos se dará cuenta también al Tribunal Superior Electoral, a los efectos de su ratificación; la del artículo trigésimo primero, es una consecuencia de las anteriores, y sustituye la comunicación de la ratificación del Director General del Censo por la del Tribunal Superior Electoral; la del artículo quincuagésimo cuarto suprime las palabras «en concordancia con lo que dispone para idénticas copias de cédulas electorales expedidas en cualquier tiempo por dichos organismos» el artículo quinto del decreto-ley 374 de 29 de octubre de 1936; las de los artículos nonagésimo primero y nonagésimo tercero van igualmente dirigidas a la previa aprobación del Tribunal Superior Electoral; y finalmente la del artículo CXV cambia los términos a contar de la publicación de la ley en la Gaceta Oficial por a contar de la fecha en que tome posesión de dicho cargo.

Cómo se desarrolló la sesión

Se abrió la sesión ordinaria a las cuatro de la tarde, con un quórum de 19 senadores y bajo la presidencia del senador Rafael O. Pedraza.

Antes de entrar en la orden del día, el senador José A. Casabuena interesó que se le diera lectura a la proposición de ley que tenía presentada modificando la ley del censo votada, y se aprobó la suspensión de preceptos reglamentarios para entrar a tratarla, por dieciocho votos contra uno: el del senador Ernesto Rosell.

El senador Casabuena, líder de la mayoría senatorial, hizo uso de la palabra para referirse al clamor de determinados sectores de la oposición contra la ley del censo aprobada por el Congreso y señaló que estaba perfectamente convencido de que la ley era buena y que llenaba las necesidades.

Consignó que las diferencias surgían en la apreciación de que los que fueran a dirigir el censo ofrecieran más o menos garantías, agregando que para los partidos de gobierno igual resultaba un magistrado del Tribunal Supremo que el Tribunal Superior Electoral.

Declaró que había presentado el proyecto para que quedara la seguridad absoluta de que el Presidente de la República sancionaría la ley.

No basta ser honrado—dijo—sino hay que parecerlo. Declaró que procedían después de haber obtenido la palabra del Presidente de la República de que sancionaría la ley y terminó manifestando que, dentro de sus posibilidades, siempre trataría de acceder a las demandas de la oposición en la ruta hacia el código electoral y la próxima convención constituyente.

Votaron a favor los senadores Acosta, Albanés, Campanería, Capestany, Casanova, Collado, Cuervo, Ferro, Goderich, Illas, Ituarte, Loret de Mola, Rivero, Rosado, Saladrigas, Suárez, Verdeja, Casabuena, Gutiérrez y Pedraza; y en contra, el senador Rosell.

Se aceptaron, sin discusión, dos enmiendas del senador Albanés al texto de tres artículos, una sustituyendo una «y» por una «o» y otra cambiando las palabras «densidad de territorio» por «densidad de población» tomada del último censo.

El proyecto fué remitido inmediatamente a la Cámara de Representantes.

Nuevo avance sobre Segorbe y Viver realizan las fuerzas nacionalistas en su ofensiva

Miaja reúne a elementos militares y civiles a fin de consagrar todas las actividades a la fortificación de Valencia que está amenazada por las tropas de Franco

PARA DETENER EL ATAQUE A SEGORBE CONCENTRA 150,000 HOMBRES VETERANOS DE LA CONTIENDA

HENDAYA, frontera franco-española, julio 19. (AP).—Las fuerzas mecanizadas nacionalistas descendieron hoy por la carretera de Teruel en dirección al mar y batieron las barricadas construídas a toda prisa por los milicianos a 34 millas al noroeste de Valencia.

Las obras de defensa de Viver, cuya misión es la de oponerse al avance de los nacionalistas hacia Valencia, se levantan en el monte Ragudo, a menos de dos millas al noroeste de la ciudad. Estas defensas han sido el fruto de los trabajos realizados con verdadero frenesí por las fuerzas del general Miaja, mientras otras tropas hacían una terrible resistencia para permitir que se completaran las obras que, a juicio del alto mando rojo, tenían necesariamente que contener el avance.

El avance de los nacionalis se hace con intervención de la artillería, los carros blindados y los tanques, todo esto apoyado convenientemente por la aviación.

A menos de diez kilómetros al nordeste de Viver, dos columnas navarras del general García Valiño avanzaron lentamente sobre Segorbe donde carreteras que van dando vuelta a los montes se unen a la carretera principal de Teruel a Sagunto por el norte y por el sur.

El general Miaja, comandante en jefe de todas las fuerzas rojas de España, salvo las que se encuentran en Cataluña, ha concentrado 150,000 hombres en Segorbe para impedir un ataque de flanco que aislaría a los defensores de Viver.

En Valencia, que es el objetivo principal de la ofensiva nacionalista, el general Miaja citó a conferencia a las autoridades civiles, militares y políticas para trazar los planes de defensa de Valencia.

Las autoridades decidieron suspender inmediatamente a retaguardia todos los trabajos que «no estén directamente relacionados con la guerra». Todos los hombres disponibles serán llamados «para coordinar las medidas necesarias a la fortificación de Valencia».

Valencia, puerto por donde llegan todas las importaciones que se reciben en la España roja, fué bombardeado de nuevo desde el aire y una bomba de mil libras alcanzó e incendió al mercante británico «Standland», que se hallaba anclado en la bahía.

La tripulación y dos observadores del Comité de no intervención escaparon milagrosamente. Los cinco aviones que realizaron el ataque dejaron caer otras bombas en el área de los muelles.

El Gobernador Civil anunció que a consecuencia del bombardeo hubo un muerto y nueve heridos.

En Barcelona se registró un ataque análogo.

Continúa vigorosamente el ataque sobre el eje de la carretera de Sagunto

TERUEL, julio 19. (Por Jean D-Hopital, corresponsal de la agencia Havas).—El quinto día del ataque general sobre el eje de la carretera Teruel-Sagunto, se caracterizó, como los días precedentes, por un avance profundo de las columnas nacionales que operan al norte de aquélla, sobre el ala izquierda. Al terminar la tarde las tropas nacionales se habían establecido ocho kilómetros al norte de Viver, alcanzando también la carretera de Alqueria-Jerica, y apoderándose igualmente del Collado de Araniblas.

Más al norte las restantes columnas avanzaron cinco kilómetros delante de Ludiente, logrando así establecer un frente casi rectilíneo desde Nules a Olba. En el ala derecha el ataque de las fuerzas nacionales continuó progresando en Sierra del Toro, donde los rojos, sólidamente atrincherados, resisten con extremada energía las acometidas impetuosas de los nacionales. Se espera que mañana, miércoles, haya importantes cambios en el trazado general del frente de Teruel al mar.

Comunicado de Salamanca sobre las operaciones militares del día

SALAMANCA, julio 19. (Havas).—El comunicado del Cuartel General sobre las operaciones militares del día, informa:

En el frente del Tajo, sector de Fuente del Arzobispo, las tropas nacionales ocuparon hoy las aldeas de Azutan y Navalmoralejo, las alturas que rodean esta última y varias posiciones intermediarias. Los rojos abandonaron una centena de muertos, 89 prisioneros y toda la documentación de un batallón, así como muchas armas.

En el sector oriental del frente de Castellón, las fuerzas izquierdistas que contraatacaron las posiciones nacionales en la Sierra de Espadán, fueron rechazadas completamente. En el sector occidental los nacionalistas ocuparon las aldeas de Ragido, Puebla de Arenoso, Campos de Arenoso y San Vicente, así como la carretera de Montanejos a Caudiel.

En las operaciones del lunes y el martes, las fuerzas nacionales hicieron unos tres mil prisioneros, cayendo en su poder una importante cantidad de material de guerra, comprendiendo numerosas cajas de municiones.

AVIACION: Las escuadrillas de aviones nacionalistas, en colaboración con las tropas de vanguardia, abatieron cuatro aviones Boeing en el curso de un combate aéreo, librado en la zona de Sagunto. El lunes bombardearon con éxito la Central Eléctrica de San Adrián de Besos y las fábricas de material de guerra de Badalona y de Castelldefels.

Avances a lo largo de la carretera de Sagunto

BURGOS, julio 19. (Havas).—Operando a la derecha de la carretera de Sagunto, las tropas nacionales ocuparon hoy Masadas Blancas, y por Las Palomas, avanzaron ocho kilómetros al norte de Viver. Al mismo tiempo, los contingentes situados a la izquierda de la carretera y al oeste de Lucientes, avanzaron cinco kilómetros, hasta la zona de El Pinar. En todos los combates el enemigo fué duramente castigado.

Reconoce el mando de Valencia la presión que hacen los nacionalistas hacia Viver

VALENCIA, julio 19. (Havas).—Los informes del Gobierno rojo dicen que hoy se ha combatido mucho en la carretera de Barracas a Viver, favoreciendo a las tropas izquierdistas el terreno, que imposibilita la maniobra de los tanques. Todas las posiciones izquierdistas fueron duramente bombardeadas por las masas de aviación nacionales, que a veces mantuvieron un ataque de tres horas sobre pequeños villorrios, convertidos en ruinas humeantes por las tremendas explosiciones de las bombas y torpedos aéreos.

Las fuerzas nacionalistas avanzaron ocho kilómetros al norte de Viver

ZARAGOZA, julio 19. (AP).—Las fuerzas del Generalísimo Franco rechazaron hoy a los milicianos del gobierno rojo al sur del río Mijares ocupando posiciones a ocho kilómetros al norte de Viver, que está en la carretera de Teruel a Sagunto.

El escándalo de la "bolita" entre el hampa neoyorkina

El Fiscal Thomas E. Dewey, dispuesto a realizar toda suerte de investigaciones

NEW YORK, julio 19. (Exclusivo). En su investigación del truco de la «bolita» que se dice produce al hampa neoyorquina unos cien millones de dólares, el Fiscal Thomas E. Dewey se ocupa de inspeccionar las hojas de los impuestos por bienes personales pagados por ciertos jueces que, según rumores, estaban relacionados con James J. Hines, el dirigente demócrata acusado de haber ayudado al difunto «Dutch» Schultz, ex Rey de ese ilícito juego. Hines es amigo del Presidente Roosevelt y uno de sus dirigentes en la política local.

Los ayudantes del Fiscal tratan de averiguar si esos jueces tuvieron otros ingresos de los salarios recibidos. El caso de Hines y su relación con los jueces afiliados al grupo Tammany del Partido Demócrata puede convertirse en uno de los más sensacionales del país.

Los nombres de los jueces complicados fueron obtenidos por el Fiscal de Jessie Jacobs y Meyer Berkman, quienes fueron «fiadores» de la pandilla de Luciano, quien actualmente cumple una larga sentencia en la penitenciaría de Sing Sing.

Hines, según la oficina del Fiscal, pudiera estar complicado en algo más que el caso de la «bolita». Desde que Hines fué acusado por un Gran Jurado, el legislador del Estado Eduardo S. Moran fué acusado por Dewey de aceptar sobornos.

Dewey se propone limpiar la ciudad del estigma del hampa con que la política local la tuvo manchada durante la dominación del Partido Demócrata.

Entre los altos dirigentes demócratas alrededor de los cuales giran las investigaciones de Dewey, se cuentan además de los jueces sin mencionar, el legislador Moran y el dirigente político Hines, varios exmiembros del Cabildo Municipal y miembros del Senado y de la Cámara. Dewey mencionó también a un alto personaje del Partido Demócrata en otras ciudades del Estado, a varios caudillos locales y otros que ocupan altos puestos públicos en el Gobierno Federal.

Valiosos donativos a los combatientes que están heridos

El Comité Nacionalista de La Habana envía remesas de dulces y cigarros a España

El doctor Constantino Alvarez Morales, abogado de Valladolid, nos remite, para que le demos publicidad, las listas de las remesas enviadas a la Península por medio del Comité Nacionalista Español de la Habana.

Fueron remitidos en el mes de junio con destino al Hospital de Renovación Española, de Valladolid:

20 quintales de café, 300 sábanas, 300 almohadas, 300 toallas y 2.500 cajetillas de cigarros.

Con destino al Hospital Militar, de Valladolid:

20 quintales de café, 300 sábanas, 300 almohadas, 300 toallas y 2.500 cajetillas de cigarros.

Con destino al Hospital de Sangre, de Peñafiel, Valladolid:

10 docenas de sábanas, 8 docenas de toallas, 2 docenas de mantas y media docena de almohadas.

Con destino al Cuartel de Falange Española, de Valladolid:

20 quintales de café.

Con fecha de ayer, se hicieron las siguientes remesas:

Con destino al Hospital de Renovación Española de Valladolid:

30 colchas, 14 docenas de calcetines, 4 mantas, 3 piezas de tela blanca de 50 metros cada pieza, 14 camisas, 12 arrobas de pasta de guayaba y 50 libras de tabaco.

Con destino al Hospital de Sangre de Peñafiel:

12 colchas, 100 tabacos y 12 arrobas de pasta de guayaba.

RECIBEN AGASAJOS EN NUEVA YORK LOS DENTISTAS CUBANOS QUE ESTAN EN EXCURSION POR ESTADOS UNIDOS

Asistieron a la exhibición de una película que muestra varias operaciones con el nuevo anestésico «Monocaine», creado tras largos estudios por el doctor S. D. Goldberg

NEW YORK, julio 19. (Exclusivo). Hoy a las 12.30 se celebró, bajo los auspicios de la Novocol Chemical Manufacturing Co. Inc., una conferencia y almuerzo a los dentistas cubanos, quienes en número mayor de cien visitan a los Estados Unidos en viaje de estudio sobre adelantos en la odontología.

La sala «Village Room» del hotel «Taft», bellamente adornada, aposentó a más de doscientos delegados cubanos y colegas latinoamericanos y norteamericanos. Abrió la manifestación, dando la bienvenida al grupo más grande de latinoamericanos que haya visitado este país, el Dr. Mendil Nevin, presidente de la Novocol Chemical Manufacturing Co. Inc., quien en amables frases hizo resaltar la amistad que los dentistas norteamericanos sienten por sus colegas cubanos y lo agradecidos que todos están de las atenciones prestadas a ellos durante sus visitas a la Habana. Contestó el Dr. Bartolomé de la Peña, presidente del Colegio Estomatológico de la Habana, agradeciendo, en nombre de todos sus colegas, las atenciones recibidas.

El Dr. de la Peña hizo resaltar la labor de amistad, estudio y diplomacia realizada por el conocido profesional don Raúl Masvidal, quien ahora ejerce su profesión en Nueva York. De la Peña tuvo frases felices para su distinguido ex-profesor. La sala rindió homenaje al Dr. Masvidal con grandes aplausos, obligando al honrado a levantarse y agradecer la manifestación.

En un ambiente de amena camaradería, gracias a las palabras de los doctores Nevin y de la Peña, el doctor R. Recansens presentó una medalla al dentista norteamericano C. Chohoz por sus servicios en Cuba durante el año 1932. Hizo también algunas memorias y gratos recuerdos el dentista Emil Agostini, presidente de la Spanish American Dental Society, quien fué largamente aplaudido.

Después de los discursos, los patrocinadores de esta manifestación pasaron una interesante película científica demostrando varias operaciones con el nuevo anestésico Monocaine, creado, después de varios años de estudio, por el Dr. S. D. Goldberg. El Dr. Goldberg tuvo frases de reconocimiento para sus colegas cubanos y de admiración por su espléndida labor por un mejor entendimiento entre pacientes y profesionales.

Una vez terminada la demostración científica, los delegados cubanos pasaron al comedor reservado para el almuerzo donde se sirvió un espléndido menú. Se hicieron varios brindis por una más estrecha amistad entre los profesionales de Cuba y Norteamérica y por que estas visitas, tan útiles para ambos países se repitan con más frecuencia.

Los dentistas cubanos saldrán de Nueva York el 21 o el 22 de julio en gira que los llevará a Scranton, Bingham, Rochester, Buffalo, Niágara Falls, Detroit, Columbus, Wenston-Salem, Raleigh, Miami y luego a la Habana.

LLEGARA EN AGOSTO EL BARCO ESCUELA DE LOS EE. UU., «NANTUCKET»

En los primeros días del mes de agosto llegará a nuestro puerto el barco escuela de la Marina de Guerra de los Estados Unidos «Nantucket», en el cual están haciendo un viaje de instrucción numerosos cadetes de la Marina Mercante americana.

Dicho barco, que está mandado por oficiales retirados de la Marina de Guerra norteamericana, fué construído en el año 1892 y desplaza 1,600 toneladas.

CREEN QUE LOS SOVIETS DE PARIS HAN MATADO A OTRO LIDER TROTZKISTA

PARIS, julio 19. (AP)—La sección francesa del partido Internacional Obrero Trotskista, informa hoy que ha desaparecido el secretario del partido y pide al gobierno ayuda para localizarle, añadiendo que existen «fuertes razones» para temer que haya sido secuestrado por la policía secreta soviética.

El secretario Rudolph Klement desaparecido hace una semana, y después se recibió una carta echada al correo de Perpiñan, cerca de la frontera con España, que según se cree tiene falsificada la firma de Klement.

Klement es un refugiado alemán que fué secretario de Trotsky jefe bolseviki

Citada la Cámara con urgencia para la tarde de hoy

Tampoco hubo sesión ayer para discutir la amnistía. Declaraciones de M. Fraga

Tampoco pudo celebrar sesión ayer la Cámara de Representantes.

Estaba en la orden del día como único asunto el proyecto de ley de amnistía para delitos comunes, cuyo articulado comenzó a discutirse la semana anterior.

A las seis ocupó la presidencia el doctor Bravo Acosta.

Abierta la asamblea, el doctor Alliegro usó de la palabra para reiterar su petición relativa a acordar un receso hasta el viernes con objeto de lograr la asistencia del mayor número posible de congresistas a los debates sobre la amnistía, pues la Cámara venía tratando tan importante asunto sin quorum, lo que provocaba en el público críticas acerbas.

Dijo que es necesario a toda costa que los diputados respondan a las convocatorias asistiendo a las sesiones con absoluta puntualidad.

Dominador Pérez habla entonces y dice que no estima procedente un tan largo aplazamiento en el asunto, debiendo por tanto, abordarse en seguida, ya que la mayor parte de los congresistas se encuentran en la Habana y deben asistir a las sesiones.

Propone un receso hasta las siete de la noche.

El presidente somete el caso a votación y el señor Olivella pide que sea nominalmente.

Hay un ruego al señor Olivella para que retire la demanda; éste accede, pero el señor Suárez Rivas la hace suya.

El señor Alliegro quiere una sesión secreta y permanente para resolver cuestiones que afectan al orden interior de la Cámara.

Se pasa lista. Responden 75 representantes y cae la asamblea.

El doctor Martínez Fraga, dice:

En la Jefatura de Despacho, los cronistas parlamentarios hablaron con el doctor Martínez Fraga, quien hizo las siguientes manifestaciones:

«Esta noche acabo de cursar un telegrama circular a los señores representantes urgiéndolos a concurrir a la sesión extraordinaria de mañana miércoles, en cuya orden del día figura como único asunto, el proyecto de Ley de Amnistía, respecto del cual se halla pendiente la opinión pública.

«No ignoro que los señores representantes tienen un positivo interés en sacar adelante esa Ley de perdón y olvido para delitos comunes, ansiosamente esperada por centenares de ciudadanos.

«Esta Ley de Amnistía, como la otorgada ya para delitos políticos, es indispensable en la oportunidad en que el Congreso está elaborando una legislación para la Asamblea Constituyente.

TEMBLOR DE TIERRA EN LAS COSTAS DE GRECIA; CAUSO DAÑOS EN ATENAS

ATENAS, Grecia, julio 19. (AP) Un temblor de tierra que sacudió la costa se dejó sentir también en esta capital y causó un número de muertos que no ha podido determinarse todavía, en la aldea de Neapalatia, a 65 millas al nordeste de Atenas, donde varios edificios quedaron demolidos.

Muchas casas se derrumbaron o resultaron averiadas por el terremoto en las aldeas de Oropos y Kakasaleso, y en Tatoi, donde se encuentra el palacio real, que también recibió averías.

UN AVION BRITANICO SE DESTROZO AL CAER; MURIO UNO DE LOS TRIPULANTES

LONDRES, julio 19 (Havas).—Un avión de bombardeo de la escuadrilla 139, se destrozó hoy cuando volaba de Everham a Stratford-on-Avon. Sus tres tripulantes se lanzaron con los paracaídas al espacio, pero el de uno de ellos no se abrió. Los otros dos llegaron sanos y salvos a tierra. Después de doce horas de búsqueda por el campo, se encontró el cadáver de la única víctima del desastre.

El Rey Jorge VI y el Presidente Lebrún sellaron ayer, durante un banquete de gala, la alianza militar entre Francia y Gran Bretaña. (Véase información en la última página).

UN BARCO INGLES ALCANZADO EN EL RAID A VALENCIA

Un obús enorme cayó sobre el navío, incendiándolo. Se salvaron los «observadores»

LONDRES, julio 19 (AP).—Las negociaciones entre la Gran Bretaña y la España nacionalista para poner fin a los bombardeos a la navegación inglesa en aguas españolas se encuentran en peligro a causa del ataque que se registró hoy.

El mercante «Standland» fué alcanzado en Valencia por una bomba de media tonelada, que produjo un incendio a bordo. Las llamas fueron extinguidas rápidamente y la tripulación y los dos observadores del Comité de No Intervención milagrosamente escaparon a la muerte.

Ocho obreros españoles resultaron muertos en el mismo ataque mientras cinco aviones regaban de explosivo el área del muelle.

El ministerio de Relaciones Exteriores de la Gran Bretaña se ha reservado todo juicio hasta saber si el bombardeo fué deliberado por parte de los aviones nacionalistas.

Se trata del primer ataque a los barcos ingleses anclados en puertos españoles que se registra en varias semanas.

Se reveló hoy que el gobierno inglés está esperando aún la contestación del gobierno de Burgos a una tercera nota que ha enviado al generalísimo Franco sobre el asunto de la seguridad de la navegación inglesa.

Sir Robert Hodgson, representante británico cerca del gobierno de Burgos, vino a esta capital con la respuesta de Franco a la nota británica el 30 de junio y desde entonces se han despachado otras dos notas al jefe nacionalista pidiéndole aclaración.

La actitud británica hacia los nacionalistas pudiera cambiar, según se indica en los centros bien enterados, en el caso de que lograra probarse que las fuerzas aéreas nacionalistas han estado atacando deliberadamente a los mercantes, ingleses que se dedican al contrabando.

El peligro de una enérgica actitud en los momentos presentes en que se hacen esfuerzos para sacar de España a los voluntarios extranjeros hace creer a los observadores que el gobierno inglés procurará por todos los medios suavizar la cuestión.

La recomendación de Alfred Duff Cooper, Primer Lord del Almirantazgo, de que no se dé protección a los navíos que se aprovechan de la guerra para lucrar, parece que cuenta con el apoyo de muchos representantes.

Informa Barcelona de las actividades de la Aviación Nacional

BARCELONA, julio 19. (Havas).—El comunicado del Ministerio de Defensa informa que las escuadrillas nacionales bombardearon esta mañana dos veces varias poblaciones de la costa valenciana, destruyendo 17 edificios. En horas de la madrugada veinte aviones nacionalistas, divididos en patrullas, atacaron varios lugares del litoral de Cataluña, Barcelona y su puerto. Una bomba alcanzó la cúpula de la catedral, causando daños de importancia. Otras bombas causaron víctimas, cuyo número se desconoce, en Mongat, Marbella y en otros puntos de la costa.

La zona sur-oriental de Valencia también fué bombardeada, al amanecer, así como la población de Carcagente produciendo los proyectiles aéreos varias víctimas.

Bombardeo intermitente de Madrid

MADRID, julio 19. (Havas).—Las baterías nacionales han estado bombardeando esta tarde a Madrid, con intermitencia, rompiendo la calma de los días pasados.

M.E.C.D. 2016

LA SITUACION DE LOS CANDIDATOS HABANEROS COMPLICADA POR LOS RECURSOS ELEVADOS AL SUPREMO

POLITICA y POLITICOS

MAS PARADOJAS

«Paradoxas Rex», nuestro artículo de ayer, nos ha producido algunas comunicaciones de felicitación, que agradecemos, y ello nos mueve a dar un nuevo «golpe» al tema, por si contribuimos en algo a orientar este enrevesado mundo político en el cual ya ninguno de nosotros sabe lo que es, a dónde va ni qué se propone.

Hemos dicho que las «Izquierdas» llevan rutas francamente derechistas y que las «Derechas» siguen caminos francamente izquierdistas. Y ahora mismo vemos a la doctora Garcerán, con otras mujeres, patrocinar un proyecto de ley que ampare en el derecho al trabajo a los extranjeros casados con mujeres cubanas y a los hijos de padres extranjeros.

La doctora Garcerán es nacionalista y sus demás compañeras en la reparación al más tremendo ultraje que se le puede hacer a la Civilización (la Ley del Todos por Ciento) son igualmente demoliberales, derechistas. En cambio, los que hicieron la ley se llaman izquierdistas. Pero esto no tiene nada de extraño, porque toda nuestra legislación social es obra de las Derechas.

Y que un partido de izquierda se sienta nacionalista es absurdo, pero que sea derechista el Comunismo, ya es el colmo de la paradoja. Y, en efecto: el Comunismo cubano, ¡es derechista!

Porque el Socialismo es internacional y, por ende, el Comunismo, que aspira a realizar la Revolución Universal del Trabajo, borrando fronteras... a su modo original O sea, ni más ni menos que las hubiera borrado Napoleón; acabando con las nacionalidades mediante un Imperio del Orbe.

Por cierto que los cubanos no se han enterado todavía del bonito papel que le está reservado aCuba para el caso fantástico de que el Comunismo impere. El mapa «Comunista» del Continente Americano es de un acierto científico maravilloso.

Cuba sería, bajo el Imperio de Moscú, un pequeño territorio agrícola, nada más que agrícola, productor de las materias primas indicadas por la feracidad de su suelo y la brillantez de su sol. En Cuba, plantaríamos caña, tabaco, algunas frutas... Pero, principalmente, caña; mucha caña. Y, como Cuba no es, no puede ser, no debe ser país industrial (porque no tiene ninguna condición práctica para ello) se cortaría la caña para mandarla a los grandes centros industriales soviéticos de los Estados Unidos actuales, que no serían estados, ni mucho menos unidos. Y los pocos comunistas que tenemos serían nuestros mayorales (porque no iban a cortar caña para que nosotros les sonáramos el cuero; el cuero lo sonarían ellos, como es lógico) en tanto que los demás, incluído el General Menocal, a quien no perdonarían por su compañerismo en la Mesa Redonda, sembraríamos y cortaríamos la rica planta sacarina.

Pues bien: el Comunismo, que ya aleccionado está procediendo en cada lugar o país a tono con la conveniencia propia y exigencias del medio, en Cuba es derechista. El programa de la Unión Revolucionaria establece la discriminación de los trabajadores en «nativos», «nacionalizados» y «negros». Para el «nativo» el trabajo, y las rivindicaciones para el negro. Son las conquistas que promete el Comunismo en Cuba; el Comunismo internacional, universalista en todas partes, es ultranacionalista en Cuba, para atraerse a la masa mayor. E inventa la reivindicación del negro como si en Cuba hubiera leyes especiales para los blancos. Y de universalidad, nada.

Y en este enorme confusionismo, vemos a las «Izquierdas» rendir un homenaje a la España izquierdista, como si fuera igual esta Izquierda confusa que aquélla un tanto revuelta también, pero no hasta negar los fundamentos de las ideas universales. Vemos aquí a los españoles, echados del trabajo por las Izquierdas, sitiados por hambre con sus familias a causa de leyes izquierdistas, y con promesas peores si triunfara otro izquierdismo más extremo; los españoles, por izquierdismo, aceptan las congratulaciones de quienes no las demuestran en sus normas ni en sus idearios. Y oyen dicursos de quienes, poco antes, lanzaron sobre los españoles todos los dicterios porque no se dejaban usurpar las Quintas de Salud...

Y es que no basta un nombre para dar un carácter: hay por ahí mujeres que se llaman «Puras»; hombres que se llaman «Blanco»; ladrones que se llaman «Caballero»: nos lo dice un diálogo jugoso de la primera producción cinematográfica de «Películas Cubanas S. A.», bajo el título de «Sucedió en la Habana».

Y esos nombres no bastan para que todas las Puras lo sean, para que no haya Blancos de color obscuro y Caballeros carne de presidio.

El nombre no basta: hacen falta los hechos, los idearios, los principios. .....

Y por dejarnos llevar de las palabras, tenemos Derechas en función Izquierdista, Izquierdas que actúan como derechistas, Comunismo reaccionario y españoles, maridos de cubanas y padres de cubanos, que confraternizan con quienes niegan el principio humano de la idea universal y les condenan a morir de hambre con sus familias...

JOAQUIN ARISTIGUETA

El "presidente" de la Audiencia de Madrid hace encarcelar a un abogado defensor "por forma incoveniente"

En el País de Gales la Policía se ha visto en el caso de prohibir la continuación de una colecta que se venía realizando para pagar voluntarios para la España roja

LONDRES, julio 19. (SE).—En la crónica de los «Amigos de la España roja» es interesante señalar una carta que 115 personalidades políticas y religiosas, entre las cuales encontramos los nombres conocidos del arzobispo de York y de la duquesa de Atholl, han dirigido al primer ministro para pedirle que el Gobierno de Barcelona sea abastecido por Inglaterra, de cañones antiaéreos, los cuales habrían de servir solamente—¡oh ingenuidad!— para defender las poblaciones civiles, absteniéndose de disparar cuando los aviones de Franco dejen caer bombas sobre objetos militares.

Es inútil añadir que la carta en cuestión ha tenido un notabilísimo éxito humorístico.

Una colecta para contratar más «voluntarios»

LONDRES, julio 19. (SE).—En Glamangan, en el país de Gales, la Policía ha prohibido la colecta «para la España republicana», organizada por el partido laborista del lugar. La colecta había sido iniciada para recoger fondos destinados a distribuir subsidios a los que se dejen inducir a enrolarse en las Brigadas Internacionales al servicio del Gobierno de Barcelona.

Las revelaciones del señor Flandin

PARIS, julio 19. (SE).—Varios periódicos de derechas publican una noticia sensacional. En ella se dice que cuando León Blum estaba en el Poder, el ministro de la España roja, Del Vayo, le advirtió que el Gobierno de Valencia se encontraba en la imposibilidad de continuar la lucha y tenía la intención de entablar negociaciones de paz.

Blum le respondió que era necesario combatir todavía a todo precio y que el Gobierno de Francia facilitaría la labor del de Valencia.

Los mencionados periódicos preguntan a León Blum y a su principal colaborador Vincent Auriol, antiguo ministro de Hacienda, si pueden desmentir esta noticia.

Por otra parte, se observa que en los círculos diplomáticos de París no se han desmentido hasta el presente, las revelaciones hechas ayer por el ex presidente del Consejo, Flandin, acerca de la enorme cantidad de material de guerra que transita por Francia hacia la España roja, gracias a la autorización clandestina del Gobierno de Blum.

Un abogado defensor ingresa en la cárcel al terminar la vista

MADRID, julio 1. (SE).—Durante la vista que se verificó en esta capital contra 113 individuos acusados como enemigos del régimen, se produjo un incidente.

El abogado Manuel Villafranca, que defendía a algunos de los encartados, les interrogó con preguntas que la Sala juzgó como contrarias a la República y fué detenido en el mismo estrado, sin que le valiera su condición de abogado defensor.

Fué después el mal titulado presidente de la Audiencia de Madrid, el que interrogó a los mismos detenidos, en términos que produjeron protestas por la concurrencia que asistía a la vista.

El fallo del juicio no se ha hecho público, y el abogado ingresó en los calabozos.

Enfermos del Estómago e Intestinos?

"CASSOR"

Medicación eficaz para el tratamiento de las enfermedades del estómago: GASTRITIS, GASTRALGIAS, DISPEPSIAS HIPERACIDAS, ACIDEZ GASTRICA, PESANTEZ POST-PRANDIAL, ULCERA DEL ESTOMAGO, etcétera.

De actividad indiscutible para la corrección rápida del aliento fétido.

Medicación reparadora de la mucosa gástrica.

En frascos de cuatro onzas: Polvo y tabletas 80 cts.
En tubos de veinte tabletas 20 centavos.

DE VENTA EN TODAS LAS FARMACIAS Y DROGUERIAS

Laboratorio Productos Cassor

APARTADO 255 - HABANA

LA SALUD DEL DR. BRINGUIER

A la hora de cerrar la presente edición nos comunican de la Asociación Cubana de Beneficencia que el estado del Secretario de la Presidencia doctor José A. Bringuier, es bastante satisfactorio, acentuándose por instantes la mejoría.

Recurso de Aduanas con lugar

La Dirección General de Aduanas ha dado cuenta al Secretario de Hacienda de haber declarado con lugar los siguientes recursos de protesta, contra aforos practicados en la Aduana de la Habana.

La protesta establecida por Antolio Carrión, agente de los señores González Hnos y Cía., por el aforo de 559 kilos de tejidos de lino blanqueado, al que se cobró el recargo del 25 por ciento de la partida 133-C del arancel, contra lo que recurrieron, resolviéndose, según ha podido apreciarse del examen del caso que se devuelva a los interesados el recargo citado en acatamiento a las sentencias del Tribunal Supremo de Justicia Núms. 408, 339 y 81 de 23 de diciembre de 1933 y 16 de julio de 1934.

La protesta presentada por Armando Cienfuegos, contra aforo de 3 kilos de pantalla de seda, liquidados por la partida 150 del arancel, resolviéndose que debe aplicarse la partida 149-C, por no considerarse que las pantallas de seda constituyan prendas de vestir con obra de sastrería o modistura, y sí por tratarse de pantallas de tejidos de seda, completamente terminadas para su colocación en lámparas de diversos tipos.

SERAN ELEVADAS HOY AL TRIBUNAL SUPREMO LAS APELACIONES EN EL RECURSO DE JOSE M. CASTILLO

Hoy, cumplidas las formalidades de rigor, serán elevadas al Tribunal Supremo las apelaciones entabladas contra la sentencia de la Sala de Vacaciones de la Audiencia dictada en la demanda del señor José Manuel Castillo, en la cual se anularon veintiséis colegios donde se celebraron comicios el pasado 5 de marzo; dichas apelaciones son, como ya hemos informado, simples y de inconstitucionalidad y además el doctor Virgilio Arango planteó el caso de inconstitucionalidad también, pero en vía de casación. Ayer fué presentada la última apelación, también en la repetida vía; fué por el señor José Manuel Alvarez Cabrera.

Posiblemente alguna de esas apelaciones no haya sido admitida, pero no se ha informado oficialmente por el tribunal; de ahí que nada podamos decir hasta hoy, en que se hará público.

También lo será de un momento a otro por la Sala de Vacaciones del Tribunal Supremo, la sentencia del Pleno, hace algunos días acordada, resolviendo el recurso de inconstitucionalidad del doctor Miguel Angel Céspedes sobre las fianzas que determina el Código Electoral de Emergencia para entablar controversias de inconstitucionalidad, que es de $2,000.00, y para establecerlas contra el resultado de los comicios, que es de $100.00 por cada colegio. En la sentencia de este asunto se ha formulado voto particular por alguno o algunos de los Magistrador, según nuestras noticias.

CELEBRADA LA SUBASTA DE LOS MUEBLES Y UTILES INSERVIBLES DEL TRIBUNAL SUPERIOR ELECTORAL

Ayer, como estaba anunciado, se celebró en el patio central del edificio que ocupa la Secretaría de Gobernación —antiguo Convento de Belén— la subasta de los muebles y útiles desechados por el Tribunal Superior Electoral al ser provisto de mobiliario y enseres nuevos por valor dé $6,000.00 durante la época en qu fué Secretario el coronel Emiliano Amiell.

Presidió el tribunal de subastas el señor Francisco Vilabrille, inspector general de Prisiones y custodio de los bienes de la Secretaría, a cuya instancia se subastaron los repetidos muebles y enseres, acudiendo varios licitadores; oportunamente se dará a conocer quién fué el favorecido de acuerdo con las proposiciones hechas.

El Registro de Extranjeros

El sub-director del Registro de Extranjeros de la Secretaría de Gobernación, doctor Reyes Clavelo, embarcará el sábado próximo para Santa Clara al objeto de dar instrucciones directas especiales a los inspectores del Registro en la provincia sobre el cumplimiento más estricto de la nueva ley de cuotas de carnets y obtener de esa manera el máximo de recaudación por ese concepto en el más breve tiempo posible.

DESAPARICION

Encarnación Fresneda Torres, de 44 años y vecina de 19 número 707, Vedado, denunció en la Novena Estación, la desaparición de su hija Emma Fresneda Ruiz, de 17 años, por lo que teme le haya ocurrido alguna desgracia.

SERA INAUGURADO EL PARQUE DEL "BOSQUE DE LA HABANA" EL DIA 24 DEL ACTUAL MES

Se han realizado importantes trabajos en la carretera que circunda ese lugar de esparcimiento. Continúa laborándose para variar el sistema citadino de recogida de basuras

Se está preparando gran número de hoyos para la siembra de árboles en el «Bosque de la Habana», cuyo Parque será desfinitivamente inaugurado, según los deseos del señor Presidente de la República, el día 24 del actual.

El ingeniero señor Francisco de J. Sola, Director de las obras, ha dado gran impulso a éstas, encontrándose ya terminadas las alcantarillas y los caminos de circunvalación del Bosque. Se han colcicado en los lugares adecuados postes de concreto y tensores de acero, para seguridad del tránsito.

Las lluvias caídas en estos días han beneficiado a los árboles plantados que se habían resentido del trasplante y ahora auguran un rápido desarrollo.

La Havana Electric otorgó una rebaja a los empleados de Obras Públicas

La Superioridad de Obras Públicas fué informada por la «Havana Electric Railway Co.» que había puesto a la venta los talonarios de pasajes a empleados públicos, con una rebaja provechosa para los mismos, que consiste en dar cien «tickets» por cuatro pesos.

Las oficinas que los expenden Simón Bolívar 27, despachará todos los días hábiles de ocho y media a once y media a. m. y de dos a tres y media p. m., excepto los sábados en que las cierran a las doce m. Los empleados de Obras Públicas, agradecen a la Empresa esa concesión.

La eliminación de las basuras

El ingeniero Jefe de la Ciudad, de acuerdo con el Secretario Sr. Ruiz Williams, está coordinando el nuevo sistema de eliminación de las basuras implantado en Panamá y otros lugares, según los estudios hechos por el ingeniero Benito García Vázquez, y por el propio Secretario en su reciente viaje a los Estados Unidos, en los que prestó atención a los camiones allí en uso, cuyo sistema proyecta adoptar renovarlo el viejo material con que se cuenta en esta ciudad. También se ha estudiado la capa de tierra, con la adición de una mezcla química de petróleo y kerosina para cubrir la basura al ser arrojada en furnias o terrenos apropiados.

Gestiones del Coronel Alfredo Lima

El Delegado Administrativo del señor Secretario de Obras Públicas, Coronel Alfredo Lima, por encargo especial del señor Ruiz Wilkams, labora también cerca de los señores congresistas, en pró de la aprobación del crédito de $200.000.00, para el pago de haberes a los empleados que cobraban por la Ley de 24 de Julio de 1917, crédito del Negociado de Ríos y Puertos de la Secretaría de Obras Públicas.

Tengo la esperanza muy fundada—dijo al repórter—de que dicho crédito será aprobado, y que por lo tanto, serán repuestos dichos empleados en sus cargos. En época del Secretario Max Borges, ocurrió un caso idéntico al de ahora, en el que fueron repuestos los empleados afectados.

—Desde que llevo actuando como Delegado Administrativo del Sr. Secretario, he trabajado con verdadero empeño por el mejoramiento administrativo, dándose el caso de haber perdido algunos amigos, por el hecho de no poder complacer a todos como fuera mi deseo. Fuerzas mayores así lo determinan. El afecto y la admiración que siento por el Secretario, mi amigo personal, Sr. Ruiz Williams, me obligan a seguir en este puesto de honor que me confirió en esta Secretaría, al que de no mediar esa alta consideración, habría renunciado, por que cuando no se puede complacer a los amigos, estos cargos no dan más beneficio que pasar en los mismos penas y amarguras.

Permisos concedidos a particulares

Numerosos permisos para obras a particulares ha concdido siguiendo los trámites de rigor en estos casos, la Jefatura de la Ciudad, para la ejecución de obras, especialmente en arreglo de aceras.

SE EVITARAN GASTOS AL FONDO DEL ANTIGUO COMITE DE INDIGENTES

De acuerdo con la reciente ley votada por el Congreso y sancionada por el Primer Magistrado de la nación, el doctor Zenón Zamora, Secretario de Sanidad y Beneficencia, que hasta el mes de diciembre próximo fungirá de patrono único del Centro de Orientación Infantil, ha dispuesto ir eliminando las obligaciones que tiene el fondo del desaparecido Comité Nacional para la Defensa y Alimentación de los Necesitados, suscribiendo, personalmente las órdenes de concesión de becas, las que otorgará cundo en cada caso sea de estricta justicia.

El doctor Zamora tiene el propósito de no aumentar los gastos de ese fondo que, por la reciente ley a que hacemos referencia, pasa a engrosar los de las Escuelas Reformatorias para Varones y para Hembras, la primera denominada Centro de Orientación Infantil, para el que se construye un hermoso edificio subdividido en varios pabellones en terrenos de la finca «Torrens».

HEREDEROS CUBANOS SE INTERESAN POR BIENES QUE TIENEN EN MADRID

En el día de ayer presentaron en el Registro General de la Secretaría de Estado una interesante comunicación, Enrique, Blanca, José Antonio, Roberto y Manuel Alfonso Calvo y Garabal, así como en nombre de la señorita Lilia Berta Calvo y Garabal, significando que la señora María Garabal y Rey —fallecida en Madrid, hace algún tiempo— dejó todos sus bienes en el Banco Hispano-Americano de Madrid. Por lo que solicitan que, por conducto del Cónsul de Cuba en la antigua capital hispana, se garantice el efectivo depositado en dicho Banco, así como las propiedades, valores, etcétera, que dejara al fallecer la señora Garabal.

Agregan los comunicantes que también desean que, por dicho funcionario consular se les informe a cuánto asciende el valor de dichos bienes, por entender que ellos son los únicos herederos de la extinta.

UNGUENTO CADUM PARA LOS GRANOS

EL UNGUENTO CADUM hace que los granos se sequen y se desprendan, dejando la piel blanda y suave. Es calmante y antiséptico, y empieza a cicatrizar tan pronto como se aplica. Durante muchos años ha probado ser de gran alivio para millares de personas en casos de eczema, acne, (barros), granos, furúnculos, úlceras, erupciones, urticaria, ronchas, almorranas, comezón, sarna, heridas, arañazos, cortaduras, lastimaduras aspereza de la piel, postemillas, escaldaduras, salpullido, quemaduras, costra, magulladuras, etc. Tenga mucho cuidado con las imitaciones.

PALACIO

Fué operado el Dr. Bringuier

El Secretario de la Presidencia doctor José Enrique Bringuier fué sometido en la mañana de ayer a una difícil operación quirúrgica en la Asociación Cubana de Beneficencia.

El distinguido cirujano doctor Ricardo Núñez Portuondo tuvo a su cargo dicha operación, procediendo a extirpar la vesícula biliar y el apéndice.

Fué auxiliado por los doctores Castillo, Souza, Valdés Dapena y Pérez Nogal.

En opinión de los galenos que presenciaron la intervención—la que ha constituido un éxito—resultó muy oportuna, pues de haberse demorado aquélla se habría producido sin duda un nuevo ataque de graves consecuencias.

Para conocer el estado del doctor Bringuier estuvieron en la clínica durante la mañana el señor Presidente de la República, los ayudantes presidenciales capitán Estévez Maymir y teniente Flaquer, los Secretarios, de Justicia Alonso Fujol, de Comunicaciones, Gómez, de Agricultura, López, de Gobernación Santos Jiménez, de Comercio Zárraga, el Subsecretario de Gobernación Rodríguez Pintado, el Director General y Jefe del Despacho de la Secretaría de la Presidencia Cristóbal Muñoz, el Subdirector José A. Milanés, el secretario particular del doctor Bringuier, Ramón Blanco Jiménez, el Juez Correccional Nocturno Julio Bringuier y el señor León Blanco, numerosos congresistas y familiares y amigos del paciente.

Francisco Sainz Saavedra

Estuvo ayer en Palacio el doctor Francisco Sainz Saavedra, delegado del Gobierno en la Meca del Tabaco, quien dejó en la Secretaría de la Presidencia para el Jefe del Estado, un informe contentivo de las bases para un Reglamento del Sello de Garantía para los tercios de tabacos.

Ignacio Iraola

Estuvo ayer en Palacio el Sr. Ignacio Iraola, antiguo funcionario de la Secretaría de Hacienda, quien manifestó haberle presentado al Gobierno un plan para una reforma tributaria, el cual, de ser puesto en práctica aumentaría considerablemente la recaudación del Estado sin necesidad de crear nuevos tributos.

Una invitación del Señor Presidente

El señor Presidente de la República, coronel Laredo Bru, ha dirigido ayer a los repórters de Palacio el siguiente despacho telegráfico:

«Habiendo señalado definitivamente para el próximo domingo veinte y cuatro del actual la inauguración del «Parque de la Recordación» en el Bosque de la Habana, me es grato invitarlos para que en unión de sus distinguidas familias concurran a dicho acto que tendrá efecto a las diez de la mañana en punto».

«Si desean sembrar árboles en recuerdo de algún familiar fallecido pueden remitirlos al ingeniero Sola, encargado de dichos parques.

A tenor de la anterior invitación los repórteres palatinos acordaron sembrar dos árboles en el Parque de la Recordación.

Uno en memoria de Antonio Polo y el otro a la de James Phillipps compañeros fundadores de la Unión de Repórteres de Palacio.

FARA REPRESENTACION DE LOS PARTIDOS EN LA COMISION DEL SERVICIO CIVIL

A la Cámara de Representantes está presentada una proposición de ley tendiente a acreditar a los partidos Popular y Social Demócrata una representación ante la Comisión del Servicio Civil, igual que la que tienen otros partidos políticos.

En tal virtud se propone que la Comisión del Servicio Civil sea adicionada con dos miembros, con los mismos derechos, obligaciones y emolumentos que actualmente tienen los designados por los partidos.

Se recuerda a este efecto que en las últimas elecciones celebradas el 5 de marzo obtuvieron factor de representación en no menos de dos provincias los partidos Social Demócrata y Popular Cubano.

La actual Comisión del Servicio Civil, restablecida por el decreto-ley 609 de 1936, quedó organizada por un presidente y dos miembros designados por el Presidente de la República y cinco miembros designados por los cinco partidos nacionales que obtuvieron factor de representación en las elecciones de enero de 1936, dándose con ello representación a los núcleos de opinión pública organizados de manera respetable.

Manuel Fernándeez López, representante popular; Alliegro y Suárez Rivas, liberales; Isabel Garcerán, nacionalista, —son los congresistas que suscriben esta iniciativa de ley.

SE REUNIO LA COMISION MIXTA DEL RETIRO MARITIMO

Ayer, a las tres y media de la tarde, en el Salón de Conferencias del Senado, quedó constituída la comisión bicameral encargada de conciliar los distintos criterios existentes sobre la Ley del Retiro Marítimo.

La Comisión acordó elegir presidente y secretario al senador Francisco Rosado y al representante Radio Cremata, respectivamente.

A las cuatro de la tarde la comisión se declaró en sesión permanente, suspendiendo la reunión para continuarla hoy miércoles, a las diez de la mañana en el mismo lugar.

ABURRIDA

El teniente José Hernández, al mando de la Sexta Estación, se constituyó en el Segundo Centro de Socorro, donde fué asistido de grave intoxicación René Velázquez Aldama, de 21 años y de Jesús Peregrino 40, que se produjo en su domicilio al ingerir un pomo de tinta rápida con ánimo de privarse de la vida.

MOVIMIENTO POLITICO

Una comisión de familiares de personas que están cumpliendo condena o están acusadas por empresas y compañías de servicios públicos, gestionó ayer en la Cámara la inclusión de una enmienda que los favorezca en la Ley de Amnistía ya aprobada en su totalidad.

La gestión tuvo el éxito de que se les aseguró estar ya incluído el caso en el articulado de la Ley de Amnistía, pendiente de aprobación.

Cursaron visita a las oficinas centrales del Partido Demócrata Republicana, en la Manzana de Gómez, los siguientes señores: Nemesio Toledo, presidente del Comité Gestor del barrio Urbano Sur, término municipal de Güines, de esta provincia; Angel Amorós Herrera y Ucino Alvarez, miembros destacados del Comité Ejecutivo Municipal del propio término y delegados por el Partido Demócrata Republicano a la Conferencia de Sectores en Güines.

Continúa el Directorio Central Municipal Amigos de Pepillo Cueto, la organización de los Directorios en los barrios capitalinos. En la noche de ayer tomaron posesión el Directorio y sub-Directorio de Damas Conjuntistas del mismo barrio del Templete. Tuvo efecto dicho acto en la casa Júsitz número 2. Se encontraban presentes destacados miembros del Directorio Cntral y mandaron sus representaciones los barrios de Cayo Hueso, Pueblo Nuevo, San Lázaro, Casa Blanca, San Juan de Dios, Manuel de la Cruz, Arroyo Apolo, Dragones, Guadalupe, Puentes Grandes, Marte y muchos más.

Nos dice el conocido sargento Juan Gualberto Guevara que a petición de los señores Santiago Rey y Pelayo Cuervo fué llevado a casa del General Menocal el señor Angel Pérez de Agreda a fin de dejar zanjado el problema político espirituano, puesto que el señor Pérez de Agreda cuenta con las masas electorales para aspiraciones de cualquier clase. El general Menocal, convencido de la realidad política de dicho término, llamó al doctor Manuel Orizondo, logrando una absoluta identificación entre ambos políticos, sue ya han conferenciado extensamente sobre el futuro político de la región villareña.

—En Santa Cruz del Norte un grupo de amigos del doctor Alfredo Botet ha constituído un comité nacionalista en su favor. Preside Manuel García Cruz ese grupo político, actuando de secretario José M. Mallo Villa.

—En el barrio de Monserrate se han instalado oficinas políticas de Acción Republicana. Serán inauguradas mañana jueves, a las tres de la tarde.

—Un grupo de nacionalistas del barrio de San Juan de Dios caloriza la candidatura del Presidente del Ayuntamiento Francisco Rivero, como delegado del Partido a la Municipal. Preside el comité Fernando Rodríguez.

—Miguel Borroto, miembro del Ejecutivo Provincial del Conjunto en la Habana, realiza activa campaña por la renovación de los altos dirigentes del Partido, ya que considera que no responden a las necesidades de los elementos luchadores del CND.

—Para anoche estaba citada una sección Femenina del Partido Revolucionario Cubano, en Sierra 4, entre Estévez y Universidad.

Joaquín Pedraza Cabrera, aspirante al Gobierno Provincial de Las Villas y José Reyes Clavelo, aspirante a Representante en las próximas elecciones, asistirán a la importante reunión que para el día 25 ha citado el líder nacionalista del Término Municipal de la Esperanza, señor Joaquín Cabeza.

A esta reunión asistirán también Jefes de Términos de la Provincia así como los Sargentos Nacionalistas, toda vez que los puntos a tratar serán con vistas a la reorganización.

El doctor Leopoldo Figueroa, Francisco Sardá, Rafael Bosch, Tomás Jiménez Suárez, Oscar Lastra, José Iglesia, Manuel de la Rosa este último líder que fuera de la rebeldía liberal de 1932 y que hoy se encuentra ligado íntimamente a las aspiraciones de Joaquín Pedraza, serán partícipes de esta importante reunión política.

El Alcalde de Matanzas

Embarcó ayer para los Estados Unidos por la vía de Key West el Alcalde de Matanzas Sr. César Casas, quien se propone gestionar en dicha nación, que las excursiones turísticas lleguen a la ciudad yumurina cuyos contornos poseen las bellezas más notables de la Isla, bellezas que cual las del río Canímar no han sabido apreciarlas en lo que representan ni los propios hijos de la gentil Yucayo.

Lleva, además, el Sr. Casas la misión de interesar a varias firmas industriales de New York, Chicago y otras poblaciones en la Zona franca matancera, para que establezcan en ella manufacturas, lo que de conseguirse pudiera devolver a Matanzas el poderío económico que tuvo en otros tiempos, pues si en lo comercial no recobrara su antiguo esplendor, pudiera hacerse la población más fabril de la República y es sabido, que las ciudades que cuentan con gran número de trabajadores bien retribuídos son las más ricas de cada país.

Los matanceros esperan mucho de las gestiones de su joven Mayor en el Norte y en esa esperanza entra mucho, el que César Casas ha triunfado siempre lo mismo en la política que en los negocios.

EN LA ALIANZA NACIONAL FEMINISTA

De sencillo y severo, como corresponde a los prestigios de esta institución, podemos calificar el acto celebrado el pasado viernes, al efectuarse la toma de posesión del nuevo Ejecutivo Central. Destacadas personalidades de nuestro mundo social, político e intelectual, integran la nueva Directiva. Como Presidenta la doctora Amelia de Vera de Lens, como primera vice, la doctora Pilar Palma; como Secretarias de Actas y Correspondencia, respectivamente, la doctora Virginia Pego y la señora Dolores Pérez Capote; y como Tesorera, la doctora Quiñones. Entre las asesoras se encuentran la doctora María Gómez Carbonell, la señora Marquesa de Tiedra y la señorita Margarita Guerra.

En nombre del Ejecutivo saliente hizo uso de la palabra la doctora María Gómez Carbonell. Su discurso exaltó la personalidad de las presidentas entrante y saliente, doctora Amelia de Vera y señorita Guerra. La nueva Presidente en síntesis admirable delineó el programa que se propone desenvolver durante su gobierno, no contando con la cooperación de todas las aliancistas y la laboriosidad de las directoras de comisiones que en ese mismo acto designó cuyos nombres damos a continuación: De Reforma Sociales, la señora Marquesa de Tiedra; de Publicidad, la doctora Pilar Palma; de Paz y Relaciones Exteriores, la doctora María Rosario Quiñones; de Afiliadas, la señorita Guerra; Comisión Política, doctora Carbonell; Actos Sociales, señora viuda de Granel; Propaganda, señora Mercedes Guerrero de Morán; y de Cultura, señora Pestana de Pérez.

El gran banquete de ayer

Como se había anunciado, ayer se celebró en los terrenos de «La Polar» el gran banquete con que los amigos y correligionarios del Nacionalismo, congratularon a los noveles doctores Manuel Gutiérrez Muñoz y A. Tutor, por su reciente éxito universitario.

La concurrencia a tan simpático acto fué extraordinaria, contándose entre ella el personal del Alcalde doctor Beruff Mendieta y del doctor Valdés Astolfi en representación del Gobernador Provincial que no pudo asistir por hallarse enfermo.

Discursos elocuentes en exaltación de las dos jóvenes personalidades tan destacadas en el mundo político, dieron fin al que, por la numerosa concurrencia bien puede denominársele «importante acto político-social».

SOLDADOS NACIONALISTAS QUE SOLICITAN A CUBANAS PARA MADRINAS DE GUERRA

Sr. Director: Le escriben a usted los integrantes de un grupo de soldados-amigos que militan en el Ejército Nacional, muy amantes de Cuba y sus bellezas» —así rezan las líneas que nos envían desde Lérida, Frente de Cataluña, unos bravos que militan en la Sección de Anti-Tanques y que terminan con estas palabras: «con un respetuoso saludo a Cuba y a las cubanas».

Y nos escriben para que publiquemos sus nombres y hagamos saber que solicitan «madrinas de guerra». La forma entusiasta en que a nosotros se dirigen estos valientes soldados de la civilización y el honor merecen una gentil correspondencia. He aquí sus nombres:

Alvaro Francisco Corral
Angel Fombellida González
Aquilino García del Nadal
José Santa Marta Cascallana
Agustín García Fernández
Avelino Martínez Ampudia
Avelino Cossio Vigil
Angel Alvarez Meana
Angel Carreño Muñiz
Horacio Ranchero.

La dirección es la siguiente: Sección de Anti-Tanques, 61 División, Estafeta 18, Cataluña, España Nacional.

Lindas cubanas, ¡escríbanles a estos valientes!

LA EXPOSICION DE CUADROS DE PINTORES CHILENOS SE INAUGURARA EL DIA 22

El próximo viernes 22, a las nueve de la noche, quedará inaugurada en el Círculo de Bellas Artes la Exposición Interamericana de Pintura Chilena, que ha traído a esta ciudad el señor Federico Schwartz Artista destacada personalidad intelectual que últimamente honró la sede de los artistas cubanos con un vigoroso ensayo sobre arte moderno. Esta exposición representa el esfuerzo de artistas chilenos hacia Panamérica. Su realización descansa enteramente en la iniciativa de los particulares y en los nobles auspicios del Círculo de Bellas Artes.

La apertura oficial de la exposición estará a cargo de un brillante orador, oportunamente designado por el Círculo de Bellas Artes.

¿PALUDISMO? QUINIUM LABARRAQUE EN TODAS LAS BOTICAS

M.E.C.D. 2016

...ESESTIMO EL SECRETARIO DEL TRABAJO TODOS LOS RECURSOS PRESENTADOS CONTRA EL DECRETO 798

...SENTIR DE LA MAYORIA DEBERA IMPERAR EN PACTOS Y CONVENIOS PROLETARIOS

...iudadano había formulado su protesta sin ostentar ...presentación obrera. La acción la ejercitará sólo quien tenga derecho. El Dr. Portuondo mantiene firme su criterio

...doctor Juan M. Portuondo Do... Secretario del Trabajo, ha ... la siguiente resolución res... la interpretación del artícu... del decreto-ley número 798:

...el expediente número 913 ... del Negociado de Pactos y ...venios, elevado al proveyente, a... del recurso de alzada estable... en el mismo por el señor José ... Céspedes, como secretario ...dador que dice ser del Sindi... General de Obreros del Ramo ...onstrucciones, por escrito del ...ro de entrada número 40903, ...cha 11 del actual, contra la pro... dictada por el señor Direc... General del Trabajo, en dicho ...diente, el 2 del propio mes, por ... se le deniega la promoción ...intenta en su escrito de fojas ... estimar incumplidos los re... que para obtener la forma ... del contrato colectivo de tra... exige el decreto número 798 de ... habiéndose notificado dicha ...dencia al delegado del Sindica... mencionado, en 5 de los corrien...

...Resultando: Que según aparece ... mencionado expediente, en 24 de ... del año actual, acudió ante el ... Jefe del Negociado de Pactos ... Convenios el señor José Manuel ...pedes, manifestando que había ...puesto al señor Anselmo Sevilla... ...rente o contratista del Depar... de Construcciones de la ca... Serrá y vecino de Habana 138, en ... capital, la concertación de un ... convenio colectivo de trabajo al am... del Decreto número 798 de ... por lo que presentaba el referido documento a los efectos señalados en el mencionado Decreto ya a dicho escrito recayó la providencia interpelada, desestimando la promoción, porque de acuerdo con la interpretación que da esta Secretaría al artículo 27 del Decreto número 798, solamente puede exigirse la forma escrita del contrato colectivo de trabajo, a determinado patrono, cuando esa acción sea ejercitada por la mayoría de los trabajadores del patrono a quien se reclama el contrato colectivo, cuya circunstancia no concurre en el presente caso; y notificada dicha providencia al delegado ante los organismos oficales de la organización mencionada, el promovente, señor José Manuel Céspedes, recurre contra la misma, según el escrito al principio citado, visible a fojas 18 del expediente de referencia.

«Considerando: Que la sección segunda del capítulo primero del precitado Decreto número 798, de 13 de abril del corriente año, al establecer la forma, requisitos y efectos de los contratos de trabajo, establece que los contratos colectivos deberán constar siempre por escrito, fundamentándose para ello en la necesidad de que una vez prestado el consentimiento y los demás requisitos necesarios para su validez, se inscriban en el Registro de Pactos y Convenios, conforme previene el Decreto-ley número 446, de 1934, en su artículo segundo, sin que se advierta en ninguno de los preceptos de esta ley que sea obligatoria la concertación de tales contratos.

«Considerando: Que los artículos 26 y 27, en relación con los numerados 28 y 29 del propio Decreto número 798, otorga la acción para reclamar la forma escrita únicamente a los trabajadores que desempeñen labores en la empresa patronal contra quien se dirija la acción, estén o no constituídos en Sindicatos; y para el caso de que no lo estuvieren, limita aún más el derecho, exigiendo que lo solicite la mayoría de los trabajadores de la empresa, pudiendo ejercitarse la vía administrativa para obtener por escrito el contrato de trabajo, únicamente cuando se trate de aquellos que adoptan la forma de colectivos y que reúnan los requisitos exigidos en cuanto a la remuneración estipulada por el artículo 26 del propio Decreto.

«Considerando: Que en el presente caso, el recurrente señor José Manuel Céspedes no ha acreditado en manera alguna ostentar la representación de los titulares de la acción, que pretende ejercer, o sea, de las personas que tienen con respecto al señor Anselmo Sevillano, el carácter de trabajadores; ni si los obreros de la empresa contra quien dirige su acción están constituídos en Sindicato; ni en caso negativo, que la mayoría de los asalariados de la empresa hubieran manifestado expresamente su resolución respecto al ejercicio de la acción; ni la remuneración estipulada para el conjunto de trabajadores, es visto que la promoción que intenta el referido señor Céspedes, en el escrito de fojas 1, era inadmisible en su origen, por adolecer de los mencionados defectos de forma.

«Considerando: Con respecto a la cuestión de fondo que se plantea, o sea, si el Sindicato de oficios, con personalidad jurídica reconocida, puede ejercitar el derecho emanado del artículo 29, en relación con el 69 del Decreto número 798 de 1938, procede tener en cuenta lo siguiente:

«El supradicho Decreto-ley número 798 del 13 de abril del año en curso, en sus artículos 25, 26, 27 28 y 29, tiende a armonizar y a acoplar lo dispuesto en los artículos 1279 y 1280 del Código Civil, a la legislación social, por no hallar dentro de ésta, precepto alguno que hiciere obligatoria la concertación de convenios de trabajo, tan necesarios para crear una situación objetiva de paz y de derecho, que ponga fin o prevenga para lo sucesivo, los conflictos entre patronos y sus obreros, según ha declarado reiteradas veces el Tribunal Supremo de Justicia. De ahí que la base del contrato esté constituída por la cuantía de las prestaciones pactadas por el patrono y sus trabajadores, derivadas del salario estipulado por el servicio, siendo las partes interesadas únicamente el patrono y el trabajador si se trata de contrato individual y el patrono y el grupo de trabajadores u organización integrada por éstos, exclusivamente, si se refiere a contrato colectivo.

«Estos, por consiguiente, son las únicas partes interesadas que pueden ejercitar la acción que emana de los precitados artículos del Decreto 798.

Se trata de regular las normas para el ejercicio de una acción, que tiene su base únicamente en el Código Civil, por no existir en el Decreto-ley número 446 de 1934, precepto alguno que establezca con carácter obligatorio, la concertación de convenios de la índole indicada, y su propósito es brindar la debida protección a todos los trabajadores de una empresa, aun cuando no pertenezcan al Sindicato general del oficio u oficios conexos, evitando, de esa suerte, que se incurra en la infracción del artículo 3o. del Decreto 2605, que prohibe toda estipulación que tienda a entorpecer la labor del individuo no sindicalizado.

«El criterio sustentado en la providencia interpelada, en nada se opone al desarrollo de las actividades de la organización obrera constituída por trabajadores del mismo oficio, que laboren para distintos patronos, para la defensa de los intereses comunes, en razón a que esa comunidad de interés, no se extiende a todos los centros de trabajo, por ser distintas las circunstancias que regulan el desenvolvimiento de las actividades propias del oficio, en cada localidad y aun dentro de cada entidad comercial o industrial, lo que implica necesariamente ciertas diferencias.

«La directiva del Sindicato podrá, de acuerdo con los estatutos aprobados por esta Secretaría, dar instrucciones a los obreros sindicalizados, en relación con las cláusulas que debe contener el contrato de trabajo, que se proponen obtener mediante el ejercicio de la acción a que hace referencia el artículo 29 del supradicho Decreto número 198 y aun designar personas que asesoren a los trabajadores titulares del derecho, para todo lo relativo a la precitada actuación, pero ello es asunto de orden interior de la organización obrera, que no incumbe a este centro, el cual se limita en todo caso a exigir que la acción se ejercite por quien tenga el derecho, de acuerdo con el Código Civil, en relación con el referido artículo 27 del Decreto número 798.

«Esta Secretaría no niega a los titulares del derecho, que confieran su representación a otra persona, mediante mandato expreso otorgado con las formalidades legales; pero no puede aceptar que se entienda tácitamente conferido ese mandato por el mero hecho de pertenecer el obrero interesado al Sindicato general del oficio, en razón a que no contemplamos un caso que requiera la defensa de los intereses comunes de todos los trabajadores del oficio, sino de los privativos de los asalariados de un centro de trabajo.

«Considerando: Que los precedentes razonamientos nos inducen a calificar de acertada la interpretación dada por el Director General del Trabajo al artículo 27 del repetido Decreto 798, al declarar improcedente la solicitud formulada por el señor Carbonell, en su escrito de fojas 1 y consecuentemente, debo desestimar el recurso.

«Considerando: A mayor fuerza y rebatiendo la infracción imputada al Director General del Trabajo, del artículo XI, del Reglamento para la Organización Sindical, en cuanto declara que los Sindicatos son personalidad jurídica reconocida gozarán de plena capacidad, procede declarar que ni el Director General del Trabajo ni esta Secretaría han negado al Sindicato llamado de oficio, o de profesiones, o de especialidades conexas o similares, que reúnan las condiciones antes dichas, el derecho de concertar convenios o pactos colectivos, con el patrono que accede a ello voluntariamente sin la intervención de esta Secretaría o como resultado de actuación originada por la aplicación del Decreto-ley número 3 de 1934; y una vez concertado el convenio, procederá a su inscripción en el Registro de Pactos y Convenios, de acuerdo con el Decreto-ley número 446, del mismo año y el artículo 103 y siguientes del tantas veces repetido Decreto 798; pero hay que tener en cuenta que la citada Ley social no establece la obligatoriedad de suscribir convenios o pactos colectivos, no siendo en consecuencia lícito imponer al patrono la obligación de contratar con las organizaciones obreras de oficios o profesiones; y de ahí que la nueva acción desenvuelta por el artículo 27 del Decreto-reglamento, al amparo de la legislación civil exclusivamente, sólo puede concederse a los trabajadores que realizan las prestaciones estén o no sindicalizados, porque de no concretarse en dicha forma, se rebasaría el límite de lo permisible, según el Código Estatal.

«Considerando: Que el anterior razonamiento indujo sin duda al Poder Ejecutivo, al ejercitar la facultad reglamentaria que le otorga el artículo 69 de la Ley Constitucional del 11 de Junio de 1935, a emplear en el discutido artículo 27, el término limitativo y exclusivista «solo», lo que implica necesariamente que el derecho de que se trata es privativo de los obreros de un centro de trabajo, y por ende, que no puede extenderse a los demás que integran la organización obrera del oficio, ni a ninguna otra persona natural o social.

«Considerando: Además, que no puede argüirse que el criterio combatido, debilita la acción de la organización obrera, constituída por los trabajadores de oficio conexos o similares para la defensa de sus intereses comunes, porque esa comunidad está integrada por los derechos que emanan de las leyes sociales, establecidos con el propósito de otorgar al proletariado la protección adecuada, correspondiendo al Sindicato general fiscalizar el cumplimiento de dichas leyes, como son las que limitan el horario de trabajo, la de Nacionalización, la del seguro obrero, la del Salario Mínimo, la del Descanso Retribuído, el Decreto 276, etc., cooperando con esta Secretaría a su debida aplicación y utilizando el derecho que le otorga el artículo XIII, del antes mentado Decreto 2605, de 1933 y otras leyes sociales y fijando las normas básicas que guíen a los asociados, sin que sea lícito extender su acción hasta comprender el ejercicio de derechos privativos de un grupo de trabajadores, aun cuando éstos pertenezcan al Sindicato de oficio.

«Considerando: que lo precedentemente expuesto demuestra la inexistencia de razón legal, moral ni social que justifique la modificación del criterio adoptado por este centro, en relación con el supradicho artículo 27, del Decreto 798 del 13 de abril último.

«Por tanto: en uso de las facultades que me competen, resuelvo:

«Desestimar el recurso de alzada a que se ha hecho referencia.

«Notifíquese al señor Carbonell y al delegado del Sindicato, en la forma legal procedente, con devolución del expediente elevado a la Dirección General del Trabajo.

«Dado en la Secretaría del Trabajo, en la Habana.—(Fdo.) **Dr. J. M. Portuondo,** Secretario del Trabajo».

...RMONIAS

DISCORDANCIA

Después de haber argumentado ...tra el determinismo racial que ...ñach dió como explicación del ...juicio blanco, y contra la eficacia ... freudismo como base para esa ..., le recordé hechos reales nega... de aquella afirmación étnica ... «en el individuo medio está ... encima de sus ideas y de su buena voluntad».

...gaciones prácticas que no son ...cepcionales; que son normales, no ... en Cuba, donde la inclinación a ...vivir y mezclarse es tan obvia en ... mayoría, que el prejuicio de razas ... ha reducido a prejuicio de colores, ...no en los Estados Unidos, prototipo ... antinegrismo en el mundo y re...sentante del sajonismo en América.

Como prueba, que aún me parece ...expugnable, escribí:

«...a la espontánea atracción so...al de las razas y al instinto de fu...ón allí se les opuso primero el ri...culo, la condenación moral y el os...tracismo de sociedad para el individuo blanco, sin resultados preventivos. Después se apeló a la amena... y más tarde se aplicó al problema ... linchamiento, que, por cierto, no ... de origen racial; luego se llegó, ... ciertas regiones, a dictar leyes ...nicipales y estatales que **prohiben** ...jar mezcladas en tranvías y tre..., estudiar juntas, reunirse socialmente, etc., a las personas de distintas razas, aunque sólo las distinguie... leves vestigios de sangre «coloreada»... ¿No prueban estos hechos que lejos de haber un instinto de **exclusión** racial como asevera Mañach, hay un instinto de **fusión** racial como ... estimo yo?»... «La razón se resiste a concebir que donde no haya tendencia popular a mezclarse, precisen tantos dogmas, prevenciones y leyes segregadoras. Sería redundante».

Poniéndole por ejemplo el Brasil, rebatí su afirmación de que «Cuba es el país donde el negro, estando en minoría, disfruta de más afecto por parte del blanco y de más amplias posibilidades». No quería yo decir que aquí se le trata peor que en todas partes, sino que el galardón por mejor trato corresponde a ese otro país de América, que también fué esclavista.

Gracias a un insigne gobernante portugués, el discutido Marqués de Pombal, se resolvió definitiva y felizmente, en la metrópoli y en la gran colonia suramericana, el problema de su numerosa población de color, fomentando con leyes especiales la unificación. No es decir que el pueblo brasileño sea más sabio ni más fraternal que el cubano. Sólo que allí hubo estadistas que tradujeron en hechos el espíritu y la letra igualitaria de sus leyes. El negro en el Brasil es más minoría que en Cuba: veinte por ciento allá y treinta y tres por ciento aquí. Allí no hay preferencias por motivos de raza o color, sino por méritos personales. Martí hubiera realizado, como Pombal, esa obra de sabiduría política...» «El «hábito psicológico de dominio», el «instinto biológico de pervivencia», el «subconsciente psicológico» de Freud, el dogmatismo estético», todos los imperativos que Mañach ve tan claros como fundamentos del prejuicio blanco, no rigieron o fueron inocuos en el caso del Brasil, con la ventaja de que allí se resolvió el problema mucho antes de que fueran populares las modernas doctrinas de fraternidad universal».

En cuanto al «querer y no querer de una minoría blanca sensible y previsora», explicado por Mañach como una dualidad de lo racional y lo instintivo, en la cual predominaba el instinto hasta el extremo de hacerle ver como «delicado» y, por lo mismo, como «irremediable» el problema negro, hube de replicarle que si, en efecto, esa minoría lo tuviera por irremediable, no lo trataría, o bien lo discutiría con desenvoltura como cosa fallada por el destino a su favor. «Creo, en cambio —añadía yo— que cuando una cuestión se tiene por «delicada» es porque vemos o presumimos que algo se arriesga en ella. Y efectivamente, en la cuestión negra hay, para el prejuicio, el riesgo de caer por su base a golpes de lógica y de hechos negativos. Por eso se mantuvo hasta ahora el tabú del «racismo» para eludir la discusión y el análisis».

También procuré sacar partido a la flojedad polémica de este otro aserto de Mañach; «Hay una mayoría blanca que sencillamente no quiere, **o no se ha dado nunca cuenta consciente del hecho y de sus implicaciones.** Entre otros reparos le opuse yo que, admitir que esa mayoría no se ha dado cuenta, equivale a decir que la mayoría blanca no es preocupada —lo que yo mantengo— y que sigue sencillamente las rutas que se le marcan, porque las mayorías no son analizadoras, acatan con facilidad lo que se les da hecho, llámese prejuicio racial, imperialismo o bolsheviquismo».

Quedará para otro día la glosa de mi artículo final aquel donde proponía yo a Mañach sustituír la táctica negra que él aconsejaba, con una táctica simplemente humana.

Gustavo E. Urrutia.

SE AGRAVA EL CONFLICTO DE LOS ALUMNOS DE SEGUNDO AÑO DE LA ESCUELA DE MEDICINA

En Agosto pagará el Estado el primer dividendo de créditos pendientes de bancos clausurados hace varios años

Deberán hacerse todas las reclamaciones directamente a las oficinas del Servicio Central de Hacienda, sin que se valgan de intermediarios. Se pretende impedir el agio

El Director del Servicio Central señor Pedro León Otaño, ha circrlado las instrucciones necesarias para que el personal que tiene a su cargo todo lo relacionado con los créditos pendientes de los bancos clausurados, trate directamente con los interesados, suprimiendo la gestión de los intermediarios, que constituye una erogación inútil.

Quiere esto decir que todas las personas que tengan pendiente de cobro algún dividendo de los citados bancos, deben dirigir su reclamación por escrito al Secretario de Hacienda, por conducto de la Dirección General del Servicio Central, la que prestará atención preferente al despacho de estos asuntos, como lo ha venido haciendo desde que se encuentra adscripta al Negociado de Asuntos Generales e Inmigración de la Sección del Servicio Central.

Tan pronto como venza en agosto el plazo señalado para el cobro del primer dividendo correspondientes a los acreedores del extinguido Banco Español de la Isla de Cuba, la Secretaría de Hacienda ordenará el cumplimiento de la legislación que reguló la clausura de esos bancos, apenas sepa el resultado, lo comunicará a los interesados por escrito y por medio de la prensa.

Se propone el señor León Otaño impedir el agio, que se intentará en descrédito de la administración pública, explotando la buena fe de los acreedores.

Los adeudos del año anterior

El Director General de Contabilidad, hablando con los periodistas, se mostró interesado en declarar que las atenciones pendientes del Estado correspondiente al mes de junio, último del año fiscal anterior, continuarán pagándose, como se ha venido haciendo con los meses anteriores, a medida que la situación del Tesoro lo vaya permitiendo, sin que esté en el ánimo del Gobierno llevar esas deudas a la llamada «deuda flotante».

Agregó que, en cuanto a los pagarés que se han autorizado con cargo al señoreaje de la plata, hasta ahora sólo se había hecho uno para cubrir la nómina de los empleados en el mes pasado, evitándose con ello que se retrasara el pago de los haberes devengados.

Los inspectores de contabilidad

El Jefe del Negociado de Inspectores, de la Dirección General de Contabilidad, señor Julio Castellanos, ha dado instrucciones al personal a sus órdenes, para que comience a prestar servicios en distintos lugares de la República para los que han sido destinados.

Las dietas ya han sido situadas y por lo tanto se espera que los inspectores se trasladen a los lugares señalados en zonas y distritos fiscales, para actuar en lo trabajos de fiscalización que se les han encomendado.

Desde hoy miércoles comenzarán a salir los grupos de inspectores para todas las provincias.

"El progreso que se advierte en La Habana es impresionante y la hace merecedora del favor del turismo"

Lo que más admiró a los excursionistas de Puerto Rico, fué el centro cultural de Ceiba del Agua. Ven con afectuosa envidia, las tierras cultivables cubanas

Se vió honrada la redacción del DIARIO con la visita del señor José Dávila Ricci, Director de «Puerto Rico Ilustrado», que edita la Corporación del mismo nombre, propietaria también de «El Mundo», prestigioso cotidiano de San Juan. Vino acompañado del señor Manuel Fernández, comerciante; del doctor Héctor González, médico, y del señor José Antonio Azcue, de la comisión receptora de la Habana de los 94 excursionistas portorriqueños que desde hace días se hallan en Cuba.

Esa excursión fué organizada por la Empresa Naviera de Cuba, cuyos barcos hacen el recorrido por nuestros principales puertos, los de la República Dominicana y de Puerto Rico, partiendo de San Juan, el día 6 del actual, con escalas en Miami, Habana, Santiago de Cuba, Santo Domingo y regreso a San Juan en 20 días justos. Los viajeros de la isla hermana son médicos, abogados, comerciantes, periodistas, maestros y maestras, habiéndoseles ofrecido varios festejos y paseos durante su permanencia entre nosotros. En la mañana de hoy miércoles reanudan el viaje, pero, con objeto de ver cuanto la limitación del tiempo les permite, irán a tomar el buque a Santiago de Cuba, haciendo por la carretera, en ómnibus, el recorrido.

De izquierda a derecha: el señor José Antonio Azcue, de la comisión receptora de los excursionistas portorriqueños; el doctor Héctor González, médico de San Juan; el señor José Dávila Ricci, director de «Puerto Rico Ilustrado»; el señor Manuel Fernández, comerciante español de San Juan, y nuestro compañero Maribona, quien los atendió en su visita a la redacción del DIARIO.

Ni el señor Dávila Ricci, ni el doctor González ni el señor Fernández habían estado anteriormente en Cuba. Han quedado sinceramente admirados del país y agradecidos del trato que en todas partes reciben.

—Nos gustaría hacer constar públicamente—dijeron—que desde que desembarcamos nos hemos sentido como en nuestra propia casa. Las más delicadas muestras de hospitalidad y de fraternidad, se nos han dispensado aquí. A los organismos Rotario y Leones—a que pertenecemos—debemos igual gratitud. La prensa se ha ocupado preferentemente de nuestra visita.

—Mi impresión más viva y emocionada—informó el señor Dávila Ricci—la he recibido en el Centro Cívico-Militar de Ceiba del Agua, que nos sorprendió profundamente. No soy militarista; pero si los cuerpos militares logran obras como esa, bienvenidos sean. Tan pronto llegue a San Juan pienso publicar en «Puerto Rico Ilustrado» los recuerdos de este viaje, y destacaré el Centro Cívico-Militar como lo más notable de todo.

—El progreso que se advierte en la Habana—prosiguió—es impresionante. Esta capital merece, ciertamente, el favor del turismo.

—¿Fomenta también Puerto Rico esta industria colectiva?—le preguntamos.

—El Gobernador Blanton Winship tiene en su programa administrativo el fomento del Turismo. No puedo adelantar cifra alguna; pero sí afirmar que en dos años Puerto Rico se ha colocado en el mapa turístico del mundo, sin que su afán sea competir con Miami y con la Habana; pero ya los esfuerzos del Gobernador y del Director del Turismo se van traduciendo en barcos cargados de viajeros de placer que anteriormente no acostumbraban visitarnos. Debo aclarar que estamos aún en pañales, aun cuando comenzamos bajo buenos auspicios.

—¿Cuentan ustedes que el Turismo contribuya a resolver el problema económico de su país?—interrogamos al señor Dávila Ricci.

—Desde luego que todo turista deja algo, y si lográsemos aumentar el número de visitantes y el tiempo de su permanencia, el producto de su visita contribuiría a resolver ese problema. Tenemos el Plan de Rehabilitación económica—semejante el Trienal del coronel Batista que he estudiado cuidadosamente—preparado y puesto en práctica por la Administración Federal de los Estados Unidos. Es preciso hacer cualquier esfuerzo, por grande y prolongado que sea, porque 500 personas por milla cuadrada, en un país como el nuestro, carente de otras industrias que la fabricación de azúcar, con el agravante del latifundismo, resulta algo horrible, sólo comparable con China, lo que rebajará el standard de vida, aumentará el desempleo y llevará a miles de seres a la desesperación. En Bélgica—apuntó Escipión Pujol que se había incorporado al grupo—tienen la ventaja de que la tierra está parcelada entre innumerables pequeños propietarios...

—A eso tiende el Plan de Rehabilitación—asintió el señor Dávila Ricci—y el ex terrateniente, que es ahora peón de su antigua heredad, ha de recobrar una pequeña porción de suelo donde vivir con su familia y cultivar los frutos que les sirvan de alimento, tener sus animales y emplear sus energías.

—Por lo menos el problema de la educación y de la cultura popular están allí resueltos—añadió Pujol—porque el Gobierno americano sostiene escuelas por todas partes. La calle principal de S. Juan es un centro educacional en toda su extensión, con aulas a derecha e izquierda.

—Así es, en efecto—aprobó el señor Dávila Ricci—y debemos aplicar los conocimientos a industrias, para dar trabajo a tantos brazos útiles. Nosotros miramos con afectuosa envidia este país hermano que posee extensiones enormes de terreno fértil...

Se despidieron repitiendo sus expresiones de gratitud y de encanto, afirmando todos de buena fe que han de volver a Cuba. Ante sus manifestaciones de que no quisieron partir sin visitar el DIARIO DE LA MARINA, nos sentimos muy legítimamente halagados.

PAÑUELOS

PYRAMID

TRIUNFAN SIEMPRE EN LA VIDA Y EN EL AMOR

HAGASE AHORA suscriptor del DIARIO DE LA MARINA

y lo recibirá GRATIS los días que restan de este mes.

SUSCRIBASE

por los teléfonos: M-7911, M-7912 y M-7913, de nuestra Administración, para disfrutar de ese beneficio que le ofrece el mejor y más completo periódico que se edita en Cuba y lo tendrá antes de las siete de la mañana en su domicilio.

Las suscripciones en Provincias pueden solicitarse directamente, o por medio de nuestros Agentes

LOS ESTUDIANTES DE DICHO CURSO REITERAN QUE NO HAN DE ASISTIR A LOS EXAMENES

Estiman que se han burlado los estatutos. La Federación, conocedora de la recusación presentada por aquéllos, se propone actuar enseguida. Sin prórroga la matrícula gratis

Se ha agravado notablemente, en los últimos días, el problema existente en el segundo año de la Escuela de Medicina, en la asignatura de Bacteriología.

El decano de la misma ha convocado a exámenes no obstante la recusación colectiva del profesor titular formulada por el alumnado, a fin de que se constituyese otro tribunal en dicha disciplina con otros profesores de la propia escuela.

La fecha señalada es la de hoy mismo, anunciándose que sólo habrá exámenes durante todo el día.

El tribunal que se habrá de constituir se encuentra integrado por el propio doctor Reynaldo Márquez, que es el profesor titular, y los profesores auxiliares de la asignatura.

La medida ha causado un efecto contraproducente, pues los estudiantes aludidos la han considerado como un ataque directo que se les quiere hacer, ya q. precisamente han fundamentado la recusación, presentada primero al decano de la Escuela de Medicina y reiterada después por conducto de la Federación de Estudiantes Universitarios, en que dicho profesor anunció públicamente que los suspendería a todos.

Los estudiantes que componen el segundo curso de la citada escuela universitaria, considerando que en este asunto se han burlado los Estatutos Universitarios, celebraron ayer mismo una acalorada reunión, en la que adoptaron los siguientes acuerdos:

«Primero: protestar enérgicamente de tal convocatoria, aclarando que nadie asistirá a tal llamada.

«Segundo: mantener integramente las peticiones, no examinándose hasta que no sean satisfechas.

«Tercero: la Federación de Estudiantes Universitarios, conocedora de la recusación, se apresta a dar una rápida y satisfactoria solución.

«Cuarto: protestar de la actitud del claustro de la Escuela de Medicina, especialmente de los doctores Aballí y Ampudia, cuya conducta arbitraria y partidarista ha agravado la tirantez existente.

«Quinto: declarar enfáticamente que los medios legales pasivos tocan a su fin, ante la intransigencia y la mal intencionada actuación.

Por los acuerdos, pues, se puede colegir perfectamente el estado de exacerbación de los ánimos y el plano de excesiva tirantez en que ha entrado el problema.

No se concede prórroga para solicitar matrícula gratis

No ha accedido el Consejo Universitario a prorrogar el plazo para que los alumnos pobres soliciten la matrícula gratis en nuestro primer centro de cultura, declarando sin lugar el recurso presentado por estudiantes de la Segunda Enseñanza en ese sentido.

El día 15 de los corrientes se cerró el plazo para hacer solicitudes de matrícula gratis, arrojando el cómputo de las peticiones, conforme anunciáramos, más de tres mil.

Estima el Consejo Universitario que se ha cumplido lo dispuesto en el artículo 140 de los Estatutos del Alma Máter.

Cesarán los profesores al sacar a concurso sus cátedras

Una vez que sean sacadas a concurso-oposición las cátedras universitarias, cubiertas interinamente, los profesores que las ocupan cesarán en sus funciones.

Sólo podrán continuar en sus funciones, como interinos, los que no concurran, como aspirantes, a las oposiciones. En ese caso solamente podrán actuar como tales hasta que tome posesión el triunfador en los ejercicios correspondientes.

Así lo ha dispuesto el máximo organismo universitario.

Probablemente falle hoy el Consejo de disciplina

Celebrará hoy su segunda sesión el Consejo de Disciplina de la Universidad de la Habana que juzga a tres estudiantes de la Escuela de Medicina.

Es posible que hoy mismo se conozca el fallo, pues existe la impresión de que la sesión de hoy será la última.

En la anterior declararon distintos profesores, miembros del tribunal de oposiciones que actuaba cuando ocurrieron los desórdenes imputados a los tres estudiantes y el propio secretario de la facultad de Medicina, doctor Manuel Ampudia.

A las once de la mañana de hoy se seguirán conociendo las declaraciones de testigos.

Integran el tribunal disciplinario los doctores Angel Arturo Aballí, Agustín Castellanos, Federico Grande Rossi y Rubén de Velasco y Castellanos, que actúa como secretario es decir sin voto.

Miembros de Tribunales de Oposición designados

El Consejo Supremo del Alma Máter ha designado distintos miembros para los tribunales de oposición que adjudicarán plazas de profesores agregados en la Escuela de Derecho Civil.

Helos aquí: José R. Hernández Figueroa, para el de Derecho Civil, tercer curso; Manuel Dorta Duque, para el de Derecho Civil, segundo curso; Ernesto Dihigo, para los de Derecho Procesal, primer curso, y Legislación Obrera y de la Propiedad Industrial; y Alberto Blanco para el de Derecho Procesal segundo curso.

Reunión de la facultad de educación

La Junta de la Facultad de Educación, convocada para el día de ayer, se suspendió por falta de quorum y se ha citado nuevamente para mañana jueves 21 a las nueve de la mañana, con la misma orden del día

Entregó Soler

El doctor José M. Soler, hizo entrega en el día de ayer del decanato de la Escuela de Educación al doctor Alfredo M. Aguayo, que lo sustituye interinamente.

Embarcará el doctor Soler a los Estados Unidos en viaje de estudios, representando a la Universidad.

A NUESTROS *suscriptores*

Enterada esta Empresa de que algunos señores suscriptores abonan sus cuotas sin cuidase de exigir el recibo oficial que se expide por esta Administración, les suplicamos por este medio, NO EFECTUAR PAGO ALGUNO sin que entreguen el recibo oficial de la Empresa. De este modo nos evitarán posibles quebrantos y cooperarán a garantizarnos el pago que realicen.

La Administració

M.E.C.D. 2016

DIARIO DE LA MARINA

(S. A.)
FUNDADO EN 1832.
(Dirigido hasta 1919 por D. Nicolás Rivero y Muñiz)
DIRECTOR: Dr. JOSE I. RIVERO
ADMINISTRADOR: D. CELSO GONZALEZ
Domicilio Social: PASEO DE MARTI, número 103
Joshua B. Powers, Ins. 320 East. 42nd. St. New York City

Editado por la Cía. DIARIO DE LA MARINA, (S. A.), cuyo programa consiste en la defensa de los intereses generales y permanentes de la Nación cubana, de los especiales de la Colonia Española establecida en la misma y de la unión y armonía entre los diversos elementos que conviven en el país». Art. 1o. de los Estatutos.

TELEFONOS DEL DIARIO

Dirección	M-2856
Administración	M-7911
Suscripciones	M-7911
Quejas	M-7911
Clasificados	M-7915
Jefe Redacción	M-1287
Redacción	M-7913
Sports	M-7912
Ag. Guanabacoa	XO-1584

PRECIOS DE SUSCRIPCION

	Territorio Nacional	Extranjero	Países Fuera del Convenio Postal
Año	$ 13.50	$ 17.00	$ 20.00
Semestre	7.00	9.00	11.00
Trimestre	3.75	5.00	6.00
Mes	1.30	——	——
Dominical Semestre	——	5.00	7.00

EDITORIALES

Política bibliográfica

En Cuba no ha existido todavía lo que pudiéramos llamar Política Bibliográfica o Política del Libro. Se ha procedido en éste como en otros asuntos, a impulsos y empeños aislados. Se han instalado bibliotecas o se han reunido libros, mejor dicho, en éste o aquél lugar determinado. Pero no se ha realizado todavía ninguna empresa bibliográfica en conjunto o científicamente, de modo que abarque todo cuanto a ella se refiera en sus distintos aspectos. Han surgido instituciones muy beneméritas que han trabajado con muy loable celo en este campo cultural, como la Asociación Bibliográfica Nacional. Pero falta de apoyo oficial decisivo, se ha visto obligada a restringir sus fines.

La obra bibliográfica no se reduce sólo a colocar más o menos libros en unos estantes; a catalogarlos de una manera más o menos ordenada y a señalar las horas en que el público pueda acudir a leerlos. Necesita, además, la obra bibliográfica, organizarla de tal manera que se extienda una red de bibliotecas enlazadas entre sí en cada una de las provincias y en cada uno de los pueblos; que se dividan dichas bibliotecas en los distintos departamentos donde se han de ir colocando los libros que se destinen para los adultos y los que se asignen para los niños; los que atañan muy especialmente a los profesionales y los que interesen más a los obreros. Se requiere, además, hacer una esmerada selección de las obras en cada uno de los departamentos, de suerte que su lectura dé luz y no humo, alimento sano y educador y no indigesto. Es necesario, además, excitar y estimular la asistencia a la biblioteca, no sólo con las comodidades que reúnan los salones donde se levanten, sino también con conferencias, con concursos premiados, con veladas, con investigaciones ya históricas, ya literarias y artísticas.

Para conseguir un régimen acertado y eficaz de las empresas bibliográficas; para su organización y ordenamiento técnicos; para que cada biblioteca cumpla fiel y fecundamente su fin, se precisa, además, la fundación de escuelas expresamente dedicadas a la formación de bibliotecarios y archiveros. Tienen estos cargos demasiada importancia para que se confíen a cualquier ciudadano que sepa leer y escribir. Constituyen una profesión especial con sus estudios y su tecnicismo correspondientes.

Esta política bibliográfica parece vislumbrarse en los planes ya públicamente expuestos, respecto a esta cuestión por el Consejo Corporativo de Educación, Sanidad y Beneficencia. Pretende establecer a lo menos, una biblioteca pública en cada término municipal; instituir bibliotecas circulantes en torno de las escuelas cívico-militares, llevar a los pueblos bibliotecas ambulantes e instalar otras expresamente para niños en las cuales se organizarán clubs infantiles. Abrirá certámenes anexos a las respectivas bibliotecas, fundará escuelas de bibliotecarios y archiveros y completará e integrará las labores bibliográficas con todos aquellos elementos que las amplíen y las refuercen.

No hemos de inculcar la importancia de esta empresa. Es la del libro bueno en todas sus aspectos, a cuya lectura está todavía tan reñacio el pueblo, tal vez porque no se lo facilitan o no se lo presentan con todos sus atractivos. La formación de la cultura cubana y de la cultura humana, va en esos libros. Ellos han de ser los que la lleven hasta lo más escondido de ese pueblo. Esas bibliotecas han de multiplicarlas de tal manera, que no haya en Cuba ningún ciudadano que quede con los rudimentarios conocimientos adquiridos en la Escuela Primaria, sólo porque no tiene libros en donde ampliarlos.

Lo que hace falta es que esos buenos propósitos del Consejo Corporativo de Educación, Sanidad y Beneficencia, no queden en planes. Ello contribuirá fundamentalmente a que el Estado, vista la transcendencia de la obra, no cierre sus arcas para su realización.

Una solución satisfactoria

Todo indica que se ha hallado una solución conciliadora a la pugna entre la oposición y el Gobierno respecto a la Ley del Censo. Una y otra parte deben felicitarse de ello. Y más aún debe sentirse satisfecho el ciudadano sin partido, ese ciudadano neutral que forma hoy la mayoría del país y que lo que desea es la oportunidad de la Constituyente para que la República pueda encauzarse en el orden jurídico-político.

El veto a la Ley del Censo significaría, sin duda, una demora, por muchas que fuesen la buena fe y la diligencia del Congreso frente a los apremios y demandas de la oposición. Si lo que se pretende es celebrar las elecciones para Constituyente en los primeros meses del año entrante, es indispensable que los trabajos del Censo, que son complejos y dilatados, se inicien cuanto antes y que el nuevo Código Electoral, que ha de regir en los comicios constituyentistas, sea promulgado a la mayor brevedad. Si hubiese que dejar la aprobación definitiva de la Ley del Censo para una nueva legislatura, no podrá pensarse en la celebración de elecciones para convencionales hasta muy entrado el año próximo. La solución convenida viene a obviar este inconveniente. El Congreso ha quedado comprometido a la aprobación de una ley o varias leyes complementarias, que modifiquen la acordada Ley del Censo en aquellos aspectos que no ofrecen garantías a los partidos y sectores de oposición. El resultado será el mismo que si la Ley del Censo fuese vetada y se aprobase otra en su lugar. La ventaja es que se ahorra tiempo; ventaja considerable, si se tiene en cuenta la impaciencia que existe en el ambiente y la tensión que para la opinión pública supone toda espera de esta índole.

La aludida solución revela un deseo de acertar. El Presidente de la República ha procedido con mucha sensatez y discreción en este problema. Su experiencia de político y su intuición de estadista le señalaron al punto la gravedad de promulgar una legislación tan delicada como la del Censo sin la anuencia de los grupos de oposición. En lo que a garantías se refiere, será siempre preferible pecar de más, que no de menos. Y hay en lo tocante a esto un factor subjetivo que no puede desconocerse: no basta que las garantías puedan existir a través de la letra de un texto legal; es preciso que el que va a hacer uso de ellas las «sienta» como cosa tangible. Sin entrar a discutir el fondo del problema—entre otras razones porque tal discusión resulta a estas alturas anacrónica—, es lo cierto que la oposición no se sentía satisfecha con ciertas disposiciones de la Ley del Censo que modificaban el proyecto original aprobado por la Comisión Mixta. El Jefe del Estado ha procedido con tacto al hacer suyos los escrúpulos de la oposición y lograr que el Congreso rectifique, ante ellos, su criterio y se disponga a atemperar la Ley del Censo al clima preciso de garantías que las fuerzas adversarias del Gobierno reclaman.

Resuelta la cuestión del Censo, se acometerá enseguida la legislación electoral. Lo ocurrido debe servir de antecedente a la hora de discutir el Código que ha de regir en los comicios para convencionales. Debe aprobarse un Código que no deje lugar a sospechas ni a dudas; un Código que merezca la confianza de todos; un Código en que no sólo se castiguen severamente las infracciones electorales, sino que las evite en la máxima medida posible. En este punto repetimos lo ya dicho: la abundancia mejor que la escasez de garantías. Cuantas precauciones se tomen evidenciarán la buena fe del Gobierno, acallarán toda suspicacia en las facciones adversarias, darán confianza y alientos a la ciudadanía neutra y producirán un saludable efecto en el ambiente, que hoy más que nunca debe ser de paz, de armonía, de fe unánime en los destinos de la República.

Nuevo tratamiento de la pulmonía

En la historia de la medicina quedó abierto un nuevo capítulo hace algún tiempo, con el descubrimiento del valor de una sustancia, llamada «Protonsil», en casos de fiebre puerperal, de grave dolor de garganta, y otras dolencias. Sin embargo la protonsil tenía ciertas desventajas y fué sustituída por sulfanilamida, compuesto segundo de la misma serie. Pero la sulfanilamida no se hallaba exenta de efectos desagradables y se siguió buscando un agente más satisfactorio. Ahora hay razones de todo género para creer que se ha descubierto un compuesto de resultados satisfactorios.

Dos médicos del Hospital de San Bartolomé, de Londres, escribiendo en el periódico médico, «The Lancet» dan cuenta del éxito notable de un nuevo compuesto del grupo sulfanilamida, producido por el personal de investigación científica de la casa «May and Baker», de Dagenham, cerca de Londres, al que se le llama «M and B 693». Refieren detalles del caso de una mujer de 60 años de edad que sufría de la enfermedad llamada pulmonía Tipo III, una clase muy grave, especialmente en ancianos. El pulmón izquierdo estaba completamente postrado, el derecho estaba afectado, y el estado general de la paciente parecía ser desesperado. Después de algunas dosis de «M and B 693» se observó una rápida mejoría en el estado de la enferma y a los quince días del ataque estaba tan restablecida que tanto el pulso como la temperatura eran normales.

Las observaciones que se han hecho acerca del modo en que actúa el «M and B 693» indican que desguarnece las cápsulas exteriores de la bacteria; así desarmada, la bacteria cae presa fácil de los corpúsculos blancos de la sangre. Los señores May y Baker hacen resaltar el hecho de que tiene que considerarse todavía en su etapa experimental, y hay que retardar la producción y la distribución en grande escala hasta que nuevas investigaciones científicas justifiquen la distribución ilimitada a la profesión médica.

Andrew Blackmore

Epistolario de OTEYZA

Sr. Douglas G. Corrigan.
Dublin.

La travesía a nado del Canal de la Mancha, intento que estuvo durante siglos considerándose imposible y que realizada a fines del pasado se consideró hazaña portentosa, llegó finalmente a ser tan vulgar, que constituía ya motivo de distinción entre los nadadores ¡el no haberla hecho! Así pudo publicar «Le Rire» una caricatura, en que se presentaba a cierto campeón de natación, diciendo: «Este nadador admirable no ha cruzado a nado el Canal de la Mancha».

Y con la travesía del Atlántico en avión viene ocurriendo ahora algo parecido. Fué épica cuando Gago Coutiño, y cuando Ramón Franco, y cuando Lindbergh. Pero tras de hacerlo estos aviadores, lo han hecho ¡incluso aviadoras! Y pronto la harán hasta aviadorcitos, como presintió ayer el caricaturista digno de «Le Rire», mi querido amigo y admirado compañero Roseñada.

Mientras a este extremo se llega—a que la travesía del Atlántico en avión sea un juego de chicos—usted ha convertido la epopeya en epigrama. Su vuelo trasatlántico ha sido una broma. Una broma pesada, claro está. Pero sin duda sabía usted que «las bromas, pesadas o no darlas».

Con un aeroplano de desecho y licencia para volar sobre el territorio estadounidense nada más, se plantó usted en Irlanda. Y todavía, al llegar allí, ¡preguntó si había llegado a California! Sosteniendo haberse equivocado en la dirección del vuelo—todo un día y parte del siguiente creído de que el Sol sale por Poniente y se oculta por Levante—, excusóse de no llevar pasaporte ni más que quince dólares para gastos menudos... Por de pronto, embromó usted a los irlandeses, que le tendrán que pagar la estancia y el pasaje de vuelta.

Y luego al jefe del Bureau de Asociación Comercial de los Estados Unidos, que negó a usted la autorización necesaria para hacer vuelo tal en aparato semejante. A este señor Dennis P. Mulligan, quien, no sabiendo qué decir en excusa de su desconocimiento de los aeroplanos y de los pilotos ha dicho haber «aplazado el asunto del castigo que imponen las leyes al aviador que realiza un vuelo de esa clase sin permiso». Por haberle negado a un aviador de la clase de usted el permiso es por lo que no va a poder aplazar el pobre la presentación de la renuncia a su cargo.

Pero a quien ha embromado usted más pesadamente ha sido a Howard Hughes. Trescientos mil dólares pagó éste por su magnífico ultramoderno aeroplano aparte de los sueldos a los cuatro acompañantes técnicos que llevaba, para lucirse menos que usted, que pagó menos de mil por el cacharro modelo 1927, en el que iba solo. Haga usted que un cubano le traduzca la frase y se enterará de que «ha dado a Hughes en toda la cara».

Sí; como buena, ha sido buena la broma que ha gastado usted con su vuelo trasatlántico. Por ella felicito a usted yo, en clase de humorista. Aparte de alegrarme mucho en clase de viajero aeronáutico. Yo hice una travesía en avión al Senegal. Pero ésta del vuelo trasatlántico no la he hecho. Y usted es de los que están contribuyendo a que algún día, no lejano, pueda yo honrarme con decir: «Soy de los pocos que no hemos hecho la travesía del Atlántico en avión».

Muy agradecido por ello, me ofrezco de usted atento s. s. q. e. s. m.

Luis DE OTEYZA

La Habana, 20 de Julio de 1938.

ULTIMAS ETAPAS DE LA GRAN TRAGEDIA

(La Guerra Mundial día por día)

20 DE JULIO DE 1918

Ante la presión ejercida por los asaltos sufridos en los dos días últimos, el ejército alemán ha comenzado su retirada a través del Marne Ha sido una retirada precipitada, aunque no un desastre, y los aliados han fracasado en su tentativa de hacerles caer en una trampa en la margen sur del río. Los ingleses tomaron la ciudad de Meteren.

En este día se dió a la publicidad la noticia de que, cuatro días antes, el zar Nicolás II de Rusia había sido ejecutado en Ekaterinburg.

FECHAS Y ANIVERSARIOS

JULIO 20

o—En 1851 murió en París, Horacio Francisco Sebastián Sebastiani, Mariscal de Napoleón que combatió con éste en Marengo y Austerlitz y en esta última resultó gravemente herido. Napoleón quiso premiar las dotes militares de Sebastiani y aprovechar las diplomáticas y le designó Embajador en Constantinopla a fin de lograr un rompimiento del gobierno otomano con Rusia e Inglaterra, en lo que tenía especial interés Bonaparte. Sebastiani cumplió tan a la perfección su misión, que poco después tuvo lugar la declaración de guerra a Rusia bajo el pretexto de haber invadido la Moldavia, y Sebastiani fué recompensado por el Emperador francés con el Cordón de la Legión de Honor y el título de Conde. Sebastiani siguió militando en la política francesa, y presionado por los políticos de izquierda que le hacían tenaz oposición en los asuntos de Polonia dejó escapar una frase que se consideró demasiado favorable a la política del dictador ruso y de la cual la oposición hizo el célebre dicho que aún hoy se repite: «La paz reina en Varsovia».

o—En 1880 nació en Konno en Livona, Hermann Keyserling, el famoso filósofo alemán.

o—Se cumple el primer aniversario de la muerte de Guillermo Marconi, el sabio italiano, acaecida en Roma el 20 de julio de 1937.

EN IRLANDA *Por Roseñada*

—Lo felicito, Mr. Corrigan.
—Por el viajecito, ¿verdad?
—No, por haberse pasado 28 horas sin oir un radio...!

DE MAGALLANES A HOWARD HUGHES, PASANDO POR WILEY POST

Al llegar a Nueva York, completando su maravilloso vuelo alrededor del mundo, Howard Hughes afirma que la hazaña aérea más valiosa realizada por el hombre, fué la de Wiley Post, volando solo alrededor de la esfera. La alegría del triunfo de Hughes, oscurecida por la certidumbre de que los Estados Unidos «han dejado de estar aislados y son vulnerables a un ataque de la aviación.

(De nuestro corresponsal)

Tres días, diez y nueve horas y diez y siete minutos, fué lo que necesitó Howard Hughes, el aviador y multimillonario norteamericano, para darle la vuelta al mundo! Cuando Juan Sebastián Elcano, el primer hombre que al frente de una expedición había realizado la misma hazaña, llegó a Sevilla el 8 de septiembre de 1522, después de haber dejado en una isla asiática el cadáver de Magallanes, hacía 1093 días, es decir, muy cerca de tres años, que había abandonado la capital de Andalucía con el mismo propósito.

Tres días y 19 horas! Es decir, menos de la mitad del tiempo que necesitó Wiley Post para volar alrededor del mundo, por la misma ruta, en 1933.

Los norteamericanos deben sentirse muy satisfechos de la proeza de ese joven de 32 años que en lugar de dedicar los millones que heredara del padre a todas esas actividades pueriles a que son tan adictos los jóvenes de su rango, ha sabido encauzar sus pasos por una ruta que le ha ganado la inmortalidad a una edad temprana. Pero al mismo tiempo, en el cerebro de los estadistas de Washington debe estar germinando una duda que hasta ahora acaso no los hubiera atormentado: si Howard Hughes ha sido capaz de darle la vuelta al mundo en tan corto tiempo, volando a un promedio de 208.1 millas por hora, ¿no implica ello que el orgulloso aislamiento en que hasta ahora habían podido vivir los Estados Unidos, está a punto de resquebrajarse? Si el Atlántico y el Pacífico se pueden atravesar de manera tan rápida y con tan evidentes probabilidades de éxito, ¿no crea ello un peligro para la nación que hasta ahora se había creído segura contra los ataques aéreos, protegidos sus flancos por la inmensidad del mar?

El advenimiento de la aviación

Después de Juan Sebastián Elcano, la próxima vuelta al mundo de que se llevara record, realizada con el propósito de derrotar al héroe de Julio Verne que había circunvalado la esfera en ochenta días, fué la de Nelly Bly, una periodista norteamericana que salió de Nueva York en 1889, y que retornó a la Babel de Hierro 72 días después, cumplido su objetivo. De ese modo la fantasía del escritor francés se había quedado corta, por lo que se apresuró a enviar sus congratulaciones a la ilustre trota-mundos. ¿Qué pensaría hoy Julio Verne si hubiera visto realizada la hazaña increíble de Howard Hughes?

A partir de 1889 los viajes alrededor del mundo con propósitos de romper records, se fueron haciendo más frecuentes. Y en 1913 John Henry Mears realizó uno de esos viajes en 35 días, 21 horas y 35 minutos, tiempo realmente notable si se tiene en cuenta que entonces no se había llegado todavía a la era de la aviación.

La primera prueba a que se sometiera la aviación, en lo que respecta a vuelos alrededor del mundo, fué la de Wiley Post-Harold Gatty, quienes en 1931 invirtieron 8 días, 15 horas y 51 minutos en circunnavegar el globo. El hecho fué considerado como milagroso y la hazaña poco menos que imposible de ser repetida. A pesar de lo cual dos años después el mismo Post, VOLANDO SOLO, le dió la vuelta al mundo en 7 días, 16 horas y 49 y medio minutos.

La hazaña de Post la más grande de todas

De la misma manera que el vuelo de Lindbergh no podrá ser eclipsado nunca, no importa los hechos con que los aviadores del futuro maravillen al hombre, así, tampoco, nadie podrá rebajar la gloria de la hazaña de Post, mucho más admirable a nuestro entender que la de Lindbergh. En los momentos en que acababa de poner pie en tierra, completado su técnico y admirable vuelo, Hughes tuvo toda suerte de alabanzas para el hecho de Wiley Post, cuyas dificultades acababa de comprobar por experiencia propia. Howard Hughes dijo:

«Estimo que la hazaña de Post, volando solo alrededor del mundo ha sido el hecho más admirable realizado hasta ahora por un aviador, un hecho que puede que nadie logre igualar nunca. No puedo explicarme cómo lo hizo, ya que incluso llevando personal e instrumentos es extremadamente arriesgado. Para mí la proeza de Post vino a ser algo así como un trabajo de prestidigitación. Hay gente que cree que ha habido otros vuelos más importantes que el de Post, pero los aviadores sabemos que el de él fué el más valioso de todos».

Post, volando solo, hizo un curso ligeramente más largo que el de Hughes, a un promedio de velocidad de 127.43 millas por hora. Con sus asistentes, sus instrumentos modernos y sus precauciones de todas clases, Hughes permaneció en tierra solamente 20 horas y 3 minutos del tiempo de su vuelo, mientras que Post, quien sufrió una avería en Alaska, tuvo que estar parado durante 71 horas y 13 minutos.

Otros viajes alrededor del mundo, importantes con miras al desarrollo de la aviación comercial, fueron los realizados en 1936 por los periodistas norteamericanos Dorothy Kilgallen, H. R. Ekins y Leo Kieran. El propósito de esos viajes, en los que los tres salieron al mismo tiempo de Nueva York tratando de aventajar al otro, fué demostrale al mundo cómo las vías de comunicación aérea eran rápidas, seguras y eficientes:

La siguiente tabla relaciona las vueltas al mundo realizadas a partir de la que inició Magallanes y completó Elcano, con sus fechas y tiempos respectivos:

Magallanes-Elcano (1519-22) 1.093 días.
Nellie Bly (1889) 72 días, 6 horas y 11 minutos.
George Francis Train (1890) 67 días, 12 horas y 3 minutos.
Charles Fitzmorris (1901) 60 días, 13 horas y 29 minutos.
Henry Frederick (1903) 54 días, 7 horas y 20 minutos.
Col. Burnley Campbell (1907) 40 días, 19 horas y 30 minutos.
Andre Jager-Schmidt (1911) 39 días, 19 horas y 43 minutos.
John Henry Mears (1913) 35 días, 21 horas y 35 minutos.
Edward Evans-Linton Wells (1926) 28 días, 16 horas y 36 minutos.
J. H. Mears-C. B. Collyer (1928) 23 días, 15 horas y 21 minutos.
Graff Zeppelin (1929) 21 días, 7 horas y 34 minutos.
Wiley Post-Harold Gatty (1931) 8 días, 15 horas y 51 minutos.
Wiley Post, solo, (1933) 7 días, 18 horas y 49 y medio minutos.
Dorothy Kilgallen (1936) 24 días, 12 horas y 51 minutos.
H. R. Ekins (1936) 18 días, 14 horas y 56 minutos.
Leo Kieran (1936) 24 días, 14 horas y 20 minutos.

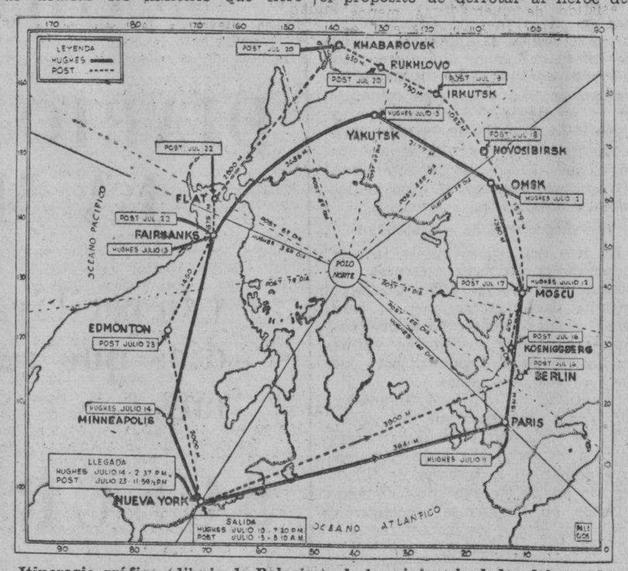

Itinerario gráfico (dibujo de Palacios), de los viajes alrededor del mundo de Wiley Post y de Howard Hughes.

UN ROBO NOVELESCO

El robo producido en la noche del 22 de abril último en el castillo de Chilham, cerca de Canterbury, Inglaterra, residencia de sir Edmund Davis, ha tenido proporciones mayores y características más interesantes de las que se les atribuyera en un principio. Hoy gran número de pesquisantes de profesión y de afición están dedicados a investigar el misterio que tiene todos los contornos de una novela policial.

Hace tiempo, en efecto, que no se producía un robo de cuadros tan valiosos. Cinco telas solamente son las desaparecidas, pero entre ellas representan un valor de alrededor de 100.000 libras esterlinas. Es justo consignar que las cinso eran obras de grandes maestros de la historia del arte: un Rembrandt titulado «Saskia en su tocador», que representaba a la famosa esposa del célebre pintor; un Van Dyck, el retrato de Thomas Wentworth, conde de Strafford; el «Enrique XII conde de Suffolk» por sir Joshua Reynolds; y dos retratos de Gainsborough, el de William Pitt el joven y el de lady Clarge.

—El Rembrandt solo—declaró sir Edmund—estava valuado en más de 50.000 libras. El gobierno holandés deseaba obtenerlo en préstamo para una exposición que va a realizarse en Amsterdam a fin de celebrar el nacimiento de la princesita Beatriz. Ha sido una gran lástima que no me decidiera a prestarlo.

El Reynolds estaba asegurado en 10.000 libras, el Van Dyck en 400 y los Gainsborough en 25.000 uno y 2.600 el otro.

Fué el propio sir Edmund quien descubrió el robo al levantarse temprano, como de costumbre, la mañana siguiente.

—Los ladrones—dijo, y lo constató la policía—cortaron un panel de vidrio de una ventana del piso bajo, sacaron cada trozo cuidadosamente y lo pusieron en el suelo y luego abrieron la ventana y penetraron. Pasaron por las puertas dobles al «hall» principal, donde estaban las pinturas. Pusieron cojines en el piso y en un cofre para poder cortar cómoda y silenciosamente los vidrios de los cuadros y quitar las telas. Tenemos cinco perros en la casa, pero no hemos oído ladrar durante la noche a uno solo de ellos. (Adaptado de «Ilustrated London News», Londres.)

A TRAVES DE LA VIDA

ABISMOS Y PELIGROS

A la supresión, que no cesa de predicarse, de las bebidas alcohólicas, como elemento nocivo a la vida humana, va a agregarse el tabaco junto al sombrero en los hombres y las medias en las mujeres. Esta es una era de eliminación de la que, sin embargo, no se prescinde de ciertos elementos que son verdaderamente nocivos a la convención social.

Al tabaco han empezado a hacerle la guerra, diciendo que produce la pérdida de la vista, la arterio-esclerosis, la debilidad del corazón, las perturbaciones nerviosas y la peste, insoportable, donde quiera que pasa, sin contar que ensucia los pulmones como el hollín ennegrece una chimenea. Nadie cuenta que acompaña al hombre, lo distrae y hasta lo consuela en sus preocupaciones y soledades.

Un gran partido, compuesto, como es natural, por no fumadores, está llevando adelante la campaña y serán los Estados Unidos, que es el país de las iniciativas estupendas, los que darán la norma para la supresión de esa licencia ya universal, que permite a hombres y mujeres, y casi en todos los sitios, regodearse a toda hora, sin que pueda atribuirse más que a una tolerancia incalificable, que en medio del trabajo, como en el paseo y durante la comida y creo que en todos sus actos, el hombre se dé esta «licencia» sin que se haya probado que el fumar es higiénico y alimenticio.

El hecho de que cuando más ocupado está un individuo interrumpe su tarea «para echar un cigarrillo», es formidable, y no sé por qué, con igual derecho, no reclama una odalisca o una hamaca u otro placer sugestivo, aunque extemporáneo.

Con el tabaco se han ensañado, pero es por el abuso por lo que se ha caído en el extremo contrario, que es la supresión total.

Ni chico ni grande, ni en picadura ni torcido. Nada de «consolation beer», como se hizo con la cerveza cuando la ley seca.

Será curioso lo que inventen para llevar a efecto la prohibición, porque supongo que será extensiva a todo lo que pueda arder o se pueda chupar.

Pensando estoy en lo que va a sufrir una amiga mía que ha dejado el tabaco cubano para fumar la paja adorable del Egipto o la cortada perfumada de Maryland. Se inventarán cigarritos «de dril blanco», para el verano, y en la pipa se consumirá toda la basura de la casa. Nuevos horizontes para el ramo de «Limpieza».

No hay duda que el hombre es un animal muy complicado. El otro día daba el cable la noticia de haberse quemado en las cercanías de París, una fábrica que tenía en depósito—para su elaboración—dos millones doscientos mil kilos de tabaco. Nada ha sido tan doloroso para muchos como contemplar todo ese humo que se ha fumado el año lo sin que un solo átomo pasara por sus pulmones. Ha sido una gran desgracia de la que se conservará eterna memoria.

No sabemos nosotros apreciar en lo que vale la libertad con que vivimos y apenas hay la más ligera muestra de agradecimiento porque bebemos cuanto nos da la gana sin que haya habido ley seca ni mojada que nos lo vedara, y así nos fumamos la Vuelta de Abajo, la de Arriba, la mariguana y las hebras de paja que se llaman «Camello» y que tienen mayor precio que las nuestras, aunque las elabore el querido Pepín Rodríguez y las bautice con nombres amorosos y románticos.

Véase cuál es el volcán apagado sobre que caminan los hombres y algunas mujeres elegantes y ultra fashionables de Hollywood y los Estados Unidos adyacentes. No más alcohol, dijeron una vez y resultó un fracaso, porque la gente bebía de todo: gasolina, vitriolo y salfumante; ni tabaco dicen hoy, y es probable que resulte un incendio como el del «viejo Chicago» que vimos ahora días en el cine.

Sabe Dios si se descubre que el baseball es nocivo al carácter puritano o al hígado yankee y lo suprimen por Ley del Estado.

El día que no se fume más que en Cuba entonces sí que podremos contar con el monopolio del turismo.

Héctor DE SAAVEDRA

Una transfusión de sangre que se convierte en historia de amor

Los egipcios bucearon en el secreto y el Papa Inocencio VIII fué sometido a una transfusión que mató a tres jóvenes romanos, el mismo año que se descubrió América; pero fué solamente en el siglo XIX, cuando la actual «ciencia exacta» de la transfusión avanzó por su derrotero glorioso

Por BOB DAVIS

En muchos de mis artículos anteriores me he referido al hecho de que no hay manera de escapar del pasado, que siempre se nos presenta en el camino, bajo toda clase de circunstancias.

Hace poco tiempo tuve el placer de conocer al doctor Rufus E. Stetson, una de las primeras autoridades mundiales en materia de transfusión de sangre, una cuestión que comenzó a recibir atención, por una fortuita coincidencia, el mismo año que se descubrió América, es decir, en 1492. Antes de eso los egipcios habían hecho incursiones por ese camino, pero no fué hasta que se trató de hacerle una transfusión al Papa Inocencio VIII, cuando en realidad se le concedió atención al asunto. Por cierto, que tres jóvenes romanos, donadores de su sangre para el Santo Padre, murieron a resultas del experimento.

Hasta que no se descubrió la circulación de la sangre, en el siglo XVIII, no se hicieron investigaciones acerca de la posibilidad de la transfusión. Alemania, Francia e Inglaterra se interesaron en el asunto. Cuando la Facultad de Medicina de París rechazó la teoría de la circulación sufrió también un rudo golpe la cuestión de la transfusión, pese al hecho de que se habían hecho pruebas con distinto éxito usando la sangre de los corderos. Pero a comienzos del siglo XIX la luz se comenzó a hacer y el proceso de la transfusión de sangre de las arterias de una persona a las de otra, avanzó rápidamente.

—En todos los casos de transfusión de sangre—me dijo el doctor Stetson—hay que llegar a la seguridad de que la sangre del donador y la del paciente tienen el mismo contenido hemoglóbico, de manera que la inyección circule libremente en las venas del paciente sin peligro de coagulación. En el año 1901 el doctor Karl Landsteiner, miembro del Instituto Rockefeller desde 1922, descubrió los aglutinantes de la sangre que determinan los grupos sanguíneos, tres de los cuales clasificó. En 1907, Jansky, de Viena y Moss, de Johns Hopkins, trabajando cada cual por su cuenta, descubrieron el cuarto grupo. Para que la transfusión tenga éxito es indispensable que la sangre del donador pertenezca al mismo grupo que la del enfermo. El doctor Landsteiner recibió el premio Nóbel de fisiología y medicina en 1930.

Con esas pocas observaciones altamente profesionales y el aserto del doctor Stetson de que la transfusión de sangre es ahora una ciencia exacta, volvimos la vista a temas menos espinosos para el profano, particularmente a la política, en la que ningún hombre está obligado a reconocer su inferioridad cuando discute con un semejante.

Y ahora, unas semanas más tarde, viene a mi memoria otro incidente que se refiere a una transfusión de sangre, que una vez que se le despoja del plumaje majestuoso de la medicina, se convierte en una bella historia de amor.

Hace veinticinco años, un joven de mi conocimiento, criticado por sus padres por ciertas preferencias que mostraba y amenazado con que, a menos que cambiara su lista de visitas poco menos que lo iban a poner a pan y agua, decidió salir intempestivamente de Nueva York e ir a olvidar su contrariedad a los bosques de Maine. Y por extraño que parezca el joven en cuestión se enamoró perdidamente de una pueblerina de gran belleza, pero de humildes pañales. Y con la sorpresa de todo el mundo la muchacha logró la reforma de mi juvenil amigo, que la propuso un matrimonio que ella aceptó.

Pero en cuanto los padres de él se enteraron del proyecto pusieron el grito en el cielo y se rebelaron a la sola idea de que una campesina penetrara en calidad de nuera por las puertas herméticas de su exclusiva mansión. De manera que tras de ponerle un telegrama de admonición, el viejo partió para el norte decidido a retornar a su hijo a Nueva York, aunque tuviera que traerlo atado con cuerdas. Pero al llegar se encontró con que el muchacho había sufrido un accidente, y se encontraba en un hospital entre la vida y la muerte.

El viejo se olvidó entonces del propósito que lo había llevado a Maine, y sólo tuvo una idea fija: salvar a su hijo por cualquier medio que fuera.

—Se hace necesaria una inmediata transfusión de sangre—dijo el médico que lo asistía.—Hemos hecho una apelación a los vecinos y si podemos encontrar una sangre que sirva, el caso no resultará difícil. Las heridas no son serias, pero la pérdida de sangre ha sido enorme. Los estimulantes de emergencia nos servirán solamente para unas horas, y no es posible pensar en obtener sangre de cualquiera de las ciudades cercanas, lo que tomaría tiempo. Hay que encontrarla aquí.

El padre se volvía loco, pensando que en aquella ocasión necesitaba algo que no se cotizaba en el mercado y que era, simplemente, sangre humana. Volvió a su hotel y a las 3 lo llamaron para decirle que habían encontrado un donador y que la transfusión se estaba realizando. Podía ir a ver a su hijo a las 3 de la tarde.

—Gracias, Señor!—fué lo que dijo en rezo.

Su hijo se había salvado. Allí lo vió en su cama, durmiendo apaciblemente. La nueva sangre que había penetrado en sus venas iba limpiando la lividez de su rostro y poniendo en sus mejillas tonalidades de color de rosa.

—¿Dónde está el donador?—preguntó el viejo.—Quiero darle las gracias!

Allí, en el cuarto de al lado, estaba la donadora, blanca como la nieve, aparentemente sin una gota de sangre en sus venas, pero resignada y contenta; era la campesina.

Después de mi conversación con el doctor Stetson vino a mi memoria el recuerdo de la conversación que tuve, más tarde, con el joven esposo. Me dijo:

—Su sangre es mi sangre y es también la sangre de nuestro hijos nacidos después de la guerra mundial. Nos casamos en 1915 y en 1917 nos unimos a las fuerzas expedicionarias norteamericanas, donde derramé aquella sangre de ella, la misma sangre que corría por arterias de yanquí. Mi padre, que todavía vive, insiste en que nunca hice cosa mejor que marchar a Maine donde encontré la mujer que él reputa como lo mejor del mundo.

La Rosa Blanca de Primavera

Volviste de nuevo, Primavera hermosa,
Prodigando flores y perfumes mil,
Te aguardaba inquieta, palpitante, ansiosa
de que floreciera mi humilde pensil.
Besaste de nuevo mi frente ardorosa,
Mis pupilas húmedas, mi rostro febril;
Un cálido beso transformóse en rosa
De pétalos blancos, fragante y gentil.
¡Flor bella!, embriagaste mi pecho abatido
Por las inquietudes siempre entristecido,
Con tu suave aroma, tu tierno color;
Y buscando vaso donde colocarte,
Para que no puedas jamás marchitarte....,
Te pongo en mi pecho, que vivas de Amor!

C. JAUME

M.E.C.D. 2016

MATANCERAS

Novias matanceras

En la Habana.

Traigo hoy a estas columnas la foto de la bella señorita Zenaida Rossié y Martínez que en pasados días contrajo nupcias en la capital de la República con el joven Augusto Cirer y Ayala en la iglesia parroquial de Jesús del Monte.

La encantadora fiancée es hija del señor Justo Rossié y O-Ryan y la señora Martínez Franques, hermana del secretario de la Legación de Cuba en Panamá y del registrador de la propiedad de Pedro Betancourt.

Mis votos por la ventura de esos simpáticos novios.

El homenaje a Font

En el Tennis.

Es tal el interés que ha despertado entre los más destacados elementos de nuestra sociedad el almuerzo que el día 7 ha de agosto ha de ofrecerse al doctor Antonio J. Font Tió, con motivo de la celebración de sus Bodas de Playa con la profesión y con la sociedad Liceo, de la cual es actualmente presidente, que van a tener que restringerse las adhesiones hasta completar el cupo de aquellos que pueda albergar la simpática sociedad de la playa.

José Manuel Martínez, Ignacio Duarte, Totoño Moré y el cronista, tenemos ya tantas reservaciones de abiertos que de no poderse habilitar el court como se pretende, para también en él distribuir las mesas, habrá que actuar como indico anteriormente.

¿Qué mejor apología de ese acto y perspectiva que cuanto digo en los párrafos anteriores?

El doctor Jiménez Pla

De viaje.

De viaje.

Embarcó anoche a bordo del «Oriente» con rumbo a los Estados Unidos, el joven y prestigioso galeno que estará ausente de Matanzas unas seis semanas, que dedicará al descanso y al recreo del espíritu.

De la gran República del Norte pasará Jiménez Pla al Canadá, visitando el Niágara y otras importantes ciudades de aquellos dominios.

Tengan una feliz travesía.

Pospuesta

La excursión a Varadero.

No pudo celebrarse el domingo como estaba anunciado, el paseo que las Antiguas Alumnas de «La Milagrosa» iban a realizar a la hermosa Playa Azul.

Inconvenientes surgidos a última hora hizo que la presidenta de la institución, señora Lola Rodríguez viuda de Argüelles, diera contraorden a todos cuantos tenían los preparativos ya listos.

Diré la nueva fecha que se fije para esa divertida excursión.

Traslados

De que dar cuenta.

Los esposos Pablo J. Arburúa y señora Villa han trasladado su residencia de la casa número 16 de la calle de Milanés, para «Villa Marina», en el Paseo de Martí, y sus propietarios, el ex-representante José Manuel Fernández Soto y Marina Dávalos, que hasta ahora la habitaban, han venido a residir a la que dejaran los señores de Arburúa.

Abrirá allí, en tan céntrico sitio, el doctor José Manuel Fernández Dávalos su bufete de abogado, residiendo con sus padres amantísimos.

Tomen nota las amistades de esas dos familias de sus cambios de domicilio.

Gran triunfo médico

Del doctor Forest.

Abandonó el lunes la «Clínica Versalles», donde fué sometida a la operación de apendicitis en condiciones desfavorabilísimas —apéndice supurado— la señora María Teresa Moreno, la esposa de nuestro muy estimado amigo Matías Gómez.

Intervenida quirúrgicamente en momentos de un agudo ataque y con todas las probabilidades en contra, la seeñora Morena, con la ciencia y la pericia del doctor Oscar Forest y la profesional experiencia del doctor Filomeno Rodríguez, el cirujano y el clínico, respectivamente, que velaron por su salud, lograron que sea hoy tan franco y tan satisfactorio su estado que desde el día 18 está de nuevo en «Villa Nela», su elegante residencia del quartier de Bellamar.

La gratitud que guardan para esos dos médicos los esposos Moreno-Gómez, así como para todo el personal de la «Clínica Versalles» es tanta que quieren así exteriorizarlo por medio de estas líneas que encomiendan a mi pluma.

En «Sauto»

La atracción de hoy.

Se presentan nuevamente esta noche en los tres teatros del Circuito Velasco, Piñeiro, Garrido y Candita Quintana, que hicieron ayer su debut en Matanzas, llevando a las salas de esos cines público numerosísimo.

Los reyes de la risa, como llaman en la Habana a ese trío inimitable, deleitarán hoy a los matanceros con nuevas atracciones y programa distinto completamente al de ayer.

Se repetirá esta noche en «Sauto», «Velasco» y «Niza» la muchedumbre del lunes.

Isis

Una linda flor.

Capullo abrileño que asoma a la vida con la más esplendente fragancia, Isis Ollacarrisqueta, cumple en este día de hoy sus doce años, festejándolo en la intimidad de su hogar de la calle de Tello Lamar número 150.

Muy interesante, muy estudiosa, muy noble y muy simpática la hija del querido compañero que redacta las secciones escolares de los diarios «El Imparcial» y «El Republicano», tendrá con tan fausto motivo la encantadora Isis todo género de satisfacciones y de halagos.

En nuevo home

Un alto matrimonio.

Acaban de instalarse en la soberbia casa que construyeran en la calle 14, entre Tercera y Quinta, en el Reparto Miramar, Marianao, los esposos Juan Gronlier y Sardiñas, exgobernador matancero, y la señora Beba Avendaño y Fernández Blanco, la bella hija de aquel rico hacendado de nuestra provincia que dejó a su descendencia como legado el «Central Puerto», enclavado en Canasí.

Con Juan y Beba ha ido a residir en la señorial mansión, que ha sido edificada a todo lujo y con todo confort, la distinguida dama doña Josefina Fernández Blanco viuda de Avendaño.

Sepan las amistades matanceras de los esposos Gronlier-Avendaño y de la señora Fernández Blanco de su reciente traslado a su nueva casa del Reparto Miramar.

El centenario del Hospital

Se acerca la fecha.

El domingo próximo celebrará la población matancera uno de sus más augustos acontecimientos, porque se cumplen en ese día, 24 de julio, diez décadas de la fundación del magno establecimiento de la barriada versallesca, que es albergue y es refugio de cuantos en esta capital y en todas las poblaciones de la Provincia, carentes de recursos allí acuden para reponer su salud y recibir los auxilios de la ciencia, así como el más esmerado cuidado.

Un programa sencillo pero interesante se ha combinado para este día 24 de julio, centenario del Hospital Santa Isabel y San Nicolás, del que es hoy director el doctor Luis Tapia Dávila.

Vendrá de la Habana para honrar los festejos que han de celeberarse, el eminente médico yumurino doctor Angel Arturo Aballí y en la misa que se dirá por la mañana en el edificio que va a ser objeto de nuevas mejoras oficiará el Obispo de la Diócesis, Monseñor Martín Villaverde.

En mi próxima correspondencia daré completo el programa de ese gran día del domingo 24 de 1938.

Adelina Bannetyne

Rumbo a Cienfuegos.

Pasó el lunes por Matanzas y fué huésped de los señores Travieso y de Calderón, en su residencia veraniega de la Playa de Beliamar, la bellísima mademoiselle, con cuyo nombre encabezo esta nota.

Acompañada de su señora madre, Barbarita de la Cruz, disfrutará Adelina en la Perla del Sur de una grata temporada junto a su hermano, allí residente.

De la corta estancia entre nosotros deja la señorita Bannetyne el delicioso perfume que acompañará siempre el recuerdo de su presencia en aquella poética orilla del mar.

Envíos

De que acusar recibo.

Llega a mi mesa el libro de versos titulado «Ritmos del Ideal» de que es autor el doctor Miguel A. Macau, poeta matancero, que como el autor de «Aia», comparte su tiempo entre el ejercicio de su profesión de abogado y el homenaje a las musas que le rinde constantemente.

Fecundo en su obra poética Macau, de otro libro suyo debo también acusar recibo: el que con el título de «Teatro» comprende tres de sus últimas producciones, «La herencia maldita», «La fuerza incontrastable» y «La encina».

Marina Puig

La señora de Rogelio Cruz.

Colmada de halagos, plena de satisfacciones pasó el día del lunes la interesante esposa del confrere tan querido Rogelio Cruz, que redacta las notas sociales del diario local «El Republicano».

Hasta el coquetón apartamento de los altos del «Café París», donde reside el joven y simpático matrimonio, llegaron el día 18 de julio para Marina Puig y González Chávez, las más inequívocas pruebas del afecto, la estima y la consideración que se le tiene en la alta sociedad matancera.

Váyanle aquí mis reiterados votos por su felicidad a la culta y elegante esposa de Rogelio Cruz.

A Juraguá

La señora de Solés.

Acompañada de su hija Elsita y su sobrina Mononita Guzmán, embarcó con dirección a Fernandina de Jagua la bella dama Elsa Ulmo, que pasará una temporada junto a sus hermanos mister and mistress Hannebeck, en aquellas posesiones de Juraguá, pertenecientes a la Compañía de Jarcia, de la que es administrador el señor Hannebeck.

Au revoir.

La última nota

Para decir que nos llegan nuevas noticias, ya desde el mismo Berlín, de los esposos Landman-Ulmo, que con su hija Hertha Rosa realizan un delicioso viaje por aquel país.

Firman la cartulina en que me dan sus noticias Clemente Landman y Rosa Ulmo en el aeropuerto de Berlín, donde entran y salen diariamente más de ochocientos aeroplanos, en interminable sucesión de ascensiones y aterrizajes.

Un afectuoso saludo para sus amistades de esta sociedad encomiendan a mi pluma el administrador de la Compañía de Jarcia, su esposa y su gentilísima hija.

Manolo JARQUIN.

QUEMADURAS

En el Segundo Centro de Socorro fué asistido de quemaduras menos graves, Ernesto Oliva Rodríguez, de 12 años y vecino de Llinás 18, que sufrió en su domicilio al volcársele encima un jarro de agua hirviendo.

REYERTA

El vigilante 411, M. Baldomero, de la Oncena Estación, arrestó a Manuel Batista Llerena, de Velázquez 464 y Angel García Morejón, de Josefina 60, porque en el interior de la valla «Habana», reñían y formaban un fuerte escándalo.

ROBO

A la policía dió cuenta Jesús Muñoz Valdés, vecino de Campanario número 259, que mientras estaba ausente, individuos desconocidos penetraron en su casa y le robaron ropas y objetos por valor de 125 pesos.

VICHY HOPITAL

Para AFECCIONES del ESTOMAGO y del INTESTINO

Manantiales del ESTADO FRANCES

VICHY CELESTINS
AGUA DE REGIMEN DE LOS ARTRITICOS DIABETICOS HEPATICOS GOTOSOS

VICHY GRANDE GRILLE
ENFERMEDADES DEL HIGADO Y DEL APARATO BILIARIO

PASTILLAS VICHY ETAT, facilitan la digestión. Muy agradables. Las PASTILLAS con los COMPRIMIDOS y las SALES de VICHY ETAT completan el tratamiento de las AGUAS.

Pañuelos para Playa

25 cts. y 35 cts.

y otros estilos más finos

El surtido más completo en pañuelos de hilo bordados se lo ofrece

Bazar Inglés

GALIANO Y SAN MIGUEL

Los NERVIOS no le dan reposo

Mujeres que se sienten atormentadas y abatidas, ¡lean detenidamente!

La Naturaleza no ha dispuesto que la mujer sufra el tormento de unos nervios que parecen próximos a estallar, se sienta abatida y no pueda dormir. En usted está el evitar innecesarios sufrimientos.

El organismo femenino es un aparato delicado al que afectan toda clase de preocupaciones, especialmente las que originan en desarreglos peculiares de la mujer, minándolo y debilitándolo.

Resuelva comenzar hoy mismo a cuidar su salud. Tome el famoso Compuesto vegetal de Lydia E. Pinkham, hecho especialmente *para la mujer*, de benéficas hierbas y raíces. Deje que ayude a la naturaleza a tonificar su organismo, calmando la inquietud de sus nervios, aliviándole los dolores de cabeza y de espalda, disminuyendo el malestar de los desarreglos femeninos, dándole nuevas fuerzas para disfrutar de la vida.

Desde hace más de 60 años unas mujeres le dicen a otras que "para sentirse bien" hay como Pinkham... y la experiencia lo ha probado en muchísimos casos. Pruébelo usted.

a 98 de cada cien les hace BIEN

Compuesto Vegetal de Lydia E. Pinkham

N. Y. BOOKING OFFICE, ROOM 1101, 122 EAST 42nd ST., MU 5—9145

Only fireproof hotel. Capacity 300 guests. Every room with bath. Own private beach and cabana colony. Tennis courts. Roof garden. Superb golf nearby. Bathing, boating, fishing, hiking, bridle paths, finest cuisine. Good orchestra. Write for descriptive booklet.

AMERICA'S *Ideal* RESORT
"IN THE COOL ADIRONDACKS"
European Plan ... from $3 per day
American Plan ... from $6 per day

The LAKE PLACID MARCY
LAKE PLACID, NEW YORK
NOW UNDER NEW MANAGEMENT
John J. O'Brien, Lessee

¡Ay, Me Quemé! Pronto Traigame

MENTHOLATUM

EXIJA EL LEGITIMO — RECHACE IMITACIONES

CRONICA HABANERA

NATALIA AROSTEGUI DE SUAREZ

Viene hoy a nuestra página de honor el retrato de la señora Natalia Aróstegui de Suárez, bella y elegante esposa del Cónsul General de Cuba en Nueva York, señor Pablo Suárez.

La distinguida dama, que tan magníficas aptitudes posee para la recitación, en cuyo campo ha triunfado por su arte y por su exquisito gusto, nos anuncia un recital de poesías para el próximo martes, día veintiséis, en el Auditorium.

Dicho recital, que será un acontecimiento artístico y social, ha despertado extraordinario interés.

Mañana daremos a conocer el programa.

EL SECRETARIO DE LA PRESIDENCIA.—Ayer, en horas de la mañana, fué sometido a una delicada operación de la vesícula, el Secretario de la Presidencia, doctor José Enrique Bringuier.

Tan arriesgada operación la practicó con su habitual pericia, el doctor Ricardo Núñez Portuondo.

Por la clínica de la Calzada del Cerro núm. 440, donde se halla recluido el doctor Bringuier, son muchas las amistades que han desfilado para interesarse por su estado.

Un pronto restablecimiento le deseamos.

LA BODA DEL SABADO. — Una boda que tiene todas las simpatías de la sociedad habanera, está concertada para el sábado próximo a las nueve y media de la noche en la Capilla Santa Emilia, del Asilo y Creche del Vedado.

Nos referimos a la de Conchita López Bosque, la gentil e interesante señorita tan estimada en nuestros círculos sociales, con el doctor Julio J. Castellanos y Justiniani, abogado joven de sólidos prestigios.

Dicha ceremonia será en la intimidad.

Mañana jueves, a las seis de la tarde, tendrá efecto la boda civil en la residencia de la alta dama Tula Torralbas viuda de Bosque, abuela de la novia.

En este acto, que también será de carácter íntimo, testificarán por la novia, el Excmo. Sr. Miguel Espelius, Representante en Cuba del Gobierno Nacional de España; los señores Salvador Fondón, Ignacio Almagro, Víctor Brandao, Armando Castellanos, Enrique Almagro y el cronista que suscribe.

Por el novio lo harán a su vez, los doctores René Castellanos, José Miguel Peña, Emilio García Rameau, René Martínez Pedro y Ernesto Freyre, y los señores Raúl Arango y Sammy Tolón, Jr.

RUMBO A CAMAGUEY.—Han salido rumbo a Camagüey, anteayer, la bella y distinguida dama Celia María Recio de Hernández, con su pequeño hijo Alfredito.

La señora de Hernández se propone disfrutar una temporada en las posesiones de su hermana Isabelita, la viuda de Zayas Bazán.

Feliz temporada le deseamos.

ALMUERZO DE JUVENTUD.—El domingo tuvo un almuerzo para un grupo selecto de sus amigos, la linda señorita Dorita Portuondo, hija del Dr. Antonio Portuondo, Director de la Estación Experimental Agronómica de Santiago de las Vegas y de su gentil esposa Rebeca Espinosa.

Se celebró el simpático ágape en la preciosa casa de vivienda de la Estación Experimental, asistiendo los siguientes invitados.

Entre las señoritas, Beba e Irene Quevedo, Mariana Arellano, María Victoria Quiroga, Ofelia García Tuñón, Kitty Brown, Sylvia Puentes, María Carlota Eguilior e Isabel Fortún.

Y entre los jóvenes, Joe y Sony Mendoza, Oscar y Ricardo Arellano Miguelito Suárez, Roberto Arellano, Pedro Alonso, Santiago Rosell, Ricardo Eguilior y Berguie Brown.

EL DR. SANCHEZ DE BUSTAMANTE.—Ayer llegó a nuestra capital procedente de Europa el doctor Antonio Sánchez de Bustamante, miembro del Tribunal Permanente de La Haya.

El ilustre profesor fué objeto a su llegada de un cálido y entusiasta recibimiento.

Bienvenido.

LA FESTIVIDAD DE HOY.— De días, hoy, un grupo de Margaritas.

Sea nuestra primera felicitación para la señora Margarita Villalonga, esposa del encargado de Negocios de España, don Jaime Montero Madrazo, y para su graciosa hija Margot.

También felicitamos a la señora Margarita Rivas Vázquez, que recientemente embarcó para Venezuela con su linda hija Kika.

Otra felicitación es para la joven y bella dama Margot Toledo de Carrillo y para las señoritas Margarita Sánchez y Siomara Molina Chacón.

EN SU DIA.—En la festividad de hoy celebran también su santo dos estimados compañeros de esta casa, los señores Elías Rivero Reguero y su excelente hijo Elías Rivero Ibarburu.

Felicidades.

RESTABLECIDA. — Se halla muy mejorada de la dolencia que le aquejó durante largo tiempo, la señora Elena Menocal, gentilísima esposa del admirado caricaturista Conrado W. Massaguer, Director de «Social».

La señora de Massaguer, actualmente de temporada en Varadero con sus hijas Conchita y María Elena, en casa de los esposos Lobo-Menocal, fué atendida con éxito satisfactorio durante su enfermedad por el reputado doctor Ros Tamargo.

Enhorabuena.

LA COMIDA DE ESTA NOCHE.—En el Habana Yacht Club se celebrará esta noche la gran comida que ha organizado la Directiva en honor del doctor Juan A. Lliteras con motivo de sus Bodas de Plata con el club.

Se le hará entrega al conocido y prestigioso letrado de un objeto que recuerde tan extraordinario acontecimiento.

La comida se servirá a las nueve y media de la noche y después comenzará el baile con un magnífico conjunto musical.

UN PARTY EN VARADERO.—El pasado sábado se efectuó un divertido party de gente menuda en la residencia que actualmente ocupan en la Playa de Varadero, nuestro estimado amigo, el conocido clubman Jacobo S. Lobo y su gentil esposa Estela Menocal, para celebrar el tercer cumpleaños de su gracioso hijo Heriberto.

Se rompió una linda piñata y hubo para los pequeños, dulces, confituras y amables juegos infantiles que contribuyeron a la animación reinante.

Entre los niños se encontraban: Merceditas de Castro y Valdés Cartaya, Josefina Bethencourt y Fernández, Bertha y Emilio de Soto Pantín, José y Luis Mejer Sarrá, Cuqui Aizcorbe y Caldwell, Graciella, Gonzalo y Víctor R. Arellano Pantín, Esther y Leopoldo Aguilera Ortiz, Carlos y Jorge Jones de Castro, Patrica y Evelito Pina e Iglesias, Raúl Cuningham y Menocal, Conchita y María Elena Massaguer y Menocal, Julio Carrillo Silva, y el hermano del festejado, Mario Lobo y Menocal.

HONRAS FUNEBRES.—Mañana jueves, a las 9 de la mañana en la iglesia de San Francisco, se celebrarán honras fúnebres por el alma del señor José Castañé Maresma.

Sus hermanos, la señora Joaquina Castañé de Llao y el señor Francisco Castañé Maresma, en nombre de todos sus familiares, invitan por este medio a sus amistades.

(Continúa en la página SIETE)

MATRIMONIO EN DISCORDIA

Guillermo Pérez Peña, doctor en farmacia y vecino del edificio Gómez, apartamento 602, denunció en la Tercera Estación que su legítima esposa Mercedes Plata Antón, vecina del edificio Aguiar, situado en Industria Bernal, de quien está separado, al personarse en su domicilio para pedirle que se mudara de aquel lugar, por habérsele vencido el contrato de arrendamiento, se negó a obedecerlo y pudo comprobar, que a pesar de sufragarle todos sus gastos y pagar los muebles, ha trasladado éstos para otro lugar, que sólo sabe lo hizo en el camión 75878, ignorando para qué lugar, y estimando haya dispuesto de los citados muebles, que son de la propiedad de la casa, donde los adquirió a plazos.

RIÑA

El vigilante 3147, Miguel Castro, de la Once Estación, arrestó a Susana Burón Figueroa, de 19 años y a Josefa Soler Peraza, de 35 años y vecinas de San Bernardino 273, por haberlas sorprendido cuando en su domicilio reñían y formaban un fuerte escándalo.

Ahora... o nunca!

VENTA POPULAR DE JULIO

Esa oportunidad que usted, Señora, anhelaba tan vivamente, llegó ya. Se la ofrece nuestra Venta excepcional, al permitirle reponer, mediante un insignificante costo, los ajuares domésticos que usted necesita. Observe aquí algunas de las muchas rebajas en el tercer piso:

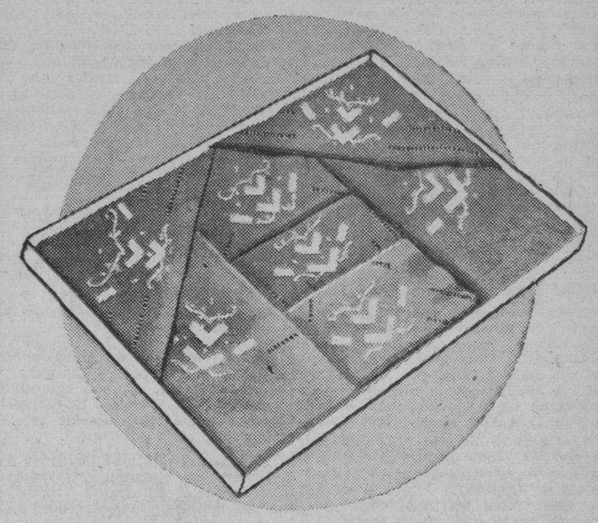

JUEGOS de CAMA confeccionados en warandol, colores: rosa, azul, verde, salmón y amarillo, con incrustaciones o con bordados.
Rebajados a ____ 4.78

JUEGOS de CAMA confeccionados en warandol blanco, con bordados y calados muy finos, también en blanco. Rebajados a
5.50, 6.50 y 7.75

SABANAS de warandol de algodón, en tejido suave y de muy buena calidad. Resistente y durable como ningún otro.
54 x 90, rebjds. a 48c, 60c y 1.00
63 x 90, „ a 68c, 98c y 1.50
72 x 90, „ a 79c, 1.18 y 1.65
81 x 90, „ a 1.15, 1.35 y 1.90

FUNDAS y CUADRANTES en warandol de algodón, haciendo juego con las Sábanas anteriores y rebajadas en la misma proporción.

SOBRECAMAS en diferentes diseños bordados sobre fino tul de hilo, color ocre, y con vuelos también bordados.
Medio cameras, rebajadas a ___ 2.89
Cameras, rebajadas a ___ 3.18

Otras, con bordados muy finos, rebajadas a
4.50, 5.25, 6.25 y 7.50

SOBRECAMAS de piqué, fondo blanco, con flores y dibujos en color, o viceversa, formando conchas todo alrededor. Tamaño camero.
Rebajadas a ___ 1.60

SOBRECAMAS de damasco, en colores: rosa, azul, verde y amarillo, con preciosos brocados.
Medio cameras, rebajadas a ___ 2.55
Cameras, rebajadas a ___ 2.72

Otros tipos en damasco, rebajados a
4.95, 5.50, 7.50 y 8.50

Vea, en el mismo piso, otras muchas ofertas interesantísimas que brindamos en Mantelería, Ropa de Cama de Hilo, Tapicería, Colchonería...

fin de Siglo

EL UNICO ESTABLECIMIENTO DE LA HABANA QUE TIENE AIRE ACONDICIONADO!

SE DIO A LA FUGA

Los vigilantes Manuel Naves y Oscar Ruiz, del Buró de Investigaciones, al transitar por Rayo y Salud, sorprendieron a un individuo de raza negra, alto, como de 30 años, que debajo del brazo llevaba un bulto y al tratar de practicarle un registro por habérseles hecho sospechoso, se dió a la fuga, lanzando dicho bulto, que contenía cuatro calzoncillos y tres camisetas, cuya procedencia se ignora.

C.D. 2016

SABADO 23
NACIONAL
GRAN PROGRAMA en la ESCENA y en la PANTALLA!!
5½ y 9½ DEBUT
Los CANCIONEROS de JALISCO
TRIO CALAVERAS
Los "ASES" de la CANCION MEXICANA
ARTISTAS EXCLUSIVOS de los Cigarros "PIEDRA"

Y ESTRENO en CUBA - Continental Films presenta la primera comedia de su estilo en Español
"MI CANDIDATO"
con ESTHER FERNANDEZ
PARDAVE - Domingo SOLER
Pedro ARMENDARIZ

CARTEL DEL DIA

POR LOS TEATROS

CAMPOAMOR: A.7054.—A las 3, 5 y 30 y 9 y 30: Harlem Scandals Revue.

MARTI: M.2427.—A todas horas: Películas. «La jungla africana» y La escala de la fama.

POR LOS CINES

FAUSTO: M.7800.—A todas horas: «Bloqueo», «Una noche en Radio City» y revista.

ENCANTO: M.6055.—A todas horas: «La falsa Josette», comedia, cartón y revista.

NACIONAL: A.6700.—A todas horas: «Los hijos del Capitán Grant», «El placer de vivir» y revista.

ALKAZAR: A.6869.—A todas horas: «Zona internacional», «Quien mal anda» y revista.

AUDITORIUM: F.4455.—Por la tarde Función de la Creche Habana Nueva. Por la noche: Función del Hogar Santa Lucía para ciegos.

TRIANON: F.2403.—«Bloqueo» y «La muerte anónima».

RIVIERA: F.2040.—«Blanca Nieves y los siete enanitos» (en inglés) y «El precio de la gloria».

RADIO CINE: M.1407.—«Las mujeres son así» y «Desde los tiempos de Eva».

REX CINEMA: M.2214.—Hoy, a las 9y 15: Gran inauguración. Asuntos cortos y variedades. Vea gacetillas.

PAYRET: A.7157.—«Refugiados en Madrid» y «El prisionero de Zenda».

NEPTUNO: M.1515.—«La vuelta de Pimpinela escarlata» y «Stella Dallas».

OLIMPIC: F.3711.—«Domando al bebé» y «El misterio del camerino».

FLORENCIA: U.3533.—«La vuelta de Pimpinela» y «Adiós Broadway».

INFANTA: U.3700.—«Zona internacional» e «Idilio incógnito».

ROXY: FO.3255.—«La viveracha» y «El fallo de la discordia».

RIVOLI: FO.1130.—«El chicuelo» y «Periodista improvisado».

REINA: M.2272.—«Fuego» y «Bohemios».

RIALTO: M.1831.—«Maniquí» y «Casorio en puerta».

LARA: M.2421.—«La divina embustera» y «Amor bajo el fuego».

PRADO: M.2822.—«El derecho a la vida» y «Bella Adelina».

VERDUN: A.9206.—«Los guardianes de la pradera». (Serie competa).

ACTUALIDADES: M.5575.—«El derecho a la vida» y «El gran O.Malley».

LIRA: M.4474.—Día de la risa: 18 cartones y cuatro comedias.

MAJESTIC: M.4477.—«Corazón de apache» y «Este hombre es mío».

BELASCOAIN: U.5200.—«El día que me quieras» y «Cuesta abajo».

CUATRO CAMINOS: M.3676. «Mujer mexicana», «Rayos siniestros y episodio.

VIVES: F.3128.—«La llama sagrada» y «El hombre malo».

GRIS: F.4292.—«La luciérnaga», «El dragón blanco» y «Audioscopia».

MODERNO: X.1305.—«La vuelta de Pimpinela» y «Acusada».

SANTOS SUAREZ: I.4600.—«Huracán» y «El jardín de Alah».

WILSON: U.5863.—«El diablo con faldas» y «Financiero sin dinero».

TOSCA: I.3099.—«Los tres mosqueteros» (serie completa).

INGLATERRA: M.5527.—«Canción del alma» y «La cuna vacía».

CUBA: M.9796.—«Loca por la música» y «Tres señoritas a la moderna».

ROJO: M.4794.—«El hijo de Alí Babá» y «Valiente familia».

UNIVERSAL: (Egido y Monte).—«Escipión el Africano» y «El corsario negro».

BELGICA: A.9128.—«Las mujeres mandan» y «Guitarras y balas».

VIOLETA: M.3238.—«El calvario de una esposa» y «Honrarás a tus padres».

MENDOZA: I.7285.—«Los misterios de Londres» y «Modas y bellezas».

Encanto HOY
EXITO!
Simone SIMON
con
Don AMECHE
Robert YOUNG
en "La FALSA JOSETTE"
Una 20th Century Fox
35¢ 45¢

HOY FAUSTO HOY
IRIANON
Artistas Unidos presenta a
Madeleine CARROLL
Henry FONDA
Leo CARRILLO
en
la soberbia Film
BLOQUEO
35¢ 45¢

HOY EXITO!
CAMPOAMOR
La SENSACION TEATRAL de 1938!
HARLEM SCANDALS REVUE
35¢ a las 3½ 40¢ a las 5½ 50¢
Tertulia 20¢

ESCENARIO Y PANTALLA

N O T A S

GRANDIOSO EXITO DE «BLOQUEO» EN EL FAUSTO

Willia Diaterle, el laureado director de «La Vida de Emilio Zola» y «La Vida de Luis Pasteur» nos ofrece ahora su soberbia realización «Bloqueo», una narración realista de la guerra de España con todos sus horrores...! Los raids aéreos...! El exilio de las poblaciones huyendo de la muerte...! El espionaje que nos hace dudar hasta de nuestros seres más queridos...! y una historia de amor que florece en medio de la muerte, como una flor fragante de vida...! Usted habrá visto muchos Noticiarios, mostrándole la guerra civil de España... pero, cuando vea «Bloqueo», verá algo más emocionante y vivido que le hará sentir en toda su intensidad el horror del conflicto...! Son sus brillantes intérpretes, Madeleine Carroll, Henry Fonda, Leo Carrillo, John Hallyday, Reginald Denny y miles de extras. Completa el programa la fastuosa revista musical de la R. K. O. Radio «Una noche en Radio City» con Jack Oakie, Kenny Baker, Bob Burns, Ann Miller, Víctor Moore y Helene Bdoderick. Además, cartón y el Noticiario Fox Movietone, Los precios: 30 centavos de 2.30 a 6.30 y 40 centavos después. Niños a todas horas 20 centavos y tertulia familiar 10 centavos.

El martes, Columbia presenta a Francis Lederer y Francis Drake en «El Lobo en París», una intensa aventura en una noche plena de intriga y romance. «El lobo en París»... presenta un ladrón que llegó a París con ánimo de regeneración... y se encontró con la aventura más fantástica de toda su carrera aguardándole... la que vivió, saliendo de ella enamorado... y triunfante... Vea a Francis Lederer como el ladrón más sentimental del mundo y a Frances Drake como una princesa encantadora.

El viernes 29, la adorable y encantadora Annabella, embajadora suprema del chic parisién, en la formidable producción «Cena en el Ritz», con la colaboración de Paul Lukas y David Niven.

EXITO DE SIMONE SIMON EN EL ENCANTO

Una film exquisita... deliciosa... es sin duda alguna «La Falsa Josette», avalorada por la brillante interpretación de la encantadora Simone Simon, Don Ameche y Robert Young. En «La falsa Josette» podemos ver la escapada más pintoresca y gloriosa que registran los anales voluminosos de Cupido... Podrá usted ver en esta trama un viejo correr loco tras del amor... dos hijos correr desesperados tras del viejo para evitar que cometa el disparate de convertirse en juguete de una aventurera, y Cupido trazando uno de sus geniales disparatese que es un encanto de gracia y humorismo... Una comedia alegre, divertidísima, fascinantemente romántica, saturada de humorismo y de cautivadoras melodías de Gordon y Revel. Completa el programa el hilarante cartón «Por poquito», la graciosísima comedia «Te presento a mi mujer», y el Noticiario Paramount. Los precios: 30 centavos de 3.30 a 6.30 y 40 centavos después. Niños a todas horas 20 centavos.

Mañana, la función será desde las 2.30, estrenándose en Cuba el crispante y fuerte drama de gangsters de la Columbia, titulado «La muerte acecha» de Jack Holt y Katherine de Millee. Además el «hit» de esta semana «La falsa Josette».

El lunes, el relato de dos seres enamorados que violaban una ley cruel e inexorable. El drama torturador de una bella mujer que recobró su libertad provisional después de 10 años de presidio... Se hallaba libre para todo, menos para contraer matrimonio... toda la angustia de millones de desdichadas mujeres enciérrase dentro del desesperante grito de dolor de esta mujer que se halla en libertad provisional. Vea «Silencio de mujer», un orgullo de la Paramount que interpretan genialmente Silvia Sidney y George Raft. La trágica odisea de dos ex-convictos a quienes la ley, aun fuera de presidio, impedía amarse... hasta que hicieron uso del derecho de amar que nadie puede negarle al alma humana...! Conjuntamente se estrenará el cartón de largo metraje de Popeye, titulado «Alí Babá y los cuarenta ladronas».

GRAN TRIUNFO DE «HARLEM SCANDALS» EN EL CAMPOAMOR

Seis días solamente quedan para que el público de la Habana pueda admirar el espectáculo teatral más soberbio que se ha presentado en la Habana en muchos años: «Harlem Scandal Revue», el colosal conjunto de color que desde ayer está actuando en este simpático teatro. Escandalosas ovaciones premian los esfuerzos de estos magníficos artistas en su afán de entusiasmar y arrebatar al auditorio...! «Harlem Scandal Revue» presenta hoy en turnos de 3, 5.30 y 9.30 la deslumbrante superrevista «Batalla Musical», donde Babe Wallace, el simpático «chansonier» encuentra amplias oportunidades para robarse todas las simpatías del público. Una de las sensaciones de este espectáculo es la canción tema de la inolvidable film «Rose Marie», «Indian, Love Call», cantada por la aplaudidísima soprano Edith D. Sewell. Otra de las sensaciones fueron Spizzie and George, los reyes del ritmo. En la pantalla Nueva Universal presenta la magnífica producción «El secreto de lae enfermera» con Sally Eilers y Paul Kelly. Además el Noticiario Universal. Los precios reducidísimos de acuerdo con la alta magnitud de este show de sohws. 30 centavos tanda de 3, 40 centavos tanda de 5.30 y 50 centavos tanda de 9.30. Tertulia a todas horas 30 centavos.

RADIO CINE HOY 35¢ 45¢ 20 y 30
GRAN EXITO del DOBLE PROGRAMA WARNER
La Genial y Única KAY FRANCIS
con PAT O'BRIEN en
"LAS MUJERES son ASI"
y
Marion DAVIES Robert MONTGOMERY
Patsy Kelly y Louise Fazenda en
"Desde los TIEMPOS de EVA"
EL MEJOR PROGRAMA del AÑO
DOS ESTRENOS WARNER!

LUNES - Formidable programa METRO
Allan JONES y Judy GARLAN en
"TODOS A CANTAR"
Maureen O'Sullivan en "Mi ESTIMADA SEÑORITA"
y Deanna DURBIN con Judy Garlan en Una Variedad musical!

HOY: «BLANCA NIEVE Y LOS 7 ENANITOS» EN EL RIVIERA

Ultima hora...! Extra...! Por tener que salir mañana por aeroplano a Mexico, la única copia en inglés de «Blanca Nieve y los siete enanitos» que se anunciaba para mañana Jueves, se estrena hoy en este Teatro, siendo la única oportunidad que tiene el público de la Habana de ver la copia en inglés de esta incomparable producción. Conjuntamenete se estrenará la gloriosa super-joya «El Precio de la gloria» con Katherine Hepburn, Ginger Rogers, Gail Patrick y Adolphe Menjou. Además el Noticiario Universal. Los precios: 20 centavos por la tarde y 30 por la noche. Niños tarde y noche 10 centavos y tertulia 10 centeavos.

Mañana, complaciendo innumerables peticiones, la Empresa de este elegante Teatro presenta un programa extraordinario de la Metro: Joan Crawford y Spencer Tracy en la soberbia film «Maniquí» dirigida por el genial Frank Borzagee. La historia de la mujer que se casó con un nombre por el dinero... y acabó por ser el ídolo de su alma...! Después de haber buscado en otro el amor... y haber hallado el más amargo de los desengaños...! Completa el programa la formidable super-producción «Marie Walewska», la más grande historia de amor en el cinema, con Greta Garbo y Charles Boyer. Además el Noticiario Universal.

El viernes, Olympe Bradna, sensacional hallazgo de la Paramount en 1938, en la lindísima super-joya, «Paraíso robado» con Gene Raymound, Lewis Stone y Glenda Farrell. Conjuntamente se estrenarj el «terrífico» drama de gangsters «Piratas de encrucijada» con Lloyd Nolan, Mary Carlisle, Evelyn Brenty Larry Gable.

El sábado y domingo, la espectacular y gigantesca super-producción de Artistas Unidos «Bloqueo», con Madelaine Carroll, Henry Fonda, Leo Carrillo, John Halliday, Reginald Denny y miles de extras. El lunes, la primera superproducción cubana «Sucedió en la Habana».

MAÑANA: «AVENTURAS DE TOM SAWYER» EN EL ALKAZAR

Hoy presenta por última vez la empresa de este popular coliseo, a Dolores del Río, George Sanders, June Lang y Dick Baldwing en la magnífica super-producción «Zona Internacional». Completa el programa el intenso drama de gangsters «Quien mal anda...» con Ricardo Cortez Phyllis Brooks y Rober Wilcox. Además el Noticiario Fox Movietone. Los precios: 20 centavos de 1.30 a 6.30 y 30 centavos después. Niños a todas horas: 15 centavos y tertulia familiar 10 centavos.

Mañana, Artistas Unidos presentan orgullosamente «Aventuras de Tom Sawyer». Nunca antes fué presentado un film que combinara tan sabiamente los elementos básicos de una historia real y efectivamente atrayente para grandes y chicos y solamente un genio como David O. Selcnick podía tener esta gloria. El encanto del tecnicolor acrece los valores extraordinarios de esta obra. Tommy Kelly, un chiquillo seleccionado entre más de 25.000 aspirantes es el héroe de este film que nunca podrá olvidar. Un poema de amor... Un himno glorioso a la juventud...! Un bálsamo milagroso para el corazón y para el alma... El espectáculo que encierra todas las emociones bellas que embargar puedan al corazón humano... dirigida por el creador de «Loca por la Música», Norman Taurog. También se estrenará la emocionantísima film «A toda velocidad» con Frankie Darro.

El martes, Olympe Bradna, sensacional hallazgo de la Paramount en 1938, en la lindísima super-joya «Paraíso robado», con la colaboración de Gene Raymond, Lewis Stone y Glenda Farrell. Además estreno del vigoroso drama de gangsters «Verdugo de sí mismo» con Adim Tamiroff, Anna May Wong, Gail Patrick y Lloyd Nolan.

El jueves 28, colosal estreno en Cuba, de la gigantesca super-producción «Doble crimen en la línea Maginot», inspirada en la novela de Pierre Nord, que ha obtenido el premio de las grandes novelas de aventuras.

NACIONAL: «LOS HIJOS DEL CAPITAN GRANT»

Un doble y extraordinario programa en la función continua del teatro Nacional que comienza a las 2 de la tarde: se estrenará en Cuba la producción cinematográfica realizada en Moscow y dirigida por el más eminente director europeo, el ruso Vainschtock famoso por sus anteriores realizaciones, que lleva por título «Los Hijos del capitán Grant» basada en la célebre novela de Julio Verne, el gran escritor y visionario del futuro cuyas fantasías se vienen convirtiendo en realidad. Viendo «Los Hijos del Capitán Grant» dará usted un viaje a través de los Andes, verá usted un volcán arrojando lava, el desbordamiento de los ríos que inundan una inmensa llanura, los más bellos paisajes de la naturaleza en toda la costa de los Andes, verá un cóndor enorme transportando a un muchacho en sus garras, si usted duda aún que las fantasías de Julio Verne son ya una realidad, vea «Los Hijos del Capitán Grant» que se exhibe exactamente en los turnos de 3.15, 6.30 y 10 de la noche. Se completa el programa de hoy, con otra notable película: «El placer de vivir» de la marca de prestigio: R. K. O. Radio y con dos figuras máximas del cine en su reparto: Irene Dunne y Douglas Fairbanks Jr. en sus roles principales. Esta otra película se exhibe a las 2.15, 5.30 y 8.40 p. m. de modo que entrando por la noche antes de las 9 menos 20 minutos puede verse el programa completo: 20 centavos por la tarde y 30 centavos por la noche. Tertulia 10 centavos. Una gran noticia: El viernes podrá usted ver a las dos estrellas máximas de la cinematografía española en un mismo programa: Imperio Argentina y Estrellita Castro. Cifesa presenta este día juntas las dos películas que más público han llevado a los cines: «Morena Clara» y «El barbero de Sevilla».

El próximo sábado será día de estreno y de debut: en la pantalla hacen su primera presentación ante el público los cancioneros de la película «Jalisco nunca pierde» el Trio Los Calaveras, tres muchachos jóvenes considerados en México como los «ases» de la canción mexicana. Este mismo día se estrena la primera película de estilo del cinema hispano: «Mi candidato» super-producción cómica que tiene en su reparto la garantía de los artistas siguientes: Joaquín Pardavé, Domingo Soler, Esther Fernández, Pedro Armendáriz y Enma Roldán.

Suscríbase al DIARIO DE LA MARINA por los teléfonos M-7911, M-7912 y M-7913, y por medio de sus agentes en todo el territorio nacional

--REX Cinema--
San Rafael y Amistad. Teléfono M-2214.
INAUGURACION HOY a las 9.30 p.m., con un programa extraordinario
Maestro de Ceremonias: Dr. E. Oliveros.
Gran SHOW con RITA MONTANER — Las Guarecitas, con sus canciones mexicanas. Orquesta Riverside, bajo la dirección del Maestro González Mantici. Cantante Eddy Urquía.
TRIO NADIO-NASSIA-ESPINOSA
ECLAIR JOURNAL. (Noticiero)
MUSIC CHARMERS. (Revista Musical)
LA MARCHA DEL TIEMPO. (Reportajes de actualidad)
JOYAS VIVIENTES. (La Vida en el fondo de los mares).
MAS ALTO QUE LAS MONTAÑAS. (Documental de Aviación).
A LOS PIES DE USTED SEÑORA. (Documental de los grandes talleres de costura de París).
LOS QUINTUPLES DE PLUTO. (Cartón de Walt Disney)..
Entrada, 60 centavos. La taquilla se abrirá a las 9.15 en punto
EL REX CINEMA tiene aire acondicionado

RADIO CINE: «LAS MUJERES SON ASI»

«Las Mujeres son así» es la gran película Warner que nos habla del amor, de la vida y del matrimonio en la sociedad modernista de la ciudad de Nueva York, y los protagonistas son la adorable Kay Francis y Pat O-Brien que es su dinámico marido. Lujo y encanto supremo encierra esta creación que se mantiene en cartel del amplio Radio-Cine exhibiéndose conjuntamente con la simpática comedia de largo metraje titulada «Desde los tiempos de Eva» que interpretan Robert Montgomery, Marion Davis y otros completándose el programa con un gracioso cartón en colores y el último Noticiero con las vistas del sensacional vuelo alrededor del mundo del intrépido aviador Howard Hughes.

Los precios: luneta y primer piso 30 centavos antes de las 6 y media y después 40 centavos; los niños 20 centavos y la tertulia, entrada por Concordia, 10 centavos.

Mañana este mismo programa.

El lunes: Un doble programa de la Metro con dos estrenos «Todos a cantar», de Judy Garland, y Allan Jones y «Mi estimada señorita» de Edna May Oliver y Mauren O-Sullivand, estrenándose también en este programa una lindísima comedia de las dos famosas cantantes Judy Garlan y Diana Durbin.

Muy pronto: «El único camino» por Edward G. Robinson y «El muerto vivo» de Dick Pursell y Jean Dale.

MARTI: «LA ESCALA DE LA FAMA» Y «JUNGLA AFRICANA»

Hacia Martí, va vertiginosa diariamente, la corriente de público... ¿Por qué?... porque en Martí hay un espectáculo que tiene las tres Bees... Bueno, Bonito, y Barato... El público que entra en Martí, disfruta de un programa extenso y amenísimo y de mucha variación sólo por el precio de 20 centavos si entra antes de las 6 de la tarde y 30 centavos si entra después.

El programa de hoy que empieza a las 3 presenta a esa hora y en turnos intermedios de tarde y noche la sugestiva y original película titulada «Hay rubias peligrosas» y además una gran selección de comedias, noticiarios y asuntos cortos. En turnos de 5.30 y 9 de la noche, se descorre la cortina escénica, para la actual de «Jungla africana», la formidable compañía de la raza negra, que a roque de bongó y al compás de la rumba se ha adueñado de las simpatías del público, hoy pone en escena la Revista afrocubana, «El Sacrificio del tambor» en la que a d'ario intercala nuevos cuadros, plenos de pimienta y originalidad.

Después del turno de las 9 se posesiona del escenario «La Escala de la Fama» para presentar un nuevo concurso de aficionados con importantes premios. Y «La Escala de la Fama» prepara ya sus grandes fiestas... Después de estos dos sábados que faltan del presente mes, anuncia ya para el lunes 1 de agosto, es decir dentro de 11 días, su primer concurso de eliminación mensual, fiesta grande de máxima importancia, tanto por los premios como por los demás atractivos que se unirán al programa. Para asistir a esta fiesta «La Escala de la Fama», quiere dar comodidades al público y a tal efecto pondrá la localidad numerada a la venta dentro de breves días y a los siguientes precios: Palcos $3.00, luneta 40 centavos. Butaca 30 centavos. Delantero de tertulia 20 centavos y entrada a tertulia 15 centavos.

TRIANON: «BLOQUEO»

La sensacional producción «Bloqueo», con Madelaine Carroll y Henry Fonda en los roles estelares, de la soberbia joya que presenta este teatro en sus turnos preferidos de 5:15 y 9:45; Secundan a estas eminentes estrellas, Leo Carrillo, Reginal Denny y John Halliday y un excelente reparto en sus partes secundarias. El argumento y tema de esta producción es una narración realista de la guerra española, bajo la dirección de William Dieterle, el mismo que dirigió «La vida de Emilio de Zola». Vea cómo sobre las pacíficas tierras de España se ha desencadenado la guerra civil, donde los monstruos de la guerra moderna, submarinos, tanques y veloces aviones siembran el terror, el hambre y la muerte entre la población civil que huye ante el peligro estupendamente expuesto en esta palpitante producción... y donde florece una historia de amor en medio de la muerte...

A las 4 y 8:30 la interesante producción «La muerte anónima», por Fay Wray y Richard Arlen. Se completa el programa con dos preciosos cartones.

Mañana: el mismo programa.

El viernes: «Un carnet de baile», lujosa producción francesa con el gran actor trágico Marry Bauer, Marie Bell y Pierre Richad Willm.

El sábado y domingo: «La falsa Josette», exquisita comedia por tres artistas favoritos como Simone Simon, don Ameche y Robert Young.

HOY: GRAN INAUGURACION DEL REX CINEMA

Hoy, esta noche, se abren las puertas del modernísimo Rex Cinema en San Rafael y Amistad, con un programa inaugural magnífico. Consiste en una serie de películas interesantísimas, empezando por el «Eclair Journal», un noticiero europeo algo distinto de lo que el público está acostumbrado. Sigue una revista musical Music Charmers muy original y el estreno del último número de «La Marcha del Tiempo» el famoso reportaje del que ahora tiene la exclusiva de estreno el Rex Cinema, así como también de los cartones de Walt Disney. Las maravillas del fondo del mar, la vida de aquellos seres submarinos que más que animales parecen joyas, la lucha eterna por la vida a esas profundidades, se puede ver en la película «Joyas Vivientes».

Para los innumerables amantes de la aviación «Más alto que las montañas», les ofrecerá magníficas vistas de un vuelo por encima de los Alpes realizado por ases de la aviación francesa. Para las damas en la película francesa «A los pies de usted señora», se muestra el interior de las grandes casas de costura de París, con un desfile de sus últimos modelos, y como gran final el último cartón de Walt Disney «Los quintuples de Pluto».

Como extraordinario en este programa inaugural habrá un gran show con la gran intérprete de la música cubana Rita Montaner; las canciones mexicanas Guarecitas, la Orquesta Riverside y el trío Nadio, Nassia, Espinosa.

OLIMPIC: HOY: KATHERINE HEPBURN Y GARY GRANT

Si usted quiere reirse como nunca lo haya hecho en su vida... si usted quiere pasar el rato más divertido y alegre, vea «Domando al Bebé», la incomparable comedia que interpretan genialmente Katherine Hepburn y Cary Grant, que hoy presenta la empresa de este preferido teatro, acompañada de la magnífica film «El misterio del Camerino» y el Noticiario Fox Movietone. Los precios: 20 cts., por la tarde y 30 cts., por la noche. Niños 15 cts., y tertulia familiar 10 cts.

Mañana, Joan Crawford y Spencer Tracy en la maravillosa super joya «Maniquí, y Laurel y Hardy en «Allá en el lejano Oeste». El viernes, nuevamente «Maniquí» y a petición Jeanette MacDonald y Nelson Eddy en «Primavera.» El sábado, la maravilla en technicolor, «Aventuras de Tom Sawyer».

VEASE MAS GACETILLAS EN LA PAGINA OCHO

PAYRET: «REFUGIADOS EN MADRID»

Con un gran éxito sigue exhibiéndose la linda película, que ha causado sensación por su extraordinario argumento «Refugiados en Madrid», película de gran emoción y espléndidamente realizada a todo lujo y de una historia real contada por uno de los embajadores que vivieron terribles horas.

Los actores son todos de primera categoría, Arturo de Córdova, María Conesa, Fernando y Domingo Soler, Carmen Hermosillo, y la niña cubana Marujita Sánchez, con cientos de extras y emocionantes escenas de amor... guerra... y heroísmo.

Hoy también se exhibe la superproducción de Ronald Colman y Douglas Fairbanks Jr. «El prisionero de Zenda», según la bellísima novela, llevada a la pantalla con su emocionante trama, con escenas de espada, acción y emoción. Una revista de asuntos mundiales completa este gran programa, tratando el vuelo del gran aviador Howard Hughes.

Los precios son 20 cts., hasta las 6:30 y 30 cts., después. Niños 15 cts. tertulia 10 cts.

Mañana: este mismo gran programa.

RIALTO: «MANIQUI» Y «CASORIO EN PUERTA»

Hoy nuevamente se verá lleno el ventilado y simpático teatro «Rialto» ya que sigue el magno programa Metro «Maniquí» y «Casorio en Puerta».

«Maniquí» tiene una trama real y humana que nos muestra los bajos fondos y las bellezas que oculta el alma, llena de exquisita emotividad y soberbiamente interpretada por dos mundialmente conocidos, ella es la bella Joan Crawford que hace un papel admirable, él es Spencer Tracy el actor premiado este año con el premio anual de la Academia de Artes y Ciencias Cinematográficas de Hollywood.

«Casorio en Puerta» es una fina y bien traída comedia que la interpretan artistas valiosísimos en cuyo papel principal tenemos al simpático Robert Young y la preciosa Florence Rice.

Se completa el programa con el estreno en Cuba de la revista que nos muestra la llegada a New York del intrépido aviador millonario que acaba de dar la vuelta al mundo en tres días Howard Hoghes. También estrenamos en Cuba el noticiario con los últimos acontecimientos mundiales.

La función de hoy comienza a las 2 y 30 de la tarde con los precios de 20 centavos mayores antes de las 6 y 30, después 30 centavos. Niños, 15 centavos.

Mañana, este mismo programa.

NEPTUNO: Mañana: «BOHEMIOS» y «La Ciudadela del Silencio»

Nuevamente presenta hoy la empresa de este favorito teatro, la espectacular super producción de Alexander Korda, «La vuelta de Pimpinela Escarlata». Conjuntamente, y complaciendo innumerables peticiones, Bárbara Stanwyck en la gloriosa super joya «Stella Dallas» (Madre). Además el Noticiario Universal. Los precios: 15 cts., de 2:30 a 6:30 y 20 cts., después. Niños a todas horas 10 cts.

Mañana, extraordinario programa: el más glorioso triunfo del cine español «Bohemios», basada en la zarzuela del maestro Vives. Además la adorable Annabella en la gigantesca super producción «La ciudadela del silencio». El viernes: Claudette Colbert y Gary Cooper en la más gloriosa creación de Ernest Lubitsch «La octava mujer de Barba Azul» y la super hilarante comedia «Allá Broadway». El lunes, el feroz drama de gangsters «Piratas de encrucijada» y a petición Gary Cooper en «Una jornada trágica».

FLORENCIA: MAÑANA: TRES GRANDES ATRACCIONES

Hoy presenta por última vez esta empresa la espectacular super producción de Alexander Korda, «La vuelta de Pimpinela Escarlata». Completa el programa la super simpatiquísima comedia «Adiós Broadway», con Alice Brady y Charles Wininger, además el Noticiario Fox. Los precios: 15 cts., de 2:30 a 6:30 y 20 cts., después. Niños a todas horas 10 cts., y tertulia familiar 10 cts..

Mañana, tres soberbias atracciones de la Metro: «Audioscopia», la película que hay que ver con espejuelos. Jeanette MacDonald y Clary Gable en «San Francisco» (copia nueva) y Laurel y Hardy en «Allá en el lejano Oeste». El viernes: día popular, (diez centavos mayores tarde y noche, y 5 cts., niños y tertulia) regio programa Paul Muni Louise Rainer en «Madre tierra», Jean Harlow y Robert Taylor en «Jugando a la misma carta». El sábado y domingo, Warner Oland en «Charlie Chan Montecarlo» y Jane Withers en «Perdiendo se gana».

NACIONAL HOY ESTRENO en CUBA
INTERNATIONAL-Films presenta
la famosa novela de JULIO VERNE el AUTOR cuyas FANTASIAS se vienen convirtiendo en REALIDAD!!
"LOS HIJOS del CAPITAN GRANT"
Producida en MOSCOW
Realizada por el famoso director ruso VAINSCHTOCK
Realizada por el famoso director ruso LA PELICULA que le HARA SENTIR LAS MAS SENSACIONALES EMOCIONES de su VIDA!!!
ADEMAS se EXHIBE: "EL PLACER de VIVIR" con Irene DUNNE y Doug. FAIRBANKS Jr.
20 TARDE 30 NOCHE

INFANTA: «ZONA INTERNACIONAL»

Sensacional y atractivo programa tiene señalado para hoy el gran teatro Infanta, del circuito Carrerá, de la calzada de su nombre esquina a Neptuno tel. U-3700, a base de dos colosales producciones, siendo la principal: «Zona internacional», con Dolores del Río, George Sanders, June Lang y John Carradine; una película que tiene como base la tragedia humana y las aventuras de sus protagonistas que viven en Shanghai duante los bombardeos de que es víctima dicha ciudad oriental, como consecuencia de la guerra chino-japonesa... le sigue en turno el estreno de la preciosa cinta: «Idilio incógnito,» con Sonja Henie y Tyrone Power; de un argumento de operas finamente realizado y adaptado a la pantalla con maestría insuperable, completa el programa el Noticiario y el cartón «Turismo barato».

Mañana: «Las aventuras de Tom Sawyer.»

REINA: «FUEGO» Y «BOHEMIOS»

Las emocionantes escenas de «Fuego» son el mayor alarde cinematográfico que un productor pueda presentar, porque «Fuego» es una película cuyo asunto ha sido real y verdadero, que se ha realizado ajustándose a los hechos ocurridos cuando los rifeños se rebelaron contra los españoles y franceses. «Fuego» es una película ilustrativa que deleita con una historia que aunque fuerte y emocionante está también saturada de un finísimo romance y en la cual Edwige Feuillere y Víctor Francen hacen un dúo incomparable.

La vida bohemia, el encanto del soñar, las delicias de la música, la inspiración al lenguaje romántico de los enamorados todo esto que por sí solo es capaz de seducir al más desconcepcionado, tiene la preciosa opereta «Bohemios» que se exhibirá por última vez hoy en el muy concurrido super-cine «Reina» sito en Reina y Rayo con el teléfono M-2272. «Bohemios» está interpretada por Emilia Aliaga y Antonio Gatón.

Un cartón y la revista de asuntos mundiales completan el programa.

Los precios serán de 15 centavos la luneta hasta las 6 y 30 y 20 centavos después, la cómoda tertulia familiar 10 centavos.

Mañana: «Las Mujeres Mandan» y «Mujer Mexicana».

RIVOLI: «EL CHICUELO»

Una exquisita producción francesa que ha de gustar extraordinariamente a los asiduos del Rivoli, se presentará hoy en sus turnos elegantes, «El chicuelo», o «Colegio de señoritas». Una obra de grandes méritos, con un argumento intensamente dramático salpicado con el más fino humorismo como saben hacerlo los franceses, y tal interés en el desarrollo de su trama que desde sus primeras escenas atrae la atención del espectador que sigue ávidamente su desarrollo. Como principal protagonista figura la bellísima actriz Lucien Barroux bien conocida de nuestro público que desempeña una gran labor artística en este magnífico film. Completa el programa el último Noticiario y una deliciosa cinta Universal «Periodista improvisado», con escenas de gran comicidad por el simpático Wendie Barrie. Los precios como de costumbre serán: 15 cts., luneta por la tarde y 20 cts., por la noche. Los niños 10 cts., a todas horas.

Mañana el rey la reina de la comedia, Alice Brady y Charles Winninger, en la película más divertida de la temporada: «Adiós Broadway».

GACETILLAS

AUDITORIUM: MAÑANA: «LA FALSA JOSETTE»

Función extraordinaria a beneficio de la «Creche Habana Nueva», hoy a las cinco de la tarde en este elegate teatro del Vedado. El programa combinado es sumamente interesante. En el mismo figuran, a más de la super producción musical «Una noche de amor» por la genial actriz y cantante Grace Moore, la banda infantil y la cantoría de niñas de la Casa de Beneficencia; y números especiales por los 30 niños de la Creche Habana Nueva, la Shirley Temple cubana Myrna Villar y otras atracciones. Precios: Luneta y primer balcony 0.50. Segundo balcony 0.20. Por la noche a las 8:30 función especial a beneficio de «El hogar Santa Lucía para Ciegos», con el siguiente programa cinematográfico «La princesa encantadora» por Grace Moore y el «Frisionero de Zenda» por Madeleine Carroll y Ronald Colman. Precios: luneta 40 cts tertulia 10 cts.

Mañana: A las 5:15 y 9:45. El gran éxito 20 cts., Century Fox «La falsa Josette.», donde nos deleita nuevamente con su exquisito arte, la seductora actriz Simone Simon secundada por Don Ameche y Robert Young y a las 4, y 8:30 «La jugada de Mr. Moto» por ePter Lorre, Reye Luke y Jayne Regan. El sábado: R. K. O. Radio presenta a Wynne Gibson, Richard Byrd y otros en el intenso y sensacional drama de espionaje titulado «El sobre lacrado» y a la simpática Ann Sothern en «Idilio a flote». El lunes Madeleine Carroll y Henry fonda en la extraordinaria super producción de los Artistas Unidos

HOY EXITO! PAYRET SENSACIONAL PELICULA de ACTUALIDAD!
ARTISTAS UNIDOS presentan
"REFUGIADOS EN MADRID"
con
MARIA CONESA FERNANDO SOLER
VILMA VIDAL ARTURO de CORDOBA
DOMINGO SOLER y OTROS
20 30¢
La VERDAD sobre un TEMA que ha APASIONADO al MUNDO ENTERO!

M.E.C.D. 2016

Inglaterra desea adquirir 100,000 tldas. de azúcares

Además, comprará artículos que no produce, los cuales retendrá en sus almacenes

LONDRES, julio 19. (Exclusivo).—El temor a una «diabetes» general en el mundo ha sido eliminado. Restricciones voluntarias y obligatorias de las cuotas fijadas a las naciones productoras para 1938 y 1939 han aliviado la situación.

El Consejo Internacional Azucarero en su reunión de ancche logró nivelar la producción con la demanda. Por lo menos en lo que se refiere a las cosechas que terminan en agosto 31 de 1938 y en ese mismo mes de 1939.

El Consejo anunció que había obtenido resultados satisfactorios y que Bélgica, el Brasil y Alemania habían acordado ceder 21.750 toneladas de sus cuotas respectivas. Además, el Gobierno inglés se propone adquirir 100.000 toneladas métricas de azúcar para almacenarlas. El plan inglés incluye compras aún mayores. Entre los puntos del programa de defensa entra el de almacenar en Inglaterra millares de toneladas de mercancías vitales que no se producen en la Gran Bretaña, para evitar que le suceda lo que en la Gran Guerra cuando se agotó el azúcar en dicho país.

Como resultado de estos acontecimientos, el exceso de cuotas sobre las necesidades del mercado han sido reducidas a 118.200 toneladas. El Consejo dijo que no era posible que hubiera necesidad de reducir las cuotas más.

Las Antillas británicas reducirán la producción azucarera

LONDRES, julio 19. (AP). — Las Antillas británicas cederán una porción de las 5.000 toneladas de azúcar que el imperio colonial británico ha convenido en reducir su cuota de producción para el segundo año del convenio internacional azucarero que comenzará a entrar en vigor el primero de septiembre de este año.

La reducción de las Antillas será proporcionada a la cantidad con que participan a la producción del imperio colonial.

El Consejo Internacional Azucarero anunció ayer una cuota total de 3.170.000 toneladas métricas para el segundo año.

Austria y Suráfrica cederán voluntariamente 7.500 toncladas cada una, estableciendo de esta manera el equilibrio entre los estimados de la producción y del consumo mundial.

RECLAMADA

Los vigilantes José Martíez y Ramón Morera, del Buró de Investigaciones, arrestaron a Rosa Hernández Pérez, de 26 años y vecina de Crespo 70, por ser la misma persona que se encuentra reclamada por el Juez Correccional Nocturno.

LOZA, CRISTAL, PORCELANA

El mejor esmalte **SUPER ENAMEL**. La más alta calidad reconocida, 40 finísimos colores, se vende en la Ferretería **OLAVARRIETA**, Neptuno 106, entre Campanario y Perseverancia.

A-9480, LA LLAVE

Cutis Barroso...

debido a poros tupidos e irritados, puede ser aliviado, mejorado y acelerada su curación con el

UNGÜENTO **Resinol**

RETAZOS

DE TODAS CLASES Y TODOS TAMAÑOS

REGALADOS

'LA OPERA' (La Esquina del Ahorro). GALIANO Y SAN MIGUEL

VIBOREÑAS

EN EL HOTEL NACIONAL.—Esta tarde, en la Sala Plata del Hotel Nacional, se celebrarán los Ejercicios Públicos del curso de 1937-1938, entre los alumnos del Conservatorio de Música del Instituto Edison, del que son directores técnicos la señora Carmen Marqués de Bornn y el notable violinista señor Diego Bonilla.

Empezará el acto, que es por invitación, a las cuatro, con arreglo al siguiente programa:

Primera parte

Solos de piano. «Estrellita de oro», vals. L. Streabog. Magdalena Valdés Menéndez.

«Shower of roses», L. Streabog. Elsa Travieso Basnuevo.

Solo de mandolina. «Meditación», Gounod. Amada Rey Iglesias; al piano Alma S. Rodríguez Ecay.

Solo de piano. «Vals», Lange. Georgina Carbonell.

Solo de mandolina. «Viva la mandolina», V. Monti. Consuelo Toimil Tain; al piano Margot Rosado.

Solo de piano. «Alicia», L. Streabog. Elena Morales.

Solo de violín. «Arminta', M. Cresnwald. Anais Rodríguez Pérez; al piano Ada Trelles.

Solo de piano. «Minuet», Paderewsky. Alicia Naveira Carbonell.

Solo de violín. «Adagio et rondo», Dambé. Arturo Tigera Trelles; al piano Ester Tigera Trelles.

Solo de piano. «The Snowdrop», F. Behr. Carmen Lesta.

Solo de violín. «Romance», Dambé. José Alvarez Rodríguez; al piano Marta Abreu Roque.

Solo de piano: «Will of the wisp», A. Jungmann. Dominica Alonso Uria.

Solo de violín. «Alberta», Greenweld. Juddit Gorsd.

Solos de piano. «Rus the dance», C. R. Howell. Gloria Morales.

«Bolero», F. Burgnüller. Elodia Tigera Trelles.

Solo de violín. «Tirolienne», Dambé. Ofelia Stokamer.

Solos de piano. «In the rose garden», P. Lange. Eva Méndez Font.

«Campanas de media noche», A. Fieldhouse. Catalina Carbonell.

Solo de violín. «Ermelinda», Philider. Rafael W. Bornn; al piano Lillim Sardiñas.

Solos de piano. «La petite fleur», Charles Voss. Mirta Travieso Basnuevo.

«Melodía», F. Behr. Olga Suárez Más.

«Valse lente', Leo Delibes. Rosa Gavica.

Segunda parte

Solos de piano. «Tossing kisses», Carl Heins op. 27. Berta García López.

«Edelweiss glide». F. E. Van Derbeer. Adelina Bajos Blanco.

Solo de violín. «Mazurka de salón», Dambé. Xenia Alberú Souto; al piano Hilda Pérez.

Solo de piano. «Vals No. 2», B. Godard. Ada Trelles Fuentes.

«Aragonaise», Massenet. Yolanda Borda Bolaños.

Solo de violín. «Romanza sin palabras», Tschaikowsky. Hilda Pérez; al piano Marta Abreu.

Solo de piano. «Bolero», F. Chopin. Lilliam Sardiñas Torres.

Solo de flauta. «Meditación de Thais», Massenet. Ester Tigera y Trelles; al piano Olga Santa Cruz.

Solo de piano. «Danza Húngara número 6», Paderewsky. Marta Abreu Roque.

Solo de guitarra. «Estudio en La», Tárraga. Ofelia Cossio Maristany.

Dúo de piano. «Primer bolero brillante», J. Ley Bach. Alma Sarah Rodríguez Ecay, María Teresa Rodríguez Ecay.

Solo de saxofón. «Serenade d'Autrefois», J. Silvestri. Teresita Born Marqués.

Dúo de saxofones. «Little boy sleepyhead», C. Smith. Yolanda Borda Bolaños, Hilda Carballo Caballero.

Tercera parte

Entrega de diplomas de Año y medallas de Concurso, por la doctora Ana María Rodríguez de Gutiérrez, Presidenta de este conservatorio de música.

Cuarta parte

Solos de piano. «Minuet», Paderewsky. Olga Santa Cruz.

«Allegro de concierto», Saint-Saens. Aida Funes Hernández.

Solo de violín. «Gavotte», C. Bohn. Eduardo Madam.

Solo de piano. «Rapsodia No. 6», Liszt. Hilda Carballo Caballero.

Solo de violín. «Primer movimiento», Vivaldi. Leonel Alberú Souto; al piano Aida Funes.

Solo de piano. «Viva Navarra», J. Larregla. Margot Rosado Fals.

Solo de violín. «Adieux A'l Alhambra», J. de Monasterio. Carmen Bornn Marqués.

Solo de piano. «Bailable en sol menor», Chopin. Alicia Macan Cabrisas.

Solo de violín. «Preludio allegro», Pugnani. «Serenata», Chaminade. Sara Rubinstein.

El domingo, en el teatro Auditorium, se celebrará la repartición de premios y acto de graduación entre los alumnos del Instituto Edison, en una fiesta brillante, para la que se ha combinado un bonito programa del que daremos cuenta en próxima crónica.

SALUDOS Y FELICITACIONES.—Los tenemos en este día para la joven y bella señora Librada del Carmen Flores, gentilísima esposa de nuestro querido y buen amigo, el doctor Ramón García Pujol, «Monguin», como cariñosamente le llaman familiares y amigos.

La graciosa señorita Librada Fernández de la Vega, hermana del distinguido y joven laringólogo doctor Vicentico Fernández de la Vega, que tantos triunfos obtiene a diario en la clínica de la Quinta de Dependientes.

También celebra su santo en esta fecha el señor Elías Rada, cumplido y correctísimo caballero, muy querido en nuestros círculos sociales y comerciales, donde goza de muy alta estimación.

Su hijo el joven Elías Rada León, amigo muy querido y antiguo compañero de las aulas escolares, actualmente en Cienfuegos, donde ostenta la representación de la Casa Bacardí y la Cerveza Hatuey.

Para padre e hijo, a quienes nos unen lazos de antigua y sincera amistad, llevarán estas líneas el más afectuoso saludo.

FIESTA ESCOLAR.—Para el domingo 24 está anunciada la fiesta que con motivo de la clausura de curso celebrará en el teatro «Cinema» el colegio y academia Spencer, a las nueve de la mañana.

En esta fiesta se verificará el acto de graduación, con la entrega de diplomas, por la Directora, doctora Rosario Leiva de Marbán.

Son las graduadas las señoritas Felicia Martínez, Consuelo Alfonso, Zenaida Cabrera, María E. Zubillaga, Rafaela Martínez y Aida Hernández.

Y los jóvenes Enrique López, Rafael Alvarez y Roberto Alvarez.

Para esta fiesta la Directora y profesores del colegio y academia Spencer, han confeccionado un extenso programa, con números selectos que interpretarán los alumnos de ese plantel, dejando su publicación para próximas Viboreñas.

Agradecido a la invitación que recibimos.

EL DOCTOR GONZALEZ ABREU.—Un nuevo graduado de la Facultad de Derecho de nuestra Universidad Nacional, es el joven Luis González Abreu, inteligente y estudioso, que tras brillantes exámenes ha obtenido el título de doctor en Derecho Civil.

Felicitamos al nuevo abogado, deseándole muchos éxitos en su carrera.

SOLEMNES HONRAS.—Se celebrarán mañana, a las nueve, en la iglesia de San Francisco, en Cuba y Amargura, solemnes honras en sufragio del alma del que fué estimado caballero, señor Jose Castañé Maresma.

Sus hermanos, la señora Joaquina Castañé de Llao y el señor Francisco Castañé Maresma, invitan a tan piadoso acto, de cariño y de recuerdo, a todas sus amistades.

Orestes DEL CASTILLO

APRENDIZ ACUSADO

Apolinar Abadía Piloto, vecino de Gervasio 128, fué arrestado por los vigilantes Manuel Naves y Oscar Ruiz, del Bureau de Investigaciones, por haberlo sorprendido cuado en el rastro de Salud y San Nicolás, trataba de vender un garlopín y una raspilla de carpintero, y al ser interrogado sobre su procedencia, no pudo justificarla. En sus investigaciones los agentes pudieron conocer que la había hurtado a Jesús Eleveñil Valdés, vecino de Candelaria 28, en Guanabacoa, en el taller de carpintería que tiene en Ensenada y San Felipe, donde trabaja como aprendiz. Fué remitido al vivac.

R. I. P.

EL SEÑOR

PASCUAL RODRIQUEZ Y PEREZ

(Que falleció el día 22 de Mayo de 1937)

Debiendo celebrarse Honras Fúnebres, por el eterno descanso de su alma, en la Iglesia del Sagrado Corazón de Jesús (Reina y Belascoaín), el próximo Viernes 22, la que suscribe, en su nombre y en el de los demás familiares, ruega a sus amistades asistan a tan piadoso acto.

Habana, 8 de Julio de 1938.

EMILIA BLANCO Y RENDON Vda. de RODRIGUEZ.

CRONICA HABANERA

EN SU SANTO

Hoy celebra su santo, que pasará entre halagos y felicitaciones, la bella y adorable señorita Isela Gómez, hija del Secretario de Comunicaciones, señor Francisco Gómez, y de su gentil esposa, Olimpia López Rossi.

La señorita Gómez, tan admirada en nuestros círculos artísticos por ser una notable pianista, no recibirá en su día.

Felicidades.

EL RECITAL DE HOY.—En la Sala Espadero, del Conservatorio Nacional de Música, se celebrará en la tarde de hoy el anunciado recital de Rosa Amelia Rodríguez Cáceres.

Una tarde de arte exquisita, que congregará una representación numerosa de la sociedad habanera.

Números de canto, piano y baile, recitaciones, etc., contribuirán a mantener el interés entre los asistentes.

Será una fiesta magnífica.

FIESTA EN PERSPECTIVA.—Rosita Ruiz Mesa, figurita de múltiples encantos que empieza a salir a sociedad, ofrecerá una fiesta el próximo día dos de agosto para celebrar sus quince años.

Dicha fiesta tendrá lugar en el Jaimanitas Club, dando comienzo a las ocho de la noche.

Entre nuestra juventud elegante se viene haciendo una extensa invitación.

Resultará animadísima.

PRO BALNEARIOS CUBANOS.—El Comité «Fronce-Amérique» de la Habana anuncia su próxima excursión a los balnearios cubanos para el domingo 24 del presente mes.

La visita será al balneario de San Miguel de los Baños y ha despertado verdadero interés entre los miembros del Comité, del Automóvil Club de Cuba y otras asociaciones, que han empezado ya a inscribir sus máquinas.

La referida estación termal y climatológica es uno de los balnearios que disfrutan de mayor fama y en él se encuentran y se reúnen muchas de las principales familias habaneras y matanceras, en busca de alivio a sus dolencias, y sobre todo de una cura de reposo, que es la indispensable hoy en día para cuantos luchan y actúan en la vida pública con la actividad y dinamismo que las circunstancias actuales exigen.

Pero no debemos omitir, como justificada divulgación científica y para conocimiento general, las virtudes de las aguas alcalinas bicarbonatadas, de San Miguel de los Baños perfectamente indicadas para las afecciones de las vías digestivas y del hígado y del riñón. Son paseos de gran utilidad y al contribuir a su desarrollo y mayor boga los miembros del Comité «France-Amérique» demás asociaciones adherentes cumplen con una misión digna de todo elogio.

LA GRAN FIESTA DE MAÑANA. Sans Souci será mañana el rendez vous de la sociedad habanera.

Se celebrará allí la grandiosa fiesta de la Fraternidad Universitaria Kappa Upsilon Eta que tanto interés ha despertado en nuestra sociedad.

Trátase de un baile preparado por los estudiantes de la Universidad para recaudar fondos con destino al local donde será instalada la mencionada Fraternidad que acaba de organizarse en nuestro primer centro docente.

Muchos los alicientes de la fiesta.

Cuéntase con el concurso de elementos principalísimos de nuestro mundo del arte que ofrecerán números de gran interés artístico.

Actuará el show de Sans Souci tan celebrado.

Y reinará el baile con la orquesta de los hermanos Palau y con el magnífico septeto Cauto.

Dado el gran pedido de localidades se espera una extraordinaria concurrencia.

Será un éxito completo.

EN LA ESCUELA DE KINDERGARTEN.—Está viéndose muy visitada por nuestros elementos sociales la exposición de labores que quedó ianugurada el lunes último en la Escuela Normal de Kindergarten, en el Vedado.

Dicha exposición estará abierta hasta el sábado próximo y en ella se exhiben bellísimos modelos interpretados según las ideas de los principales modistos de París por las alumnas de la Escuela durante el Cursillo Oficial de Corte y Costura dirigido por la inspectora auxiliar, señora Angélica Fernández Barroso viuda de Sánchez.

TEMPORADISTAS.— Mañana salen para la finca «El Inca», en la caretera de San José, donde pasarán los meses del verano, el conocido doctor Gustavo Cuervo Rubio y su interesante esposa Conchita Fernández Roger con la señorita Armantina Cuervo, tan bella y tan encantadora.

También van los jóvenes y distinguidos esposos Adolfo R. Argüelles y Cachita Fernández Roger.

Feliz temporada les deseamos.

(Continúa en la página NUEVE)

CERRAMOS

EL PROXIMO SABADO

DEFINITIVAMENTE

APROVECHE ESTOS ULTIMOS DIAS

NECESITAMOS TERMINAR LA VENTA DE TODAS NUESTRAS EXISTENCIAS DE:

VAJILLAS DE PORCELANA, JUEGOS DE CUBIERTOS, CRISTALERIA BACCARAT, LAMPARAS EN TODOS LOS ESTILOS.

Y TODA CLASE DE ARTICULOS PARA REGALOS

A PRECIOS GRANDEMENTE REBAJADOS

FUENTES, JARRAS, SALSERAS, de Metal Blanco Plateado, marca «ROGERS» Desde **$4.75** Surtido Completo de Tamaños y Formas

CASA VERSALLES

NEPTUNO 24 Entre Industria y Consulado (Frente al Teatro «Encanto»)

TODO MARCADO A PRECIO FIJO

OIGA EL CONSEJO DE Elizabeth Arden PARA EL CUIDADO DEL CUTIS EN VERANO

Miss Alleen Faye representante personal de Elizabeth Arden que ofrece hoy su tercera conferencia sobre el cuidado del cutis.

El sol, el aire, los baños de mar, los deportes... la vida al aire libre en general que se hace durante esta época del año, aumenta las asperezas del cutis y disminuye en gran parte la belleza del mismo. Es por esto que Miss. Alleen Faye ha seleccionado para su conferencia de hoy, los interesantísimos consejos de ELIZABETH ARDEN para el tratamiento del cutis en verano.

Esta audición es ofrecida al público como una cortesía de:

Sánchez y Arce

ESTACION CMCY 570 kc. Hora Fémina 3:15 p. m.

De los Juzgados de Primera Instancia

Declaratoria de herederos

El Juez de Primera Instancia del Norte, doctor Nodarse, ante el secretario Andrés García, declaró intestado el fallecimiento de Antonio Fandiño Arrojo, y por sus únicos y universales herederos a sus hijos Ernestina Rita, Ernesto, Mario, Antonio y Carlos Guillermo y Luis Fandiño Zaragoza, reservando a su viuda la señora María Zaragoza de la Cuesta la cuota vidual que en usufructo le pertenece por la Ley.

—El propio Juez declaró igualmente intestado el fallecimiento de los esposos Alejandro González Cuckley y Emelina Bavastro González.

Los divorcios fallados

El Juez de Primera Instancia de Almendares, Secretaría de Piedra, en los autos del juicio de divorcio seguido por Francisca Manuela Sosa Hernández, contra Rafael Alvaro Fernández Varela, en un auto dictado, depositó a la mujer y los hijos habidos en el matrimonio sin señalar pensión alguna por no haber interesado las partes.

—El Juez del Norte, Secretaría de Lanza, declaró con lugar la demanda de divorcio establecida por Julio Malina Vázquez contra Juana Castellanos Guevara, declarando disuelto el vínculo matrimonial que los unía.

—También el Juez de Primera Instancia del Este, Secretaría del doctor Macías, declaró sin lugar la demanda de divorcio interpuesta por Andrés Bello Cabello contra Julia de la Caridad Pérez Castañeda, por no haber justificado el demandante la causal alegada.

—El Juez de Primera Instancia del Oeste declara también sin lugar el juicio de divorcio establecido por Carmen Pérez Delgado, contra Amado Ros y Andrade, manteniendo también igual tesis que el del Este, ya que no se justificó la causal alegada.

Sin lugar un recurso de revisión

El Juez de Primera Instancia del Oeste, doctor Alvarez Vega, declara sin lugar el recurso de revisión interpuesto por el Fiscal de Partido contra el auto de 16 de Octubre de 1935, que aumentó en un veinte por ciento la pensión concedida al señor José Alvarez Morales, como teniente del Ejército Libertador, por haber sido inutilizado en acción de guerra, el cual se mantiene en todas sus partes, sin que por la índole del asunto sea menester hacer pronunciamiento en cuanto a costas.

Sin lugar un recurso

En una sentencia dictada ayer, el doctor Alvarez Vega, Juez de Primera Instancia del Oeste, decalró sin lugar el recurso de apelación establecido por Eulalia Muñoz Alfonso, contra la sentencia dictada por el Juez Municipal del Sur de esta ciudad, condenando a la demandada al desalojo de la casa Franco 18, con motivo del juicio de desahucio, objeto de la apelación que le sigue Francisco Jiménez Guerra.

Siguen las declaratorias

Por un auto el Juez del Centro, Secretaría de Piedra, declaró intestado el fallecimiento de Elvira Ferrer Torresy por su única y universal heredera a su hija, Angela Carmen América Guardia Ferrer.

—También el Juez de Almendares, Secretaría de Whitmarsh, declaró intestado el fallecimiento de Aurelio Ortiz Serra, y como sus herederos a sus hijos Aurelio, Antonio Ortiz Huguet, reservando a su viuda la señora Ana Jacoba Huguet Montejo la cuota vidual que le corresponde por la ley.

Relación de los asuntos civiles turnados ayer

Exhortos: De Marianao, en mayor cuantía, por Armando Valdés contra Antonio Veloz Piloto, sus herederos, ets., al Este; de Cárdenas, en mayor cuantía, por Viuda de Garriga y Cía. contra Antonio Sotolongo, al Oeste; de Matanzas, en pensión, por Margarita Otiolla, al Sur; de Matanzas, en intestado de José Manuel Isidro y Pedro Espinosa y Pino, al Este; de Guantánamo, en incidente, por Carlos Cancino, al Centro.

Demencias: Luis Manuel López Viera, al Este; José Santos Rodríguez, al de Almendares; José Fernández Crespo, al Norte; Manuel Trabancos, al Centro; Paulina Domínguez, al Oeste.

Jubilación: Antonio Berenguer y Sed, al Sur; María Díaz Pereira, sobre pensión de Victoriano Corrales, al Centro; José de los Angeles de Jesús Valdés, al Oeste.

Declaratoria de herederos: José Pellicer de la Cruz, al Oeste; Silverio Fave Díaz, al Sur.

Mayor cuantía por pesos: Alla Doler contra Florentino Hernández, sus herederos, etc., al Centro.

Perpetua memoria: Carlos F. de Armenteros, comunicando expediente a perpetua memoria de María Josefa García, al Este.

Divorcios: Josefa García, contra Emilio Guerra, al Norte; Alfredo Fischer contra Crete Dichl, al Sur; Rufina Madan contra Rufino Gómez, al Centro; María Cuevas contra Ciriano González, al Norte; Roberto Luengo contra Josefina Albruquer, que, al Este; María González, contra Félix Acosta, al Sur.

Juzgarán hoy a dos acusados de haber matado a un hombre

Serán juzgados hoy por la Sección Tercera de la Sala de Vacaciones de la Audiencia, los procesados Celestino Díaz Reyes, conocido por «Graniche», y Antonio Angel Hugues Fábrigas, llamado «Cucho», por la muerte de Antonio Campos, (a) «Jimagua», el 2 de abril de este año en el lugar conocido por «Boquete de Don Gabino», en la carretera de Tapaste a Jaruco. Interesa el Fiscal, como ya informamos, pena de muerte para los dos encausados, pues califica el delito de asesinato, cualificado por la alevosía, la premeditación conocida y el ensañamiento apreciando como agravantes esas mismas circunstancias caso de que el tribunal no las acepte como cualitativas. Y, además, la agravante de despoblado, fijando en $3.000.00 la indemnización que deberá pagarse a los herederos de la víctima. De ahí que será tribunal de cinco magistrados el que juzgue el asunto. Son defensores los doctores Gerardo de Villiers y Natalio Chediack, que mantienen conclusiones de absolución, y se proponen demostrar la inocencia de sus respectivos clientes.

La Agonía del Asma Destruída En 3 Minutos

La asfixia, la dificultad para respirar, el ahogo del asma y la bronquitis, envenenan su sistema, arruinan su salud y debilitan su corazón. Mendaco, la fórmula de un médico americano, empieza a obrar en 3 minutos, purifica la sangre y produce nueva vitalidad haciendo posible que Ud. duerma profundamente toda la noche, que pueda comer cuanto guste y gozar de la vida. Mendaco es tan eficaz que se garantiza que en 24 horas hará que Ud. pueda respirar fácil y libremente, poniendo fin a los ataques de asma en el término de 8 días, o se le reembolsará su dinero al devolver el frasco vacío. Consiga Mendaco en la botica, la garantía lo protege a Ud.

quita el dolor en 3 segundos

LOS CALLOS

se aflojan con sólo una aplicación de Gets-It. Una o dos gotas acaban con la tortura de los callos dolorosos. Pocos días después puede Ud. desprender el callo de raíz.

GETS-IT

lo hará olvidar sus callos.

Busto desarrollado y reconstituído con las saludables y reconstituyentes

PILDORAS ORIENTALES

Solicite gratis hoy el folleto descriptivo, se lo enviamos bajo sobre sin membrete. Diríjase a P. ORIENTALES, Apartado 1244, Habana

GRATUITAMENTE LE ENVIARE MI LIBRITO

"FILTROS MAGICOS" Encontrará en su lectura el medio SEGURO Y EFICAZ para conseguir la REALIZACION de todas sus ASPIRACIONES morales y materiales. Explico claramente la forma de obtener FORTUNA y TRIUNFAR en EL AMOR LOTERIAS, JUEGOS, NEGOCIOS, EMPRESAS, EMPLEOS, y en todas las mas sublimes SATISFACCIONES HUMANAS. Siguiendo mis consejos todo le será fácil. Remito 0.20 en sellos a la PIRAXIRA MIRIA Calle Italia, 2481 ROSARIO (Rep. Argentina)

PETIT-CETROS

G A C E T I L L A S

LARA: «LA DIVINA EMBUSTERA». 10 CTS.

Un precioso y regio programa es el que ha combinado para hoy el coquetón y elegante cine «Lara», de Prado y Virtudes, con el teléfono M-2421, rigiendo como de costumbre el más popular precio de la Habana.

En su función continua, siempre comenzando a las 2 de la tarde y terminando a las 11 y 30 se exhibirá revista, comedia, estreno de la preciosa, regia, soberbia super-comedia «La divina embustera» con Carole Lombard y Fredric March y estreno de la grandiosa, formidable film «Amor bajo el fuego» con la bella actriz Merle Oberón.

Precio: luneta 10 centavos a todas horas. Entre y salga cuando quiera. La función es continua.

Mañana: «Contra espionaje» y «23 horas y media de licencia».

ROXY: «LA VIVARACHA»

La empresa del elegante y ventilado Cine Roxy, de 14 y Primera en el Reparto Almendares, correspondiendo al favor que le dispensa su distinguido público, no escatima esfuerzos para presentar cuanto antes los últimos y mejores estrenos que se presentan en la Habana. Hoy en función de gran gala, tiene el honor de presentar el pre estreno de la super joya R. K. O. Radio, «La vivaracha», que ha obtenido un ruidoso triunfo. Ginger Rogers, la estrella que cuenta sus admiradores por legiones está más encantadora que nunca en esta producción donde nos muestra todo lo que vale como artista, ya que como bailarina no hay quien la iguale... James Stwart, el nuevo ídolo de la pantalla que inmortalizó el role de «Chico» en la regia producción el «Séptimo Cielo» secunda admirablemente a Ginger Rogers en este film, cuya trama plena de interés y arrobamiento mantiene la expectación desde su encantador principio hasta su magnífico final que es sorprendente... Completando el programa se estrenará una película que ha gustado también extraordinariamente, «El fallo de la discordia», por Víctor Moore y Helen Broderick, con una trama altamente interesante. Los precios para hoy serán los del primer turno: 20 cts., luneta por la tarde y 30 cts., por la noche. La tertulia 10 cts., y niños 10 cts.

Mañana la grandiosa super producción, «La ciudadela del silencio», por Annabella.

PRADO: «EL DERECHO A LA VIDA»

Hoy tiene «Prado» el elegante teatro de Prado y Trocadero como todos los días dos grandiosas producciones por el más bajo precio de 10 centavos. Comenzando la matinée a las 2 y las tandas a las 5, y 8 y 15, con una de las más bellas foto operetas de la exquisita actriz Irene Dunn «Bella Adelina» y el estreno de otro fuerte espectáculo Warner, que nos cuenta de la lucha del hombre por vencer a la naturaleza en su loco afán por salirse del montón «El derecho a la vida» con el gran actor George Brent y la adorable actriz Olivia de Havilland. Completando el programa una variedad y un gracioso cartón. Mañana un drama que apasiona y nos hará recordarlo toda la vida «Janosik», un caudillo cuya honradez y bondad de principios lo llevaron a la muerte y el intenso drama de profilaxis social «Reformatorio Femenino» por An Shirley. El viernes, «El Príncipe Encantador» por Patrick Knowles y «El Gondolero de Broadway» por Dick Powell.

VERDUN: «LOS GUARDIANES DE LA PRADERA»

Hoy, se exhibe en este favorito teatro, el único al aire libre, la espectacular serie en 15 emocionantes episodios titulada «Los guardianes de la pradera», plena de aventuras, emocionantes escenas y espeluznantes episodios, con un magnífico reparto encabezado por Johnny Mac Brown.

La función que es continua dará comienzo a la 1 y media rigiendo precios popularísimos a base de 10 centavos luneta hasta las 6 y 30 y 15 centavos después. La tertulia 5 centavos por la tarde y 10 centavos por la noche.

Mañana, Dorothy Lamour y Ray Milland en «Pasión salvaje», un prodigio de color, misteriosa y ardiente como la isla tropical que le sirve de escenario. Una obra maestra de fantástico realismo y de palpitante emoción.

ACTUALIDADES: «EL DERECHO A LA VIDA»

Muy colosal resulta el programa que brinda hoy el «Actualidades», el simpático y elegante cine de las familias, sito en Monserrate 8 y 10, con el teléfono M-5575, la mejor proyección, sonido perfecto, confortable sala y precios popularísimos.

Hoy, en función continua desde las 2 de la tarde se exhibirá revista, comedia, estreno de la muy preciosa, regia, soberbia super-joya toda en colores «El derecho a la vida» con Olivia de Havilland y George Brent y estreno de la simpática, magnífica, original cinta «El Gran O-Malley» con Humphrey Bogart y Pat O-Brien.

Mañana: «La nueva cruzada» con Guy Kibbe, «La tentación de la modelo» con Gene Raymond y episodio 11 de «La flecha sagrada».

LARA: DIA DE LA ALEGRIA

El mejor programa cómico del año, ofrece hoy «Gran día de la alegría» el favorito y céntrico cine «Lira», de Industria y San José, con el teléfono M-4474, el predilecto de las familias.

En función continua, desde la 1 y 30 se ofrece el mejor programa cómico del año con 300 minutos de constantes carcajadas pasando por la pantalla 18 preciosos cartones en colores, dos jocosas comedias de Stan Laurel y Oliver Hardy, «El gordo y el flaco», una comedia de la Pandilla, una comedia de Charles Chase y otras grandes sorpresas.

Precios: mayores 10 centavos hasta las 6 y 30 y 15 centavos después. Los niños 5 centavos a todas horas. Entre y salga cuando quiera.

Mañana: homenaje al gran actor Fredric con «El bucanero» y «Una sombra que pasa».

MAJESTIC: «CORAZON DE APACHE»

Un formidable estreno presenta hoy la empresa del elegante teatro «Majestic» situado en Consulado 116 con el teléfono M-4477. Comenzando la función corrida a las 2 en punto de la tarde, y además de una instructiva revista Metrotone, un divertido cartón y una graciosa comedia, se exhibirá la exquisita joya de romántico argumento, «Este hombre es mío» que interpretan Irene Dunne y Ralph Bellamy. Un grito de aviso a las esposas descuidadas que dejan escapar a sus maridos para que éstos caigan en las garras de cualquier vampiresa....? Una cinta hecha expresamente para todas las mujeres del mundo. Completa el programa el estreno de la fascinante producción, «Corazones de Apache», interpretada por Antón Walbrook y Ruth Chatterton. Un drama del bajo mundo de París, donde florece el romance y vemos a dos mujeres disputarse el amor de un ratero en tanto que la policía parisién realiza una temeraria empresa en la captura de un célebre criminal de Montmartre.

Precios: Luneta y preferencia, antes de las 6 y 30, 10 centavos, después, 15 centavos. Tertulia, damas y niños 5 centavos, caballeros 10 centavos, a todas horas.

Mañana: Un extraorinario programa: Pat O-Brien y Joan Blondell en «Silencio que Condena» y Bette Davis con Ricardo Cortez en «Drogas Infernales».

BELASCOAIN: HOMENAJE A CARLOS GARDEL

Un grandioso homenaje al inolvidable Carlos Gardel, ofrece el teatro «Belascoaín», el nuevo, cómodo y ventilado, preferido de las familias, perteneciente al circuito Edelberto Carrerá, situado en Belascoaín 171 esquina a Peñalver, teléfono U-5200. Se exhibirán sus dos últimas y mejores producciones tituladas «El dia que me quieras» y «Cuesta abajo», donde podrá escuchar la maravillosa voz y la sonoridad de su guitarra.

Además se exhibirá un precioso cartón en colores y una entretenida variedad. La función comenzará como siempre a las cinco de la tarde en turno corrido, siendo los precios hasta las 6 y 30 luneta mayores 10, niños 5 y tertulia familiar 5, y después luneta mayores 15, niños 10 y tertulia 10.

Mañana, «Carne de contrabando» y «El bucanero» por Frederich March.

4 CAMINOS: «MUJER MEXICANA»

Un soberbio programa, dos obras emocionantes, un magnífico desfile de super-producciones hoy en el concurrido teatro de las familias, el cine «Cuatro Caminos» de Belascoaín 637, con el teléfono M-3676, comenzando como de costumbre a las dos de la tarde con una interesante revista, el episodio No. 8 de la monstruosa serie «El tesoro de la misteriosa», la intrigante producción «Rayos siniestro» por el dinámico Don Terry y se complementa el programa con la encantadora producción toda hablada en español: «Mujer Mexicana», por J. J. Martínez Casado. Un tributo a la mujer sublime, un canto de amor a lo más preciado del mundo, es esta película de un argumento soberbio y saturado de exquisitas canciones y romances. Los precios son hasta las 6 y 30 de la tarde luneta 15 centavos, despues 20 centavos. La comodísima tertulia familiar con magníficas butacas y los niños 10 centavos a todas horas. Mañana: «New York Turbulento» por Leo Carrillo, y «Serenata Llanera» por Jéné Autray. El viernes, homenaje al gran Miguelito Valdés.

GRIS: «LA LUCIERNAGA» Y «AUDIOSCOPIA»

El elegante y favorito cine «Gris», de Baños y 17, en el Vedado, con el teléfono F-4292, ofrece hoy un programa muy soberbio, que hará las delicias de sus muchos asiduos.

En sus turnos a las 4 y 8.15 se exhibirá la emocionante y colosal film «El dragón blanco», con Elisa Landi y Edmund Lowe.

A las 5.30 y 9.45 la original película que hay que ver con espejuelos «Audiscopía», y estreno del grandioso, regio, precioso romance musical «La luciérnaga», con Jeanette Mac Donald y Allan Jones.

Precios: mayores 20 centavos y tertulia y niños 10 centavos a todas horas.

Mañana: «El placer de vivir», con Irene Dunne y Douglas Fairbanks Jr., y «Vicio y virtud».

MODERNO: «LA VUELTA DE PIMPINELA»

El teatro «Moderno», de Jesús del Monte, con el teléfono X-1305, anuncia en sus carteleras de hoy un regio estreno de los Artistas Unidos, «La vuelta de Pimpinela Escarlata», de Berry K. Barnes y Margaretta Scott; «Acusada», de Dolores del Río y Douglas Fairbanks; el cartón «Sinfonías tontas», y una Revista Universal. Hasta las 6.30, 15 centavos; después, 20 centavos; niños, 10 centavos; tertulia familiar 10 centavos a todas horas.

Mañana, «La vuelta de Pimpinela Escarlata» y «La Pimpinela Escarlata», un formidable programa que recomendamos a nuestro público.

El viernes: «El último bandido», de Edward G. Robinson.

El sábado y domingo: El estreno oficial de «Las aventuras de Marco Polo», de Gary Cooper.

VIVES: JUAN TORENA Y LUANA ALCAÑIZ. 10 CTS.

«Vives», del Vedado, Telf. F-3128, ofrece hoy un programa colosal, teniendo como base a Juan Torena y Luana Alcañiz, los intérpretes de «Sucedió en la Habana», en dos creaciones maravillosas; las tandas serán a las 4.30 y 8.30, con una revista, un divertido cartón, la preciosa joya dramática «La llama sagrada», por Luana Alcañiz, con Martín Galarraga y Elvira Morla, y la fenomenal cinta de acción «El hombre malo», por Juan Torena, con Rosita Ballesteros y Antonio Moreno. Precios populares: tarde, mayores 10 centavos, niños y tertulia 5 centavos; noche, mayores 15 centavos, niños y tertulia 10 centavos. Mañana, la serie completa de «El caballero fantasma», por Buck Jones. Viernes, «Paso a la juventud», por Lewis Stone, y «La Isla del Tesoro», por Wallace Beery. El sábado, día de los aficionados y las películas «La irlandesita», por Jane Withers, y «Café Metropole», por Loretta Young.

WILSON: «EL DIABLO CON FALDAS»

«Wilson», en Belascoain y San Rafael, teléfono U-5863; 10 centavos de 1.30 a 6.30 y 15 centavos después; niños, 10 centavos a todas horas.

La mejor proyección y el más perfecto sonido de la Habana, con el nuevo equipo sonoro «Sincrofilm Phillips», con pantalla de plata.

Hoy, tarde y noche, la revista semanal (Metroton No. 33); la comedia en dos actos «Amores de cuarentón», y el cartón en preciosos colores «Jira hollywoodense, y las super-atracciones «Financiero sin dinero», estupenda super-comedia especial de la Columbia, interpretada por Joe E. Brown (Bocaza», y la simpática Jane Wyman, y «El diablo con faldas», monumental super-comedia argentina, toda dialogada en español, por Florencio Parravicini y Celia Gámez.

A las 5 p. m., «Financiero sin dinero», por Joe E. Brown y Jane Wyman, y «El diablo con faldas», por Florencio Parravicini y Celia Gámez.

Mañana, formidable estreno, «Huracán», sensacional y emocionante espectáculo interpretado por Dorothy Lamour, con John Hall y C. Smith, un hit de los Artistas Unidos, y «Una semana de felicidad», estupenda comedia especial, toda dialogada en español, por Raquel Rodrigo y Tony D-Algy.

SANTOS SUAREZ: «HURACAN»

Dos grandes películas forman el soberbio programa que a sus asiduos anuncia hoy el predilecto cine «Santos Suárez», siempre tan concurrido por las familias de este reparto de la Víbora.

En tanda a las 5 y nocturna a las 3.15 se exhibirá revista comedia, estreno de la grandiosa, regia, soberbia super-joya cinematográfica «El jardín de Alah», creación genial de Marlene Dietrich y estreno de la sensacional, gigantesca super-producción de soberbio argumento «Huracán», con la bella Dorothy Lamour, Jhon Hall y otros artistas.

Precios: luneta 10 centavos en tanda y noche, tertulia familiar, damas y niños 5 centavos, caballeros 10 centavos, a todas horas.

Mañana: «La princesa de las Czardas» y «Don Quintín el amargao».

TOSCA: «LOS TRES MOSQUETEROS» (SERIE)

«Tosca», en 10 de Octubree 1.007, entre San Francisco y Concepción, en la Víbora, con el teléfono I-3099, de la empresa Alvarez-Hernández, ofrece hoy estupendo y emocionante programa.

En tanda a las 4.30 en punto y nocturna a las 8.30 se exhibirá una revista y la muy sensacional, emocionante super-serie completa, en 15 episodios, «Los tres mosqueteros», creación del popular actor John Wayne.

Nota: La tanda, debido al largo metraje de la serie, comienza a las 4.30 de la tarde en punto.

Precios: mayores 10 centavos en la tanda y 15 centavos por la noche. Los niños y la tertulia, 5 centavos a todas horas.

Mañana: «Rosalía», «La silla número 13» y episodio de «El tesoro de la isla del misterio».

INGLATERRA: «CANCION DEL ALMA»

«Inglaterra», en San Rafael y Consulado, teléfono M-5527; 10 centavos de 1.30 a 6.30 y 15 centavos después; niños, 10 centavos a todas horas.

La mejor proyección y el más perfecto sonido de la Habana, con el nuevo equipo sonoro «Sincrofilm Phillips», con pantalla de cristal.

Hoy, tarde y noche, la revista semanal (Metroton No. 33), y el cartón especial «Yo quiero ser actriz»; las super-atracciones «Canción del alma», magistral joya extraordinaria, toda dialogada en español, por Rafael Falcón y Vilma Vidal, y «La cuna vacía» sensacional y emocionante producción en español, interpretada y cantada por Lolita González, con René Cardona.

A las 5 p. m., «Canción del alma», por Rafael Falcón, con Vilma Vidal, y «La cuna vacía», por Lolita González, con René Cardona.

Mañana: «La paloma», una super-producción extraordinaria toda dialogada en español, interpretada por Medea de Novara, con Alfredo del Diestro y Arturo de Córdoba, y «La condesa del antifaz», magnífica atracción especial de la Fox, interpretada por Claire Trevor y Donald Woods.

CUBA Y ROJO: MARAVILLOSOS PROGRAMAS

Un maravilloso programa musical, de homenaje a la encantadora diva Deanna Durbin es el que anuncia hoy el elegante cine «Cuba», de Suárez y Corrales. En tanda a las 5 y nocturna a las 8.15 se exhibirá revista, comedia y las preciosas, regias, monumentales joyas musicales «Tres señoritas a la moderna» y «Loca por la música», ambas creaciones de la bella Deanna Durbin y otros artistas. Precios: damas y niños 5 centavos y caballeros 10 en la tanda, y mayores 10 y niños 5 por la noche. Mañana: la serie completa de «Los misterios de Chandy».

Muy precioso resulta el programa que anuncia para hoy el el «Salón Rojo», el predilecto cine familiar, sito en Monte y Antón Recio. En tanda a las 5 y nocturna a las 8.15 se exhibirá revista, comedia, estreno de la muy simpática, soberbia super-comedia «Valiente familia», con Ann Sothern y Jack Healy y estreno de la fantástica, lujosa super-revista musical «El hijo de Ali Babá», con el popular cómico Eddie Cantor. Precios popularísimos rigen hoy en el «Rojo». Mañana, regio programa.

UNIVERSAL: MONUMENTAL PROGRAMA

Un extraordinario programa, con dos monumentales estrenos, rigiendo precios populares, es el que anuncia hoy el predilecto y siempre concurrido cine «Universal», de Egido entre Muralla y Sol.

En función continua desde la 1.00 de la tarde se exhibirá revista, comedia, estreno de la monumental, extraordinaria super-joya cinematográfica «Escipión el africano» y estreno de la sensacional, emocionante super-joya cuyo argumento está basado en la popular obra de Salgari «El corsario negro», creación de Ciro Varratti.

Precios: damas, niños y tertulia, 5 centavos, y caballeros 10 centavos hasta las 6.30 y mayores 10 y niños y tertulia 5 centavos después.

Mañana: «Héroe de otro tiempo» (estreno) y «El precio de la inocencia».

BELGICA Y VIOLETA: INTERESANTES PROGRAMAS

«Bélgica»: «Las mujeres mandan»

Selecto resulta el programa con que la empresa de este cine, favorecido por las familias, sito en Egido y Corrales, se complace en ofrecer para hoy miércoles a su numeroso público al precio de 5 centavos para damas y niños en matinée y tanda. En todos los turnos será pasada la grandiosa producción por Sara García titulada «Las mujeres mandan», y como complemento la interesantísima producción por Jane Autry titulada «Guitarras y balas». Mañana, un interesante programa, aprobado para mayores: «Morfina», por Joe Madinson, y «Madres culpables». El domingo: revistas, cartones y episodios, «La voz acusadora», por June Travis, y «La divina embustera», por Carole Lombard y Frederic March.

«Violeta»: «El calvario de una esposa» y «Honrarás a tus padres»

Dos maravillosas producciones en español se complace en ofrecer la empresa de este cine familiar para hoy a su numeroso público, pasando en todos los turnos, al precio de 5 centavos para damas y niños, la grandiosa producción por Victoria Blanco titulada «Honrarás a tus padres» y como complemento la maravillosa producción titulada «El calvario de una esposa», con Consuelo Frank. Mañana: «No se puede tener todo», por Don Ameche, y «Valiente familia», por Ann Sothern. El domingo: La divina embustera», con Frederic March y Carole Lombard.

AUMENTAN LOS NEGOCIOS EN LOS ESTADOS UNIDOS

PITTSBURGH, Pa. Julio 19. — El nivel de las operaciones siderúrgicas en este Distrito, que comenzaron el lunes a un 25%, han sido aumentadas hasta un 26.½ por ciento.

NEW YORK, julio 19. — Las ganancias obtenidas en el trimestre que terminó el 30 de junio por la Glen L. Marton Aviation Corporation, fueron de $744,000 neto, contra 787 mil pesos obtenidas en igual período del año anterior. Las órdenes a mano sin servir, en junio 30, ascendían a $16,000, contra $17.625.000 en Diciembre 31 del año ppdo.

NEW YORK, julio 19. — Mr. Clement, Presidente del Ferrocarril de Pennsylvania, ha manifestado su opinión de que los negocios están en grado de aumento.

ORIGINAL DENUNCIA

Mario Armona Valdés, de 33 años, estudiante y vecino de Ayestarán 16, denunció en la Novena Estación, que al regresar a su domicilio notó que su amiga Margarita, había desaparecido y que todos los muebles estaban en desorden y algunos de ellos rotos, encontrando más tarde una carta que le había dejado un individuo que sólo conoce por «René», donde le decía que «se llevaba a Margarita y que cuando lo viera que se defendiera, pues ya sabía que él era brujero.»

HERIDO EN UN CHOQUE

El vigilante 1594, Juan P. Cabré, de la Segunda Estación, condujo al Primer Centro de Socorro a José Araño Aimerich, de Santa Ana 6, donde fué asistido de lesiones menos graves, que sufrió en San Ignacio y Luz, cuando viajaba como pasajero del ómnibus 56536, que manejaba Manuel Rivas García, al chocar con un tranvía que iba delante.

ESCANDALO

El vigilante 1994, Jesús Ramos, de la Segunda Estación, arrestó a Miguel A. Valdés, vecino de Martí 6, en Artemisa, conductor de ómnibus de la ruta 35, y Angel Llanes Carabí, de Reina 27, motorista del tranvía 91, de la línea Cerro-Muelle de Luz, porque, después de haber chocado en la esquina de Prado y Monte, además de interrumpir el tránsito, formaba un fuerte escándalo.

Sin lugar dos recursos para aplicación de amnistía

Han sido declarados sin lugar los recursos de aplicación de amnistía establecidos a favor de los procesados Jesús Mejido Suárez y Carlos Pedro Delmas, que extinguen pena por los delitos de falsedad en documento público y falsedad en documento oficial. El doctor Jenaro G. Brito ha establecido ayer mismo los procedentes recursos de casación para ante el Tribunal Supremo, al objeto de lograr la aplicación de la amnistía, que es la de 23 de diciembre del pasado año.

LA GRAN ASAMBLEA DE LOS CATEQUISTAS CELEBRADA EN EL SEMINARIO DE LA HABANA

El día primero de julio los vetustos muros del Seminario de San Carlos y San Ambrosio se estremecieron de júbilo. En el centenario edificio se celebró una gran asamblea de catequistas, organizada por la Junta Catequística Diocesana.

El excelentísimo señor Arzobispo se vió rodeado de canónigos, sacerdotes seculares y regulares, religiosas, catequistas y seminaristas.

El gran salón del Seminario resultó insuficiente para la copiosa multitud, a pesar de que, por la premura del tiempo, el acto no se había anunciado debidamente.

La trascendencia de la asamblea, está a la vista. El Congreso Catequístico había señalado una ruta de acción catequística, de urgente realización. Del anhelo general de organización catequística había surgido una Junta Central. Muchas de las sugerencias del Congreso habían ya sufrido la prueba del ensayo.

La asam[illegible] se imponía...

Y la asamblea vino a ser como una continuación del glorioso Congreso de diciembre.

Reunidos los Apóstoles del Catecismo junto al Pastor celoso, sonaron los acordes del Himno Nacional. Sigue la presentación que hace el presidente de la J. C. D., monseñor Arocha. Evoca las figuras de relieve que se educaron en aquel glorioso plantel. Y en nombre de la juventud estudiosa dedica aquella función, como homenaje a los catequistas.

El conspicuo y benemérito sacerdote cubano es obsequiado con una salva de aplausos.

Sube a la tribuna el seminarista señor Carballo y, en tono sentido y entusiasta, saluda a los catequistas, cooperadores valiosos del sacerdote.

El arte entretiene los intermedios con armonías angelicales. La señora María del Carmen del Amo, acompañada por la señora Rosario Iranzo arranca al público espontáneos y nutridos aplausos, interpretando con voz preciosa y gusto exquisito un Ave María y trozos de la ópera Boheme.

El coro del Seminario se mantiene a la altura de su fama, bien merecida. Unos momentos de expectante silencio suceden al anuncio del discurso de la señorita Hortensia de Armas. Tema: Catequesis Domiciliaria. Culta y delicada escritora se muestra presa de emoción: siente en el alma la deplorable ignorancia religiosa. Mientras no haya madres—repite en tono trágico—no habrá catequistas.

Estudia la catequesis domiciliaria en las Memorias del Congreso. Recuerda su actuación en las pequeñas misiones. Expone la posibilidad de una intensa acción catequística por la organización de la catequesis domiciliaria, encomendada a las ex alumnas del prestigioso colegio del Sagrado Corazón de Tejadillo.

La claridad de la exposición, lo acertado de la iniciativa y el tono, transido de emoción, de la conferenciante interesan y conmueven al auditorio.

Tras de un canto del coro del Seminario, se anuncia: Ensayo de Catequesis en un Solar. El título no promete mucho. Pero la señorita M. Teresa Huertas, comienza así: Hay que volver a lo primitivo en la fe. A los modos evangélicos de buscar a las almas, en vista del fracaso obtenido en el procedimiento de llamar a los fieles a la iglesia...

El ensayo de catecismo de adultos en la iglesia fué un fracaso. El ensayo de catecismo en el recucto donde vive el pueblo—el solar, la ciudadela—resultó un éxito. El solar descrito—miseria, desvergüenza, holgazanería, ignorancia de lo religioso y político—no es el que abunda.

Pero la oradora acumula datos, recarga tintas, insinúa responsabilidades, sugiere reflexiones... Es la catequista que ha palpado la miseria material, moral y religiosa de un pueblo que vive junto a nosotros necesitado de redención.

Las lágrimas asomaron a los ojos de muchos...

El público subrayó con prolongados aplausos la idea y la obra de la catequesis: volver a lo primitivo.

El hermano Justo Félix, alma catequista, habla en charla familiar sobre la Catequesis rural en las memorias del Congreso.

Al abandono religioso que padece el guajiro de Oriente, por ejemplo, señala como remedio, el procedimiento que emplea el sacerdote del Cobre: multiplicar catequistas para cada pequeño poblado o para cada calle en los poblados más grandes...

Evoca a Heredia, cuyo centenario celebrará Santiago el año de 1939, poniendo de relieve la religiosidad profunda que respiran sus poesías, y señalando como modelo de madre catequista a la madre del gran poeata.

La labor de la Junta Catequística Diocesana y sus proyectos es el tema de un breve discurso del padre L. Serafín Ajuria.

Recordando la frase de Monseñor Evelio Díaz: «El Congreso comenzará cuando termine el Congreso», afirma: El Congreso está en marcha. Aborda los puntos siguientes:

1—El texto único. No se hará esperar.

2—La catequesis rural y domiciliaria: dos graves problemas a los que se presta suma atención, pudiéndose asegurar que la catequesis domiciliaria es problema de pronta solución.

3—Formación de catequistas. Se ha conseguido mucho en los 10 ensayos hechos durante estos seis meses. Para el mes de agosto—del 1 al 13—anuncia un cursillo de catequistas para señoras y señoritas. Ocho asignaturas con otros tantos profesores competentes. El colegio de Jesús María ofrece los salones y dormitorios. Espera obtener algunas becas para señoritas pobres, sobre todo del interior. Del 12 al 15 se dará un Triduo de Ejercicios Espirituales, terminándose con la repartición de diplomas.

Otro cursillo para caballeros se anuncia en el Seminario, del 20 al 28, en horas acomodadas de la noche. También se admitirán internos y externos.

Un proyecto que despierta enorme interés a los catequistas: El certamen catequístico diocesano que se celebrará a mediados de diciembre.

Todas las parroquias y centros harán previos concursos de selección, para poder presentar aspirantes al certamen diocesano.

Habrá premios de 100 pesos, de 50, muchos de 10 y de 5 pesos.

Sólo se admitirán alumnos de Catequesis.

Finalmente, para no dejar inéditas las Memorias presentadas al Congreso e imprimir un impulso más acelerado y mejor orientado a la obra catequística, saldrá a la luz un boletín, órgano de la J. C. D.

Faltaba el broche de oro: Palabras de clausura del Rerevendísimo Prelado. Rebosando gratitud, poseído de emoción profunda, alentado por la cooperación generosa y entusiasta de tantos catequistas, se adentra en el sentido de aquel mandato de Jesucristo: Id y enseñad a todas las gentes.

Breves fueron sus palabras, en atención a lo tardío de la hora.

Aplausos ensordecedores de toda la asamblea coronaron las palabras finales del Reverendísimo Prelado.

Fué una tarde de luz, de esperanza alentadora. De esos cenáculos donde libremente se exponen y estudian ideas y procedimientos, nace una orientación firme y segura y una mayor compenetración que es fundamento de unión fecunda y necesaria.

Del Seminario Católico «San Antonio», Habana 10 de julio de 1938.

CRONICA CATOLICA

ACTOS CATOLICOS QUE SE ANUNCIAN PARA MAÑANA EN LAS DIVERSAS IGLESIAS

En la Capilla de San Agustín

Las Damas del Santísimo Sacramento de la Capilla parroquial de San Agustín, celebran los siguientes actos católicos: A las 7 y cuarto a. m. Misa de Comunión general. A continuación, exposición de Su Divina Majestad, que estará de manifiesto durante el día, siendo velado por las Damas de Jesús Sacramentado. A las 5 p. m., estación, Santo Rosario, cánticos, plática por el Párroco y Director, R. P. Fray Lorenzo S. Spirali O. S. A., bendición, reserva, y canto del Himno Eucarístico de Sagastizábal.

El Jubileo Circular

En la Iglesia parroquial del Pilar el Jubileo Circular.

La exposición, después de la última Misa, que se celebre en esta iglesia.

A las 5 p. m. estación, Santo Rosario, cánticos, sermón, bendición y reserva.

La Iglesia Nuestra Señora del Pilar, se halla situada en Estévez y Castillo.

En la Iglesia Parroquial de Bauta. Solemnes cultos en honor a San Judas Tadeo:

Por la mañana, a las 10.30.

Por la tarde, a las 4, la hora Santa de los Jueves Eucarísticos y Visita a San Judas Tadeo.

Se invita a sus devotos.

En la Iglesia del Carmen

Quinto día del Octavario a la Virgen del Carmen con el siguiente programa: A las 8.30 a. m. Misa solemne de Ministros y ejercicio del Octavario. A las 5.30 p. m. exposición, Santo Rosario, preces del Octavario, cánticos, sermón, bendición y reserva.

En la Iglesia de San Francisco

Los Quince Jueves Eucarísticos a las 5 de la tarde con exposición del Santísimo Sacramento, estación, Corona franciscana, ejercicio de los Quince Jueves, cánticos por la Escolanía San Francisco, sermón, bendición y reserva.

En la Iglesia parroquial de San Nicolás de Bari

Los Jueves Perpetuos Eucarísticos con el siguiente programa.

A las 8 a. m. exposición del Santísimo Sacramento en el altar mayor y misa de Ceomunión en el del Sagrario con fervorines de preparación y acción de gracias.

A continuación reserva.

A las 5 p. m., exposición de Su Divina Majestad, Hora Santa y bendición eucarística.

En la Iglesia Parroquial de San Hilarión de Guanajay

Los solemnes cultos que el día 21 se dedican a San Hilarión en su iglesia parroquial de Guanajay: A las 9.30 a. m. misa solemne, sermón y Consagración de los devotos, que se repite a las 6 de la tarde, después de la Hora Santa.

Se invita a sus devotos, a ambos cultos.

En los Padres Carmelitas del Vedado

A las 8 a. m. misa y ejercicio del Mes de la Virgen del Carmen.

A las 5.30 p. m. Santo Rosario, ejercicios y cánticos.

En la Capilla de las Reparadoras

La Asociación Eucarística Popular, celebra en la Capilla de las Madres Reparadoras, adoración al Santísimo Sacramento de 7.30 de la tarde a 10 de la noche.

En la Iglesia de María Auxiliadora

Los Jueves Perpetuos eucarísticos: A las 7 y cuarto a. m. Misa armonizada.

A las 8 a. m. Misa de ejercicio.

A las 8 y tres cuartos Misa armonizada.

A las 5 de la tarde, Hora Santa y bendición eucarística.

Hora Santa

En los demás templos, la Hora Santa de los Jueves Eucarísticos.

Aviso a los Congregantes y devotos de Santa Teresita

El lunes primero de Agosto dará comienzo el solemne Novenario de los Nueve Lunes en honor de Santa Teresita del Niño Jesús y de la Santa Faz en preparación a su fiesta anual del 3 de Octubre.

Con este motivo, quedaron suspendidas las fiestas mensuales del 3 de agosto y septiembre, que son reemplazadas por éstas de los lunes.

Sección Adoradora Nocturna de la Habana.

El Tercer Turno, velará en la noche del 23 al 24 del actual en la Iglesia parroquial del Vedado.

Esta Vigilia será aplicada por el eterno descanso del señor Abundio del Olmo, hermano del Párroco del Vedado y Capellán del Turno R. P. Fray Pablo del Olmo O. P.

Será Vigilia especial de sufragios, las puertas del templo permanecerán abiertas a fin de que puedan concurrir a orar los feligreses que lo deseen durante eel tiempo que les plazca.

La Misa, Comunión, bendición, reserva y retirada de la Guardia Real Nocturna de Jesús Sacramentado, será el domingo 24 a las 5 a. m.

El Cuarto Turno celebrará su Vigilia en la noche del 30 al 31 del actual en la Iglesia de los Padres Redentoristas.

Esta Vigilia será aplicada en acción de gracias por la restauración de la Compañía de Jesús, cantándose a continuación del Acto de Homenaje a Jesús Sacramentado, solemne «Te-Deum» en acción de gracias.

Ruego encarecidamente la asistencia a estas Vigilias a los adoradores de los otros Turnos.

La Vigilia de Bendición de los Campos, será en la Iglesia parroquial del Mariel, en el próximo mes de agosto.

Se publicarán programas especiales.—José F. Cebrián, Presidente.

CURSILLO DE CATEQUISTAS PARA CABALLEROS EN EL SEMINARIO DE LA HABANA

De 7 y 30 a 9 y 30 p. m. conferencias catequísticas en el Seminario de La Habana, del 20 de agosto al 28, por verdaderas competencias.

Una verdadera escuela de formación de la conciencia para los catequistas y católicos de acción: Historia Sagrada y Eclesiástica, Doctrina Cristiana, principios de Moral, Apologética, Litúrgica, Metodología Catequística.

No se concibe un catequista ni apóstol social sin una profunda educación religiosa.

La J. C. D., organiza este cursillo de verano para tener un ejército bien preparado de catequistas.

Los jóvenes del interior que no tengan donde alojarse, se podrán hospedar en el Seminario. Todos deben acompañar la recomendación de su párroco o del director de un colegio religioso. Las incripciones deben hacerse antes del día 30 de julio. Para obtener beca o rebaja, se requiere una recomendación que precise las cualidades del recomendado.

Informes en Aguiar 47.

ADMIRABLE LABOR QUE VIENE REALIZANDO EN LA HABANA LA LIGA PIADOSA

«Esta Asociación se fundó en 1928 con el objeto de ofrecer misas y limosnas en sufragio de los parientes y amigos al fallecer.

Las misas se celebran en las iglesias que señalen y las limosnas se entregan a los pobres o instituciones benéficas que designen los donantes.

Cuando necesite hacer alguna ofrenda de misas o limosnas, llame al teléfono FO-2278 y será atendida su orden inmediatamente. Los socios contribuyen con una cuota mensual de cincuenta centavos.

No es necesario ser socio para utilizar los servicios de esta institución, pues abonando una cuota especial de cincuenta centavos por una orden de uno a diez pesos y un peso por una orden de más de diez pesos será atendida igualmente.

Agradecemos nos ayude en esta obra Presidenta, condesa de Buenavista; director, Monseñor Manuel Arteaga.

Total cobrado en estos diez años que lleva establecida esta Asociación por concepto de misas y limosnas: 15,928 misas: $32,178.50; por limosnas $11,856.60. Total: $44,035.10.

Esos $44,035.10 han sido entregados por la Liga Piadosa a las iglesias y los pobres y Asilos indicados por los donantes.

Ingresos a favor de esta Asociación durante los años 1928 a 1937 han ingresado por concepto de cuotas y donativos: $9,689.34.

Gastos satisfechos por esta Asociación durante los años 1928 a 1937, por los conceptos que más abajo se detallan: $9,105.10.

Balance del 31 de diciembre de 1937:

Ingresos: Saldo a favor de la Asociación el primero de enero de 1937: $483.79; por cuota anual: $174.00; por cuota mensual: $589.50; por cuota especial $264.00; por donativos: $20.00. Total: $1,531.29.

Gastos: Cobrador: $225.00; encargada de la contabilidad: $40.00; encargada de las órdenes: $180.00; por llevar misas y limosnas a su destino: $160.00; viajes para llevarlas: $37.00; automóvil para llevar el atril: $37.00; funerales de socios fallecidos: $5.00; imprenta y papelería: $27.15; sellos de Correo: $14.50; gratificaciones: $20.00; saldo a favor de la Asociación: $584.24. Total: $1,531.29.

LA CONGREGACION DE CRISTO POBRE REALIZA GRAN LABOR ESPIRITUAL

El culto a Nuestro Señor, bajo el hermoso título de Cristo Pobre aumenta por día. No hay hora que a sus plantas no haya alguna alma, ya pidiendo algún favor, ya dando gracias por mercedes recibidas. Verdad es que la caridad es ilimitada y así la comprende la directiva de la Congregación de Cristo Pobre que pone sus mejores esfuerzos al servicio de los pobres por amor a Dios. Así, hace mensualmente un reparto de víveres a los pobres incriptos. Además, sostiene con raciones particulares a un número de familias pobres vergonzantes, al verdadero pobre que no se atreve de extender su mano al transeúnte y sin embargo carece de lo más indispensable para la vida.

Ayuda a pagar las habitaciones a otro número de familias necesitadas y administra el dispensario Nuestra Señora de la Caridad, facilitándole auxilio en la adquisición de las medicinas, donde hay dos veces por semanas consultas gratis a los pobres, por los doctores Ramón Cornide y Reinaldo Couce, que también por amor a Dios prestan gratuitos sus servicios.

Y el auxilio a pobres madres necesitadas a quienes se les ayuda con leche para sus pequeñuelos.

Todo producto de las limosnas a Cristo Pobre en acción de gracias por favores que piadoso ha querido dispensar a las almas fervorosas que en El depositan su confianza y que en acción de gracias ayudan al sostenimiento de los pobres a quienes tanto amó en su paso por la tierra dando cumplimiento a una de las obras de misericordia: «dar de comer al hambriento».

Triduo y fiesta patronal a la Virgen del Carmen en los PP. Carmelitas del Vedado

Triduo solemne

Dará comienzo el jueves 22 del actual, con los cultos siguientes:

Por la mañana, a las 8, misa cantada a intención del Ropero de la Virgen del Carmen y acto seguido ejercicio del Triduo.

Por la tarde, a las 5 y media, exposición de Su Divina Majestad, santo rosario y sermón por el R. P. José Luis de Santa Teresa, C. D. y director del Ropero y Semana Devota, terminándose con la Reserva y cánticos a la Virgen del Carmen.

Día 23: Se tendrán los mismos cultos del día anterior a intención de la Semana Santa.

Solemne Salve

Por la tarde, a las 5 y media, exposición del Santísimo, rosario, sermón por el mismo orador sagrado de ayer y Reserva, terminándose con la Salve solemne a toda orquesta y nutrido coro de escogidas voces bajo la dirección del maestro Ponsoda.

Costea estos cultos la señora María Josefa viuda de R. Fuentes, en sufragio del alma de su finado esposo, (q. e. p. d.)

La fiesta principal

Tendrá lugar el día 24. La misa de comunión general será a las 8, en la que se distribuirán lindos recordatorios.

A las 10 misa solemne que cantará el M. R. P. Benito de la Transberación, delegado provincial de los Carmelitas de Cuba. El panegírico está a cargo del R. P. José Luis de Santa Teresa, C. D. La música bajo la dirección del señor Ponsoda.

Bendición papal y procesión

A las 5 y media de la tarde, precedida de plática que predicará el R. P. Juan Antonio de Jesús y al final procesión por el jardín de la iglesia terminándose con el canto de la Salve popular.

Costeará los cultos de este día la señora presidenta de la Semana Devota.

Jubileo Carmelitano

Se puede ganar en esta capilla desde el 23 a las 12 del medio día hasta las 12 de la noche del día24. Se ganan tantas indulgencias plenarias cuantas visitas se hagan.

Función de despedida

El día 31, a las 8, misa y ejercicio del mes.

Por la tarde, a las 5 y media, exposición, rosario, ejercicio, sermón por el R. P. José Luis, reserva y cánticos y al final Salve popular.

Solemnes honras

Que se celebrarán a las 8, el día primero de agosto en sufragio de los miembros de la Semana Devota fallecidos.

Los que suscriben tiene el honor de invitar a estos cultos y ruegan se dignen contribuir con su óbolo a sufragar los gastos que estas fiestas originan, por cuyo favor le quedarán altamente agradecidos.

Presidenta del Ropero de la Virgen del Carmen, señora María Josefa viuda de R. Fuentes; presidenta de la Semana Devota, señora Mercedes viuda de Montalvo; director de ambas Congregaciones, P. José Luis, C. D.

RESULTO MUY SOLEMNE LA NOVENA EN HOMENAJE A LA VIRGEN DEL CARMEN

El día 7 del actual mes de julio dió comienzo en la Iglesia Conventual y Parroquial «Nuestra Señora del Carmen», de Infanta y Neptuno, el solemne doble Novenario en honor de la Patrona, la Virgen del Carmen, una de las más populares y antiguas advocaciones de la Augusta Madre de Dios, la siempre Virgen María.

Para ese doble novenario se llevaron a cabo grandes preparativos, tanto por parte de la Venerable Comunidad de Padres Carmelitas Descalzos del Priorato Carmelitano de la Habana, como por la Cofradía del Santo Escapulario del Carmen.

El templo, tanto interior como exteriormente, lucía brillantísima iluminación eléctrica.

La exterior abarcó a las fachadas de la iglesia y convento y a la Imagen de Nuestra Señora del Carmen que corona la torre de la iglesia.

Costearon la iluminación externa, señoras Digna Matilde y Willy Armengol López del Campillo, Chea de Pedroso de García, en memoria de su abuelita; las niñas Josefina y Cristina Gelats y León, en memoria de su padre; V. O. Tercera del Carmen; señoras María Jaén viuda de Zayas y familia, en memoria del doctor Zayas; María Luisa Menocal de Argüelles, en memoria de su madre, Josefina Fernández y varias devotas; señor Eugenio Galbán y Dolores Rams, viuda de Gaye.

Los cultos de la mañana consistieron en Misa solemne de Ministros y ejercicio de la novena con gozos cantados.

Asistieron numerosos fieles a estas Misas del Novenario.

Por la noche, a las ocho, con asistencia de un concurso extraordinario de fieles, se verificaron los siguientes actos católicos: exposición de Su Divina Majestad, estación, Santo Rosario, ejercicio de la Novena con Gozos cantados, sermón, bendición, reserva y Despedida a Nuestra Señora del Carmen.

Los sermones fueron pronunciados por los Padres Carmelitas de la Comunidad de la expresada Parroquia y Convento del Carmen RR. PP. Fray Fernando de Santa Teresa, Fray Feliciano del Niño Jesús, Fray Domingo del Santísimo Sacramento, Fray Rafael de Jesús y Fray José Luis de Santa Teresa, este último, de la Comunidad de Padres Carmelitas del Vedado.

Todos los sermones fueron una glorificación para la Virgen del Carmen y su Escapulario santo.

La parte musical del Novenario, la interpretaron escogidas voces de renombrados cantantes seglares y los famosos Tiples de la Parroquia, acompañados al órgano por el R. P. Fray Eugenio de San José, organista de esta Parroquia, de Ntra. Señora del Carmen.

El Novenario tuvo una especial grandeza, no solamente por la solemnidad de los cultos, sino por el numeroso concurso de hombres, dando ejemplo los Terciarios Carmelitas, Cofrades de la Virgen del Carmen, Caballeros de la Guardia de Honor del Corazón de Jesús, Caballeros Católicos de la Unión número 65 y Juventud Masculina Carmelo Praga.

Satisfecha puede sentirse la Venerable Comunidad de Padres Carmelitas de la Parroquia y Convento Nuestra Señora del Carmen, por el brillantísimo esplendor con que ha celebrado el Novenario a su Augusta Patrona, la Virgen del Carmen.

Hermosos cultos a Jesús Sacramentado celebrados en la I. de la Caridad

La Archicofradía del Santísimo Sacramento, canónicamente erigida en la antigua iglesia de Nuestra Señora de Guadalupe, hoy, de la Caridad, celebró con gran esplendor los cultos del «Tercer Domingo» en honor de Jesús Sacramentado, el domingo 17 de lactual.

Se ajustaron al siguiente programa: A las 7.30 de la mañana, Misa de Comunión, que celebró el veterano escolapio R. P. Salvador Martí.

El gran maestro Julio Guisasola y el famoso tenor señor Juanito Mendizábal, amenizaron la Misa y la Sagrada comunión con bellísimos Motetes.

Con los Hermanos de ambos sexos, comulgaron un numeroso concurso de fieles.

A las 8.30 dió comienzo la Misa solemne, oficiando de Preste, el R. P. Fray Carlos María Pujol, O. F. M., natural de esta bella isla de Cuba estuvo en Italia, España y Estados Unidos de Norte-América.

Sustituyó en la Misa a Monseñor Ferrer, el cual se halla de temporadista en San Miguel de los Baños, reponiendo su quebrantada salud.

Ayudaron al referido oficiante el Padre José Barea, Teniente Cura de esta feligresía y el Padre Salvador Martí.

Se desplegó en la Misa toda la grandiosidad del Ritual litúrgico de las Misas solemnes.

Nutrido Coro de voces con acompañamiento de órgano, bajo la dirección del maestro, señor Julio Guisasola, interpretando la grandiosa Misa a tres voces de Ravanello y al Ofertorio, «Cor Jesu Fragans», de Moriconi.

Pronunció un erudito y bellísimo sermón, el M. R. P. Fray Pedro Aranguren, Comisario de la Orden Seráfica en Cuba.

Tuvo su fundamento en el Evangelio de la Dominica, en el cual se nos refiere el milagro realizado por Nuestro Divino Salvador para alimentar a la multitud que le seguía.

Tanto la parte musical como la oratoria sagrada, fueron muy elogiadas.

Después de finalizada la gran Misa, se expuso solemnemente a Jesús Sacramentado, que se llevó procesionalmente por el interior del templo.

Durante el recorrido procesional, se cantaron los Himnos litúrgicos de las procesiones del Santísimo Sacramento por cofrades y fieles, bajo la dirección del maestro Guisasola.

Recogida la procesión, se reservó el Santísimo Sacramento y se cantó el Himno Eucarístico de Sagastizábal, con el cual finalizaron los solemnísimos cultos eucarísticos.

Se obsequió a la concurrencia con recordatorios, como propaganda, a favor de esta Archicofradía, a la cual nos complacemos en felicitar y de un modo muy especial a la Directiva, que tan dignamente la rige y gobierna.

Medidas de previsión en industrias eléctricas

La Junta Técnica de Previsión de Accidentes del Trabajo se reunió al medio día de ayer en la Secretaría del Trabajo bajo la Presidencia del ingeniero Planas, y actuando de Secretario el doctor Marcelo de Caturla, para tratar de distintos problemas pendientes de solución, conociéndolos en principio, y acordando reunirse nuevamente el día 26 para abordar las medidas de seguridad que deben implantarse en las industrias eléctricas en general, así como en las plantas eléctricas, invitándose para ese acto a ingenieros expertos en cuestiones de electricidad.

M.E.C.D. 2016

CRVZADA PRO BIENESTAR

"La salud del pueblo es ley suprema": por este sabio aforismo, la Ciencia y la Industria trabajan afanosamente desde hace centurias... Y entre las grandes victorias obtenidas, la refrigeración eléctrica se destaca con perfiles tan marcados, que en pocos años ha quedado consagrada como una de las más valiosas conquistas modernas al servicio de aquel noble ideal... Hoy la refrigeración eléctrica está definitivamente considerada como uno de los elementos más eficaces para la protección de la salud humana - porque garantiza en forma científica la conservación de los alimentos. Lleve salud y bienestar a toda su familia con la maravillosa refrigeración eléctrica.

¡Recuerde que un Moderno

REFRIGERADOR ELECTRICO

es la Mejor Póliza de Salud!

Dictarán medidas en relación con varias industrias

Cumpliendo instrucciones del Secretario del Trabajo, el Jefe del Negociado de Higiene Profesional ha remitido al Negociado de la Internacional del Trabajo, un detallado informe en relación con la obra realizada desde el mes de octubre de 1937 hasta el 30 de junio de 1938.

Expónese en ese informe que durante ese período los Inspectores Médicos del Negociado de Higiene Profesional realizaron numerosas inspecciones y exámenes clínicos, sin reportar ningún caso por enfermedad profesional reparable, comprendida entre las mencionadas en los convenios 18 y 42 de la Conferencia Internacional del Trabajo, de Ginebra, en 1921.

Señala igualmente que fueron examinados clínicamente 608 estibadores, braceros y obreros portuarios y 37 obreros de la industria de refrigeración, considerada muy peligrosa; fueron objeto de examen médico de aptitud para el trabajo, 2,445 mujeres y menores de edad, demostrándose con ello la actividad existente en beneficio de los trabajadores y obreros nacionales.

MENOR LESIONADO

El cabo 111, S. González, se constituyó en el Segundo Centro de Socorro, donde fué asistido de lesiones graves, José María Barro Ortega, de 13 años de edad, vecino de Lamparilla 26, que sufrió en Habana y O-Reilly, al tratar de subir un saco a un camión y caerle encima.

E. P. D.

EL SEÑOR

FRANCISCO IBAÑEZ PELLON

HA FALLECIDO

Dispuesto su entierro para hoy, Miércoles, a las 4 de la tarde, los que suscriben: Su viuda, hijos, hermanos y demás familiares y amigos, suplican se sirvan encomendar su alma a Dios e invitan para el acto del sepelio, saliendo el cortejo fúnebre de la Capilla de la Casa de Salud «La Purísima Concepción» de la Asc. de Dependientes hasta el Cementerio de Colón, favor que agradecerán eternamente.

Habana, 20 de Julio de 1938.

Demetria Valdés Viuda de Ibáñez; Francisco Ibáñez Valdés; María Esther de la Concepción Díaz; Pedro Ibáñez Pellón; Graciella Ibáñez y Díaz; Petra Ibáñez (ausente); Benigno y Pedro Pellón; Indalecio Cimadevilla; Luis Nodarse; Augusto Alonso y Dr. Ramón Ascanio.

Toman posesión nuevos altos jefes de la Cancillería

En la Secretaría de Estado han tomado posesión de sus nuevos cargos los señores Nemesio Ledo y Carlos Díaz Silveira, recientemente ascendidos a Director Político y Jefe Superior de Administración respectivamente. El acto tuvo efecto ante el Canciller, doctor Juan J. Remos; el subsecretario del Ramo, doctor Miguel A. Campa, y todos los altos Jefes del Departamento.

Tras firmarse el acta correspondiente, el doctor Remos hizo uso de la palabra para significar que el acto tenía una honda significación en el orden administrativo, ya que se había ascendido a dos antiguos funcionarios de indiscutibles merecimientos. Hizo resaltar el hecho de que el señor Díaz Silveira—ascendido a Jefe Superior de Administración—lleva 38 años en la Secretaría de Estado, o sea, tanto tiempo como de existencia cuenta el Departamento.

Siguió diciendo el Canciller Remos que él hubiera podido proponer para dichos cargos a amigos suyos. «Pero, lejos de eso—agregó—que hubiera sido natural y humano para otros, hice que corriera el escalafón para que ascendieran aquellos que legítimamente debían ascender. Con ello, creo haber cumplido mi deber».

Terminó el doctor Remos significando que desde el punto de vista administrativo, hechos como al que se refería, tienen un hondo y trascendental sentido. Rubricando sus palabras con un abrazo de felicitación a cada uno de los altos Jefes ascendidos.

¿ES HEREDITARIA LA EPILEPSIA?

Nueva York. Recientemente se ha publicado un folleto titulado "¿PUEDE CURARSE LA EPILEPSIA?", que contiene las opiniones de los más renombrados especialistas Europeas, Asiáticos y Americanos.

Este folleto ha despertado gran interés mundial. Se repartirá gratis un número limitado de ejemplares. Los interesados deben dirigirse a Educational Division, 551 Fifth Avenue, New York.

New York, E. U. A.- Despacho X-50.

AUTOMOVILES CIRCULADOS

Por transitar con exceso de velocidad, fueron circulados ayer por la policía, los vehículos siguientes:

Primera Estación: 18451, ómnibus No. 17.

Segunda Estación: 11343.

Quinta Estación: ómnibus 291.

Sexta Estación: 15582, ómnibus 1550.

Séptima Estación: ómnibus 437. 314. 1202 y 67.

Décima Estación: 38212.

Oncena Estación: 74290, 39625, ómnibus 280, 242, 146, 178, 75, 70 y 265.

Décima Tercera Estación: ómnibus 220.

Décima Cuarta Estación: 40425, ómnibus 1058, 133, 1672 y 1788.

UN APUNTADOR

El cabo Desiderio Delgado y vigilante Pedro Linares, del Buró de Investigaciones, arrestaron a Gil Rodríguez Travieso, vecino de Neptuno y Perseverancia, por haberlo sorprendido cuando en la vidriera de los bajos del hotel que allí existe, hacía apuntaciones para los terminales del Jai Alai, ocupándole 12 pesos con 60 centavos.

CRONICA HABANERA

CUMPLEAÑOS

En esta fecha, que le deseamos muy feliz, celebra su cumpleaños la señorita Alicia Marina Estévez Maymir, de fina y delicada belleza.

Al saludarla por tal motivo, lo hacemos también por haberse graduado recientemente de profesora de Kindergarten con magníficas notas.

SOLEMNES CULTOS.—La Comunidad de los PP. Carmelitas en unión de la Semana Devota y del Ropero de la Virgen del Carmen ha organizado solemnes cultos religiosos en honor de la Santísima Virgen del Carmen.

El día veintidós comenzará el triduo con misa cantada a las ocho de la mañana, y acto seguido el Triduo y por la tarde, a las cinco y media, exposición de S. D. M., santo rosario, y sermón por el R. P. José Luis de Santa Teresa, terminándose con la Reserva y cánticos a la Virgen del Carmen.

El día veintitrés se celebrará el mismo programa ofreciéndose la Salve de por la tarde a toda orquesta y nutrido coro de escogidas voces bajo la dirección del Maestro Ponsoda.

El día veinticuatro, domingo, tendrá efecto la fiesta principal con Misa de Comunión general a las ocho de la mañana en la que se distribuirán lindos recordatorios; Misa solemne a las diez que cantará el M. R. P. Benito, de la Transverberación, Delegado Provincial de los Carmelitas de Cuba. El Panegírico está a cargo del R. P. José Luis de Santa Teresa C. D. y la música bajo la dirección del maestro Ponsoda.

Ese día, a las cinco y media de la tarde, se celebrará la plática a cargo del R. P. Juan Antonio de Jesús, seguida de Procesión por el jardín de la Iglesia terminándose con el canto de la Salve popular.

CONFERENCIA.—Mañana, jueves, a las 9 de la noche, en el local del Centro de Estudios del Instituto de Previsión y Reformas Sociales, Prado 66, bajos, pronunciará una Conferencia sobre «La Constitución Española de 1812 y su influencia en la Historia política de Cuba», el ilustre Profesor y Director de Enseñanza Superior de la Secretaría de Educación, doctor José M. Pérez Cabrera.

Resultará magnífica.

NUEVA ASOCIACION. — Acaba de constituirse la Asociación de Propietarios de Automóviles de la Habana, institución que tiende a proteger a los numerosos automovilistas particulares y ofrecerles las vías para su defensa contra una serie de riesgos no previstos hasta ahora y que al mismo tiempo procura hacer del automovilismo un verdadero deporte.

Las singulares ventajas que ofrece esta novel asociación pronto se harán patentes con el aumento de las listas de sus asociados que por una modestísima cuota se ven amparados en todos su derechos y que se traducirá en el más franco de los éxitos por la necesidad que llena dentro de nuestra sociedad.

Exito que somos nosotros los primeros en augurar y que huelga recomendar por la conveniencia que desde ahora ofrece la referida Asociación.

Los interesados pueden dirigirse, para informes más detallados, al teléfono F-5288, donde con verdadera complacencia les serán suministrados, con precisión de detalles.

EL ARTE DE LA BUENA MESA. Este lujoso libro admirablemente presentado por la Marquesa de Sevigne, cuyo éxito ha sido extraordinario se sigue vendiendo en «El Encanto», en el Departamento de Libros y Revistas, pero durante este mes de julio y siguiendo la norma de esa gran casa, costará solamente un peso cincuenta centavos, en vez de dos pesos que es su precio habitual.

El Arte de la Buena Mesa contiene miles de recetas gastronómicas cubanas y extranjeras, antiguas y modernas, extensos capítulos sobre la etiqueta social de la mesa moderna, con fotografías preciosas, datos de interés para una afanosa dueña de casa.

Además exquisitas fórmulas para preparar cocktails, jarabes, vinos, ponches, etc. Es un capítulo que difícilmente nadie ha superado. Sin olvidar ensaladas, dulces, pastelería, cakes, compotas y helados.

Un verdadero manual para el hogar.

CAMPILLI Y ROIG.—Para la calle de Padre Varela esquina a Font, Celba, Marianao, teléfonos F0-3452 y F0-3453, han trasladado sus oficinas los señores Campilli y Roig, Representantes de los Laboratorios Italianos Schiapparelli de Torino, Guidotti de Pisa, «J. C. J.» de Milano, Ravasini de Roma, y Cooperativa Farmacéutica de Milano.

Muchos éxitos le deseamos en la nueva casa.

NOTAS BREVES. — La señora Adolfina Marín de Alonso ha sido operada recientemente en la Clínica de la Asociación de Damas La Purísima en 15 y 4, en el Vedado, por el notable cirujano doctor Enrique Balparda. El estado de la paciente es muy bueno.

Delia Cabarrocas y Rodríguez, bella y muy graciosa señorita, sufrió el pasado domingo un accidente al caerse del caballo que montaba en la finca de sus padres, siendo actualmente su estado bastante satisfactorio.

En la Parroquia de la Caridad contraerán matrimonio esta noche, a las nueve y media, la graciosa señorita Georgina Gutiérrez Caso y el señor Constantino Abad Díaz.

El adorno—una preciosidad—y el ramo para la gentil fiancée, llevarán la firma del aristocrático jardín del Vedado Casa Trías.

(Continúa en la página ONCE)

Fundada en el año 1865

Preparación técnica de la Carrera Mercantil

Ciencias Commerciales; Administración Bancaria y de Negocios, Contabilidad; Transportes; Taquigrafía; Mecanografía; Enseñanza Especial del Idioma Inglés.

DEPORTES

Pida prospectos e informes en español a nuestro Representante en Cuba,

Sr. Raul J. Ceberio

Zulueta, Neptuno y Virtudes, Habana. Teléfono M. 2776

PEIRCE SCHOOL

Philadelphia Pennsylvania U. S. A.

DEFUNCIONES OCURRIDAS AYER EN LA HABANA

Enma Bello Crespo, blanca, 3 meses, Parque y Agua.

Agelio Bello, blanco 6 meses, H. Infantil.

Roberto Rodríguez, blanco, 2 años, Hospital Infantil.

Angel Zaldívar, negro, 68 años, Tamarindo 35.

Roberto López, blanco, 5 meses, Corrales 155.

Toribio Pedroso, negro, 70 años, Rastro 4.

Hortensia Martínez, blanca, 6 meses, Artranta 37.

Ricardo Puentes, blanco, 67 años, Mercaderes 13.

Manuel Suárez Menéndez, blanco, 17, Cerro 659.

Abelardo Alvarez, blanca, 67 años, Mantilla 4.

Pablo Armenteros García, blanco 12 años, Hospital Municipal.

José Barreras Rodríguez, blanco, 48 años, H. Lebredo.

Elvira Sarduy Rivera, blanca, 5 meses, Hospital C. García.

Gregorio Mora Martínez, mestiza, 7 meses, 4o. C. Socorro.

Antonio Palmero Valdés, blanco, 72 años, San Joaquín 57.

Gonzalo Valdés Chaumont, negro, 85 años, J. Peregrino 31.

Segundo Alvarez Montiel, blanco, 31 años, 10 de Octubre 104.

María Luisa Rodríguez, blanca, 65 años, Santa Irene 68.

Miguel Clavillat Bello, blanco, 50 años, 10 de octubre 104.

Isabel Quintana, mestiza, 49 años, Gómez 107.

José Pandolfi Pandolfi, blanca, 39 años, Cerro 1551.

Ramón Prado Méndez, mestizo, 16 años, H. Las Animas.

José García Martínez, blanca, 68 años, Asilo de Ancianos.

Jaime Syr, blanco, 9 años, 1er. C. Socorro.

Francisco López Real, blanco, 2 meses, Santa Teresa 311.

Caridad Oceguera Valentino, blanca, 15 años, Hospital C. García.

Mercedes Barrio Romero, blanca, 66 años, Ave. R. Boyero.

Angela Pérez Valdivia, blanca, 40 años, H. Mercedes.

Manuel Canales, negro, 46 años, J. Peregrino 92.

Fredeslinda Ferrer Ferro, blanca, 63 años, Cervantes 5.

SIRVIENTA ACUSADA

El vigilante 2362, Joaquín Castañón, de la Sexta Estación, arrestó a María Josefa Pérez Quintana, vecina de Salud 175, por acusarle Prudencio Monal, vecino de Jesús Peregrino 62, de haberle hurtado prendas por valor de 200 pesos, cuando la tuvo de sirviente en su domicilio.

Glostora

SEÑORA, he aquí el secreto de esas cabelleras esplendorosas que muchas damas lucen hoy en día: Póngase un poco de Glostora en las manos y aplíquelo a su cabello antes de cepillarlo o peinarlo. ¡Quedará verdaderamente sorprendida con el resultado! Al instante su cabello se pondrá sedoso y tendrá ese brillo reluciente y distinguido que tanto se admira en un peinado elegante. Glostora hará que su cabello se vea más hermoso, pues realza las ondas y el color natural. ¿Por qué no hace Ud. la prueba hoy mismo?

Da elegancia y esplendor al cabello

GUANABACOA AL DIA

Pro agua

Las fuerzas vivas de la Villa, se organizan para solicitar del Poder Central dote a los guanabacoenses de un acueducto capaz de darnos el agua necesaria para la vida.

Debido a que cada día es mayor la escasez del valioso líquido.

Agravándose la pavorosa situación que desde hace tiempo padecemos agudizada en estos últimos tiempos.

Mañana jueves a la una de la tarde se reunirán en los salones de la sociedad «Alianza Juvenil» los señores siguientes, que integran el Comité Pro agua a Guanabacoa.

Dr. Rafael Rodríguez Alvarez, Presidente; Segundo Presmanes Pérez, Vice-Presidente; José Llerena, segundo Vice Presidente; Manuel Cuervo Muñiz, Tesorero; Charles C. Shapiro, Vice Tesorero; Marcelino Majo, Secretario; Tomás Lancha, Vice-Secretario.

Los vocales señores Dr. Francisco María Héctor, Manuel Suárez, Valerio Presmanes Pérez, Presidente del Casino Español, Ricardo Vera de León, Administrador del Distrito Fiscal; Ramón Fonseca Febles, Presidente del Club Rotario; Jesús Garciga, del Gremio Pineda Textil; Alfredo Justiniani, del Sindicato de Fintores; Máximo Fernández Val por los Detallistas de Carbón Vegetal; Hermenegildo Bustabad, Comerciante y Propietario; Agustín López, Claudio Conde, Dr. José A. Carreño, Jefe Local de Sanidad, Ricardo Menéndez, Presidente Cámara de Comercio; Julio Pérez Caro Administrador Rutas 3 y 5 de los Omnibus Aliados; Amador Rodríguez, Marcelino Rodríguez, Celestino Menéndez, Jesús Muguerza, Domingo Cabo, Presidente del Centro de Propietarios Comerciantes Detallistas e Industriales; Mariano Fernández, Dr. Miguel Castro; Antonio Díaz Casas, José A. García, Miguel Fernández, Presidente de los Caballeros Católicos; Eduardo Regal, Juan Fernández, José Viana, Sabino Delgado, Nicolás de J. Machado, Presidente del Progreso; Emilio G. Zarracina; Antonio Vega; David Díaz, Marcelino Batallón, José Rivero, Manuel Ordiz, Jesús Menéndez, Presidente Alianza Juvenil; Dr. Manuel Alonso, Secretario de la Asociación de Propietarios; José A. López, Corresponsal del colega «Hoy»; Guillermo Maura; Corresponsal de «Heraldo Nacional»; Elpidio de la Guardia, Presidente de la Asociación de la Prensa y Corresponsal de «El Mundo»; Carlos Pérez Borroto, Corresponsal de «Pueblo»; Gustavo Alonso, Corresponsal de «El País»; Néstor Franca, Corresponsal de «Patria»; José Leygonier, por el colega local «La Publicidad»; Pedro Bouza, José C. Rafols; Rafael Armada; Maximino García, Enrique Trueba, Carlos E. Costales, Presidente del Liceo Artístico y Literario; Ramón Díaz, Valeriano Menéndez, doctor Gabriel Cubría, Jesús Martínez, Presidente de la Beneficencia de Empleados de La Cotorra; Lorenzo Díez, Maximino Blanco, Marcelino Díaz, Francisco Vila, Francisco Villar Lorenzo Pagés, y Pedro Cortina.

Estos señores visitaron en ese día las redacciones de todos los periódicos capitalinos, para solicitar la cooperación de esos órganos de opinión pública, para conseguir sean oídos los clamores del pueblo en su justa demanda.

Tengo el encargo del Dr. Rafael Rodríguez Alvarez, Alcalde Municipal y Presidente de ese Comité, de suplicarle a los antes mencionados señores, no dejen de asistir mañana al lugar señalado.

Es necesario obtener la más entusiasta y decidida adhesión de cuantos en este pueblo vivimos confrontando la difícil situación que nos ha creado la falta de agua, exponiéndonos, y muy especialmente los niños, a las epidemias por la falta de higiene que naturalmente se deriva por la ausencia casi total del agua en los hogares y establecimientos públicos.

Quiero aprovechar esta oportunidad, para comentar un informe que en días pasados rindió el señor Administrador del Acueducto de Albear al señor Secretario de Gobernación al solicitar éste se le suministrara el agua necesaria a la Prisión Nacional de Mujeres, por faltar en ese establecimiento penal el precioso líquido.

El señor Administrador del Acueducto, dice que está suministrándonos un millón y medio de galones diarios de agua.

Si tal cosa fuera cierta, nosotros estaríamos encantados de la vida.

Porque la realidad es que solamente se nos dan alrededor de TRESCIENTOS MIL GALONES.

Nuestro Municipio tiene firmado un contrato con el Acueducto, donde este se compromete mediante el pago de dos mil quinientos pesos mensuales a darnos durante el día dos millones y medio de galones de agua, cantidad ésta que resolvería nuestra situación.

El Municipio le está pagando mensualmente al Acueducto por los trescientos mil galones de agua que nos suministra, mil pesos mensuales.

Cantidad ésta excesiva de acuerdo con lo estipulado en el contrato teniéndose en cuenta que ni siquiera se llega a medio millón de galones, correspondiéndonos por la cantidad que se paga, un millón de galones.

Es necesario decirlo así, para que se conozca la verdad, ya que por otra parte se dice que el Ayuntamiento no cumple con lo estipulado, siendo la realidad que si el Acueducto no nos da el agua contratada tampoco el Ayuntamiento puede pagar lo que no percibe y así y todo paga con creces la que se le envía.

Nuevas adhesiones

Cada día se suman más personalidades al hermoso homenaje que se le rendirá a los hanbolistas que participaron del Campeonato Interscocial recientemente celebrado en la cancha de la sociedad «Alianza Juvenil».

Una nueva relación más que agregar a la ya publicada.

Valerio Presmanes, Presidente del Casino Español; Manuel Suárez, Manuel Cuervo, Domingo, Cabo, Rolando Rodríguez, Pablo Fariñas, Jesús Martínez, Rafael Sánchez, Dr. Elpidio Sánchez, Agramonte, Manuel Ortiz, Abraham Pereira, señorita Aleida Mesa «Miss Casino»; señora de Mesa, Constantino Grille, Sebastián Fernández, Francisco Fernández, Antonio Díaz Casas y Miguel García.

Claudio Conde

Encuéntrase de nuevo entre nosotros el popular industrial señor Claudio Conde, Vice Presidente del Club Rotario.

Después de haber permanecido varios días por las regiones orientales de Cuba en viaje de negocios.

Reciba a su regreso a la Villa nuestro cordial saludo.

José R. Arango de la Maza.

CONTRA EL SALPULLIDO

lo más eficaz y seguro es el

JABON DE

AFRIDOL

Un jabón higiénico de tocador, ideal para el verano.

CLINICA DE OJOS

DR. ENRIQUE CUELLAR DEL RIO

DIRECTOR OCULISTA

Consultas: 9 a m. a 7 p. m. REINA No. 88. Teléfono M-7766

M. C. D. 2016

SOCIEDADES ESPAÑOLAS

CUMPLIDA SU MISION CULTURAL, VA LA SOCIEDAD DE PUENTES A CONSTRUIR MAGNIFICO PANTEON

A los Naturales del Ayuntamiento de Puentes (Galicia) acaba de dirigirse en expresiva circular el presidente de la sociedad que en Cuba representa dicha comarca. Dice así el señor Antón:

«Fundada esta Sociedad en 1912, cuya idea estimuló y calorizó la propaganda cultural del eminente pedagogo D. Rafael Altamira, en su excursión por Hispanoamérica, ha venido consagrándose silenciosamente al logro de su primordial objetivo, que no fué otro que dotar de edificios escolares a las parroquias del Ayuntamiento de Puentes, a fin de que la enseñanza oficial pudiera darse con aquella comodidad y aquella eficiencia que requieren y exigen los sistemas pedagógicos modernos. Y a los veinticinco anos justos de su fundación, no sólo ha construído dichos edificios y creado varias escuelas que necesitaba la comarca, sino que desde hace tiempo viene atendiendo además a cuantos casos de beneficencia se le presentan.

«Cumplida ya su misión cultural, ha llegado el momento de que la Sociedad pueda consagrarse por entero a sus asociados, haciéndoles partícipes de los beneficios que se derivan de toda cooperación organizada, en aquellos casos de situación precaria que suelen presentarse cuando menos se les espera.

«Como inicio de sus actividades benéficas tenía que empezar por ponerse a tono con las demás Sociedades de la misma índole, construyendo en el cementerio de Colón un Mausoleo donde guardar los restos de los socios y de sus familiares que pasen a mejor vida. Y persuadida la Sociedad de que esta obra era apremiante, como medio de reunir en apretado haz a todos los hijos de la comarca, trayendo a las listas sociales a los que por diversas causas desertaron de ellas o nunca figuraron en las mismas, sin reparar en que no tenía todo el numerario que tal empresa reclamaba, se decidió a ejecutarla y ahí está próxima a terminarse. Dentro de varias semanas los hijos de la comarca de Puentes y sus familiares contarán, pues, con un magnífico Panteón en forma de cripta, siempre que sean asociados.

Y como en la actualidad hoy en La Habana muchos hijos de la comarca de Puentes de García Rodríguez que no pertenecen a nuestra Sociedad, unos porque se cansaron de contribuír a la obra cultural a que ya dimos feliz término, y otros porque nunca se interesaron por esa obra altruista que tan poderosamente contribuyó al progreso de nuestras respectivas parroquias, es por lo que la Junta Directiva hace un cordial llamamiento a todos los que se hallen en ese caso, para que vengan en esta nueva etapa a robustecer y acrecentar la economía social, haciendo posible con la cooperción de todos que los beneficios directos que reciban los socios necesitados sean todo lo liberales y eficientes para aliviar una situación precaria.

«En cuanto al Panteón, advertimos a los hijos de la comarca de Puentes que se está confeccionando el Reglamento por que ha de regirse y que esta es la oportunidad de hacerse socios los que no lo sean para tener los mismos derechos a él que los que ya pertenecen a la Sociedad, pues una vez inaugurado aquel, los que ingresen habran de llevar el tiempo reglamentario para disfrutar de ese beneficio.

«No es necesario recordar que el hombre moderno necesita asociarse con otros hombres, lo mismo para realizar los altos fines de la vida que para proveer a las necesidades materiales y prevenirse contra el infortunio, de donde nace la única, la verdadera fraternidad. Cuando la hora aciaga que no esperaba le encuentr solo y aislado, entonces el remordimiento le afligirá tanto como la misma desgracia. Para evitar esto sólo hay la asociación en torno a este lema: «Uno para todos y todos para uno».

Naturales del Ayunto. de Puentes. Amador Antón Bouza»,
Presidente».

ACTOS PARA HOY

BENEFICENCIA GALLEGA: Junta extraordinaria de la Directiva a las ocho y media de la noche en las oficinas sociales.

VILLAVICIOSA Y COLUNGA, CLUB ACEBO DE CANGAS DEL NARCEA Y NATURALES DEL CONCEJO DE BOAL: Junta ordinaria de Directiva a las ocho y media de la noche en el Centro Asturiano, para la cual citan los respectivos secretarios, señores José María Arenas, Salvador Collado y Jesús Martínez.

SOCIEDAD CASINA DE LA HABANA: Junta ordinaria de la Directiva por la noche en Amistad 154, altos. Cita el secretario general.

VIVERO Y SU COMARCA: Junta general de osaciados, para tratar, entre otras cosas, de la fiesta social, a las ocho y media de la noche, en el Centro Gallego. Cita el señor Francisco Docal, secretario auxiliar.

CENTRO DE VENDEDORES COMERCIALES: Junta de la Sección de Socorros Mutuos por la noche, en Prado 118, altos.

HIJOS DEL AYUNTAMIENTO DE CAPELA: Junta de Directiva por la noche en el Centro Gallego.

ASOCIACION CANARIA: Brillante recibo bailable desde las nueve de la noche hasta las tres de la mañana en sus salones y terraza de Prado y Neptuno, amenizado por Belisario López y la Gloria Matancera.

CENTRO GALLEGO: Junta de Propaganda por la noche en el palacio social.

FIESTAS PROXIMAS

CLUB DEPORTIVO DEL CERRO: Matinée animadísima el domingo en sus amplios salones de O-Reilly 14.

PARTIDO JUDICIAL DE ARZUA: Banquete en honor de sus asociados el domingo a la 1 de la tarde en los jardines de la Cervecería Polar.

CERVECERIA «LA TROPICAL»: Banquete-cincuentenario el sábado 23 a la 1 p.m. en sus propios jardines

CLUB CHANTADA Y SU PARTIDO: Banquete social el domingo a la una de la tarde en la finca «Las Piedras», San Francisco de Paula.

HIJOS DEL AYUNTAMIENTO DE LA ESTRADA: Banquete de confraternidad colectiva el domingo a la 1 p.m. en los jardines de la Cervecería Polar.

UNION TRIVIESA: Banquete en honor de sus asociados el domingo a la 1 p.m. en el Deportivo Asturias.

LICEO DE MEDINA: Brillante baile el domingo por la noche en sus salones de 23 esquina a D, Vedado, amenizado por Emilio Parada. Los caballeros solo abonarán 20 centavos por la entrada.

CLUB DEPORTIVO CARMELO: Magnífico baile el domingo por la noche en su espléndida terraza de Línea y 18, Vedado, amenizado por la orquesta Mojica y el Quinteto Tomé. Caballeros, 20 centavos.

CENTRO ASTURIANO DE LA HABANA: Función teatral para socios el sábado por la noche en el palacio de la colectividad.

LA AURORA DE SOMOZAS: Banquete en honor de sus asociados el domingo a la 1 de la tarde en los jardines de la Cervecería Polar.

CERVEZA POLAR

(LA CERVEZA DEL PUEBLO)

Teléfono: I-5255

SABEDORA DE LA IMPORTANCIA QUE TIENE EL SECTOR DE CIRUGIA, ADQUIERE MAS APARATOS «HIJAS DE GALICIA»

El Servicio de Cirugía del Eanatorio de «Hijas de Galicia» continúa siendo objeto de cálidos elcgios con motivo de los magníficos trabajos que están llevando a cabo los doctores Adolfo González, José A. Clark y Diego Suárez Villasuso.

De acuerdo con los datos que hemos recogido del informe estadístico de Direción, correspondiente al próximo pasado mes de junio estos magos del bisturí practicaron noventa y tres intervenciones quirúrgicas correspondiendo al doctor González 32; al doctor Clark 32 y al doctor Suárez Villasuso 29.

Entre otras difíciles operaciones el doctor González practicó 2 histerectomías sub-totales; dos herniotomías; 1 gastrectomía y 8 apendicectomías. El doctor Clark practicó dos de Histerectomía subtotal; una tiroidectomía parcial izquierda; 1 de Fijación Renal (Roswing); y 10 apendicectomías. El doctor Villasuso practicó una extirpación del riñón izquierdo; 3 salpingectomías dobles; 12 apendicectomías; y 1 de reconstrucción de la pared abdominal.

La Junta de Gobierno, que no descansa un solo instante en sus buenos propósitos y teniendo en cuenta la importancia del Servicio de Cirugía, adoptó el plausible acuerdo de facultar a la Comisión de Farmacia para adquirir el suficiente material quirúrgico solicitado por los cirujanos anteriormente señalados, con el fin de dotar al Salón de Operaciones del Sanatorio «Concepción Arenal» de todo aquello que se relacione con la cirugía moderna.

ODILIA GALLEGO Y FAILDE

Rodeada de felicitaciones y grandes afectos pasará el día de hoy la smpática señorita Odilia Gallego Failde, Vocal de la Juta Directiva y Secretaria de la Comisión de Víveres de la sociedad «Hijas de Galicia», con motivo de celebrar su onomástico.

Reciba nuestra felicitación.

LA ALBUMINA
se cura con
ELIXIR DE FUSCHINA
ARISTA
De venta en Farmacias

FARMACIA
DROGUERIA
DE
"JOHNSON"
DE TURNO LOS LUNES
obispo Nº 30 TELEFONO-A-2129.

LA MAYOR
35 EDIFICIOS
700 EMPLEADOS
SARRÁ
DROGUERIA
ABIERTA TODOS LOS DIAS
TODA LA NOCHE LOS MARTES
A-8026 A-3641

FARMACIAS DE TURNO HOY MIERCOLES

DESDE BAHIA A PASEO DE MARTI (PRADO)

Calle y Núm.	Teléfs.
Habana No. 112	A-8778
Inquisidor No. 1	A-6413
Luz y San Ignacio	M-6677
O-Reilly No. 11, por Cuba	A-7544
Villegas No. 33	M-4030
Paula 64	M-2866
DE PASEO DE MARTI (PRADO) A PADRE VARELA (BELASCOAIN)	
Carmen y Tenerife	M-5121
San Lázaro y Campanario	M-4486
Reina No. 107	M-4188
Escobar No. 48	U-6813
Consulado y Trocadero	M-5052
San Rafael No. 37	M-5588
Suárez y Apodaca	M-5190
Amistad y San José	A-6663
San José y Gervasio	U-3030
Neptuno y Manrique	M-4160
Neptuno 17	A-6566
DE P. VARELA (BELASCOAIN) A AVE. DE MENOCAL (INFANTA)	
Carlos III e Infanta	U-6808
Carlos III No. 8	U-2195
Castillo y Santa Rosa	M-4655
San Rafael 172	U-7077
Belascoaín 126 A y B	M-7551
Neptuno y Oquendo	U-6924
VEDADO	
Calzada 84, entre A y B	F-6271
8 e I	F-6161
Línea 1206	F-4040
23 y G	F-6119
D, entre 19 y 21	F-6292
VIBORA	
Jesús del Monte 695	I-7678
San Francisco y Buenavista	I-7518
JESUS DEL MONTE Y SANTOS SUAREZ	
Juan Delgado y Lacret	I-7755
Rodríguez y Dolores	I-7613
Santos Suárez 10	I-7332
LUYANO	
Santa Ana y Cueto	X-1111
J. Alonso E. Infanzón	X-2871
Herrera y Justicia	X-1936
CERRO	
Calzada del Cerro 895	I-7486
Palatino y Atocha	I-7719
Calzada del Cerro 527	M-9768

Este grupo deberá prestar servicio público todo el día y la noche de los domingos siguientes: Enero 16, Febrero 27, Abril 10, Mayo 22, Julio 3, Agosto 14, Septiembre 25, Noviembre 6 y Diciembre 18.

Estos turnos han sido acordados en cumplimiento de lo dispuesto en el Artículo VI del Decreto-Ley 2604 de 7 de Noviembre de 1934.

ACTO RELIGIOSO DE LOS GALAICOS EL DIA 25, EN HONOR DE STGO. APOSTOL

Rindiendo culto a sus tradiciones, el «Centro Gallego» celebrará el lunes 25, festividad de Santiago Apóstol, patrón de España y especialmente de Galicia, donde hay infinidad de pueblos y parroquias colocados bajo su advocación, su tradicional función religiosa en la capilla de la casa de salud «La Benéfica».

La función consistirá en una misa cantada, bajo la dirección del excelente tenor R. P. Benito Rentería, capellán del sanatorio, y en un sermón apologético de la gloriosa vida del Hijo del Zebedeo, que tendrá a su cargo el eminente orador sagrado R. P. Rubinos S. J.

Sería ocioso consignar con estos antecedentes que la fiesta religiosa tendrá este año una más solemne consagración al influjo de la palabra elocuente y erudita del sabio jesuíta.

A propuesta de la Sección de Sanidad, la Comisión Ejecutiva acordó obsequiar con una comida extraordinaria a los enfermos, haciéndoles así partícipes de esa festividad que muchos, al evocarla, se sentirán abrumados por la nostalgia de los patrios lares donde se celebra con grandes demostraciones de alegría y entusiasmo.

CONSTANTES ADHESIONES AL AGAPE EN HONOR DE JULIO BLANCO HERRERA

El trascendental acto que en honor a don Julio Blanco Herrera prepara el «Centro Montañés» para el día 14 de agosto, en los jardines de La Tropical, contará con la presencia de distinguidos miembros del comercio, a juzgar por las adhesiones que últimamente ha recibido la Comisión Organizadora.

A continuación detallamos las últimas adhesiones recibidas:

Sr. Jesús Bascuas, Abelardo Ruiz, Venancio Zabaleta, Vicente Zabaleta, Onésimo Tauler, Narciso Maciá, Severino Linares, Juan Otero, José Llamas, Ramón Corrons, Luis de Castro, Federico Jiménez, Rafael Menéndez, José López, Genaro García, Miguel Rueda, Pedro Bouza, Salvador Vela, Domingo Gutiérrez, Luis Collazo, Ramón Alvarez Ruiz y José Luis Fernéndez, de la Unión de Vendedores de la Habana; Antonio Portas, José Aixalá Jr., Miguel Junco, Manuel Pérez Tárano, Manuel García Fernández, Ismael Nápoles, Francisco Fránquiz, Enrique Montoulieu, Juan Cervelo, José Rodríguez, Luis González Moré, Feliciano Villaiba, Arturo Vázquez, Julio Valenzuela y José Martell.

Para dicho acto se reciben adhesiones por el teléfono M-7123 y en Prado 110, altos, Centro Montañés.

MATINEES DOMINICALES EN «CURROS ENRIQUEZ»

Como hemos anunciado en anteriores crónicas, continuarán las matinées bailables todos los domingos en los hermosos salones de «Curros Enríquez», la simpática sociedad de Santos Suárez y Dolores.

En la segunda matinée de esta serie, que se celebrará el próximo domingo, día 24, actuará la orquesta de Cheo Belén Puig, y el septeto Lira Matancera.

Solamente el servicio de guardarropía pagarán los caballeros, siendo gratis la entrada para las damas y damitas. Pronto estarán de moda, nuevamente, los salones de «Curros Enríquez».

DEFIENDE AL CONSEJO DE AMINISTRACION EL SEÑOR ARNALDO, DEL B. GALLEGO

Los «muchachos» del Banco Gallego son buenos, pero muy belicosos. El dinamismo se multiplica en ellos, y de ahí las disquisiciones más o menos efusivas.

Veamos lo que dice hoy el señor Arnaldo, interventor de dicha colectividad:

«Es lamentable que la pasión política ofusque a ciertos hombres hasta el extremo de tergiversar la verdad y dirigirse al público, desconocedor de las intimidades de ciertas instituciones, haciendo aparecer triunfos completamente imaginarios y dejando caer, como de soslayo, acusaciones absolutamente injustas y fuera de lugar.

«Los partidarios de la candidatura de «Renovación Social», que no tuvieron el valor de ir a probar sus fuerzas en las elecciones celebradas en la Caja de Ahorros y Banco Gallego», el domingo 10 de julio, y que en votación nominal celebrada en la segunda sesión de esa Junta General celebrada el domingo 17 del actual, sólo alcanzaron 69 votos contra 1419, depositados en la urna por los señores accionistas en favor de que se aprobase, como se aprobo, la Memoria presentada por el Consejo de Administración, se han atrevido a sostener que obtuvieron un extraordinario éxito en dicha Junta General.

«La verdad de lo ocurrido ha sido la siguiente:

«La cantidad que correspondía repartir por concepto de utilidades a los señores accionistas y poseedores de certificados de quebranto de esta Sociedad era $1.37 en la proporción de $0.92 por cada acción de $100.00 y $0.45, por cada $100.00 de Certificados de Quebranto; pero como en todos los periodos anteriores, en los cuales pertenecieron al Consejo la mayoría de los miembros de la candidatura de «Renovación Social», se completaron siempre esas diferencias para que los accionistas recibiesen unos centavos más, tomando los fondos correspondientes de los Superavit anteriores el Consejo que cesó el 30 de junio pasado, pensó que podría en esta ocasión repartir un peso por cada acción de $100.00 y $0.40 por cada cien pesos de Certificados de Quebranto, de cuya manera quedaban favorecidos los señores depositantes que oportunamente invirtieron su dinero en esta Caja y que por motivos que no vamos a recordar de nuevo por demasiado tristes y bochornosos, tuvieron que acceder a celebrar el convenio por virtud del cual recibieron el 36 por ciento de sus depósitos en acciones y el 64 por ciento en Certificado de Quebranto.

«Pues bien, los Jefes patrocinadores de la candidatura de «Renovación Social», presentes en la Junta General celebrada el domingo 17 del actual, exigieron que el reparto se hiciera estrictamente de acuerdo con lo preceptuado en los artículos 5 y 94 del Reglamento Social, con lo cual resulta que los accionistas recibirán solamente $0.92, por acción y $0.45 por cada cien pesos de certificados de quebranto, o sea, un total de $1.37, en lugar de $1.40 que hubieran recibido si los señores de «Renovación Social» no hubieran emitido esa opinión en dicha Junta General.

«Dicho sea de paso, el Consejo jamás hizo cuestión de gabinete esta forma de reparto que no afectaba en lo absoluto la buena marcha social ni los emolumentos a percibir por los señores Consejeros y, por el contrario, dejó a los señores accionistas en libertad de que adoptaran la que estimaran conveniente; y cuando el asunto fué planteado en la Junta General y se pidió votación nominal para ver si se aprobaba o no la Memoria presentada por el Consejo de Administración, esa votación nominal arrojó 1419 votos a favor de la Administración y 69 votos a favor de los señores de «Renovación Social», por lo cual resulta una afirmación inexacta la que estos señores hacen de que hayan obtenido triunfo alguno en esa Asamblea.

«No obstante esta abrumadora votación, el Consejo espontáneamente se manifestó conforme en que se hiciera el reparto en la forma expresada por los señores de «Renovación Social», para demostrar que no estaba en lo absoluto interesado en hacerlo como en períodos anteriores lo habían hecho ellos, y como la Junta General, siempre de acuerdo con el Consejo de Administración, estuvo conforme con esa modificación, esta es la razón por la cual el reparto se hará dándole a cada accionista $0.92 en vez de $1.00 y a los poseedores de certificados de quebranto $0.45 en vez de $0.40 por cada cien pesos de los mismos, o sea un total de $1.37, en vez de $1.40 que iban a percibir.

«Por lo demás, la Memoria presentada por el Consejo fué aprobada en todas sus partes y lo mismo ocurrió con los informes de la Comisión de Inmuebles e Hipotecas y la Comisión de Valores.

«No queremos seguir polemizando más sobre éstos asuntos; y como quiera que la voluntad de la inmensa mayoría de los accionistas de esta Institución se ha manifestado ratificando la conducta del Consejo de Administración, ponemos punto final remitiendo a los accionistas que lo desean a las actas y documentos que obran en nuestra Secretaría.

(Fdo). Manuel Arnaldo.
Interventor

EL PROXIMO LUNES, DIA 25, LA BENEFICENCIA GALLEGA CELEBRARA UNA FUNCION MAGNA EN EL TEATRO NACIONAL

La Beneficencia Gallega ha confeccionado interesantísimo programa para la Fiesta de Santiago, que se celebrará el lunes próximo día 25, en el Teatro Nacional.

La primera parte está dedicada a asuntos gallegos poniéndose en escena la hilarante astracanada gallega «Na casa do ciruxano», por el cuadro de declamación del conjunto artístico «Saudade», con Ramón Alvarez, Bernardo, Cela y la señora Ferreiro.

Después, la presentación del grupo coral «Saudade», que dirige el maestro Guede; cantará «Na festa das Caldas» «O cantar do arrieiro», «Os de Trasancos», armonizaciones de Guede P. Fernández y, Fortes, obras interesantísimas y de gran belleza armónica. Termina el grupo coral con el Himno Gallego, armonizado a seis voces por Guede, que constituirá una estupenda novedad.

Cantos y recitales de Lolita Ledo, Marante, Pilar Quiroga y Mercedes Fajín. Termina esta primera parte con un interesante concierto de piano por Manuel Suárez, premio del conservatorio de Madrid, que ejecutará la Polonesa, op 59 de Chopín y la Danza ritual del Fuego, de Falla.

La segunda parte está a cargo de la compañía de comedias cubanas que dirigen Piñero y Garrido, con el estreno del sainete-revista Postales Criollas, escrita expresamente para esta fiesta por el aplaudido autor Carlos Robreño, con música de Prats, interpretada por Candita Quintana, Lolita Berrio, Julita Muñoz, Luz Gil, J. Berrio, Arnaldo Sevilla, Alberto Garrido, Julito Díaz, Arturo Vila, Ñico Rodríguez y Rolando Ochoa, con coro de lindas vicetiples y nutrida orquesta.

En la última parte actuarán los coros de vicetiples con cuadros de gran presentación y belleza.

Lindas canciones por Fina González Guerra y el tenor Naya.

Interesante diálogo de actualidad entre Candita Quintana y Alberto Garrido, terminando con el sugestivo espectáculo Las Maracas, original de Rodrigo Prats.

No hay que faltar el lunes, día 25 al Teatro Nacional. Será la fiesta cumbre de este año. Las localidades, a la venta en la Secretaría de la Beneficencia Gallega. Teléfono A-6703.

VERBENA EL SABADO, 23, EN LOS J. DE LA COTORRA

Una fiesta que revestirá caracteres de gran verbena tendrá efecto el proximo sábado día 23, en todos los jardines La Cotorra, Guanabacoa.

Es el homenaje a Bienvenido Julián Gutiérrez, con razón llmaado «el más fecundo e inspirado de los compositores populares de esta época», organizado por los clubs Apolo e Hispano Habanero.

Fiesta popular en la que actuarán cuatro magníficos conjuntos musicales; Cheo Belén Puig, Hnos. Contreras, el septeto Bolero 1935, de Tata Gutiérrez, y el septeto Bolero 1935, de Tata Gutiérrez, y el septeto Nacional de Piñeiro.

Los caballeros pagarán sesenta centavos por el billete de entrada, y las damas y damitas tendrán libre acceso y no necesitarán invitación.

LUGAR GRATO DE REUNION ES PARA LOS SOCIOS EL CENTRO DE DEPENDIENTES

Gran animación se advierte en los salones del palacio de la Asociación de Dependientes, donde se juega al billar, al ajedrez, a las damas y al dominó. De tarde y de noche numerosos asociados hacen de este sitio céntrico y cómodo el lugar de reunión y en él pasan horas gratas con amigos y compañeros, atendidos por los empleados del departamento y en lo que concierne a la magnífica cantina allí instalada, por su arrendatario, el señor Cayetano Valdés.

L Sección de Deportes, que preside el señor Eugenio López, se ocupa de procurar a este sector del Centro los mejores alicientes, como en general los procura para todas las dependencias a su cargo: el gimnasio, la Sala de Armas, el departamento de baños.

ENTREGA DE DIPLOMAS EN EL CLUB «GALBAN LOBO»

Mañana jueves, a las nueve p.m. y en su propio local de O-Reilly 14, se llevará a cabo una simpática fiesta en el club «Galban Lobo», del que es presidente el señor Angel Machado Cedres.

He aquí el sugestivo programa a desarrollar:

1.—Apertura del acto, por el doctor Carlos Azcárate.

2.—Recitaciones por la señorita Nena Moreno.

3.—Entrega del Título de Presidente de Honor al señor Heriberto Lobo y el de Socios de Mérito a los señores Julio Lobo Olavarría, Eugenio Galbán Guerra y Eugenio de Soso y Suárez.

4.—Canciones por el señor Alfredo de Sola, con acompañamiento al piano y violín por los profesores Adolfo Guzmán y Luis Alvarez.

5.—Conferencia sobre Cristóbal Colón, por el doctor Armando Alvarez Pedroso.

HOY ES EL SEPELIO DEL SR. IBAÑEZ, GRAN SOCIO DEL C. DE DEPENDIENTES

Ha fellecido en la Casa de Salud «La Purísima Concepción», el antiguo, estimado y prestigioso socio don Francisco Ibáñez Pellón, que perteneció al comercio de esta plaza y que, habiéndose inscripto en Noviembre de 1883, ostentaba en las listas sociales el número 12.

El señor Ibáñez fué un socio meritísimo, entusiasta y propagandista que profesaba a la Asociación verdadero cariño, como lo justifica su ejecutoria de 55 años sin haber causado baja en ningún momento.

Perteneció en distintas épocas a la Junta de Gobierno, distinguiéndose por su eficiente colaboración

En el palacio se colocó a media asta la bandera social y el presidente ordenó los mensajes de duelo correspondientes. Su sepelio se efectuará hoy miércoles 20, a las 4 p.m. partiendo el cortejo de la nombrada Casa de Salud «La Purísima Concepción».

Enviamos nuestro sentido pésame a su viuda, señora Demetria Valdés y a su hijo, el exvocal y consecuente asociado Francisco Ibáñez Valdés y a la Asociación de Dependientes, por la pérdida que experimenta en uno de sus luchadores por su auge y engrandecimiento.

FUNCION PARA SOCIOS EL 23 EN EL C. ASTURIANO

Ya está celebrando los últimos ensayos el Cuadro de Declamación del Conjunto Artístico del «Centro Asturiano» para llevar a escena el próximo sábado la graciosa comedia en tres actos «Su desconsolada esposa», con un interesante reparto. Esta obra tiene pasajes llenos de comicidad, y toda la trama es sumamente entretenida, ha de resultar la misma otro triunfo más para el Cuadro Artístico, que en cada salida a escena logra merecidos éxitos.

Los socios del Centro Asturiano, mediante su identificación como tales, podrán disfrutar, pues, el sábado próximo de una noche de arte teatral.

Cardenenses

La boda del sábado

Bella la novia.

De la boda del sábado.

Lo fué la gentil señorita Carmelina León Sabina, que se desposó ese día con el correcto joven Raúl de Bien González.

Fué primero el acta notarial.

En horas de la tarde.

Ante el prestigioso abogado y notario doctor Ernesto Castro Larrieu se efectuó el acto a las cinco pasado meridiano en el hogar de los esposos León-Sabina, siendo los testigos por la novia los señores Enrique A. Barroso, Francisco León Jo., Antonio Cordero y Constantino Ciré, y por el novio, los señores Enrique Rivas, Enrique Rodríguez, José Pérez, V. B. Svebnitz.

Por la noche, el acto religioso.

En la Parroquia.

A las 9.30 pasado meridiano hizo su entrada la bella desposada, que lucía un valioso traje confeccionado por la señorita Charito Ferrer, y el ramo de novia de sumo gusto, procedía del acreditado «Jardín Vadillo», siendo obsequio del señor Andrés Díaz.

Un modelo elegante.

Muy bonito.

Apadrinaron la ceremonia la señora Angela González de Bien, madre del novio, y el señor Francisco León, padre de la novia, y como testigos actuaron por ella los señores doctor Ramón Amador, Enrique Fernández y Francisco Roque de Escobar, y por él, los señores Carlos M. Alvarez, Antonio J. Echevarría y el doctor José Luis de Bien.

Todo fué solemne.

Muy brillante.

Del templo, que lucía decorado con gusto, se dirigieron los nuevos esposos al hogar de los papás de la novia, donde se sirvió espléndido y rico buffet de ponche y bocaditos, todo confeccionado bajo la dirección del experto en estos asuntos, el activo Rogelio Diez.

Hubo brindis.

Por la feliz unión.

Carmelina y Raúl, risueños y gozosos, entre las congratulaciones de los invitados al acto partieron para el vecino central «Dos Rosas», donde residirán y donde yo les deseo que siempre se vean colmados de las mayores dichas que anhelen sus corazones jóvenes y enamorados.

Los felicito.

Calurosamente.

Otra boda simpática

Data del domingo.

En horas de la tarde.

El enlace matrimonial de la angelical señorita Yolanda Macías Nores y el atento joven Luis Castañeda Piñero.

Primero fué el acto notarial.

Ante el doctor Jacobo Pérez Prendes.

Fueron los testigos por ella los señores Oscar M. Fernández y Miguel Dubrocá y por él los señores doctor José G. Fernández y José Fernández Betancourt.

El acto religioso en la Parroquia.

Con toda solemnidad.

Llevando de damitas de honor a la desposada a Conchita y Merceditas Castañeda, fueron testigos los señores José San Emeterio y la señora Guillermina Suárez.

No faltó rico buffet.

Servido por Rogelio Diez.

Entre la concurrencia femenina que asistió al acto figuraban las señoras Belén Hernández de Roque de Escobar, María Teresa Herrera, María Toranzo, Clara Luisa Macías de Cueto, Victoria Macías de Fernández, Altagracia Fernández, Pina Nores, María Teresa P. de Macías, Modesta Nores, María Gertrudis Hernández, Celia Moreno, María del Carmen Castaño de Nieto, Leonila Ferrer, Elvira R. de Fernández, Herminia R. de Barreeto.

Y entre las señoritas:

Miss Fowler, Anita Nores, Hilda Martínez, Catuca Galán, Herminia, Cuca e Isabel Rodríguez, Nena Toiosa, Elena Isabel Bolet, Nilka Quintana, señoritas Piñón, Fefa Fuentes, Cecilia Simón, Victoria García Barbón, María Josefa Mesa, Olga Alvarez, Margot Normella, Olga Mesa, Idalina López, Bertha del Sol, Nilda del Sol, Sara Dueñas.

Mi enhorabuena a los novios.

Que sean felices!

Aniversario de bodas

Un alegre aniversario.

De feliz matrimonio.

Llegan a su segundo año de casados en la fecha del 20 de julio los jóvenes esposos señora Mary Apelkinst, bella dama, y el sociable amigo señor Julio Larrauri.

Yo los felicito.

Sinceramente.

Distinguidos huéspedes

De paso.

Por Varadero.

Así acaban de partir hacia la capital después de disfrutar de un week-end en nuestra Playa Azul, alojados en el Club Náutico de Varadero, los distinguidos esposos señora Alicia Steinhart y el doctor Pablo de la Llama y su hijo Paul, dejando en Varadero por una temporada, como huésped de la residencia veraniega del doctor Carlos Reynaldos, a su angelical hija Alicia, que goza de las delicias de aquel maravilloso lugar.

Despido a los que se ausentaron.

Muy cumplidamente.

De la capital

Un amigo que regresa.

D la urbe habanera.

Refiérome al joven y estudioso doctor Efraín Fernández Llébrez, que pasó varios días en la Habana, asistiendo al solemne acto de los graduados en Cirugía Dental, en la Universidad Nacional.

Viene satisfecho.

Me place decirlo.

Francisco González Bacallao.

FIRMARAN UN DECRETO PARA ACLARAR EL TIEMPO EN QUE PRESCRIBIRAN LOS ADEUDOS

Serán complacidos en esa forma a los contribuyentes del Acueducto de La Habana. Pagarán ahora por aoñ natural. La Junta de Amillaramiento no se reunió. Nuevas subastas

Muchas han sido las interpretaciones que se le han dado al problema de la prescripción de adeudos en el Acueducto de Albear, mostrando numerosas entidades que representan un 80 por ciento de los contribuyentes su inconformidad con la solución que le quiere dar a ese asunto el Municipio.

A la firma del Alcalde se encuentra un decreto que solucionará definitivamente este problema, pues dispone la prescripción de adeudos hasta el 31 de diciembre de 1934, para que, a partir de esa fecha, los trimestres sean de año natural, quedando vigentes los adeudos de los años 1935, 1936 y 1937.

Dícese que dicha resolución en nada afecta a la Administración, pues las prescripciones de los años anteriores al 1935 serán exiguas, ya que hoy numerosos depósitos pendientes de resolución por rebaja de canón, apareciendo los recibos correspondientes como adeudados. También las tributaciones cobradas por la Administración por el procedimiento de embargo y remate, cuyos recibos tienen que cancelarse. En síntesis diremos que solo un dos por ciento prescribirá, quedando aclarado este particular y abonando sus tributos aquellos que estaban pendientes.

Pide una inspección el juzgado

El Juez Correccional del Juzgado Nocturno No. 2, interesa de la Alcaldía que un Arquitecto Municipal examine la casa Campanario 132 a fin de saber si se encuentra en buen estado de habitabilidad y si los techos no ofrecen peligro.

Deficiencias en el alumbrado

El capitán de la Segunda Demarcación de la Policía da cuenta a la Alcaldía de las deficiencias advertidas en el alumbrado público de esa demarcación durante los días 14 al 18, lo que comunica para los efectos consiguientes.

Obras de ampliación

En el registro general se han presentado planos y memorias, solicitando licencias para reformar y ampliar la casa de Calzada de Bejucal 70, propiedad de Amparo Pérez y A. de la Campa, las cuales se efectuaran bajo la dirección técnica del Arquitecto Municipal Emilo Enseñat.

Las nuevas subastas

En días pasados dimos a conocer las convocatorias de subastas firmadas por el Alcalde para el día 8. Hoy ofrecemos las que se convocan para los días 9 y 10 del mes de agosto.

Día 9, por la tarde; Material Utiles de Rayos X; Productos Farmacéuticos y Medicinas; Instrumental de Cirugía; Material y Utiles de Curaciones; Ampulas y Sueros; Productos y Utiles de Laboratorios; Frascos y útiles de Dispensario; Utiles, Materiales y Productos Dentales; Efectos Eléctricos y Accesorios, gomas, acumuladores y útiles necesarios para automóviles.

El día 10 por la tarde: Efectos de Limpiezas y Ferreterías en General; Suministros de Carnes; Efectos y Utiles de Talabarterías; Víveres Finos; Muebles de Oficinas de Maderas y Accesorios de Máquinas de Escribir, Sumar y Calcular; Víveres frescos; Ropería, Lencería y Uniformes de Bomberos, Servidumbre y Banda de Música y por último Efectos y Utiles de Escritorios, Impresos y Libros en general.

Vacaron temprano las oficinas

Mochos departamentos del Municipio vacaron antes de la una, como todos los días, debido al banquete-homenaje que en la Polar se ofreció al doctor Gutiérrez Macun, secretario particular del Alcalde.

Remitiendo los informes

Han comenzado a llegar a la Secretaría de la Administración algunos informes de las distintas dependencias municipales en relación con su desenvolvimiento administrativo durante el último trimestre del ejercicio 1937-38, los que servirán al Alcalde para confeccionar el Mensaje que enviará a la Cámara Municipal antes del día primero de agosto.

Se suspendió la sesión de la Junta de Amillaramiento

A causa del homenaje que se le brinda al doctor Gutiérrez Macun, la Junta de Amillaramiento suspendió la sesión que tenía señalada para ayer.

Concede licencia para el Rex Cinema

El Jefe de Urbanismo y el Jefe del Cuerpo de Seguridad, así como el Inspector de Espectáculos, señor Gustavo Parapar, han rendido informes a la Jefatura de Espectáculos dando cuenta de las condiciones perfectas en que se encuentra el nuevo Rex Cinema, construído en la calle de San Rafael e Industria, que comenzará a funcionar hoy.

El doctor Manuel Calás, vistos los informes rendidos, ha accedido a la licencia solicitada por los señores Vives y Compañía, empresario del mencionado espectáculo.

VEJADO UN COBRADOR

Modesto Morales Menéndez, de 38 años y de Rayo 63, denunció en la Tercera Estación, que se presentó en el Hotel Telégrafo, habitación 120, donde reside una mujer que sólo conoce por Cira Hernández, para que le abonara cierta cantidad que le adeuda, la que lejos de pagarle lo insultó con las peores frases y le llamó ladrón.

PORTABA UN CUCHILLO

El cabo 143, José Raventós, de la Sexta Estación, arrestó a Pablo Sánchez Martínez, de 38 años y vecino de Yumurí y Pinar del Río, Reparto Párraga, porque al hacérsele sospechoso en la esquina de Concordia y San Francisco, le practicó un registro, ocupándole un cuchillo.

¡Dolores de Espalda! Limpie sus Riñones

Sus Riñones tienen nueve millones de minúsculos tubos o filtros que no deben ser puestos en peligro por negligencia o por el uso de medicamentos irritanes y drásticos. ¡Tenga cuidado! Si trastornos en los Riñones o debilidad en la Vejiga hacen que sufra de Dolores de Espalda, Frecuentes Levantadas Nocturnas, Dolores de Piernas, Nerviosidad, Mareos, Tiesura, Reumatismo, Lumbago, Ojeras, Hinchazón de los Tobillos, Pronunciadas, Hinchazón de los Tobillos, Neuralgia, Ardor, Prurito, Acidez o Pérdida del Vigor no pierda tiempo. Pruebe la nueva prescripción de un Médico llamada Cystex. Calma, entona, limpia y cicatriza los riñones enfermos. Comienza a trabajar en 15 minutos. Le dará nueva salud, juventud y vitalidad en 48 horas. Cystex cuesta muy poco y nosotros le garantizamos que acabará con sus trastornos o se le devolverá su dinero. De venta en todas las farmacias.

M.E.C.D. 2016

Un periódico belga publica una gran información con declaraciones hechas por ex milicianos de la España roja

Heridos y abandonados hasta por sus mismos compañeros de comunismo, no han logrado en un sólo caso el cumplimiento del contrato ni el pago de sus haberes y gratificaciones

PARIS, julio 19 (SE).—He aquí la interesante información publicada en «Le Populaire», de Bruselas:

La actitud escandalosa de la prensa comunista y en general de todos los que se han hecho auxiliares del envío de voluntarios a España, crea hoy día una verdadera atmósfera de indignación en la región de Charleroi, y la vuelta de los 17 combatientes mutilados en España y abandonados ahora por el Partido Comunista es objeto de toda clase de discusiones.

Hemos hablado con Platens, voluntario que ha vuelto gravemente herido en la cabeza e incapaz de volver a desempeñar su oficio de montador. En su casa reina la más negra miseria. Tres hijitas, de 8, 9 y 10 años, comparten las terribles dificultades de la casa. Todos los pasos que ha dado Platens para obtener la ayuda que le fué prometida por el Partido Comunista han sido vanos. No le han dado ni los 18 francos diarios de sueldo ni los 15 francos diarios que debía cobrar su mujer durante su ausencia. Ni soñar en que le satisfagan los 10.000 francos de indemnización previstos para la vuelta.

Platens nos cuenta que cuando su última visita al local comunista «La Fraternelle» de Charleroi, a donde llegó para reclamar lo que le debían, el gerente Willems le amenazó con un revólver. Finalmente le echaron a la calle, no sin haber recibido un violento puntapié que le obligó a guardar cama varios días.

Bastin, otro voluntario inválido declara que hace unos días volvía a su casa, cuando de repente se le acercaron dos individuos que con acento extranjero, le declararon: «Si continúas hablando ya sabes lo que te toca», y diciendo esto hacían el gesto del que tira del gatillo de un revólver.

Joseph Dumont era un perfecto militante comunista antes de su partida para España. Como buen obrero se ganaba bien la vida (de 50 a 70 francos belgas diarios). Partió para España para batirse por su ideal. El Partido Comunista intenta ahora, por medio de uno que se dice testigo, hacer pasar a Dumont por cobarde, que solamente se alistó por el interés. El artículo en cuestión que Dumont nos ha mostrado no es solamente odioso, sino grotesco. Según ese artículo, uno de los motivos de la marcha de Dumont fué el de comer bien y beber mejor. La verdad es otra muy distinta. Dumont es un mozo resuelto. Sabe muchas cosas y, desengañado como ha vuelto, está dispuesto a decir toda la verdad. Impórtales, pues, a sus camaradas, hacerle pasar por hombre sin conciencia.

Joseph Dumont ha hecho las declaraciones siguientes:

«Varios camaradas míos y yo mismo desengañados por los procedimientos de los dirigentes comunistas que nos enviaban a España y de las cosas que hemos visto en aquel país, hemos decidido fundar una «Fraternelle des Anciens Combattans d-Espagne», totalmente independiente.

«A pesar de la miseria en que la mayor parte nos encontramos, hemos convenido en crear una agrupación destinada a reunir a aquellos ex combatientes de España que no quieran servir de patines a los agentes de Stalin.

«Fuimos a España para batirnos por la causa de la democracia y de la libertad, a la que continuamos fieles. Por esto denunciamos por todas partes los manejos nefastos de los comunistas responsables de la catástrofe española y autores de innumerables crímenes contra nuestros camaradas de lucha.

«Nuestra Fraternal será independiente de todos los partidos políticos. Para procurarse recursos y ayudar a nuestros camaradas y a sus familias, organizará conferencias en las que se dirá toda la verdad, a pesar de las amenazas y coacciones.»

La situación de Valencia, gravísima

BAYONA, julio 19. (SE.)—La situación en Valencia es gravísima. La llegada de numerosos heridos ha hecho insuficientes los Hospitales y han tenido que ser llevados a establecimientos particulares, produciéndose con este motivo continuas manifestaciones de violencia.

La situación se ha agravado con la llegada de refugiados. El traslado a Murcia y Albacete de los servicios técnicos de esta población ha originado las más furibundas protestas de la FAI.

Las mujeres, los ancianos, los inválidos, los niños menores de quince años, toda la gente es obligada a participar en los trabajos de fortificación que se hacen en las mismas puertas de la ciudad.

El comisario Hernández ha pedido a Barcelona medios para estar prevenido en caso de cualquier levantamiento.

ESTADO DEL TIEMPO

Nota del mediodía del martes:

Desde la porción nordeste del Golfo de México y el extremo sudeste de los Estados Unidos, hacia el este y nordeste, sobre el Atlántico, hay altas presiones, con buen tiempo. En el Mar Caribe y en el resto del Golfo hay también buen tiempo, con presiones normales.

Pronóstico para hoy, miércoles:

Buen tiempo, excepto algunas turbonadas diseminadas por el territorio. Calmas y vientos flojos a frescos, principalmente del nordeste al sudeste.

Observatorio Nacional.

OTRA «REINA DE REINAS»

Ana Witter, de St. Petersburg, Florida, ha sido honrada por los floridanos con el título de «Reina de Reinas» y representará a dicho Estado en el certamen para elegir a la «Miss América de 1938».—(Foto Acme-Editors Press).

SERAN RECIBIDOS HOY EN LA CIUDAD MILITAR LOS PERIODISTAS DE ALABAMA

En horas de la tarde de hoy visitarán la Ciudad Militar los miembros de la Alabama Press Association que se encuentran en la Habana.

Los distinguidos periodistas norteamericanos serán atendidos por el Jefe del Sexto Regimiento, teniente coronel Ignacio Galíndez, y por todos los oficiales francos de servicio de la referida unidad militar.

Después que los huéspedes de honor hayan visto toda la Ciudad Militar, pasarán al Círculo Militar y Naval de la Playa de Marianao, donde serán obsequiados por el comandante Jaime Mariné con un ponche de honor.

El Jefe de los Ayudantes ostentará la representación del coronel Batista—que aún se encuentra ausente—, en este acto cordial.

ACCIDENTE AL AVION DE PAPANA DONDE INTENTABA UN VUELO HASTA RUMANIA

NORWALK, Connecticut, julio 19. (AP.) — El capitán Alex Papana, famoso aviador acrobático rumano, destrozó hoy su nuevo aeroplano y con ello sus planes para realizar un vuelo trasatlántico hasta su país, pero logró salir de entre las ruinas del avión.

El accidente ocurrió cuando el tren de aterrizaje de su aparato chocó con una pared de piedra que separa los dos campos del aeródromo de esta localidad.

El tren de aterrizaje se destrozó, ambos propulsores se hicieron pedazos y los motores también se destruyeron, pero el avión no dió vuelta de campana.

Papana había dado varias vueltas al aeropuerto para aterrizar después de venir desde Hartford, Connecticut, donde sus motores habían sido sometidos a observación.

Se hallaba realizando un vuelo de regreso al aeródromo de Floyd Bennett, Nueva York, de donde salio esta mañana, y desde el cual pensaba comenzar el viernes un vuelo a Rumanía.

Comenzaron las obras de adaptación para dejar instalada la Biblioteca Nacional en el Castillo de la Fuerza

Se la dotará de estantes y mesas análogas a los de la Biblioteca Nacional de Francia. Tendrá además, el aire acondicionado. Trasladarán el Instituto de Marianao

Han empezado ya a realizarse las obras de adaptación para dejar perfectamente instalada la Biblioteca Nacional en el Castillo de la Fuerza.

La Secretaría de Educación ha adquirido para la misma una estantería y mesas de los últimos tipos, como las que existen en la Biblioteca Nacional de Francia, y se la dotará, además, de un equipo de aire acondicionado.

Las obras serán dirigidas por el director de la Escuela Técnica Industrial de Varones, ingeniero Demestre, y por el director de la propia Biblioteca Nacional, señor Francisco de Paula Coronado.

Ambos, y el doctor Ramón O. Hermida, Subsecretario de Educación, giraron una visita ayer al Castillo de la Fuerza, a fin de ultimar todo lo relacionado con las citadas obras de adaptación.

El propósito de la Secretaría de Educación es obtener el mayor confort, no obstante ser la instalación en dicho local de carácter previsor, a fin de brindar un ambiente agradable para la lectura.

A pesar de todas las reformas de importancia que se harán, la rapidez que se empleará en ello será tal que dentro de un mes estarán terminados dichos trabajos.

Será trasladado el Instituto de Marianao

El Instituto de Segunda Enseñanza de Marianao ha de ser trasladado del lugar en que actualmente se encuentra.

Se ha obtenido para el mismo un local más apropiado.

El director de dicho plantel, ingeniero Rodríguez Walling, estuvo ayer tratando sobre todos esos particulares con el doctor Hermida, Subsecretario de Educación.

Un acto oficial de clausura

Terminada ya le Exposición Escolar Nacional, que ofreció el departamento educacional en las calles de San Rafael y Galiano, se está organizando un acto oficial de clausura de la misma.

Se espera, para brindarlo, el regreso del doctor Fernando Sirgo, Secretario de Educación Pública, y serán especialmente invitados al mismo los maestros y los comerciantes de las calles de San Rafael y Galiano.

El acto consistirá probablemente, en un ponche.

20,000 pesos invertidos en Santa Cruz del Sur

Veinte mil pesos hubo de invertir la Secretaría de Educación en equipar el centro escolar de Santa Cruz del Sur, recientemente construídos por el departamento.

Dicho plantel, que se halla dotado de los equipos más modernos, acaba de ser inaugurado por el Jefe del Ejército, coronel Fulgencio Batista, y por el Secretario de Educación, doctor Fernando Sirgo.

Se gestiona el pago de los alquileres

El propio Subsecretario de Educación, doctor Ramón O. Hermida, ha hecho activas gestiones en la Secretaría de Hacienda, con el objeto de que se sitúen los fondos necesarios para el pago de los alquileres de las casas escuelas.

Sobre este asunto nos informó el doctor Hermida que el doctor Sirgo, Secretario de Educación, se interesará cerca del Presidente de la República, doctor Federico Laredo Bru, para que las situaciones de fondos de referencia se hagan en la forma que corresponde.

Y respecto al pago del servicio del desayuno escolar, se están haciendo, asimismo, las gestiones oportunas para que se sitúen los fondos necesarios para esas atenciones, a fin de que quede enjugado el déficit de dicho Negociado.

Inaugurada una exposición de corte y costura en la Normal de Kindergarten

Una hermosa exposición de trabajos de corte y costura, de los realizados en el cursillo oficial de esas materias, dirigido por la inspectora auxiliar Angélica Fernández Barroso viuda de Sánchez quedó inaugurada anteayer en la Escuela Normal de Kindergarten de la Habana, en la calle 11, entre 4 y 6, en el Vedado.

Fué nutridísimo el público que concurrió a la misma, figurando en el mismo representaciones de la Secretaría de Educación y de diversas instituciones.

El local de las normalistas de kindergarten fué marco adecuado para el acto, en el que hizo uso de la palabra, a nombre del Secretario de Educación, el doctor Ramón O. Hermida, Subsecretario del Departamento.

También hablaron el doctor Heliodoro García Rojas, Superintendente de Escuelas de la Habana, y la doctora Celia Hernández, que lo hizo a nombre de las alumnas del citado cursillo.

La señora Angélica Fernández fué obsequiada con una placa conmemorativa.

La exhibición estará abierta hasta hoy, miércoles, de tres a siete de la tarde.

Una conferencia del Director de la enseñanza

Mañana, jueves, a las nueve de la noche, pronunciará una interesante conferencia sobre «La constitución española de 1812 y su influencia en la historia política de Cuba», el doctor José Manuel Pérez Cabrera, Director de la Enseñanza de la Secretaría de Educación.

Tendrá lugar en el local del Centro de Estudios del Instituto de Previsión y Reformas Sociales, sito en Prado 66.

No se cubrirán las becas que vaquen

Por ahora, según se informó oficialmente no se cubrirán las becas que vaquen, a fin de poder pagar puntualmente a los becados, toda vez que con los cien mil pesos consignados en los presupuestos sólo se pueden pagar 308 becas.

El Director General de Deportes y los comisionados

De un momento a otro tomarán posesión de los cargos de Director General de Deportes, y de comisionados locales de la nueva dirección, el comandante Jaime Mariné, el señor Fernando Alonso y el capitán Juan Estévez Maimir.

En la Dirección de la Enseñanza de la Secretaría de Educación se está tramitando todo lo relacionado con la creación de la citada dirección, dispuesta por el decreto presidencial de fecha nueve de los corrientes.

Deberán ocupar sus cargos en los 45 días próximos, los diplomáticos con licencia vencida que estén en Cuba

Los doctores Remos y Campa muestran especial empeño en que los miembros del Servicio Exterior reúnan las debidas condiciones y sean celosos defensores de nuestros intereses

En la Cancillería hemos podido recoger la impresión de que en breve será iniciada la reorganización del Servicio Exterior en lo que atañe a la jubilación de funcionarios que ya —desde hace algún tiempo—tienen corrido ese trámite, así como en lo concerniente a algunos integrantes de dicho Servicio que, por su actuación poco brillante, no reportan los debidos beneficios a la República.

Sabida es la gestión acertada que vienen realizando los doctores Remos y Campa, Secretario y Sub del Ramo, respectivamente, al frente del Departamento del Exterior. Y de ahí que muestren especial interes en que—para obtener la debida colaboración—los miembros del Servicio Exterior de la República reúnan las necesarias dotes de iniciativa, honradez, capacidad intelectual, etc., a fin de que, en todo momento, los intereses de Cuba cuenten con celosos defensores.

También pudimos conocer que los Jefes de la Cancillería están estudiando la posibilidad de que se reintegren a sus puestos los miembros del Servicio Exterior que se encuentran actualmente en el país, muchos de los cuales tienen vencidas ya las licencias que les fueron concedidas.

Declaraciones del Canciller Remos

En torno a este asunto—captado por los reporters extraoficialmente hace algunos días—el Secretario de Estado, doctor Juan J. Remos, charló con los reporters de la Cancillería, ayer, haciéndolos unas breves declaraciones sobre los funcionarios del Servicio Exterior que se encuentran en Cuba explicando las causas de la permanencia de los mismos en nuestro país.

Significó que dejará sin efecto todas las comisiones concedidas hasllas que constituyan una imprescindible necesidad a la administración pública. También hizo presente el doctor Remos que si algún funcionario no ha ido a ocupar su puesto en el exterior, la falta de dinero suficiente para los viáticos ha sido la causa fundamental.

Siguió diciendo el Secretario de Estado, que concederá un plazo de 45 días a los funcionarios que quedan por salir, y que deben abonarse los viáticos por cuenta propia, para que se dirijan a ocupar sus puestos.

El Canciller expresó a los periodistas que, a pesar de los reveses económicos que ha sufrido la República, no ha desatendido el Servicio Exterior en un solo lugar de la tierra en que tiene establecida su representación. Y demostración de ello ha sido—agregó—que en todo este tiempo pasado, en que han tenido que resolverse por la Secretaría de Estado diversidad de importantes problemas en países como España, Francia, etc., siempre se ha encontrado un servicio debidamente atendido.

Informes sobre expendedores

Ha informado al comandante Menéndez, jefe de la Secreta, el subinspector al mando del grupo de persecución de infractores de la le de drogas, que Rafael Hang, preso recientemente por el Servicio de Inteligencia Militar, es antiguo expendedor, y que Fernando Li, preso también por dicho Servicio, es vicioso de la droga.

Acusa a su esposo

La señora Mercedes Pita Antón, de Industria 72 y medio, altos, denuncia en la Secreta a su esposo doctor Guillermo Pérez Peña, de maltratos de obra de arrojarla de la casa y no darle para su alimentación.

Daños a un automóvil

La Secreta arrestó al motorista de la Havana Electric, José Ortega Sardiñas, vecino de esta capital, acusado de haber producido daños con el tranvía que manejaba, al automóvil guiado por Jesús Rivas, en Habana y Chacón.

Son agasajados en Italia los húngaros que están de visita

Alemania está observando con marcada atención el resultado de esa visita

ROMA, Julio 19 (Havas).—El Primer Ministro de Hungría, Bela Imredy, y su Ministro de Estado, Koloman de Kanya, viistaron hoy Littoria y Sabaudia.

Por la tarde presenciaron los ejercicios gimnásticos de los Jóvenes Fascistas en el Foro Mussolini. A prima noche fueron invitados por el conde Ciano a una comida, y már tarde asistieron con el Duce a una audición de la ópera Aída, en las Termas de Caracalla.

Alemania observa los resultados de la visita

BERLIN, julio 19. (Havas).—La visita a Roma de Bela Imredy y K. Von Kanya, jefes del Gobierno húngaro, es seguida con intenso interés en los círculos políticos alemanes, La Correspondencia Político-Diplomática, órgano de la cancillería nazista, se esfuerza hoy en disipar la impresión de que la estada de Imredy y Von Kanya no tiene más finalidad que aclarar la cuestión de si Hungría debe inclinarse más a Roma que a Berlín. El diario afirma que el examen de los brindis cambiados en el banquete del Palacio Venecia, el lunes por la noche, no deja la menor duda sobre la voluntad de los dirigentes húngaros, de cultivar por igual la amistad de las dos potencias del Eje Berlín-Roma, el que saldrá consolidado de las actuales negociaciones entre Italia y Hungría.

La correspondencia subraya también que es cierto que el Gobierno italiano apoyó siempre las reivindicaciones territoriales húngaras, y agrega que el próximo viaje a Berlín del regente Horthy, completará la actual visita a Roma de su Primer Ministro, en el empeño de consolidar la situación en la Europa central.

El Gobierno ha enviado a Oviedo los primeros cinco millones destinados a la reconstrucción de esa ciudad

Se están concentrando varios millares de obreros expertos en el ramo de construcción para iniciar enseguida la obra. Grave epidemia en Puigcerdá causada por el ganado de Bielsa

OVIEDO, julio 19. (SE.)—En la Delegación de Hacienda de esta capital se han recibido cinco millones de pesetas, enviadas por el Gobierno a la Junta de Reconstrucción de Oviedo con el fin de iniciar las obras declaradas de urgencia.

En la finca de Rubín están acampados ya 2.000 obreros especializados en el ramo de la construcción, a los que se unirán otros muchos que serán empleados en las obras de reconstrucción de la ciudad.

Comienza el éxodo de los periodistas catalanes

BARCELONA, julio 19. (SE.)—Ha comenzado el éxodo de los periodistas catalanes como antes fué el de los madrileños.

Ahora le ha tocado el turno al director de «La Vanguardia», que marcha a París para dirigir la prensa que publica la Embajada marxista en aquella capital.

Una grave epidemia se ha declarado en Puigcerdá

PERPIGNAN, julio 19. (SE.) — Una epidemia muy grave castiga desde hace una semana a Puigcerda, capital de la Cerdeña española.

Como todos los años en esta época se han registrado varios casos de tifoideas, ocho de ellas mortales.

Este año la epidemia es más grave que de costumbre. Más de 500 personas están apestadas de fiebres de otra naturaleza. Esta última enfermedad ha sido provocada por los numerosos rebaños que han llegado de la región en que combatía la división 43.

Los habitantes de la Cerdeña española desnutridos por una mala alimentación, son este año más vulnerables a la enfermedad.

El agua necesaria para el consumo se capta de un arroyo en malas condiciones. De ordinario este agua suele ser filtrada, pero desde que empezó la guerra esta precaución se realiza con menos rigor.

El prefecto de los Altos Pirineos, advertido por el alcalde de Bourg-Madame, ha decidido trasladarse a la frontera y una comisión de higiene se ha reunido para adoptar medidas.

Puigcerdá se halla a 500 metros de Bourg-Madame y los límites de los dos países en esta parte están mal definidos. Los habitantes de una y otra población pasan constantemente de España a Francia y de Francia a España.

CRONICA HABANERA

DE DIAS

Saludamos en sus días a la gentilísima señorita Margarita Rodríguez Benejam, perteneciente a conocida familia de esta sociedad. Felicidades.

DEL CASINO ESPAÑOL.—En la tarde del domingo, con gran lucimiento, celebró el Casino Español de la Habana su anunciado te bailable.

Una extraordinaria concurrencia asistió a esa fiesta que dió comienzo poco después de las seis hasta bien entrada la noche bailándose animadamente con la magnífica orquesta de los hermanos Castro, siempre tan aplaudida.

Numerosos parties llenaban el bello salón circular del Balneario del Casino Español.

He aquí una relación:

El presidente de la comisión de la Playa, señor Armando Gil y su esposa Rita Fumagalli; Manolo Andrial y su señora María de Andrial; doctor Manuel Yáñez y Elena Cristofol; Mara Gil, «Nena» Hierro.

Salvador Soler y Lolita Iturmendi; Ana López de Murias; Lolita Soler y Mario Rivera; Adelaida Murias y Serafín Arrojo; Marita Murias y Modesto Suárez; Anita Murias J. González; Carmen Ribas y S. Castellanos.

Sr. Miguel Roldán y señora Conchita Viñas; Conchitica Roldán y Juan E. Alvarez Guanaga jr.

Bertha Gutiérrez y Oswaldo Saura.

Sr. Celestino González y Amada de La Fuente; señorita Amadita González de La Fuente y el señor Aníbal Pérez Ferreiro.

Sr. José M. Viliamil y señora Rosa María Pérez; Elly Cantero y Matilde Doncell.

El doctor Rafael Casado y Elena Moure.

Sr. Francisco Lorenzo y Angela García; Sra. Teodora de Aldecocea; Hilda Rodríguez y doctor Panchito Lorenzo; Carmita Lorenzo y Oscar Rivas; «Dinky» Pantoja, y Mario Rivas.

Señora Rufina S. de Tauler; María Antonia Tauler y Antonio Busto; Conchita del Castillo y Alfonso Prado.

Señora María Bellas de del Prado; Gloria de la Torre, Miguelito del Frado; Edilia del Prado y el doctor Guillermo J. Canales, «Mary» del Prado y Gorgonio Obregón.

Alicia Acebo y Ricardo González; Carmelina Sánchez y René Fernández.

El señor José Vior y su interesante esposa Carmelina Menéndez; el doctor Antonio M. de Ayala, presidente del Club Rotario de Marianao y su bella señora Margarita Pagens; el señor Charles Hinze, cónsul de Dinamarca; Olguita Hinze y el señor Martín Malet.

Señora Georgina Pi de Bosch y señorita Georgina Bosch.

Señor Guillermo Santa María y señora Amelia Vives; Carlos Luis Alvarez y su señora Martha Santa María; Pedro Fernández Fierro y la gentilísima «Nené» Mendizábal; Orlando Santa María.

Jesús Fernández Veiga y señora Piedad Maza.

Ramiro Sardiñas y Sarita Linares y Sarah Sardiñas.

Sr. Juan García Rodríguez, y señora Piedad Aramburu; Lorenzo Estévez y Emelita Basarrate y las señoritas Idalia, Amparo y Marta García Aramburu.

Rodolfo Marill y María Luisa Pérez.

Dr. Paco Llaca y Esmeralda de Piedra.

Sr. Francisco Piñeiro y señora de Piñeiro; Andrés Martínez y Maruja Franco; Amparito, Carmiña y Conchita Piñeiro.

Sr. Juan Menéndez y su bella esposa Aurorina Menéndez, señora Aurora Bastiony de Menéndez; María Bastiony y Mr. John L. Trelding; Cándida Menéndez.

Sr. Mario Sánchez Roig y Carmelina Calvo; Ramona García de Acebo.

Sra. María Luisa Montero viuda de Espino; Nino Landa y F. Espino.

Dr. Oscar Sánchez y Caridad Grave de Peralta; doctor Alberto Gómez Miguel y Patria Grave de Peralta, señorita Margarita Benachez y el señor Oscar Vignau; Mercy Gómez y Roberto Espín y Oscar Bonachez Jr, con María García.

El doctor César Sotelo y señora Clara Florido.

Sra. Estrella Valhuerdi; Evelia Fernández, y J. C. Vaughn; Mina Fernández y A. Vives

Sra Antonia Abello de Allen; la bellsima María Antonia Abello y Eddy Daumy

En una mesita, el doctor José M. Espín, con Emilita Corzo

Sra. María Masforroll; Maricusa Repilado.

Sra de Chapelli; Amparito Chapelli y César Martínez.

Cuca R. de García Pulido; Nena G Pulido de Viña, Esther Viña García; Ofelia Pulido y Manolo López.

Un party de parejitas: Carmelina F. Cabada y «Malalo» Alvarez; María Luisa Blanco y George Muxó; «Mary» Firmat Pedro I. Piedra; Georgina Bosch y Alberto Suárez; Eva Gou y Santiago Rodríguez; Esther Pérez y Oscar del Valle jr; Lydía Lazcano y José A. Bosch.

Sra. doctora Amelia Valdés González: señor Manuel Quiroga; Mercy Menéndez, tan bonita y «Ruddy» Rodríguez; «Nora» Menéndez y el doctor Francisco L. Rodríguez.

Una mesa de parejitas: Bebita Martí y Miguel Fariñas; Yolanda Martí y Felipe Rodríguez; Olga Marti y Pedro Echenique; Herminia López y José Fariñas; María Martínez y Reinaldo Arenal; Rita de la Riestra y Alberto García; Nora Rasch y Jorge Fernández.

Sr. José Rivero y señora Consuelo Pérez.

Sr. Oscar del Valle y señora Conchita Gato.

Tres simpáticos matrimonios: Aurelio Muñoz, activo secretario de la Comisión de la Playa y su joven y bella esposa Herminia Suárez; Rogelio Salabarría y Ondina Vaquer, Joaquín de la Cruz y Carmela Gato de la Cruz.

El señor Horacio Toledo y su señora Bebita García Muro; Fernando Caíñas y su esposa María Luisa Alvarez.

María Ignacia Colomer viuda de Fernández; doctora Antolina Iñiguez viuda de González Llerena; Luis Ricardo Navia y Esther Castro; Isidoro Gómez; Olga e Isabel Fernández Colomer; Esther y Justica Pérez Vega.

Alberto González Fitz-Gibbons y Sarita Sigarroa; Teobaldo Gou y Canduca Reyys; Luis Rui Tapia y Margot Carás; Román Reyes y Bianca S. de Reyes; Mercy Miró y R. Valiente; Idelia Gou y R. López.

Eduardo Pardo y Pastora Rivas; Rosa Albarrán de Gómez; América Gómez y Lydia Marta Vega.

Esteban Matas y Cloty Garca: Domingo González y Nena Pomares y Paquita Flores.

Los simpáticos matrimonis Alfonso Ullastres y Clemens Lescura y José Pernet y Raquel Amador.

Sra. Isabel Aldama de Toro; Isabelita del Toro y «Bebito» Valdivia; Isabelita Valdivia Miguel Roldán Jr.

Lila Pena y Arturo Hoyo; Nena Ibáñez y Jorge Alonso.

Sra. Esperanza G. de Peraza; Hilda Arias y Evelio A. Gil; Esther Peraza y doctor José Antonio Prado.

Alberto Alvarez Rosell y Lolita de Villiers.

Sr. Fernando Rodríguez y señora de Rodríguez.

María Josefa Ruiz de Agra; Beba Agra y L. Hernández; Lolita Pérez Arrojo.

Dr. Carlos Lamar y Mericia Gálvez; Cristina Lamar y el doctor Augusto Alonso Echegoyen.

Un grupo de parejitas Bebita Romagosa y Héctor D. Rodríguez Bravo; Mercedes Rodríguez Monteagudo y Alberto Sardiñas; Carmita López Rubert y E. Baró; Enid Fernández y René Fusté; Ruth Gil y Sergio Masjuán; Margot Pardías y Gustavo Mustelier; Purita López Cardero y Florentino Blanco; Violeta López Cardero y Diego Pantoja; Solita López y Bernardo Cendán; Dorita Mendizábal y Santos Cubría; Lucrecia Padrón y Armando Plasencia; Teté Artime y Luis Alvarez; Ofelia Fernández Cabada y Mauricio Barouh; Amada Alvarez y Aurelio Padrón; la linda Mariela Pujadas y el doctor René Acevedo; Pilarín Gómez Ichaso y «Benny» Digón; «Marité» García y Ceferino Fernández, Rosita Alvarez Alonso y Alberto Peón, Beba González y P. Alvarez, Chuchú Pérez, Humapín y Suárez; «Chuchú» Pérez Oscar Rodríguez, Marina Argaín y Antonio Granda; Edith Sierra Casanova y Enrique Padrón jr.

Angel Hoyo Nazábal y Elena Balsa; Mara Elena Hoyo y el doctor Alfredo Martínez.

Juan Larcada y señora Herminia Naranjo.

Un grupo de matrimonios conocidos: Adolfo Arena y María Alonso; doctor Raúl de la Cerda y Lala Reimundo; José M. Alvarez Acevedo y Lupe Marco; doctor José M. Martínez y Lolita Morales; doctor Francisco de la Carrera y Zoila Raymat; Gustavo Rodríguez Bacardí y Teté Gispert; Luis Molina y señora de Molina; Isaías Casanova y María Luisa Badell; José M. García y Margot de Castro; Salvador Cuervo y Julia Fernández; Máximo Carreras y Pilar Humada; Laureano Mao y Julia Mayo.

Sr. Jorge Luis Hortmann y su bella señora Aida Valls.

Dr. José Pérez Cubillas y su distinguida señora Carmelina Reyes y la linda Violeta Pérez Cubillas.

Pedro Pablo Pérez Hierro y su esposa Mercy Heria.

Sr. Florentino Canales y Rosa Velar, la bellísima Rosita Canales y Luis Arenal, Adelaida Arenal y F. López.

Arturo Muñoz y Berta Galletti.

Sra. Flora Martínez de Alday, Georgina Alday, Aurelita Lavín, Alicia Alday.

América Morán de Rey y Lolita Rey y R. Lavín.

Pepe Mota y Carmen Castro de Mota.

Faustino Fernández su señora Balbina Fernández.

Angel García y señora Lola Rodríguez de García.

Delia Jerez y Manolo Casas; Aida Jerez y Reinaldo Bulnes y Marita de la Sota.

Rosita Malet y Manolo Saavedra; Daisy Barrera y Aurelio Vázquez.

Dr. Pepito Santalla y Lily Rodríguez Gispet; Alicita Santalla y el doctor Rodrigo Gómez Rossié.

Sr. Carlos G. de Anco y Pilar Pena; Maritere G. de Anco y B. Suárez; «Chona» G. de Anco y L. Fernández.

Luis DE POSADA.

Toda Francia demuestra entusiasmo jubiloso por la visita que realizan los Reyes ingleses Jorge e Isabel

Iluminaciones y adornos alusivos y hechos históricos se veían ayer en las principales capitales de Francia. En el Palacio del Eliseo, los actos oficiales fueron muy brillantes

PARIS, julio 19. (Havas). — Esta noche el Presidente Lebrun ofreció en el gran comedor del Palacio del Eliseo un banquete de gala, seguido de recepción, en honor de los reyes Jorge e Isabel de Inglaterra. A las 8 y 2 minutos los soberanos ingleses salieron del Quai d-Orsay, su residencia oficial, para dirigirse al palacio de la presidencia. Los invitados eran el Presidente del Senado, M. Jeanneny y su esposa; el de la Cámara, Edouard Herriot, y esposa; el Primer Ministro Daladier, todos los Ministros del Gabinete, y todos los embajadores y ministro diplomáticos acreditados ante el Gobierno de Francia.

La recepción fué de acuerdo con el protocolo. En una de las grandes salas del Eliseo los miembros del cuerpo diplomático se colocaron en la forma que les indicó el jefe de aquél, M. Loze. A una señal, la gran puerta de entrada se abrió, para que Su Majetad pasase a la cámara, precedido por dos ujieres. Comenzando por el Nuncio Papal, monseñor Valerio Valeri, decano del cuerpo, todos los embajadores y ministros fueron presentados al rey Jorge por el director del protocolo. El soberano estrechó la mano de cada uno y para cada cual tuvo una frase amable. Después de la introducción del último diplomático, el monarca hizo una ligera inclinación, significando que la recepción había terminado.

Terminado el banquete, se vió a Jorge VI departir amablemente con varios miembros del Gabinete, especialmente Daladier, Chautemps, Bonnet y Sarraut.

A las 10 y media de la noche Sus Majestades fueron conducidas a la terraza principal del palacio, para que admirasen los jardines del Eliseo, prodigiosamente iluminados. Poco después los reyes, acompañados por el Presidente Lebrun y un grupo de invitados, volvieron al gran salón de fiestas, donde se sirvió el café. En una de las cámaras inmediatas, transformadas en «fumoir», los dos jefes de Estado conversaron largamente con diferentes personalidades del mundo político francés. Estaban allí los dos presidentes del Parlamento, Jeanneny y Herriot, el ex-presidente de la República Millerand, los ex-Primeros Ministros Joseph Caillaux, León Blum, y Pierre Etienne Flandin, y todos los miembros del Gabinete Daladier.

La velada artística, que comenzó sobre las once de a noche, fué brillantísima. En el Gran Salón, transformado en la sala de espectáculos, se había colocado en un ángulo un pequeño escenario, en el cual un grupo de artistas escogidos dió una breve representación. Poco después de media noche terminó la fiesta.

A las 12 y media, después de haber dado las gracias al Presidente de la República y a Madame Lebrun por los agasajos a los reyes que abandonaron el Palacio del Eliseo, para volver al del Quai d-Orsay. El Presidente y su esposa les acompañaron hasta la portada principal, donde un destacamento de la Guardia Republicana rindió los honores a los soberanos ingleses.

Francia entera rinde homenaje a Inglaterra

PARIS, julio 19. (Havas.) — Toda Francia se ha asociado hoy al homenaje rendido por la capital de la nación a los reyes de Inglaterra, Jorge e Isabel. Marsella, Lyon y Burdeos las ciudades estuvieron adornadas con los colores franceses y británicos, y muchos edificios, principalmente las tiendas y almacenes que hacen un activo comercio con Inglaterra, izaron enormes banderas de los dos países. Millares de automóviles llevaban en los parabrisas o en el radiador pequeños pabellones ingleses y nacionales.

En La Rochelle, ciudad histórica, muy ligada a las crónicas anglo-francesas de centurias pretéritas, la decoración fué originalísima. En la plaza municipal, junto a las banderas de ambas naciones, ondeaban reproducciones de las que tuvo La Rochelle en el siglo XIV, cuando los ingleses la ocuparon, de acuerdo con el tratado de Bretigny.

Le Havre está también bellamente adornada, tanto la ciudad como el puerto, habiéndose empavesado los buques fondeados en las aguas de éste.

En Niza, ciudad que tiene una colonia británica muy numerosa, desde hace dos siglos, y la cual visitaron con frecuencia la reina Victoria y el rey Eduardo VII, se celebró una ceremonia ante la estatua erigida a aquélla, en el barrio más aristocrático. Asistieron las autoridades y casi todos los ingleses que se encuentran actualmente veraneando en la Costa Azul.

En Belfort se asoció a los actos la sección local de la Cruz Roja, la que depositó una corona de orquídeas en el pedestal del monumento erigido en memoria de la enfermera inglesa, fusilada por los alemanes durante la Gran Guerra.

RIÑA

El vigilante M. Castelar, de la Sección de Tránsito, arrestó a Oscar Bernal Jiménez, de Porvenir letra E, y Carlos Hernández Abreu, de Sitios 82, por haberlos sorprendido cuando en el interior del Stadium Arena Cristal, reñían y formaban un fuerte escándalo, cauasándose lesiones leves.

EBRIO LESIONADO

En el Primer Centro de Socorro, fué asistido de lesiones menos graves, Pablo Carracedo Zuaznabar, de 17 años, vecino de San Isidro 63, manifestando que encontrándose ebrio, subió a la azotea de su casa, cayendo al pavimento.

Se conoce ya la verdadera y trágica historia de un niño conducido por unos soldados a la Casa Valdecilla

SANTANDER, julio 19. (SE.)—(Por D. Camiroaga.)—Recordará el lector que el pasado mes publicamos la noticia de un niño que, recogido por las fuerzas nacionales, fué entregado el 26 de agosto de 1937 en la Casa de Salud Valdecilla con una grave herida en el vientre. Se trataba de una pobre criatura cuyos orígenes se desconocían y de la que sólo se sabía que era el único superviviente de terrible tragedia.

He aquí la verdad sobre el niñito, inocente víctima de la desgracia.

Hagamos un poco de historia. En el pueblo de Aés, en una humilde cabaña, vivían un jornalero llamado Angel Fernández Muñoz, de unos treinta años de edad, casado con Dionisia Revuelta Canal. De este matrimonio nacieron un niño llamado Luis, objeto de esta historia, y una niña llamada Cándida o Caridad.

Fallecida la madre de estos niños en noviembre de 1934, Angel Fernández, que estaba al cuidado de una finca de don Andrés Pérez, volvió a contraer nuevas nupcias con una mujer de pésimos antecedentes, llamada Adela Gómez y Gómez, natural y vecina del citado pueblo de Aés, que aumentó la familia con una hijita de pocos meses de edad, que había tenido estando soltera.

Fué entonces cuando Angel Fernández, que hasta aquel momento había observado una conducta bastante aceptable, empezó a malearse, influenciado quizás por su mujer, que le dominaba por completo. Angel no tenía voluntad propia ni criterio para discernir el bien y el mal; era un bruto más entre las bestias que cuidaba, y menos sociable aún que éstas. Cansado el señor Pérez de soportar a este hombre, le quitó de su servicio, marchando entonces el matrimonio y los niños al barrio de Cutillo.

La tragedia asomó en este momento en el hogar de estos desdichados, y entonces se consumó el delito más horrible que cabe entre los humanos, señalando con signo único a una madre no comparable ni siquiera a las fieras de la selva ni a cosa imaginada aún por los cerebros anormales.

Un día quedaron solos en la casa donde vivían el hijo de Angel, llamado Luisito, y la hija de Adela, la cual contaba apenas diez meses de edad. Parece ser que esta inocente criatura tuvo la desgracia de caer en la lumbre y sufrir horribles quemaduras. Cuando llegó la madre dicen que cogió a la niña y la estrelló contra el suelo para rematarla... Más tarde, el marido del monstruo ayudó a éste a enterrar en el monte el tierno cuerpecito de aquel a infeliz.

¿Qué pasó después? Hay una laguna en este episodio. Esta feroz mujer desaparece del pueblo y nadie sabe de ella. El crimen queda impune por algún tiempo, porque quizás el Destino quería que la España nacional liquidara este asunto, y así ha sido, porque ha hecho que nuevamente este horrible crimen salga a la luz del día para su castigo y para devolver a ese pobre niño recogido en Valdecilla su personalidad social y el calor de un hogar más humano que el que conoció.

Las investigaciones realizadas han hecho que la fiera huída del pueblo de Aés después de su crimen haya sido descubierta cuando actuaba de lavandera en un Sanatorio de esta ciudad, y puesta a disposición de la Justicia nacional.

El 23 de agosto de 1937, a la una de la tarde, Angel Fernández, en el barrio de La Valleja, del pueblo de Villasevil, manejaba una bomba de mano, la cual estalló, hiriendo a unas seis personas y matando al cómplice y marido de Adela Gómez. Entre los heridos estaba Luisín, su hijo, con una tremenda herida en el vientre, siendo trasladado por los soldados nacionales a Valdecilla, donde los cuidados exquisitos de sus médicos y el cariño maternal de sus enfermeras hicieron el milagro de devolver la vida a Luis Fernández Revuelta, el cual no está solo en el mundo, pues su abuelo llamado Ramón Revuelta, vive en Vega de los Bados (San Pedro del Romeral) o en Vega de Somo (Vega de Pas), con su nieta Caridad o Cándida, y también vive su tía Filomena, hermana de su madre, que hace poco regresó de un hospital de Burgos, donde estuvo curándose de las heridas que también le causó la explosión de la bomba de mano.

Y aquí termina una historia trágica, que remediará en lo posible la España nacionalsindicalista, haciendo justicia en una mujer criminal monstruoso y a una inocente víctima de las tragedias de la vida.

APLAZADA LA REUNION DE LA CONFERENSIA DEL CHACO ESPERANDO POR BOLIVIA

BUENOS AIRES, julio 19. (AP).—Uno de los voceros de la conferencia del Chaco anunció esta noche que la sesión se había aplazado hasta mañana a las tres de la tarde a causa de que la delegación de Bolivia no ha recibido el mensaje del gobierno de La Paz aprobando definitivamente el acuerdo del arbitraje, pero agregó que el señor Diez de Medina, ministro de Relaciones Exteriores de Bolivia, aseguró que el mensaje sería favorable.

Este acontecimiento ha sido causa de que se crea posible que la firma del convenio se demore.

La Argentina aún no ha hecho planes oficiales para celebrar la firma, pero el gobierno del Paraguay anunció que declarará festivo el jueves.

UN AVIADOR SOVIETICO REALIZO LARGO VUELO EN UN AEROPLANO SIN MOTOR

MOSCU, Rusia, julio 19. (Havas). La Agencia TASS informa que el aviador ruso Karatchev hizo un vuelo sin escalas, en aeroplano sin motor, recorriendo 640 kilómetros. El aparato era un biplano, y el piloto fué acompañado por un pasajero. Despegó en Moscú y aterrizó cerca de la aldea de Ouchnia, en la región de Tchernigov.

Kartchev ha batido así el record de vuelo para deslizadores del mismo tipo, hecho por el aviador también ruso Iltchenko, el que recorrió una distancia de 552 kilómetros cien metros, sin escalas, el 15 de mayo último.

E.C.D. 2016

EL SEC. DEL TRABAJO AFIRMA QUE NO HAN MERMADO LAS ATRIBUCIONES Y PRERROGATIVAS DE LOS OBREROS

ELEMENTOS POLITICOS HAN TRATADO DE SORPRENDER AL PROLETARIADO DE ESTE PAIS

Y agrega el Dr. Portuondo: «Se mantienen los derechos del trabajador y aún aumentados por el decreto 798». Los delegados obreros pueden concertar convenios de trabajo

En conversación sostenida ayer entre el Secretario del Trabajo y los periodistas, aquél manifestó que no era cierto, como se había insistentemente prolalado, que con la interpretación dada al Artículo 27 del Decreto 793 por la Dirección del Trabajo primero y ratificada por Resolución del propio Secretario con fecha de ayer, se hayan mermado en lo absoluto las atribuciones, facultades y prerrogativas legales que la actual legislación social confiere a las organizaciones obreras.

La realidad es otra, afirma el Secretario; elementos políticos partidaristas han tratado de sorprender la buena fe de nuestro proletariado haciéndoles ver que se establecía una limitación a los derechos existentes, cuando por el contrario, no solamente se mantienen íntegros los que tenían, sino que se aumentan éstos con un nuevo procedimiento derivado del Código Civil.

Dicho en otros términos, para darle mayor claridad:

Las organizaciones obreras como tales podían y pueden en la actualidad, de acuerdo con el Decreto-Ley 446 concertar sus convenios de trabajo, tanto por los organismos legales que los representan, o sea, la Directiva de los Sindicatos, como por los miembros de la organización que ellos designen.

De acuerdo con el Decreto-Ley 3 las reivindicaciones presentadas por los organismos directivos de las organizaciones obreras a sus respectivos patronos, pueden convertirse en pactos colectivos de trabajo pasando por la previa tramitación de la Comisión Local primero, y la Comisión Nacional después.

Llegado a un acuerdo con la acción mediadora de la Secretaría del Trabajo, estas reivindicaciones son inscritas como pacto colectivo de trabajo. Tenían pues, y continúan teniendo con toda su plenitud las organizaciones sindicales, la facultad de concertar en nombre de sus asociados, pactos colectivos de trabajo; con lo cual se demuestra evidentemente que es falsa la acusación de que la interpretación dada por esta Secretaría al Decreto 798 disminuía las facultades de las antes repetidas organizaciones de trabajo.

Deseando favorecer aún más a las clases trabajadoras, propósito que ha dirigido siempre las determinaciones de este Gobierno, se trató de buscar una norma que garantizase los derechos existentes de las clases trabajadoras que no se encontrasen comprendidas en las anteriores estipulaciones legales, y entonces, después de un cuidadoso estudio de lo preceptuado en nuestro Código Civil, ya que en la Legislación Social no había nada que permitiese hacer obligatoria la forma escrita de los contratos de trabajo, se llegó a la redacción del Decreto 798, por el cual se especifica de modo terminante que las condiciones de trabajo existentes podrán ser inscritas en forma de convenio colectivo de trabajo en la Secretaría del Ramo, siempre que pasando de $300.00 la ascendencia de las nóminas sea recurrida cualquiera de las partes, tanto patrono como obreros, por la parte contraria.

Se trata pues de un nuevo procedimiento que amplía los derechos de la clase trabajadora, procedimiento extraído de preceptos del Código Civil, a las cuales forzosamente hemos tenido que acogernos ya que no es facultad del Poder Ejecutivo el legislar estableciendo nuevas normas de derechos puesto que esto constituye atribución exclusiva del Poder Legislativo, único autorizado dentro de nuestro Código Estatal para establecer orientaciones legales en todo sentido.

Se ha afirmado que con esta interpretación de hecho desaparecía la razón de existir de las organizaciones obrras. Nada más lejos de la verdad, que lo prueba evidentemente el hecho de que antes de existir esta nueva forma legal de contratación que no ha venido más que a aumentar las ventajas del proletariado, con las antiguas, o sea, con el Decreto-Ley 446 y el Decreto-Ley 3, éstas han tenido una vida floreciente que en todo momento ha calorizado el Gobierno por medio de la Secretaría del Trabajo.

Es necesario que el proletariado de Cuba no se deje sorprender por los que pretendiendo ser sus máximos defensores en estos instantes, abusan de la confianza depositada en ellos en especulaciones personalistas.

La mejor demostración de que el Decreto 798 ha venido a llenar una necesidad en nuestra Legislación y que mejora las perspectivas del proletariado cubano, la tenemos en las declaraciones hechas por un gran número de organizaciones obreras que debido a su larga existencia, a sus directivos poseídos de un verdadero espíritu proletario que no se deja influir por oportunistas de ninguna clase, se ha manifestado libre y espontáneamente favorable a esta resolución del Gobierno, pero está igualmente decidida a evitar que sea utilizado el proletariado de Cuba por individuos poco escrupulosos con miras a satisfacción de sus intereses personales.

Por otra parte, éste no es sólo un derecho que garantiza de manera indiscutible el artículo 27 del Decreto 798, sino que es la base de todo régimen democrático, que debía ser defendido por todos los obreros con fervor patriótico, ya que sobre los perjuicios o ventajas del momento su poder residirá siempre en la intangibilidad de los principios democráticos. Y ¿con qué derecho se invocarán mañana estos principios cuando hoy, cegados por un radicalismo perjudicial, algunos pretenden disputarle ese derecho a las mayorías de trabajadores?

En fin—terminó el doctor Portuondo Domenech—sólo me resta decir que si alguna duda existiera sobre la justa y legal interpretación dada a este precepto, quienes estimen equivocado el criterio de la Secretaría del Trabajo tienen abiertas todas las vías legales para recurrir, llegando al Presidente de la República y al Tribunal Supremo de Justicia.

Si estas personas desean únicamente obtener la razón, y están seguros de tenerla, los medios legales son los únicos indicados para que les sea reconocida. Medios, desde luego, mucho más eficaces que el intento de hacernos aparecer como enemigos de los sindicatos, que las injurias, y que la inútil pretensión de coaccionar mediante conocidas campañas la libre interpretación de las leyes sociales cuya aplicación nos está encomendada.

Los miembros de la Alabama Press Association visitaron la Redacción y Talleres del DIARIO DE LA MARINA

En nuestro Salón de Actos se les ofreció un Ponche de Honor. Cerca de doscientos cincuenta miembros del Club están en La Habana, la que visitan ahora por tercera vez

En la tarde de ayer el DIARIO DE LA MARINA se vió honrado con la visita de la Alabama Press Asociation, que se en cuentra en la ciudad, procedente de Tampa, donde se acaba de celebrar la Convención anual de esa espléndida sociedad de periodistas profesionales. Esta es ya la tercera vez que los periodistas de Alabama visitan nuestra capital, estrechando cada vez mutuos vínculos de afecto y solidaridad y llevando a la práctica la política del Buen Vecino que viene preconizando el presidente americano Franklin D. Roosevelt.

El administrador y vicepresidente de la empresa DIARIO DE LA MARINA, señor don Celso González ofreció a los visitantes un ponche de champagne en el salón de actos de esta casa, donde los periodistas americanos fueron atendidos por un grupo de redactores y por el Secretario de la Dirección señor José S. Arcilla, quien les dió la bienvenida en nombre del doctor José I. Rivero.

Entre los visitantes se encontraban personas de gran significación, como los señores Clifton L. Walton, Presidente de la A. P. A.; M. C. Gilez, vicepresidente de la misma y R. Bryan, tesorero.

El grupo de periodistas estaba integrado por editores, redactores, repórters, correctores, etc. y entre ellos se encontraba un gran número de bellísimas muchachas que en el vecino país se dedican a nuestra ingrata profesión. En la imposibilidad de dar los nombres de todos los que ayer nos honraron con su visita, daremos los siguientes, pidiendo perdón de antemano por las involuntarias omisiones.

Señoritas: Maurine Hughes, Ova Reogant, Hazel Williams, Frankie M. Davis, Julia Stuart, Eunice Norred, Viola y Flora Jonhson, E. Giles, Maysie McWilliams, Ibbis Jones, Margaret Caperton, Mary Bain, Nettie Sutton, Marion Skimmer, Elizabeth Fletcher, Rebecca Hamilton, Edith Morrow, Roberta McDougal, Claudia Smith, Elizabeth Davis, Eunice Walton, Margaret Knight, Lucille McLester, L. Hudson, Winnie Mae Forner, Rachel Lightfoot, Alice Walford, Evay Posey, Nelly Waltney, Katty Redmond, P. Pickens, Lena Carney, Ercilla Boons, Annie Kirchler, A. Weigel, M. Boone, Virginia Sarget, Bessie Kirchelr, Anita Lassetler, Virginia Green, Peggy Stobler, Loraine Day, Mary Stodghill, Russell Power, Clara Von Wert, Clyde Mary Garner, Irma Forth, Sarah McBude, Carrie K. Fail, Pauline Cocker, Bess Rogers, Helen Gilbert, Elizabeth Smith, E. Brown, Mary K. Dowling, K. Appelyard, Thelma Martin, Elizabeth Caroll, Dorothy Browgh, J. H. Morrison, Malula Johnson, Elva Stuart, Alva Lee Caine, Florence Weaver, Aileen Wilson, Francis Freeland, Kitty Lamar, Eunice Anderson, Ruth Johns, Julia C. Miller, Clara Burleson, Willia Cruthfield, Jessie Berry, Blanche Moody, Vera Dunn, Virginia Arbery, Murtie McLain, Annison, Marilla McKenzie, C. Mashburn, Francis Wright, Corella Martin, Marie Baker, Davie McKinnon, Sally Lee McCreary, Rosa Hayne, Jean Chambeless, Claudia Lauy, Arline Fard, Rosalyn Chambless, Eileen McAuwally, Alma Mimms, Mammie Burson R. Parker, Charlotte Lifsey, Carolyn Cooper, Helen White, Clara A. Davis, Vivian Howell, Nina Hunt, Virginia Giles, Nelda Romez, E. M. Greene, Mary Carter, Aliquippa Savage, Grudy King, Bessie Barker, Lyniette Carter, Lucile Jordan, Mary Papper y Helen Stevenson.

Señores y señoras de A. M. Tarlane, W. Tohmpson, Houston Smith, Jerry Coffer, McDuffis Stallworth, K. B. Norred, M. C. Giles, L. B. Allen, A. Davies, E. Harper, P. Reed, W. S. Wilson, H. L. Pruett, H. M. Doster, C. L. Walton, G. N. Lewis, L. W. Farrow, Geo D. Robinson, W. W. Baterman, doctor William Gourble, Robbie Burns, Vesta Ballette, C. A. Fell, Mark Hodo, W. O. Rosseter, Mattie L. Johns, V. Townsend, L. E. Foster, Mable Sudduth, E. D. May, Roy Brown, C. R. Rayney, Frances Manley, H. L. Carlister, E. G. Hall, W. J. Ray, Sam Carroll, Glover Flowerg, J. B. Adams, G. L. Dunn, P. M. Feltham, R. E. Canmack, Lois Specht, Gunter O.Rear, Jewell Hall, R. C. Bryan, R. Parker, K. Gross, T. E. Wyatt, Willie Baker, W. O. Reed, Leonard G. Wittingy, J. A. Summer, George Duncan, M. A. Shields, C. Vanderverg, R. G. Deis y C. Almon Lee.

En horas de la noche nuestro compañero Jose Caminero cumplimentó al señor Clifford L. Walton en el Hotel Plaza, en nombre de nuestro administrador don Celso González. El señor Walton desea, por medio de estas columnas, hacer saber su satisfacción por encontrarse en esta ciudad y su agradecimiento por las cortesías que a la Asociación que él preside se le vienen dispensando, haciendo resaltar el hecho de que, encontrándose en tierra extranjera, se está sintiendo «at home».

Deseamos a los miembros de la Alabama Press Association una grata estancia entre nosotros.

Y nada; que el Juez (o la Ley) insiste en que la infeliz madre que días atrás quiso suicidarse con sus dos criaturitas, ha cometido un delito de parricidio y, para gozar de libertad (de la libertad de morirse de hambre) el Juez le ha señalado mil pesos de fianza.

¡Mil pesos, a quien no tiene para una lata de leche!

Pero, es lo que dirá la madre sin ventura (o lo decimos nosotros por ella):—Mire, señor Juez; eche penas del Código, que cualquier pena será una caricia, comparada con la de haber de quitar la vida a quienes se la dimos, por no poder continuársela.

¡Penas del Código! ¿Cómo los hombres habían de inventar penas mayores que las del corazón de una madre?

(Y, aunque esto no sea cosa de risa, me parece que bien merece una «CARCAJADA»).

Dicen que: «A caballo regalado no se le mira el diente» pero, si el caballo es de los que dan coces, y arrima al obsequiado una pata en los riñones, ¡vaya regalito! Así que si hay que mirarle el diente. Y cuando le regalen un tabaco, vea si es de «Partagás»; y nada más. Porque si no es tabaco «Partagás», puede sentarle como una patada.

Bueno, pues resulta que el conflicto entre Bolivia y Paraguay tiene trazas de terminarse definitivamente mediante entrega, por Paraguay de Puerto Cabello a Bolivia, que necesita una salida al mar.

Pero va a resultar una «salida» bastante graciosa, porque si Paraguay da Cabello, y Bolivia lo acepta y toma, no se podrá negar en la Historia que, al tomarle, Bolivia a Paraguay, el Puerto Cabello, le tomó el pelo.

Ya ven; y parecía una guerra descabellada, pero la descabellada ha sido Paraguay.

Al entrar «Don Julio»; el mes de «El Encanto» en su última decena, el famoso comercio, de fama internacional, ha querido hacer un obsequio especial a las señoras con una ofertaganga en el Tercer Piso, que es el de las intimidades femeninas. Allí ofrece una variedad de fajas y sostenedores que ¡hay que ver! (pero no dejan).

Juan Antonio González, cuando monta en bicicleta monta también en cólera. Y eso que es un vecino de Versalles (Matanzas). Sí, porque yo he oído en alguna parte que en Versalles eran elegantísimos y finos todos: pero se conoce que eso era antes de haber bicicletas.

El caso es que, porque la bicicleta no andaba bien, la tiró al río, se fué a una hospedería, tomó una habitación, se puso a cantar y dió candela al colchón; y, acostado, cantando y ardiendo, se puso a matar el tiempo dándose de puñaladas en el vientre.

Y todo porque la bicicleta no andaba bien. Pues si la que no andaba bien hubiera sido la señora (por fortuna, es soltero), ¿qué hubiera hecho, Dios mío? Es decir: ¿qué hubiera deshecho?

El batido de chocolate malteado, leche y calcio «Nao Capitana» de Armada se toma caliente o frío; caliente al baño de María y frío al baño de la playa o de la ducha, si les parece mejor, porque después del baño, tonifica y nutre. Pero, esto sí: el baño no es una condición esencial. Sí, porque hay quien se resiste...

Roberto Vázquez, el gran pintor-apóstol, que lleva su magnífica exposición de paisajes por ciudades y pueblos del interior, predicando la buena nueva del Arte, me dice que en estos días de fin de mes expondrá sus pinturas en el Lyceum de Cienfuegos y los Liceos de Santa Clara, de Cárdenas y de Matanzas.

Y como esas entidades aprovecharán las exposiciones para la adquisición de algún óleo (seguro) y la gente de gusto y dinero sabrá aprovechar el paso del artista, quiero hacer constar que no debe enamorarse nadie del lienzo «Rincón del Almendares», porque ese es mío; ¡ojo!

Y he puesto esa exclamación «¡ojo!», (y van dos), porque se trata de una vista preciosa. Por eso vienen bien los dos «ojos».

Las señoras saben su negocio, y cuando ellas usan tanto en las ropas interiores los encajes bordados suizos (de los que tiene divinidades el «Almacén Martínez» de Muralla 74 que los importa directamente) por algo será. Y es que, claro, usan los encajes íntimos porque saben que con los encajes, dan la puntilla a los maridos, por «toros» que sean.

Todo el mundo gusta de los canarios por lo bien que cantan; algunos, hasta tocan, pues dicen que son canarios-flauta. Y eso dió lugar a aquella anécdota del andaluz que vendió un canario, resultó cojo, reclamó el comprador y el que lo vendió dijo esta frase definitiva:—¿pero usté quiere er pajarito pa cantá o pa bailá?

Porque, claro, si los canarios son «pa cantá», ¿qué más da, si tienen buena o mala pata? Porque, con las patas, no cantan más que los grillos.

Pues ahora resulta que los canarios bailan; y si no, vayan hoy por el Centro Canario, y lo verán.

Hay que ver los amigos que hace un buen tabaco «Partagás» dado a tiempo, con elegancia y con garantía de que sea tabaco «Partagás». Como que muchos deben su alta posición, a haber dado oportunamente un tabaco «Partagás»; y nada más.

Así que, cuando vean ustedes por ahí a un señor de muchos humos, pueden estar seguros que los humos son de «Partagás». Y nada más.

Una llamadita por teléfono a nuestra Administración, será bastante para que Aristigueta vaya a visitarlos con dos objetos: uno de cuatro ruedas, vulgo auto, y el objeto fundamental de arrancarles algunas «CARCAPADAS», que no cabe duda es un propósito plausible y lisonjero.

Así que todo comerciante o industrial que quiera pasar un buen rato, llame por teléfono a nuestra Administración, para que le visite Aristigueta. Se reirá muchísimo. Porque que Aristigueta le arranca las «CARCAJADAS» eso es arcaico.

JOTA ARIS.

HURTO DE HERRAMIENTAS

Francisco Díaz Barroso, de 52 años y de Primelles 767, denunció en la Sexta Estación, que al presentarse en la obra en construcción San Lázaro 390, donde trabaja como carpintero, notó que le habían hurtado las herramientas que aprecia en 20 pesos, sospechando de un individuo que el día anterior se presentó en la citada obra y preguntó si había sereno.

MODESTOS EXPENDEDORES DE REFRESCOS SOLICITAN REBAJA EN UN IMPUESTO

El Presidente de la Asociación de Expendedores de Agua de Seltz, Refrescos y Similares, que así se llaman los que venden refrescos por uno y dos centavos, nos escriben pidiéndonos que aboguemos por ellos en el sentido de que se modifique el enorme impuesto que pagan de 18 centavos por galón de sirope, que mezclan con el agua gaseosa.

Aducen que únicamente así podrían continuar su negocio. Agregan que teniendo en cuenta la gran miseria que atravesamos y el enorme número de desocupados, ellos prestan un servicio apreciable expendiendo refrescos a bajo precio, que debe tenerse en cuenta además que sólo disfrutan de los meses de verano para llevarlo a cabo.

Por lo menos quieren una prórroga de 60 días antes de que el mencionado impuesto se ponga en vigor.

Consejo de Secretarios

Se informó en Palacio que hoy a las diez de la mañana celebrará sesión el Consejo de Secretarios.

DEFIENDEN AL INSTITUTO DEL CAFE DE CARGOS QUE CALIFICAN DE INFUNDADOS

El señor Alberto Maceo, Presidente de la Asociación de Caficultores nos envía un extenso escrito que dice haber enviado a distintas personas y diarios de la República, impugnando unas declaraciones que supuestamente recieron en una revista de la Habana y otros periódicos, en los que según el dicente, se ataca la labor realizada por el Instituto Cubano de Estabilización del Café.

Agrega que no permitirá que se ataque el referido Instituto en la forma que se viene haciendo y que la defensa que hacen los señores Pulacios, Artiles y Sarabia, lejos de favorecerlo, lo perjudican. Sentimos que la gran extensión del referido escrito nos impida darlo íntegramente.

En igual sentido nos escribe también el señor Juan Masó Garau, Presidente de la Asamblea Municipal de los Caficultores de Palma Soriano, en carta abierta que dirige al señor Alfredo T. Quilez, a quien le pide no se haga cómplice de la malintuad de un cesanteado y sea víctima de sus engañosas palabras.

Fijan consejos de guerra contra tres agentes policíacos

En otros juicios recayó sentencia condenatoria por extravío de pertenencias

Por la Orden General número 21 S. C. del 23 de mayo de 1938 se nombró el Consejo de Guerra General que vió y falló la causa número 1 de 1938 seguida contra el vigilante número 3152 Orlando Morera Gómez de la Segunda Estación, por un delito culposo de «Extravío de efectos militares». El consejo se celebró en la Sala de Justicia de la División Central a las nueve de la mañana del día 30 de mayo último.

El coronel S. D. José E. Pedraza, M. M. Jefe de la Div Central de la Policía Nacional con las facultades que le otorga el artículo 101 de la Ley de Procedimientos en la Jurisdicción de Guerra y previos los requisitos del 92 y sus concordantes, le confirió al vigilante 3152 Orlando Morera Gómez, el beneficio de «libertad preparatoria condicional» por haber cumplido la tercera parte de la pena impuesta y observado buena conducta durante dicho tiempo.

En trámite

Por la Orden General número 28 S.C. de 2 de mayo de 1938, se nombró el Consejo de Guerra General que vió y falló en la Sala de Juseicia de la Jefatura de la Div. Central de la Polisía Narional, la Causa 2 de 1938 inciada contra el Cabo número 98, Birdonio Jiménez Antelo, por un delito de «Extravío de efectos militares»

La causa está en trámite de notificación de la sentencia al acusado y a la defensa.

Vigilante acusado

Por la Orden General número 24 S. C. de fecha 29 de junio último, el Jefe de la Div. Central de la Policía Nacional, nombró el Consejo de Guerra General que vió y falló la causa número 3 de 1938 seguida contra el vigilante 1343 Gregorio Arana y Rubión, por un delito de «Extravío de efectos militares».

La causa está en trámite de notificación de la sentencia al acusado y a la defensa.

Al fiscal

En cuatro de mayo último se inició la causa número 4 de 1938, contra el Vigilante Justo Plasencia González, perteneciente a la Sección de Talleres de la D. Central de la Policía Nacional, por un delito de Extravío de efectos militares.»

El Jefe de la Div. Central envió esta causa al Ministerio Fiscal para el trámite de conclusiones por diez días, de acuerdo a lo dispuesto en el artículo 222 de la ley de Procedimientos en la Jurisdicción de Guerra.

Negligencia

Por párrafo 21 de la orden especial 24 s. c el Jefe de la Div. Central de la P. Nacional designó al primer teniente José Entrialgo Recio M. M. del Ejército Constitucional en Comisión de Servicio en la Jefatura de esta división. Oficial Investigador de la causa número 5 de 1938 iniciada contra el sargento Martín Deulofeu y Fernández, perteneciente a la 13 Estación. Por el párrafo 22 se nombró como secretario auxiliar al sargento Ramón Metauten Zabala.

Esta causa ha sido radicada por un delito de culpa o negligencia en actos del servicio en violación del artículo 163 del Código Penal para los miembros de las Fuerzas Armadas de la República de Cuba.

Insubordinación

Por el párrafo número 41 de la orden especial número 26 S. C., se nombra al primer teniente José Entralfo Recio MM., del Ejército Constitucional en comisión de servicio en la D. Central. oficial investigador de la causa número 6 de la Sección de Auditoría, seguida contra el sargento Cándido Santana, perteneciente a la 13a. Estación por un delito de Insubordinación de palabra.

Por el párrafo 42 de la propia orden se nombra como Secretario auxiliar al sargento Ramón Metauten Zabala.

Otro acusado

Por el párrafo No. 44 de la orden especial número 25 S.C., se nombra al primer teniente José Entralgo Recio MM., Oficial investigador de la causa 7 de 1938 seguida contra el vigilante número 780 Francisco Guardiola Frascastre, perteneciente a la 13a Estación, por un delito de Extravío de efectos militares.

Por el párrafo 54 de la propia orden se nombra al sargento Ramón Matauten Zabala de la Plana Mayor, como secretario auxiliar en dicha causa.

Convocan a autores teatrales para un concurso municipal

El Alcalde da a conocer las bases. Deben ser obras para representar al aire libre

En días pasados anunciamos el proyecto del Departamento de Cultura de organizar un concurso para premiar las mejores obras teatrales, y hoy podemos ofrecer las bases que han de regir para el mismo. Helas aquí:

Quedará abierto a partir de la fecha en que se publiquen las presentes bases, cerrándose el día 20 de septiembre del año actual, a las doce meridiano, en cuya oportunidad se extenderá la correspondiente acta relacionándose la totalidad de las obras presentadas.

Solamente serán admitidas al Concurso por el Jurado que se designará, aquellas producciones teatrales de cualquier índole propias para ser escenificadas con facilidad al aire libre, debiendo ser de asunto cubano contar con tres actos a lo sumo y cuya representación tuviere como término de duración de hora y media a dos horas y media únicamente.

Los autores que desearon optar por el premio, deberán presentar dentro del plazo señalado y por ante el Jefe del Departamento de Cultura de la Administración Municipal, tres copias escritas a máquina, a dos espacios de cada una de las obras que desearen inscribir, adjuntándose a dichas copias un sobre cerrado, en cuyo interior se contenga el nombre del autor y su dirección postal. Ningún concursante podrá firmar los trabajos que presentare.

Los sobres mencionados quedarán en poder del Jefe del Departamento de Cultura, quien al ser requerido por el Jurado, una vez que éste haya emitido su fallo, procederá a abrir a su presencia y en sesión pública al efecto, aquellos sobres en cuyo anverso aparezca el lema o título de la obra que resultare premiada, destruyendo los restantes sobres sin abrirlos en la propia oportunidad.

A la persona que presentare una obra al concurso, le será expedido por el jefe del Departamento de Cultura un recibo en que se hará constar la fecha de presentación y el número de orden que en la relación de obras presentadas le corresponda. Al tenedor de este recibo le serán devueltos los ejemplares de las obras que fueren devueltas por el Jurado.

La obra premiada pasará a ser propiedad del Municipio de la Habana, quien en el plazo más breve posible dispondrá lo pertinente para su escenificación en el Anfiteatro Nacional de la Avenida del Puerto.

El jurado que otorgará el premio instituído estará integrado como sigue: Presidente: Sr. José A. Ramos y como Vocales los doctores Raimundo Lazo y Francisco Ichaso.

Se entenderá que sus autores renuncian a la propiedad de las obras presentadas y que no fueren premiadas, o que se declararen fuera de concurso, cuando no reclamaren las copias dentro de los quince días naturales siguientes al fallo del Jurado.

Para no limitar las plantaciones de caña en la Argentina, están buscando nuevas aplicaciones a ese producto

Notables técnicos y economistas suramericanos opinan que la necesidad de limitar la producción anual, no obliga a reducir los cañaverales. Exportación de mieles en Junio

El Ministerio de Agricultura de la República Argentina ha remitido a la Secretaría de Comercio, un interesante informe relacionado con los estudios que se están efectuando en aquel país para buscar nuevas aplicaciones al azúcar de caña.

En el mencionado informe se dice que los técnicos agrícolas y economistas estiman que la necesidad de limitar la producción anual de azúcar, no encierra ninguna obligación de limitar las plantaciones de caña en la Argentina, si ésta se explota debidamente en las muchas otras aplicaciones que tiene.

Estas se refieren a la de organizar la venta de la caña en todas las fruterías del país y la extracción y venta del juego de caña, tanto como bebida refrescante como para los enfermos en los hospitales, y asimismo la fabricación y venta en gran escala del guarapo de caña, como también la venta de miel de la caña y el empleo de ésta en la preparación y fabricación de distintos dulces.

En la última quincena de junio se exportaron 58.990,853 galones de mieles finales y 59.997,245 de mieles ricas invertidas

El Administrador del Instituto Cubano de Estabilización del Azúcar señor Manuel Rasco, Jr., ha enviado a la Secretaría de Comercio un estado parcial demostrativo de los embarques de mieles finales, invertidas y siropes, durante la última quincena del mes de junio último.

Se embarcaron 58.990,853 galones de mieles finales; 59.997,245 galones de mieles ricas invertidas y 5.626,832 de siropes invertidos.

En dicho estado se hace un resumen de esas exportaciones, por consignatarios, embarcadores, puertos de embarque y puertos de destino.

Nuevo Corredor Notario Comercial

Habiendo solicitado el señor Maximiliano Zincke Rubine, que por la Secretaría de Comercio se le expida título de Corredor Notario Comercial, para ejercer en la plaza de Matanzas, el Director de Comercio, señor Juan Rodríguez Arango, se dirigió al Presidente del Colegio de Corredores de aquella ciudad, solicitando informes y antecedentes sobre la conducta y capacidad del citado peticionario, a fin de proceder o no a la expedición del referido título.

Y con fecha de ayer se ha recibido en Comercio el escrito remitido por el Secretario del Colegio de Corredores Notarios Comerciales de Matanzas, señor Agustín del Junco, informando que el solicitante Maximiliano Zincke Rubine, es persona de capacidad y moral probadas, por lo que estima que no habiendo otros motivos que se opongan a ello, se le debe expedir el título de Corredor Notario Comercial, cuyas funciones realizará en la plaza de Matanzas.

Desean acogerse al artículo III del decreto-ley 163 numerosas personas que trabajan en sus hogares

La Dirección de Comercio y la Inspección General de la Secretaría del Ramo está tramitando los expedientes relativos a las solicitudes que se han presentado por distintas personas que desean acogerse a los beneficios del artículo III del Decreto-Ley 163, para elaborar y fabricar en el interior de sus domicilios auxiliados por sus familiares, artículos y productos comerciales e industriales que después venden por las calles.

Pero antes de que Comercio provea del correspondiente permiso a esos solicitantes, el Departamento realiza una serie de comprobaciones para conocer si efectivamente el que pide acogerse a tal beneficio es realmente un necesitado que carece de recursos y al mismo tiempo que el trabajo que va a realizar no perjudica los intereses del comercio y la industria debidamente establecidos.

Quedará terminada la próxima semana la Estadística de Seguros de 1937

A principios de la semana entrante quedará terminado el trabajo que viene realizando la Dirección de Seguros de la Secretaría de Comercio, referente a la Estadística Cubana de Seguros de 1937, y para cuya labor fué preciso que todas las compañías que operan en Cuba en el negocio de seguros, remitieron al Departamento el balance de sus operaciones así como otros antecedentes que eran indispensables para poder terminar un trabajo perfecto y acabado como el que se trata.

Notas de "El Encanto"

DEL INSTITUTO EDISON

El domingo 24 celebra el Instituto Edison en el Teatro Auditorium, a las 9 de la mañana, una simpática fiesta con motivo de la clausura del curso y de la repartición de los premios. Cerca de 100 alumnos recibirán sus títulos. El Dr. Mario Fuentes Aguilera hará el discurso de clausura. El programa será interpretado por los alumnos del Conservatorio del propio Instituto y por su Orquesta Rítmica Infantil, integrada por más de 60 niños de corta edad. (Los alumnos deberán llevar traje de gala blanco, de los cuales presenta El Encanto una espléndida colección).

CONFERENCIA DEL DR. AMERICO CASTRO

Esta noche, a las 8:30, pronunciará una conferencia en el Colegio ZAPATA, Infanta esquina a Espada, frente al Colegio de Arquitectos, el ilustre filólogo español Dr. Américo Castro, sobre el tema: «La vida social y la vida privada en el siglo XV español». El colegio Zapata ha sido gentilmente cedido para este acto a la Hispanocubana de Cultura.

El Encanto

Más designaciones de personal en el acueducto citadino

El Administrador y altos jefes enfocan las obras a realizar en el presente año

En un cambio de impresiones celebrado ayer entre los Jefes de Secciones del Acueducto y el doctor Guillermo Tapia, se esbozaron algunas medidas que se han de poner en práctica en el presente ejercicio.

El primer punto a tratar fué el de ofrecer mejor servicio al contribuyente, tramitándose los asuntos con mayor rapidez, por lo que cada sección confeccionará un plan de trabajo de acuerdo con su desenvolvimiento.

Después se habló de la designación, para los cargos de mayor responsabilidad de personas de la entera confianza del Jefe de la Sección. Los demás nombramientos deberán ajustarse a las disposiciones emanadas de los Jefes, procurando que el plan de trabajo se ajuste a las condiciones de mejoramiento deseadas por la Administración y el contribuyente.

Distribución de créditos

Cada Jefe presentó un estado de los materiales consumidos, así como de las que necesitan para este ejercicio teniendo en cuenta las obras en proyecto en distintos sectores de la Administración, las cuales se ajustarán a las dozavas partes de lo consignado en el presupuesto.

Resueltos muchos expedientes

En dicha reunión se habló de los expedientes que se encontraban paralizados, dando el doctor Tapia su aprobación a muchos de ellos, pues los informes suministrados por los Jefes se ajustaban a los preceptos legales.

También ordenó el Administrador la confección de otras resoluciones en diversos expedientes y que a su criterio no se ajustaban o lo solicitado por el contribuyente.

Se intensificará el apremio

Uno de los puntos a tratar era el de intensificar la vía de apremio en cuanto a los múltiples expedientes de morosos, a fin de activar cerca de un millón y medio de pesos que se encuentran en las taquillas colectoras, teniendo necesidad la Administración de recaudar la mayor cantidad de esos recibos.

El Administrador, de acuerdo con el sargento Estévez, se propone tramitar cada 24 horas el mayor número de expedientes de apremios, notificando a todo deudor sus débitos, concediéndoles un plazo prudencial para hacer los efectivos. Cuando no lo hagan así, se procederá al embargo y clausura del servicio.

La cooperación de diversas entidades

El doctor Tapia informó a los Jefes que él solicitará la cooperación de numerosas entidades que representan la mayoría de los contribuyentes del Acueducto, a fin de coordinar el plan de trabajo de una manera satisfactoria para el contribuyente, así como para la Administración, marchando los asuntos administrativos sin tropiezos de ninguna clase.

Habrá otro cambio

Considerándose que todos los asuntos Administrativos de las distintas Secciones no podían tratarse en una sola reunión, se aplazaron para fecha próxima, otros asuntos, los cuales se resolverán definitivamente, poniéndose en práctica el plan de trabajo acordado para la Administración del Acueducto en el actual ejercicio.

DESAPARICION DE UN NIÑO EN ESTA CAPITAL

Formuló la denuncia en la Policía Secreta. Hurtan a un anciano un centésimo

Manuel María Soto Pantoja, anciano de sesenta años, vecino de esta capital, participó al subinspector de guardia en la Secreta, ayer, que adquirió el billete entero número 8786 tomando un ómnibus de la ruta 22 hacia Marianao donde almorzó, y terminado de hacerlo registró el bolsillo interior de su saco donde había guardado el billete, notando su falta. Por lo que estima que se lo hayan sustraído, aunque bien pudiera ser que lo hubiera perdido. No sospecha de persona alguna.

Despareció su hijo menor.

Dió cuenta en la secreta Arturo Champagne Ojeda, avecindado en Mariano 312, Cerro, que desde hace tres días se ausentó del domicilio su hijo menor Mario Champagne Corbo, sin que haya tenido noticias suyas desde entonces, sospechando algo anormal, pues el niño no acostumbra a ausentarse en esa forma.

Ultimas detenciones

La Secreta ha practicado estas detenciones: de Gerardo García Vázquez, domiciliado en Dragones 28; Herminio Alvarez Digall, del Vedado; Manuel García Fernández, de Cerro 463; reclamado por Juzgados Correccionales habaneros, quedando todos en libertad al prestar la fianza señalada.

También detuvo a Francisco Navieras Fábregas, de Casa Blanca, reclamado por el Juzgado de Instrucción de la Quinta Sección, por rapto.

JULIO: el mes de El Encanto

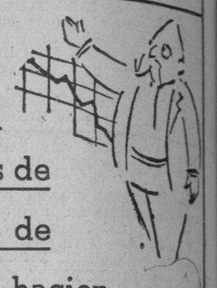

Don JULIO llama la atención de las amas de casa sobre las ofertas de TAPICERIA que está haciendo en el Segundo Piso y les recuerda que quedan ya muy pocos días para aprovecharlas

Tafetán Sunfast en colores enteros y tornasol, de las mejores calidades:

De 36" de ancho — 38c.
De 39" de ancho — 47c.
De 1½ v. de ancho — 64c.
De 46" de ancho — 85c.
De 1½ v. de ancho — 95c. y 1.35

Cretonas inglesas de doble cara, de 36" de ancho — 16c.

Cretonas estampadas de 36" de ancho — 23c.

Cretonas tipo crash estampadas — 26c.

Glazed Chintz de 36" de ancho — 28 y 42c.

Cretonas estampadas de 1½ v. de ancho — 36c.

Cretonas estampadas firmes, de 36" de ancho — 52c.

Crash en nuevos estilos, de 1½ v. ancho — 48, 63 y 86c.

Damasco de seda y algodón, de 1½ v. de ancho. Desde 50c. hasta 1.48

Marquisettes, desde — 12c.

Mallas de 36" de ancho, 25 y 40c.

Stores de 150x300, desde — 2.25

Aparatos para cortinas, desde — 15c.

Varillas, desde — 10c.

Portiers, desde — 80c.

SEGUNDO PISO.

Lunes 25: SANTIAGO
Martes 26: SANTA ANA

Prestigie sus regalos con la etiqueta distinguida de EL ENCANTO

El Encanto

M.E.C.D. 2016

9ª SECCION 2

TELEFONOS: Dirección . . . . M-2856 · Jefe de Redacción M-1287 · Sección de Sports. M-7912

DIARIO DE LA MARINA

TELEFONOS: Quejas . . . . . M-7911 · A. Clasificados . . M-7915

9ª SECCION 2

AÑO CVI — ACOGIDO A LA FRANQUICIA POSTAL — LA HABANA, MIERCOLES, 20 DE JULIO DE 1938 — EL PERIODICO MAS ANTIGUO DE CUBA — PAGINA TRECE

DEL HOMENAJE DEL DOMINGO

El reto del señor Gordón Ordás

Parece que fué muy grande el momento en que el Sr. Gordón Ordás se enfrentó con su auditorio en el mitin del domingo, y dijo estas bellísimas palabras:

—Reto a que se me señale un solo caso de persecución religiosa antes del 17 de julio de 1936...!

Tuvo que ser muy grande ese momento...! La emoción piadosa inmensa que sin duda llenaba en ese instante al veterinario ilustre también se apoderó del auditorio, que estalló en una ovación. Hubiera el Sr. Gordón Ordás prolongado con una sola frase esta situación sublime, y hubiera terminado el auditorio rezando el rosario devotísimamente...!

El triunfo del Sr. Gordón Ordás no tiene comparación en este caso. Ninguna de las personas congregadas en el mitin era aparentemente calambuca; constaba de muchas de ellas que si encuentran un cura en el camino, no pueden resistir la tentación, le miran de través, y dicen— ...! Precisamente, a estos hombres, lo que más les agradaba de la república española, era esta labor sucultural de apalear presbíteros, desterrar obispos, injuriar monjas y quemar iglesias. En agua de rosas se bañaban ellos cada vez que leían—y a diario—, una noticia de esta clase en los periódicos, y se les llenaba asimismo la boca cada vez que comentaban:

—Ahora verán los curánganos lo que es una república decente...!

Cómo alardeaban de esto...! Cómo gozaban con esto...! Y aparece el Sr. Gordón Ordás, y reta a quien le demuestre la verdad de un solo caso de cuantos aceptaban estos hombres como su mayor orgullo, y resulta que aplauden con locura, como si se dijesen a sí mismos:

—Sí, claro, todo aquello era bestial...! Nosotros lo creíamos un orgullo, y era sencillamente una ignominia...!

Caso de taumaturgia tan notable, el San Antonio de Padua. Parece que el San Antonio intentó predicarles a los hombres en no sabemos qué pueblo, —sin duda que el caso consta con todos los detalles necesarios en la historia de la Veterinaria universal. Los hombres se negaron a escucharle, y San Antonio predicó a los peces. Los peces se asomaban, sobre el agua, boquiabiertos, como en éxtasis y cuando San Antonio llegó al fin ... que dijeron todos:

—Amén...!

En el mitin del domingo, no hubiera conseguido San Antonio que le respondiera nadie. Lo consiguió el Sr. Gordón Ordás, y resulta verdaderamente conmovedor el colocar a aquella concurrencia, toda de comecuras hasta entonces, en la lista de grandes convertidos: Papini, Bourget, Joergensen, Psichari, Chesterton, Newmann, Brunetiere, Copée, el Sr. Marinello, el Sr. Vergara, el Sr. Curtis...

* * *

No hay que negar, sin embargo que los hombres de la República Española les tenían a los curas ojeriza. Este es un hecho científico: la ciencia veterinaria, suponemos nosotros que respete todos los hechos científicos. Ya el día 14 de abril, tan gloriosamente suave, se insinuó en Madrid este hecho, con un letrero sobre un lienzo blanco que l'evaban unos chicos en las manifestaciones:

—Abajo la raza latina...!»

Si lo vió el Sr. Gordón Ordás, a buen seguro no lo interpretó bien... A Pedro de Répide le llamó de tal modo la atención, que no pudo menos de preguntar lo que significaba:

—Y eso...?

—La raza latina...!

—Pero la raza latina...

—Sí, hombre, está clarísimo, los curas...! La gente que habla latín...!

Había predisposición, eso no cabe negarlo... El mismo Alcalá Zamora se había dado perfectísima cuenta del fenómeno, y todas las cosas de devoción que hacía, las hacía en compensación. Hombre siempre inclinado al sacrificio, llegó hasta mortificarse en sus más acendradas ilusiones, pidiendo a Dios en la Misa diariamente, que hiciera Presidente de la República al Sr. Arzobispo de Toledo, y tuvo un disgusto bárbaro cuando lo hicieron a él. Incluso, ya Presidente, usaba de costumbre unos cilicios del Paleolítico inferior, en forma de penitencia, para que no les pasara nada malo a los canónigos de la catedral de Murcia, y esto se prueba que es cierto, porque los republicanos que lo querían tantísimo, en cuanto lo avistaban se decían:

—Señores, atención, que viene el Botas...!

El ambiente, no obstante, no cambiaba. La pobre raza latina estaba sentenciada fatalmente. Todo el mundo conoce el episodio que le ocurrió a D. Salustio, párraco de Barájoles de Abajo, cuando iba a un funeral que se efectuaba en Barájoles de Arriba y se encontró con el Chupu. El Chupu le dijo cosas que en una buena república no estaban ni siquiera medio bien. Le habló de cogerle el cuello; le habló de darle un mordisco; le habló de lo muchísimo que le gustaban a él los Curasos...

Nosotros tenemos la seguridad de que el Sr. Gordón Ordás desaprobaría enérgicamente esta conducta, que tenía a D. Salustio renegando de la hora en que se le había ocurrido morirse al vecino de la próxima parroquia. La desaprobaría más aún, cuando al hacer el Chupu un aspaviento se le cayó una navaja, y hubo de preguntarle D. Salustio con verdadero pavor:

—Ay, hijo mío, y esa navaja para qué la quieres...?

—Para todo el que me lleve la contraria...!

—Pero, hijo de mi alma, tú qué dices...! Tú entonces no crees en Dios...!

—No, señor...! Qué...? Tiene algo que oponer...?

Y D. Salustio con mieles:

—Calla, hijo mío...! Ni te lo aconsejo...!

Este era el ambiente, entonces. Así estaban entonces los curas, y así estapan los Chupus en España. Los curas, en general, pasando hambre, aunque los felicísimos autores de libros más o menos comunistas que viven con todo lujo, piensan que les hacían competencia. Los curas, pasando hambre, y escribiendo en muchas diócesis cartas a sacerdotes de otras diócesis mejor acondicionadas, rogándoles les buscasen misas a peseta, porque ya llevaban meses comiendo exclusivamente aceite con pan... E injuriados a todas horas... Y amenazados a todas horas... Y agredidos con frecuencia a todas horas a la vez que veían el salvajismo que les quemaba sus casas, que les robaba sus mansos y que les profanaban sus iglesias, que iban desapareciendo con todas sus bellezas y su historia en tremendos incendios siempre impunes.

Las mujeres, por su parte, no podían salir a la calle con mantilla sin exponerse a las más soeces injurias, que lo mismo salpicaban el pudor de las niñas más humildes, y el gobierno se cuidaba de excitar la ferocidad antirreligiosa de las turbas, no sólo ya con sus leyes y con sus disposiciones, sino incluso con sus destituciones. El 31 de agosto de 1932 destituyó al alcalde de Berja, acusándole de «manifestaciones de religiosidad». El 8 de enero de 1933, destituyó al alcalde de Garbayuelo fundándose en que exteriorizaba «su espíritu religioso»; el 5 de septiembre de 1933, destituyó al alcalde de Laguna de Negrillos, por haber asistido a varias procesiones; el 9 de junio de 1932, destituyó al alcalde de Baños de Riotobía, por no haber impedido la salida de procesiones en mayo; el 21 de octubre de 1932, destituyó al alcalde de Jarque, por haber colocado a los sacerdotes en buen lugar, en acto que celebró el Ayuntamiento...

No es necesario continuar la lista. No es necesario recoger tampoco la lista de las hazañas realizadas en grande por los Chupos de la república insigne... Con esto, ya hay suficiente para enjuiciar la posición del Sr. Gordón Ordás, que dijo con olímpico desdén:

—Yo reto...!

No, que no rete...! Para otra vez que no rete...! Y si reta, que rete al moro Muza, que al parecer cobraba comisiones por comprar espingardas en el Cairo...

* * *

No, que no rete el Sr. Gordón Ordás, es muchísimo mejor. El auditorio que aplaudió su reto, creyendo efectivamente, de acuerdo con su religiosidad repentina, que los curas en España vivían en el Paraíso antes del 17 de julio de 1936, va ahora a sufrir una vergüenza bárbara al conocer la verdad. Seguramente pensará asimismo que si persona tan grave como el Sr. Gordón Ordás, uno de los más inteligentes diplomáticos con que cuenta la República, quizá el más inteligente, y uno de los más ilustres veterinarios con que cuenta el izquierdismo, con probabilidad el más ilustre, reta así, y se expresa así, y niega así los hechos más famosos, más numerosos, más conocidos y más fáciles de probar que cometieron los suyos, y esto no ante un auditorio de salvajes y no en el corazón de Cafrería, sino ante un auditorio de personas democráticamente civilizadas y en el corazón de Cuba, —seguramente pensará asimismo que todo lo que dicen estos hombres de la España bolchevique no es más que una «cumbancha» mitológica.

No es justo, sin embargo, pensar eso... Podrá ser una cumbancha lo que dicen los demás, pero no lo es, indiscutiblemente, lo que dice este ilustre diplomático... Cuando él dice que en España no hubo persecución contra la Iglesia y cuando él reta a todos los que le oyen a que le presenten un solo caso de tal persecución, no es que quiera echar un velo sobre sucesos que conoce todo el mundo y de los que el P. Rubinos llevaba la Estadística; es que en realidad los desconoce. En tiempos de la República, antes que lo nombraran diplomático, fué diputado el Sr. Gordón Ordás. Eran entonces los días más temibles de la Cámara; era cuando sus mismos compañeros se llamaban a sí mismo «jabalís», y un hombre de este prestigio tenía entonces bastante más que hacer que enterarse de si quemaban o no quemaban iglesias y si cazaban o no cazaban sacerdotes.

Primero, la obligación, y después, la devoción.

A DOS MIL QUINIENTAS SETENTA Y CUATRO PESETAS LLEGO EN VALENCIA LA SUSCRIPCION POPULAR PARA DEFENDER LA CIUDAD DE ATAQUES AEREOS

CONFIRMAN LOS EVADIDOS DE BARCELONA QUE LA SITUACION EN LA CIUDAD ES MAS DESESPERADA Y DRAMATICA QUE NUNCA

La segunda bandera de la Legión pide le den un cordero para sustituir a "Manolo" que murió "como un hombre"

La CNT y la FAI se han adueñado de todos los resortes del poder en Barcelona, donde «no pintan nada» ni el Gobierno de Negrín, ni los comités ni siquiera los jefes militares

(Por E. FUEMBUENA)

FRENTE DE CATALUÑA, julio 19. (SE).—Calor, mucho calor. Esta es la característica de los días que vivimos en el frente catalán. No hay guerra. Todo parece dormido en el sopor de los treinta y cinco grados a la sombra. Dormita la guerra y dormitan nuestros hombres bajo las frescas sombras que les brindan las huertas del Segre.

¿Hasta cuándo? No es fácil prever acontecimientos, que por otra parte, tampoco sería discreto anticipar.

Levante y Teruel, tienen ahora la palabra. Es allí, donde el enemigo pone todo su empeño en defender una línea fatalmente condenada a sucumbir, pese a esos miles de hombres que por las rutas del mar quiere enviar Cataluña a los sectores de Levante.

Y mientras allí se enciende la guerra con cada amanecer, aquí la calma es absoluta. Las divisiones de Aragón, siempre alerta en sus puestos, descansan en espera de nuevas jornadas de triunfo y las divisiones rojas que tenemos en frente, aguardan cada día con más nerviosismo y mayor desaliento, la hora decisiva en que habrán de cedernos para siempre la tierra que ahora fortifican.

MASCOTA LEGIONARIA

La segunda bandera de la Legión tenía una mascota. Era aquel cordero, lanudo y viejo, que con aire orgulloso, tantas veces vimos desfilar por las calles de Zaragoza al frente de su bandera y delante de los batidores legionarios. Era en realidad, un legionario más. Se llamaba «Manolo».

Había venido de Africa, y allí, en las ardientes llanuras de los campamentos tetuaníes, aprendió, hace ya cuatro años, todas esas ingenuas picardías, con que los legionarios engañan el lento discurrir de las horas que no traen ni combates ni peleas.

Aprendió al desfilar con sus hombres, era el primero en acudir a las horas del rancho, fumaba, mejor dicho, comía, todas las puntas de todos los cigarrillos que le daban sus legionarios, bebía coñac, acudía siempre a cualquier sitio que le llamaran los hombres de su bandera, era, en suma, el amigo de todos.

Pero ... tenía muy malas intenciones. Más de un coscorrón se llevó «Manolo» por su manía de acometer. Veía un legionario en charla despreocupada, le buscaba la espalda y ¡zás! topetazo. Claro, que ésta era su única venganza por los miles de veces que el pobre cordero tenía que satisfacer las aficiones taurinas de los «fenómenos» de la bandera.

Surgió la guerra. El grito de la España que no se resignaba a sucumbir llegó hasta las llanuras de Tauima, y todos aquellos hombres, recios, nervudos, fuertes de espíritu y de cuerpo, forjados en el más duro sacrificio y en la más dura pelea, trajeron a la Patria despedazada, no sólo su esfuerzo y su sangre, sino también el romancero glorioso de su credo y de su honor.

En hidros, en aviones, en barcazas, vino a España toda esa riada de optimismo y de bravura, que Africa representada por sus legionarios nos ofrecía en aquellos momentos tan difíciles.

«Manolo» también tuvo su puesto en un hidro.

Desde entonces, ¡cuántas vicisitudes! «Manolo», con sus legionarios, pasó hambre, sufrió sed, aguantó metralla, hizo marchas agotadoras, sintió el halago de las muchedumbres que le mimaban y el tedio infinito de las horas lentas en cualquier picacho... Pero nunca se quedó atrás. Donde iba la segunda bandera, iba también su mascota.

Y ahora, en el frente catalán, donde tan gloriosas páginas ha escrito la Legión, un obús acaba de matarlo.

La metralla lo destrozó. «Manolo», después de cuatro años en la Legión y dos de guerra en España, ha muerto donde tenía que morir: en primera línea.

Sus legionarios, sus amigos de tantas horas, le han dado tierra y tomillos. Es cuanto podían ofrecerle.

Pero la segunda bandera quiere otra mascota. Otro cordero que vuelva a desfilar, limpio y reluciente, delante de su escuadra de batidores; y estoy seguro de que será un zaragozano cualquiera, uno entre los muchos que saben bien cuánto les debemos a esas banderas de la Legión, quien ofrecerá a los bravos legionarios de la segunda el cordero que ha de sustituir a «Manolo» en la paz y en la guerra en los desfiles espectacularmente marciales, y en las horas interminables de los parapetos.

VUELVE EL TERROR A BARCELONA

La caída de Castellón ha conmovido la vida catalana. Vuelve el terror, vuelven las horas angustiosas del invierno de 1937 cuando las bandas anarquistas sedientas de sangre y de pillaje eran dueñas de la capital.

Un muchacho de la 27 División roja que llegó hoy evadido a nuestras líneas, nos hablaba esta tarde del pavoroso drama catalán.

Hablaba el muchacho y al mismo tiempo que contaba sus azares y sus inquietudes iba reflejando con trazos fuertes la rudeza del vivir en Barcelona.

El hambre va ganando nuevas posiciones y empiezan a escasear el pan, el arroz y la patata. No hay café, ni azúcar, ni aceite, y la carne se vende una vez por semana.

Pero en esto, con ser muy grave, no se encierra todo el drama de esa población civil, que presa de enorme pánico, asiste cada día al recrudecimiento del terror y a las siniestras actividades de los equipos faístas, que acordaron manzanas enteras de casas para sacar violentamente media docena de desdichados que minutos después se quedan en los caminos de Montjuich.

La CNT y la FAI han desbordado al equipo de Negrín y en Barcelona—sépanlo bien quienes amparados en un falso legalismo, aún dispensan tanto de favor a los rojos—no mandan ni el Gobierno, ni los Comités, ni siquiera los supuestos jefes militares.

Allí no hay más imperio que el de los desharrapados, pistoleros, antes milicianos voluntarios, hoy y atracadores de siempre, que llegan de los frente de lucha con la desesperación y la rabia de su propia impotencia.

A partir de la pérdida de Castellón, el Gobierno de Negrín, sin autoridad y sin fuerza moral, ha pasado a ser un espectador en la vida marxista.

Por esto el hampa refugiada en Barcelona fuera de todo control y de todo mando, se entrega ahora a los mismos pillajes y asesinatos que tan sangrienta estela dejaron en los primeros meses de guerra.

Esto hace que la situación en aquella capital sea más desesperada y dramática que nunca y que la inmensa mayoría de la población civil desee ardientemente la llegada de los soldados del Generalísimo Franco, para verse definitivamente libres del hambre y del terror, un terror como no registra otro la Historia.

LA FIRMA DEL PACTO DE PAZ EN EL CHACO, SERA CELEBRADA EN PARAGUAY

ASUNCION, Paraguay, julio 19. (Havas).—El Gobierno paraguayo ha decretado que el jueves 21 sea día de fiesta, para celebrar la Paz Americana, ya que ese día se firmará el convenio arbitral sobre el Chaco.

Bolivia también celebra la paz

LA PAZ, Bolivia, julio 19. (Havas).—El Gobierno boliviano decidió hoy considerar como feriados los días 21 y 22, para celebrar el restablecimiento de la paz, con el convenio arbitral del Chaco.

FICHAS

COSTUR

Corresponde a la provincia de Castellón de la Plana, diócesis de Tortosa y partido judicial de Lucena. Tiene mil quinientos habitantes. Está situado en terreno montuoso, formado en gran parte por pedregales, casi desnudos de vegetación. Riégalo el río Montsón y produce vino, aceite, cereales, miel y frutas. El lugar de Costur, capitalidad del Municipio, se asienta entre grandes peñas, a la derecha del río y a veinte kilómetros de Castellón la estación más próxima El lugar es de origen romano.

PLAN

De la provincia de Huesca y partido judicial de Boltaña, se halla en las márgenes del río Cinqueta, al sudoeste del pico Posets. Terreno montañoso. Produce cereales, avellanas y patatas. Cría de ganado . Minas de hierro y de cobalto.

SAN JUAN DE PLAN

Municipio de la provincia de Huesca. Ochocientos habitantes. Se compone del lugar de su nombre y ciento veintidós albergues aislados. Del partido judicial de Boltaña su diócesis de Huesca, está situado cerca del río Cinqueta y de Plan, en terreno montuoso.

HORA ESPAÑOLA

CASTELLON DE LA PLANA

Cuentan testigos presenciales, que cuando el general Mackensen rompió, dispersó y envolvió las fortísimas líneas rusas del río Dunajec, y forzó la retirada general de los ejércitos rusos mandados por el Gran Duque Nicolás, tuvo conocimiento de un despacho cifrado que el general Brussiloff (uno de los más finos tácticos de las tropas del Zar), enviaba al Cuartel General. Aquel despacho decía: «Las posibilidades de resistencia en todas nuestras líneas del frente austro-húngaro son muy precarias. Inútil intentar maniobras desesperadas.»

Mackensen sonrió —dicen los testimonios a que aludo— y dijo: «Esto tenía que ser así. Se han cumplido las leyes de la guerra.» Yo imagino la íntima satisfacción que a estas horas sentirá en su ánimo el generalísimo Franco, a la vista de los resultados que en tierras de Levante ha obtenido una de las maniobras mejor planeadas y más bellamente ejecutadas de cuantas ha ofrecido la guerra de España. Igual que Mackensen, podrá comentar: «Esto tenía que ser así. Se han cumplido las leyes de la guerra.»

Hace apenas cuarenta y ocho horas recorría yo las líneas del frente nacional entre el Mar Mediterráneo y las vertientes de Peña Golosa. Había en todos los mandos nacionales una sensación de indescriptible alegría. No es que anteriormente tuvieran dudas sobre la inexorable victoria, sino que ésta se les ofrecía ya por visión directa. Aparecía luminosa, radiante, ante los ojos de los combatientes. Y se presentía el fruto próximo y cierto de tantos y tantos esfuerzos como el Ejército español ha llevado a cabo durante las últimas semanas. ¡Qué pesadilla ha sido esa de Albocácer! ¡Que sueño denso el de Cuevas de Vinromá! Nuestros combatientes han tenido ocasión de aprender reiteradamente los nombres de dos pueblos que pasarán al mejor de los recuerdos nacionales: Uno se llama Catí, otro se llama Tirig.

Desde Catí se adivinaban las defensas rojas de Albocácer. Desde Tirig se presentían las líneas espesas que montaban la guardia y la resistencia enemiga en Cuevas de Vinromá.

Voy a suplicar a mis lectores —una vez más— que tomen en sus manos un mapa y que sigan mi razonamiento. No lo pido por petulancia, sino por el gozo que me produce dialogar con mis compatriotas acerca de estas grandes y magníficas hazañas del Ejército de Franco. Veamos:

Cuando las brigadas de Hernández Sarabia perdieron la batalla en el Maestrazgo y en las vertientes montañosas que descienden hacia el Mediterráneo, fueron a buscar la apoyatura de las montañas al Sur de la carretera que va desde Morella a Vinaroz. Era el instante del corte estratégico que partía en dos el territorio de la España roja. Era el momento decisivo de la guerra. Las tropas que se quedaron al Sur del Ebro, perdieron el mar. Quiero decir que no encontraron medios adecuados para impedir que el Cuerpo de Ejército de Galicia y la «Agrupación de Divisiones de enlace» llegaran a la costa levantina.

Una vez en esa situación, constituídos, realmente, dos ejércitos rojos independientes y distintos, el de Levante concibió, no sin cierta habilidad, la idea de cubrir a toda costa el acceso a Valencia, para lo cual era necesario defender desesperadamente, encarnizadamente, la zona de Castellón de la Plana. La orilla del mar, en la provincia de Castellón, está flanqueada por un fuerte sistema montañoso. Entre la carretera de San Mateo a Castellón y la de Vinaroz a la capital del mismo nombre, se extienden la sierra de Valdamocha, las atalayas de Alcalá y la Sierra de Irta. Al Oeste de la carretera de San Mateo corre la Sierra de Valdancha. Pero todos esos montes a que he aludido cayeron en poder del Ejército de Franco como consecuencia del corte dado en el mar. Los rojos no tuvieron medio de organizar la resistencia sino mucho más abajo. Lejos de la persecución de nuestros soldados, para lo cual forzaron el repliegue, retiraron sus vanguardias, constituyeron fuertes retaguardias destinadas a cubrir el retroceso, y fueron en busca de las apoyaturas naturales dentro de los picos de la Nevera y de Horenga, en la Sierra de Esparraguera y en la zona oriental de la sierra de la Cruz. Ahí pudieron reorganizarse y hacerse, gracias a los veinte días de lluvia incesante, de tercos y cerrados temporales, ante los cuales hubo el Mando nacional de refrenar sus ímpetus y de aplazar un poco la ejecución de sus planes. Afirmo, sin temor a equivocarme, que sin el mal tiempo, estas victorias que hoy celebra el pueblo español se hubiesen producido hace un mes.

Pero es el caso que las cosas sucedieron como acabo de decir, y hemos de interpretarlas con arreglo a la realidad. La lluvia, la niebla y el granizo impiden el desarrollo de una gran ofensiva; en cambio, no sólo no incomodan sino que ayudan los trabajos de índole defensiva. Centenares de rojos, por consiguiente, pudieron dedicarse, casi impunemente, a levantar líneas formidables de fortificaciones, constituídas por los elementos más modernos que el arte de la guerra sugiere. Bien lo iba viendo el Mando español: pero ¿qué cabía hacer? Resignarse, sin perder la esperanza de que algún día cesarían las condiciones desfavorables y podría España tomar amplio desquite de la espera impuesta por las lluvias.

Ese período de mal tiempo coincidió con la llegada de grandes cantidades de material a los campamentos enemigos. Aviones, baterías, morteros, ametralladoras, piezas antiaéreas y nuevos modelos de fusiles ametralladores se acumulaban en las líneas de resistencia que pretendían cubrir todos los accesos hacia Castellón de la Plana. Por otra parte, varias divisiones, muy castigadas en la campaña del Maestrazgo y de Teruel, conseguían «reformarse», cobrar alientos y cubrir sus bajas. Pero, por añadidura empezaba a advertirse en Levante la presencia de unidades procedentes de Madrid y de las posiciones de Extremadura. Evidentemente, el enemigo se disponía a cumplir un esfuerzo gigantesco. La batalla se presentaba con caracteres duros. El frente defensivo de los rojos tomaba las siguientes direcciones: «Apoyo en el mar, cerca de la Punta de Cabicorp, en donde va a desembocar la Rambla de las Cuvas o de Segur: carretera de Alcalá de Chisvert a Cuevas de Vinromá, sobre el centro de su recorrido: lomas al Norte de Cuevas de Vinromá, con el apoyo de este pueblo: cotas que cruzan el paisaje entre Cuvas y Albocácer: Tosal de la Nevera: Tosal de Horenga: Sierra de San Cristóbal: Sierra de Montardi; y, finalmente, montes de la Sierra Carbo y Peñagolosa, por donde este dispositivo de Levante iba a empalmar con el frente rojo que defiende la zona de Mora de Rubielos. El lector advertirá que esas líneas enemigas tenían condiciones maravillosas para la resistencia: su flanco derecho se apoyaba en el mar, cubriéndose, por consiguiente, contra todo peligro por esa parte; el flanco izquierdo había encontrado un extraordinario sistema de posiciones en esas montañas de que acabo de hacer mención, y parecía asegurado contra toda violación o envolvimiento: no quedaba, pues, sino concentrar los máximos esfuerzos en el centro, entre Albocácer y el Sur de Alcalá de Chisvert, a fin de dar a la organización defensiva caracteres de verdadera inexpugnabilidad. Ese poderoso frente se hallaba defendido por quince brigadas, muy bien escogidas. El núcleo artillero era muy fuerte; la densidad de fuego se acrecentaba por momentos; como los flancos podían cubrirse con elementos relativamente ligeros, cabía concentrar una gran masa de fuerzas en la región de Albocácer y de Cuevas de Vinromá por medio de ataques frontales. Representaba un esfuerzo gigantesco y una seguridad de bajas copiosas para el Ejército nacional. *Qué hacer? Es en ese momento cuando brota —igual que ha sucedido en otras ocasiones— el plan maravilloso del Generalísimo; es en esa hora cuando nace la maniobra que ha rescatado para España la provincia de Castellón de la Plana.

Van a operar, en la fase más brillante del movimiento victorioso, cuatro Divisiones. Dos de ellas pertenecen al Cuerpo de Ejército de Galicia, y dos a la «Agrupación de las Divisiones de enlace». Esta disposición de las fuerzas atacantes se completará con la presencia de otras Divisiones que, fingiendo llevar a cabo marchas o vigilancias secundarias, contribuirán esencialmente, sin embargo, al triunfo de la marcha victoriosa. En resumen, el Generalísimo ordena que dos de las Divisiones del Cuerpo de Ejército de Galicia ataquen y conquisten la serie de montañas en que se apoya el flanco izquierdo del dispositivo rojo, pero como ello puede ofrecer serias dificultades, sobre todo en los primeros momentos, dibuja ampliamente, a gran distancia, otro movimiento envolvente de esas sierras, para lo cual pone en movimiento dos grandes unidades de la «Agrupación de Divisiones de enlace». Estas tienen como misión superar las sierras de Bobalar y de Carbó, partiendo de la región de Mosqueruela y Villafranca del Cid. Estaban destinadas a caer sobre uno de los flancos de Mora de Rubielos, pero como se estima más urgente la operación de Levante, las unidades aludidas modifican el sentido de su marcha, convierten hacia el Sudeste y toman la dirección de Peña Golosa, o mejor dicho, la de Lucena del Cid. Es evidente que ante ese avance, audaz y lleno de genialidades, la cadena de posiciones en que se apoya el flanco izquierdo rojo empezará a resentirse, y de ese modo será más fácil el avance de las dos Divisiones gallegas que han de resolver el problema de Castellón. Así sucede, en efecto. Apenas las «Divisiones de enlace» se mueven sobre Peña Golosa, cuando empiezan a sentirse los resultados reflejos en la Nevera, en Horenga, en la sierra de San Cristóbal y en la de Esparraguera. El rebasamiento de las líneas rojas, tal como lo había concebido el Generalísimo, inicia su ejecución. Los rojos se obstinan en defenderse ásperamente, baten todas las carreteras y caminos que el Cuerpo de Galicia está en condiciones de utilizar, obligan a construir nuevas pistas, que nacen de la noche a la mañana, cambian el emplazamiento de sus excelentes baterías para regar de metralla las comunicaciones de Fortuna, contraatacan flanqueando, llevan a cabo grandes concentraciones de fuego, bombardean copiosamente con su aviación, refuerzan sus nidos de ametralladoras, pero, pese a todo ello la bolsa de Albocácer y de Cuevas de Vinromá, la bolsa cuya creación iba persiguiendo el plan del Generalísimo, se dibuja por instantes, hasta convertirse en una trágica realidad para el enemigo. Cuando la «Agrupación de Divisiones de enlace», en un movimiento que acusa verdaderas perfecciones de técnica, está llegando a los alrededores de Lucena del Cid, el plan táctico de Castellón de la Plana puede darse por terminado. Ramblas, pueblos, aldeas, bosques, hondonadas, montes, carreteras, caminos vecinales, todo aquello, en fin, que constituye el sistema de apoyos de un Ejército, cae rápidamente en poder de las dos Divisiones gallegas atacantes. Hace tres días, éstas llegaban a Adzaneta, bajaban a Useras, alcanzaban Costur, cruzaban rápidamente con rumbo a Villafames, salvaban el Monte Negro, cortaban en Borriol la carretera de Albocácer a Castellón de la Plana y se ponían en marcha hacia la carretera de la costa, al través del desierto de Las Palmas. En esa misma hora, la bolsa de Albocácer podía considerarse cerrada, la provincia de Castellón de la Plana había pasado a formar parte de los territorios de la Patria rescatada. Coincidiendo con estas marchas, las «Divisiones de enlace» alcanzaban Figueroles y rebasaban la carretera de Lucena a Castellón. He aquí cómo se ha llevado a efecto el rebasamiento por uno de los flancos, gracias a un segundo movimiento lejano, igualmente flanqueante, que apoyaba al anterior. Para remate diré que otras dos Divisiones del Cuerpo de Ejército de Galicia se habían quedado en la zona de Albocácer y de Cuevas de Vinromá, en espera de que el enemigo iniciara su repliegue. Apenas éste diera muestras de desaliento, esas dos Divisiones debían lanzarse al ataque impidiendo a los rojos toda libertad de movimientos. Tal era el plan, tal ha sido la solución magnífica del episodio militar de Albocácer y de Castellón de la Plana.

En la guerra de España, la combatividad y la superioridad moral de los soldados nacionales va creciendo a medida que se presentan nuevas ocasiones de lucha. Pero aún es más extraordinaria la superación en el sentido de la eficacia y de la técnica. Para mí resulta evidente que la maniobra de Castellón de la Plana es una de las más bellas, de las más exactas, de las más concluyentes, finas y originales que hemos conocido en la campaña. Todo ha funcionado como un aparato de precisión mecánica, sin que por ello hayan dejado de alcanzar las más altas cimas los elementos humanos que caracterizan y glorifican al Ejército nacional. Insisto en que el Generalísimo debe sentir un gran gozo dentro de sí, porque todas las leyes de la guerra, aun aquellas que pudiéramos tener por más sutiles e indefinibles, las que se refieren a los matices y delicadezas de la ejecución, se han cumplido íntegramente. ¡Qué espectáculo el de nuestros soldados en las montañas rebasadas, en los pueblos circundados, en las ciudades nuevamente españolas, en los caminos cortados por una genialidad sorprendente! El Cuerpo de Ejército de Galicia se ha vuelto a cubrir de radiante esplendor, junto a él, a la par de su gloria, hay que situar la «Agrupación de enlace», porque ha tomado parte muy seria en esta batalla victoriosa, y porque todos, a una, han interpretado de manera espléndida, con magnífico aire de modernidad y de clasicismo al mismo tiempo, uno de los proyectos ofensivos más acabados de cuantos el Generalísimo ha trabajado y pensado para la liberación de España.

Manuel AZNAR.

(Cortesía de «Heraldo de Aragón»).

DR. MANUEL VILLAVERDE

Médico de la Clínica del Profesor Gregorio Marañón, de Madrid. Medicina General. Secreciones Internas. Consulta previo turno. Teléfono F-3532. — Calle 17 Número 11. — Vedado. De las Universidades de Madrid y de La Habana.

Las propias declaraciones de Negrín demuestran la enorme descomposición que reina en las zonas de los rojos

Fueron suspendidas en Valencia todas las actividades no relacionadas directamente con la guerra, para movilizar a la población sin tener en cuenta edad ni condiciones

MARSELLA, julio 19. (SE.)—Ha llegado a este puerto el crucero británico «Penélope», procedente del puerto de Barcelona, llevando a bordo numerosas personas de todas las nacionalidades.

La descomposición de la retaguardia roja

BURGOS, julio 19. (SE.)— La descomposición de la retaguardia roja se acentúa notablemente. Los últimos avances realizados por el Ejército nacional en los sectores de Levante han producido un hondo malestar entre los habitantes de la zona todavía en poder del marxismo.

Radio Asociación de Cataluña, radió unas manifestaciones hechas por Negrín a su regreso a Barcelona. Dicen así:

«No puedo por menos de condenar enérgicamente las maniobras políticas que han querido llevar a cabo determinados elementos de Barcelona, durante mi ausencia de la capital catalana. Estos elementos, que son los mismos que ofrecen una resistencia pasiva a la obra del Gobierno, han reproducido una situación que se hubiera traducido, y ellos bien lo saben, en repulsa por nuestra causa en el extranjero. Estoy decidido—terminó diciendo Negrín—a cortar esta naniobra política, castigando implacablemente a los culpables. El orden ha de mantenerse en la línea de fuego como en la retaguardia, y el que así no lo entienda es enemigo de la causa republicana.

Estas palabras precisan de pocos comentarios.

Al lado de la realidad caótica de la zona roja, surge la consigna bárbara de Negrín, amenazando otra vez con la persecución y el crimen, aun dentro de las propias filas políticas. Recientes están las razzias efectuadas en el seno de organizaciones diversas que en medio de su salvajismo comprendieron la injustificable actuación de un Gobierno que no hace nada por mejorar la situación, limitándose en todo caso al anuncio y verificación de castigos colectivos.

La absoluta incapacidad de unos sujetos elevados por sí y ante sí, a la categoría de ministros, se manifiesta en que todo su programa de actuación se reduce a la puesta en práctica de los más crueles procedimientos coactivos contra aquellos que se les rebelan.

Precauciones en la frontera roja

PARIS, julio 19. (SE.)—En la frontera roja se han observado grandes precauciones. Ha sido reforzada la línea de carabineros y milicianos para impedir que las atemorizadas gentes escapen hacia Francia.

Se afirma que tales medidas han sido adoptadas para evitar en la zona fronteriza la repercusión de graves sucesos que actualmente se desarrollan en Barcelona y de los que se tienen noticias poco concretas. No obstante, el hecho de que Negrín haya hecho determinadas declaraciones, que han sido radiadas desde Barcelona, indican claramente que la situación política de Barcelona presenta graves síntomas, esperándose de un momento a otro, incidentes sensacionales.

La censura para la Prensa y la radio rojas, ha sido reforzada con objeto de evitar llegue al extranjero el conocimiento de la verdadera situación por que atraviesa el Comité presidido por Negrín.

Se habla de crisis en el Gabinete Negrín

PARIS, julio 19. (SE.)—En los medios oficiosos del gobierno rojo de Barcelona hay una gran inquietud, pues las noticias que se tienen de Barcelona son de que se ha producido la crisis en el Gabinete Negrín.

Este hace inauditos esfuerzos para evitar que la crisis tenga estado oficial, en estos momentos en que sería fatal para la causa republicana.

La situación del ejército rojo

BARCELONA, julio 19. (SE.)—Se ha reunido de nuevo el pseudo-gobierno rojo, bajo la presidencia de Juan Negrín. Ha sido estudiada, según referencia oficial, la delicada situación militar del Ejército rojo, examinándose también las repercusiones del conflicto español en el extranjero.

Malvy, probable Embajador de Francia en la España Nacional

PARIS, julio 19. (SE.)—Circula de nuevo el rumor de que el Gobierno francés piensa confiar la Embajada de Francia cerca de la España Nacional, al ex-ministro Malvy.

Algunos periódicos derechistas protestan contra esta posibilidad, criticando el pasado de este ex-ministro, que purgó precisamente en España una pena de destierro a la que le condenó el Tribunal Supremo con motivo de un famoso proceso.

Adquisición de víveres para la región valenciana

SEVILLA, julio 19. (SE.)—Ascienden a cuatro millones de pesetas las cantidades recaudadas para la adquisición de víveres con destino a la región valenciana.

Varios vapores hállanse preparados para salir con destino a la comarca de Levante, conduciendo víveres y artículos de primera necesidad.

El «Esquinazao perteneció al ejército americano en la Gran Guerra

BURGOS, julio 19. (SE.)—Según los antecedentes del jefe de la división roja 43, Antonio Beltrán, «Esquinazo», está comprobado que este cabecilla estuvo alistado durante la Gran Guerra en el ejército americano como conductor. Desertó pasando la frontera pirenaica con un camión cargado y estableciéndose después en Barbastro.

La evacuación de los mejicanos que habitan en la zona roja

BURGOS, julio 19. (SE.)—Méjico, país gran amigo de los rojos, prepárase para la evacuación de los súbditos mejicanos que habitan en la zona roja. El Consulado de Barcelona ha dado cuenta a sus súbditos en España para que se presenten en Barcelona a fin de ser evacuados.

El agregado militar japonés visita Cáceres

CACERES, julio 19. (SE.)— Han visitado esta ciudad el coronel Seigi Moriya, agregado militar japonés en Burgos y el conde Hiro Sato, también japonés.

Cumplimentaron a las autoridades, y visitaron el Museo y la parte antigua de la ciudad. Después de ser obsequiados en el palacio Cigüeña, partieron a distintos frentes de combate para visitarlos.

La movilización general en Valencia

PARIS, julio 19. (SE.)—Comunican de Valencia, que el secretario provincial de la U. G. T. ha publicado un manifiesto en el que declara que todos los milicianos deben considerarse como movilizados, sin distinción de edad ni de condiciones físicas y en tales condiciones han de permanecer en sus respectivos sindicatos cualesquiera que éstos sean.

Todos los miliciano deberán tomar parte en los trabajos de fortificación de la capital de Valencia, con preferencia y sin excusa alguna, sobre otros trabajos.

El gobernador civil, según el mismo despacho, ha anunciado que todos los espectáculos públicos y lugares de diversión quedan clausurados en atención a las circunstancias. Los actores y actrices que trabajan en Valencia se trasladarán a los pueblos donde están acuarteladas las tropas, para dar funciones.

Quedan clausuradas todas las industrias, comercios y establecimientos cuyas actividades no se consideren como relacionadas en primer término con la guerra. En los comercios que queden abiertos al público, las horas de apertura y cierre de las tiendas se reduce considerablemente, a fin de que la dependencia dedique las horas restantes a los trabajos de fortificación.

Negrín no niega la gravedad de la situación

MADRID, julio 19. (SE.)—Se reunieron en Consejo los ministros rojos y, al final del mismo, Uribe facilitó una referencia que luego tachó la censura.

Se sabe que en la citada reunión Negrín declaró la gravedad de la situación militar por la reciente pérdida de Castellón, y anunció que en breve sometería a los reunidos una serie de Decretos para reorganizar el Ejército popular, ya que los últimos «repliegues» han dejado los cuadros de resistencia sin mandos.

Una circular del gobernador rojo de Madrid

MADRID, julio 19. (SE.)—El gobernador civil de Madrid ha publicado una Circular prohibiendo terminantemente la entrada en los campos de recolección, haciendo saber que los contraventores de tal orden serán castigados severísimamente.

Dicha Circular hace saber también que sólo tienen derecho a entrar en los campos las personas no ajenas a las faenas agrícolas y debidamente autorizadas por el Gobierno.

Los procesos por espionaje

MADRID, julio 19. (SE.)— Ha continuado la vista de la causa contra las ciento noventa y cinco personas condenadas por espionaje y alta traición. Estos acusados tramaban un derrumbamiento en la retaguardia roja, para dar fin a la guerra.

Todos a la guerra

VALENCIA, julio 19. (SE.)— El gobernador militar de esta ciudad ha publicado un Edicto manifestando que todos los individuos que estén recluídos en los campos de concentración sean enviados inmediatamente al frente, para hacer labor de fortificación.

También ordena que todos los comercios e industrias de Valencia aplacen las horas de venta y trabajos, para dedicarse únicamente a la guerra, dada la gravedad de la situación.

Una suscripción fracasada

VALENCIA, julio -9. (SE.)— La suscripción abierta para proteger la capital de los ataques aéreos, ha sido cerrada. La cifra alcanza la suma de dos mil quinientas sesenta y cuatro pesetas.

DE ROJO Y NEGRO

PARIS, julio 19. (SE).—En el diario «Le Fígaro» escribe uno de sus acostumbrados editoriales Wladimir d-Ormesson.

De él entresacamos los siguientes párrafos, que consideramos de gran interés.

Habla de las «intervenciones extranjeras» a que alude Alvarez del Vayo, y dice a continuación:

«De hecho, esas intervenciones— y esto no lo dirá, seguramente, Alvarez del Vayo— son superadas como jamás haya pensado realizarlas nadie, por los soviets. Los aviones soviéticos, **con sus pilotos**, llegan en cantidad a Barcelona. Hubo que talar los árboles de las carreteras catalanas para dejar pasar las enormes cajas que transportaban los camiones. Y si Alvarez del Vayo desea informes sobre las intenciones que se atribuyen al mariscal Vorochiloff sobre este aprovisionamiento, nosotros estamos dispuestos a facilitárselos. Son muy conocidos, desde luego, en Barcelona. Lo que Alvarez del Vayo no dirá es que este esfuerzo exagerado de los rusos no tiene más objeto que el retrasar la solución del conflicto y dar lugar a esas matanzas que se realizan en Cataluña. Lo que Alvarez del Vayo no dirá, por supuesto, es que en el campo rojo, el presidente Azaña e Indalecio Prieto querían hace unas seis semanas, sabiendo que tienen la partida perdida, firmar la paz para ahorrar así millares y millares de vidas humanas y que los elementos extremistas, anarquistas, sindicalistas, comunistas (a los cuales pertenece Alvarez del Vayo), les han impedido bajo la amenaza de muerte. Lo que no dirá es que las zonas rojas viven bajo un terror desconocido hasta ahora y que al prolongarse esta situación se camina hacia matanzas más sangrientas todavía. Lo que no dirá es que no hay «República» y «democracia» en la zona roja (y esto desde el día siguiente de la guerra). Se ha montado con estos nombres una farsa inverosímil para uso externo, que cultivan con cuidado los estipendiados y los locos de todos los países, y en la que se dejan caer los pazguatos. Y lo que nosotros decimos—seguros de estar de acuerdo con las gentes honestas que saben la verdad y no admiten la falsa moneda—es que los pueblos que tienen el privilegio de mantenerse libres y de cultivar el respeto de la persona humana, se deshonrarían al tomarlo en serio, un día más la inmunda farsa de la que se presenta Alvarez del Vayo como abogado en Ginebra.»

Se descubre en París, una oficina para la falsificación de pasaportes

PARIS, julio 19. (SE).—La policía de esta capital ha descubierto una oficina dedicada a la falsificación de pasaportes que integraban cinco individuos de Barcelona que han sido detenidos y que proporcionaban pasaportes de todas las nacionalidades a todos los elementos subversivos.

Cientos de niños famélicos vagan por las calles de Barcelona

TOULOUSSE, julio 18. (SE).—Personas que han logrado huir de Barcelona informan de la desastrosa situación que atraviesa la capital, donde hay muy pocos artículos de comer y éstos reservados a los dirigentes.

Cientos de niños famélicos vagan por las calles.

UN ACTO EN HOMENAJE A BOLIVAR REALIZARAN EN NUEVA YORK EL SABADO

NUEVA YORK, julio 19. (AP.)—Un gesto único hacia la amistad entre las Repúblicas latino-americanas se hará el sábado próximo por un grupo de aviadores que volará sobre el área metropolitana y dejará caer flores sobre la estatua de Simón Bolívar, Libertador de la América del Sur.

En representación de México, la América Central, Suramérica y las Antillas, los aviadores cuentan desde 1936 con una organización llamada «La escuadrilla inter-americana» dedicada a promover los intereses comunes.

Uno de los proyectos de la escuadrilla es una empresa aérea que posea campos de aterrizaje que pongan en comunicación a todos los países de habla española del continente.

Es comandante de la escuadrilla Alfredo de los Ríos, de Chile.

INICIO SU TRAINING EN EL YACHT CLUB EL COACH ED LEADER, DE YALE

(Por Rubén Otero)

Desde ayer tarde se hizo cargo de los remeros del Habana Yacht Club el veterano y famoso head coach de la Universidad de Yale Mr. Ed. Leader, quien viene a sustituir a su auxiliar Grant, que tan buen éxito logró con los juniors en Cienfuegos.

Leader no viene a la Habana desde el año de 1929 fecha en que dirigió a los muchachos del Vedado teniendo como contrario a Fred Spuhn.

La llegada del magnífico creador del Leader-s Stroke pone en el ambiente remístico una nota de brillante colorido.

Las posibilidades de los Ases del Músculo seguramente habrán de mejorar para conquistar este año las Regatas Nacionales de Varadero, contando con uno de los mejores instructores de remos que existen actualmente.

El Yacht Club puede repetir en Varadero pese al indiscutible calibre del cuatro de la Marina.

Todo depende de como Leader pueda balancear a sus hombres en el bote.

En los prácticas de ayer reapareció Alfredo Longa, el discutido stroke que se cubrió de gloria en la bahía de Revienta Cordeles y es casi seguro que el muchacho entre en el dinero si asiste con regularidad a los ensayos.

Tres canoas salieron a paletear bajo el mando de Leader, estando formadas así:

A
Stroke: Sardiñas.
No. 3: Espinosa.
No. 2: J. Mena.
No 1: Tolón

B
Stroke: Morales.
No 3: Maruri.
No. 2: J. Santa Cruz
No. 1: Bernal.

C
Stroke: Longa
No. 3: Maceo.
No. 2: Hopwood.
No 1: Santa Cruz.

Los remeros de Julito Argüelles se hallan practicando con notable entusiasmo y todos esperan rendir el máximo de esfuerzo el día de las competencias.

En el bote de los seniors parece que Fernández Vallín no se halla en muy buenas condiciones de salud.

Nosotros esperamos que sea una afección pasajera y que pronto esté bogando en perfectas condiciones.

El crew de la Marina tendrá esta temporada en Varadero serio problema con la tripulación del Yacht Club.

Su chance—a nuestro juicio—está en proporciones muy lejanas en comparación con el año pasado.

Hay que reconocer que Manolo Prieto es una estrella del stroke y que sus compañeros son excelentes; pero también los muchachos de Leader tienen ahora estatura, peso y juventud, amén de una técnica pulida

Los Marqueses se preparan poco a poco y de aquí a una semana ya verán ustedes la transformación que les habrá dado su coach el doctor Guabela Aixalá.

Cienfuegos presentará un cuatro muy fuerte, si es que Fructuoso Martínez se ha decidido a realizar el cambio que nos anticipó.

Fernando Férez en el stroke, con tres hombres fuertes atrás, formaría un crew sumamente peligroso.

Las noticias que tenemos del Club Náutico son bastante halagadoras y el Búffalo Estévez está tratando de llevar un cuatro de empuje con Ulises de la Vega, en el stroke, Roberto Sánchez, en el tres, Luis Rubio en el dos y Velázquez en el bow.

A propósito de Varadero, diremos que estamos muy de acuerdo con que el nuevo shell sea bautizado con el nombre de «Luis Rubio», el popular y modesto atleta, que tanto ha trabajado por el Club de la Playa Azul.

SPORTS — DIARIO DE LA MARINA — SPORTS
PAGINA CATORCE — LA HABANA, MIERCOLES, 20 DE JULIO DE 1938 — AÑO CVI

DESDE EL BULL PEN

Por PEDRO GALIANA

NO BUSQUE ESTO EN LOS BOX-SCORES:

Escoja la noticia que más le guste... Se la proporcionamos algunos días antes que el cable.—Ed.

Ernie Lombardi, catcher del Cincinnati, se ha transformado en un nuevo héroe para las chiquillas de la ciudad roja... En cada juego más de 1,000 jóvenes bajan al terreno para pedirle el autógrafo y le dicen: «Cyrano de Bergerac»... Bob Klinger, la sensación de pitching de los Piratas, tiene medio preocupado al manager Harold Traynor... Y es que el codo le duele constantemente después de pitchear... Mace Brown y Bobby Klinger, los dos pitchers que más han ayudado al Pittsburgh en su ascenso en la Liga Nacional, fueron separados de la organización de los Cardenales, como inservibles... Y, cuánto no daría Branch Rickey por tenerlos ahora en su staff!... Johnny Murphy, de los Yanks, está tratando de ser el primer pitcher de las Grandes Ligas que finaliza la temporada sin una derrota desde 1929... Ese año, Tom Zachary, pitcheando para los Yanks, ganó 12 juegos... Murphy tiene ya de seis-seis... Lefty Grove está más contento que nunca en estos días porque el manager Joe Cronin le permite pitchear regularmente contra los New York Yankees... Cuando Lefty estuvo con los Atléticos, Connie Mack le dejaba pitchear pocas veces contra el New York, temiendo que sus veloces rectas estuviesen hechas a la medida para Babe Ruth, Bob Meusel, Lou Gehrig, Toni Lazzeri, Earl Combs y los demás... Ahora que está en Boston, mucho más viejo, y sin velocidad, Grove les pitchea a los Yanks, y, como puede demostrarlo su hoja de records de 1938, su actuación no ha sido muy mala que digamos... Una vez salió expulsado del box bajo una lluvia de batazos... Pero, en los últimos dos desafíos los ha reducido a la obediencia.

Wally Berger, que está resultando el mejor bate del Cincinnati en la temporada, dice que el poco trabajo que le dieron, unido a un dolor intenso que tenía en el brazo, fué lo que le hizo lucir tan pobremente el año pasado con el New York... Si los Gigantes pierden este año el pennant, no tienen más que culparse ellos mismos de la derrota... Hasta ahora no le han podido ganar consistentemente al Cincinnati, habiendo perdido 9 de los 12 desafíos que ambos clubs han celebrado... Harold Traynor, manager Pirata, no reclama el pennant para Pittsburgh, pero, no se oculta para confesar que su team tiene un chance formidable si Mace Brown se sostiene como hasta ahora... El líder Pirata, incidentalmente, dice que todo lo que tiene el pitcher Pressnell, del Brooklyn, es una bola de globo... Sin embargo, ese lanzador ha derrotado a su equipo tres veces consecutivas!!!... Si los Indios de Cleveland lograsen derrotar a los Yankees en la lucha por el pennant, ganarán la batalla pese a tener un outfield muy débil a la defensiva, y un hueco enorme en la segunda base... Lo que realmente provocó la suspensión indefinida del catcher Harry Danning fué esto: Jugándose la serie de New York y Boston en Polo Grounds, hace más de una semana, Danning se sintió enfermo de los riñones... Terry le ordenó que se quedase en el hotel, bajo el tratamiento de un médico... Un día, ya en el Oeste, Terry observó a Danning bebiendo cerveza... Le preguntó al médico si Harry estaba bien, y el doctor le contestó afirmativamente... Al día siguiente, Terry trató de colocar a su catcher en el lineup y éste se negó, asegurando que aún no se sentía en condiciones... En vista de eso, Terry lo suspendió y lo envió rápidamente a New York.

En el último juego de la serie Yankees-San Luis, recientemente celebrada, los Browns llegaron al noveno inning con ventaja de una carrera... Al batear los Yanks, Selkirk conectó un two bagger con dos outs, y Joe Gordon ocupó su turno al bate... El manager Street, del San Luis, ordenó que le pitcheasen, pese a que detrás iba el pitcher Murphy, y Gordon conectó un single que empató el game... El New York ganó más tarde, en extra-innings, 15 por 12... Como resultado de todo esto, los periodistas de Cleveland están criticando duramente a Street, estimando que Gabby debió darle la base intencional a Gordon para trabajar a Murphy... Street se defiende, diciendo: «El colocar en primera la carrera del triunfo, frente a un team como el de los Yankees, que nunca se sabe cuándo va a iniciar un rally, es una locura. Esto, aparte de que mis pitchers no tenían ese día control suficiente para meterme en honduras»... Personalmente, Street cree, que poner la carrera del triunfo en primera es dirección de manigua... Monte Pearson, pitcher estrella de los Yankees, está orgulloso en estos días porque ha descubierto una nueva curva que, según él, le permitirá ganar 20 desafíos en la temporada... Según los diarios de New York, Howard Hughes hizo con tanta rapidez el viaje alrededor del mundo, que cuando aterrizó en el aeródromo de Floyd Bennett encontró la misma ola de calor que había dejado!... Travis Jackson es el primer hombre que sale de Jersey City sin que el Alcalde Hague haya tenido que ver con la expulsión... Leo Durocher, short stop de los Dodgers, es un bateador natural de .250, pero cuando encuentra hombres en las bases su porcentaje aumenta a .400... Alex Kampouris, el sustituto de Whitehead en la segunda base del New York, sólo ha bateado 19 hits en sus últimas 98 veces al bate, por un average de .194... Se están haciendo esfuerzos para conseguir que las Olimpíadas del 40 se efectúen en Londres, en lugar de Finlandia...

CURIOSIDADES:

Habiendo salvado tantos juegos a los New York Yankees en relief, el pitcher Johnny Murphy debe considerarse en estos momentos con derecho a una botella en la organización de la WPA americana!

La forma en que está bateando Wally Berger en el Cincinnati, hace ver a Bill Terry al club «mucho más rojo» de lo que realmente es...

Gene Tunney cree que la corona mundial de los pesos completos está segura en las manos de Joe Louis por cinco años más, por lo menos. No se extrañen, pues, si Joey la mete en un banco al 3 por ciento de interés...

Los New York Yankees no están yendo este año directamente al pennant. Pero, están tomando el «camino más largo», que, según los libros de lectura, es el más seguro!

MONTES MENOR FRENTE A UNA GRAN PAREJA EN EL SEGUNDO PARTIDO DE ESTA NOCHE EN EL HABANA-MADRID

Tres matches estelares han preparado para la magna función. Constante y Gayarre vs. el Guajirito y el Maestro. Un gran combate a última hora en la Bombonera de Belascoaín

Tres estelares ofrece esta noche la empresa del Habana Madrid a sus miles de favorecedores. Tres partidos con la crema del cuadro en la cancha, en un programa de extraordinaria atracción, en que no se sabe cual de los tres encuentros resultará el más interesante.

Comenzará la notable función con un partido en que figuran Montes mayor y Uria de pilares fuertes, y que con el auxilio eficaz de Salvador y Gabriel Segundo habrá lucha interesantísima. El Guajiro está en magníficas condiciones, jugando mejor que en ningún otro momento de su vida artística y es por ello que el mismo Uria que es un pelotari de cuerpo entero tendrá que cuidarse mucho para impedir que el pinareño lo derrote.

Montes menor va con Epifanio en el segundo y teniendo en cuenta el valor actual del Guajirito y lo que representan la experiencia y los conocimientos de Epifanio no es aventurado decir que solamente superándose podrán Constante y Gayarre triunfar.

Sin embargo, no puede negarse que si estos dos últimos rinden la misma labor que rindieron en la noche del lunes pasado, el partido resultará altamente peloteado sin que pueda adelantarse qué color resultará ganador.

Sarmiento y Trecet, Federico y Aníbal van al último. Otro estelar y así la función terminará dignamente. Ya Venancio puede figurar en partidos como éste y pronto lo veremos en matches de la mayor importancia en los programas diarios de la Bombonera. Sarmiento es un verdadero artista de la cesta y su cooperación será de gran interés para los que confíen en el bando blanco. Federico y Aníbal están preparados para una batalla tremenda también y por ello que el match resultará altamente combatido en todo su curso.

Habana Madrid

Programa de la función de esta noche que comenzará a las 8:30.

Primer partido a 25 tantos. Salvador y Montes, blancos, contra Gabriel Segundo y Uria, azules. A sacar ambos del cuadro 14 y medio.

Primera quiniela a 6 tantos. Salvador, Gabriel Segundo, Uria, Montes menor, Gayarre e Ibarlucea.

Segundo partido a 30 tantos. Montes menor y Epifanio blancos, contra Constante y Gayarre, azules. A sacar ambos del cuadro 14 y medio.

Segunda quiniela a 6 tantos. Epifanio, Sarmiento, Federico, Aníbal, Constante y Trecet.

Tercer partido a 30 tantos. Sarmiento y Trecet, blancos, contra Federico y Aníbal, azules. A sacar ambos del cuadro 14 y medio.

Con la casa repleta de fanáticos criollos y un gran contingente de turistas yanques, se jugó anoche un soberbio partido estelar La intencencia hubo de combinarlo en la forma siguiente: Federico y Epifanio, vestidos completamente de blanco, contra Montes menor y Cuota, de camisa almendarista subido Se pelotea un horror en la primera decena, aunque manteniendo un dominio absoluto los blancos. Hubo diferentes igualadas. Desarrollando un juego violento Montes menor y Cubota logran tomar la delantera, debido a los terribles metrallazos que salían de sus cestas respectivas. Antes un ataque tan terrible, no les quedó más remedio al chamaco Freddy y al maestro Epifanio que cargar con la derrota. Se quedaron anclados en el tanto 23.

No hay duda que una de las más fortísimas combinaciones, la constituyen el terrible guajirito Motes y Don Miguel Cubota, mucho más en la forma tan brillante en que se encuentran actualmente

Torres e Ibarlucea resultaron vincitores en el primero de la noche. Sus contrarios lo fueron Vizcayita y el trabajador gallego Azpeitia.

Ganaron por dos cartones.

ED BRANDT DIO LA LECHADA AL TEAM DE FILA, 8x0

Con esto, los Piratas pudieron mantener su delantera en la Liga Nacional. El N. Y. ganó

PITTSBURGH, julio 19. (AP.)—Los Piratas mantuvieron su pequeña delantera en la caliente competencia por los honores de la Liga Nacional hoy, cuando derrotaron al Filadelfia, 8 por 0, con la ayuda del pitching de cinco hits del zurdo Ed Brandt.

Johnny Rizzo, que ayer se distinguió en el triunfo obtenido a costa de los Gigantes, continó hoy su racha al bate, conectando cuatro hits en cuatro viajes al plate. Además anotó cuatro carreras.

El trabajo del veterano Brandt, cuyas demostraciones anteriores fueron muy pobres, ha encantado al manager Traynor. Al darles la lechada a los Phillies sólo permitió que un hombre le llegase a tercera y dos a segunda.

FILADELFIA

	V.	C.	H.	O.	A.	E.
Jordan, 3b	4	0	1	1	2	0
Martin, cf	4	0	0	5	0	0
Brack, rf	4	0	2	0	0	1
Weintraub, 1b	4	0	0	8	0	0
Davis, c	3	0	0	2	1	0
Arnovich, lf	3	0	0	2	0	0
Scharein, ss	3	0	1	2	1	0
D. Young, 2b	3	0	1	4	5	1
Mulcahy, p	1	0	0	0	0	0
Atwood (1)	1	0	0	0	0	0
Smith, p	1	0	0	0	0	0
Totales:	31	0	5	24	9	2

(1)—Bateó por Mulcahy en el 6o.

PITTSBURGH

	V.	C.	H.	O.	A.	E.
Handley, 3b	5	0	2	0	2	0
L. Waner, cf	3	1	2	1	0	0
Jensen, cf	2	0	0	0	0	0
P. Waner, rf	3	2	1	2	0	0
Suhr, 1b	4	0	0	15	1	0
Rizzo, lf	4	4	4	1	0	1
Vaughan, ss	3	1	3	2	6	0
Todd, c	4	0	0	4	0	0
F. Young, 2b	4	0	1	1	5	0
Brandt, p	4	0	1	1	2	1
Totales:	36	8	14	27	16	2

Anotación por entradas:

Filadelfia	000 000 000—0
Pittsburgh	020 130 20x—8

Sumario:

Empujadores: Vaughan, 3; Todd, 3; Rizzo. Two base hit: Brack. Three base hits: Vaughan, 2. Base robada: Handley. Double play: Jordan a D. Young a Weintraub. Quedados en bases: Filadelfia, 4; Pittsburgh, 6. Bases por bolas: Mulcahy, 1; Smith, 1. Struck outs: Brandt, 3; Mulcahy, 1; Smith, 1. Hits: a Mulcahy, 10 en 5 innings; a Smith, 4 en 3 innings. Perdió Mulcahy. Umpires: Stark, Stewart y Barr. Tiempo: 1:42.

SPORTFOLIO

PREGUNTAS

1.—¿Por qué no permiten jugadores de color entre los clubs de las Grandes Ligas? ¿Quién cree usted que gane entre Amstrong y Ambers? ¿Quién pudiera vencerle en la actualidad a Armstrong?

2.—¿Quién es el mejor robador de bases de la Liga Americana? ¿Y, quién el mejor en la Nacional? ¿Quién tiene más velocidad: Ruffing o Gómez?

3.—¿Cómo colocaría usted los siguientes catchers Lombardi, York, Dickey, Ferrell, Hemsley y Hartnett?

4.—¿Cómo colocaría usted a los siguientes outfielders: Jimm Ripple, Giants; Goodman, Reds; Slaughter Cards; Chuck Klein, Phils?

RESPUESTAS

1.—En las Grandes Ligas no permiten jugadores de color porque todos no podrían alojarse en los mismos hoteles. En los Estados Unidos hay todavía ciudades donde los negros tienen hoteles, servicios, pilas de beber agua y hasta cubiertos, aparte. Amstrong debe ganarle a Lou Ambers. Ceferino García pudiera vencer a Armstrong.

2.—Buddy Lewis y Benny Chapman son los mejores «lacrones» de la Liga Americana. Koy, del Brooklyn, está haciendo la mejor demostración de la Liga Nacional este año. Gómez tiene más velocidad que Ruffing.

3.—Los catchers que usted señala, por su orden, son: (1) Dickey, Yankees; (2) Hartnett, Cubs; (3) Lombardi, Reds; (4) Ferrell, Washington; (5) York, Detroit; (6) Hemsley, Cleveland.

4.—Ival Goodman, del Cinci, nos parece superior a Jimmy Ripple, de los New York Giant. Después de estos dos, Slaughter, del San Luis y después Klein. Este último ha decaido mucho.

Dirija sus preguntas a «Sportfolio», a cargo de Pedro Galiana, DIARIO DE LA MARINA, Habana, Cuba.

VERNON GOMEZ, COMO FIRPO, DEPENDE DEL «PUNCH»

NUEVA YORK, julio (Editors Press).—En el deporte pasan cosas raras, cosas que llaman la atención del aficionado, que al conocerlas no puede menos que sentirse perplejo. Por ejemplo, detrás de la victoria de Joe Louis sobre Schmeling, se dijo que Dempsey le había enseñado al mulato cómo tenía que colocarse para derrotar al alemán. Tuvo que ir Dempsey a Pompton Lakes y darle a Louis una clase a la manera que se hace con los principiantes para que los puños de Joe funcionaran con efectividad.

Ahora a Vernon Gómez lo están enseñando a tirar una curva, porque parece que hasta el presente el gran pitcher de los Yankees no había sabido utilizar tan importante arma del arsenal que todos los serpentineros están obligados a llevar con ellos a la lomita. Y uno no puede por menos que preguntarse: ¿está todavía Vernon Gómez en edad de aprender? Porque el muchacho no es ya un neófito, y ya sabemos que ciertas cosas, cuando no se aprenden al principio, no hay manera de digerirlas después.

LO QUE SE APRENDE AL PRINCIPIO ES LO QUE SE HACE AL FINAL

A Firpo le quisieron enseñar a usar la izquierda, cuando hacía varios años que el argentino se limitaba a soltar derechazos, y lo estropearon completamente. Fué en aquella etapa en que Jimmy DeForrest tomó a su cargo la preparación del Toro Salvaje de las Pampas. Claro es que en cuanto se metía en el ring, a Firpo se le olvidaba todo lo que había aprendido—si es que algo había aprendido—en el gimnasio, y se valía solamente de su diestra estupefaciente para zanjar sus cuestiones. Que es, exactamente, lo que hacen todos.

Vernon Gómez no haba necesitado hasta ahora esa curva que le está ayudando a practicar Bill Dickey—el estupendo receptor de los Yankees—para ser uno de los mejores serpentineros de la Liga Americana ni para devengar un sueldo de veinte mil dólares, pocas veces obtenido por un serpentinero de los grandes circuitos. Y lo más probable es que, cuando la domine, —si es que llega a dominarla—siga apelando, para salir de sus momentos de dificultad, a esas bolas rápidas suyas, que son como tiros de ametralladora. De idéntica manera que Firpo usaba la derecha!

Por cierto, parece que la mala suerte que había estado persiguiendo a Gómez desde que se inició la temporada, se ha decidido a abandonarlo en los últimos tiempos. Este año Gómez ha perdido varios juegos que debió haber ganado, porque sus compañeros se empeñaban en cometer errores en los momentos en que más podían perjudicar al gran serpentinero pichón de asturiano.

Los dos últimos partidos lanzados por Gómez han sido dos obras de arte. Si la suerte lo favorece un poquito, es posible que todavía tenga un buen año, uno de esos años que le permiten a un pelotero mirar [illegible] el nuevo contrato sin sentir escalofríos de pánico...

GODOFREDO BASSO, SARGENTO DEL EJERCITO CONSTITUCIONAL, GANO UNA DE LAS JUSTAS DE REVOLVER

Es el primer triunfo que se anotan los tiradores del patio en las competencias de sabor internacional. Un policía de la Florida, Ralph Kirk y William J. Davis, los otros ganadores

Por «PETER»

Se celebró en el día de ayer el segundo día de competencias Habana, Florida, entre los mejores tiradores de arma corta. Y en las justas de ayer, que fueron tres, vimos en una de ellas, en la última, vimos triunfar a un tirador del patio, honor que correspondió al sargento del Ejército Constitucional, Godofredo Basso, que ganó la justa individual con calibre 45 con un score de 189. Fué una justa de veinte disparos de fuego lento a la distancia de 25 yardas en un blanco de la American Standard. Ganó el trofeo donado por el Congreso de la República.

El ganador de la primera competencia del día, la celebrada por la mañana, Ralph Kirk, policía de Tampa, con score de 182. Ganó el trofeo de «La Filosofía». En esta justa se podía tirar con cualquier arma de fuego central, con pull de dos libras y media. Veinte disparos de fuego lento, a la distancia de 50 yardas.

Y la tercer competencia del día, que se tiró muy cerca de las once de la mañana, en opción al trofeo donado por el secretario de Gobernación, lo ganó William J. Davis, del Club de Pistola de la Florida. Igual arma que la utilizada en la anterior competencia, pero en un curso igual al de la Competencia Nacional de Pistola de los Estados Unidos, o séase diez disparos de fuego lento a 50 yardas, dos series de cinco disparos de fuego de tiempo, veinte segundos por serie y dos series más de cinco disparos de fuego rápido, diez segundos por serie.

LAS TIRADAS FINALES

Hoy se terminarán las competencias internacionales entre Habana y Florida. Habrá dos competencias una individual y otra por equipos de cuatro hombres. La primera se efectuará a las ocho y media de la mañana, y en ella se discutirá el trofeo donado por el alcalde de La Habana, doctor Antonio Beruff Mendieta. En esta justa se podrá emplear pistola o revólver de fuego central, cualquier marca, pero con un pull de dos y media libras. Curso Camp Perry: Diez disparos de fuego lento a 25 yardas; dos series de cinco disparos de fuego de tiempo, veinte segundos por serie y dos series de cinco disparos fuego rápido, diez segundos por serie, para la distancia de 25 yardas. Blanco, el de Standard American para esa distancia. Medallas de plata y bronce para los ocupantes del segundo y tercer lugares, respectivamente.

A las diez y media de la mañana, se celebrará la segunda competencia, por equipos. De premio hay el trofeo donado por el jefe del Ejército Constitucional, coronel Fulgencio Batista. Arma, curso y blanco, igual al de la justa anterior. También habrá medallas de plata y bronce para los teams que queden en segundo y tercer lugares.

El trofeo donado por la Corporación Nacional del Turismo, será para el que logre mejor compilación de las competencias celebradas, con excepción de la efectuada en la tarde de ayer, por la tarde.

EL PROMOTOR DE BOXEO ANGEL PIEDRA NO PAGO A LOS BOXERS EL SABADO

CAMAGUEY, Julio, 19. (Por telégrafo).—Después del espectáculo bochornoso que ofrecieron el sábado pasado Goyito Rico e Isidoro Castañaga, ofreciendo una pelea malísima el primero que fué el vencedor, denunció al promotor Angel Piedra por estafa. Lo acusa de llevarse el dinero que tenía que pagarle. Otras denuncias por el estilo se hicieron después por otros boxeadores, pues el promotor Piedra desapareció una vez que había terminado la velada de puños, con todo el dinero. Le «dió en el suelo» a todo el mundo.

Hernández,
Corresponsal.

FUNCION CELEBRADA ANOCHE

PRIMER PARTIDO

	Tantos
Torres e Ibarlucea, blancos	25
Vizcaya y Aspeitia, azules	23
Ganadores: BLANCOS.	

SEGUNDO PARTIDO

Federico y Epifanio, blancos	22
Montes menor y Cubota, azules	30
Ganadores: AZULES.	

TERCER PARTIDO

Pascau y Trecet, blancos	30
Pedrito y Montes, azules	22
Ganadores: BLANCOS.	

DOBLE VICTORIA OBTUVO AYER EL "QUERIDO CINCI"

Walters y Moore fueron los pitchers que aseguraron las victorias del equipo ayer tarde

CINCINNATI, julio 19. (AP.)—El Cincinnati barrió con el doble header celebrado contra el Boston hoy, ganando el primero 3 por 1, detrás del efectivo pitching del joven Whitey Moore, y el segundo 7 por 2, con la ayuda de un trío de jonrones, un sencillo y un doble, conectados en el cuarto inning, que produjeron seis carreras.

La doble victoria, unida a la derrota de los Cubs a manos del Brooklyn, hace que el Cincinnati retorne al tercer lugar.

Moore, haciendo su primera salida del año, fué invencible hasta el séptimo inning, cuando con dos outs sucesivos hits del emergente Maggart y Vince DiMaggio, hicieron anotar a Elbie Fletcher, que había recibido un pase para iniciar el acto.

Jonrones de Berger, Lombardi y Craft, el primero con dos hombres en bases, trajo a los Reds de atrás en el cuarto inning del segundo juego para darles la victoria.

Anotaciones por entradas:

		C.	H.	E.
Boston	000 000 010—1	2	1	
Cincinnati	002 100 00x—3	9	0	

Baterías: Lanning, Reis y Mueller, por el Boston: L. Moore y Hershberger, por el Cincinnati.

Segundo juego

BOSTON

	V.	C.	H.	O.	A.	E.
DiMaggio, cf	4	1	1	4	0	0
Cooney, rf	4	0	1	0	0	0
English, 3b	4	0	2	0	1	0
Cuccinello, 2b	4	0	1	5	1	0
West, lf	4	1	1	3	0	0
Fletcher, 1b	4	0	1	6	2	0
Riddle, c	4	0	1	5	0	0
Warstler, ss	4	0	0	1	5	0
Hutchinson, p	0	0	0	0	0	0
Reis, p	3	0	0	0	1	0
Totales:	35	2	8	24	10	0

CINCINNATI

	V.	C.	H.	O.	A.	E.
Frey, 2b	4	1	1	1	1	0
Berger, lf	4	2	2	1	0	0
Goodman, rf	3	0	0	3	0	0
McCormick, 1b	3	1	0	15	0	0
Lombardi, c	5	1	2	3	0	0
Craft, cf	4	1	1	2	0	0
Riggs, 3b	3	0	1	0	5	0
Myerss, ss	3	1	1	2	4	0
Walters, p	4	0	1	0	1	0
Totales:	33	7	9	27	11	0

Anotación por entradas:

Boston	001 100 000—2
Cincinnati	100 600 00x—7

Sumario:

Empujadores: English, Fletcher, Frey, Berger, 2; Lombardi, 3; Craft. Two base hits: West, Fletcher, Frey. Home runs: Berger, Lombardi, Craft. Quedados en bases: Boston, 6; Cincinnati, 11. Bases por bolas: Hutchinson, 3; Reis, 2. Struck outs: Reis, 3; Walters, 3. Hits: a Hutchinson, 3 en 1 y un tercio; a Reis, 6 en 6 y dos tercios. Dead ball: Hutchinson, a Goodman; Reis, a Goodman, a McCormick y a Riggs. Wild pitch: Walters. Perdió Reis. Umpires: Goetz, Reardon y Pinelli.

EL PROBLEMA DIARIO

PROBLEMA:

Con dos outs, y un hombre en tercera el pitcher comienza a darle vuelta al brazo para lanzar. El hombre de tercera se lanza al robo de home. El catcher se adelanta en su posición, coge el lanzamiento antes de que la pelota cruce el plate y saca al corredor de tercera. El bateador tenía tres bolas malas y un solo strike. ¿Qué debe declararse por el umpire?

RESPUESTA:

De acuerdo con las reglas del juego, el hombre detercera debe tener derecho al home, por tanto, su carrera vale y el bateador recibirá la inicial. Léase el inciso 10 de la regla 47.

LAS ALTERACIONES DE LA PROSTATA

Es generalmente en las proximidades de la cincuentena cuando la próstata se inflama, aumenta de volumen. El enfermo siente deseos tan frecuentes como imperiosos de evacuar la vejiga. Durante la noche tiene que levantarse repetidas veces. Experimenta sensaciones de quemaduras en el conducto urinario además de pinchazos que se irradian en el periné y el bajo vientre. Las micciones se hacen cada vez más dolorosas, la vejiga se vacía incompletamente (retención) y muy pronto el desdichado prostático se ve obligado a recurrir a los sondajes repetidos, algunas veces a la «sonda permanente», que constituye una amenaza de operación.

Los tratamientos externos: lavados, masajes, no son más que paliativos que no atacan la causa del mal. Solamente un tratamiento externo es capaz de descongestionar la próstata. Las sales halógenas de magnesia, tomadas bajo la forma de grajeas de Magnogene, son desde este punto de vista de una eficacia poco corriente. La experiencia ha demostrado que una pura continuada de Magnogene calma la inflamación de la próstata. Se aprecia cada día su disminución de volumen. Desaparecen igualmente las sensaciones de quemaduras y los pinchazos. La vejiga se vacía completamente y las evacuaciones son menos frecuentes, menos tiránicas; las micciones vuelven a hacerse normales. El efecto del Magnogene se traduce en una mejoría en el estado general, que en algunos casos toma el aspecto de un verdadero rejuvenecimiento. El extracto de una comunicación presentada en la Academia de Medicina de París describiendo los efectos y resultados de este tratamiento será enviado gratuitamente a quien lo solicite a los Agentes del Magnogene Virtudes 37. Departamento A. Habana Cuba.

LOS EQUINOS PERTENECIENTES AL SEXO FEMENINO, HAN DEMOSTRADO GRAN CONSISTENCIA EN LA SEASON

A excepción de Camp Boss, los que aparecen entre los que más victorias han conquistado son yeguas y potrancas. Ciento diez y siete ejemplares han ganado una o más competencias

Ya son ciento diez y siete ejemplares los que han logrado ganar una o más carreras en la temporada hípica en curso habiendo sido desplazado Camp Boss por Diamond Digger como líder. La yegua de Rodríguez ha triunado seis veces, cinco en furlongs y una en milla. Camp Boss mantiene un empate con Chancell, mientras Aunt Carol está persiguiendo su quinto triunfo y puede lo que consiga muy pronto. Sistova y Ogle están igualmente procurando su quinto éxito del mitin y Pretty Royal es otra aspirante a semejantes honores. Be Quiet y Beautiful Gean también cuenta con cuatro victorias.

Es de notar que con excepción de Camp Boss, todos los líderes pertenecen al sexo bello equino. A continuación un estado en que figuran todos los ejemplares triunfadores, separando sus victorias en furlongs y en milla.

Ejemplar	F.	M.
Alanova	1	
Animosity	1	
Arctic Land	2	
Aunt Carol		4
Atcines		2
Black Dreams	1	
Border Patrol	2	
Buzzin Around		4
Bon Mot	2	
Buy Straight	1	
Be Quiet	4	
Bobby Buxton		1
Busy Sally		3
Blind Playdema	2	
Beautiful Gean	4	
Brown Supinet	2	1
Buds Choice	3	
Bunky		1
Black Chaff	1	
Cañonazo	1	
Camp Boss	4	1
Cicero	1	
Chancell	5	
Chance It	4	
Capablanca		1
Color Flag	1	
Cherry Point	1	
Cumbtrland	2	
Diamond Digger	5	1
Disruption	1	
Dick Weidel	1	
Dear Old Pal	1	
Dome	1	
Diplomatic	3	
Deer Leap		4
Dinain	4	
Ducaster		1
Edward D.	1	
Exception	1	1
Eager Belle	1	
Emvce	1	
Flying Sixty	1	
Foreign Lady	1	2
Fleet Miss		1
Flo Along	1	
Fractious	1	
Fair Brand		2
Floor Maid	1	
Forewarned	1	
Flying Arab		1
Friend Whitey		1
Good Friday		3
Genial Edna	1	1
Gift Contour	1	1
Grey Man		3
Gawaine		1
Hard Rock	1	
Hail		1
High Shoes	3	
High Quality	1	
Jimmy H.	1	2
Julio Macaw		2
June Bourbon	2	
Katherine R.	2	
Keltner	1	
Kuvito		3
Lord Dalton	2	
Love Potion	1	
Loyal Son	2	
Lady Mytle	2	
Lucky Kate	1	
Lugen Luggage	3	
Linlace	1	
Mickey's Boy	3	
Miss Aevos	3	
Magic Arrow		[illegible]
Most Wise	1	
Noreda		2
Ogle		4
Outbreak	3	
Oakwood Belle		1
Omar Jones	1	2
Owitch		2
Pretty Royal	4	
Pekín	2	
Potentate		1
Pornella	1	
Red Eva	1	1
Rose Hazen	1	
Royal Lassie		3
Regusted	1	1
Swanky Miss	1	
Silent Monk	2	
Sitting Pdetty		1
Sea Lassie	1	
Supernatural	1	
Step Aside	1	1
Sistova	4	
Sun Vestal		3
Sandy Beach	1	
Seminole Queen	2	
Threems	1	3
Trianon	1	
Thunder Speed		2
Twinkle Queen	1	
Tom Jack Jr.		1
Uma	2	1
Uo in Arms	1	
Virbet	1	
Valdosta	1	1
Unknown Worlds	1	
Vitella	1	
Wild Money	1	2
Winning Woman	2	
Whittle		2
Yankaway	2	

DOMINO

—Perdieron los leaders.
—Soler y Jerez, ganaron.
—García Gracia en desgracia.

Ayer se exhibió en el salón de dominó de la Asociación de Reporters un cuadro, muy bien hecho por cierto, en el que aparece la posición que ocupan las parejas en el Campeonato. Con mejor average se encontraba el duetto de García Gracia y Moreno, con la que los expertos no habían contado. «Ese es el dominó», fué el comentario de alguien. Otro dijo: «Ya cogerán su nivel». Y Moreno, que estaba presente, como siempre, tranquilo, sin inmutarse sin hacer una observación. Como si con él no fuera.

Poco después comenzaron algunos juegos.

García Gracia y Moreno jugaron contra León y Homero, que ellos solos se «desenrolaron» del vapor en que se hallaban. Y al reaparecer, le ganaron a los leaders, según Moreno, por la suerte que le persiguió durante toda la partida a Homero. Después García y Moreno, jugaron contra Diosdado del Pozo y David Aircorbe, y también perdieron. El jugador Continental, Diosdado, estuvo feliz, y su compañero sacando fichas de un baúl sin fondo. Resultado, que la pareja leader recibió dos derrotas seguidas con el natural entusiasmo de Manolito Cruz y Ricardo Sánchez, que son los que le van a la zaga.

Hubo un tercer partido. Lo jugaron Diosdado del Pozo y David Aircorbe, contra Soler y Jerez. Esta vez el caballo jerezano de Soler no corcobeó, jugó como «los ángeles», y aunque al final tuvo Soler que pagar como tres tabacos en la cantina, que se había fumado su «compa», llegó vencedor al final, y sin apuros. La «milk» se les había agotado a Diosdado y Aiz en el anterior partido contra los leaders.

—¿Qué le pasa al más Pintado?
—Alonsito es el jugador más dichoso. Ayer no perdió.
—Se les acabó el entusiasmo a Fernández Cabrera y Quirós.
—Quesada Torres y Menocal, mientras ganaron, iban a jugar todos los días. Ahora se furtivan con frecuencia.
—¿Cuándo será la próxima broma de León y Homero?

Alfonso Renán PEDREDOZ.

SANTIAGO SOSA EN EL STAR BOUT CON VENTURITA RAMOS

El primero fué vencedor por la vía del K. O. en bout celebrado en Cayo Hueso

El sábado próximo comenzará la segunda vuelta del campeonato de los «Guantes de Oro», la simpática justa de boxeo de aficionados, que tantas veladas interesantes nos ha ofrecido, y de la que han surgido unos cuantos atletas que empiezan a deslumbrar en el firmamento boxístico.

Se han celebrado, hasta la fecha, diecisiete programas y en ellos han sido eliminados la friolera de 182 boxeadores, quedando por eliminarse la cantidad de doscientos cinco. Y si hasta la fecha se calcula que más de cuarenta mil fanáticos vieron los anteriores programas, en esta segunda vuelta que comenzará el sábado, que habrá de ser con toda seguridad, más interesante, nada de particular tendría que llegara al millón.

Esta semaa tendremos dos programas de boxeo amateur. El programa dominical, aún no ha sido confeccionado, pero es casi seguro que lo podamos dar a la publicidad mañana.

Santiago Sosa, quien noqueó en Key West a Broon Wolberg de Miami, en 40 segundos del primer round peleará el sábado contra Ventura Ramos. Ambos son de la división Feather.

En otro star-boot Eligio Alvarez, primo de Kid Chocolate peleará contra Feliciano González. Los dos de la Aiademia.

Baby Centino del Telégrafos peleará contra Baby Elejalde, vencedor de Kid Bombón.

Existe mucho interés por esta pelea entre muchachos de 75 libras.

He aquí el programa:

1ra., pelea 3 rds. 126 lbs. Pedro Lobera (A. N. B.) vs. Humberto Rusindo (libre).

2da., pelea 3 rds. 135 lbs. Adolfo Espinosa (libre) vs. Manuel Sánchez, (Víbora.

3ra. pelea 3 rds. 147 lbs. Carlos Gray (Náutico Vedado) vs. Raúl Soto (A. N. B.)

4ta, pelea 3 rds. 75 lbs. Ramón Medina (A. N. B.) vs. Mario Pacheco (A. N. B).

5ta., peleo 3 rds. 135 lbs. Oscar Moré (Telégrafos) vs. Fernando Quintana (libre).

6ta., pelea 3 rds. 125 lbs. Félix Pedroso (A. N. B.) vs. Manuel Martínez (A. N. B.)

7ta., pelea a 3 rds. 118 lbs. Armando Díaz, (S. J. de Dios) vs. Justo Renato (S. Suárez.)

8va., pelea a 3 rds. 160 lbs. Reinaldo Reyes (J. D. Príncipe) vs. Ramón Sánchez (A. N. B).

9na., pelea a 3 rds. 75 lbs. Baby Contino (Telégrafos) vs. Baby Elejalde (A. N. B.)

1er. Star bout a 5 rounds 126 lbs. Eligio Alvarez (A. N. B) vs. Feliciano González (A. N. B).

Star bout a 5 rounds, 126 lbs. Santiago Sosa (Galbón Lobo) vs. Ventura Ramos. (Libre).

Precios: Gradas $0.10 cts. Ring $0.60 cts. Preferencia $0.40 cts.

M.E.C.D. 2016

GORDON-VARONA SIGUEN IMPONIENDOSE EN LA JUSTA DOBLES DE SQUASH

Por CEDUN

Manolo Gordon y Andresito Varona, la formidable pareja de dobles de squash del Miramar Yacht Club, siguen imponiéndose abiertamente sobre sus rivales, y en el último juego celebrado les ganaron con score de 30 x 20 al Comodoro Mario Lomas y Angel Naya, marcando el paso en la primera categoría, y demostrando que son los lógicos favoritos a esa posición, faltándoles un solo juego con Mongo Pérez y Molina.

Loyola y Pascual, le siguen muy de cerca, peleando como leones por el segundo lugar, y con la esperanza de que Mongo, haciendo un esfuerzo increíble, haga caer del sitial de honor a los que actualmente ocupan ese lugar. El último juego que celebraron lo ganaron, con un score bastante amplio, a pesar de que el partido se mantuvo muy parejo hasta el tanto 20, contra Mongo Pérez y Alejandro Molina, habiendo jugado Mongo Pérez en este partido de una manera colosal, colocándose entre los mejores zagueros del Miramar; pero llevando el juego en todo el partido, al final tuvo que caerse ante la acometida del formidable delantero Pascual, que tiró unos remates admirables.

En tercera categoría, Torre y Padrón se siguen imponiendo, habiendo ganado a Morán y a Sordo con score de 21 x 16; y Mola y Medina, una parejita muy fuerte de esta categoría, derrotaron muy apurados a Betancourt y Moré 21 x 19.

En segunda categoría uno de los favoritos sufrió un revés de consideración por su mal comienzo en los partidos, y creerse que cuando se quiere se puede hacer lo que se quiere con el racket en la mano. Muy equivocado. El jugador, desde un principio, debe tratar de obtener la mayor delantera para asegurar el partido, y acaso al final aflojar un poco; pero nunca ello al principio del partido. Pero creemos que nunca se debe aflojar, en ningún momento, teniendo el aire y resistencia suficientes. Nos referimos a Carlos Sena, quien tiene juego suficiente para imponerse abiertamente, teniendo como tiene un compañero que lo está ayudando muy bien, Fernando de Cárdenas. Y así sucedió que Joe Kates y Chaguito Somodevilla, que jugaron muy bien, pero que pasaron su susto formidable antes de ganar, se impusieron sobre ellos con score de 30 por 28. Sabucedo y Almasqué cayeron fácilmente a manos de Valledor y Zapico con score de 30 x 13. Y Pina y Lagomasino pasaron al primer lugar cuando derrotaron a Valledor y a Zapico 30 por 19. Hernán Gómez y León hicieron la cruz al ganarle a Larraz y Boullón 30 x 17.

Publicamos los estados de las tres categorías:

Primera categoría

	G.	P.
Gordon-Varona	3	0
Loyola-Pascual	3	1
Lomas-Naya	1	2
Pérez-Molina	0	3
Solana-Llovet	0	1
	7	7

Segunda categoría

	G.	P.
Pina-Lagomasino	3	0
Sena-Cárdenas	2	1
Kates-Somodevilla	2	1
Gómez-León	1	1
Valledor-Zapico	1	2
Sabucedo-Almasqué	0	2
Larraz-Boullón	0	2
	9	9

Tercera categoría

	G.	P.
Torre-Padrón	3	0
Fránquiz-Rousseau	2	0
Mola-Medina	2	1
Almasqué-Fernández	1	1
Suárez-Torre	0	2
Morán-Sordo	0	2
Betancourt-Moré	0	2

Como podrán apreciar claramente, en todas las categorías, la situación de los contendientes es interesante.

TOPICOS FUTBOLISTICOS

—Gran rivalidad se advierte por el match del domingo.
—La Ass. Habanera de Arbitros y la Federación deben evitar.
—Las bases para los premios anuales de Carlos Alonso.

Por «PETER»

José Tapia, el entrenador del Deportivo Centro Gallego, está en extremo optimista sobre el resultado final del match último en opción a la copa de plata que donó el señor Jesús Azqueta, a nombre de la sociedad «Centro Vasco», que preside. Nos han dicho que hasta ha publicado unas impresiones en la sección de Azúa, en ese sentido, y aunque lamentamos no haber leído ese día al compañero de la calle Aguila, nos place que haya optimismo, ya que seguramente Tapia se lo traspasará a «sus atletas', y ya dijimos la semana anterior que el entusiasmo era un porcentaje considerable, y en esta ocasión, más alto que de costumbre, porque el conjunto que logró presentar el Viejo Zorro de la Juventud Asturiana, Fernando Rodríguez, demostró que se le podía ganar a ese cuadro de la Selección Vasca, ahora que cuenta con todos sus jugadores, es decir, con el mismo grupo con el que «tumbó los palos» por México.

En esta su segunda jornada, el team norteño parecía invencible. Al menos, para nosotros. Pero la realidad nos ha demostrado, que cuando un team juega mucho, el otro decae. Y esto fué lo que aconteció en el último match entre astures y vascos. Solamente esto. Los que anden creyendo que aquel domingo los «verdes» dieron cordel, como se dice en el argot fanaticuril, deben saber que al final de aquel encuentro, y a la hora de irse a refrescar, hubo un atleta vasco que hablaba en chino, y le achacaba toda la culpa de lo sucedido a la pareja de backs. Y esto fué como una banderilla de fuego para Serafín Aedo, que sólo pudo ser contenido en su ira por Melchor Alegría. Que si no, «se acaba caña», como diría «Manopla».

Nosotros ansiamos que llegue el domingo. Tenemos la seguridad de que la serie va a tener una gran apoteosis. Ese día, que es el decisivo, los contendientes han de echar el resto. Todos los atletas han de poner a contribución su mayor esfuerzo, y desde ahora aseguramos que vamos a presenciar el choque del año. El encuentro de mayor emoción, y en el que seguramente hemos de ver cosas preciosísimas. No hay que olvidar que el conjunto vasco está integrado casi todo él, por estrellas del futbol hispano, y que defendiendo las sedas deportivas del equipo Campeón Nacional, el Deportivo Centro Gallego, se presentarán once muchachos hambrientos de victoria y que se están preparando como para un final de campeonato.

Pudiera decirse, también, que en el sector local, en lo que atañe a la parte que integra la hincha galleguista, hay un optimismo grande sobre el resultado del match. Tapia tiene fe ciega en que se les puede ganar a los vascos, y ha logrado que piensen así también sus jugadores. Por eso el preparador de atletas del Deportivo Centro Gallego ha publicado las declaraciones antes dichas en el colega «El Mundo».

Nosotros, lo único que ambicionamos es que en ese partido no se registre ningún accidente. Advertimos que hay una gran rivalidad, y que los ánimos están un poco exaltados. Datos éstos que debe tomar en consideración la Asociación Habanera de Arbitros y la Federación de Futbol de la Habana. Dicen que el que evita la ocasión, evita el peligro.

Relación de los acuerdos adoptados por el Comité Directivo de la Asociación Habanera de Arbitros de Football en su sesión ordinaria celebrada el día 18:

Se dió lectura y aprobó el acta de la sesión anterior.

Se acuerda designar a los señores Francisco Mascaró y José Dunjó, como árbitros para los partidos intercolegiales del próximo domingo. Al mismo tiempo se acuerda notificar a los árbitros que sean designados para actuar en los programas de la Liga Intercolegial que deben encontrarse en el terreno de juego a la hora señalada para comenzar los partidos.

Ratificar las designaciones hechas en la sesión anterior de árbitros y jueces de línea que han de actuar el próximo domingo, en vista de que no se celebraron partidos el anterior.

Citar a asamblea extraordinaria para el próximo jueves, día veinte y dos (22), a las ocho y media de la noche, en el local de esta Asociación, Manzana de Gómez 226, con el objeto de tratar asuntos de importancia.

Aprobar las bases redactadas por los señores J. María González Barros y José Gutiérrez, Presidente y Secretario, respectivamente, de esta Asociación que han de regir los premios anuales «Carlos Alonso», para árbitros de primera y segunda categorías. Estas bases entrarán en vigor desde el comienzo de la próxima temporada oficial.

LOS PREMIOS ANUALES CARLOS ALONSO

La Asociación de Arbitros de Futbol establece para la adjudicación de estos premios las siguientes bases:

1—La Asociación Habanera de Arbitros de Futbol instituye dos premios anuales para los árbitros de primera y segunda categorías que más destacada y notable labor hayan rendido durante cada temporada oficial, con el objeto de recompensar a quienes se hagan merecedores de ello por sus buenos arbitrajes, y de ofrecer un motivo de noble emulación entre todos cuantos desempeñan la importante misión de jueces en los partidos de futbol y que estén debidamente inscriptos en este organismo.

2—Los premios serán en metálico, por valor de $50.00 para árbitros de primera categoría, y de $25.00 para árbitros de segunda categoría, denominándose premios anuales «Carlos Alonso», como un homenaje permanente de esta Asociación a dicho distinguido deportista, por ser quien se ha comprometido a abonar anualmente ambas cantidades.

3—La Asociación Habanera de Arbitros de Futbol otorgará una medalla de oro al árbitro de primera categoría y una medalla de plata al árbitro de segunda categoría que hayan obtenido los premios anuales «Carlos Alonso», como objetos acreditativos de su triunfo, y cuyas medallas serán adquiridas con cargo a los fondos de la Asociación. Si se da el caso de que un mismo árbitro obtiene más de una vez el premio «Carlos Alonso», se le otorgará un diploma u otro documento acreditativo en sustitución de la medalla, pero si triunfa cinco años consecutivos o alternos tendrá derecho a otra medalla de más valor. Debe aclararse que cuando se trate de un árbitro de segunda categoría que haya ganado el premio anual y su correspondiente medalla de plata, tiene derecho a poseer la medalla de oro si al año o en años siguientes obtiene el premio de primera categoría, quedando sujeto después a las mismas condiciones establecidas para los árbitros de dicha clasificación.

4—Los árbitros que conquisten los premios anuales «Carlos Alonso», aunque sea por una sola vez, podrán usar, en sus uniformes un distintivo especial como árbitros distinguidos, en la forma que oportunamente determinará el Comité Directivo de la Asociación. También los tres primeros árbitros de primera categoría que obtengan el premio «Carlos Alonso» serán propuestos a la Asociación Nacional de Football de la República de Cuba para su designación como árbitros internacionales.

5—A los efectos de estos premios se entiende por temporada oficial la que así designa la Federación de Futbol de la Habana, desde los partidos amistosos o de concurso pre-campeonato hasta el receso veraniego. El Comité Directivo llevará un record de la actuación de cada árbitro, clasificando su labor por puntos. Los premios serán discernidos de acuerdo con el consensus de opiniones de este Comité y las que enviarán los cronistas de la prensa diaria bajo sobre cerrado, explicando claramente los motivos de su selección. En caso de empate el Comité Directivo fallará de conformidad con el record llevado por el mismo. El árbitro que pasare a ocupar alguna posición en el Ejecutivo de este Comité perderá el derecho a emitir su voto para la adjudicación de los premios.

6—Para optar por los premios anuales «Carlos Alonso» es imprescindible haber actuado como árbitro en ocho partidos, por lo menos, durante la temporada oficial, de los cuales tendrán que ser de campeonato un mínimum de cuatro. Para árbitros de segunda categoría, se señala un mínimum de 5 partidos durante la temporada oficial. Es igualmente condición precisa estar en situación de activo servicio, excepto en casos de lesión o enfermedad, y no haber sufrido durante ese tiempo más de tres sanciones por parte del Comité Directivo.

7—Con el inicio de la próxima temporada oficial de 1938-39 entrarán en vigor estas bases que han sido aprobadas por el Comité Directivo en su sesión de esta fecha.

La Habana, 18 de julio de 1938.

J. María González Barros, Presidente; **Celso Enríquez**, Secretario.

HABLA LA DIRECTIVA DEL CLUB REGLA ACERCA DEL INCIDENTE DEL DOMINGO

Dice que son los primeros en lamentar los hechos ocurridos, pero, no culpa al pueblo de Regla, por la cámara húngara. Otros detalles interesantes del lamentable incidente del domingo

Hemos recibido de la directiva del club Regla una carta en relación con los hechos ocurridos el domingo en los terrenos del Cubaneleco, la cual dice, entre otras cosas:

Habana julio 18 de 1938.
Sr. Diego González Cruz.
Presidente del Fortuna Sport Club.
Ciudad.

Muy Sr. ntro. y distinguido amigo:
La Directiva del Regla B. B. C. y sus atletas y asociados, como también los fanáticos reglanos, han tenido siempre para el club que usted preside, el mayor respeto y consideración.

Tanto en el terreno como en la calle, y más aún en todos nuestros actos sociales, hemos confraternizado y compartido con ustedes nuestras alegrías.

Un lamentable incidente originado en el juego del domingo entre ambos clubs, y que somos los primeros en lamentar sinceramente, ha puesto un paréntesis en esa hermosa y sincera cordialidad.

Al igual que usted y otros miembros directivos del Fortuna, la totalidad de nuestros miembros directivos presenciaba dicho juego, y con toda sinceridad afirmamos, desposeídos de toda pasión, que los motivos que usted alega para retirar el club del campeonato, según carta que publica toda la prensa, se apartan de la verdad de lo sucedido.

En primer término, los jugadores y asociados de ese club que fueron agredidos no injusta e incalificablemente por el numeroso público partidario del club local, y de manera vil como dice usted, sino en una lucha entre los atletas de ambos bandos, y un grupo de fanáticos locales, que al igual que un grupo de fanáticos del Fortuna, intervinieron indebidamente en la refriega, en defensa de los atletas de sus respectivos clubs.

Estos hechos suceden con frecuencia en el base ball y a pesar de los años transcurridos de la implantación de este deporte, ninguna liga ni autoridades han podido evitar el inicio de esas agresiones.

Y usted sabe muy bien, señor González, pues lo pudo presenciar, que los fanáticos de Regla, no hicieron ninguna agresión vil, y que son tan decentes y caballerosos como los de otras localidades, lo cual ustedes han podido comprobar más de una vez.

Pero el hecho de que un atleta del club Fortuna, por haber sido expulsado del juego por el umpire por su manera de protestar, se ensañara con el pequeño carga bates del club Regla y lo golpeara brutalmente, y que el padre de éste, espectador del juego, saliera en defensa de su hijo, en cuyo caso usted y cualquier mortal hubieran hecho igual, trajera consigo la riña originada, y que no pudo ser evitada en su inicio, por haberse desarrollado rápidamente, no quiere decir que hubiera incalificables y viles agresiones.

Las autoridades procedieron con la mayor cordura y restablecieron el orden rápidamente sin atropellos contra ninguna de las partes, y gracias a su magnífica actuación, así como a la corrección de la totalidad de los fanáticos reglanos que en general permanecieron en sus puestos, y la mayoría de los que invadieron el terreno ayudaron a restablecer el orden, fué por ello que el base ball Amateur de Cuba no tiene hoy una nota sangrienta en su historial. En cuanto a las garantías que hubieran tenido sus atletas de continuar jugando, aseguramos terminantemente que una vez restablecido el orden, no hubiera surgido ningún otro incidente con el público, pues las autoridades y el mismo pueblo reglano lo hubieran evitado por el prestigio y la dignidad de nuestro pueblo, que hoy, a pesar de viejas leyendas, tiene el honor de ser uno de los más nobles y hospitalarios de Cuba.

Y de ello fué buena prueba el que la mayoría de los atletas del Fortuna, salieron del terreno por sí solos sin ser molestados por nadie, y los pocos que salieron escoltados, fueron los que originaron las discusiones, que las autoridades con buen juicio ampararon de cualquier posible agresión por parte de aquellos que anteriormente fueron agredidos.

Nosotros lamentamos que el Fortuna Sport Club lleve a vías de hecho su retirada del campeonato, basándose para ello en una ofensa gratuita por parte del Regla B. B. C. y de su pueblo, con lo cual, lo único que hace es ampararse en nuestro prestigio deportivo en beneficio del suyo propio.

De usted atentamente, con la mayor consideración y respeto.

Regla Base Ball Club.
Felipe Escobar.
Secretario.

RESULTADO DE LAS JUSTAS EFECTUADAS POR LA "ODAC"

Detalles de cómo tuvieron lugar los eventos de atletismo de la ODAC en el Stadium Caribe

Buenas demostraciones hicieron los atletas en el fiel day celebrado el domingo en el stadium de la Universidad, bajos los auspicios de la ODAC

Los muchachos de la Academia de Chiqui Jai, quedaron en primer lugar siguiéndole los del Antilla y el Liceo Musical. Los atletas libres también aportaron sus esfuerzos para el éxito que obtuvo en las citadas competencias.

El resultado fué el siguiente:

1500 METROS JR
1—Pedro Parria, libre.
2—Pedro Vera, libre
3—Heriberto Rebollar, ASC
Tiempo: 4:41-16.

LANZAMIENTO DEL SHOT PUT.
1—Carlos Cervantes, 41-7, libre.
2—Eduardo Ricard, 31.2.1-2

100 METROS PLANOS.
(eliminaciones).
1er. heat.
1—Antolín Molina, AA.
2—Ramón Estrada, ASC
3—Eduardo Ricard AA
Tiempo: 11.5
Segundo heat
1—Pedro Castillo ASC
2—Remigio Castro ASC
3—Vicente Martínez LM
Tiempo: 11.1

100 METROS, finales.
1 Pedro Castillo ASC
2—Remigio Castro, ASC
3—Antolín Molina AA
4—Gustavo Labarrere, AA
5—Ramón Estrada, ABC
6—Vicente Martínez, LM
Tiempo: 11.2 s.

5000 METROS PLANOS.
1—José León, libre
2—Heriberto Rebollar, ASC
3—Manuel Reyes AA
Tiempo: 19.59-10

65 METROS CON OBSTACULOS.
1—Pedro Castillo ASC
2—Antolín Molino, AA
3.—Remigio Castro, AA
Tiempo: 10:6

400 METROS PLANOS.
1—Juan Hernández.
2—Eugenio Sánchez.
3—Silvio Caraballo.
4.—Wilfredo Peñalver
5—Eduardo Ricart.
Tiempo: 54.8

800 METROS PLANOS.
1.—Diego Echemendía AA
2.—Andrés Morán, libre.
3—Juan Aguilar, AA.

200 METROS PLANOS
1.—Remigio Castro AA.
2—Antolín Molina, AA
3.—Eduardo Estrada ASC
4.—Vicente Martínez, IM
Tiempo: 23.9

800 MEROS OLIMPICOS.
1.—Gerardo Casanova.
2.—Pedro Hernández.
3.—Armando Baluja.

LANZAMIENTO DEL DISCO
1.—Carlos Cervantes, libre.
Tiempo 103-3
2.—Eduardo Ricart, 85-4

SALTO LARGO.
1.—Pedro P. Silveira, AA. 21:11¾
2. Pedro Castillo, ASC 20:7½
3.—José Baldonado, AA. 20-1½
4.—A. Molina, libre 16-11

JABALINA
1—M. Valdés Rojas, libre, 144-5
2.—M. T. Guerra, AA 125-8
3.—J. Arango 115-10

RELEVO de 4x100
Team ganador: A. Atlética.
1.—Humberto Stany 2.
2.—Oscar León.
3.—Pedro Silveira.
4.—José Baldonado.
Tiempo: 47.8

GARROCHA.
Oscar Gispert hizo varias pruebas pero no pudo mejorar el record de Cuba.

PUNTUACION FINAL:

Academia Atlética	38 puntos
Antilla S. Club	34 puntos
Liceo Musical	2 puntos

ARTURO GALCERAN, el gran medio de la Juventud Asturiana, que está considerado como el mejor, pese a las últimas grandes demostraciones hechas por «Bolero». Desconocemos la alineación que presentará Tapia en el match final, en el decisivo, pero nada de particular tendría que pidiera los servicios de ese atleta para ponerlo en el ala derecha. Que con toda seguridad, estará muy bien defendida.

PISTON Y GUILLERMO SE JUEGAN EL TRONO EN EL ESTELAR, HOY

Un relato superficial de lo que ha sido la obra de Pistón en el Frontón de La Habana. La importancia de este partido para el futuro inmediato de la afición. Ituarte y Ugratechea últimamente han jugado y ganado partidos muy fuertes. Elizondo no pudo con el estelar de ayer. Gran programa hoy

¡De cuánta importancia para el futuro inmediato del juego vasco en Cuba puede resultar el partido estelar de esta noche!... La afición considera a Pistón el mejor delantero y a Guillermo el mejor zaguero del mundo y ante esa realidad (o ilusión) les sigue y les construye el altar en que se destacan airosos los ídolos del deporte. Para centenares de fanáticos, Pistón Guillermo no podían jugar sino contra tríos y contra tríos han estado jugando, hasta esta noche, en que les ponen por contrarios a Ituarte a Ugartechea.

El público que generalmente va a las conclusiones fáciles, que es sugestionable, que no pasa por análisis demorados antes de abordar un criterio definitivo, difícilmente creerá que Pistón siga siendo el mejor de la línea delantera y Guillermo el campeón de la zaga, si no pueden ganar el partido de hoy. Y un partido lo gana y lo pierde cualquiera.

¿Cuál ha sido la obra de Pistón en la Habana? Debutó el día 16 de enero, es decir, jugó por primera vez en el Jai Alai de Concordia hace algo más de seis meses; y desde su debut a esta fecha, se ha mantenido al frente de todos los delanteros del cuadro, provocando una reacción favorable en el fanatismo, animando el juego y en todo ese tiempo (esto es muy importante) en una sola ocasión ha salido a la cancha sin dar ventajas. Fué cauando jugó él con Ugartechea, e Ituarte con Azpiri. Y la victoria le correspondió, después de dos decenas sangrientas. Pistón en la Habana ha jugado contra tríos, con Maguregui y con Goitia en la zaga con Ecenarro ha ganado a Elizondo, Azpiri y Goitia hace pocos días y con Guillermo ha perdido con Andrés, Azpiri y Goitia primero y ganó a Irigoyen, Azpiri y Goitia después. El y Ugartechea han vencido a Andrés, Azpiri y Uriona. Es en este momento el único delantero en el mundo que juega regularmente contra tríos.

Pistón ganó en Cuba sus cinco primeros partidos, uno de ellos de una importancia enorme, pues con Goitia atrás, redujo al tresillo formado por Andrés, Maguregui y Salazar. La primera derrota la sufrió con Maguregui en la zaga, contra Irigoyen, Azpiri y Goitia. Y empezó con un juego tan grande, que hubo un momento en que la intendencia puso este partido, que ahora parece un sueño: Pistón y Salazar, contra Ituarte y Azpiri. Lo perdió, quedándose en veinte tantos.

En sus treinta y dos primeros partidos en el Caserón solo en una ocasión salió el dinero en contra suya, record este que demuestra el grado de admiración y de confianza que el público desde el primer momento tuvo en él. En un mes, de nueve, ganó ocho y en el anterior, de ocho, ganó seis. Jugando siempre partidos difíciles, concediendo ventajas considerables peleando contra los tríos más fuertes que han podido presentarle. Si todo eso no demuestra que Pistón es el primer delantero del mundo, yo francamente no sé qué hay que hacer en deportes para ser el mejor.

En lo que respecta a Guillermo, desde que vino de Miami, sólo ha logrado un juego parecido al que siempre ha tenido y al que tendrá, seguramente, en dos partidos y en momentos sueltos. Pero a Guillermo hay que reconocerle un mérito que sólo cabe en un pelotari grande, como es él. Que aun en su mala racha, cuando no encuentra su forma, le ponen partidos que otros zagueros, también de mucho cartel, no pueden jugar. Ved, si no, el último que perdió: El con Elizondo, contra Arruti, Azpiri y Salazar.

Muchos aficionados han pedido a la empresa el partido de esta noche: Pistón y Guillermo contra Ituarte y Ugartechea. Y la Empresa les complace, presentando a la pareja que se considera la mejor del mundo, contra una que últimamente ha librado una campaña destacadísima.

Para Pistón y para Guillermo, el partido de hoy es de una importancia que no puede escapar a ningún entendimiento. Y también para el futuro inmediato de la afición. Porque si ellos pierden, se habrá destruído la creencia (o la ilusión) de que son los mejores y entonces la baraja con que estamos tallando tendrá otros Reyes.

Ugartechea en su última salida pegó y decidió una enormidad. Ituarte, que tiene cantidad de juego, perfecciona contra Pistón sus noches más lucidas. Pistón y Guillermo deben ganar hoy. Todo parece favorecerles, menos el factor psicológico que he tratado de reflejar en estos comentarios ligeros.

Ibarlucea y Azpiri zurraron anoche a Eliondo y a Uriona. Parecía un partido demasiado duro para Elizondo y en la cancha se comprobó que efectivamente lo era. Los vencidos quedaron en 21.

El primero fué para Lucio y Malluquiza. Creus e Iturriaga hicieron 17 tantos.

SECADES.

RESULTADO OFICIAL DE LA FUNCION CELEBRADA ANOCHE

PRIMER PARTIDO

	Tantos
Creus e Iturriaga, blancos	17
Lucio y Malluquiza, azules	25
Ganadores: AZULES.	

SEGUNDO PARTIDO

	Tantos
Elizondo y Uriona, blancos	21
Ibarlucea III y Azpiri, azules	30
Ganadores: BLANCOS.	

TERCER PARTIDO

	Tantos
Morales y Eugenio, blancos	30
Ugalde y La Paz, azules	27
Ganadores: BLANCOS.	

PROGRAMA OFICIAL PARA LA FUNCION QUE SE CELEBRARA ESTA NOCHE (A LAS 8 Y MEDIA)

PRIMER PARTIDO, A 25 TANTOS:
Gutiérrez y Salazar, blancos, contra Labat y Alvarez, azules. A sacar ambos del cuadro 10, con ocho pelotas finas.

PRIMERA QUINIELA, A 6 TANTOS:
Ituarte, Elizondo, Ugartechea, Guillermo, Pistón y Egozcue

SEGUNDO PARTIDO, A 30 TANTOS:
Ituarte y Ugartechea, blancos, contra Pistón y Guillermo, azules. A sacar ambos del cuadro 10, con ocho pelotas finas.

SEGUNDA QUINIELA, A 6 TANTOS:
Vallejo, Goitia, Argárate, Mendizábal, Guernica e Irigoyen.

TERCER PARTIDO, A 30 TANTOS:
Guernica y Goitia, blancos, contra Vallejo y Mendizábal, azules. A sacar ambos del cuadro 10, con ocho pelotas finas.

EN CHOQUE DE BATAZOS GANO EL TEAM DE TERRY

Leiber empujó 5 de las carreras que anotaron los New York Gigantes frente a los Cards

SAN LUIS, julio 19. (AP.)—Hank Leiber empujó cinco carreras hoy con un jonrón, un doble y un sencillo mientras los Gigantes, viniendo de atrás, derrotaban a los Cardenales, 7 por 6, para mantenerse a medio juego de los Piratas.

Leiber conectó su doblete en el tercero para empujar dos carreras; bateó un jonrón en el octavo con las bases limpias y produjo las carreras del empate y la victoria, en el noveno, cuando los Gigantes le hicieron tres a Ray Harrell.

NEW YORK

	V.	C.	H.	O.	A.	E.
Bartell, ss	3	0	1	2	3	0
Ripple, rf	4	2	1	3	0	0
Seeds, lf	4	2	0	0	0	0
Ott, 3b	4	0	1	0	2	0
Leiber, cf	5	1	3	7	0	0
Leslie, 1b	4	0	1	7	1	0
Mancuso, c	4	0	0	3	1	0
Kampouris, 2b	3	0	1	2	1	0
Chiozza, 2b	1	1	1	2	0	0
Schumacher, p	2	1	1	1	1	0
W. Brown, p	0	0	0	0	1	0
McCarthy (1)	1	0	0	0	0	0
Lohrman, p	0	0	0	0	0	0
J. Moore (2)	1	0	1	0	0	0
Gumbert (3)		0	0	0	0	0
Coffman, p	0	0	0	0	0	0
Hubbell, p	0	0	0	0	0	0
Totales	36	7	11	27	1	0

(1)—Bateó por W. Brown en el 7o.
(2)—Bateó por Lohrman en el 9o.
(3)—Corrió por J. Moore en el 9o.

SAN LUIS

	V.	C.	H.	O.	A.	E.
T. Moore, cf	3	1	0	3	0	0
Slaughter (2)	1	0	1	0	0	0
J Brown, 2b	5	1	2	5	5	1
Padgett, rf	3	0	0	2	0	0
J. Martin (3)	1	0	0	0	0	0
Medwick, lf	5	0	1	2	0	0
Mize, 1b	3	2	2	10	0	0
Gutteridge, 3b	4	0	1	0	1	0
Owen, c	4	0	0	3	0	0
Myers, ss	4	1	2	2	2	0
McGee, p	0	0	0	0	2	0
Bordagaray (1)	1	1	1	0	0	0
Harrell, p	2	0	0	0	2	0
Henshaw, p	0	0	0	0	0	0
Totales	36	6	10	27	12	1

(1)—Bateó por McGee en el 4o.
(2)—Bateó por T. Moore en el 9o.
(3)—Bateó por Padgett en el 9o.

Anotación por entradas:

New York	003 000 013—7
San Luis	100 410 000—6

Sumario:
Empujadores: Medwick, Bordagaray, 2; Brown, Owen, Seeds, Leiber, 5; Bartell. Two base hits: Brown, H. Schumacher, Leiber, Myers. Home run: Leiber. Base robada: J. Brown. Sacrifices: McGee, Bartell, 2. Double play: Gutteridge a J. Brown a Mize. Quedados en bases: New York, 8; San Luis, 7. Bases por bolas: Schumacher, 2; McGee, 1; Harrell, 2. Struck outs: Lohrman, 2 McGee, 1. Hits: a Schumacher, 8 en 4 innings, cero outs en el quinto; a W. Brown, 1 en 2; a Lohrman, ninguno en 2; a Coffman, 1 en un tercio; a McGee, 4 en 4; a Harrell, 7 en 4 y dos tercios; a R. Henshaw, ninguno en un tercio; a Hubbell, ninguno en dos tercios. Dead balls: Schumacher, a Mize; Harrell, a Leslie. Wild pitch: Schumacher. Passed ball: Mancuso. Ganó Lohrman. Perdió Harrell. Umpires: Klem, Sears y Ballanfant.

PRACTICA HOY EL «ADC»

Se cita a los players del club ADC, para la práctica de hoy, a las 5 de la tarde, en los terrenos de la Universidad.

Se ruega la mayor puntualidad.

Horacio Alonso,
Manager.

DIEZ Y SEIS EVENTOS FIGURAN EN EL PROGRAMA DEL CARNAVAL NOCTURNO

Diez y seis grandes eventos figuran en el programa que se desarrollará durante el Carnaval Nocturno de Atletismo que celebrará la Casa de Beneficencia en la noche del miércoles 3 del próximo mes de agosto comenzando a las nueve y prometiendo convertirse el evento en la mejor manifestación de campo y pista del año.

Imprimiendo a la organización del Carnaval del pasado año, los dirigentes de la veterana institución de San Lázaro y Belascoaín han querido reunir en una admirable competencia a los más notables atletas cubanos del momento; comenzando por el sensacional Jacinto Ortiz, el hombre que proporcionó a Cuba grandes honores en los IV Juegos Deportivos Centroamericanos y del Caribe, llegando a igualar un record del mundo, después de haber roto otro durante las eliminaciones que previamente se efectuaron en La Habana para seleccionar el conjunto criollo.

Jacinto Ortiz, justamente considerado uno de los más rápidos corredores del mundo en virtud de sus demostraciones hace pocos meses, encabeza el grupo de estrellas que serán vistas en acción en un mismo «Meet», gracias únicamente al Carnaval Nocturno de Atletismo de la Beneficencia, que en la noche del miércoles 3 del próximo mes de agosto brindará momentos de grata emoción a los fanáticos del atletismo ligero de campo y pista.

CONSTITUYEN UNA NUEVA ENTIDAD DEPORTIVA QUE TENDRA MUCHO EMPUJE

En días pasados se reunió un grupo de jóvenes amantes de la cultura y del deporte de esta ciudad, y acordaron constituir una sociedad cultural deportiva, a fin de ingresar en todos los deportes organizados a ese fin se nombró la junta directiva de la que en el futuro será Club Saryco, la cual quedó constituída como sigue:

Presidente: señor Luis Madruga Valero; vice: señor René Gómez; tesorero: Celestino Hernández; vice: Félix Llorente; secretario: Oliverio Alvarez; vice: Waldo Ramírez; vocales: Humberto Roque, Félix Llorente Jr. Pedro Quintana, Manuel Posada, Rodolfo Hernández, Mario Valdés, Efraín Llorente, Adolfo Hernández; vocales suplentes: Emilio Irizarri, Elio Lomonte, Ramón Lanez, Oscar Díaz, Augusto Sánchez.

Presidente de la sección de sports: señor Antonio González; Presidente de la sección de recreo y adorno: señor Angel González.

Muy en breve serán presentados los estatutos de la sociedad al gobierno de la provincia, para su aprobación. El Club Saryco cuya directiva está formada en parte por elemento empleado en la casa comercial deportiva Sánchez Araoz y Cía., invita cordialmente a la juventud habanera a inscribirse en ella antes del día 30 del próximo mes de agosto a fin de que puedan disfrutar de los derechos que como socios fundadores le asistirán.

Muchos éxitos deseamos a la novel sociedad que está presidida por el feliz creador de «Ideas Madrugas».

ESTA EN VIAS DE ARREGLO EL CASO FORTUNA Y REGLA

Parece que está en vías de solución el caso Fortuna-Regla, surgido el domingo último con motivo de los desagradables incidentes que se registraron en los terrenos del Cubaneleco.

Ayer se efectuó una reunión extraoficial en las oficinas de la Unión Atlética de Amateurs a la cual asistieron los presidentes de los dos clubs en litigio, sus respectivos delegados de baseball, así como el Presidente de la Unión Atlética de Amateurs, su secretario, y el Presidente de la Liga Nacional, que presidió el acto.

Se discutió ampliamente sobre el asunto y se buscó una solución armónica al problema. Al final, parece que quedaba en manos de la directiva del Regla el asunto.

Si el Regla acepta el forfeited declarado a su favor por el umpire, tras un incidente que alteró completamente el orden, el Fortuna no tiene más remedio que mantener su retirada del circuito. Por el contrario, si los muchachos de Regla, ofreciendo una linda prueba de hidalguía y lindo sportsmanship, no aceptan el forfeited declarado, y piden a la Liga que el match se vuelva a jugar, entonces, todo podrá arreglarse fácilmente...

El Fortuna retornaría al campeonato, y la Liga, teniendo en cuenta que el match no había cursado los innings suficientes para ser legal, ordenaría que el encuentro se volviese a jugar, en vista de que si es cierto que el Fortuna se negó a seguir jugando, ello fué como resultado a una alteración del orden que sacó a todo el mundo de su estado normal.

La directiva del Regla tenía que reunirse anoche para tomar acuerdo sobre este asunto. Y a la hora de cerrar esta edición aún no habíamos logrado una información completa sobre lo acordado.

Nosotros tenemos la impresión de que el Regla aceptará volver a jugar el game, dejándolo para final del campeonato, si es que hace falta, una vez que todos los clubs hayan cumplido el schedule.

Los delegados de los clubs se reúnen mañana para tomar acuerdos.

RESULTADO DE LOS JUEGOS DE AYER

Liga Nacional
Cincinnati 3, Boston 1.
Cincinnati 7, Boston 2.
Pittsburgh 8, Filadelfia 0.
Brooklyn 8, Chicago 3.
New York 7, San Luis 6.

Liga Americana
Cleveland 5, New York 3.
Washington 4, Detroit 3.
San Luis Fila (Lluvia).
No hubo más juegos ayer.

ACORTAN AYER LOS INDIOS LA VENTAJA DE LOS N.Y. YANKS

Mel Harder se burló totalmente de los newyorkinos, dejándolos en 6 hits en el encuentro

NEW YORK, julio 19. (AP.)—Con una curva que describía la trayectoria de un látigo al moverse, Mel Harder, el veterano pitcher de los Indios, derrotó a los Yankees, 5 por 3, dejándolos en seis hits y reduciendo su margen en el primer lugar a medio juego.

CLEVELAND

	V.	C.	H.	O.	A.	E.
Lary, ss	4	0	2	3	1	0
Campbell, rf	4	1	1	2	0	0
Hale, 2b	4	0	1	1	2	0
Heath, lf	5	1	2	1	0	0
Averill, cf	2	2	1	2	0	0
Trosky, 1b	4	1	1	7	1	0
Keltner, 3b	4	0	1	1	0	1
Pytlak, c	3	0	0	9	0	0
Harder, p	4	0	0	1	2	0
Totales	34	5	9	27	6	1

NEW YORK

	V.	C.	H.	O.	A.	E.
Crosetti, ss	4	0	2	3	1	0
Rolfe, 3b	4	0	0	0	5	0
Henrich, rf	4	1	1	3	0	0
DMiaggio, cf	3	0	1	1	0	0
Gehrig, 1b	4	0	0	12	1	0
Dickey, c	4	1	1	3	1	0
Selkirk, lf	4	1	1	2	0	0
Gordon, 2b	3	0	0	2	1	0
Hadley, p	2	0	0	1	2	0
Hoag (1)	1	0	0	0	0	0
Sundra, p	0	0	0	0	0	0
Totales	33	3	6	27	11	0

(1)—Bateó por Handley en el 8o.

Anotación por entradas:

Cleveland	010 310 000—5
New York	010 000 002—3

Sumario:
Empujadores: Averill, Selkirk, Trosky, 2; Keltner, Harder, Dickey, 2. Two base hit: Henrich. Three base hit: Lary. Home runs: Averill, Selkirk, Dickey. Base robada: Lary. Sacrifices: Pytlak, Hale. Quedados en bases: New York, 4; Cleveland, 8. Bases por bolas: Hadley, 4; Harder, 1. Strike outs: Hadley, 3; Harder 7. Hits: a Hadley, 7 en 8 innings; a Sundra, 2 en 1. Perdió Hadley. Umpires: Moriarty, Kolls y Rue.

VITO TAMULIS LOGRO DOMINAR POR COMPLETO AL CHICAGO «CUBS»

CHICAGO, julio 19. (AP.)—Combinando el pitching de ocho hits de Vito Tamulis, con un ataque de doce indiscutibles, los Dodgers de Brooklyn extendieron su cadena de victorias consecutivas al número de cinco y detuvieron la del Chicago en siete, al triunfar esta tarde, 8 por 3. La victoria significa la sexta del Brooklyn en siete salidas en el viaje por el oeste.

El jonrón de Cookie Lavagetto en el primer inning con dos en bases, dió a Tamulis una ventaja de tres carreras, y ello fué bastante, pues en el resto del juego tuvo el control de la situación en sus manos. Tamulis empujó dos de las tres carreras del cuarto con un single, y singleó otra vez para empujar dos carreras más en el quinto.

Véase la anotación por entradas:

		C.	H.	E.
Brooklyn	300 320 000—	8	12	2
Chicago	001 100 001—	3	8	2

Baterías: Tamulis y Shea, por el Brooklyn; French, Russell y Hartnett y Garback, por el Chicago.

EN DIEZ ENTRADAS VENCIO EL TEAM DE HARRIS AL DETROIT

WASHINGTON, julio 19. (AP.)—Rick Ferrell se dobló en el décimo inning hoy con dos compañeros en bases para romper un empate y darle al Washington una victoria, 4 por3, sobre el Detroit.

Anotación por entradas:

		C.	H.	E.
Detroit	100 000 101 0—	3	9	1
Washington	001 011 000 1—	4	14	2

Baterías: Kennedy y Tebbets, por el Detroit; Chase, Hogsett y Rick Ferrell, por el Washington.

SORTEOS BENEFICOS

29

22
FIJO
14
71
CORRIDOS

ESTADO DE LOS CLUBS

Liga Nacional

	G.	P.	Ave.
Pittsburgh	48	28	632
New York	50	31	617
Cincinnati	44	35	557
Chicago	45	36	556
Brooklyn	37	43	463
Boston	34	41	453
San Luis	31	45	408
Filadelfia	22	52	297
Totales	311	311	

Liga Americana

	G.	P.	Ave.
New York	49	28	636
Cleveland	48	28	632
Boston	47	30	610
Washington	43	40	518
Chicago	33	38	465
Detroit	38	44	463
Filadelfia	29	46	387
San Luis	22	55	328
Totales	309	309	

JUEGOS SEÑALADOS PARA HOY

Liga Nacional
Boston en Cinci.
Fila en Pittsburgh (2).
Brooklyn en Chicago (2)
New York en San Luis (2)

Liga Americana
Cleveland en N. York. (2)
San Luis en Filadelfia.
Detroit en Washington.
Chicago en Boston (2).

C D 2016

LOS TENEDORES DE AZUCARES CRUDOS MANTUVIERON EL PRECIO DE 2.85 CENTAVOS QUE ES EL ACTUAL "SPOT"

BOLSA DE NUEVA YORK

COTIZACIONES AL CIERRE AYER

Amer. Crys	13½
Am. Radiator	16⅞
Adams Expr	12½
Air Reduce	64⅞
Alaska Jun	10⅛
Allied Chem	184
Allis Chal	52½
Amer. Can	100¼
Am. Car Fou	26⅞
Am. F. Pow	4⅞
Amer Ice	1⅞
Amer. Inter	8½
Amer. Loco	22⅛
Am. P. Light	6⅜
Amer Smel	52
Amer. Sugar	28¾
A C. Alcohol	13¾
Amer T. and T	142½
Am. Tobac A	77
Am. Tocac	81
Am. W. Works	12¼
Am Woolen	7¼
Anaconda S	37
Atchison	39¾
Atlan. Coast	24
Atlan. Re:	27⅛
Ass. D. Goods	11⅝
Aurburn Auto	5
Aviat Cor	4⅝
Amer Metal	38
Armourt Co	6⅞
—B	
Baldwin Lo	16⅝
Balt and Ohio	10¼
Bendix Avi	18⅛
Best and Co	47⅛
Beth Steel	62½
Borden Co	17
Briggs	30⅝
Brook Man	12
Butte Coop	3¾
Byers A. M.	12¾
—C	
Can Pacif	7¼
Curt W. A	23⅜
Curt W. com	6
Case T. Mach	98¾
Columb Gas	8
C. de Pasco	47⅞
Ches and Ohio	32
Chi. R. Islan	1
Chrysler	72½
Coca Cola	139
Col. Carbon	94
Comm and Sout	1⅜
Cons. Gas	29¼
Cons Oil	10⅝
Cont. Can	48¼
Cont. Can	48¼
Cont Oil	35½
Corn Prod	68⅜
Cont. Motors	1⅞
Cuba Co	⅝
Cub Amer S	5¾
C. Am Sug P	75
Cmm-l Solv	9⅜
Chesapeake	40¼
Cruc. Steel	38⅜
Cons. R. Cuba	4¾
Canada Dry	20⅛
—D	
Del. Hudson	16
Del and Lack	7¾
D. Aircraft	52¾
Drug Inc	7
Dupont	128½
—E	
East Kodak	179
El. Auto Lit	26
El Pow Lit	12¾
Elec. Bond	9½
Erie (R. R)	3⅞
—F	
Fox Film	23⅝
Frep. Texas	29½
Foster Wh	19¾
Firestone	23⅞
—G	
Gen. Asphal	22¼
Gen. Elecc	43¼
Gen. Foods	33⅝
Gen. Motors	42½
Guantánamo S	1½
Gillet Saf	8⅝
Gimbert Bros	15⅛
Gold Dust	8¼
Goodrich	—
Goodyear	27½
Gen. Bronze	5¾
Graham Page	1¼
Gramby	6¾
Great North	23¾
—H	
Homestake	60½
Houston Oil	9½
Hudson Mot	9¼
—I	
Illi Cent	12⅝
Interb R. T	5⅜
Int. Cement	54⅝
Int. Nickel	52
Inter Tel	10¼
I. Tel F. S.	10⅜
Illin Glas	71½
—J	
Johns Mansy	95¾
—K	
Kroger Groc	17
Kennecot	42⅞
—L	
Lambert Co	14⅛
Lgg Myers	101¼
Loew-s Inc	56¼
Loose Wiles	26⅝
Lorillard	20
Louisv Nas	47⅝
Ludlum Stl	19⅝
Lehman Cor	28
Liquid Ca. b	20⅜
—M.	
Macy (H.R.)	43⅝
Montgomeri	48⅛
Miss Pac c	—
Miss Pac p	taoinn
Miss. Pac p	2½
Morris (Phi)	120
Murray Corp	8¾
—N	
N. Y. Central	20
Nash-Kelvi	10⅝
Nat-l Bisc	23⅞
Nat-l Dist	23¼
Nat-l Dairy	15⅞
Nat-l P. L.	7⅜
Nat-l Steel	59¾
North Amer	23⅛
N. A. Aviat-n	10½
Nort Pacif	12¾
—O	
Ohio Oil	12¾
Otis Elev	27¾
Otis Steel	11½
—P	
Packard Mot	5⅜
Paramount	13⅛
Pensssylvann	22½
Pat. Mines	10⅝
P. Petroleum	44⅝
Pullman Co	34¾
Pure Oil	13¼
Puerto Rico	22
—R	
Radio Corp	7⅝
Rep. I Steel	20½
Reynolds	42½
—S	
Schen Dis	19⅞
Safeway St	20
Sears Roeb	74
Shell Uni	18¼
Simmons Co	27
Soc Vacuun	15¾
St. Paul p	1½
So. Pacific	19¼
South Ry	14
Stan Brands	8¼
Stand Gas	4¾
Stan N. J	57¾
Stan Oil C	33¾
Stewart War	10½
Studebaker	6¾
—T	
Texas Co	48⅞
Texas Gulf	34⅞
Tinken Roll	49½
—U	
Union Carb	85
U. Pacific	96¾
Union Oil	21⅝
United Cor	3¼
Uni. Cor. pfd	32¾
Unit Fruit	66¼
U. S. Rubber	44⅜
U. Aircraft	28⅜
U. S. Steel	62¼
U. S. Inb Ale	22¾
U. Gas Corp	4⅝
—V	
Vanadium	20¼
—..	
Warner Bros	8
W. Brothers	3⅞
West Union	33⅜
West Elec	104⅝
Woolworth	46¾
Yellow-Tr	19

Cotizaciones

COTIZACION DE LA LIBRA

La libra esterlina se cotizó ayer al cierre del mercado local a $4.92⅜.

COTIZACION DE LA PESETA

La peseta española se cotizó ayer, al cierre del mercado local, nominal.

COTIZACION DEL FRANCO

El franco francés se cotizó ayer en el mercado local, a razón de 35.97 por dólar.

ORO

y toda clase de monedas.
Compro y vendo.
Consúlteme tipo
RAMON DEL VALLE
M.7611
Teniente Rey 33.

VALORES

Se operó ayer algo en algunos bonos, tales los de la Deuda Interior, Morgan, Speyer y Estabilización del Azúcar, como también en acciones preferidas de la Utilities y beneficiarias de la Nueva Fábrica de Hielo. Había, además, alguna demanda por las preferidas del Teléfono; pero no supimos de operaciones en este papel, sin que ello quiera decir que no las hubo.

La principal actividad durante el día estuvo alrededor del bono de Obras Públicas 1945 y del bono nuevo 1977. Pero las operaciones ejecutadas fueron menos que el lunes. Diríase que los compradores que anteayer impulsaron con su acción el alza de ambas emisiones, ayer adoptaron una táctica distinta ante las ofertas del papel, determinando que el bono viejo y el del bono nuevo perdiran fracción en comparación con el lunes.

En New York se vendieron del bono viejo—Obras Públicas 1945—41,000 pesos dentro de los tipos del cierre que damos en otra parte. En el mercado local también se estuvo operando, pagándose a última hora a 73½.

Empezó a operarse en el bono nuevo a 63¼, en el mercado local. Durante la Cotización Oficial de la Bolsa se vendieron $5.000 a 62⅝. A este precio se hicieron otras operaciones en privado, o sea fuera de pizarra, también de contado. Y a última hora se operó a 62-¾, para entregar a fin de mes.

Durante la Cotización a Término de la Bolsa se operó en $1,000 de Obligaciones Oro del Tesoro con siete cupones, a 31, para entregar el día último del presente mes. Fué lo único que hubo en esos valores, amén de lo que enseñan los tipos de la cotización de la Bolsa, comparados con los del lunes. Tal parece que las Obligaciones Oro sufren el abandono de los elementos que siempre les prestaron apoyo.

Con la misma firmeza de los días anteriores actuaron los bonos de renta fija; sin otro detalle que lo apuntado arriba, estuvieron las acciones, y los valores de la Cotización Libre estuvieron quietos pero sostenidos.

Siguen siendo gastos deducibles los sueldos o asignaciones de gerentes si no pasan del total de las ventas

El inciso B del artículo 74 del Reglamento de Utilidades, no ha sido afectado por la derogación determinada en la Ley de Emergencia Económica. Argumentos de esa afirmación

Se nos remite, con el ruego de su publicación, el informe evacuado por el departamento Legal de la «Cámara Nacional de Comerciantes e Industriales», en relación con el 5 por ciendo deducido por los Gerentes de la Compañías Mercantiles, por concepto de asignación, sueldo o remuneración.

La consulta hecha a dicha corporación, es como sigue:

«Si el Artículo V de la ley de 23 de junio, publicada en la Gaceta del 25 pasado, y que derogó el Inciso Primero del Artículo V del Capítulo VI de la Ley de Emergencia Económica, impide estimar como gastos el 5 por ciento del total de las ventas brutas de las Compañías Mercantiles por el concepto de asignación, sueldo o remuneración a sus socios gerentes».

Los doctores Rivas y Betancourt contestan de la manera siguiente:

«Opinamos, que el inciso (B) del Artículo 74 del Reglamento de Utilidades, no ha sido afectado en nada por la derogación a que se refiere la consulta, y que por tanto, siguen siendo «Gastos Deducibles» los sueldos, asignaciones o remuneraciones de los gerentes, siempre que no pasen del total de las ventas o ingresos propios de las Sociedades a las que pertenecen, por los siguientes fundamentos:

PRIMERO: El Artículo II del Capítulo VI de la Ley de Emergencia Económica, estableció como concepto fundamental del Impuesto de Utilidades, que el mismo, sujeta a su pago, a toda persona natural o jurídica, etc. POR RAZON DE UTILIDADES O BENEFICIOS NETOS, que hayan obtenido dentro del Territorio Cubano; etc.; dispuso en su artículo V, las exenciones, y legisló en su Artículo VII, la «base de imposición».

Determinó que« para obtener la utilidad o beneficio neto, se deducirá de la suma de los ingresos obtenidos en el período de imposición,etc., el importe de los gastos ordinarios o necesarios pagados o incurridos», y entonces estableció la forma de llegar a obtener las utilidades líquidas o netas, que a tanto equivalen, por el Artículo 74 del Reglamento de aquella Ley, contenido en el Decreto 690, de 14 de mayo de 1931, incluyendo en el inciso (B) de aquel precitado Artículo, entre los gastos deducibles, los de asignación o remuneración o sueldo a los gerentes de las Sociedades, con exclusión de las referidas en la Tarifa Cuarta, hasta el 5 por ciento total de sus ventas brutas.

SEGUNDO: Como por otra parte, la Tarifa Tercera grava solamente las utilidades netas o líquidas, o sea, las que quedan y se llama en Derecho Fiscal «Líquido Imponible», al suprimirse como se ha verificado el Apartado Primero del Artículo V del Capítulo VI de la Ley de Emergencia Económica, lo único que se ha hecho es disponer que aun cuando las utilidades netas o líquidas, o sea, lo que hemos llamado anteriormente el «Líquido Imponible» sean inferiores a $100.00 al mes o $1.200.00 al año, seguirán gravadas con el 6 por ciento establecido en la Tarifa Tercera, tal como ésta quedó modificada por la Ley de 29 de julio de 1932, pero sin que esto quiera decir que para llegar a precisar esas Utilidades netas o líquidas, deje de seguir siendo de aplicación, como lo es, el inciso (B) del artículo 74 del Reglamento de Utilidades y seguir estimando en su consecuencia en la forma prevista a los efectos de esa fijación hasta el 5 por ciento de la venta bruta».

Apreciaciones del mercado del azúcar

JULIO 19 DE 1938
Costo y Flete

	Ant.	Hoy
Pronto embarque a EE. UU.	1.92	1.92
Flete	0.15½	0.15½
Libre a Bordo—Pago Inmediato		
EE. UU. Cuota Libre	1.76	1.76
EE. UU. Cuota Retenida 1939	1.75	1.76
Cuota Mundial conjunto de las 2 clases	1.00	0.99
Cuota Local — Ex-Almacén	0.92	0.91
Todas las Cuotas	1.48¾	1.48½
Cuota de Colonos Almacén después de pagados impuestos y Almacenajes	$4.25½	$4.25

(Esta apreciación es de Luis Mendoza y Compañía.)

ALGUNOS REFINADORES ERAN COMPRADORES A LA BASE DE 2.82 Ctvs. DERECHOS PAGADOS

Hasta la hora del cierre no se reportaron ventas. Los futuros del Contrato Americano quedaron de más bajos a más altos, según la posición. Declinaron los mundiales

Todos los tenedores de azúcares crudos para embarque, mantuvieron ayer con acentuada firmeza el precio de 2.85, derechos pagados, que es el «spot» de Willett and Gray.

Las ofertas a ese precio fueron las siguientes: de 3,000 toneladas, para arribar en septiembre 6; de 1,000 toneladas, para llegar en octubre 26, y de 3,000 toneladas, para embarque en agosto-septiembre. Todas, de Filipinas.

Había refinadores en disposición de comprar a la base de 2.82, en las posiciones que satisficieran sus necesidades; pero hasta la hora del cierre, no hubo noticia de que lograsen comprar a dicha base.

MERCADO DE FUTUROS.— Declinaron unas posiciones y mejoraron otras, comparando el cierre de ayer con el cierre del lunes. Nos referimos al contrato número 3 o americano, del que se vendieron: 1,150 toneladas en septiembre, 2,050 en marzo y 1,150 en mayo.

Perdieron de uno a uno y medio puntos los del contrato mundial, en relación con el cierre del lunes. Se hicieron estas ventas: 650 toneladas en septiembre, 1,950 en marzo, 900 en mayo y 600 en julio.

En la carta del cierre que más abajo damos, encontrará el lector otros detalles de la actuación de los futuros.

MERCADO DEL REFINO.— Las extracciones siguen siendo buenas, debido a los calores de la temporada, y todo dice que los refinadores necesitarán volver luego al mercado de crudos.

MERCADO DE LONDRES.— Los crudos estuvieron sin experimentar cambio alguno durante el día. La Terminal actuó con tono quieto y el cierre que sigue:

	Cierre del 18	Cierre del 19
Julio	5-4	5-4
Agosto	5-4¼	5-4¼
Septiembre	5-5	5-4½
Diciembre	5-5¾	5-5¼
Maszo	5-6¾	5-6½
Mayo	5-7¾	5-7½
Agosto	5-8½	5-8

CARTA DEL CIERRE—Por el hilo directo de Luis Mendoza y Compañía, y traducida por estos señores, se recibió ayer tarde la siguiente información de la Russell News:

«Los futuros mundiales de azúcar estuvieron más fáciles hoy, cerrando de 1 a 1 y medio neto más bajo. La aparición de liquidaciones y un regular volumen de presiones limitaron el poder de compras y la pequeña resistencia a la presión. El mercado de Londres estuvo también vacilante sin interés por los crudos. El mercado doméstico estuvo sostenido en compras por parte de casas comisionistas. Los intereses del ramo y las casas productoras fueron vendedores. Los precios finales fueron de dos puntos en ambos sentidos, siendo la mejoría en las posiciones distantes. No hubo interés por los actuales; pero los vendedores se mantuvieron firmes a la base de 2.85c lib. Los refinados se movieron bastante bien, bajo la influencia de las condiciones del tiempo.»

EL PRECIO DE JAVA.—La Agencia Vendedora de Azúcar de Java ha aumentado el precio del azúcar en 10 centavos holandeses por quintal, para puntos al Oeste de dicho Canal.

EL ORO Y LA PLATA

Cotizaciones al cierre ayer en la Bolsa de la Habana:

Plata contra billete americano	97¾	98¼
Oro acuñado contra billete americano	152	—

CAMBIOS EN NEW YORK

Cierre ayer en New York:

Libra Esterlina	4.92⅛
Francos	2.76¼
Pesetas	5½N.

GANADO

LOS PRECIOS EN PIE

Precios que pagan compradores entregado el ganado en esta capital:

	Ctvs. Libra
Vacuno, de 3½ a	3¾
Cerda, de 7 a	9
Lanar, de 3 a	3½

LOS PRECIOS DE LA CARNE

En los mataderos de esta capital rigen los siguientes precios:

	Ctvs. Libra
Vacuno, de 12 a	13
Cerda, de 28 a	30
Lanar, de 20 a	25

MATADERO DE LUYANO

Se sacrificaron ayer en el Matadero de Luyanó:

	Cabezas
Vacuno	80
Cerda	41
Carnero	18

MATADERO INDUSTRIAL

Se sacrificaron ayer en el Matadero Industrial:

	Cabezas
Vacuno	188
Cerda	93
Carneros	30

CARROS ENTRADOS

Ninguno.

MERCADO DE GRANOS

Cierre ayer en Chicago:

Avena:	
Julio	26⅝
Septiembre	26⅛
Diciembre	27¼
Centeno:	
Julio	51⅝
Septiembre	51
Diciembre	52½
Maíz:	
Julio	58⅛
Septiembre	59½
Diciembre	58⅝
Trigo:	
Julio	69¾
Septiembre	70⅜
Diciembre	72¼
Trigo de Winnipeg:	
Julio	99¾
Octubre	77½
Diciembre	75⅞

Bonos de Cuba

Cierre ayer en New York:

Speyer, 5%	101¼	103
Speyer, 4½%	97	98¼
Morgan, 5%	102⅜	—
Morgan, 5½%	100¼	104
Obras Públicas, 5½%	72½	73½
Cuba Railroad, 5%	38⅝	40
Cuba Railroad, 7½%	51⅛	52
Cuba Northen, 5½%	38	39
Manatí Sug. 7½%	30⅛	31
Int. Tel. and Tel. 5½%	99¼	99⅜

LOS CANJES DE CUOTAS DE AZUCAR EN LA BOLSA

Los canjes de certificados de identidad, de las cuotas azucareras, fueron cotizados ayer en la Bolsa de la Habana, de la manera siguiente:

	Comp.	Vend.
Libre por Mundial	0.77	0.79
Libre por Retenido	—	—
Retenido por Mundial	0.77	0.79
Mundial por Local	0.07	0.08

MERCADO DE SEDA

Cierre ayer en New York:

Julio	182
Septiembre	176
Diciembre	173½

MERCADO DE MANTECA

Cierre ayer en Chicago:

Septiembre	9.25
Diciembre	9.22
Granel	8.65

Cotizaciones de la Bolsa del Azúcar de Nueva York

NUEVA YORK, julio 19. (Por el hilo directo de Luis Mendoza y Compañía):

CONTRATO NO. 3

Meses	Abre	Max.	Min.	Cierre
Jul.	1.80	—	—	1.81
Sept.	1.88	1.89	1.89	1.89
Ene.	1.93	—	—	1.95
Mar.	1.97	2.00	1.97	1.99
May.	2.00	2.02	2.01	2.02
Jul.	—	—	—	2.05

CONTRATO NO. 4

Meses	Abre	Max.	Min.	Cierre
		1938		
Sept.	101	101	100	100
		1939		
Ene.	105	—	—	104½
Mar.	108	109	106½	106½
May.	109½	111	109	108
Jul.	111½	111½	110	110
Sep.	112	—	—	111½

MERCADO DE CAFE

Cierre ayer en New York:

Julio	
Septiembre	4.32
Diciembre	4.36
Marzo	4.39
Mayo	4.44

MERCADO DE LIVERPOOL

LIVERPOOL, julio 19. — El mercado de trigo cerró de ⅛ a ½ punto más alto.

El mercado de algodón debió abrir de 8 a 9 puntos más alto; a la 1 P. M. estaba de tal como debía ser a 2 puntos en alza; Recibos 3,000 Americano 0; Middlings 4.92.

CIERRE DE LOS VALORES EN LA BOLSA DE N. YORK

NEW YORK, julio 19. — Alentado por el mejor tono de las noticias del ramo, el mercado entró hoy de nuevo en niveles más altos en el movimiento del día. Ayer, las noticias del ramo del acero y los informes de que estas operaciones aumentarían en el proceso de la semana fueron factores contribuyentes. Los estados rendidos en relación con ganancias continúan siendo mejores que lo que se esperaba y una buena demostración por la Glenn L. Martin Company fué suficiente para influenciar la totalidad del grupo de aviación. Los reportes preliminares de los wagones cargados durante la semana pasada han indicado que un nuevo alto nivel del año puede rendirse, siendo el movimiento de los granos y los cargamentos en general de la industria los factores principales del aumento. En conjunto las noticias y la actitud del mercado han sido favorables decididamente. En vista del sentimiento corriente de los círculos del ramo y la alentadora actitud del mercado, parece muy posible una nueva mejoría de los negocios y más altos precios de los valores. JFK—Thomson & McKinnon.

GODOY-SAYÁN
SEGUROS Y FIANZAS
(INSURANCE AND BONDING)
TELEFONOS:
M-9866 M-9867
AGUIAR 77
HABANA, CUBA

TABACO

Por Larrañaga, S. A., compró a Severiano Jorge y Compañía, otra cantidad de la nueva cosecha de Partido que está llegando al mercado procedente de las escogidas que funcionan en esta provincia. Esa otra cantidad es de 157 tercios de capas altas y rezagos varios.

De la misma procedencia e igual tiempo están comprometidas varias cantidades más. Las registrarán en distintos almacenes fabricantes locales y firmas que suministran la rama a manufactureros del Norte.

Esta acción ininterrumpida alrededor del tabaco nuevo de Partido, no sólo confirma lo que pronosticamos a primera hora, sino que es anuncio de otra acción alrededor de las tripas de Vuelta Abajo. Además de las compras relacionadas la semana pasada, a las que hicimos referencia ayer, dos fábricas locales han empezado a recibir desde San Juan y Martínez y San Luis de Pinar del Río, los primeros lotes de las vegas que acostumbran comprar

A la venta de Partido apuntada arriba, tenemos que añadir 274 tercios de primeras y segundas de Remedios, del año pasado, que fueron adquiridos por la General Cigar Company en almacenes de esta plaza, y pequeños lotes de rezagos de Vuelta Abajo comprados por exportadores.

Las entradas de rama

Durante el día de ayer entraron en la plaza las partidas de tercios y pacas que relacionamos a continuación:

De San Luis de Pinar del Río, para Manuel García Fulido, 174.

De Guanajay, para Junco y Compañía, 48.

De La Salud, para Toraño y Compañía, 45.

De Puerta de Golpe, para Constantino González y Compañía, 50.

De Pinar del Río, para Domingo Méndez e Hijos 157.

De Mendoza para los mismos señores de Méndez e Hijos, 233.

También de Mendoza, para A. Soto, 1.

De Guane, para R. Jordán, 2.

De San Juan, para José González y Compañía, 32.

Compras en los campos

En Remedios siguen actuando los compradores en matules, lo mismo que en Vuelta Abajo. Han adquirido varias vegas en ambas zonas para escogerlas con destino al consumo interno y la exportación.

CAMBIOS

Tipos de venta al cierre ayer en Bancos de esta capital:

New York, cable	1/10P.
New York, vista	1/10P.
Londres, cable	4.92⅜
Londres, vista	4.92
París, cable	2.78
París, vista	2.77
Madrid, cable	Nominal
Madrid, vista	Nominal
Italia, cable	5.29
Italia, vista	5.28½
Bélgica, cable	16.97
Bélgica, vista	16.96
Alemania, cable	40.29
Alemania, vista	40.28
Toronto, cable	¾%D.
Toronto, vista	13/16%D
Hong Kong, cable	30.85
Hong Konk, vista	30.84
Amsterdam, cable	55.18
Amtesrdam, vista	55.16
Buenos Aires, cable	26.50
Buenos Aires, vista	26.45
Suiza, cable	22.94
Suiza, vista	22.93
Japón, cable	29.10
Japón, vista	29.05
Suecia, cable	25.85
Suecia, vista	25.84

MERCADO DE ALGODON

Cierre ayer en New York:

Julio	—
Octubre	8.71
Diciembre	8.78
Enero	8.80
Mayo	8.85
Marzo	8.89

REPUBLICA DE CUBA
SECRETARIA DE COMERCIO
Dirección de Seguros.
Oficial.
AVISO

Por resolución de la Dirección de Seguros de la Secretaría de Comercio, de fecha 30 de Junio de 1938, dictada en el Expediente Nro. 39|31, Legajo Nro. 5, Ramo de Incendios, de la radicación del Negociado de Seguros, de dicha Dirección de Seguros, correspondiente a la entidad denominada «SEA INSURANCE COMPANY LIMITED», se ha dispuesto publicar el presente AVISO, para general conocimiento y para hacer saber que los Sres. Augustine Vincent Burn y José Agustín Ariosa y Gaytán, a nombre y como Apoderados de «THE ROYAL BANK OF CANADA», en representación de dicha Compañía según lo justifican con el Testimonio autorizado por el Notario de esta capital, Dr. Raulín Cabrera y Bilbao Marcaica, del ACTA DE PROTOCOLIZACION de la Escritura de Poder Nro. 125, otorgada en la ciudad de Liverpool, Concado de Lancaster, Inglaterra, ante el Notario Público de la ciudad de Liverbool, Inglaterra, Dr. James William Thrustan Olland; han solicitado la devolución del Depósito de SETENTA Y CINCO MIL PESOS ($75.000-00) en 75 Bonos de la Deuda Exterior de 1923 de a $1.000 c|u., total de la garantía que para operar en el Ramo de INCENDIOS, tiene constituida la mencionada entidad, en la Tesorería General de la República.

En tal virtud se hace saber a quienes interese que pueden dirigir a esta Secretaría las reclamaciones que procedan en la Vía Administrativa, contra la «SEA NS. CO. LTD., en el término de veinte días a contar de la primera publicación de este AVISO, con la prevención de que, transcurrido dicho término sin recibirse ninguna reclamación y mediante la oportuna Resolución del Hon. Sr. Secretario de Comercio, se procederá a acceder a la devolución interesada, y dado caso de que se presentaran reclamaciones, se procederá entonces a lo que haya lugar.

Y para su publicación, durante diez días alternos, en un diario de los de mayor circulación, de esta ciudad, y para general conocimiento en cumplimiento de lo dispuesto, expido el presente AVISO en la Habana, a primero de Julio de mil novecientos treinta y ocho.

Dr. J. M. BOUZA,
Director de Seguros

BOLSA DE LA HABANA

COTIZACIONES AL CIERRE AYER

COTIZACION OFICIAL
Bonos y Obligaciones
República de Cuba

	Comp.	Vend.
Speyer 1904	102½	110
Deuda Int. 1905	98	100½
Cuatro y medio 1909	100	—
Morgan 1914	103	110
Morgan 5½ 1923	102	104
O. Públicas 5½ 1945	73½	73⅞
Obligaciones oro con 9 cupones	34	—
Obligaciones oro con 7 cupones	28½	32
Obligaciones oro con 4 cupones	28	31
Azúcar 5¼ 1940	100	—
Deuda Ext. 1977	62⅝	63⅛
Ayunt. Habana 1a. Hip.	95	—
Ayunt. Habana 2a. Hip.	94	—
Centro Asturiano	47	—
Banco Terr. S. B	28	—
Cervecera	53	—
Cerv. Obgs. no Hipt.	15	—
Gas	108	—
Hav. Elec. Cons.	30	—
Havana Electric, Debentures, Obgs. no Hipt.	1	—
Edifico La Metropolitana, S. A.	30	—
Mercados de Abasto y Consumo 1a. Hip.	72	—
Nueva F. de Hielo	104½	—
Papelera S. B	—	—
Teléfonos	92	—
Unidos	10	—

Acciones

	Comp.	Vend.
Banco Terr.	7½	40
Banco Terr. Bnfs.	¼	—
Cervecera	20	—
F. C. Cons. de Cuba, P.	4	7
Cuba R. R.	6	—
Fibras y Jarcia	23	—
H. E. Utilities Co. P. 6%	36¼	38
H. E. Utilities Co. P. 5%	7	12
H. E. Railway Co. Prfs.	¼	—
H. E. Railway Co., C.	⅛	—
Jarcia, P.	50	—
Jarcia, C.	8½	—
Licorera de Cuba	3	—
Mercantil, La (Seguros)	105	200
Metropolitan Auto	102	—
Naviera, P.	12	18
Naviera, C.	1½	3
Nueva F. de Hielo	140	—
N. F. de Hielo Bnfs.	39	—
Pesca, P.	15	—
Pesca, C.	1	3
Teléfono, P.	36½	40
Teléfono, C.	21	155
Unidos	2	2½
Unión Oil	1½	4
1ra. Papelera Cubana	20	—
Cédulas Primera Papelera Cubana 8%. (En circulación $500.000)	10¼	—
Cía. Muelles de Regla	100	200

COTIZACION A TERMINO
Ayer a las 3:30 p. m.
Entregas: días 15 y último de mes
Bonos y Obligaciones
República de Cuba

	Comp.	Vend.
Speyer 5%	103	—
Deuda Int.	—	—
Speyer 4½%	100	105
Morgan 5%	103	106
Morgan 5½%	102¼	104¼
O. Públicas 1945	73½	74
Obligaciones oro con 9 cupones	35	50
Obligaciones oro con 7 cupones	31	31½
Obligaciones oro con 4 cupones	29½	31
Azúcar	101	—
Ayuntamiento, 1a.	95	—
Ayuntamiento, 2a.	96	—
Centro Asturiano	51½	59
Cerv. Int.	53	—
Cerv. Int. Obgs. no Hipt.	15	—
Gas y Electricidad	108	—
Hav. Elec. Railway Co.	31	—
Havana Electric Ralway Co. Obgs. no Hipt.	1	—
Nueva F. de Hielo	104½	—
Papelera Cubana, S. B	92	—
Cuban Telephone Co.	92	—
Unidos	10	—
Deuda Ext. 1977	62⅝	63

Acciones

	Comp.	Vend.
Cervecera Int.	22	—
F. C. Cons. Prfs.	4	6¼
Cuba Railroad, Prfs.	8	—
H. E. Utilities, Prfs.	37	38
H. E. Utilities, Pretes	7	12
Hav. Elec. Ry. Co. Prfs.	½	—
Jarcia, Prfs.	60	—
Jarcia, Cms.	9	—
Licorera de Cuba	3	—
Naviera, Prfs.	12	16
Naciera, Cms.	1½	2¾
Nueva F. de Hielo	140	—
N. F. de Hielo Bnfs.	40	43
Teléfonos, Prfs.	36¼	40
Ferrocarriles Unidos	2⅛	4
Unión Oil Co.	2	3

COTIZACION LIBRE
Bonos y Obligaciones

	Comp.	Vend.
Inter. Tel. Convert., 4½%	94	—
Inter. Tel. 5% 1955	65	—
Cuba Tel. Co. 7½%	97	—
Cuba R. R. 5% 1952	39	—
Cuba R. R. 6%	40	—
Cuba R. R. 7½% 1936	50	—
Nort. de Cuba 5½% 1942	38	—
Manatí Sug. 5½ 1942	30	—
Vertientes Sug. 7% 1942	10	—
C. Gallego 6% 1975	55	—
V. Tennis 3% 1949	4	—
Pro A. Musical 7%	40	—
C. Español 6%	50	—

Acciones

	Comp.	Vend.
Inter. Telp. and Tel.	9	—
Cía. Cubana de Electricidad, Prfs. $ 6.00	23	24¼
Cuban Ame. Sug. Prfs.	68	—
Cuban Ame. Sug. Cms.	5½	—
Cuba Co., Cms.	½	—
Auxiliar Marítima (Suscripción)	5	10
Seguros La Comercial (Suscripción)	80	—
Seguros El Comercio	100	—
Central Violeta	7½	—
Guantánamo, Prfs.	16	—
Guantánamo, Cms.	1½	—
Cía. Litográfica, Prfs.	30	—
Litográfica, Cms.	—	—

MERCADO DE GOMA

Julio	15.47
Septiembre	15.64
Diciembre	15.67

MERCADO DE METALES

Cierre ayer en New York:

Cobre	9.94
Plomo	4.90
Estaño	43.10
Níckel	0.35
Zinc	5.14
Manganeso	0.40

MERCADO DE LONDRES

LONDRES, julio 19. — El mercado de valores cerró cotizándose Chrysler 70.⅛; General Motors 41.¾; Int. Nickel 50.¾; New York Central 19.¼; S. Steel 61.⅛.

El oro en barras se cotizó hoy a 141 chelines 4½ peniques contra 141 chelines 3 peniques. La onza fina de oro se cotizó hoy a $34.79 contra $34.80. La plata a 19½ peniques, alza de 3/16 penique.

El mercado de cobre firme en Londres, cotizándose pronta entrega 40.1/16. Futuros 40.3/8; Electrólito de 44¼ a 45¼.

MERCADO DE PIELES

Cierre ayer en New York:

Septiembre	11.26
Diciembre	11.58
Marzo	11.75
Junio	11.85

ACCIONES DE LOS BANCOS

Cierre de ayer en New York:

Guaranty Trust Co.	238
New York Trust Co.	91
Chase Nat. Bank	33⅝
National City Bank	27¾
Public National Bank	29¼
Manufacturers Trust	40½
Irving Trust	11
Corn Exchange Bank	51¾
Chemical B. Trust Co.	40¾
Bankers Trust	46¾
First National of N. Y.	1.730
Bank of Manhattan	17¾
Central Hannover	87½
First Nat. Boston	40
Royal Bank of Canada	180
First Boston Corp.	18⅛
Continental Bank	14⅛

LA TABACALERA COMPAÑIA DE SEGUROS S.A.
(ACCIDENTES DEL TRABAJO)
GARANTIA - PROTECCION - SERVICIO
Edificio Bacardí, 201-21
HABANA
Teléfono M-7388
Telégrafo «NICOSEGURO»

INTERIOR DE LOS NUEVOS CARROS
PULLMAN
PUESTOS AL SERVICIO DEL PUBLICO
POR LA EMPRESA DE OMNIBUS
Santiago - Habana

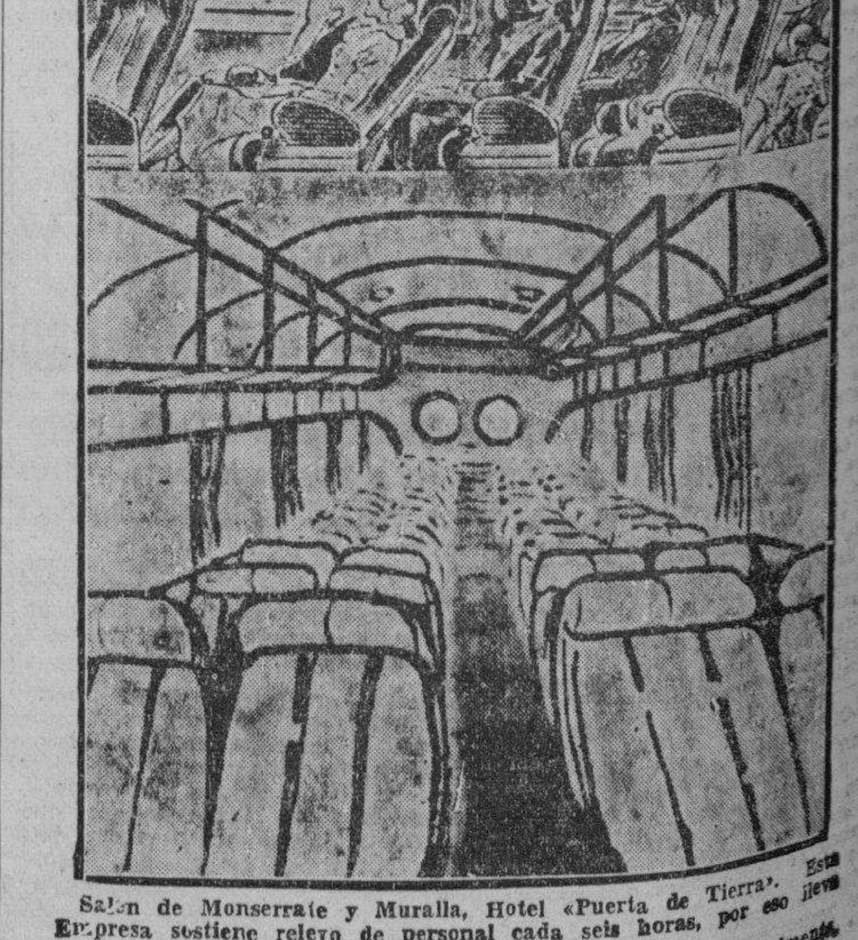

Salón de Monserrate y Muralla, Hotel «Puerta de Tierra». Esta Empresa sostiene relevo de personal cada seis horas, por eso lleva cuatro años prestando servicios sin accidentes.
Reservación de asientos numerados. Puede hacerlo personalmente o por el Teléfono M-2266.
NUEVOS PRECIOS REBAJADOS EL 30%.
ECONOMIA, SEGURIDAD, ITINERARIO FIJO.

SEMILLA LEGITIMA DE
CEBOLLINO BLANCO DE CANARIAS
SEOANE, FERNANDEZ Y CIA.
Compostela 135 — Tels. M-6017 y M-2523

AVISO

Las oficinas de la UNION DE COMERCIANTES E INDUSTRIALES, S. A., COMPAÑIA DE SEGUROS EN GENERAL, han sido trasladadas y se encuentran ahora instaladas en la Lonja del Comercio, tercer piso, donde todos nuestros clientes y amigos recibirán nuestra esmerada atención.

JOSE MANUEL ALVAREZ CABRERA,
Presidente.
Habana, 18 de Julio de 1938.

N. GELATS y Cía.
Habana. BANQUEROS Aguiar 106-108
Vendemos cheques de Viajeros
Pagaderos en todas partes del mundo
y Cartas de Crédito Circulares
en las mejores condiciones.
"SECCION DE CAJA DE AHORROS"

M.E.C.D. 2016

SANIDAD ORDENA EL ANALISIS DE AGUAS DE UNA PLAYA DE CARDENAS EN DONDE HUBO CASOS DE TIFOIDEA

EN LA MISMA SE CARECE DE MEDICO Y SUS EMPLEADOS Y OBREROS NO ESTAN VACUNADOS

Decomisan un cargamento de refrescos impropios para el consumo. Mejoras introducidas en el Hospital Civil de Santiago de Cuba. Investigación especial sobre las obras en cisternas y tanques

El Director de Sanidad, doctor Peña, ha ordenado con urgencia que por el Jefe Local de Cárdenas se proceda a recoger muestras de las aguas de consumo del lugar conocido por Kawama Camp, que dirige y administra el ex coronel Eugenio Silva por haberse comprobado que el menor Emilio Fleitas que trabajaba en dicho campamento de verano contrajo allí la fiebre tifoidea que padece.

Investigado el asunto por el Jefe Local de Cárdenas, el ex coronel Silva negó que el referido menor hubiera trabajado alguna vez en su campamento, pero el padre de Emilio afirmó todo lo contrario.

Además, en informes rendidos a la superioridad el citado Jefe Local de Sanidad agrega que ha comprobado que en el ya mencionado Kawama Camps no existe ningún médico para la atención de los obreros y veraneantes, y que tampoco los primeros están inmunizados contra la fiebre tifoidea.

Refresco impropio para el consumo

Inspectores del Negociado de Bromatología de la Jefatura de Sanidad de la Habana procedieron ayer al decomiso y arrojo de cincuenta cajas de 24 botellas cada una de un refresco que elabora la razón social «Gil, Montes y Cía», bajo el nombre de «Pera doble Cotorra», por haber comprobado el Laboratorio Nacional, previos análisis, que es de mala calidad.

El doctor Zenón Zamora, Secretario de Sanidad, teniendo en cuenta que aunque no de manera alarmante se mantine en una cifra elevada el número de atacados de fiebre tifoidea en la Habana y en el resto de la isla, ha dado las órdenes oportunas para que se mantenga una estrecha vigilancia sobre las llamadas aguas minerales y minero-medicinales, refrescos, etc., ya que puede darse el caso que por tener mucha venta y sus manantiales o aparatos ser insuficientes para el embotellamiento diario, utilicen otras aguas infectadas.

Mejoras en el Hospital Civil de Santiago de Cuba

Según informes que obran en poder del señor Secretario de Sanidad y Beneficencia el crédito de tres mil pesos concedido últimamente para llevar a cabo mejoras de importancia en el Hospital Civil «Saturnino Lora», de Santiago de Cuba se ha empleado en la forma siguiente:

Obras de adaptación de un pabellón para enfermedades infecto-contagiosas, con un costo de $1,332.95; adquisición de un equipo completo de instrumental para la sala de operaciones, $667.05; adquisición de un equipo para el laboratorio, $500.00; construcción de una fosa Moura, $350.00, y cercar todo el terreno donde se encuentra enclavado el referido hospital, $150.00.

2,000 dosis de vacuna para Guantánamo

Con vista de los últimos informes rendidos por el Jefe Local de Sanidad de Guantánamo referentes a que se mantiene elevado el número de atacados de fiebre tifoidea, el Director de Sanidad, doctor Peña, dispuso que las únicas dos mil dosis de vacuna antitífica que obraban en su poder, fueran remitidas por el primer tren a fin de que se mantenga intensa la inmunización.

Según aquellos informes, ayer a la una de la tarde se tenía conocimiento de la existencia de cuarenta casos de tifoidea, careciendo la Jefatura Local de Sanidad de medicinas y materiales de desinfección.

De nuevo el doctor Peña se ha dirigido al doctor Alberto Recio, Director del Laboratorio del Instituto Finlay, para que haga cuanto esté a su alcance y duplique o triplique la producción de vacuna antitífica, pues las mil dosis diarias que elabora no alcanzan para el número que reclaman con urgencia los jefes locales donde se registran brotes de tifoidea.

Tiene el caso el doctor Peña del señor Roberto López, Presidente del Ayuntamiento de Quemados de Güines, que le ha dirigido una carta al Secretario de Sanidad, informándole que si no se le remite la vacuna necesaria al Jefe de Sanidad, la población pronto se verá atacada de una epidemia de tifoidea, ya que existen varios casos y los vecinos no pueden ser inyectados. Sin embargo, sólo se le han remitido doscientas dosis.

Invetigación especial en el problema de las cisternas

Por Resolución del señor Secretario de Sanidad y Beneficencia, doctor Zenón Zamora, ha sido designado el doctor Ignacio Rodríguez Arias, Inspector General del Departamento, para que procela a realizar una minuciosa investigación sobre las noticias publicadas referentes a la aplicación del Decreto 1,128, promulgado por sugerencias de la Junta Nacional de Sanidad sobre las tapas de las cisternas y tanques de agua y que no se ajusta al referido acuerdo.

Ayer mismo comenzó a actuar el doctor Rodríguez Arias, uniendo al expediente iniciado las informaciones publicadas en ese sentido, así como las aclaraciones hechas públicas también del ingeniero Francisco J. Ferrer, Jefe del Negociado de Ingeniería Sanitaria Local de la Habana.

Por otra parte, en relación con este mismo asunto, la Junta Nacional de Sanidad y Beneficencia, cumpliendo su acuerdo del pasado viernes, invitó al Jefe Local de la Habana, doctor Asterio Latour, para que informara ampliamente y no conforme, le pidió que para la próxima sesión del viernes, pasado mañana, rinda por escrito una amplia información sobre la interpretación de la aplicación del referido Decreto 1,128 y sobre la adaptación de cisternas o aljibes en los casos necesarios.

Estado de las enfermedades

Hasta la una de la tarde de ayer había en las seis provincias 1,320 atacados de paludismo, 441 de fiebre tifoidea, 283 de frambesia, uno de poliomielitis anterior aguda y uno de fiebre ondulante o de malta.

Plazo para renovación de licencias para helados

El inspector general de Abasto de Leche, doctor Juan M. Pérez Boudet, ha hecho público que el próximo día treinta de julio vencerá el plazo para la renovación de las autorizaciones a los establecimientos para la venta de leche y helados.

5,524 BARCOS CRUZARON EL CANAL DE PANAMA DURANTE EL AÑO FISCAL DE 1937-38

Constituye ese tráfico uno de los más elevados que se ha registrado en la historia comercial de ese canal. Suma el importe de los impuestos efectuados, más de 23 millones

El tráfico por el Canal de Panamá durante el año fiscal, que acaba de terminar en 30 de junio ppdo., ha sido uno de los más elevados que registra la historia comercial de ese Canal.

5,524 barcos pasaron por esa vía y el importe de los impuestos colectados ascendió a $25.169,999, acusando esa cantidad un aumento de 0.3 por ciento sobre el año de 1837.

A excepción de 1930, este de 1938 ha sido en el que mayor número de trasatlánticos atravesaron el Canal. Los años en que mayor número de barcos cruzaron el Canal, han sido los siguientes, por orden cuantitativo de buques:

Año	No. de buques
1929	6,289
1928	6,253
1930	6,027
1938	5,520

Durante el mes de junio último, 446 trasatlánticos y 93 barcos comerciales locales, de menos de 300 toneladas netas, pasaron el Canal. Los impuestos sobre los trasatlánticos ascendieron a $1,801,291.78 y sobre los barcos comerciales locales a $2,784.90, lo que demuestra un descenso en el tráfico en comparación con el mes de mayo anterior de 1.4 por ciento, y de 5.7 por ciento sobre el mes de junio de 1937. El promedio diario de trasatlánticos que pasaron por el Canal fué de 14.83 y de impuestos colectados $50,053.05.

Estos datos han sido enviados a la Secretaría de Estado por el doctor Horacio A. Martínez Franque, Encargado de Negocios a. i. de Cuba en la República de Panamá.

Pasa por Key West una excursión de Maestros Cubanos

El periódico «The Key West Citizen» publica una interesante información sobre el arribo y atenciones rendidas en la ciudad de Key West a la excursión compuesta por 160 maestros cubanos, que pasaron por esa ciudad para seguir viaje a Washington.

Dichos maestros visitaron la estatua de Martí, erigida en una plaza pública de dicha población, así como las escuelas. Se les dió una comida y un baile.

Agrega dicha información periodística que esa ha sido una de las diversas excursiones que el Cónsul cubano, señor Berardo Rodríguez Valdés, ha conseguido que pasen por Key West, lo que es una muestra de la actividad y eficaz labor que viene desarrollando dicho funcionario consular.

En la nota con que acompaña los recortes de prensa arriba reseñados, comunica el cónsul Rodríguez Valdés, que en el mismo buque en que arribara a Key West la mencionada excursión de maestros, llegaron al Cayo el doctor Guillermo Alonso Pujol, Presidente del Senado, y su esposa, el senador Carlos Fonts y el Cónsul de Cuba en Washington, señor José A. Sera y familia.

Estadísticas económicas

Conforme a las cifras publicadas en el «Boletín Mensual de Estadísticas» de la Sociedad de las Naciones, el comercio mundial ha suffido una disminución de 12 por ciento durante el primer trimestre de 1938, es decir en proporciones más importantes que habitualmente en la misma época. La disminución fué de menor importancia en volumen que en valor, pues los precios oro sólo bajaron sensiblemente. En el trimestre anterior el comercio había alcanzado por primera vez el nivel de 1929.

La reciente baja se debe principalmente a la disminución de las importaciones y exportaciones del Reino Unidos, Estados Unidos de Norteamérica, Canadá, Alemania y Suecia. A fines del trimestre, el comercio aumentó ligeramente, pero no de manera tan sensible como en marzo del año pasado.

Notable actuación de artistas cubanos

El señor Marcial Fernández Berdiales, vicecónsul encargado del Consulado de Cuba en Halifax, Canadá, ha participado a la Secretaría de Estado, que en los días del 6 al 8 del corriente mes de julio, se celebró en dicha ciudad la «Convención Anual del International Radio Club», que preside el señor Jack Rice, de nacionalidad norteamericana.

Entre los artistas que tomaron participación en los festejos, figuraron las distinguidas y notables artistas cubanas señoritas Lily Batet y Margot Blanco, quienes cantaron con dulcísima voz diversas canciones cubanas, que acompañaban ellas mismas tocando la guitarra de manera brillantísima. Merecieron los más cálidos elogios por su exquisita labor artística.

La Convención se cerró con un banquete en el Hotel «Lord Nelson», durante el cual la señorita Lily Batet entregó una bandera cubana al Premier de Nueva Escocia, Hon. A. L. MacDonald, que fué recibida con las mayores muestras de simpatía.

SERAN UTILIZADOS LOS DESEMPLEADOS EN LA PROPAGANDA

En los EE. UU. se sigue una práctica semejante a las de Mussolini y A. Hitler

NUEVA YORK, julio 19. (Exclusivo).—La enorme organización desarrollada por el gobierno federal americano entre la gente sin empleo será utilizada en la propaganda de las diversas agencias burocráticas del Gobierno en Alemania y Mussolini en Italia, lo mismo que han hecho Hi.

Este paso que pone al Gobierno en competencia con las grandes corporaciones privadas de radio y cine allega al Gobierno de Franklin D. Roosevelt a los de países totalitarios.

Secretamente ha estado el Departamento del Interior preparando una poderosa emisora en su edificio en Washington. Antes de salir en su gira política por el interior del país, el Presidente autorizó la fundación de divisiones de radio y de cine en la National Emergency Council, o sea, la agencia que dirige los subsidios a los cesantes.

Estas divisiones no tendrán otro objeto que el de diseminar propaganda favorable al Gobierno. El Presidente dijo que su plan llevaba el propósito de coordinar las actividades del radio y del cine y formular los principios de una poderosa agencia de propaganda que lleve hora tras hora las ideas del Gobierno a los hogares de América, y mediante las ondas cortas a los países de la América hispana.

LORENTZ ES DIRECTOR

Pare Lorentz, empresario de las famosas películas «El Arado» y «El Río», producidas por el gobierno federal con fines de propaganda, ha sido encargado del desarrollo de la división cinematográfica.

Las dos películas de Lorentz se cuentan entre las mejores producidas en los Estados Unidos desde el punto de vista de arte cinematográfico. Los trabajos en la poderosa emisora en el edificio del Departamento del Interior han estado progresando durante un año, sin que nadie se hubiera dado cuenta de ello. A principio se empleará la emisora para reproducir programas de las estaciones comerciales. Luego se emplearán programas preparados por la NEC. Pare Lorentz, Lowell Mellett y otros técnicos enseñarán a los escritores desempelados el arte de la propaganda y la técnica de los argumentos de cine y de radio. Cuando las clases estén adiestradas serán utilizadas en trabajo parecido al que desempeñan hoy en Berlín las poderosas emisoras del Reich y en Roma las de Benito Mussolini.

PROPAGANDA EN ESPAÑOL

Para la propaganda en Suramérica se emplearán centenares de puertorriqueños que actualmente están sin trabajo en Nueva York y viviendo de los subsidios federales.

Mediante una serie de emisoras poderosas el Gobierno cree que podrá neutralizar la propaganda anti-rusevelista en la mayor parte de la prensa del país.

Una de las secciones desarrolladas por el Gobierno que en cierto modo se parece a la «Gestapo» de Alemania es la de «Inteligencia». Los empleados de esa división recortan los artículos de la prensa que mencionan de un modo u otro al Gobierno. Actualmente cuenta con cuatro millones de recortes. Esos recortes están clasificados por orden de modo que en cualquier momento el jefe del departamento puede informar a la Casa Blanca sobre la propaganda que se ha hecho en determinada sección del país.

COLOCACION A LARGO PLAZO

Pedro Valdivieso Carreras, de 19 años y vecino de Figuras 6, denunció en la Segunda Estación, que Luis Blanco Ríos, dueño y vecino de la agencia de colocaciones, situada en Aguila 231, le cobró 40 centavos para colocarlo dentro de 4 o 5 días, y que posteriormente le manifestó que le había dicho dentro de 4 o 5 años.

Promesas de firme amistad entre Bela Imredy y Mussolini

Fueron hechas durante el banquete que se efectuó en el Palacio de Venecia

ROMA, julio 19. (Havas).—En la tarde de ayer estuvieron conferenciando el Primer Ministro Mussolini y el Ministro de Estado, conde Ciano, con el Primer Ministro de Hungría, Bela Imredy, y su Ministro de Estado, Koloman Von Kanya. La entrevista duró dos horas.

Por la noche el jefe del Gobierno italiano ofreció en el Palacio de Venecia un banquete en honor de sus huéspedes oficiales. A la hora de los brindis Mussolini e Imredy expresaron sus deseos y esperanzas de paz. El Duce manifestó que la comunidad de intereses e ideales exige un cuadro más vasto para las relaciones entre Italia y Hungría, por una parte, y de ambas naciones con los demás países de la cuenca del Danubio.

—Nuestras dos naciones —declaró también Mussolini— están de acuerdo en practicar una política de colaboración abierta para todos y especialmente no dirigida contra nadie. Cuantos gobiernos deseen el orden y la reconstrucción, pueden entrar en ella.

Agregó que la amistad de Alemania e Italia, y la Yugoeslavia con Italia y Hungría, son preciosas contribuciones, con esa finalidad.

Al contestar al jefe fascista, Bela Imredy subrayó que el ideal húngaro-italiano de paz y de justicia implica la posibilidad de relaciones amistosas con los Estados vecinos. «Lazos sólidos nos unen desde hace tanto tiempo a Italia —dijo textualmente— que al sumarse a la amistad tradicional y sincera que existen en el terreno político, económico y cultural, entre Hungría y el Reich alemán ahora nuestro vecino fronterizo, nos hacen prever que al fin alcanzaremos una paz justa y duradera.

El Primer Ministro Imredy recibió antes del banquete al embajador alemán Ommakenses, y luego al representante del Gobierno de Burgos ante el Quirinal.

INTOXICACION

En el Centro de Socorro del Vedado, fué asistido de grave intoxicación, Alfredo Manzano Serrano, de 3 años y vecino de Séptima 254, que sufrió al ingerir un poco de mercurocromo.

LLEGARON AYER LOS DELEGADOS DE PORTUGAL QUE GESTIONARAN MAYOR INTERCAMBIO COMERCIAL

Viajan en el «Oriente» varios matrimonios que efectúan su excursión de luna de miel, y llegará un cargamento de arroz. Se espera también la llegada de distinguidos artistas

Directo de New York arribó ayer tarde a nuestro puerto el vapor americano «Talamanca», de la Gran Flota Blanca, que trajo 1.180 toneladas de carga general y 8 pasajeros para la Habana y conduce 101 pasajeros en su mayor parte excursionistas en tránsito, que harán el viaje redondo en el mismo buque.

Con destino a nuestra capital llegaron el Vicecónsul inglés en la Habana Capitán Walter H. Bumbury y señora, a quienes les fueron concedidas las cortesías de estilo y franquicias correspondientes; los religiosos Samuel D-Angelo y George McNamara, el comerciante costarricense señor Guillermo Arguedas, William Arguedas, el señor Francisco E. Dávila y señora.

El «Oriente»

En su viaje regular arribó ayer mañana, procedente de New York, el turbo eléctrico «Oriente», de la Ward Line, que trajo 1.111 toneladas de carga general y 114 pasajeros con destino a la Habana.

En el «Oriente» regresó el doctor Antonio Sánchez de Bustamante, Juez de la Corte de Justicia Permanente Internacional, al que acompañaba el señor Luis Coriglia.

Una comisión portuguesa

También han llegado en el «Oriente», el coronel Tomás Fernández y señora, y el Secretario de la Legación señor Eduardo Machado, los cuales integran la Comisión especial que el Gobierno de Portugal envía a Cuba con objeto de buscar mayor acercamiento comercial.

El señor Edeúno de Mora, Cónsul de Cuba en Portugal, acudió a recibir a los delegados portugueses para cumplimentarlos en nombre de la Secretaría de Estado, conjuntamente con el doctor Eudaldo Guerra, miembro del Protocolo.

Otros pasajeros

Otros pasajeros llegados en el «Oriente», el Director del «Heraldo Comercial», señor Alfredo Santiago y familia, la estudiante cubana Berta Betancourt, el señor José Díaz, Humberto Cordero, el industrial norteamericano William E. Greene, el señor José Fermín Iturrioz y señora, la señora Sala Hersman, Ana Binder de Kates, el señor José López y familia, Francisco Navas e hija Mercedes Alfredo Pedraza, Octavio Pérez, Ignacio Sánchez, Alejandro A. Valdés y señora, el señor Leopoldo R. Aguinaldo, familiar del General Aguinaldo, que viene a adquirir tabaco para la manufactura que posee en los Estados Unidos.

También llegaron en el «Oriente» varios matrimonios que realizan su viaje de luna de miel, los cuales fueron atendidos por la Corporación del Turismo.

Los que embarcaron

Con destino a New York embarcaron en el vapor americano «Oriente» los señores: Jesús Pernas, comerciante; la señora Bárbara Betancourt, doctor Francisco Chacón y señora, doctor Anselmo Rodríguez Serpa, Jorge Echarte Romero, Carlos Patrick y señora, el señor Antonio Monasterio y familia Antonio e Iriz Rodríguez, María Fernández, Leonor B. Luaces, Víctor Doberges, el diplomático argentino señor Ernesto de Aguirre Ugarte la señora Patricia Jordán, Alberto Pinera, Rómulo A. Bra, Fernando Castro, Charles Amstrong, Arthur Duscolls, William Black, el comerciante Adolfo Luque y otros muchos.

El Alcalde de Matanzas

En el vapor americano «Cuba» que salió ayer para Key West y Tampa va el Alcalde de Matanzas señor César Casas.

Trae el «Florida» 500 pasajeros

En su viaje regular llegará hoy por la mañana a nuestro puerto, procedente de Miami, el vapor americano «Florida», de la Peninsular y Occidental S. S. Co., que trae carga general, correspondencia pública y 500 pasajeros.

Notas breves

Con carga general llegó ayer de Cristóbal, su última escala, el vapor de bandera japonesa «Terukawa Maru».

—Con carga general arribó ayer, de Port Everlgades, el «Estrada Palma».

—Ayer salieron el «Estrada Palma», para Port Everglades, y «Cuba», para Key West y Tampa.

—Procedente de Amberes, arribó anoche el vapor belga «Autverpia', que trajo carga general.

—De Beaumont llegará hoy a nuestro puerto el vapor americano «Genevive Lykes», que trae 32.000 sacos de arroz.

—El vapor americano «Margaret Lykes» saldrá hoy de la Habana con 125 pacas de sacos vacíos con destino a Houston.

La recaudación

Durante el día de ayer la Aduana de la Habana recaudó $57.416.82.

El Capitán del Puerto en uso de licencia

Por haber solicitado quince días de Licencia el Capitán del Puerto de la Habana, señor Eduardo Hernández, ha sido designado para ese cargo el Segundo Capitán del Puerto, Teniente Antonio Pombal.

Medidas de precaución

El Capitán Jefe de la Policía Marítima, señor Oscar Hernández, ha dispuesto que desde el próximo domingo concurra a los terrenos de base ball existentes en el litoral de Regla, un pelotón de dicha policía con objeto de mantener el orden e impedir a toda costa que el público abandone sus localidades e invada el terreno, como ocurrió el pasado domingo, en que gracias a la actitud moderada, pero enérgica, del escaso número de vigilantes que prestaban servicio en ese lugar pudo conjurarse la alteración del orden que se inició y que obligó a suspender el espectáculo.

Un grupo de artistas

En breve llegarán a nuestro puerto los siguientes artistas: Francisco Domínguez Ruiz y Concepción Domínguez Sánchez, que vienen en el «Orinoco», María Teresa García que llegará en el «Cuba», y Felipe y Manuel Bermejo que llegarán en el «Orizaba».

El 1 de Agosto se probarán máquinas en Comunicaciones

Se usarán para franquear la correspondencia. Un servicio que ahorrará mucho tiempo

El día primero de agosto próximo, en la Secretaría de Comunicaciones, se llevará a efecto el examen de las máquinas de franquear correspondencia, las cuales serán presentadas por los agentes o representantes de las casas vendedoras con objeto de autorizar las que resulten aprobadas y que deberán ser usadas por las oficinas de correos.

La Secretaría de Comunicaciones desea hacer público que todas las personas interesadas deberán presentar los modelos ese día, pues la selección se hará atendiendo a los requisitos del Reglamento y previo el correspondiente examen.

Se advierte que, para que un tipo de máquina pueda ser aceptado, es necesario que el agente o representante en Cuba de la casa constructora, presente en la Secretaría de Comunicaciones, Negociado de Servicio Internacional y Asuntos Generales, una solicitud donde conste que la máquina o las máquinas reúnen todos los requisitos previstos, debiendo el agente o representante referido, justificar su condición de tal, con la documentación legal correspondiente.

Como se trata de un servicio que por primera vez se organiza en Cuba, la Secretaría de Comunicaciones ha sido facultada para hacer las variaciones necesarias en el Reglamento, de acuerdo con la experiencia que se adquiera y las conveniencias del servicio.

ANTIGUEDAD RECONOCIDA. — El señor Francisco Gómez, Secretario de Comunicaciones, por resolución firmada ayer, ha reconocido el derecho de antigüedad, a los siguientes empleados: Elena Stor del Río, Isabel Borrego, Nicolás Quintero Gallo, José Suárez Romero, Jose Mazas Rogí, Eligio Villalón Alvarez, Agustín Pinto Jover Antonio M. Lazcano Boada, Norberto Espinosa Hernández y Enrique Torres Valdés, por veinte años. Delia Robainas Bernal, María del Carmen Sablón, María Fernández Pérez, Rufino Cardenas Santa Cruz, Juan M. Miralles Martínez y Calixto F. Aranda Barreras, por quince años.

HABANERAS

LA MODA ACTUAL

ARTISTAS DEL CINE

Joan Perry, estrella de la pantalla, nos expone un bello ensemble de verano, compuesto de un vestido sencillo de seda estampada, con un abrigo azul marino de gabardina que combina con los zapatos y el sombrero.

CONSEJOS APROVECHABLES

Hay un producto relativamente nuevo, que es una loción para usarla después del afeitado, la cual deja el cutis limpio y los poros como una seda.

También son artículos favoritos los **shampoos**, estimulantes para el cuero cabelludo, técnicos para el cabello, como los fabricados por la perfumería **Iris**, que tiene el **Agua de Portugal** y los **shampoos de Romero y Manzanilla**, que sirven para los tratamientos del cuero cabelludo y los lavados de cabeza que penetran en la raíz del pelo, dejándolo limpio y estimulando el crecimiento del mismo, son también algo muy importante. Estos últimos son magníficos no solamente para los hombres, sino también para las mujeres y los niños, es decir, para toda la familia.

BELLEZAS DEL HOGAR

En esta temporada, lo que está más de moda es el uso de las flores perfumadas, es decir, flores artificiales que han sido impregnadas del perfume que tienen las flores naturales. Las flores son la nota dominante esta primavera, ya que lucen muy bien y son aplicables a todas las prendas que pueda usar una dama, lo mismo si se trata de trajes, que en materia de sombreros.

Esas flores, en muchas ocasiones, se compran sin perfume. Luego cada mujer las puede impregnar de su esencia favorita, si no quiere, por ejemplo, usar claveles que huelan a claveles.

No podemos dejar pasar más tiempo sin hablar de las flores naturales. Nos lo pide nuestro jardín lleno de fragantes rosas y de pensamientos multicoloros. Nos lo pide el alma embriagada de primavera. Flores y primavera vienen a ser la misma cosa. Y nuestra casa necesita de las flores para su decoración.

Hemos desenterrado, como quien dice, un enorme jarrón que durante varios años había permanecido oculto. Es tan grande, que se puede poner en el suelo, lleno de todas esas bellas flores de que están llenos nuestros jardines y nuestros campos. Este gran jarrón lo podemos usar incluso en invierno, cuando en lugar de llenarlo con flores, podemos usar ramas verdes que producen también un efecto muy atractivo. Y el jarrón nos vendrá de perlas para esa esquina del salón que no sabíamos con qué llenar. Y quien dice la sala, dice también cualquier otra habitación de la casa, que siempre tiene «una esquina difícil». El hecho de que las flores que se colocan en el gran jarrón vayan cambiando con las estaciones, le dan todavía mayor interés a la idea.

A LA PALMA

¡Oh, Palma Real! ¡Criollísima palmera!
En el monte, en el llano y en el río,
ostentas de mi patria el señorío
y eres el laurel de la pradera.

Arrogante, sublime y primorosa
(como reina que luce su corona)
«en las llanuras de mi ardiente» zona
te levantas erguida y majestuosa.

Do quiera que hay calor, aire, frescura,
aliento vivo para toda planta,
tu penacho orgulloso se levanta
mostrándonos alegre tu hermosura.

Fuiste evocación del desterrado
que «alza en las nubes la radiosa frente»:
del divino cantor de aquel torrente
cuyo nombre la historia ha cincelado.

Eres regia, gentil y soberana,
de una grande y sublime admiración:
En la Flora, perenne adoración;
adorno de mi tierra americana,
y del campo, glorioso pabellón.

Anónimo.

Julio de 1938.

MENU DEL DIA

Almuerzo	Comida
Frutas de estación.	Grape fruit.
Tortilla de plátanos.	Sopa de rabiolé.
Filete Mignon.	Empanadas de pollo.
Ensalada de calabaza.	Ensalada de frutas.
Torta de maíz.	Crema de piña.

RECETAS DE COCINA

Crema de piña

Se exprimen cuatro piñas maduras y se mide por cada taza de jugo la mitad de azúcar. Con el jugo se hace el almíbar, dejándolo enfriar. Aparte se deslíen veinte yemas de huevos agregándoles dos cucharadas de maicena y el almíbar poco a poco. Bien unido todo, se cuela y se pone al fuego en una paila de cobre, revolviéndolo con una paleta de madera hasta que se espese, sirviéndolo acompañado de panetela o solo.

M. R. de FONTANILLS

Un rumano hará un vuelo directo de N. York a Bucarest

Por ciertas dificultades no se pudo efectuar este vuelo rumano hace un año

NUEVA YORK, julio 19. (AP).—Un oficial de aviación militar rumana se propone partir el jueves de esta ciudad a fin de realizar el primer vuelo sin escalas entre Nueva York y Bucarest.

Hace casi un año se anunció el vuelo del capitán Alexander Papana a su patria, en un trimotor especialmente construído, pero surgieron dificultades a causa de que el aparato, que había sido hecho en los Estados Unidos no respondía a las especificaciones.

Los fabricantes se negaron a devolver el dinero y el asunto entró en los dominios de los tribunales de justicia. Parte del dinero que se había entregado a la fábrica procedía de suscripciones públicas, pues Papana es para Rumanía lo que Lindbergh para los Estados Unidos.

Dispuesto a rehacer la pérdida que había experimentado el oficial comenzó a participar en las exhibiciones aéreas y la pasada primavera había acumulado bastante dinero para comprar otro avión.

Hoy salió de Detroit para Hartford, Connecticut, donde completará los preparativos para salir del aeródromo de Floyd Bennett dentro de unos días.

Se propone llevar gasolina para un vuelo de 33 horas, pues espera completar el viaje en 31 horas.

Posee el record de altura rumano de 41.700 pies, también un record en automóvil de 46 horas entre París y Bucarest y el campeonato junior de tennis de su país.

Hijo del general Ion Papana, retirado, el aviador usará un nuevo tipo de transporte llamado Barkley-Grow Tiene una extensión de alas de 50 pies 9 pulgadas y una longitud de 35 pies 8 pulgadas.

Su peso normal bruto es de 7,950 libras, que probablemente aumentará a 10,000 u 11,000 cuando Papana comience el vuelo totalmente cargado. Está equipado con dos motores.

DISCORDIA SUSCITADA EN EL SUPREMO AL RESOLVER UNA INFRACCION DEL C. POSTAL

Se debate si debe ser condenado el acusado a una multa y prisión o a multa y en defecto del pago, prisión. Notifica el Supremo la sentencia recaída en la herencia de Jibacoa

En el recurso de casación por infracción de ley establecido por el doctor Manuel Castellanos Mena, a nombre de Félix Gutiérrez, condenado por un delito de infracción del Codigo Postal, se produjo discordia en la Sala de Vacaciones de Tribunal Supremo, celebrándose, por tanto, la segunda vista correspondiente en la cual el doctor Castellanos mantuvo la procedencia del recurso, adhiriéndose el Ministerio Fiscal representado por el doctor Leonardo Anaya Murillo. Sostiene el letrado recurrente que la Sala Segunda de lo Criminal de la Audiencia cometió infracción de ley al condenar a Gutiérrez por dicho delito a pena de multa y en defecto del pago a prisión, añadiendo que el tribunal del juicio pudo haberlo condenado a multa y prisión conjuntamente, pero no a multa y en defecto de pago a prisión, por no autorizarlo los apartados 25 y 49 del Código Postal. En breve se conocerá el fallo.

Juzgado por alterar dos fracciones de un boleto de Beneficencia

Fué juzgado ayer por la Sección Tercera de la Sala de Vacaciones de la Audiencia Antonio Alvarez Montoti, conocido por otros nombres, acusado de alterar dos fracciones del boleto número 10 de los sorteos de beneficencia correspondientes al celebrado en 26 de marzo de este año. El Fiscal doctor Iglesias mantuvo los cargos, pidiendo veinte años de cadena temporal y multa de 1.250 pesos, defendiéndolo el doctor Armando Rabell que interesó la absolución.

Con lugar el recurso del Fiscal en el caso de la herencia del Conde de Gibacoa

El Tribunal Supremo acaba de notificar la sentencia acordada por la Sala de lo Civil del mismo en el recurso de casación entablado por el Ministerio Fiscal contra resolución de la Sala Primera de lo Civil de la Audiencia que denegó a dicho Ministerio su personería en el litigio por la herencia de don Francisco Inés Herrera Montalvo, Conde de Gibacoa. El Tribunal, dando la razón al Fiscal resuelve tenerlo por parte, en representación del Estado, debiendo entenderse con él los sucesivos trámites del pleito, ya que se trata de un caso de beneficencia pública. Esta controversia, como se sabe, se ha suscitado alrededor de la herencia dejada por el citado Conde de Gibacoa, contendiendo sus herederos y causahabientes y numerosas familias que se estiman con derecho a estar dentro de las cláusulas del testamento del repetido Conde, o sea las cincuenta familias que tengan más de cinco hijos, que sean obreros honrados y laboriosos y que hubieren sido designados, escogidos o seleccionados por cualquier evento por los albaceas, herederos o por autoridad con jurisdicción y competencia, como legatarios, y todos los cuales, como es lógico, son de ignorado domicilio. Es actor en este pleito que se ventila en el Juzgado de Primera Instancia del Sur, el señor Juan Pedro Varona, propietario residente en París.

SE DIO A LA FUGA

Laureano Marín Bermúdez, de San José y San Francisco, fué asistido en el Segundo Centro de Socorro, de lesiones graves, que se las causó en Ayestarán y San Francisco, al ser alcanzado por un auto pintado de gris, cuyo chofer se dió a la fuga.

ABURRIDA

El cabo Trinidad Santana, de la Octava Estación, se constituyó en el Centro de Socorro del Vedado, donde fué asistida de quemaduras graves, Caridad Oseguera Valentín, de 19 años y vecina de 8 número 9, Vedado, que se produjo en su domicilio al prenderse fuego, después de rociarse el cuerpo con alcohol, con el ánimo de privarse de la vida. Fué remitida al Hospital Calixto García dado su estado de gravedad.

Más de 100 obreros se reunieron con el Sec. del Trabajo

Les expresó el Dr. Portuondo el alcance del artículo 27 del debatido decreto No. 798

Con el Secretario del Trabajo se reunieron en las últimas horas de la tarde de ayer cerca de cien trabajadores de distintos sindicatos obreros de esta capital, a fin de conocer su resolución sobre el artículo 27 del Decreto 798.

El doctor Portuondo Domenech les manifestó que no mermaba en lo más mínimo las facultades y beneficios de que disfrutan los Sindicatos, sino que, por el contrario, se extendían esas facultades en provecho del proletariado cubano, llevando al Decreto 798 lo que determina el Código Civil en sus variados aspectos legales, para que siempre las mayorías sean las que orienten y gobiernen.

Dijo también que los obreros no deben dejarse sorprender por elementos políticos, los cuales buscan el confusionismo para obtener señalados beneficios en perjuicio de los intereses del trabajador, al que desorientan caprichosamente y en provecho propio.

Después se extendió en consideraciones, indicando los motivos que obligaron a dictar las diposiciones señaladas en el Decreto 798, todas las cuales favorecen al obrero trabajador, respetando los sindicatos debidamente inscriptos, y admitiendo los que se inscriban.

Los Delegados de los Sindicatos indicaron al Secretario que se iban a reunir para cambiar impresiones, regresando poco después y exponiendo que oídas las manifestaciones del Dr. Portuondo Domenech, deseaban estudiarlas con los demás Delegados y obreros. Prometieron hacerlo hoy, para exponer su criterio acto seguido.

600 alumnos del Instituto Cívico Militar tomarán parte en el magno festival deportivo del mes próximo

Más de 20,000 personas se congregarán en el Stadium La Tropical para presenciar este gran evento. Asistirán el Presidente de la República y el Coronel F. Batista

El Instituto Cívico Militar organiza un magno festival de educación física y deportes. Tendrá efecto este acontecimiento en el stadium Tropical en la primera decena de agosto. Los seiscientos alumnos hembras y varones, que forman el cupo actual del ICM, tomarán parte principalísima en estos eventos deportivos que constituirán una actualidad nacional. Consistirá el festival en demostraciones de atletismo, boxeo juegos en masa ejercicios rítmicos y todo aquello que concierne a la educación física.

Como se sabe en el Centro Tecnológico que tiene el Instituto Cívico Militar en Ceiga del Agua estos seiscientos alumnos que dentro de un mes serán ochocientos conjuntamente con la instrucción que se les da en aulas, talleres, laboratorios, etc., reciben una educación física esmerada bajo la dirección científica de profesores de esa especialidad al servicio exclusivo de los alumnos del Instituto Cívico Militar.

Este grandioso festival asumirá proporciones de verdadero acontecimiento de la educación física. Todos los actos deportivos y de atletismo que se efectuarán en esa fecha en el stadium referido se desarrollarán bajo la dirección de los profesores de educación física del ICM, y la supervisión de nuestro distinguido amigo el doctor Gustavo Adolfo Bock, verdadero especialista en esa materia. Los muchachos del ICM, demostrarán públicamente su desarrollo fsico actual, lo que, en comparación con el estado en que casi todos ellos ingresaron en el ICM, demuestra un avance notable en ese aspecto.

A este festival asistirá tanto el señor Presidente de la República como el jefe del Ejército Constitucional coronel Furgencio Batista, el teniente coronel Arístides Sosa y de Quesada, el comandante Jaime Mariné en su carácter de director general del deptroe en Cuba, y, desde luego, los altos dirigentes del ICM, como el capitán doctor Juan Abascal, el capitán Aquilino Guerra y todos los que, en aquel Centro, laboran por elevar el standar fsico y mental de los muchachos cubanos.

Este festival dejará demostrado además que los muchacdos del ICM, en educación física están a la altura de los de cualquier plantel que durante varios cursos han venido practicando la educación fsica.

LESIONADA

Ignacio Santos Ruiz, de General Nuñez 16, en Marianao, fué asistido en el Centro de Socorro de Luyanó, de lesiones menos graves, que se causó en Concepción y 12, al caer al pavimento cuando se bajaba de un tranvía.

C.D. 2016

TEMEN LOS ESPIRITUANOS QUE SURJA UNA GRAVE EPIDEMIA AL NO RECOGERSE LA BASURA DE LAS CALLES

(COLUMNA UNO)

LOS VIVEROS FRUTALES Y MADERABLES DEL CENTRAL "MERCEDITAS" DISTRIBUYEN EN MADRUGA CENTENARES DE INJERTOS

(COLUMNA SIETE)

Se teme que en Sancti Spíritus surja una grave epidemia pues desde hace muchos días no se recoge la basura

La Jefatura Local de Sanidad sólo cuenta para ese servicio, con dos carretones pequeños que son dedicados a otros menesteres a la vez. Se pide auxilio a La Habana

A consecuencia de haberse agotado el crédito para la adquisición de gasolina, desde hace infinidad de días no se riegan las calles de esta ciudad, invadiendo, como es natural, el polvo todas las residencias, haciéndose casi imposible salir a las calles con ese motivo. Se ha suprimido el carro de riego.

Asimismo, y por no contar la Jefatura de Sanidad con camiones, ha habido también necesidad de suprimir la recogida de basuras como se venía haciendo, pues sólo cuenta la ciudad con dos carretones pequeños para lo más necesario, por cuyo motivo está muy expuesta a una epidemia de la cual no sería responsable la Jefatura local de Sanidad, sino los centros superiores, ya que tenemos la seguridad que nuestro actual jefe de Sanidad, doctor Mario García Madrigal, habrá dado cuenta inmediatamente de todo esto a la Secretaría de Sanidad. Esta tal parece que no se acuerda que existe una población que se llama Sancti Spíritus que está reclamando sanidad día tras día.

De continuar este estado de cosas, después, para remediar el mal costará gran trabajo.

Así, pues, aquí se espera que la Secretaría de Sanidad velando una vez más por la salud pública, ponga inmediatamente remedio a este mal y salve a esta ciudad de que se declare una epidemia que podría traer desastrosas consecuencias.

Crespón de luto

Después de largos y penosos padecimientos en que la ciencia venía luchando tenazmente, dejó de existir en nuestra ciudad, a una edad avanzada y después de recibir los auxilios espirituales, rodeada de sus familiares, la respetable y distinguida señora Doña María de la Concepción Hernández y Rodríguez Vanegas, viuda de Don Manuel Toyos y Fernández, descendiente de una antigua, estimada y respetable familia espirituana.

Su residencia de «Villa Conchita» en el Paseo Norte, vióse invadida por sus amistades.

Muy sentida ha sido su desaparición en la sociedad espirituana.

El acto de su sepelio fué muy concurrido.

Operado

En la acreditada clínica «Los Angeles» ha sido sometido a la delicada operación de apendicitis el señor Belarmino Bermúdez y Elizalde, cuya operación llevó a cabo, con gran éxito, el reputado galeno señor Manuel Orizondo, auxiliado del doctor Santiago Echemendía.

Su estado es satisfactorio.

En Santiago

Continúan grandes preparativos por las sociedades para los grandes bailes de temporada que se llevarán a cabo en nuestra ciudad en las venideras fiestas santiagueras.

Hay en preparación varias comparsas integradas por lindas y sugestivas señoritas y estimados jóvenes.

Muchas serán las diversiones que con tal motivo se han de ofrecer en esos días en la ciudad espirituana.

La juventud se ha de divertir mucho, como todos los años.

En sus días

Con motivo de cumplir años el día 2 los graciosos niños Miguel y Nicolás, amantísimos hijos de los estimados y distinguidos esposos doctor Félix García Rodríguez y señora Esperanza Manzini y Mendigutía, acudió a su residencia con tal motivo una legión de niños a pasar allí un rato de alegría y expansión en la tarde de ese día.

Todos fueron espléndidamente obsequiados por los dueños de la casa y las horas transcurrieron en medio de la mayor alegría.

Nuevo doctor

Con notas de sobresaliente acaba de terminar su carrera de doctor en Cirugía Dental el estudioso joven Miguel Rodríguez. El triunfo del joven Rodríguez es el resultado de su esfuerzo perseverante en su dedicación al estudio.

Luchó mucho, hasta terminar su carrera universitaria.

SERRA CARBONELL
Corresponsal.

NOTICIARIO DE GUANTANAMO

Don Aurelio Osle Correa

Este digno ciudadano, tronco de una respetabilísima familia guantanamera, dejó de existir en el poblado marítimo, siendo sus mortales despojos depositados en el pequeño cementerio del lugar, en la tarde del viernes 8.

Todos los vecinos de esta jurisdicción conocían, apreciaban y respetaban a don Aurelio; hombre de conducta ejemplar, padre virtuoso, ciudadano consciente de sus responsabilidades dentro y fuera del hogar.

El fallecimiento de este viejo amigo, fué generalmente muy sentido, expresando su pena a los inconsolables deudos de finado, y concurriendo en gran número a su entierro, personas de todas las clases sociales.

Nuestra condolencia a los hijos y demás familiares de don Aurelio, y para el alma de éste, eterno descanso en el Cielo, es lo que pedimos al Todopoderoso.

Restablecida

Ha vuelto a reanudar sus actividades, la bondadosa señora Nena Grimany de Rodríguez, esposa del señor Víctor Rodríguez, Jefe de Oficinas del central «Esperanza», después de la enfermedad que la tuvo recluida en sus habitaciones durante algún tiempo.

Su curación ha sido motivo de alegría para sus amistades, y la grata nueva, la consignamos en el DIARIO, con sumo placer.

Función Cinematográfica

El domingo 17, en el teatro «Fausto», tuvo lugar la magnífica función cinematográfica, organizada por los estudiantes del Instituto, para recaudar fondos con destino al proyectado campo de deportes.

En la mañana del citado domingo, se exhibieron interesantes películas, resultando la función un éxito económico, diga compensación a los esfuerzos por su realización, llevados a cabo.

José M. Queralt

Este joven amigo, profesor de cultura física, de afamados planteles privados, y Presidente de la Asociación «La Salle», continúa delicado de salud, si bien ha mejorado tanto, que abandonó su reclusión, reanudando sus cotidianas labores.

«Papá» Queralt, como generalmente le llamamos todos, fué muy visitado en los días que estuvo en el sanatorio de la Asociación Benéfica del Comercio de Guantánamo, y más tarde en su residencia.

Celebramos el alivio del caro amigo.

Traslado de la CMKS

La radioemisora de Guantánamo, de la que son propietarios los señores Aparicio y Four—CMKS—estará desde los primeros días de agosto, en un espacioso local de la calle de Aguilera, esquina a la de Martí, donde ya se están haciendo los consiguientes preparativos de instalación.

Desde luego, sólo se mudarán los estudios, quedando la planta en el lugar que ocupa actualmente.

Los nuevos propietarios de la CMKS, pueden hacer lo que parecía imposible: convertir nuestra radioemisora en un centro valioso de divulgación, al servicio del pueblo.

Obras en el teatro Fausto

El empresario, señor Eugenio Luque, realizó en su principal coliseo—pues es dueño igualmente del cine al aire libre .Actualidades»—importantes obras de remozamiento, tanto en el exterior como el interior, adquiriendo en uno de sus recientes viajes a la capital, cortinas de indiscutible buen gusto, y otras muchas cosas, y en Norte América, un estupendo equipo de «Mirrophone» que expertos ingenieros vendrán a instalarlo, quedando a la disposición del público a partir de los primeros días de agosto.

El teatro Fausto, y el cine Actualidades, son salas de espectáculos que diariamente reunen a los amantes del arte llamado de la pantalla, y los reunen por que el señor Eugenio Luque, sabe dotar a sus coliseos de atractivos muchos, ofreciendo programas a base de las mejores películas que vienen de los principales mercados del mundo.

Para Cayo Hospital

La jovencita Cuca Abdo Duayn, sobresaliente alumna de tercer año de nuestro Instituto, fué a pasar una temporada al pintoresco lugar de la Estación americana, Cayo Hospital; uno de los más hermosos y sanos lugares de la bahía guantanamera.

Cuca permanecerá disfrutando de la estival temporada hasta fines del presente mes de julio.

Le deseamos días placenteros, en el punto escogido para sus vacaciones a la gentil damita y aprovechada estudiante.

Felipe del Prado
Corresponsal

REMEDIANAS

Hogar feliz

El hogar del distinguido caballero José Albuerne, Secretario del Juzgado de Primera Instancia de esta ciudad, y de su bella y elegante esposa María Paz Rojas, se ha visto alegrado con la llegada al mundo de una linda niña que viene para hacer pareja con el primogénito Carlitos.

Felicitamos a los esposos Rojas-Albuerne, por tan grato acontecimiento.

Beneficio en el teatro «Miguel Bru»

El domingo 24 del actual, se celebrará en el teatro «Miguel Bru», una función a beneficio de la «Asociación de Antiguas Alumnas del Colegio Hermanas del Amor de Dios».

Pasará por la pantalla la magnífica producción «Entre tu y yo» por Robert Taylort y Bárbara Stanwich.

Ya están repartiéndose las localidades entre las principales familias de nuestra sociedad.

Esperamos sea un gran éxito dicha función.

Despedida

Hace días partió hacia la capital de la República, donde pasará una larga temporada, en la residencia de los distinguidos esposos Felicia Jiménez, y doctor Francisco María Jiménez Travieso, la bella señorita Manín García.

Una grata estancia en la capital le deseamos.

Omisión

Con mucha pena, consignamos la ocurrida al reseñar la gran fiesta bailable, celebrada en los salones del Casino Español, de esta ciudad, la noche del día 24 del mes de junio, festividad del Patrono, consistente en no haberse incluido en ella, como una de las Damas de Honor, de la Reina de San Juan, a la señorita Felicia Suero, que ascendió al trono, del brazo del respetable caballero Domingo Moreira. Hacemos llegar por este medio nuestras excusas más sinceras a dicha señorita, reiterándole de este modo, las que privadamente le hemos dado, pues estuvo muy ajeno de nuestra voluntad, omitir su nombre en tan suntuosa fiesta.

Laudelina García Caturla
Cronista Social

Suscríbase al DIARIO DE LA MARINA por los teléfonos M-7911, M-7912 y M-7913, y por medio de sus agentes en todo el territorio nacional

DE LA VIDA NACIONAL

Desde Nuevitas

La Cámara de Comercio local, que tuvo la feliz iniciativa del homenaje a los Estados Unidos, puede sentirse satisfecha del brillante resultado obtenido, pues en los salones del «Club Martí», cerca de un centenar de personas, representantes de las entidades sociales, económicas, gremiales y de las autoridades de la ciudad, tomaron asiento en la mesa del banquete, que para honrar a la nación americana, en la persona del Cónsul en Nuevitas, Mr. Arthur D. Juckes, y su distinguida esposa, le ofreció el pueblo de Nuevitas.

Ha sido un acto brillantísimo, de tonalidad social exquisita, de cordialidad internacional entre ambos países, y en el que el pueblo manifestó su júbilo y su entusiasmo, honrando a la nación americana, en el día patriótico de su Independencia.

La terraza del «Club Martí», exquisitamente adornada por los jóvenes de dicha institución, lucía regiamente engalanada, y la mesa en forma de «U», tendidas al fondo de le Presidencia, las banderas de ambos países, daban todo el conjunto un aspecto encantador al local; y la Banda Municipal amenizó el acto, comenzando por los himnos de los dos países, y tocando partituras selectas en el curso del banquete.

Ya reunidos los comensales en el lugar citado, el señor Presidente de la Cámara de Comercio, don Juan Manuel Hernández, y su esposa, fueron en su automóvil al Consulado Americano, para acompañar al señor Cónsul y su consorte, y al subir las escaleras del Club, al hacer su entrada en el recinto de la fiesta, el público puesto en pie, tributó una gran salva de aplausos, al digno representante de la nación americana y a su distinguida esposa.

No queremos enumerar los comensales que allí habían, para librarnos de omisiónes, siempre tan lamentables para el cronista; pero basta decir que estaba representado todo el pueblo, con sus autoridades Civiles y Militares y de Marina, y la belleza de muy distinguidas damas, daba realce a las mesas, que adornadas con un estrado de flores en su centro, estaban a superar las flores femeninas, en competencia con los primores de los jardines.

Al legar a hora de los brindis,, el señor Presidente de la Cámara de Comercio en un discurso breve, pero de gran sabor patriótico, ofreció el homenaje a la gran nación americana, en la persona del Cónsul, haciendo atinadas citas de orden histórico y económico y geográfico, que nos hacen marchar unidos a la nación americana dentro de la ética de nuestra dignidad nacional de pueblo libre y soberano. Seguidamente el doctor Armando Arango, Presidente del «Club Rotario», pronunció un discurso de tonos elevados, haciendo el panegírico a la grandeza de Norte América, y de la gratitud de los cubanos para con ese gran pueblo; y le siguió José Ortega, Presidente de los Veteranos de la Independencia, que en breves palabras expresó muy sintéticamente la gratitud que los padres de la patria, los veteranos de la Independencia de Cuba, conservan para la gran nación americana. Seguidamente el Alcalde, doctor Federico de Miranda, hizo un discurso breve pero elocuente, abundando en los conceptos elevados ya expuestos y expresados, en nombre de la ciudad, la gratitud del pueblo de Cuba, y de Nuevitas en particular, al garn pueblo americano. El señor Cónsul de los Estados Unidos, se levantó y pronunció su discurso, argadeciendo en tiernas palabras de elevados conceptos, el homenaje que tributa el pueblo de Cuba, y en especial el de Nuevitas, a su nación, por conducto de su persona. El señor Juckes, que es un perfecto «gentleman» habla muy bien el castellano, y es un hombre conocedor de nuestra psicología, es una figura de alto relieve en la sociedad de Nuevitas, pues con su distinguida esposa, constituyen un factor del más positivo valor para nuestra sociedad, y todos los allí reunidos, acogieron con regocijo delirante las frases pronunciadas por el querido amigo, en las que parecía que estaban colocados pedazos del corazón. Al terminar el señor Juckes; todos los que allí estaban reunidos, le tributaron una gran salva de aplausos, igualmente a los anteriores oradores que fueron estrenduosamente aplaudidos.

Terminado el acto, se inició el desfile de los concurrentes por delante de los festejados, estrechando cordialmente la mano del señor Cónsul y su señora, reiterando los votos de amistad entre Cuba y los Estados Unidos de Norte América.

El Corresponsal

NOTAS DE GUINES

Don José García

Después de varios días de enfermedad, recluído en la quinta Covadonga, falleció en ella el señor Don José García, comerciante acreditado en esta plaza, y persona muy estimada en la villa.

Nuestro pésame a su hermano Ramón.

En el Brage Yacht Club

En la hermosa glorieta de la sociedad «Brage», fué dada hace noches una comida, por el «Club Rotario» de Güines, en honor de los jóvenes güineros graduados en la Universidad.

Mariano Castro

Este estimado amigo, que por muchos años fuera comerciante en Güines, residente hoy en la capital, acaba de sufrir en la quinta Covadonga, una difícil operación, la que le fué practicada por el joven cirujano doctor Carlos de Valle, güinero hoy director de esa magnífica casa de salud.

Hacemos votos por su total restablecimiento.

En el Casino Español

Se rumora que esta sociedad, celebrará el próximo 25 de julio, día del Patrono de España, Santiago Apóstol, un magnífico baile, amenizado por excelente orquesta de la capital.

Marcelino Suárez

AVILEÑAS

La bella señorita Irene Martín Horta y el conocido joven Jesús Tamargo Flores, cuyas bodas se efectuaron el pasado día 2, en Ciego de Avila.

La boda Tamargo-Martín

El capítulo de los grandes espon. sales del presente año en Ciego de Avila, tuvo su página más brillante con la elegante y distinguida ceremonia nupcial celebrada con toda pompa a las siete de la noche del sábado último en la residencia de los padres de la novia.

Boda de la bella y gentil señorita Irene Martín Horta, perteneciente a nuestra sociedad más exclusiva, con el conocido joven y querido amigo Jesús Tamargo Flórez.

Ceremonia del gran mundo avileño que revistió extraordinaria brillantez.

Por una parte las simpatías y afectos de que disfrutan en nuestra sociedad los novios y por otra la gran posición social que ocupan sus familiares todos, hicieron que en aquella elegante mansión de la calle de Cuba se congregara la más selecta y numerosa representación de nuestros principales elementos.

Atractiva la novia.

De fina e inspiradora belleza la señorita Martín Horta.

Una figurita adorable que siempre ha brillado en el rango mejor, el más selecto, el más distinguido.

En cuanto a su feliz elegido tenemos que referirnos en los términos más encomiásticos.

El caballeroso joven Tamargo Flórez se ha destacado en el mundo de los negocios por su clara inteligencia y hombría de bien siendo persona que sólo cuenta con afectos y simpatías en el seno de la sociedad avileña.

El adorno floral del altar, levantado en la sala de la casa, rico en detalles de refinamiento y chic, mereció las celebraciones de la numerosa y distinguida concurrencia que presenció este enlace.

Más bella, más elegante y más atractiva que nunca esa noche del sábado último la señorita Martín Horta con sus regias galas nupciales.

Su traje, que era una verdadera maravilla, estaba interpretado en crepé Bilites y respondía al modelo Vionnet.

El velo era una preciosidad.

Completaba la belleza singular e incomparable de aquel conjunto el gran velo de tul ilusión que iba prendido por una original y finísima tiara de azahares y perlas nacaradas, modelo Judith Barbier.

Galas de desposada procedentes del celebrado salón francés de El Encanto, de la Habana.

Su ramo, que era todo un primor, correspondiendo al estilo «colonial», fué una creación «Martín» del acreditado jardín habanero «El Fénix».

Tejido estaba todo de hortensias importadas.

Apadrinaron a tan simptica parejita los padres de la gentil «fiancée» matrimonio tan distinguido como el señor Rafael Martín Hernández y señora Isidora Horta de Martín.

Los testigos:

Por la señorita Martín firmaron en calidad de testigos los señores Wenceslao Tamargo Florez, Hermenegildo Muñiz Alvarez y Víctor Hernández Rodríguez, presidente de la sección de fiestas de la Colonia Española.

Por el joven Tamargo lo hicieron los señores José A. Sampedro, Juan Martín Horta y Manuel Fernández Alvarez.

Ofició en esta ceremonia el Reverendo Padre Ireneo de Santa Teresa.

La boda civil se celebró a las dos de la tarde del mismo sábado ante el conocido Notario doctor Julio H. Cabrera.

Dieron fe del acto como testigos por la novia los señores Víctor Hernández Rodríguez y Hermenegildo Muñiz Alvarez.

Por el novio firmaron los señores José A. Sampedro y Manuel Fernández Alvarez.

Los jóvenes desposados partieron para la Habana, donde pasarán las primicias de su luna de miel, que el cronista les desea interminable.

Don José Joaquín Cabrera

Un caballero intachable y bondadoso que cae.

Un duelo grande para la sociedad avileña.

Rodeado del cariño de sus queridos familiares dejó de existir en la mañana del lunes último, el que fué distinguido amigo del cronista, Don José Joaquín Cabrera y Martínez, de cuya enfermedad nuestras «Avileñas» del DIARIO DE LA MARINA dieron cuenta en distintas ocasiones.

El inolvidable desaparecido, jefe de una de las más antiguas y estimadas familias de la sociedad avileña, era un hombre en extremo carit.ativo y modelo de caballero.

Era don José Joaquín Cabrera uno de esos hombres que consideraban la integridad de su reputación y su buen nombre como el mayor tesoro que se puede poseer sobre la tierra.

Podemos decir que en extinto debe haber muerto con la satisfacción del deber cumplido y con el goce incomparable de saber que lega en cada uno de sus hijos, una columna vigorosa para la sociedad y un ciudadano útil a la patria.

También podemos decir que por la capilla ardiente en que estuvo expuesto el cadáver del buen padre y esposo ejemplar, desfiló con solemnidad extraordinaria todo Ciego de Avila, indentificándose de esa manera con la familia Cabrera Rodríguez que pasa por la ruda prueba de haber perdido para siempre a su figura máxima.

Antes de citar la relación de las ofrendas florales que como homenaje póstumo al desaparecido llegaron hasta la capilla, queremos expresar nuestra más sentida condolencia a sus familiares todos, especialmente a su desconsolada viuda la señora Dominga Rodríguez y sus hijos José Joaquín, José Antonio Ramón, Julio, Alejo, Blas, Golo Mauro, María Lucía, Abilia, Angélica y Edelmira. Sus hijos políticos José Carlos de Pastors, Ricardo Riaño Jauma, Carlotica González de Cabrera, Chelo Pérez de Cabrera Andreita Alcorta de Cabrera y Graciela Gómez de Cabrera. Hacemos extensivo nuestra condolencia a sus nietos Ovidio, Giraldo, Rudesindo, José Lorenzo, Adalberto, Oscar, Yayo, Gladys y Enrique Cabrera y Deogracio Domínguez.

He aquí la relación de las ofrendas florales.

A José Joaquín de Domnina; de sus hijos Ramón y Andrea; de sus hijos José Joaquín y Graciela; de sus hijos Julio y Carlotica; de sus hijos José Antonio y Virginia; de sus hijos Ricardo y María Lucía; de sus hijos José Carlos y Abilia; de sus hijos Blás y Chelo; de sus hijos Alejo, Golo, Mauro, Angélica y Edelmira; de Deogracio y Enrique Domínguez Cabrera; de Giraldo, José Lorenzo, Rudesindo y Ovidio Cabrera y Arias; de sus nietos Oscar, Yayo y Gladys; de Carmelina Colón e hijos; de Oscar Poveda y señora; de Emilio Gomara y señora; del Alcalde Municipal doctor Pedro Cuní Estorino; de los empleados del Ayuntamiento; del Lawn Tennis Club; del Liceo; del Club Atlético; del Club de Cazadores; del Colegio de Procuradores; del Colegio de Abogados; del Colegio Odontológico; de la Asociación Farmacéutica; de la Hermandad de Jóvenes Cubanos; de Andrés Ortega y señora; de Concha García Viuda de Morgado e hijos; de Rogelio de Pastors y señora; del doctor Andrés Ferro y señora; de la Viuda de Gómez e hijos; de Eugenio y Alfonso Bada; de la Ferretería «La Llave»; del Tesorero Municipal señor Alfredo Valdés; de Manuel González y sobrinos; del Partido Republicano Chino; de Guillermina Gómez de García; del Capitán Ricardo Pérez Barnat y señora; de la Sucesión de Antonio Silva; de Fernando Wong y Cía.; de Aracelia Márquez; de la Viuda de Poveda e hijos; de Oscar Gómez y señora y de Pedro Margolles y señora.

Dinorah Descalzo Saltor

La adorada hija del distinguido y conocido matrimonio señor Sergio Descalzo Laredo, Director de «La Tribuna», y señora Elvira Saltor, celebró el domingo su cumpleaños rodeada de todas sus amistades de la sociedad avileña.

Para Dinorah, bella prometida del joven Mario Cruz Ramírez, hubo toda clase de congratulaciones.

Reciba la felicitación del cronista.

Viajeros

Después de pasar una semana con sus familiares aquí residentes se dirigió a la Habana el joven matrimonio Rafael Rodríguez Pajón y Monina Fernández.

Nuestra despedida.

Manolo Aragón

Del C. Adelaida

Viajeros

Recientemente embarcaron para la Capital el señor Miguel Cervera Falla, administrador de este central, su distinguida esposa señora Exilda C. de Cervera y sus lindos niños.

—Hacia Cruces tomaron pasaje los estimados esposos Cerezo-Hurtado, con su linda nieta Margot de la Terga; y para la ciudad de Colón partió la gentil señorita Isolina Toledo, cuñada del agente del DIARIO en esta localidad señor Miguel Mendoza.

Rumbo a Camagüey

Embarcó el señor Luis Díaz en compañía de sus simpáticas hijas María y Eulalia Díaz, esta última cronista social de «El Mundo».

Los que llegan

Se encuentran de temporada entre nosotros las bellas jovencitas Haydée Leiseca, Leticia Negrete y Adelina Cruz. También los jóvenes esposos Pancho Iparraguirre y Josefa E. de Iparraguirre, profesora de Instrucción Pública.

La señora Carmita E. de Martín y el joven Rubén Herrera.

Grata estancia les deseamos.

Bodas de lana.. .. .. ..

El sábado 16 celebran sus bodas de lana, 7 años en la más dulce dicha, los esposos Tomás Muñoz y Juanita Gracia de Muñoz.

Felicidades en su día.

Un niño

Con inmensa alegría recibió su primogénito el joven matrimonio Manolo de la Sota y Francisca L. de la Sota.

Al dedicarle estas líneas con nuestra enhorabuena, la hacemos extensiva al feliz abuelito don Manuel de la Sota.

Doble felicitación

Hacémosla llegar desde estas líneas a la señorita Luisa María Díaz Castillo en su onomástico que celebró el día 16.

A su hermano el sargento Mayor Segundo González Castillo, nuestras felicitaciones por haber examinado el primer año de Pedagogía en la Universidad de la Habana.

De la Perla del Sur

Donde pasó una temporada regresó hace barios días la estimada señora Isabel P. Calvo.

De amor

En días pasados quedó formalizado el compromiso amoroso de dos jóvenes estimadísimos.

Son ellos: la bella y gentil señorita Aída Fernández Areces y el cumplido joven José Angel Cerezo. Ante los padres de la encantadora Aída formuló la petición el propio galán.

Muchas felicitaciones están recibiendo la enamorada pareja a las que unimos las nuestras muy sinceras.

Enferma

Guarda cama desde hace días la querida y graciosa amiguita Aurorita Collado. Rogamos a Dios por su pronto y total restablecimiento.

Pésame

Lo hacemos llegar sentidísimo al señor Francisco Negrete, dueño del cine «Bebé» y antiguo suscriptor del DIARIO, por el fallecimiento de su querido padre ocurrido en España recientemente.

Traslado

Para la bella capital de la República han trasladado su residencia los distinguidos esposos doctor José Amiguet y Bárbara V. de Amiguet, con sus hijos.

Felicidades en su nuevo hogar.

Más viajeros

El señor Mario Peláez, Jefe de Oficina de este central partió para la Habana, en viaje de placer y para Cienfuegos el señor Narciso González.

Interina

Miguel Falla Gutiérrez

Profunda pena ha causado en esta sociedad el fallecimiento del distinguido caballero don Miguel Falla Gutiérrez, vicepresidente de la compañía azucarera «Adelaida» y destacado hombre de negocios, ocurrida en la Habana el día 13.

A sus familiares todos nuestra expresión de condolencia por tan irreparable pérdida.

San Enrique

El día 15 celebraron su onomástico los señores Enrique Puertas Valladares, antiguo suscriptor del DIARIO y su hijo Enriquito. También el simpático niño Enriquito Menéndez Arizmendi.

Nuestra señora del Carmen

Las lindas señoritas Carmita Barreiro y Carmelina Rivero, estuvieron de días el sábado 16, recibiendo muchas felicitaciones en tan señalada fecha.

Felicidades.

Viajeros

De paso para el vecino central «Punta Alegre», tuvimos el gusto de saludar al señor Don Lorenzo Torres, que vino acompañado de su gentil nieta, la señorita Amparito Romero.

Marina Gil

Se encuentra en Falla, disfrutando de grata temporada, la graciosa amiga Marina Gil.

Bienvenida.

Corresponsal.

Los viveros forestales del Central "Merceditas" distribuyen gratis por toda esa región millones de posturas

La gran obra realizada por el Sr. Cabrera Díaz es un motivo de gratitud que le guardan los vecinos de esa comarca. Llegan hasta Madruga los beneficios tangibles

Por mediación del señor Hortensio Tejeiro han llegado hasta esta población infinidad de posturas de árboles frutales y maderables, cultivados e injertados con gran esmero en los viveros forestales del Central Merceditas.

Estos viveros se encuentran bajo la dirección de técnicos agrícolas y crían anualmente millones de posturas que se reparten gratuitamente a quienes las soliciten con la única finalidad de fomentar nuestra provincia, totalmente devastada en ese sentido por la monocultura.

Pero al hablar de los grandes beneficios de estos viveros, merece la pena dar a conocer a quién se debe todo este trabajo constructivo y beneficioso, y esto es sencillamente una obra más del señor José Cabrera Díaz, que con su gran iniciativa y talento labora incansablemente por las causas nobles que conducen al bienestar colectivo; pero no sólo es ésta la obra de Cabrera Díaz sino que también merece citarse lo que gracias a su gran esfuerzo ha sido asequible, y esto es la construcción de una Escuela de Kindergarteen para que en ella reciban las primeras nociones los niños del batey de dicho central azucarero. Además, es preciso mencionar su ejecutoria al frente de la presidencia del Club Merceditas, a cuya institución ha dotado de una magnífica biblioteca, así como la redacción de la gran revista «Cúspide», órgano de esa institución, que constituye una exquisita obra literaria.

En fin, sería necesario un gran libro para dar a conocer las actividades desarrolladas por el señor Cabrera Díaz en el Central Merceditas.

El corresponsal sólo desea patentizar, por mediación de este gran DIARIO DE LA MARINA, su sincero bien merecido, al señor Cabrera Díaz.

José FERNANDEZ RUANO.
Corresponsal.

DEL C. VELASCO

Grata visita

La distinguida amiga María Sánchez de Blanco, acompañada de sus hijos Olga, Ramón Rafael y la graciosa «Cusi», está pasando en esta localidad una temporadita, que le deseo muy grata. La acompaña también la señorita Bebita Gómez, quien ha venido a pasar el verano en este central.

Para todos mi saludo.

Nuestra Señora del Carmen

Muchas amiguitas que aprecio estuvieron de días en esta festividad y para todas ellas tengo mis mejores deseos y mis sincera felicitaciones. Así para la simpática Carmita de la Torre Sánchez; la culta profesora de este central doctora Carmela Ortiz Martínez, que se encuentra en la Habana, pasando las vacaciones junto a sus familiares, la simpática Cusa Jalensky, a quien me complazco en incluír en esta nota. Y la buena amiguita Carmita Viera de Quesada.

Quiera Dios que todas hayan pasado un día muy feliz.

San Enrique

Pláceme felicitar muy cordialmente al consecuente y buen amigo señor Enrique Meizoso, alto empleado de la Compañía Comercial de este central. Igualmente va mi saludo para el correcto y caballeroso joven Enrique Casanovas, que el día 15 estuvo de días.

Estudiante aventajado

El querido y simpático amiguito Armando Escobedo Bardino está de vacaciones, después de haber alcanzado tres valiosas medallas de premios, en el renombrado plantel de los Hermanos La Salle, de Marianao, pasando de curso y obteniendo un precioso diploma.

Al felicitarlo muy cordialmente, hago extensivo mis parabienes a sus padres, los apreciados esposos Lulú Bardino y José Escobedo. Y al buen amiguito le deseo que continúe por la senda que se ha trazado para que siga cosechando triunfos.

Para la Capital

En viaje de descanso embarcó, para la capital de la República mi buena amiga Acella Morales, quien va a disfrutar de unas agradables vacaciones en el hogar de los esposos Meizoso-Jalensky, en Marianao. Grata estancia le deseo y que cobre bríos para cuando vuelva a ocupar su puesto en la Compañía Comercial de este central, donde desempeña con verdadero celo sus actividades.

Saludo

En estos días tuve el gusto de saludar a un grupo de amiguitas que pasaron aquí unos días. Son ellas: Armantina Gonzálezz, Pilar Navarro e Hilda Barreto. Para todas mis afectos.

Lucas de la Torre Jr.

Para este joven estudiante que ha alcanzado la nota de sobresaliente en la acreditada academia «Belda», de Ciego de Avila, van mis más sinceras felicitaciones.

Angelina Márquez Crespo

Esta simpática niña, hija amantísima de los distinguidos amigos Crespo-Márquez, ha obtenido también altas notas en la academia «Belda», en sus exámenes de fin de curso.

Enhorabuena.

Honras fúnebres

El día 15 de este mes se ofreció una misa por el eterno descanso del que en vida se llamó Pedro Tiburcio Crespo, padre amantísimo de mi amiga la señora Angelina Crespo de Márquez. Numerosas personas asistimos al piadoso acto y la misa fué oficiada por el P. Lázaro.

En paz descanse.

Clara E. Peraza de Hidalgo
Cronista

FALLECIO UN SOLDADO LESIONADO AYER

CAMAGUEY, julio 19. DIARIO, Habana.—Cuando era trasladado en una ambulancia para la Clínica «4 de Septiembre» falleció el soldado del Cuerpo de Vigilancia de Carreteras López Linares, que sufriera lesiones graves ayer cuando la motocicleta en que viajaba chocó con la de otro compañero en Ciego de Avila, donde estaban esperando al coronel Batista.—Hernández, Corresponsal.

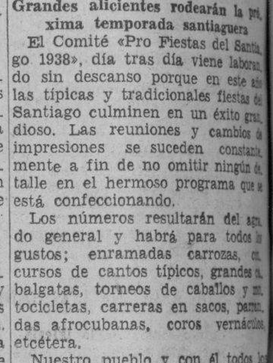

Carmen Amézaga García, señorita muy bella y muy gentil, que ocupa el primer lugar en el gran certamen de simpatía para elegir la Reina del Santiago 1938, organizado por la Radio Comercial CMHB, de Sancti Spíritus. Suman legión los amigos y admiradores de tan gentil candidata. La señorita Amézaga García está siendo constantemente homenajeada por toda la sociedad espirituana.

NOTAS DE SANCTI SPIRITUS

Grandes alicientes rodearán la próxima temporada santiaguera

El Comité «Pro Fiestas del Santiago 1938», día tras día viene laborando sin descanso porque en este año las típicas y tradicionales fiestas de Santiago culminen en un éxito grandioso. Las reuniones y cambios de impresiones se suceden constantemente a fin de no omitir ningún detalle en el hermoso programa que se está confeccionando.

Los números resultarán del agrado general y habrá para todos los gustos; enramadas carrozas, concursos de cantos típicos, grandes embalgatas, torneos de caballos y motocicletas, carreras en sacos, parrandas afrocubanas, coros vernáculos, etcétera.

Nuestro pueblo y con él todos los lugares comarcanos se disponen a tomar parte en estas fiestas puramente espirituanas, tan antiguas como conocidas en toda la República. Además se han hecho invitaciones en todos los términos municipales de la provincia, y en muchos otros de la isla a fin de extender la animación y trascendencia de nuestras tradicionales Santiagos.

Se han invitado a numerosas casas industriales para que en los días de los paseos carnavalescos envíen sus carrozas anunciadoras. Entre las que hay la seguridad de que concurrirán figuran: las Cías. Cerveceras «La Polar» y «La Tropical», Crusellas y Cía. y Pasta Gravi, que darán, sin duda, gran lucimiento en las hermosas tardes de paseos.

Dentro de breves días se leerán al pueblo una alocución suscrita por nuestra primera autoridad, y seguidamente aparecerá el magnífico programa oficial de festejos populares.

Es de esperarse que las fiestas santiagueras se desarróllen en un ambiente propicio al solaz y esparcimiento.

El gran baile homenaje a las candidatas del certamen de simpatía

Constituye el tema preferente de todas las conversaciones el anunciado «Baile de las Candidatas», ofrecido por la sociedad espirituana a manera de homenaje de simpatía y adhesión. Por marco tendrá esa gran fiesta de la juventud los espléndidos salones de la Radio Comercial CMHB, frente al parque de San Rafín Sánchez.

Ya han sido repartidas profusamente las invitaciones entre nuestras distinguidas familias, así como entre la entusiasta y siempre alegre juventud espirituana y de los pueblos vecinos de Cabaiguán, Jatibonico Fina, cetas, Ciego de Avila, Morón, Zaza del Medio, Guayos, Tuinucú, Ciego güey y Santa Clara, que se proponen asistir en grupos representativos de sus respectivos pueblos.

La bien afinada orquesta Jazz tendrá a su cargo el programa bailable, con estreno de los últimos sones, danzones y congas.

Será, pues, noche inolvidable la del próximo sábado día 16, en que se congregará toda la sociedad espirituana para testimoniar sus gratos afectos a las lindas candidatas al certamen de simpatía para elegir la Reina del Santiago 1938. Y, por consiguiente, será una prueba más de la sincera adhesión que siempre brindó el pueblo todo de Sancti Spíritus a la Radio Comercial CMHB, estación que labora intensamente por el mejor auge de nuestra sociabilidad y cultura.

Felicitamos a los organizadores de este grandioso homenaje, y seguros estamos de que el éxito más lisonjero coronará la labor entusiasta que vienen desplegando.

Concurso de cantos típicos criollos

El día 27 se llevará a cabo un interesante y muy atractivo concurso de cantos criollos auspiciado por el Comité Pro Fiestas del Santiago en beneficio de la Banda de Música de este Municipio.

El período de inscripción para los aspirantes a premios comienza el día 10 y terminará el día 26 de los corrientes, siendo las horas de 9 a 12 del día.

Podrán obtar por los premios todos los poetas, improvisadores y cantantes de la provincia y de cualquier otro lugar que lo deseen.

Las bases se publicarán en breve.

Especial

M.E.C.D. 2016

MORIBUNDO UN NIÑO CAMAGUEYANO HERIDO POR OTRO AL DISPUTAR LA PROPIEDAD DE UNA POSTAL (COLUMNA UNO)

DOS PERSONAS MUERTAS Y DOS CASAS INCENDIADAS POR DESCARGAS ELECTRICAS EN LA PROVINCIA DE PINAR DEL RIO (COLUMNA UNO)

UNA COMISION TECNICA ESTA BUSCANDO EN PALMA SORIANO UN LUGAR PARA EL INT. CIVICO

A consecuencia de un colapso murió el último Alcalde que tuvo Alacranes durante la dominación española. Falleció un soldado del servicio de carreteras a causa de un accidente

PINAR DEL RIO

FULMINADO POR UNA DESCARGA ELECTRICA

PINAR DEL RIO, julio 19. DIARIO, Habana.—Una descarga eléctrica alcanzó al menor Guillermo Cabrera Vitores, vecino del barrio Cuajaní, en el término de Viñales. Los familiares salieron corriendo a prestarle auxilio, en cuyos momentos cayó otra descarga destruyendo completamente la casa que habita. ben, así como los muebles y demás objetos existentes en la misma.

También fué destruída por una descarga eléctrica, la casa que habitaba Flores PéezáréUi—T aba Flores Fáez, en la finca «Jiquima», en el barrio de Pilotos, causando la muerte a una menor hija de aquél nombrada Nicomedes.—**Guillermo Rodríguez,** Corresponsal.

MATANZAS

FALLECIO VICTIMA DE UN COLAPSO CARDIACO

ALACRANES, julio 19. DIARIO, Habana.—Víctima de un colapso cardíaco falleció en la mañana de hoy a la edad de 84 años, el señor José Baugo y Banzo, uno de los vecinos más viejos de esta villa y último alcalde de la misma, en la época de la dominación española. Mañana se verificará su sepelio—Alvarez, Corresponsal.

FESTEJARA EL CASINO ESPAÑOL AL GLORIOSO APOSTOL SANTIAGO

COLON, julio 19. DIARIO, Habana.—El sábado 23, el Casino Español de esta ciudad, celebrará con un grandioso baile la fiesta de Santiago Apóstol, Patrón de España. Amenizarán ésta las orquestas de los hermanos Castro y Caribe. El domingo 24 se efectuará un almuerzo bailable en honor del doctor Oscar Hernández, notario del Registro de la Propiedad en este pueblo, un retrato del mismo que el Casino acordó colocar en sus salones. El doctor Hernández es un distinguido asociado que cuenta con las mayores simpatías en esta sociedad.—**Manuel Gómez,** Corresponsal.

UN AHORCADO

JOVELLANOS, julio 19. DIARIO, Habana.—El vecino de este pueblo Gumersindo Díaz, de 55 años, se privó de la vida ahorcándose, por estar aburrido, debido a que padecía de un cáncer pulmonar.—**Prats,** Corresponsal.

CAMAGUEY

UN MENOR ARROLLADO EN LA CARRETERA CENTRAL

CAMAGUEY, julio 19. DIARIO, Habana. Pedro Ruiz Castellanos, de 14 años, fué arrollado esta mañana en la carretera central por un automóvil siendo atendido en la Casa de Socorro y trasladado después al Hospital. Dicho menor viajaba en el estribo de una guagua y al lanzarse de ella imprudentemente fué alcanzado por un automóvil.

—El Jefe local de Sanidad anuncia que va a desarrollar una campaña sanitaria con gran actividad, apoyado en la misma por el Secretario del Ramo. Es una necesidad que se confirme esa promesa.

—Una postalita fué causa de que el menor Reynaldo Hernández, sufriera una herida de gravedad en la región supercilial izquierda, de la que fué asistido en la Casa de Socorro, siendo calificada de gravísima. El autor de la lesión lo fué otro menor conocido por «El Hereje», que se dió a la fuga.—**Hernández,** Corresponsal.

ORIENTE

SEISCIENTAS TREINTA Y TRES CAUSAS RADICADAS EN ESTE AÑO

PALMA SORIANO, julio 19. DIARIO, Habana. Se encuentra actuando de nuevo en el Juzgado de Instrucción y Primera Instancia, el juez propietario doctor Caneda, quien desde el día 13 a la fecha, dictó diez procesamientos, y en lo que va de año, radicó causas en número de 633 siendo enorme la labor que tiene que desplegar, dado el trabajo que pesa sobre estos Juzgados. Tanto dicho Juez, como los secretarios Vinuellas y Pérez y los demás empleados, tienen que trabajar horas extraordinarias.

La división del Juzgado de Instrucción y el de Primera Instancia de pasado en el Congreso, y de ser de imprescindible necesidad, aún no se ha puesto en vigor.—Ruiz Arias, Corresponsal.

DISTINGUIDOS VISITANTES

PALMA SORIANO, julio 19. DIARIO, Habana.—Se encuentra en ésta, procedente de la Habana, la Comisión Pro Instituto Cívico Militar de Oriente, el que será instalado en este término. El ingeniero, comandante Bolet; el capitán Abascal y el ingeniero Cosculluela, están inspeccionando los terrenos conjuntamente con el teniente coronel Diego Rodríguez, los tenientes Céspedes y Marquetti varios miembros del Club Rotario de esta ciudad, el presidente de la Cámara de Comercio, señor Lizardo Bueno; Casimiro Oriol, y Miguel Pons, presidente del Ayuntamiento; Clemente Rodríguez y otras personalidades. Se cree que las obras comiencen próximamente.—**Ruiz Arias,** Corresponsal.

LA «ATALAYA» ES UN LUGAR MAGNIFICO PARA EL CENTRO TECNOLOGICO DE ORIENTE

BAYAMO, 19 de julio. DIARIO, Habana.—Han sido huéspedes de honor de esta ciudad el teniente coronel Diego Rodríguez, Jefe del Distrito de Oriente; comandante Antonio Bolet Tremoleda, Jefe de la Sección de Ingeniería; capitán Juan Abascal, Auditor del Cuartel General y presidente del Consejo del Instituto Cívico Militar; J. A. Cusculluela, ingeniero consultor; capitán Miguel Perdomo y teniente José Santos Marquetti, delegado de Oriente en la Jefatura de la Policía Nacional, quienes vinieron a conocer los terrenos de la «Atalaya», en donde se habrá de instalar el Centro Tecnológico de Oriente. Fueron cumplimentados por Quintiliano Rosabal, alcalde municipal; el capitán Jaime L. Carbó, Jefe del Escuadrón 35; Miguel R. del Risco, presidente del Círculo de la Prensa, y Emilio Garcés, Secretario del Comité Pro Reconstrucción de Bayamo. Los terrenos reúnen todas las condiciones. El alcalde prometió, si se levanta allí el Centro Tecnológico, instalar una tubería maestra hasta la finca, llevando toda el agua que necesiten día y noche, así como dotar al acueducto de una planta de purificación y filtros, caso de que las aguas de la finca no fueran útiles.

El Mayor de la ciudad ofreció a los visitantes un almuerzo en el hotel «New York», donde tomaron asiento, además de los mencionados señores, el doctor Roberto Fonseca, director del Hospital Milanés y el capitán de la Policía Alvaro Gómez.

Los comisionados salieron satisfechos de las atenciones dispensadas y llevándose muestras del agua de la finca y del río, para analizarlas.—**Arsenio Castillo,** Corresponsal.

DE SAN DIEGO DE LOS BAÑOS

La reparación de la iglesia

El reverendo Padre Julio Morejón, me pide que por mediación de las columnas de este periódico, haga llegar una súplica más a todas las personas pudientes de este pueblo y a los temporadistas, para que contribuyan con algún numerario a fin de terminar la reparación que desde hace algunos días se viene realizando en la iglesia.

Me dice el señor Morejón, que ya se han agotado todos los recursos de que disponía para dicha obra.

Queda complacido.

De temporada

Desde hace varios días se encuentran en este balneario tomando las aguas sulfurosas las señoras Elisa Fernández Fontecha Viuda de Portela y Ofelia Acosta de Portela.

Grata estancia les deseamos.

Fernández Fontecha
Corresponsal

DE JARUCO

Honrando al Sagrado Corazón de Jesús

Después de un solemne triduo, celebróse en días pasados en nuestra Iglesia Parroquial una hermosa fiesta en honor al Sagrado Corazón de Jesús.

A las siete a. m. fué la Comunión general de los socios del Apostolado de la Oración; donde comulgaron por primera vez un grupo de niños del colegio de Religiosas de nuestra ciudad.

A las nueve a. m. verificóse con gran solemnidad el Santo Sacrificio de la Misa. El Sermón estuvo a cargo del elocuente y Rvdo. Padre Juan Piú.

Nuevo Abogado

Con altas calificacione sacaba de graduarse de doctor en Derecho el inteligente joven Mario Alcoz Gómez, muy estimado en el seno de nuestra sociedad, donde ocupa actualmente el cargo de Presidente en la Asociación de Caballeros Católicos.

Al enviarle mi felicitación, le deseo mucho éxito.

Zeida Navarro
Cronista social

DE VICTORIA DE LAS TUNAS

Rotarias

En el Hotel «Estrella de Cuba» y ante una concurrencia muy numerosa y selecta se efectuó el cambio de Directiva del Club Rotario Tunero.

El salón bellamente adornado de palmas y flores entre las que se destacaba la belleza de nuestras mujeres.

El doctor Favila de la Cruz Peña, abrió la sesión, sirviéndose el menú y procediéndose al reglamentario pase de lista.

El doctor Tomás Padro Valiente, secretario del Club, dió lectura a la memoria anual terminada el 30 de junio y especialmente «La Semana del Niño» que ganó para éste la congratulación y aplauso de toda la sociedad de Tunas.

El Presidente doctor de la Cruz en un inspirado discurso hizo entrega de su cargo al electo señor José García Lazcano, que fué contestado por éste en términos elocuentes pidiendo a sus compañeros cooperación para la tarea que ha recaído sobre sus hombros. Ambos fueron muy celebrados y aplaudidos especialmente el señor Lazcano que dió a conocer gran parte del plan que se propone desarrollar en la presidencia del Club.

Terminado el acto en el que reinó entusiasmo y alegría se trasladaron los invitados previamente citados a la morada del doctor Favila de la Cruz, donde se organizó una fiestecita bailable siendo obsequiados con pastas y licores por los esposos Cruz Sánchez.

Enferma distinguida

Fué trasladada con urgencia a la Capital de Oriente la señora Argelia Zayas de Rodríguez, esposa amantísima de mi particular amigo el señor Joaquín Rodríguez, a causa de un ataque apendicular.

Según las últimas noticias se encuentra mejorada y en espera de una intervención quirúrgica. Votos sinceros por su restablecimiento hace el cronista.

De vacaciones

Las cultas y bellas señoritas Ada y Clarita Patallo León, regresaron a la ciudad a pasar las vacaciones de verano, una vez terminados sus estudios en opción del título de bachiller. Un saludo de la crónica para tan encantadoras exponentes de la buena sociedad tunera.

Luisa Riu Roca

En el acreditado plantel de enseñanza Colegio «Victoria de las Tunas», ha sido premiada con brillantes y merecidas notas en los exámenes del segundo año de la carrera comercial, la virtuosa y bella señorita Luisita Riu Roca.

Sincera felicitación para Luisita y sus amantes padres los esposos Riu-Roca.

ARNALDO
Corresponsal

Sociales de Sta. Isabel de las Lajas

La linda y simpática señorita Margarita Machado Carta, que se reveló como una notable artista en la velada celebrada en Santa Isabel de las Lajas.

Exito de una velada

La velada organizada por «Radio Rio Local» resultó un éxito sin precedente, ya que los aficionados que tomaron parte, se revelaron como consagrados, actuando de tal manera que recibieron inmensos aplausos, así como innumerables felicitaciones. La culta Profesora de Instrucción Pública señorita María A. Cruz, ya aguerrida en las tablas, hizo un interpretación maravillosa de «Frasquita», personaje destacado de la comedia de Sánchez Galarraga que lleva por título «Un médico improvisado».

Merece un párrafo aparte la señorita Margarita Machado Carta, novata aficionada que se reveló en múltiples aspectos, desempeñando el rol de Carlota en «Un médico improvisado» que le valió muchas felicitaciones, interpretando además «Chiribiribín», que el público hizo repetir, el «Sueño de un pintor» y «Madame Butterfly».

José Luis Bolívar, probo y eficiente administrador de Correos, actuó brillantemente en el papel de «Cañizares», de «Un médico improvisado», deleitando además al público con uno de sus originales cuentos.

El dúo Valera-Martínez cosechó innumerables aplausos en «La Marimba» y «Como arrullo de palma», poniendo bien en alto el nombre de sus componentes, el joven, nuestro querido amigo José Manuel Martínez, y el fraternal colega, corresponsal de «El Mundo» señor Eugenio Valera, que además se distinguió en el «Sueño de un pintor» al interpretar el vals «El beso».

El show bailable por los niños de 4 y 5 años Iraida y Luis Valera fué aplaudido largamente.

Mereció cálidas felicitaciones el coro «Las gitanas» de Verdi que integraban un grupo de bellas y distinguidas señoritas.

Este corresponsal también recibió sus felicitaciones al darse a conocer como actor, al interpretar el «Dr. Pérez», en «Un médico improvisado», y como autor al estrenarse su saimete que lleva por título «Tragedia en la radio».

«Tragedia en la radio» obtuvo un gran éxito, que se debe sin duda a la fiel interpretación de los señores Eduardo Machado en «Don Telesforo», Rubén Quintero, en «El gallego», Eduardo Estévanez en «Tarimaco» y Loreto Madrazo en «Goyito».

Reciban ellos mi felicitación más calurosa.

Terminada la velada artística, la concurrencia se trasladó a los amplios salones de la prestigiosa sociedad «Liceo de Lajas», bailándose hasta bien entrada la noche.

Allí anotamos a los esposos Miní, a María Ruiz de Vilaplana, a Caridad Navarro viuda de Miní, Isabelina Carta de Machado, Fermina Galindo de Cruz, los esposos Padilla-Machado, Matilde Galindo de Fernández. Entre los jóvenes anotamos las siguientes parejas, Isidoro Boiles Jr. y Odette Miní, José F. Herrera y Olga García, Luis Toledo y Luisa Tejeda, Elio García y su simpática prometida, Gisela Cruz y O. Galindo, Eugenio Valera y la simpática y linda señorita Margarita Machado Carta, Quin Román e Hilda Salas, Clara Pino y R. Fernández, Sara Ruiz y R. Avello, Armando Boiles y Mirta Ruiz, Jesús Martín e Hildelisa Vilaplana y muchas más que se nos hizo imposible reseñar.

Dicha reunión bailable, se vió honrada con la presencia de un grupo de jóvenes ranchueleros entre los que anotamos a Manolo Lavandero, Mario Sánchez, J. M. Peralta, Troadio González, Recaredo Martínez, Ismael Rosell.

L parte musical a cargo del Septeto «Hermanos Rodríguez».

Víctor Gómez Fuentes
Corresponsal

NOTAS DE SAN GERMAN

Grandioso baile

Como había anunciado, se llevó a efecto el día 9 de los corrientes, un gradioso baile en los amplios salones del «Unión Club».

Fué armonizado por la orquesta de los Hermanos Avilés, de Holguín, los cuales se mostraron muy complacientes, con un escogido repertorio musical.

La concurrencia fué numerosa, habiendo asistido también muchas personas de la sociedad de Holguín y Cueto.

Gratos recuerdos ha dejado a todos esta fiesta del «Unión Club».

Entre nosotros

De la Habana, acaba de llegar el señor Vivian J. Gianelloni, Vice-Presidente de la Punta Alegre Sugar Corporation, acompañado de su elegante esposa, la señora Marcelle T. de Gianelloni, activa Presidenta de la Congregación Católica de esta localidad, y de su simpático hijo «Nenón».

Regreso

Restablecida ya de las dolencias que la aquejaban, ha regresado la simpática señora y estimada amigá, Dolores Diaz de Torres, con su graciosa hijita Doris.

De Holguín

Tuve el placer de saludar a un distinguido y estimado amigo: Raul Ochoa, que pasó algunas horas entre nosotros.

También he tenido el gusto de saludar al atento joven Hugo Vela, que residió algún tiempo en esta localidad, donde es muy apreciado.

Grata visita

Nos visitaron, el sábado día 9 muy estimadas amiguitas, procedentes de Holguín; ellas son: la distinguida señorita Gloria Etayo, dulce prometida de mi compañero de trabajo, Alfredo Pérez; Bellita y Olga Rivero, Nené y Gloria Marta Rivero, y Milagro Etayo.

El domingo, en el tren de las ocho regresaron a dicha ciudad.

También de Holguín, tuvimos la grata visita del correcto joven Lorenzo Almaguer, miembro de la Asociación de AJEF de aquella ciudad.

Nota de dolor

El día 7 del actual, a pesar de los esfuerzos de la ciencia, dejó de existir en este central, el muy estimado jovencito Paquito Bulté, querido hijo de los estimados esposos Bulté Formell.

Terrible enfermedad minó su cuerpo, dejando a sus padres y hermanos, en la más dolorosa desesperación.

Muy sentida ha sido la desaparición de Paquito por todo San Germán, donde era muy querido.

La agrupación de la AJEF, a la cual pertenecía, demostró en el proceso de la enfermedad lo apreciado que era Paquito entre sus compañeros pues todos estuvieron a su lada hasta el último momento.

Valiosísimas coronas le fueron dedicadas, y su sepelio fué una prueba evidente del cariño que todos sentíamos por el desaparecido; hombres mujeres, y niños acompañaron el féretro hasta su última morada.

Al enviarle a sus atribulados padres mi más sentido pésame, elevo una plegaria por el descanso eterno del alma de Paquito.

Viajeros

Para el central «Chaparra», partieron recientemente los distinguidos esposos señora Isolda Silva de Machín y el señor Manuel E. Machín.

Los acompañaba en su viaje, su encantadora hijita Sonia.

Para Santa Lucía

Tomó pasaje para Santa Lucía, una querida amiga de la cronista.

Me refiero a la distinguida señorita Queta Téllez.

Se propone pasar los meses de verano al lado de su querida madre y de sus demás familiares.

Les deseamos por aquellos lares una alegre estancia, y que regrese pronto a San Germán.

Del Central Punta Alegre

Se encuentra pasando unos días entre nosotros, el distiguido caballero señor R. M. Jenkins, Administrador del central «Punta Alegre».

Bienvenido.

Adelina Mir García

Llegó de Banes, para pasar las vacaciones de verano, al lado de sus padres, los distinguidos esposos Mir-García, la graciosísima e inteligente jovencita Adelina Mir García.

A la simpática «Niña», le deso unas alegres vacaciones.

Retorno

Vencidas ya sus vacaciones, se encuentra de nuevo entre nosotros el señor Basilio Ajo, estimado compañero de trabajo, de la que estas líneas suscribe.

Viene muy complacido de su viaje por Palma Soriano y Manzanillo.

Marcelo Saldaña

De la capital de la República, donde cursa sus estudios, se encuentra en este central, este inteligente jovencito.

Pasará las vacaciones al lado de sus familiares.

San Enrique

Estuvieron de días el 15 del presente mes, distinguidas damitas de esta sociedad:

Las simpáticas señoritas Enriqueta Téllez y Enriqueta Le Cato, así como mi querida hermana Enriqueta.

También los señores Enrique Reboredo, Enrique Cueto, y el jovencito Enriquito Ramírez, querido sobrino de la cronista.

Reciban mi felicitación.

Nuestra Señora del Carmen

Con motivo de la festividad del Carmen, celebraron su santo el día 16, la amable señora Carmen Fuentes de Aguilera, elegante esposa del señor José R. Aguilera, Superintendente Auxiliar de la Compañía Mercantil Fidelidad, y su encantadora hija Carmen Estela.

También las señoritas Carmita Castro y Carmita Curbelo.

Y no olvido a una simpática visitante: Carmen Varona.

Felicidades.

Carmencita Crespo

También el día 16 celebró su santo la distinguida señorita Carmita Crespo, culta profesora del Colegio de la Logia Unificación de esta localidad, y que ahora se encuentra disfrutando de sus vacaciones en Holguín, al lado de sus familiares.

Hasta la estimada amiga, llegue mi saludo.

Para Santiago de Cuba

Por encontrarse algo delicado de salud, tomó pasaje para la capital de la República, el señor Antonio García Diaz, estimado empleado del Departamento Comercial.

También el señor José Ramas, activo agente del DIARIO DE LA MARINA, ha ingresado en el Centro Gallego, por encontrarse quebrantada su salud.

Que pronto puedan regresar tan estimados caballeros completamente bien, son mis deseos.

Olga García Suárez

Después de sufrir exámenes de Radiotelegrafía, en la Habana, ha retornado la estudiosa jovencita Olga García.

Al darle mi bienvenida, le deseo que haya alcanado buenas notas en sus exámenes.

Aracelis Carballosa
Cronista Social

DE CONSOLACION DEL NORTE

Un triunfador

Por separado, en nota especial, y portador de mi afecto y de mi simpatía.

Quiero felicitar así a el señor Guillermo Rubiera, Jefe de los Corresponsales de «El Mundo», por haber obtenido el título de doctor en Derecho Civil, después de brillantísimos exámenes en nuestra Universidad.

Triunfo que avalora el hecho de haber llegado a la meta de sus aspiraciones estudiantiles, desempeñando un cargo de tanta responsabilidad, como el de Jefe de los noticieros provinciales.

Ejemplo muy digno de imitar por nuestra juventd estudiantil, que con raras exepciones, quiere obtener un diploma de doctor, recordando méritos revolucionarios y guerreros, que nada tienen que ver con la ciencia que se adquiere en los graves y pesados infolios.

¡Felicidades y futuros éxitos, deseamos al compañero, y amigo estimadísimo!

Otra triunfadora

Y vueltabajera también. Lo es la doctora Vicentica Elsa Rodríguez de Cuesta, notable educadora, que ha editado un manual sobre Estudios de la Naturaleza, ese campo de enseñanza que tan en cuenta tiene la Escuela Nueva, para desarrollar el poder de observación del educando.

Grandioso el triunfo de la señora Rodríguez de Cuesta. Magnífica prueba de que son un valor real los esfuerzos que dedica a mejorar los métodos que siguen para la enseñanza de tan importante materia educacional, como son los Estudios de la Naturaleza; la tenemos en el hecho de que dicho libro ha sido adoptado como texto, en Puerto Rico, y Venezuela. Un triunfo más, como decíamos.

Por el felicitamos muy calurosamente a la señora Rodríguez de Cuesta, y le deseamos, a más de los éxitos obtenidos en el «patio», mucho más en el trapatio.

Onomástico

En días pasados, celebró su fecha onomástica, la muy estimada amiga, señorita María López Galán, vecina del barrio de Río Blanco.

Invitados a la fiesta, tuvimos el gusto de confraternizar con amigos de aquella tranquila barriada, en que está situada la escuela que desempeñamos.

Se hizo música, se bailó hasta altas horas de la noche, se obsequió por Maríita a sus numerosos amigos, y se pasó una noche agradable.

Concurrentes: Las señoras Carmen González de González, Lutgarda Azcuy, Viuda de Fuentes; Juana Avila de López, Enriqueta Calderón de Fornagueras, Luisa Rodríguez de Martínez, y Elsa Antonia Morales de Sánchez.

Señoritas: Rosita Avila, América López, «Chunguita» Azcuy, Elisa Broderman, Ana Repollot, Ernestina Sánchez y Adelina López.

Caballeros: «Fito» Sánchez Morales, Bebé González Méndez, Eradio Vielto López y el corresponsal que suscribe.

Muchos años de felicidad deseamos a la amiga María, para que pueda celebrar su festividad onomástica con la misma alegría.

Una pregunta

Varios señores estudiantes de nuestra villa, nos preguntan cuándo reanudará nuestra DIARIO, la publicación de las páginas de inglés, que venía editando.

Trasladamos, muy respectuosamente, la pregunta a nuestro Director.

José Sánchez
Corresponsal

SOCIALES DE MINAS

Esponsales

El pasado sábado día 9 y en la mayor intimidad, motivada por reciente luto que guarda la gentil desposada, unieron sus destinos ante el juez señor Reina, la distinguida señorita Aída García Magariño, primogénita de los esposos Juanita Magariño de García, y Eladio García Fernández, competente Alcalde de este barrio, con el correcto joven Manuel Fernández, miembro de la Sección de Cultura del Ejército Constitucional.

Firmaron en calidad de testigos, los señores Franklin Medrano García y Valeriano Esparza Pupo.

En la ciudad de Santa Clara y en la residencia de los padres del novio, disfrutarán su luna de miel, que les deseo eterna.

Miguel Zúñiga Melián

Bastante mejorado se encuentra de la dolencia que le aqueja, tan dilecto amigo, padre de nuestra querida compañerita Olga Zúñiga, cronista social de «El Mundo».

El señor Zúñiga Melián, quien por largos años desempeñó el cargo de juez municipal de esta localidad con general beneplácito, está siendo muy visitado por todas nuestras clases sociales.

Hacemos votos por su más rápido y total restablecimiento.

Carmita

LA PATRULLA POLICIACA

TITINA LA MECANOGRAFA

EL PATO PASCUAL

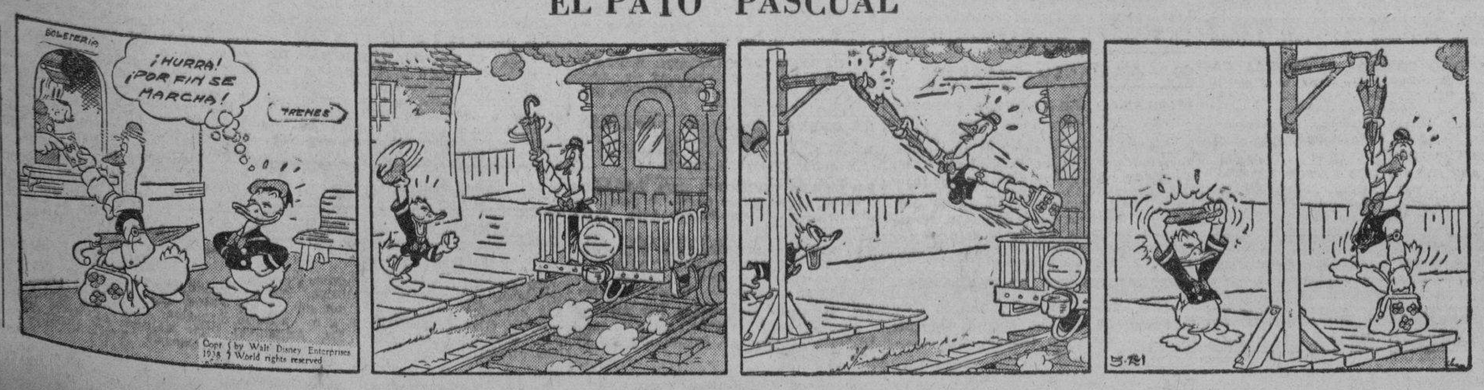

CRUCIGRAMAS

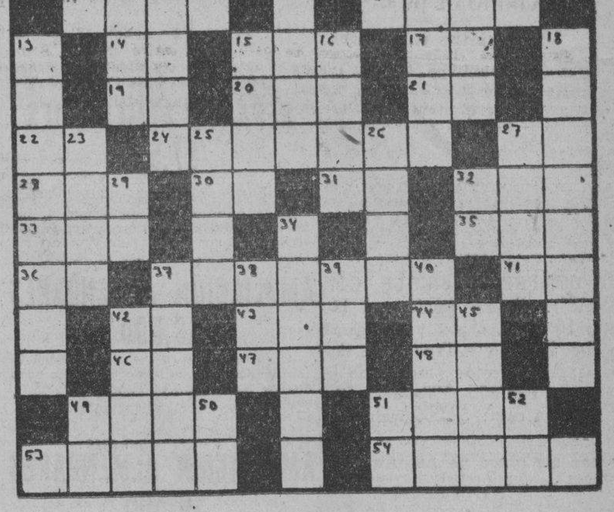

HORIZONTALES

1.—Estado del Africa Septentrional.
7.—Hierro carbonatado.
11.—Sustancia que se forma sobre la leche.
12.—Suceso, acontecimiento.
14.—Sociedad Anónima.
15.—Nombre femenino.
17.—Dios del Sol.
19.—Afirmación Nacional.
20.—Hombre despreciable.
21.—Diptongo.
22.—Símbolo del Radio.
24.—Prelado superior de una diócesis (pl.)
27.—Antiguo nombre de la nota do.
28.—Dueña.
30.—Moneda de cobre de los romanos.
31.—Diptongo.
32.—Ave trepadora que habita en México.
33.—Territorio portugués en la costa occidental del Indostán.
35.—Ruído que producen ciertos movimentos acompasados.
36.—Antigua ciudad de la Caldea.
37.—De color rosa (pl.)
41.—Sociedad Anónima.
42.—Interjección.
43.—Preposición inseparable.
44.—Prefijo inseparable.
46.—Preposición.
47.—Desembocadura de un río a el mar.
48.—Marcha.
49.—Ova.
51.—Río de Francia.
53.—Calcañar.
54.—Flecha.

VERTICALES

2.—Artículo.
3.—Cesta para la pesca.
4.—Dimetilo.
5.—Voz que se usa en algunas partes para ahuyentar a los perros.
6.—Isla del Mediterráneo.
7.—Asociación Canaria.
8.—Rostros.
9.—Hijo de Isaac y de Rebeca.
10.—Voz que se usa repetida para arrullar a los niños.
13.—País de la América del Sur.
15.—Pastor siciliano amado por Galatea.
16.—Instrumento músico.
18.—Gran lago de la América Meridional.
23.—Inclinación vivísima hacia alguna persona o cosa.
25.—Dios del vino.
26.—Aparato de la audición
27.—Artículo (pl.)
29.—Río de Francia.
32.—Preposición inglesa.
34.—Veloz.
37.—Clase, jerarquía.
38.—Verbo sustantivo y auxiliar.
39.—Cada una de las siete partes en que se divide la semana.
40.—Jugo que nutre las plantas.
42.—Héroe de la independencia suiza.
45.—Fundamento en que estriba algo.
49.—Río de Rusia.
50.—Afirmación Nacional.
51.—Pronombre.
52.—Y o e (antiguo).

A. L. G.

Solución al Crucigrama anterior

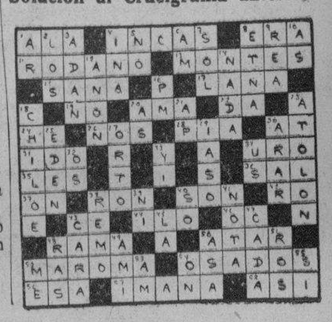

ANUNCIOS CLASIFICADOS DE ULTIMA HORA

Profesionales

5 DENTISTAS

J. M. HERNANDEZ CALZADILLA, cura dientes flojos y piorrea, arregla puentes rotos. Extracciones con anestesia local y gas. Consultas hasta las 10 p. m., Neptuno 33 altos: M-7537.

COMPRAS

9 CASAS

COMPRO CASAS CHICAS Y GRANDES. También fincas rústicas, hipotecas, con y sin moratoria. No importa precio. Operación en 24 horas. Alberto Cuervo, edificio La Metropolitana 342: M-2808, O-Reilly y Aguacate.

10 SOLARES

SOLAR COMPRO: EN AMPLIACION de Almendares o La Sierra. Pagando con mi finca que tiene un área de 52 cordeles. Terreno completamente llano y con 250 metros de frente a carretera. A 33 kilómetros del Capitolio. Sr. Silvio Leal. Teléfono: F-6391, después de la 1 p. m.

COMPRO EN MARIANAO O EN BUEN RETIRO

Parcela de terreno pequeña y barata; pago de contado. Operación rápida. Pedro de la Cuesta. A-8697 y FO-2419.

Arrendamientos

A-1 FINCAS RUSTICAS-URBANAS

ARRIENDO FINCA RECREO «JORDÁN» un cuarto caballería frutales, pozo, motor casita dos cuartos todas comodidades. Dueño: Línea 907 altos, Vedado.

VENTAS

49 SOLARES

OPORTUNIDAD: VENDO PARCELA 25x20 varas o la mitad (250) Alturas Almendares 11 entre 14 16 próximo crucero tranvías Marianao-Playa y Stadium Tropical. Informamos: A-9115

SOLARES A $2.50 VARA, LOTES DE 10 y 12 de frente o más, con facilidades de pago, a media cuadra de la Calzada de Columbia y colegio de Belén, frente a las casas de «El País». En Víbora y carretera de San Miguel, 7 por 30, a $600.00. En Infanta y Clavel, lotes, a $700.00: I-6235.

MIRAMAR: $3.80 VARA, VENDO solar, calle 6, entre Quinta y los tranvías, sombra. D. M. Triay, calle 17 número 1004, entre 10 y 12, Vedado.

COUNTRY CLUB: VENDO LOTE DE 3.000 metros cuadrados a $1.50 mt. Situado entre las más bellas edificaciones de este pintoresco lugar. Guillermo del Monte. Habana 84. M-2474.

48 CASAS

SE VENDE CASA MADERA $1.000. por lo que vale su terreno, 10x39, árboles frutales, tranvías esquina. San Francisco y 10 Lagueruela 117 entre 9 y 10 Lawton

SE VENDE A PLAZOS UNA CASA-Quinta, pegada a la carretera en lo más alto de Arroyo Naranjo y varios lotes de terrenos propios para Industrias o Colegios, con calles agua y luz. Para informes: Oficinas reparto «Ponce» Manantiales de la Caridad. Arroyo Naranjo De 1 a 5 p.m.

MIRAMAR 12 ENTRE TERCERA Y Quinta Ave Vendo regio chalet sala, vestíbulo, comedor, 4 cuartos; dos baños, terraza, tres cuartos de criados garage. Para verla de 4 a 6 de la tarde

CASA MAMPOSTERIA: $2,300, CERRO, a tres cuadras del Paradero de los tranvías, Colón y Santa Teresa: portal, sala, comedor, 4 cuartos, baño, cocina, patio y traspatio: U-6616. Lizasoaín, Salud 160-F.

NO COMPRE, FABRIQUE CON Valdés. Pronto empieza en 11, entre 10 y 12, chalet y dos casas en San Benigno y Tamarindo, dos casas arte moderno. Terminando la sexta casa este año. Villanueva 10: I-6235. Su casa: $22.00 metro fabricación.

VENDO EN $1,000 LA ESQUINA DE Guasabacoa y Arango, Luyanó. Superficie: 12.25 por 25 metros de fondo. Alberto Cuervo, edificio La Metropolitana 342: M-2808, OReilly y Aguacate.

VENDO CALLE SAN SALVADOR, Cerro; 4 casas, 240 1|4, en $17.000; se cambia por finca; tiene 7.000 de moratoria: renta 200 pesos. Informes: Galiano 125, García.

VEDADO: LOMA, ENTRE CALLES B y C., vendo casa 1 sola planta, sombra, techos monolíticos, 5 cuartos, 2 baños, hermosa sala, comedor, garage. Guillermo del Monte, Habana 84. M-2474.

Crónica Social

Venturita Ruiz

El cronista de «Alerta» y editor de la revista ilustrada **Unión Fraternal.**

Estuvo de días el compañero y el amigo.

Reciba mi enhorabuena y sepa que lo admiro y aprecio como a sus padres y hermanos.

A Cienfuegos

El sábado 16 de agosto, saliendo el tren excursionista a las dos de la madrugada de la Estación Terminal.

Pasaje y baile. $3.50 y $3.00 caballeros y damas. Informan por el teléfono U-2712 el señor Ventura Ruiz, jefe de la propaganda.

El día 30

Fiesta en Prado y Malecón, primera del Grupo Renovación, que inspira el señor Luis.

En Hospital 260 entre San Lázaro y Jovellar informan.

Mi saludo

A los cronistas Fernando Carr y Tomás Borroto Mora, que redactan la información social del periódico **Hoy.**

Correspondo gustoso al saludo que nos hacen y les deseo éxitos continuados en su labor social.

Alberto Coffigny ORTIZ

AMENAZAS DE MUERTE

Tomás Radillo Cerecio, de 72 años y vecino de San Francisco 270, denunció en la Sexta Estación, que su yerno José Ignacio García Marcos, de Aguiar 53, se presentó en su domicilio y lo amenazó con darle muerte con un revólver que portaba, con motivo del divorcio que su hija Carmen Radillo Cerecio, le ha presentado.

VENTAS

48 CASAS

VENDO C ENTRE 12 Y 14, ALMENDARES, chalet renacimiento recién construido por Max Borges, jardín, portal, sala con estufa simulada; biblioteca, comedor, 3 cuartos, baño en colores de lujo, hall, pantry, cocina, garage, lavadero pasillos laterales; paredes citarón decoradas 225 metros fabricados. Está desocupado Telf. M-3887. Contado $4.200, reconocer $2.200 al 8. No comisión.

BOLETIN DEL DIA

PEDRO DE LA CUEETA

INVERSIONES

A-8697

23 Y A, VEDADO

Residencia moderna de tres plantas. Compuesta de jardín, portal alrededor, recibidor, hall, sala, comedor, vestíbulo, baño completo, garage para dos máquinas, dos cuartos de criados y de chofer. Segunda y tercera plantas: seis grandes habitaciones, recibidor, sala de recibo, cuarto baño completo en colores, terrazas, etc. Precio: $21,000 y reconocer hipoteca moratoriada de $14,000 con intereses al da. Pedro de la Cuesta: A-8697 y FO-2419.

ALTURAS DE ALMENDARES

$10,000

En la Avenida Central, dos cuadras del puente de Almendares. Residencia chalet, compuesta de jardín, portal, sala, recibidor, biblioteca, comedor, terraza cubierta de cristales con vista al Bosque de La Habana, cocina, pantry y servicio auxiliar. En el sótano: garage para dos máquinas, dos cuartos para criados y servicios. En los altos: escalera de caoba, cuatro cuartos, baño completo, terraza al frente y al fondo. Puede dejar en hipoteca $4,000 y $6,000 efectivo. Pedro de la Cuesta: A-8697 y FO-2419.

NICANOR DEL CAMPO

$17,500

Gran residencia, a una cuadra de la Calzada de Columbia. Mide 20 por 40 metros. Citarón, techos monolíticos, acera de la sombra: jardín, portal, sala, vestíbulo, biblioteca, comedor estilo renacimiento con zócalo de caoba, seis dormitorios con closets, dos baños completos, gran hall central, pantry, cocina, dos cuartos de criados y de chofer con servicios, garage para dos máquinas, terrazas, patio y lavaderos. Puede dejar parte en hipoteca si quiere. Pedro de la Cuesta: A-8697 y FO-2419.

NICANOR DEL CAMPO

$4,800

Precioso chalet compuesto de jardín, portal, sala, comedor, cocina, garage, cuarto de criados. En los altos: tres habitaciones, baño intercalado completo y terrazas. Está desocupado y acabado de pintar, calle 13 entre 12 y 14, a dos cuadras de la Calzada de Columbia y a dos cuadras del crucero de la Playa. Véala. Pedro de la Cuesta: A-8697 y FO-2419.

LA SIERRA

$8,500

Chalet de esquina, fabricado por Max Borges Compuesto de jardín alrededor, portal, vestíbulo, sala, comedor, servicio auxiliar, cuarto de familia con baño completo, cocina, pantry, cuarto de criados, terarza y garage. En los altos: cuatro habitaciones, baño intercalado y terraza. Puede reconocer $3,000 hipoteca moratoriada con intereses al día. Cómprela con $5,500. Pedro de la Cuesta: A-8697 y FO-2419.

REPARTO ALMENDARES

$7,500

Moderna casa compuesta de jardín, portal, sala, recibidor, precioso hall, 3 habitaciones de 4 por 4, baño intercalado, comedor al fondo, cocina, cuarto y servicio de criados, garage y traspatio. Pedro de la Cuesta: A-8697 y FO-2419.

AMPLIACION ALMENDARES

$6,000

Avenida Primera, regalo residencia compuesta de jardín, portal, sala, hall, cuatro habitaciones, baño intercalado, comedor al fondo, cocina y gran traspatio. Mide 15 por 47. Omnibus y tranvías por la esquina. Pedro de la Cuesta: A-8697 y FO-2419.

AMPLIACION ALMENDARES

$8,500

En la gran calle Doce, chalet compuesto de jardín, portal, vestíbulo, sala, comedor, cocina, cuarto y servicio de crdiados, traspatio y garage al fondo. En los altos: cuatro habitaciones, baño completo, terraza al frente y al fondo. Puede dejar $2,500 de hipoteca y cancelar por partica de 200 pesos. Cómprela con $6,000. Pedro de la Cuesta: A-8697 y FO-2419.

AMPLIACION ALMENDARES

$6,750

Residencia modelo, completamente moderna: jardín, portal, sala, comedor, biblioteca, dos grandes habitaciones, cuarto y servicio de criados, terraza al fondo, garage y traspatio. Pedro de la Cuesta: A-8697 y FO-2419.

AMPLIACION ALMENDARES

$4,200

En la gran calle Doce, compuesta de jardín, portal, sala, hall, cuatro habitaciones, baño intercalado, comedor, cocina y patio y garage. Pedro de la Cuesta: A-8697 y FO-2491.

VIBORA

$3,500

Calle Dolores número 6, entre Delicias y Buenaventura. Compuesta de sala, comedor, tres habitaciones, baño intercalado completo, cocina y patio. A una cuadra de la Calzada de Jesús del Monte. Véa. Pedro de la Cuesta: A-8697 y FO-2419.

LUYANO

$3,200

En la calle Pérez, a dos cuadras de Toyo. Casa compuesta de sala, comedor, tres grandes habitaciones, baño completo moderno, cocina de gas, patio lateral y al fondo con frutales. Un regalo. Pedro de la Cuesta: A-8697 y FO-2419.

A $1,200 Y $2,200

Vendo varias casas, compuestas de cocina y patio. Todas de mampostería sala, comedor, dos habitaciones, baño, y tirantería de madera en perfectas condiciones. Se venden juntas o separadas. Véalas Pedro de la Cuesta: A-8697 y FO-2419.

OBRAPIA No. 36 DEPARTAMENTO No. 1

50 FINCAS RUSTICAS

VENDO FINCA SANTISIMA TRINIDAD o Serra, de 22 caballerías, pueblo de Aguacate, empastada de guinea, muchas palmas, árboles frutales y cafetal: se da en la venta parte de la vaquería y aperos de labranza. Informes la misma y en Consulado 63, bajos. V. Candales.

RICA ZONA GUINES, VENDO 32 CABALLERÍAS, tierra negra, monte, buen palmar, río, pozos fértiles, motores, regadío, cercada 2 casas tabla y guano, pisos cemento, cerca 2 ingenios, dedicada a ganado vacuno, cerdos y frutos menores, pasto paraná y labrado, 65 kilómetros Habana. ¡Ganga! $11,000. A. Solís, Compostela 50: M-2751.

MINA, MANGANESO PROXIMA A Santiago de Cuba, frente carretera 50 hectáreas, abundante en mineral, más 46 por ciento análisis. Fácil explotación. A. Solís, Compostela 50: M-2751.

51 ESTABLECIMIENTOS

VEA BODEGA BIEN EQUIPADA, tal vez le convenga comprarla; llevo 20 años en ella, no tiene competencia en sus alrededores; no paga alquiler; en $3.500. Informan de 12-1|2 a 2 y 5 a 6. Vidriera Café «Candamo». Calzada Luyanó No. 211, moderno.

PRODUCTOS DEL PAIS, SE VENDE al mejor y más acreditada casa de la Habana, bien surtida, punto céntrico; no corredores. Teléfono A-6842.

52 BOVEDAS Y PANTEONES

OPORTUNIDAD: VENDO UN PANTEÓN por la mitad de su precio por tener que embarcarse el dueño y una bóveda. Cementerio Colón. F-6009. Francisco López.

53 AUTOMOVILES - ACCESORIOS

FAMILIA QUE SE EMBARCA VENDE un Lincoln 1931, cerrado, de 7 pasajeros en perfectas condiciones. Precio: $300.00. Informes: I-3421.

VENDO: 140 PESOS, CAMION Ford de reparto, de 3 cuartos toneladas, año 1930, propio para panadería o dulcería, en perfectas condiciones. Informan en Línea número 16, entre 1 y 3, Redención, Marianao, después de las 4 p. m.

SE VENDE BARATO CAMION FORD año 1935, en perfectas condiciones; cuatro gomas nuevas, con su cama, Blanco No. 41, informes en la misma.

VENDO FORD 34: 4 PUERTAS. FORD 35; 4 puertas. Vea estas gangas, 23 entre 12 y 14. Garage. Pregunte por Cecilio.

URGENTE VENTA DE «STUDEBAKER» 35, seis cilindros, completamente nuevo; radio, vestidura cuero; a plazos o al contado. Informan Monte No. 5, departamento 39, Mariñas.

CHEVROLET 1934, CUATRO PUERTAS, Sedan, propio para alquiler, acabado de pintar, esterillas nuevas, mecánicamente bueno, así como gomas, etc. Precio asombrosamente barato con facilidades. J. Ulloa y Cía. Prado 5.

54 MAQUINARIAS

IMPRENTA. SE VENDE UNA MÁQUINA rotativa, una guillotina de ruecas, francesa y un motor eléctrico trifásico de dos caballos. Plaza del Vapor 69, por Aguila, Habana. De 3 a 4 de la tarde.

56 MUEBLES Y PRENDAS

SE VENDEN TODOS LOS MUEBLES de una casa por embarcar sus dueños. Son muebles finos. Pueden verse de 9 a 12 de la mañana. Malecón 234 primer piso entre Manrique y Campanario.

SE VENDE UNA REGIA COMODA china con bronces Otra de «Bulle», espejo cornucopia, jarrón Talavera, gran juego comedor Renacimiento y otros objetos más Puede verse de 9 a 12 en la calle 29 esquina a 30. Vedado.

SE VENDE UN REFRIGERADOR eléctrico chico, de 4 pies, marca General Electric. Para verlo ferretería Monserrate. Preguntar por Félix. Se da muy barato.

A-6827: LIQUIDAMOS

A PLAZOS COMODOS

Muebles finos y corrientes, joyas, ropas, equipajes, neveras, radios, máquinas coser y escribir, lámparas modernas, pianos, cajas de hierro, cuadros, gobelinos y demás objetos que no mencionamos. Todo se liquida este mes, por reformas. No compre sin visitar «La Competidora», en Gloria 68, esquina a Indio. Telf. A-6827, G. Arango y Compañía.

FAMILIAS, GANGAS: JUEGOS DE cuarto, 3 cuerpos, completos, $98.00; otro, $115.00; otro, $140.00. Comedor moderno: $50 juego sala, 9 piezas, $40.00; recibidor, $48.00; living room, $98.50. No pierda la oportunidad. San Nicolás 63, fondo de «La Epoca».

61 DE ANIMALES

POR TENER POCO POTRERO VENDO 13 vacas y novillas bien cruzadas y 10 añojas, en $550 en carretera de Vento, departamento 6, Fernández.

62 OBJETOS VARIOS

SE VENDEN UNA PUERTA DE CALLE, dos rejas de ventana y varias puertas más. Calle 23 No. 607, entre E y F

Dinero-Hipotecas

64 OFERTAS

DINERO

PIGNORAMOS Y COMPRAMOS

Muebles, joyas, ropa y todo objeto que represente valor. Visite «La Competidora», Gloria 68, esquina a Indio. Telf. A-6827. G. Arango y Compañía.

PARA LAS DAMAS

70 INTERES PARA LAS DAMAS

Haga economías, señora

Los tiempos son críticos, pero tenemos que vestirnos. Josefina, Neptuno 121, altos, ofrece a precio de costo los vestidos que tiene, por esperar la nueva remesa. Su sombrero viejo le será arreglado, limpio y planchado como nuevo, por muy poco dinero. Su niña lucirá bien [illegible] costo, si ordena su trajecito a Josefina. Alquilamos trajes de novia completos. Josefina, Neptuno 121, altos: U-6252.

ALQUILERES

79 HOTELES

HOTEL BIARRITZ RESIDENCIAL

Prado 99, frente al Capitolio, para matrimonios sin niños, exclusivamente. Hermosas y ventiladas habitaciones con baño privado y closets. Lujoso roof garden y cocina moderna, agua abundante fría y caliente. Comida a la carta. Elevador día y noche. Confort y limpieza. Estricta moralidad.

80 CASAS DE HUESPEDES

MAGNIFICA HABITACION MATRIMONIO, baño anexo, agua caliente todo el día; comida familiar agradable. Todo servicio: $35.00 mensuales, matrimonios. Absoluta moralidad y orden. Referencias requeridas. Amistad núm. 54, casi esquina Neptuno.

82 APARTAMENTOS

ALQUILO UN APARTAMENTO EN Espada número 507, moderno, entre San José y Valle: sala, comedor, dos habitaciones, cocina y baño completo. Informan M-1420.

83 DEPARTAMENTOS

INQUISIDOR NUMERO 20, ALTOS, entre Santa Clara y Luz. Alquilamos bonito departamento compuesto de sala y cuarto, con balcón a la calle, techos monolíticos. Alquiler módico. Informes: encargado.

VEDADO: EN PASEO NUMERO 659, entre 27 y 29, se alquila un departamento chico, con sala, cuarto y servicios independientes, en $9.00. Informan en el núm. 4.

INQUISIDOR 42, ENTRE LUZ Y Acosta, alquilo departamento con dos amplias habitaciones, balcón a la calle, agua abundante a todas horas. Verlo 8 a. m. 6 p.m.

13 ESQUINA A M

EDIFICIO "MAINE"

Magníficos departamentos de sala, comedor, dos y tres habitaciones, baño criados y cuartos y servicios de criados. Se pueden ver a todas horas.

Oficinas: Genios y Morro
Teléfono: M-6747

84 HABITACIONES

SE ALQUILA CON ASISTENCIA, para persona sola o matrimonio que quiera vivir económico habitación en lugar céntrico fresco, teléfono agua caliente, comodidades, buena comida. Neptuno 77 altos Filosofía.

TENGO UNA HABITACION EN CASA puramente particular, con comida, en familia, a matrimonio sin niños, ni perros, baño anexo. Telf. M-8659.

TRES BUENAS HABITACIONES; muy baratas se alquilan en Galiano 68, altos, entre Neptuno y San Miguel.

ALQUILO UNA HABITACION GRANDE, con balcón a la calle, lavabo de agua corriente, en 15 pesos, en Prado 97, altos. Informan en la misma.

SE ALQUILAN AMPLIAS Y FRESCAS habitaciones con o sin muebles en casa particular, agua abundante, balcón a la calle; se dan y exigen referencias. Tranquilidad absoluta. Teléfono U-6518.

CASA MORALIDAD, BUEN ASPECTO habitaciones aplias, también departamento balcón la calle, luz, teléfono, cocina amplia, pueden cocinar familias. Obrapía 51, altos, entre Habana y Compostela.

SE ALQUILA UNA HABITACION con o sin muebles, grande 30x30; hay teléfono, agua fría y caliente a todas horas; vista a la calle; frente Secretaría de Gobernación. Punto ideal. Compostela 145.

SE ALQUILA AMPLIA Y FRESCA habitación con lavabo y servicio completo; casa de moralidad. Casa de huéspedes. Habana 89, altos. Teléfono A-9538.

SE ALQUILA EN LO MAS CENTRICO de la ciudad, amplia, fresca y cómoda habitación con todo servicio, a matrimonio u hombres solos de reconocida moralidad. Neptuno 95, altos, esquina a Manrique.

EN CASA PARTIULAR SE ALQUILA la amplia sala con o sin saleta y una abitación. Escobar 107, altos entre Animas y Laguas.

SE ALQUILA A HOMBRES SOLOS, en casa particular, hermosa habitación, con muebles o sin ellos, completamente independiente, con su baño de agua fría y caliente. Informes: Obispo 65. Departamento 3, en los altos.

SE ALQUILAN EN CASA PARTICULAR 2 habitaciones para el que quiera vivir fresco, con baño completo y agua caliente a todas horas; también se da comida. Amistad 50, 2do. piso.

MONSERRATE 93, ALTOS, ENTRE Lamparilla y Obrapía. Se alquilan dos habitaciones separadas, con lavabo agua y muebles, una en 10 pesos; otra 12 pesos; a la calle; otros informes en la misma.

85 NAVES - LOCALES

GRAN LOCAL PARA ALMACEN o cualquier otro uso, en la parte más comercial de la ciudad: Obrapía 16, esquina a Mercaderes, entrada por Obrapía y por Mercaderes. Mide 1,200 metros cuadrados. Se alquila todo o parte. Informes: Obrapía 16, a todas horas. Telf. M-3702.

SE ALQUILA HERMOSA PLANTA baja. Compostela 55, propia para comercio. Informes en la misma de 2 a 5 p. m.

87 HABANA

AGUILA 317, BAJOS ENTRE MISIÓN y Esperanza, sala, saleta, tres cuartos, baño, etc. $30.00. Llaves en los altos. Dueña: FO-2372

AGUILA Y NEPTUNO 2o, ESQUINA, moderno, fresquísimo, independiente, balcones a dos calles, sala, comedor, tres habitaciones, gran baño, Entre tiendas y teatros. Llaves Bar Trío. Informes I-5955. Referencias.

ALQUILO AGUILA ESQUINA ESTRELLA altos recibidor, 4 habitaciones, baño intercalado, closet, comedor; otros servicios muy fresca amplia. Llaves allí informes Cuevas, F-5993

SE ALQUILAN MODERNOS BAJOS Lealtad 362 entre San Rafael San Miguel con sala, corredor central cuatro cuartos, baño completo intercalado, cuarto y servicio de criados, comedor y cocina visible durante el día Informes en la misma

AGUILA 17, SEGUNDO PISO HERMOSA y moderna casa, sala, recibidor, hall, cinco habitaciones y cuarto de criados, baño intercalado, comedor al fondo. Renta moderada. Informes y llaves en los bajos.

CASA ESQUINA SUBIRANA, CERCA Carlos III, moderna, 2 plantas: sala, comedor, 3 cuartos. Precio $7,600; calle Sitios cerca Belascoaín, 2 plantas, sala, comedor, 5 cuartos. Renta $80.00. Precio: $8,500. Campanería, Aguiar 68: M-7785.

FLORIDA NUMERO 10, ESQUINA A Misión. Se alquila el piso principal, tres cuartos, sala y saleta. Llave en los bajos. Informes Cristo 33.

SE ALQUILAN BAJOS: SALA, COMEDOR, 3 cuartos, baño moderno. Aramburo 39, esquina a San José.

EMPEDRADO 57, ALTOS, ENTRE Villegas y Aguacate, casa grande, cómoda y fresca, con agua abundante. La llave en la misma. Informan en Cerro 532. Telf. I-7048.

ALQUILO COMODA Y FRESCA CASA, Compostela 34, altos, casi esquina a Empedrado. Tiene sala, comedor, tres cuartos grandes y dos en azotea y demás servicios, muy fresca. Agua siempre. Precio moderado. Llaves en la misma.

SE ALQUILAN LOS ALTOS DE GLORIA 208, sala, saleta, 2 cuartos, baño intercalado. Informan: Telf. A-9387 M-2272. La llave en el 210-A.

MABON 31: $30, SEGUNDO PISO, frente al Parque: sala, comedor, tres cuartos, baño, cocina y servicios. Informes: Bufete de Arellano. M-3936.

SUSCRIBASE Y ANUNCIESE EN EL «DIARIO DE LA MARINA»

POR EMBARCAR: UN PISO AMUEBLADO con confort, hay capacidad para familia. Tiene toda comodidad. $85. Infanta 204, entre Jovellar y San Lázaro; primero izquierda. Véase a toda hora correcta del día. U-5209.

SE ALQUILA APARTAMENTO ACABADO de pintar, segundo piso, baño intercalado, servicio de criado. Industria 16-18. Informan en la misma y en el teléfono F-4041. Módico precio.

PROXIMO A REINA SE ALQUILA el primer piso de San Nicolás 708, entre Estrella y Maloja, con sala, comedor y dos habitaciones y baño completo propio para matrimonio.

LUGAREÑO 10, BAJOS, FRENTE A Clínica Fortún-Souza, una cuadra de Ayestarán y Carlos III; portal, sala, tres amplias habitaciones, lujoso baño intercalado, comedor, etc., cuarto y servicio criados, patio con lavadero Tenemos otra casa igual, segundo piso en Carlos III frente a G. U-1428.

MORRO 10, A UNA CUADRA DEL Prado, se alquila moderno piso alto; recibidor, sala, comedor, tres cuartos con closets baño completo y otro auxiliar intercalado, cuarto y servicio de criados. Informes de 10 a 12 m. y de 1 a 5 p. m.

SE ALQUILAN EN CHACON No. 10, 3 casas, dos bajas, compuestas de sala, comedor, tres cuartos, cocina, baño completo y una alta de sala, sa- dos cuartos, cocina y baño completo. La llave en frente en el salón de refrescos e informan en Oficios número 52.

SE ALQUILA

San Rafael 114, primer piso, entre Escobar y Gervasio, casa acabada de fabricar. Compuesta de cuatro cuartos, sala, recibidor, baño intercalado y servicios de criados. Informes: Belascoaín 75, «El Leader»: U-2844.

CONSULADO 7, CASI ESQUINA A Prado, se alquila moderno piso alto; sala, comedor, dos cuartos, baño intercalado completo, cuarto y servicio de criados; hay elevador día y noche. Informes en la misma.

MONSERRATE Y PROGRESO, SE alquila el séptimo piso compuesto de sala, comedor, dos cuartos con closets, gran baño de familia, servicios de criados. Informes en la misma.

CASA CON ELEVADOR. NEPTUNO y Aramburo, altos café: Sala, hall, comedor, dos habitaciones, baño intercalado, cocina amplia, servicios de criados. Acabada pintar y decorar. Informan en la misma.

NEPTUNO 214, ALTOS, ENTRE Marqués González y Oquendo; sala, recibidor, 4 cuartos, baño, cuarto y servicio de criados y cocina. Manzana de Gómez, 314. Teléfono M-1541.

RASTRO NUMERO 26, ALTOS, ENTRE Gloria y Vives; sala, recibidor, 2 cuartos, baño completo intercalado y comedor. Manzana de Gómez, 314. Teléfono M-1541.

ZANJA ESQUINA A LUCENA, PRECIOSO departamento en el Edificio Otamendi, compuesto de sala, habitación, cocinita, etc. Luz y limpieza por nuestra cuenta. Informes: F-3228.

SOLEDAD 46-1|2, ESQ. A POCITO; preciosa casa con sala, comedor, dos hermosas habitaciones, baño completo, etc., et. Precio inigualable. Informes: I-3228.

88 VEDADO

EDIFICIO RIVERSIDE. PISOS INDEPENDIENTES, muy frescos. Vista río mar. Sala, dos tres cuartos, baño intercalado, comedor fondo, garage 15, 18 y 25 pesos, esquina 26, Vedado.

LINEA 852 ESQUINA A 4, VEDADO, SE ALQUILA PISO ALTO fresquísimo 4 cuartos, sala, saleta, comedo dos baños, cocina etc.

VEDADO: 25 ESQUINA A 8, ALTOS, 428: sala, saleta, comedor, cinco habitaciones dos baños intercalados, cocina, baño y servicio de criados. Informan: A-9140.

SE ALQUILA O VENDE CON FACILIDADES de pago, moderno y cómodo chalet en calle 8 número 531, entre 21 y 23, Vedado. Agua abundante. Puede verse.

APARTAMENTO MODERNO, SEGUNDO piso, A. esquina Zapata, Vedado, a familia sin niños: sala, comedor, dos habitaciones, closets, refrigerador eléctrico. Precio: $38.00. Informan mismo edificio.

VEDADO: CALLE 25 NUMERO 654, entre F. y Baños. Alquilo casa moderna muy fresca. Informan allí.

PASEO NUMERO 157, ENTRE LInea y Calzada, Vedado. Alquilo este lindo chalet con todas las comodidades. Informan en la misma, de 9 a. m. a 12 y de 2 p. m. a 6.

SE ALQUILA BONITA CASA AMUEBLADA: terraza, sala, saleta, 3 habitaciones muy frescas, baño intercalado, comedor, cocina, cuarto criado, etc. Precio módico. Informes Teléf. F-5296.

HERMOSA RESIDENCIA (VEDADO). Calle 13, No. 305 entre H é I, una planta: Jardín, portal, vestíbulo, recibidor, gran sala cerrada, hall, 5 habitaciones, 2 baños intercalados, comedor, pantry, cocina, terraza y jardines al fondo; garage dos choferes y criados independientes con servicios. Informan: F-4357.

VEDADO: CALLE 23, ESQUINA A 6, número 551, se alquila moderno piso alto; sala, gabinete, comedor, tres cuartos, baño completo intercalado y servicio de criados. Informes en la misma a todas horas.

ONCE ESQ. A CUATRO, VEDADO. Se alquila lujoso y moderno piso alto; recibidor, sala, comedor, tres cuartos con closets, cuarto y servicio de criados; entrada separada para proveedores; hay garage si se desea. Informes en la misma.

VEDADO: CALLE A. No. 107, ENTRE Calzada y Quinta. Se alquila moderno piso alto: Terraza, recibidor, sala, saleta, comedor, cuatro cuartos con closets, gran baño intercalado y otro auxiliar, cuarto y servicio de criados. Informes en la misma.

VEDADO: CALLE 10 NUM. 354, ENTRE 15 y 17; se alquila moderno piso alto, sala, comedor, terraza, cuatro dormitorios, baño completo intercalado, cuarto y servicio de criados. Informes en la misma.

VEDADO: RESIDENCIA FAMILIAR se alquilan habitaciones y apartamentos con baño y sin ellos, con todo servicio, agua fría y caliente, teléfono y garage. Calle 23 esq. a A. Teléfono F-5798.

VEDADO: SE ALQUILA EL HERMOSO y ventilado piso alto de J número 303, entre 15 y 17, acabado de renovar; cuatro habitaciones, amplio hall, sala, comedor al fondo, baño y demás comodidades. Informan en el mismo. Teléfono F-2697.

ALQUILO D. 24, ENTRE 16 Y 18, Reparto Almendares: jardín, portal, sala, saleta, cuatro cuartos, dos baños, comedor, garage, cuarto de criado. Dueño D y 18. Teléfono FO-2045.

90 MARIANAO - REPARTOS

MARIANAO: SE ALQUILA ESPLENDIDA residencia, calle Campa entre Luisa Quijano y Padres, que consta de jardín, portal, sala, saleta, comedor, cinco hermosas habitaciones, baño intercalado, dos cuartos de criados con servicios independientes, garage, hall, cocina, hermoso traspatio con frutales en producción. Tranvías transporte en la puerta y Paradero Samá media cuadra. Precio: $45.00. Informa Carreño: I-3326.

AMPLIACION DE ALMENDARES— casa nueva, Tercera Avenida entre 9 y 10: jardín, portal, garage, cuatro habitaciones, lujoso baño hermosa cocina y traspatio $45.00. Informan: FO-1004 y A-6205

ALQUILO: C Y FUENTES, CASA DE tres cuartos, sala, comedor, jardín, cuarto y servicio de criados. Muy fresca.

91 JESUS DEL MONTE - VIBORA

SE VENDE O ALQUILA LA CASA Felipe Poey entre Patrocinio y O-Farrill Informan FO-2595

SE ALQUILA EN LO MEJOR Y MAS fresco, de la Víbora, Libertad Nro. 457, entre Juan Delgado y Goicuría. Compuesta de portal, sala, comedor, pantry, tres cuartos grandes, baño intercalado, patio con frutales y cuarto de criados, con servicio. Precio: $40. Informan en Telf. I-6208

ALTOS MODERNOS: JESUS DEL Monte 5, entre Tejas y Omoa: sala, comedor, dos habitaciones, baño, cocina. Llaves ferretería. Informes F. y 19. Vedado. Precio: $25.00.

MILAGROS 367, ENTRE OCTAVA Y Porvenir, sala, saleta, 3 grandes cuartos, baño, patio, traspatio. Omnibus y carros esquina Porvenir. Llave bodega esquina. Informan: M-6068.

92 SANTOS SUAREZ - MENDOZA

MODERNOS ALTOS ESQUINA DE Fraile, Santa Emilia y Dolores; tranvía puerta; sala, gabinete, comedor, 3 cuartos, baño completo, cocina, servicio cuarto criados. Muy frescos. Llave, bajos. Informan Teléf. I-3604.

ZAPOTES No. 306, ESQUINA DUREGE, a una cuadra de tranvías y de la ruta 15, lugar ideal, bellísima casita propia para matrimonio de buen gusto, compuesta de sala, recibidor, una hermosísima habitación, baño completo, comedor, cocina, agua fría y caliente, patio y lavadero. Informes: F-7533.

95 ARROYO APOLO-CALABAZAR

SE ALQUILA AVENIDA «ANTONIO San Miguel» entre Finlay y Anita, Reparto Arroyo Apolo: Portal, sala, comedor, tres cuartos, baño, cocina y dos cuartos al fondo para criados. Gran patio de tierra. Llaves en la misma. Renta $20.

SE SOLICITAN

99 SOLICITUD DE ALQUILERES

SOLICITO CASA PARA ALQUILAR 2 plantas, familia americana, compuesta de 4 o más habitaciones, 2 paños, sala y comedor grandes. Escriba dando detalles al Departamento de Anuncios Clasificados, DIARIO DE LA MARINA, (Alquileres).

102 AGENCIAS - COLOCACIONES

AGENCIA «BEERS»

Cuando salga de misa de La Catedral, recuerde que nuestra antigua y acreditada Agencia cuenta con personal competente, con referencias investigadas, tanto de oficina, como doméstico. San Ignacio número 16, frente a La Catedral. (Desde el año 1906): M-7730.

103 CRIADAS - CRIADOS

MUCHACHA ESPAÑOLA SE DESEA, de 7 a 12, para limpiar y otros quehaceres domésticos. Calle 12 número 361, entre 15 y 17. Telf. F-6734.

CRIADA DE MANO QUE SEPA BIEN su obligación, corta familia. Se exigen referencias, dormir en la colocación. Sueldo: $15.00, para la Víbora, calle D-Strampes 258, entre Santa Catalina y Milagros. Telf. I-5929.

SOLICITO MUCHACHA BLANCA, con referencias, para ayudar a los quehaceres de matrimonio solo. Sueldo 10 pesos. Durege No. 205, altos. Santos Suárez.

105 MANEJADORAS

MANEJADORA CON BUENAS REFERENCIAS para ir al campo y ayudar limpieza. Sueldo: $20.00. Informan: Telf. F-2702.

SE SOLICITA UNA MANEJADORA para una niña de pocos meses, que tenga práctica y referencias. Perseverancia 34-B; 2do. piso entre Virtudes y Animas.

110 LAVANDERAS-LAVANDEROS

EN PASEO 511 ENTRE 21 Y 32, SE solicita lavandera con recomendaciones; si no las tiene, no se presente. Se atenderá solamente de 10 a. m. a 12 m.

114 AGENTES - VENDEDORES

FABRICANTE DE CHICAGO SOLICITA seis vendedores especializados, capaces de ganar $50 semanales, introduciendo el moderno sistema de intercomunicación **«Flash-A-Call».** Donde quiera que haya un negocio, tienda, almacén, bufete o consulta de profesionales u oficina de más de un departamento, existe un problema de intercomunicación ahora solucionable gracias a este moderno y económico equipo al alcance de todos. Necesario adquirir equipo de demostración a costo de $25.00. La intercomunicación es el negocio del porvenir, llamado a alcanzar tan vastas proporciones como la industria del radio. Llame hoy mismo de 8 a 12 de la mañana al señor Fernández, A-8595, para arreglar entrevista.

115 OFICINISTAS

NECESITO JOVEN TAQUIGRAFO competente. Inglés y español. Compañía americana. $70.00. Agencia «BEERS». San Ignacio 16.

117 SOLICITUDES VARIAS

SOLICITAMOS DOS BUENOS PROPAGANDISTAS para el comercio y familias. Artículo útil y vendible. Exclusivo. Veinte y treinta por ciento de margen. Empedrado 46. Sr. Ferrer.

NECESARIAS 5 PERSONAS CON ambiciones de buena presentación y con referencias. Diríjase a O. Muxó, de 9 a 10 a. m. y de 5 a 6 p. m. Manzana de Gómez 309

SE OFRECEN

118 CRIADAS-CRIADOS

UNA JOVEN DEL CAMPO DESEA colocarse de criada o manejadora. También sabe coser, es mestiza. Para informes lleme al Telf. M-3171

DESEA COLOCARSE DE CAMARERO o sirviente en hotel o casa particular un joven cubano nativo, blanco con experiencia. Inmejorables referencias. Llamar: Waldo Morejón

DESEA COLOCARSE UN SIRVIENTE blanco, que ha trabajado con familias distinguidas muchos años. Telf. M-8163.

SE COLOCA UNA ESPAÑOLA PARA limpiar, para cuidar enfermos, para manejar, para cocinar. Para más informes: Telf. F-7429.

SE DESEA COLOCAR UNA MUCHACHA española, para criada de mano o cuartos: M-5391.

SE OFRECE UNA CRIADA ESPAÑOLA con buenas referencias de casas donde ha trabajado, para cuartos, manos o limpia. I-5142.

SE DESEA COLOCAR PARA LIMPIAR, una muchacha formal, a matrimonio solo; prefiere dormir en la colocación. Teléfono A-9976.

SE DESEA COLOCAR UNA ESPAÑOLA para criada de manos o para los quehaceres de un matrimonio. Teléfono FA-9108.

SE COLOCA MUCHACHA ESPAÑOLA para cuartos o comedor; sabe servir a la rusa; también se coloca para cocinar a matrimonio. Teléf. M-2630.

SE DESEA COLOCAR UN JOVEN español para criado, tiene buenas referencias. No se coloca menos de $20. FO-1245.

SE DESEA COLOCAR ESPAÑOLA de mediana edad, para criada de mano, cuartos o comedor. Es formal, sabe cumplir con su obligación y tiene muy buenas referencias. Telf. F-4219.

CRIADO DE MANO HUNGARO, DESEA colocarse en casa particular; sirve a la rusa, tiene referencias de 5 años en una casa. Informan: A5-3901.

JOVEN DEL PAIS, BLANCA, CON buenas referencias, desea colocarse de criada de mano, cuartos o comedor; sirve a la rusa; también todo el servicio a matrimonio. Informes Teléfono FO-2015.

SE DESEA COLOCAR UNA MUCHACHA blanca, de Cárdenas, para cuartos o comedor; tiene muy buenas referencias; no menos de $20. Teléfono X-2222.

SE OFRECE UN SEÑOR ESPAÑOL de mediana edad para criado o portero, muy formal y con buenas referencias. Informan en Calzada 456 entre F y E. Teléfono FI-7942.

MUCHACHA BLANCA DESEA COLOCARSE para limpiar, criada de manos o manejadora; tiene buenas referencias. Teléfono F-6226.

SE OFRECE JOVEN PARA CRIADA de mano o manejadora, tiene referencias. No duerme colocación. Informan M-3576.

DESEA COLOCARSE UNA JOVEN del país, para criada de manos; duerme en la colocación o fuera, va a repartos. Informes: A-7740.

119 COCINERAS-COCINEROS

SE COLOCA ESPAÑOLA PARA COCINAR es repostera, tiene buenas referencias Informan en el teléfono: FI-7891

SE DESEA COLOCAR UNA ESPAÑOLA solo para cocinar, sabe cocinar y de repostería, va a los repartos. Telf. X-1289

DESEA COLOCARSE UNA SEÑORA de mediana edad para cocinar, desea ganar de 10 pesos en adelante. Informes Telf. U-6763

SE OFRECE SEÑORA ESPAÑOLA para cocinar española y criolla, es repostera, tiene referencias A-5307

SE DESEA COLOCAR UNA JOVEN de color. muy limpia y formal, para cocinar, sabe hacer dulces Informan de 8 a 10, después de esa hora no llamar A5-5101

DESEA COLOCARSE ESPAÑOLA DE mediana edad, sabe de cocina, repostería y pastelería, desea buen sueldo. También voy al Vedado. Tiene referencias. Telf. I-7510.

UNA PARDA DE MEDIANA EDAD, desea colocarse de cocinera o lavandera, con familia que vaya para New York o Miami. Es limpia y tiene buena presencia. Llame: M-3339. Tiene buenas referencias.

SE OFRECE UNA SEÑORA DE COLOR para cocina o lavar en casa particular. Tiene referencias y una hija de criada. Informan Telf. F-6078, Vedado.

SE OFRECE UNA COCINERA ESPAÑOLA, hace algo de limpieza. No duerme en la colocación. Tiene referencias. Telf. F-2549. Vedado.

SE OFRECE COCINERA ESPAÑOLA con buenas referencias, es buena repostera, sabe hacer plaza, no duerme en la colocación; sabe variar las comidas; sueldo no menos de $20; desea casa seria. Teléfono A-8927.

SE DESEA COLOCAR UNA MUCHACHA de color para cocinar, no le importa ayudar a la limpieza y duerme tiene referencias; no menos de $15. Informes Teléfono F-3357.

DESEA COLOCARSE UNA MUCHACHA española para cocinar y limpiar corta familia, o criada de manos; en la misma, una cocinera repostera; tienen buenas referencias. M-4706.

SE DESEA COLOCAR UNA SEÑORA española de mediana edad para cocinar; sabe cumplir con su obligación, tiene referencias si las desean. Informan Teléfono U-1433.

SE OFRECE UNA BUENA COCINERA de color, para cocinar solo o para cocinar y limpiar; es limpia, formal; también servirá de criada; llame al teléfono F-3031.

DESEA COLOCARSE UNA JOVEN cocinera; sabe un poco de repostería o para criada de manos; sabe coser y tiene buenas referencias. Teléfono M-7730. Eulalia.

SE OFRECE UNA ESPAÑOLA DE regular edad para arreglar habitaciones; sabe cortar y coser, tiene buenos informes; en la misma se ofrece una cocinera repostera excelente y práctica en el oficio y buenos informes; es libre, puede salir fuera; desea familia de buena moralidad. Teléfono: M-5170.

SE COLOCA UNA COCINERA DEL país, si es matrimonio también puede limpiar algo, duerme en la colocación o fuera. Informes: A-7740.

120 MANEJADORAS

DESEA COLOCARSE UNA MUCHACHA inglesa fina para manejadora o costurera del más moderno sistema. Muy buenas referencias. Teléfono F-4431

JAMAICAN GIRL, (28) NICE PERSONALITY, seeks opening as nurse or maid, experienced and competent in both. First class references. «ELMA». F-6114.

YOUNG GIRL SPEAKS ENGLISH and Spanish want position as nurse or maid. Called. Edna. M-2823.

125 CHOFERES

SE DESEA COLOCAR CHOFFER ESPAÑOL con varios años de práctica, en casa particular, tiene referencias. Telf. M-1048

CHOFER TECNICO, CON DIEZ AÑOS de experiencia, soltero, sin pretensiones y con referencias, desea colocarse a particular o empresas. Teléfonos I-3545. Tamarindo No. 44.

CHOFER ESPAÑOL CON 12 AÑOS de práctica, solicita casa particular con referencias de las mismas. Teléfono F-2131.

126 JARDINEROS

SOLICITA TRABAJO EL SEÑOR LAZARO del Valle, para jardinero y ayudante criado de mano y limpieza de piso. Llamar a su Telf. FO-2805.

129 OFICINISTAS

DESEA COLOCARSE JOVEN DE 22 años, mecanógrafo-taquígrafo y cartulario. C. Fernández. Teléfono U-2249

131 OFERTAS VARIAS

SEÑORA MEDIANA EDAD, OFICIO modista, desea administrar casa de matrimonio con acción hacer los vestidos, o a hombres solos lavar ropa fina y planchar trajes de caballero. Telf. FO-1495. Jovita.

JOVEN FINA SOLICITA CUIDAR señora o para manejar casa caballero solo o para cuartos y coser también de comedor, con aptitudes para todo, llame de 9 a 6 Telf. M-2979

JOVEN CUBANO, PERSONA DECENTE ofreciendo garantías de solvencia moral y deseoso de laborar intensamente, desea ser utilizado en gestiones de cobros, diligencias etc. Especializado en asuntos de cobros difíciles. Espada 45 apartamento 7. Teléfono U-5250

Profesionales

1 ABOGADOS Y NOTARIOS

DIVORCIOS

En 14 días Divorcios Cubanos y extranjeros en toda la República. Plazos cómodos. Matrimonios en su domicilio. Ciudadanías De 9 a.m. a 6 p.m. Concordia 40, altos. Dr. Angel Fernández.

Profesionales

1 ABOGADOS Y NOTARIOS

BUFETE JURIDICO

TERRY-BORROTO

Cobramos toda clase de cuentas, por difíciles que sean; compramos cesiones hereditarias; tramitamos licencias de armas en 72 horas. Vistenos o escríbanos, **BUFETE TERRY-BORROTO,** Edificio Larrea, Empedrado y Aguiar. Telf. A-9644. Habana.

2 PROCURADORES

ME HAGO CARGO DEMANDAS, DIVORCIOS rápidos, matrimonio notarial, cartas de ciudadanía, pasaportes, declaratoria herederos, etc. Véame, anticipo gastos. Bufet. Alberto Cuervo, La Metropolitana 342, O-Reilly y Aguacate: M-2808.

3 DRES. EN MEDICINA

DR. FRANCISCO J. DE VELASCO

Corazón, Pulmones, Estómago e Intestinos

DR. RUBEN DE VELASCO

Corazón, Pulmones, Enfermedades de los niños. Consultas de 1 a 3, días laborables. Horas especiales, previo aviso. Salud 34. Telf. M-6068.

POLICLINICA INTERNACIONAL

Director: Dr. DAVID CABARROCAS

San Miguel 130 B entre Lealtad y Escobar. Telfs. U-2737 y F-4045. Consultas de 12 a 2, $5 previo aviso, de 2 a 7 desde 50 cts. a 5 pesos entrando primero las de más precio. Tratamiento especial de Tuberculosis con éxito desde la primera semana comprobado con radioscopias, análisis, estado del paciente. Presente este anuncio y obtendrá gratis el tratamiento la primera semana, para esa u otra enfermedad.

Dr. Fidel Núñez Carrión

Especialista en enfermedades de la primera infancia. **Ex asistente** del profesor A. B. Marfan, durante 4 años en París. Consultas de 9 a 11 a.m. Exclusivamente niños menores de dos años. Calle I Nro. 201 esquina a 11. Vedado. Teléfono F-3737

DR. OCTAVIO RIVERO

Asma, tuberculosis, enfermedades pulmonares y alérgicas. (Coriza, urticaria)

Ex asistente Servicio del profesor Saye, (Barcelona), ex jefe clínico Dispensario Antituberculoso Municipal. Consultas: lunes, miércoles y viernes, 12 a 2 p. m.; martes, jueves y sábados 9 a 1 p. m. Campanario 43: M-6258.

DR. JOSE ALFONSO

Ex-especialista del Centro Asturiano: ojos, garganta, nariz y oído. Consultas mutualizables de 10 a 11 y de 4 a 5: $1.00; de 2 a 4: $3.00. Turno fijo: $5.00 Operaciones módicas Monte 386. Telf. M-2330.

DRA CATALINA POZO GATO

Ex interna Maternidades, Enrique Núñez, América Arias, jefe clínico Dispensario Anti-tuberculoso Municipal, Partos, Ginecología, Pulmones, Consultas: de 12 a 2 y de 5 a 7 p. m. Gratis para pobres de 7 a 9a.m. Hora especial, previo aviso, San Lázaro 358, casi esquina Belascoaín. Telf. U-1990.

DR. J. B. RUIZ

Ex-especialista del Centro Gallego de los hospitales de Filadelfia y New York, Especialista vías urinarias, venéreo sífilis y trastornos sexual. Uretroscopía y Cistoscopía. Consultas de 1 a 3 Trocadero 35

GABINETE UROLOGICO ALEMAN VIAS URINARIAS

Consultas gratis de 7 a. m. a 8 p. m. Tratamiento modernos que Vacunas Alemanas para curar la Gonorrea en pocos días sin dolor. No importa que sean crónicas o mal curadas. Garantizamos por medios científicos la curación radical. Para consultas y curas reservadas llame al teléfono M-3606. Facilidades de pago. Impotencia, debilidad sexual, piel y sífilis. Jesús del Monte 135 bajos, frente a la quinta de Dependientes. Habana.

DR. ALFREDO COMAS

Especialista del Instituto del Cáncer, Enfermedades venéreas, sífilis, impotencia afecciones de señoras, tumores del útero y pechos. Aplicaciones del Radium. Horas: de 2 a 5 Teléfono M-7728. San Nicolás 70. Habana

CONSULTORIO MEDICO-QUIRURGICO

DIRECTOR: Dr. J. FRAYLE

Lealtad 41 esquina Animas. Telf. M-7590 Consultas de 9 A.M. a 9 P. M. Médicos especialistas. Especialidades de señoras. Vías digestivas, Nerviosas, Piel y Sífilis. Vías genitourinarias. Inyecciones. Servicio de enfermeras. Rayos X. Consultas desde $1.00 a $10.00 por turno riguroso. Gratis a pobres los jueves. Asistencia a domicilio a cualquier hora. Dentista anexo

DR. A. LABRADOR

Especialidad enfermedades estómago, Intestinos Flujos crónicos, Venéreos y Sífilis, Corazón, Riñones y Pulmones, inyecciones intravenosas. Se hacen toda clase de análisis Consultas gratis de 8 a 11. Pagos 1 a 3. **Angeles 3, entre Reina y Estrella. A-0801.**

VIAS URINARIAS

EXCLUSIVAMENTE

Tratamiento rápido de las enfermedades de la uretra, próstata, vejiga, riñones, etc. IMPOTENCIA en todas sus formas. GENERANDI, COEUNDI, ESPERMATORREA, ESTERILIDAD, POLUCIONES NOCTURNAS etc. Afecciones de SEÑORAS RESECTOSCOPIA DE LA HIPERTROFIA PROSTATICA. (Método Thompson y McCarthy).

Consultas y reconocimientos gratis de 3.1|2 a 8 de la noche. Consulado 39, altos, entre Genios y Refugio.

DR. A. BARBA INCLAN

Médico cirujano. Huesos articulaciones y músculos. Especialista ortopédico del hospital de la Policía Nacional y ayudante del profesor A. Inclán. Gabinete de electricidad médica y masage. (Consultas diarias $5.00; 2 a 3 p. m. Reconocimiento: $5.00; consultas sucesivas: $3.00: consultas fuera de hora: $10.00. Viernes, de 1 a 3 p. m. Consultas gratis para pobres (5 turnos). San Lázaro 122, altos). Habana.

DR. MESA RAMOS

PIEL, SIFILIS, VENEREO

Impotencia, esterilidad, etc. Consultas y tratamientos 8 a 9 a.m. 1 a 7 p.m. Perseverancia 32, entre Animas y Virtudes.

DR. ROSAL

Sistema nervioso. Corazón Medicina interna. Consulta diaria, de 4 a 6. San Miguel 117 bajos, entre Gervasio y Escobar. Telf. U-2343.

5 DENTISTAS

DR. ARMANDO CRUCET

Cirujano dental y oral de la Facultad de Pennsylvania y del Garretson Hospital of Oral Sugery, ex profesor de la Moffit Porcelain Dental School de Filadelfia.

Tratamiendo médico quirúrgico de la piorrea alveolar, dentaduras de porcelana, cordales impactados, Rayos X, diaterma, electro coagulación, Rayos infrarrojo. Alta frecuencia, Rayos Violeta.

Consultas por hora fija. 15 y L., Vedado. Telf. F-5153.

6 COMADRONAS

CONSUELO RUDA

Comadrona ex interna de la casa de Salud «La Balear». Muchos años de práctica. Consultas gratis. Nueva del Pilar número 14, entre Benjumeda y Desagüe. Telf. U-5824.

M.E.C.D. 2016

COMPRAS

CASAS

9

COMPRO CASITA DE MAMPOSTE-ría y techo monolítico, con dos habitaciones en el Vedado o sus alrededores. Informes al F-3978 (Trato directo sin Corredores).

SOLARES

10

COMPRAMOS SOLAR DE ESQUI-na en Nicanor del Campo, La Sierra o Miramar, pago de contado, operación rápida. J. P. Quintana, Chacón 23. M-8182

17 MUEBLES Y PRENDAS

A-9003: COMPRO MUEBLES FINOS Y CORRIENTES

Objetos de arte, oficina todo, lámparas, equipajes, máquinas coser, sillones barbería, pianos, porcelana, bronce, ropa caballero. Todo lo que venda. Telf. A-9003.

M-7084: COMPRO MUEBLES, MA-quinas coser y escribir, objetos de arte, lámparas, pianos, porcelanas, libros, cuadros, alfombras, maletas, antigüedades, neveras y ropa. Acudo en seguida. Telf. M-7084.

U-6970, COMPRO MUEBLES, OBJE-tos arte, máquinas coser, escribir, burós, piano, vajillas, alfombras, libros, cuadros, plata, antigüedades, baúles, maletas; compro todo, pago alto precio. U-6970.

U-1510, PARTICULAR DESEA COM-prar rápido cuarto tres cuerpos, comedor Renacimiento, sala, coser Singer, ropas, neveras, radios, escritorios, máquinas de escribir y artículos de arte. Oportunidad que se le presenta. Operación rápida. U-1510.

Compramos:
Brillantes, platino, plata y oro
BAHAMONDE Y CIA.,
Amistad núm. 94, casi esquina a San José.

COMPRO MAQUINAS COSER, DE ES-cribir. Objetos de plata, oro, prendas, alfombras, platos pared. Seriedad y garantía. Telf. U-3145.

COMPRAMOS JOYAS

Antiguas y modernas, con brillantes, zafiros, rubíes y esmeraldas finas, oro, platino, plata y enchapes hasta en pedazos. Objetos de plata, bandejas, juegos de café, cubiertería y otros artículos. Rosarios de oro y plata, con cuentas de perlas, coral, amatistas, etc. Pagamos bien. Vamos a domicilio.
CARBALLAL Y HERMANOS
San Rafael 138, entre Gervasio y Belascoaín, Telf. U-5744.

A-7795: COMPRA MUEBLES

De todas clases. Pagamos más que nadie. También vendemos, cambiamos y alquilamos. No venda sin antes hacer una llamada: A-7795. Vamos en el acto. «La Honradez». Máximo Gómez número 85.

COMPRO: A-6628

Pignoramos compramos joyas finas, artículos plata, bronce, porcelana, cristal, marfil, alfombras máquinas escribir, Singer, radios, lámparas, muebles, ropa de hombre y objetos valor.
«LA REGENCIA»
Suárez números 8 y 10
Telf. A-6628

A-6620: COMPRO MUEBLES

Juegos de cuarto, comedor, sala, piezas sueltas, neveras, refrigeradores, máquinas de coser y escribir, muebles de oficina, radios y equipajes. Liquido casa de huéspedes. «La Moderna». Salud 3: A-6620.

18 UTILES DE OFICINA

COMPRAMOS MUEBLES Y MAQUINAS DE OFICINA

Cualquier cantidad. Pagamos bien y en el acto. Llame a los teléfonos: A-7743 y M-2282.
COMPOSTELA No. 56
entre Obrapía y Lamparilla

19 LIBROS E IMPRESOS

COMPRAMOS BIBLIOTECAS RES-tos de ediciones y libros en todas cantidades especialidad en textos vamos a domicilio en el acto. Monserrate 137. Telf. M-1502.

NO REGALE SUS LIBROS ANTI-guos a librerías de viejo. La librería «Albela» se los compra pagándole más que nadie. Belascoaín casi esquina a San Rafael Telf. U-5783

Arrendamientos

4-1 FINCAS RUSTICAS-URBANAS

SE SOLICITA UNA FINCA EN arrendamiento para ganado de 40 a 50 caballerías, en cualquier lugar de la República que tenga buena comunicación, dirigirse por escrito a A. Suero, Manrique y Malecón Departamento 24. Habana.

Reparaciones

MUEBLES Y PRENDAS

«GARCIA ESPINOSA», MUEBLE-ría y tapicería. San Rafael y Soledad. Hacemos trabajos de tapicería, reconstrucción, pintura y decoración. Mejor trabajo y mejores precios, porque somos obreros, directores y propietarios. Nuestro teléfono: U-1424 English spoken.

EL RENACIMIENTO TALLER RE-paración muebles, barnizo, esmalto, arreglo toda clase muebles, neveras, hago fundas, cojines, tapicería general, garantizo los trabajos. Bienes 143 Telf. M-7724

ARREGLE A TIEMPO SUS MUEBLES

A-9284: Tapizamos, barnizamos o esmaltamos muebles a reducido costo, dejándolos enteramente nuevos. Es maltamos «Duco». Especialidad mimbres y neveras. Llave y pasaré por su casa, sin costo para usted.
RODRIGUEZ
Estrella Nro. 79

REPARACIONES DE MUEBLES
CASA CORO.
Barnizamos toda clase de muebles y tapicería. Especialidad en colores, combinaciones de maderas y chapas. Limpieza de muebles a domicilio. Estrella 27, entre Aguila y Angeles.
Teléfono: M-2127

Repare a tiempo su nevera!

Rionda. Esmaltados por calefacción eléctrica. Infanta 1,059. Teléfono: U-3968.

REPARAMOS SUS MUEBLES POR poco dinero, dejándolos nuevos. Casa Pardo. U-5761. Los modernizamos, barnizamos a muñeca y esmaltamos «Ducos». Pinturas mimbres a vapor y neveras. Tapicería en general. Azogamos espejos. Trabajos garantizados. San Rafael número 130.

Suscríbase al DIARIO DE LA MARINA por los teléfonos: M-7911, M-7912 y M-7913, y por medio de sus agentes en todo el territorio nacional

VENTAS

48 CASAS

$3,300 CASA Y TERRENO

Portal, sala, 3 cuartos, baño intercalado, comedor fondo, monolítico. Se la fabrico, calle Reyes y Luz, frente casa que estoy fabricando. También Concepción. Contratista: Romero Jordán, Obispo 65, departamento 9: A-9401.

VENDO REGIA Y AMPLIA CASA acabada de fabricar a la brisa cinco cuartos garage tres baños Avenida Doce esquina Once. Nicanor del Campo dueño Rodríguez FO-2212

VENDO TRES RESIDENCIAS PARA personas de gusto. Gran baño en colores pinturas de aceite, mucho confort. Lo mejor en fabricación. Buenas facilidades de pago. Pueden verse a todas horas: calle 14 entre D y E Almendares

CASA MODELO DE 2 PLANTAS

Gran living room, comedor, cocina, garage, cuarto serveiios de cridos, primera, 3 cuartos, 2 baños, biblioteca, hall, altos, portal y terraza. Calle 14 y D Reparto Almendares. Telf. FO-1604

OSCAR DIAZ RAMOS

Compro y vendo: fincas rústicas y urbanas. Solares en todos los repartos. Dinero para hipotecas en todas cantidades. Banco Canadá 322: A-8875, Díaz Ramos.

Vedado Casa cerca Paseo, jardín, portal, sala, comedor y 3 cuartos, en $4,000; calle 17, pegada a Paseo, 2 plantas: $15,000; Baños, casa planta baja, 700 metros, muy barata; Once pegado a Baños, gran chalet, 1,300 metros, muy barato; otra, calle Tercera, solar completo: $10,000.

Cerro: Calzada, gran planta baja, cantería, superficie de 1,000, propia para cine, industria, taller, depósito o vivienda, de esquina jardín, portal, dall, vestíbulo, sala, comedor; altos: 7 habitaciones, 3 baños, garage para 2 máquinas.

Habana: Casa 3 plantas, en Galiano: $16,000 y muchas más.

Víbora Vendemos solares en el reparto La Floresta, al contado y a plazos, quedan pocos en Avenida de Acosta casa en San Mariano, planta baja de esquina, barata, O_Farrill, chalet de lujo en la loma, muy barato; O_Farrill entre D_Strampes y Figueroa planta baja, en $3,000.

Alturas de Almendares dos chalets, una planta baja; otra, altos y bajos.

Además, muchas fincas rústicas, con frente a carretera. Banco Canadá 322: A-8875. Díaz Ramos.

VIBORA: VENDESE CASA MODER-na, próxima a la Calzada: portal, sala, dos dabitaciones, baño, comedor al fondo, patio: $2,700. Martín, Aguiar 66, bajos: M-9624.

BENJAMIN GARCIA CORREDOR, M-4461

Vendo una casa $2.500 Santos Suárez, 3 cuartos, nueva. Tengo otra $1.800; tengo una esquina, nueva, $6.000 tengo los mejores negocios en propiedades. Véame, no pierda tiempo. Informan Galiano 125 Telf. M-4461

PLAYA SANTA FE, POR EMBAR-car vendo chalet madera 2 plantas arenal, frente mar 2 dabitaciones altas, 2 terrazas, garage, comedor servicios, patio. Informes Rodríguez 28.

GABRIEL PRATS CO. ARQUITECTO
Constructor A $20 metro fabricación moderna. Por poco dinero le fabrico o reedifico su casa. Fabrico casas desde $1.500 8a Nro. 305 Lawton teléfono X-2516

SE VENDE MAGNIFICA RESIDEN-cia Vedado calle E 456 entre 19 y 21 construcción moderna estilo chalet, grandes comodidades, siete habitaciones, dos plantas patio, garages árboles. Informan en la misma.

ESQUINA PEGADO MONTE RENTA $25, $2.700. Buen Reparto 12x45 sala, 3 habitaciones madera $600. Suárez sala, saleta 7 cuartos, renta 50 pesos. $4.000. Rodríguez Monte 77. M-7577

VENDO, REPARTO LA SIERRA, CA-lle 6 entre 9 y 11, moderno chalet con jardín, portal, sala, comedor, biblioteca, pantry, cocina, cuarto y servicio de criados, garage, traspatio con frutales. En los altos: tres amplias habitaciones, recibidor, baño de color, terrazas al frente y fondo. Toda de citarón y techos monolíticos. Maderas de caoba y cedro. Informes en la misma. Telf. FO--1023.

SE VENDE CASA DE MAMPOSTE-ría en la calle Primera entre Séptima y Octava (Buenavista), con 500 metros de terreno, con jardín, portal, sala, saleta, cuatro cuartos, dos cuartos de baño, patio y traspatio y entrada para automóvil, en $2,600.00. Informan en la Ruta 58 de Omnibus Aliados, señor Jaime Gomila, Ceiba, Marianao. No se admiten corredores.

VERDADERA GANGA: MODER-no edificio 3 plantas, compuesto d e6 casas, cada una: 3 cuartos, baño intercalado, comedor, etc., rentan barato $180.00 mensuales. Precio: $20,000. Marrero: M-7774.

SE VENDEN DOS CASITAS DE mampostería de portal, sala, comedor, dos habitaciones, patio, traspatio y demás servicios. Se dan baratas y con facilidades de pago. Beales 10 y 10 y medio, Luyanó. Informan: Neptuno No. 144. «Le Grand París».

HERMOSA RESIDENCIA

Vendo o cambio por solares o casas, Habana o repartos, o créditos dipotecarios. La residencia no está en La Habana. Informes: San José y Belascoaín, café. Alvarez.

VENDO UNA CASA CALLE BRU-zón. Portal, sala, saleta, tres habitaciones, baño intercalado, cocina, entrada independiente. Mide 7 por 26. Precio.: $3,000. Informes: teléfono U-5258.

D. T. SILVA: FO-2149

CASAS A PLAZOS

$999.00 ENTRADA, $900.00 A PLAZOS

Magnífica construcción: portal, sala, comedor, 3 habitaciones, baño, cocina, patio, media cuadra Ruta 9. Los plazos a $15.00 mensuales. Renta: 22 pesos. La llave, D. T. Silva: FO-2149.

$1,650 ENTRADA, $850.00 A PLAZOS

Linda casa de portal, sala, comedor al fondo, 2 habitaciones, baño intercalado, bonito patio con lavadero. Renta: $25.00. Ruta 28 y tranvías Playa a la puerta. Sr. Silva: FO_2149.

CASA EN $2,800

Magnífica: Citarón y placa monolítica, 2 habitaciones 4 por 4, sala, comedor al fondo, baño y cocina. Renta $25.00. Ruta 28 y tranvías Playa a la puerta. Sr. Silva: FO-2149.

Para más informes:
OFICINA: AVENIDA SEPTIMA NUM. 88, ENTRE 5 Y 6, BUENAVISTA

HABANA: $6,100

Modernísima casa, 2 plantas: sala, 3 cuartos, baño intercalado, comedor, cocina, patio. Altos iguales. Renta: $66.00. Informes: O-Reilly 11, departamento 407. Telf. M-1072.

VEDADO: $7,500

Jardín, portal, sala, 3 amplios cuartos, baño intercalado, comedor, pantry, cocina, patio, garage, cuarto de chofer. Citarón. Techos monolíticos. Informes: O_Reilly 11, departamento 407: M-1072.

48 CASAS

$5,800

Soberbia residencia en gran lugar, Víbora, que costó $12,000: jardín, portal, garage, sala, hall, 4 cuartos, baño intercalado, comedor, pantry, cocina, cuarto y baño criados, 2 patios. Mucho frente. Citarón, monolítico. O_Reilly número 11, departamento 407: M-1072.

ALMENDARES: $5,300

Espléndida casa: jardín, garage, portal, recibidor, sala, hall, 3 cuartos, baño intercalado en colores, comedor, pantry, cocina, cuarto y baño criados, patio. O_Reilly 11, departamento 407. Telf. M_1072.

VENDO EN $3,500, CASA MODERNA Renaciemiento Español, en la Víbora. Compuesta: jardín, portal, sala, saleta, comedor, dos cuartos, baño intercalado, cocina, garage, patio traspatio. Doy grandes facilidades pago. Informes: Canales. Telf. M-7723.

En lo mejor de Almendares

Calle 14. Se venden dos casas de esquina de fraile, muy modernas. Construcciones de primera, grandes comodidades. Las mejores vías de comunicación por el frente. Para verla y trato personalmente con el comprador, su dueño en una de las mismas, villa «Fulgencia»: FO-3786. Sr. Alvarez. Precio de oportunidad.

REPARTO ALMENDARES COLO-sal casa $5.000. Portal, sala, 4 cuartos, dos baños intercalados, comedor fondo, pantry, cocina, patio, 2 terrazas, cerca tranvía, monolítico. Informa Moreno M-7167

VIBORA, VENDO REGIA CASA, fresquísima $3.200, portal, sala, recibidor, 4 cuartos, comedor al fondo baño moderno, cocina, patio y traspatio, cerca tranvía. informa Moreno, M_7167

VIBORA. VENDO COLOSAL CASA, moderna, $2.700, sala, comedor, 3 cuartos, buen baño, cocina amplia, patio, cerca vía de comunicación, muy fresca. Informa Moreno, M-7167

CALLE BAÑOS, CERCA 23, MAGNI-fica casa planta baja, sombra, 5 cuartos, 2 baños, garage, entre hermosas residencias. Muy barata, por necesidad liquidar herencia. Guillermo del Monte, Habana 84: M-2474.

EN $7.000 SE VENDE CHALET DE dos plantas, San Mariano número 106. Víbora su dueño en los altos.

VENDO CHALET COMPUESTO DOS residencias, esquina fraile, con 770 metros, en la parte más alta del Vedado, a una cuadra Veintitrés. Informes: J. Ortiz, Oquendo 312. Telf. U-3979.

ZARPAZO DE MAXIMINO MARTI-nez, $1.800 hermosa residencia casa calle Armas Nro. 869 casi esquina a San Francisco. Madera, tejas francesas en resplandeciente estado. Si le interesa vea al Sr. Pérez Serrano Nro. 301

REPARTO LAWTON

Vendo casa moderna en $3.000, compuesta de portal, sala, 3 cuartos baño intercalado, comedor, cocina, garage, patio y un gran traspatio frente al tranvía. Quintana e Hijo. Chacón 23. M-8182

SANTOS SUAREZ

Vendo casa moderna en $3.000 compuesta de portal, sala, 2 cuartos, baño intercalado, comedor al fondo, cocina, patio y pasillos laterales. Más informes: Quintana e Hijo, Chacón 23 M-8182

VIBORA

Vendo casa 1 planta Calzada de Jesús del Monte, próximo al paradero compuesta de portal, sala, saleta hall, comedor, 7 cuartos, baño completo, patio y entrada para auto. Construcción de primera, mide 14x40. Precio: $10.500. Más informes: Quintana e Hijo, Chacón 23. M18182

VEDADO

En lo mejor del Vedado entre 17 y 23, vendo casa moderna 1 planta, compuesta de jardín, portal, sala, comedor, 4 cuartos, 2 baños intercalados, cocina garage 1 cuarto y servicio de criados, pasillos laterales. Precio: $13.500. Más informes: Quintana e Hijo, Chacón 23, M_8182

ALTURAS DE ALMENDARES

Vendo elegante residencia 1 planta situada próximo al Paradero Rivero, compuesta de jardín, portal, recibidor, sala, comedor, hall, 4 cuartos 2 baños, en colores, cocina y pantry, garage, 1 cuarto y servicio de criados y gran traspatio. Precio: $13,500. Más informes: Quintana e Hijo, Chacón 23. M-8182

Ampliación de Almendares

Vendo casa de esquina moderna, compuesta de jardín, portal, sala, comedor, 3 cuartos, baño intercalado, servicio de criados garage y patio. Precio $4.000. Más informes: Quintana e Hijo, Chacón 23. M-8182

REPARTO LA SIERRA

Vendo elegante residencia, moderna, 1 planta, compuesta de jardín, portal, sala, saleta, hall, 4 cuartos 2 baños en colores, comedor, cocina, 1 cuarto y servicio de criados, garage y traspatio grande. Precio: $8.500 con facilidades de pago. Más informes: Quintana e Hijo, Chacón 23 M-8182

HABANA

Calle Virtudes vendo, casa antigua de 8 por 15, compuesta de sala, comedor, 3 cuartos, baño, cocina y patio. Precio: $6,800; otra calle Gervasio, mide 9.5 por 16 en $6.700. Más informes: Quintana e Hijo, Chacón 23 M-8182

SOLARES EN GANGA

Vedado: calle 18 próximo a Línea, Vendo solar de 13.66 por 50 a $10.00 metro; otro calle 8 y 5a acera de la brisa, 13.66x50, a $8.00 vara; otro calle 21 próximo a 24, mide 15x24 en $2.000. Más informes: Quintana e Hijo, Chacón 23. M_8182

ALTURAS DE ALMENDARES

Vendo solar de 15x47 situado Ave. de Almendares próximo a la Ave. de la Paz precio $4.00 vara, otro Ave. de la Paz próximo al paradero de Rivero, mide 17x40 a $6.75 vara; otro Ave. de Bélgica próximo a la Calzada 18x50. Precio a $10.00 vara. Más informes: Quintana e Hijo, Chacón 23, M-8182

REPARTO MIRAMAR

Vendo paño de terreno de esquina en la 5a Ave. mide 2.800 varas. Precio a $10.00 vara; otro de centro en la calle 10 próximo al Reloj, acera de la brisa a $4.00 vara; otro calle 4 próximo a 3a Ave. a $3.25. Más informes: Quintana e Hijo, Chacón No. 23, M_8182

REPARTO BUEN RETIRO

Calle Infanta próximo a la Ave. Columbia vendo dos solares de 12x46 a $2.25; otros 2 calle Panorama de 12x46 cada uno a $1.90 vara; otro Ave. de Buen Retiro próximo a la Calzada, acera de la brisa, 17x40 a $3.25. Más informes: Quintana e Hijo, Chacón 23. M-8182

Ampliación de Almendares

Vendo solar de 15x35 situado calle 11 y Ave. 3a, a $2.90 vara; otro calle 12 y Ave. 11 mide 12 por 46 a $3.25 vara; otro Ave. 8a y calle 11, mide 12x46 a $2.50 vara otro Ave. 9 y calle 10 mide 14x47, a $1.90 vara. Más informes: Quintana e Hijo, Chacón 23. M-8182

REPARTO LA SIERRA

Vendo solar de 24 por 47 situado calle 6 próximo a la calle primera. Precio a $5.25 vara; otro al lado de 14x28 a $5.25; otro de esquina a $5.50; otro calle 8 a $4.50 vara. Más informes: Quintana e Hijo, Chacón 23 M-8182

48 CASAS

SE VENDE: MARQUES GONZALEZ número 105, entre Figuras y Benjumeda, preciosa casa. Construcción de primera, de gran lujo: sala, saleta corrida, cuatro cuartos, baño intercalado en colores, servicio de criados, cocina para gas y carbón, calentador, etc., 180 metros cuadrados de superficie: $6,500. Informa su propietario: Francisco Torres, Aguiar número 65. Telf. A_7830. Pueden ver la casa, de 8 a 11 a. m. y de 1 y media a 5 p. m.

SE VENDE LA PRECIOSA CASA DE San Lázaro número 76, entre Vista Alegre y Carmen, a una cuadra de la Calzada de la Víbora, construcción de primera, de gran lujo. Compuesta de portal, sala, saleta corrida, cuatro cuartos, saleta de comer al fondo, cocina, servicio de criados, baño intercalado de gran lujo: $6,500; 222 metros cuadrados de superficie. Informa su propietario Francisco Torres. Aguiar 65. Telf. A_7830. Pueden ver la casa, de 8 a 11 a. m. y de 1 y media a 5 p. m.

OPORTUNIDAD: POR NECESITAR el dinero para un negocio, vendo moderna casa mampostería, compuesta de portal: sala, comedor, dos habitaciones, baño intercalado, cocina y garage, con mil seiscientos metros terreno, lleno de árboles frutales y cercado con tapia mampostería. Tiene agua propia y luz eléctrica. Precio único: 2,500 pesos. Sol 21, Arroyo Arenas. Informan allí, de 1 a 5.

DOS PLANTAS INDEPENDIENTES, Vendo $6.200, acabada fabricar, céntrica, rentando $66, Sala, 3 cuartos, baño, comedor, cocina, techos monolíticos, carpintería cedro, toda decorada, citarón. Dueño: A5-0721, Suárez.

VEDADO, CALLE 17

A la entrada, espléndida casa, esquina sombra, 2 plantas, moderna, lujo. Bajos: sala, comedor con zócalo caoba, fumoir, palm room, cuarto música, garage 2 máquinas. Altos: 5 cuartos, 2 baños lujo. Urge venta, por embarcar. Guillermo del Monte, Habana 84: M-2474.

SAMA No. 25, MARIANAO

Se vende en 10.000 dólares esta amplia casa, propia para escuela, club industria o familia numerosa. Y el terreno contiguo de 2.500 metros en $6,000 dólares. Informes: Sola y Godoy Habana 91, altos, M-2943

49 SOLARES

VENDO (PLAYA CUBA», GUANA-bo, el mejor terreno situado con frente carretera nueva, 10x30 total 300 metros, $1.00 metro, escritura correctamente inscripta. Calzada Jesús del Monte 29 Mueblería Telf M-6212

SOLAR 1200 VARAS CALZADA CON-cha dos frentes, terreno firme a $3.75. Otro Calzada Concha, 19.32 por 35 varas, bien situado brisa a $5.00. Para tratar con el dueño Telf. I_7338 de 5 a 7

OPORTUNIDAD: VENDO PARCELA, 25 por 20 varas, o la mitad (250). Alturas Almendares, 11 entre 14 y 16, próximo Crucero tranvías Marianao-Playa y Stadium Tropical. Informes: A-9115.

MIRAMAR, PARCELA: $4.00 VARA

Situada entre Quinta y Séptima Avenidas. Medida ideal, 23 varas de frente por 30 varas de fondo. Igual a 695 varas: $4.00 vara: $2,780. Olózaga, 8 esquina Tercera Avenida, Miramar: FO-3752.

SE REGALA A $2.80

Parcela, 17 por 40, frente a la Calzada de Columbia, próximo a la Avenida Tropical. Informes personalmente directo al comprador: FO_3786. Alvarez.

SE VENDE LA MEJOR ESQUINA

de fraile del Vedado, 23 esquina a Baños, 22.60 metros por la calle 23 y 36 metros por la calle Baños, con un total de 815 metros cuadrados. Tiene la cloaca a 2.50 metros de profundidad, circunstancia que permite sótanos y demás servicios. Informa su propietario: Francisco Torres, Aguiar 65. Telf. A-7830.

GANGAZO

En la Avenida Once, entre las calles 13 y 14, Ampliación de Almendares, cerca de los ómnibus y tranvías, vendo en $1,100, solar llano, en roca firme, elevado un metro sobre la acera y que mide 12 por 59. Total: 705 varas cuadradas. Julio C. Granda, Obrapía 33. Telfs. M-5921 y FO-1668.

MIRAMAR ESQUINA SOMBRA

$3.75 solar completo esquina en Tercera Avenida acera de sombra. También otra Séptima Avenida a $4. Caben tres casas. Olózaga 8 esquina a Tercera Miramar. FO-3752

SE VENDE SOLAR O SE CAMBIA por casa o finca que no pase de $6,000 a $7,000. El solar mide 16 por 23 frente a tres Avenidas. Valor del solar: $3,000. J. B. Zayas y General Lee. Santos Suárez. José González: I-7387.

SE VENDE

En lo mejor del Vedado, calle 13 entre D. y E., uno o varios solares de centro.
PRECIO ATRACTIVO
Informes: M-3566

MARAMAR: VENDO UNA ESQUINA 7a. Ave., brisa: $4.00 vara. Unica ese precio. Situación excelente. Rodeada buenos edificios. Guillermo Delmonte. Habana 84. M-2474.

AMPLIACION DE ALMENDARES

Se vende parcela 10x35 con casa al fondo, pozo y fosa espacio para fabricar delante, precio: $1,200.00 informes M-2690 y FO-2960, en Cuba Nro. 44 de 11 a 6

VENDO ESQUINA JUAN DELGADO y O-Farrill, 26.23 por 28.06 varas a $2.50. M. Louzau. I-7319

$1.30 VARA, SOLAR 10x47 BRISA 2 cuadras Calzada Columbia y Ciudad Militar y otros frente Línea Playa entre Aves. 7 y 8 de 10x58, 15x58 con facilidades pago. Dueño: FO-3134

MIRAMAR. VENDO EN LO MEJOR del reparto 16 y 3a, parcela de esquina con una medida ideal de 30 por 35 varas. Da para dos casas. Su precio, una positiva ganga. Informa, su dueño. FO-1093

MARIANAO. ESQUINA SAMA Y SAN Celestino. Magnífico terreno 1468 varas a dos pesos y medio. Se venden parcelas. Notaría Chils. FO-7094.

SE VENDEN SOLARES REPARTO Kohly, Alturas, primer Reparto salida Puente Almendares, facilidades de pago. Trato directo, Manzana Gómez Nro. 264

TERRENO EN PEDROSO, CALLE asfaltada, acera, alcantarillado y agua a cuadra y media de Infanta, con 3.000 varas y frente a tres calles. Se vende todo o parte. Telf. U-1710

SE VENDEN SOLARES DESDE $3 vara, bien en la parte de Marianao o del Vedado, a ambas márgenes del río Almendares, la parte más bonita, alta y saludable de la ciudad. Se dan facilidades de pago. Informan Telf. FO-1513, FO-2503 y M-9341

GANGAS SOLARES DE TODAS LAS MEDIDAS ALMENDARES

12 por 22.
22 por 21, esquina.
10 por 45.
45 por 32, esquina.
22 por 45, esquina.
Informes directos al comprador: FO-3786. Alvarez.

50 FINCAS RUSTICAS

VENDO CARRETERA CAIMITO UNA caballería magnífica vivienda amueblada arboleda frutales, platanal, siembras, reses, caballos cercos, aves, pozo, turbina $8.000 facilidades. Juan Miguel Fernández, Vereda Nueva.

MATANZAS 36 CABALLERIAS PAL-mar, de ganado y cerdos frutos menores $10.000, Marianao frente río Almendares 100,000 metros $07 cts. metro. Marcial Rodríguez Monte 77, M_7577

SE VENDE FINCA DE TRES CABA-llerías a 15 kilómetros de la Habana, casa de mampostería, dos cuartos para empleados, de mampostería. Agua magnífica, dos pozos, 750 metros de frente a la carretera. Tierra laborable. Trato directo. Telf. I-5341.

VENDO O ARRIENDO FINCA CHI-ca con frente a carretera en el kilómetro 31 del Rincón a San Antonio de los Baños. Tiene buen pozo y mucho arbolado. Le pasan 2 líneas de guaguas. Para más informes Sra. de Aguado, Estrada Palma 472 o I-5573.

VENDO FINQUITA CASA MAMPOS-tera nueva y todo lo necesario, lotes sin casa, con arboleda 15 kms. Habana. Finca Vega, calle Sol, Arroyo Arenas. Telf A-8603 Juan.

Café
ADQUIERA UN CAFETAL GRANDE o PEQUEÑO
SE LE FOMENTA / ATIENDE / ADMINISTRA SIN TRABAJO NI MOLESTIA PARA VD.
PLAZOS COMODOS
SU UNICA MISION ES: RECIBIR ANUALMENTE EL PRODUCTO DE LAS COSECHAS.
SOLICITE INFORMES
Cuban Coffee Farms Developing Co.
FOMENTO CAFETALERO CUBANO
LA METROPOLITANA 417-418 M-8788

51 ESTABLECIMIENTOS

SE VENDE VIDRIERA CON CON-trato, poco alquiler, por caso enfermedad, venta billetes y quincalla. Punto mucho tránsito, muy barata. Informes: Benito, Monte e Indio, café.

VENDO GRAN CINE 1.000 LUNETAS 8.500; otro 5.500 Hotel 160 habitaciones, 19,000, otro 6.500, 56 habitaciones, 1.500; casa Huéspedes 750; otra 2,500; Cafés lecherías desde 400 a 3.500; cafés barras desde 1.200 a 15.000; bodegas desde 5,000 a 8,000. Panaderías desde 2,500 a 12,000. Línea ómnibus 6.500: Solicito socios para establecimientos. Prado y Dragones. Café, M_4739. Yáñez.

POR NO PODERLA ATENDER SU dueño, vende la fonda de Quinta y 18, reparto Almendares. Informan en la misma.

VENDO VIDRIERA: $500.00, CUA-tro años contrato y $14.00 alquiler, deja $100 al mes; una bodega seis años contrato, tiene $3.000 existencia y la doy en $2,000 a plazos. Véalas: Arrojo, Belascoaín 50 y Zanja.

SE VENDE UNA CARBONERIA POR enfermedad de su dueño. Informes: Zequeira Nro. 46, Cerro. Teléfono: M-3768

VENDO GABINETE DENTAL COM-pletamente nuevo. Tridente, Sillón, mueble, esterilizadora, escritorio, juego recibidor. Sumamente barato. Véase de 4 a 7 p.m. Sol 91 entre Aguacate y Villegas.

VENDO LECHERIA CON $250, BO-dega con $500, en 850, fuente soda y toda clase establecimientos. Belascoaín y Reina, café Independencia. Noceda.

VENDO CASA HUESPEDES SEMI. hotel 42 habitaciones en $3.000; Café y fonda en Calzada $1.500; Bodega cantinera céntrica $1.200; un negocio refrescos y cigarros $550; una casa comidas con habitaciones $350 una bodeguita criolla en $150. Informes: Teniente Rey y Villegas Vidriera café Alfredo.

SE VENDE O SE ARRIENDA FON-da punto muy comercial. Veinte abonados. Venta: $25. Infanta 1,563. Martínez.

VENDO LECHERIA: $600.00, CON facilidades de pago, hace $15.00 de venta, pocos gastos, punto muy comercial. Informes: Fernández, San Lázaro 131, esquina a San Nicolás, bodega.

LECHERIA, ZONA OBISPO: $1,700
BAR, ZONA MONSERRATE: $2,500
CAFE PARQUE CENTRAL: $5,000
BODEGA-BARRA, MUELLES: $7,000

Negocios a toda prueba, libres deudas, patentes pagadas. Se dan o se admiten valores en parte de pago. Informes: San José y Belascoaín, café. Alvarez.

VENDO CAFE PUNTO CENTRICO, cinco años contrato, $12.00 alquiler. Magnífico negocio para dos que quieran trabajar. Precio: $750.00 Informa: señor Rodríguez, Monserrate 87, vidriera tabacos.

GRAN NEGOCIO

En 1,500 pesos, vendo gran carnicería, cerca de Prado, muy amplia y con facilidad para administrar a fondas y hoteles. Informes: José A. Ramos, Malecón 28, altos.

VENDO NAVE DE 10 POR 25 ME-tros en terrenos de 1,000 metros, carpintería preparada para toda clase de trabajo. Informes: I_6251.

TINTORERIA. EN LO MEJOR DE la Habana con buen contrato y poco alquiler, vendo una Tintorería, acreditada, que tiene entrada semanal $100.00. Doy $300 en hipoteca. Acosta, Habana 64. A-7893

SE VENDE MODERNO ELEGANTE taller de Sastrería, todo nuevo, situado en buen punto comercial, se da barato por tener que embarcar su dueño. San Nicolás 73 entre San Rafael y San José preguntar por del Pozo.

VENDO BODEGA CENTRICA ES-quina $2.000, con $1000 de contado; admito socio con $800, paga $30 alquiler. Venta mensual: $1.200. Nevera Frigidaire Reina Nro. 53 (café) Olegario García.

OPORTUNIDAD, POR TENER QUE Embarcar urgentemente se vende una peluquería moderna en San José y Aguiila Teléfono A-9030. No acepto corredores.

POR EMBARCARME VENDO UN NE-gocio de billetes de Lotería produciendo. Informes: Banco del Billete. Obispo No. 49, casi esquina a Cuba; de 9 a. m. a 12 m.

52 BOVEDAS Y PANTEONES

BOVEDAS Y PANTEONES A PLA-zos, contado, osario, traslados de restos, Rogelio Suárez, jardín Hortensia, junto al Cementerio de 8 a 11 y de 3 a 7. teléfon o F-2382.

53 AUTOMOVILES - ACCESORIOS

SE VENDE CRASSIS NUEVO COM-pleto, caseta motor buda petróleo 86 H.P. frenos de vacío. Precio: 2,695 pesos. O_Reilly 52 esquina a Habana.

GANGA: SE VENDE FORD DEL 32, de cuatro puertas, con radio de doble bocina, en San Lázaro 388-A., tercer piso, departamento 17, de 8 a 10 de la mañana.

DOS GANGAS VERDAD: A CIEN pesos cada una, vendemos un Pontiac 1929, cuatro puertas, seis ruedas, acabado de pintar y con maderas nuevas, mecánica buena. Y un Buick 1929, cuatro puertas, gomas bastante buenas y bueno de mecánica. Los vendemos a plazos cómodos también. Carros magníficos para la temporada de playa. Véalos en la casa de los carros usados baratos. J. Ulloa y Compañía, Prado 5.

53 AUTOMOVILES - ACCESORIOS

BUICK DEL 30, 5 PASAJEROS, EN muy buen estado, se da muy barato por tener otro carro. Véase garaga Patria. Zanja 76: U_6685

UN DODGE BROTHERS EN BUEN estado 4 puertas, se vende, doy facilidades de pago. Aguila 3 a todas horas.

SEDAN DE 1937 DE LUJO CON piel casi cuero precio muy rebajado, con toda garantía. Se admite otro carro en cambio. Agencia Ford de Marianao

MAGNIFICO CAMION V-8, «FORD» chassis de 1935 reformado y muelles auxiliares con doble gomas nuevas Se vende barato y con facilidades. Agencia Ford de Marianao

MAGNIFICO CONVERTBLE: CUA-tro puertas de 1935, está como nuevo; admitimos carro en cambio y facilidades para el pago Agencia Ford de Marianao FO-9220 y FO-9240

CHEVROLET DE 1934, 4 PUERTAS de rodillas, como nuevo de pintura mecánica., vestidura y gomas; lo damos con poca entrada y muchas facilidades. Agencia Ford de Marianao FO-9220 y FO-2240

TRAYLER AERO-CAR, PARA 10 pasajeros, costó $900, y está muy bueno Propio para remolcarlo con un carro de paseo. Se vende en $100. Agencia Ford de Marianao

POR NO NECESITARSE SE VEN-de un Sedán Ford 1935, en $290. Lo tengo en la Agencia de Marianao en pago de una cuenta Véalo y lléveselo. 53

CHEVROLET 1934, CUATRO PUER-tas, Sedán, propio para alquiler, acabado de pintar, esterillas nuevas, mecánicamente bueno, así como gomas, etc. Precio asombrosamente bajo con facilidades.

LE CONVIENE ESTA OPORTUNI-dad excepcional: Packard 120 de 1937, Touring Sedán, de 5 asientos, cuatro puertas, pintura azul perla, muy llamativa, esterillas nuevas, parrilla, gomas nuevas y mecánicamente perfecto. Precio atractivo al contado o a plazos. J. Ulloa y Compañía, Prado 5.

DODGE 1937, SEIS CILINDROS, coupé, dos y cuatro asientos, propio para comisionistas o vendedores, completamente nuevo de todo, con radio. Precio muy atractivo. Damos plazos cómodos. Véalo en la casa de los carros usados baratos. J. Ulloa y Compañía, Prado 5.

SE VENDE WILLYS 36 CUATRO puertas, perfectas condiciones mecánicas y gomas nuevas. Se toma Willys 34 en parte pago. Para verlo de 2 a 5 Calzada 57 (garage), entre «M» y «N». Vedado.

FISIGORRE (TIPO GUAGUA) CHE-vrolet 1936. Pintura, vestidura, todo nuevo. Urge venta. Plazos cómodos. Señor Valdespí, Manrique 230. Telf. M-7855.

GANGA: $150 CHEVROLET DEL 30. Vestidura de cuero, baúl, pintura nueva; Buick 28 siete pasajeros en buen estado, $100. Genios No. 4 esquina a Morro. Garage Bruno.

URGENTE VENTA DE STUDEBA-ker 35 seis cilindros completamente nuevo: radio, vestidura cuero. A plazos o al contado. Informan Montes No. 5, departamento 39, Mariñas.

POR NECESIDAD SACRIFICO FORD 36 Panel de reparto, 15,000 kilómetros caminados, completamente nuevo, propio para tintorería, lechería o cigarros. Tiene chapa nueva. También Baby Dodge 31, seis ruedas, flamante de todo, siempre particular, $225. 17 y Baños, garage, Vedado.

Carros usados

ASOMBROSA GANGA

1937 Plymouth Sedán, 4 puertas.
1937 Ford Sedán, 4 puertas, 60 HP.
1936 Chevrolet Sedán, 2 y 4 puertas.
1937 Buick Sedán, 4 puertas.
1936 Pontiac Sedán, 4 puertas.
1936 Graham Paige Sedán, 4 puertas.
1935 Chevrolet Sedán, 2 y 4 puertas.
1935 Ford Sedán, 2 y 4 puertas.
1935 Pontiac Sedán, 2 y 4 puertas.
1935 Buick Sedán, 4 puertas.
1935 Studebaker Sedán, 4 puertas.
1934 Chevrolet Sedán, 2 y 4 puertas.
1134 Ford Sedán, 2 y 4 puertas.

Y muchos más. Venga a verlos, los estamos liquidando.

Agencia «PONTIAC»,
Marina 64, esquina a Vapor, (frente al Torreón).

VENDO UN FORD DEL 31 CERRA-do, cuatro puertas, cinco gomas nuevas en $260.00 con chapas, garage Vives, Vives Nro. 145 Informes: Sr. Mateo.

VENDO PLYMOUTH CERRADO, DE 4 puertas, verde, lujo, del 37, flamante. También cuña Ford del 31, en buen estado. Telf. I_5558. Preguntar por Amadeo, Palatino 2.

SE VENDE FLAMANTE STUDEBA-ker presidente, del 36, color vaiche de fábrica (particular) FO-1280 Avenida de Almendares entre Paz y Tropical.

LINCOLN ZEPHY 12, 1936, MUY BA-rato, completamente nuevo, calle 25 número 451, bajos, esquina a J., Vedado.

54 MAQUINARIAS

VENDO MAQUINA DE IMPRIMIR marca Gordon Nro. 3 en buenas condiciones y muy barata. Verla 13 No. 1059 entre 12 y 14 Vedado.

VENDO POR RETIRARME DEL NE-gocio, Fresadora Universal, Torno, Taladro, Prensa de mano, Segueta eléctrica, Recortador, aparato Soldadura eléctrica. Horno de templar, Compresor y Pistola de pintar, Hornos de secar pintura, Tambor de pulir piezas de metal, Sizallas de pie y de mano, Cuchilla circular para metal, Máquinas de limar para Troqueles, Rebajadora de superficie de cinta de esmeril, Bancos, Tornillos, etc. Teléfono M-3402

PLANTA ELECTRICA DIESEL 3 Kw. 110 volt, Pizarra motores de petróleo hasta 10 H.P. muy baratos. O_Reilly 52 esquina Habana.

MAQUINA PARA HACER DIREC-ciones de sobres o recibos. Se vende un adresógrafo Rapid, eléctrico, con su gabinete, con 30 gavetas, propio para sociedad o cosa análoga. Vale nuevo: $700.00. Se da por $150.00 y está completamente nuevo. «El Aguila de Oro», Teniente Rey 63, Pernas y Compañía.

VENDO CALDERAS VERTICALES, 3, 10, 15, 40, 50 H. P. otros tamaños, Autoclave Laboratorio, otro para conservas, Máquinas vapor revesibles, 25 caballos, tuberías regadío 3 pulgs. Rodríguez, Santa Catalina 15, Cerro Habana Telf. I-6993

VENDO PLANTAS DE HIELO YORK 1, 2, 3, 4, 8 y 30 toneladas; molinos para cacao, maíz, sal Nordy, 6 mazas, 24 por 9; bombas Triplex PP., 450 galones por minuto; conkey Duples, 1, 2, 3, 4, 5, 6 y 13 pulgadas; bomba vacío; máquina de vapor, 10 y 100 HP.; motor de petróleo, 120 MWM; cepillo cuatro caras, Fay; escoplo, barrena y cadena; turbina, 2, 3, 4, 5 y 6 pulgadas. Manila número 314: I-5619.

VENDO PASADOR DE GUAYABA Y tres pailas de cobre; planta de éter; 3 centrífugas, de 18 por 30; winches eléctricos, de vapor y de mano; compresor de aire, 4 por 4 y 6 por 6, Curtis; correas, poleas, diferenciales, 2, 4, 6 y 10 toneladas; motores eléctricos, 10, 15, 35, 50 y 50 HP..; tijera y punzón para herrería; plantade pasteurizar Burray, cortina salmuera, camión volteo. Manila 314, Cerro, Hilario García: I-5619.

VENDO PLANA DE CARPINTERIA de 8 pies por 18 pulgs. con cuchilla de 16 y una espigadora Fay Egan o hago negocio por motor petróleo funcionando de 15 a 25 H. P. Informes: M. Montes, Colón 145 Sagua la Grande.

56 MUEBLES Y PRENDAS

JUEGOS CUARTO 3 CUERPOS: $28 otro 3 cuerpos con chifforrober: $55.00; otro 3 cuerpos, caoba: $70; escaparate lunas: $5.00; camas, $4.00; aparador, piezas sueltas. Maloja 81, San Nicolás y Manrique

VENDO JUEGO CUARTO 3 CUER-pos Arte Moderno $35 otro $45 y $65, sala $35; Comedor $45, camita 5. Radio Víctor fonógrafo: $35. Monte 384 y San Joaquín.

CAS REGALADA MESA OFICINA caoba, sillón giratorio Obispo 84, altos.

VENDO MAGNIFICO JUEGO CUAR-to $20; otro 3 cuerpos moderno, 35 pesos otro mejor, $70, $70; juego comedor $20; sala caoba radio Calzada Jesús del Monte 29, altos, una cuadra Esquina Tejas.

MUEBLES DE GANGA

Juegos cuartos: $25.00; idem. tres cuerpos $40.00; sala, $12.00; comedor desde $25.00; escaparates: $9.00; con lunas, $15.00; mesas correderas, $4.00; aparadores, $6.00; 6 sillas y 2 sillones $10.00; neveras, $10.00; máquinas de coser y escribir. Se cambian y se compran toda clase de muebles, pagando más que nadie.
«LA PRINCESA»
San Rafael 107, entre Escobar y Gervasio. Telf. U-5926.

ESPLENDIDA OPORTUNIDAD: LU-joso juego de cuarto, de caoba, tres cuerpo, muy pocos meses uso, compuesto ocho piezas: $115.00. Véalo, Aguila 64, altos, entre Virtudes y Concordia.

FAMILIA PARTICULAR VENDE lujoso cuarto 3 cuerpos último modelo $30, otro con chifforrober y butacón $95; sala, $35; comedor renacimiento $65; valen doble. Escobar 63, San Lázaro y Lagunas.

URGENTEMENTE VENDO JUEGO cuarto $45.00 $60, con chifforrober tres cuerpos $155.00, comedor Renacimiento $65.00. Bargueño $90.00. Máquina escribir Royal portátil $30.00.. Sitios 111 Campanrio y Lealtad.

FAMILIA PARTICULAR VENDE RE-gio comedor renacimiento, cueros repujados, lujoso cuarto 3 cuerpos, caoba butacón tiradores finísimos, $135. sin estrenar, es oportunidad. Pocito 22, Marqués González y Santiago.

FAMILIA PARTICULAR VENDE RE-gio comedor renacimiento $95 lujoso cuarto 3 cuerpos. butacón tiradores carey, $125. Living room recibidor 38 pesos. Lámpara madera $25. Nevera pomo. Salud 54 Escobar y Lealtad.

¡¡OPORTUNIDAD!! ESPECIALIDAD EN ESTILO INGLES

¡NO PAGUE LUJO!
VISITE LA MUEBLERIA Y TAPICERIA «GARCIA ESPINOSA» EN SAN RAFAEL Y SOLEDAD

Elegantes y cómodos living-rooms, muy cómodos; juegos de sala, comedor y cuarto de tres cuerpos, con originales modelos de coquetas. Acuda hoy mismo y ahorrará dinero. No cobramos lujo, porque somos obreros, directores y propietarios. Nota: La entrega de muebles al interior, con un veinte por ciento más barato. Nuestro teléfono: U-1424. English spoken.

JUEGO CUARTO MODERNO: $18.00, lunas y bastidor nuevos; el de tres cuerpos, menos de $32.00; radio mueble: $10.00, por pronto embarque. Sitios número 40, entre San Nicolás y Rayo.

FAMILIA VENDE LUJOSO CUARTO caoba completo finísimo elegantes tiradores $125. Comedor completo renacimiento $90, Living room finísimo recibidor renacimiento $35, todo como nuevo departamento 3. Prado 47.

VENDO FRIGIDAIRE GENERAL Electric casi nuevo; juego de sala $11, cuarto $3, comedor, recibidor tipo $20, muebles sueltos. San Rafael 62-A, bajos, taller, casi esquina a Campanario.

MUEBLES EN GANGA

Juegos de cuarto, Arte moderno: $4.00 mensuales; comedor, caoba, último estilo: $3.00 mensuales; sala y recibidor, modernísimo: $3.00 mensuales; juego de cuarto, tres cuerpos, caoba, últimas creaciones: $5.00 mensuales.
Precios muy bajos.
«LA EMINENCIA», NEPTUNO 188

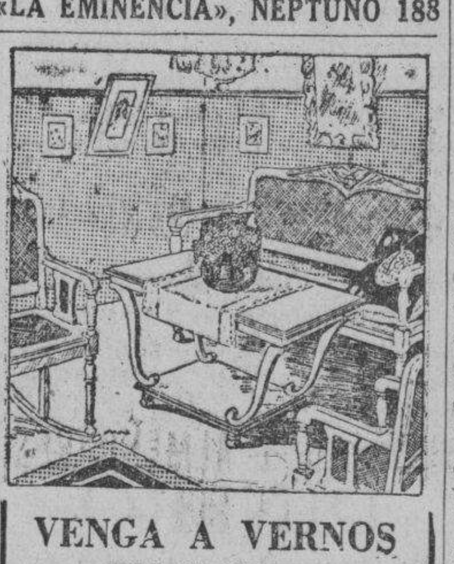

VENGA A VERNOS EN SEGUIDA

AHORRARA DINERO. FACILIDADES DE PAGO. TOMAMOS SUS MUEBLES A CAMBIO
"LA CASA LOPEZ"
BELASCOAIN 76
ENTRE JESUS PEREGRINO Y POCITO
TELEFONO U-1541
MUEBLES BARATOS
Liquidación permanente de Radios, Juegos de Sala, Cuarto y Comedor.
A VERDADEROS PRECIOS DE GANGA

SALUD No. 9
BAULES Y MALETAS DESDE $1.00

Gran surtido en maletas de cuero finas que estamos liquidando por la mitad de su valor. También se está liquidando un lote de lámparas en varios estilos, objetos de arte, neveras, frigidaire, radios, un juego sala dorado, muebles de oficina, juegos cuarto, sala y comedor. La Casa Inglesa. Salud 9 esquina Rayo. M-7179

56 MUEBLES Y PRENDAS

COMO PARTICULAR, VENDO MIS muebles, cuarto 3 cuerpos lujo, 4 meses de uso, butacón y chifforrober. Cedo propiedad, de $325 por $135. Comedor, sala, nevera, radio, librero, máquina de coser y de escribir. Belascoaín No. 458, bajos, al lado de la Escuela de Medicina.

FLUSES A $1.00

Liquido grandes existencias procedentes de subastas. Pantalones, zapatos, cortes de vestido, capas de agua, radios, maletas. Véalos: Monserrate número 39 y parque de Zayas: A-8054.

MUEBLES A PLAZOS

Cuartos
Comedores
Salas
Reparamos, tapizamos. Cambiamos sus muebles de uso. Mueblería
"AMERICA"
San Rafael 57, entre Manrique y Campanario. Telf. A-6048.

MUEBLES A PLAZOS

Y al contado. Casa Hierro. Compostela y Merced. Precio de liquidación, desde los más modestos hasta los más lujosos. Tomamos muebles usados en fondo. Vea nuestra exposición: M_1220. Alquilamos muebles.

LA PREDILECTA

LA CASA QUE NO COBRA LUJO
Gran liquidación de lámparas de sala, comedor, cuarto, biblioteca, de bronce, cristal y madera, cuadros, alfombras y objetos de arte y artículos para regalos, a precio de ganga.
"LA PREDILECTA"
San Rafael y Oquendo, (al lado del bar).
U-2530.

Liquidamos un variado surtido en lámparas y objetos de arte y plata.
«LOS TRES HERMANOS»,
Consulado núms. 94 y 96.
M-3534.

TODO BARATO

Liquidamos miles de pulseras de oro y dijes de oro y platino con brillantes. Alhajas antiguas y modernas en profusión, cuadros, crucifijos, rosarios de oro, porcelanas antiguas y modernas. Juegos completos de café, te y cubiertería. Bandejas, candelabros, jarras y palanganas, todo de plata maciza.
CARBALLAL Y HERMANOS
San Rafael núm. 138, entre Belascoaín y Gervasio.
U-5744

SE VENDE UNA NEVERA REFRI-gerador chiquita propia para establecimiento o casa particular, se vende en $80.00. Informan en Real Nro. 109 P. Grandes, L. Hernández.

NEVERAS

Americanas, reconstruídas y garantizadas.
REFRIGERADORES
De uso, con garantía de todas marcas y tamaños. Rionda. Infanta 1059 entre Desagüe y Benjumeda frente a Pennino: U-3968.

Muebles muy baratos

Juegos completos de caoba para cuartos, comedor, sala, etc., modelos en todos estilos y tamaños, finos y modestos. No pague lujo.
$1.50 SEMANAL
Cambiamos sus muebles en parte de fondo por nuevos y hay cantidad en liquidación. También se vende 1 caja caudales. Vea y recomiende esta casa.
«EL FENIX»
Picos, Carballido y Compañía
Neptuno y Soledad.
U_1360

MUEBLES EN GANGA: CONS-truídos en las mejores maderas, estilos modernos y elegantes. Grandes facilidades de pago. Admitimos muebles en cambio. Visítenos y se convencerá. Díaz y Chao, Neptuno 197 y 200, entre Belascoaín y Lucena: U-5154.

SE VENDE LAMPARA ELEGANTE, de bronce (no calamina) de sala, para verla de 1 p.m. a 2.1|2 p.m. Concordia Nro. 98 departamento No. 27 entre Gervasio y Escobar. Solo trato con particulares.

SALUD 11

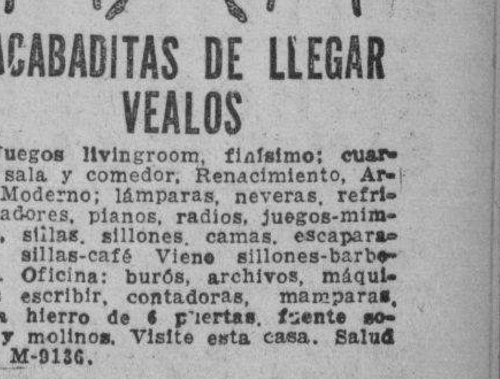

ACABADITAS DE LLEGAR VEALOS

Juegos livingroom, finísimo; cuarto, sala y comedor, Renacimiento, Arte Moderno; lámparas, neveras, refrigeradores, pianos, radios, juegos-mimbre, sillas, sillones, camas, escaparates sillas-café Viene sillones-barberos. Oficina: burós, archivos, máquinas escribir, contadoras, mamparas, caja hierro de 6 puertas, fuente soda y molinos. Visite esta casa. Salud 11; M-9136.

CAPAS Y FLUSES, DESDE $2
RADIOS, DESDE $5.00

Camisas, pantalones y zapatos, liquido una gran existencia, procedentes de subastas; muebles oficina, máquinas escribir, sumar, coser. Véalas: Monserrate número 39 y parque Zayas. «La Hispano Cuba».

UTILES DE OFICINA

MAQUINA ESCRIBIR REMINGTON 10, perfectas condiciones, véndese $20.00| Academia Caballero, San Rafael 139, altos.

F.C.D. 2016

VENTAS

57 UTILES DE OFICINA

TALLERES L. C. SMITH CORONA

LUIS FERNANDEZ

Servicio certificado para reconstrucción de toda clase de máquinas de oficina, relojes marcadores de tiempo, cajas registradoras, etc.
Renovación de toda clase de equipos de oficina.

Igualas. Cambios. Accesorios

Garantizamos los encargos del interior. Servicio mensual por módica cuota.

COMPOSTELA NUM. 56

(entre Obrapía y Lamparilla)
Teléfonos A-7743 y M-2282

MAQUINAS DE OFICINA

DE USO Y RECONSTRUIDAS
VERDADERAS GANGAS

Underwood, Royal, Remington, L. C. Smith.
Máquinas de sumar y calcular de todas marcas.

Precios especiales a escuelas
REPARACIONES, VENTAS CAMBIOS, COMPRAS

COMPOSTELA NUM. 56

entre Lamparilla y Obrapía
A-7743 M-2282

LA CASA GONZALEZ

Burós, bibliotecas, pupitres, sillas giratorias y toda clase de muebles para oficinas.

MUEBLES DE OFICINA
VENDO Y COMPRO

Archivos, tarjeteros, Kardex, armarios de acero.

CAJAS DE HIERRO

Sumar calcular, mimeógrafos, adresógrafos.

MAQUINAS DE ESCRIBIR

Compostela 43, entre Progreso y O-Reilly.

O-Reilly 58, entre Habana y Compostela.
Telfs. M-8638 y M-8081

MAQUINAS ARCHIVOS

BUROS
CAJAS
Pupitres

Materiales de Colegios.

DINERO Y JOYAS

Fluses y capas, a $2.00, procedentes de subastas.

"LA HISPANO CUBA"

Monserrate y Parque Zayas
Telf. A-8054

MUEBLES DE OFICINA

VENDO Y COMPRO

Burós, sillas giratorias, pupitres, libreros, satélites, juegos de recibidor.

CAJAS DE HIERRO

Caja de archivos, armarios de acero, archivos, tarjeteros, Kardex. Aproveche la liquidación de un lote de máquinas de escribir y sumar.

MAQUINAS DE ESCRIBIR

Suimar, calcular, mimeógrafos y adresógrafos.

«LA NACIONAL»

Teniente Rey y Amargura
Villegas número 93, entre K
Telf. A-9915

58 LIBROS E IMPRESOS

LIBROS Y MODAS

Constantemente recibimos las mejores revistas de modas que se publican en París, Viena, Berlín, New York, entre las que se encuentran las del «Chic Parisién», que son las mejores.
Todos los libros que pueda necesitar, los encontrará en esta casa a los mejores precios. Sección especial de compra-venta de libros antiguos en general, con o sin grabados, especialmente de América y con preferencia de autores cubanos, que tratan de Cuba o hechos en Cuba.
En todos los libros de importación europea hacemos un descuento especial por liquidación, según la importancia de la compra.

LIBRERIA ALBELA

Belascoaín y San Rafael: U-5783
Apartado 511, Habana.

59 RADIOS

VICTOR DOBLE ONDA: $25.00, OTRO «Supertone», onda corta y larga, completamente nuevo: $35.00. Facilidades pago. San Lázaro 331 B, entre Mazón y Basarrate. Exclusivamente 12 a 6 p. m.

SILVERSTONE COLONIAL

Venta especial del maravilloso radio «Colonial», el de más alcance y la voz más clara. De los famosos refrigeradores «Apex», los más eficientes y económicos. Y de los muebles clásicos y novísimos estilos, con grandes rebajas de precios y ventajosas facilidades de pago.

LA CASA RUISANCHEZ,
Angeles y Estrella: M-2024.
Sucursal: La Colonial», Reina 111, mueblería y joyería A-9221.

RADIOS DE FABRICA, A PRECIO de New York. Modelo Superthone, de toda onda: $30.00, más gastos. Facilidades pago, San Lázaro 331-B., bajos, entre Mazón y Basarrate. Exclusivamente: 12 a 6 p. m.

VENTAS

60 INSTRUMENTOS DE MUSICA

VENDO UN PIANO CHASSAIGNE Frere casi nuevo en 65 pesos, por embarque. Animas 136 bajos entre Escobar y Lealtad

VENDO FLAMANTE PIANO ALE- mán de la acreditada marca F. Rosener Berlin cuerdas cruzadas, teclado de marfil muy barato. Aproveche esta ocasión. «El Brillante, Aguila Nro. 139

SE VENDE PIANO KOLLER KAM- bell, caoba, precioso, como nuevo y en perfectas condiciones $70. Corrales 39, bajos.

$48.00 VENDO MI PIANO COMPLE- tamente nuevo de la meor marca, teclado blanco, excelentes voces, banqueta. Verlo Lawton 29.1|2 y San Francisco Víbora.

OPORTUNIDAD UNICA. VENDO UN piano cuarto de cola y un armonium regios. Sobrepasan toda exigencia y garantías, Peters I-5430, Villanueva 663

LIQUIDAMOS

30 pianos de cola y 60 verticales. Liquidamos pianos de las mejores marcas, alemanes y americanos, a precios de ocasión, desde $7.00 mensuales y $4.00 en alquiler. Representación exclusiva del Wurlitzer y Julius Bluthner de Alemania. «La Internacional», Prado número 78, esquina Trocadero.

"LA PREDILECTA"

San Rafael esquina a Oquendo

Gran liquidación de pianos de las más famosas marcas americanas y europeas, con absoluta garantía, propios para profesional o estudiante. Los liquidamos a precios increíbles y con facilidades de pagos. Traiga usted experto. Alquilamos desde $2.00, San Rafael y Oquendo, al lado del bar. Telf. U-2530.

AFINADORES

COLMENEROS. —VENDO CAJAS nuevas con cuadros y 15 cajas, dobles con abejas de lo mejor. Ordetx, Carlos III Nro. 73 Telf. U-3923

$3.00 SOLAMENTE LE CUESTA AFI- nar su piano, poniéndole cuerdas gratis, siendo pocas las rotas. Arreglos reducidos. Oiga tocar al afinador lindas piezas. Telf. X-1205.

AFINE SU PIANO POR $3.00 CON toda garantía y seguridad. Manuel Domínguez, afinador mecánico y barnizador de pianos, graduado en la escuela «Danguard» en New York. Taller de Reparaciones: Dragones entre Prado y Zuolulela Telf. M-3040

VENDO A PRECIO DE SITUACION: mulos, carros y arreos de todas clases; caballos, mulos de monta y Pony, 4 potros sementales, 7 y media cuartas, bonito color; 40 mulos criollos domados de monta y carros cerrados para lecheros y un burro semental, criolla; una cesta de mimbre, con sus arreos, montura y una Pony. Domingo Jarro, Marina y Atarés, Jesús del Monte. Telf. X-1876.

62 OBJETOS VARIOS

¡GANGA! VENDO EMBARCACION 16 pies, motor marino 2 cilindros, 6 meses construida, completamente equipada 200 pesos, urge venta. Informes puente Miramar Polo"o Telf. M-2919 Ortiz de 12 y media a 2.

JUGUETES

Oportunidad. Muestrario moderno de juguetes alemanes de calidad. Más de 250 piezas. Precio negocio. Gervasio 84, entre Neptuno y Concordia.

VENDO, POR EMBARCAR, LANCHA 16 pies, motor «Jhonson» portátil 12 caballos, vela y remos. Magnífica. Río Almendares y calle 11, contiguo expendio gasolina, Julián. Informa: M-7062. Amistad 95, señor Santana.

CAPAS DE AGUA, TIPO POLICIA, Barragán legítimo, de montar e infantería, a remate. Aguila número 6, altos, entre Trocadero y Colón.

POSTURAS DE FRUTA BOMBA — Se venden varios millares de diversos tamaños y todas de selecciones de semillas especiales. Teléfono: FO-1280 Av. de Almendares entre Paz y Tropical.

Dinero-Hipotecas

63 SOLICITUD

NECESITO $20,000 PRIMERA HI- poteca, dos años, sobre edificio 4 plantas, 20 casas y 11 apartamentos, renta $820.00 mensuales, mide 564 metros terreno, fabricación 2,800 metros. Situación privilegiada Habana, su valor $90,000. Trato directo. Marrero, Aguiar 27. Telf. M-7774.

PRESTO DINERO DESDE $500.00 en adelante, en primeras hipotecas. Interés desde el 6 por ciento. No corredores. Telf. A-6836. Campanario 90, bajos, entre Neptuno y San Miguel ,Sr. Correa.

DINERO

Facilito grandes y pequeñas cantidades en primera hipoteca desde el 7 por ciento en adelante, para la Habana y sus barrios. Compro y vendo casas, solares y créditos hipotecarios. Compro y vendo Bonos y Acciones.

Julio C. Granda

Obrapía 33. Telf. M-5921 y FO-1668.

DINERO

No pierda tiempo. Cuando necesite tomar dinero en hipoteca o pagarés, vea a M. Fernández, San Ignacio 50, Telf. M-9272 de 2 a 5. Operación rápida y absoluta reserva.

Dinero-Hipotecas

63 SOLICITUD

$ 1,000 FACILITO EN HIPOTECA

O compro casa en el Cerro, igual precio. Del Busto, hotel Pasaje, de 9 a 10 y 12 a 1.

TENGO DINERO

En todas cantidades sobre autos, muebles, solares, panteones, alquileres etc., con buena garantía en el acto. Sr. Blanco, bufete: Gay y Blanco, Consulado 24. Telf. A-8043, de 9 a 1, solamente.

64 OFERTAS

DINERO EN TODAS CANTIDADES sobre autos, muebles etc. Sr. Abascal, Consulado 79, altos de 10 a 12 a. m. Telf. A-9969 Notaría.

DINERO

Sobre joyas, en todas cantidades.
«LA PERLA»,
Animas 84, casi esq. a Galiano.
Telf. A-8222.

DOY DINERO EN HIPOTECAS AL 7 por ciento. Operación en 24 horas. También sobre bóvedas, panteones, alquileres de casas, condominio, etc. Véame. Alberto Cuervo, edificio La Metropolitana 342, O-Reilly y Aguacate: M-2808.

PARA LAS DAMAS

67 PELUQUEROS

«JUNY», PELUQUERO DE «LUCY», «Llorens», Permanentes a domicilio desde $1.00, $1.50 y $2.00; Corte ondeado 40 cts., Marcel 50, Peinados, 40, tintes, $2.50. Arreglo permanentes demasiados rizados y quemados. A-6793 Garantía absoluta.

70 INTERES PARA LAS DAMAS

CORTE MODERNO NACIONAL

SISTEMA «MENDEZ» OFICIAL

En poco tiempo puede hacerse experta profesora por el más moderno de los sistemas. Desde las primeras clases confeccionará sus vestidos por figurín. Clases garantizadas a domicilio y correspondencia. Adquiera este valioso método en la Central. Campanario número 304, primer piso, esquina a Neptuno. Horas: 9 a 12 y 2 a 6. Moldes a medida de todas clases. Moralidad. Todos los sistemas son oficiales, ya que están legalmente registrados.

70

SISTEMA "ALEMANY"

INSTITUTO NACIONAL
DE CORTE Y COSTURA

La señora Matilde Alemany, creadora de la última creación (sistema oficial), pone a vuestro alcance la forma de hacerse profesora de corte y costura en corto tiempo. El método «Alemany» está recomendado por la Secretaría de Educación, y por el supremo arte del buen vestir. Recuerde que la enseñanza por este método está garantizada. Numerosas profesoras se sienten orgullosas de haberse graduado y haber obtenido el título por este método. Le garantizamos que usted confeccionará sus vestidos perfectamente en las primeras lecciones. Usted no desconoce la última palabra de la Secretaría de Educación, que todos los sistemas tienen el mismo derecho de enseñar en escuelas públicas. No se dejen sorprender de cierto sistema que dice ser el único. ¡Incierto! Por lo tanto, usted debe estudiar por este método, el mejor de todos los métodos en cuanto a la moda. Numerosas sucursales en toda la Isla: señora Orfila, Compostela 114-B.; señorita Hortensia, Atocha 6, Cerro; señora Domínguez, Luz 18, Víbora; Concordia y Campanario; Baños y 23; Estrella 193; Santa Lucía alta 26, Santiago de Cuba; Santa Irene 260, entre Serrano y Santos Suárez.

VELLOS

EXTIRPACION PERMANENTE

Garantía: 26 años de trabajo en esta ciudad y más de 600 casos tratados. J. Olivares. Calle 17 número 905, entre 6 y 8, de 2 a 3 p. m.

VELLOS

Extirpación definitiva de los vellos de la cara, muslos, piernas, etc. Tratamiento garantizado .Sra Alexander, calle Tercera número 405 entre Dos y Cuatro. Vedado.

MODISTA

Rosalía Hernández

San Rafael 152-B., bajos.
esquina a Oquendo:
U-3127.

Dobladillo de ojo, a:
2 cts. vara
Forramos hebillas a máquina.

Precios muy económicos

Plisados de todos tamaños bordados, festones y ojetes en colores. Forramos botones. Hacemos vestidos de alta costura y económicos.

TENEMOS MENSAJEROS

Corte y Costura

$1 50 MENSUAL
ACADEMIA «SANTA TERESA»

San Rafael 71, entre Campanario y Lealtad. Hágase profesora en tres meses. Desde la primera clase usted podrá cortar sus vestidos por figurín. También clases por correspondencia. Pidan la primera lección, incluyendo 3 centavos para franqueo. Expedimos títulos Telf. A-9222

¡FUERA CANAS! OBTENGA UN hermoso color: negro, castaño o rubio, usando la tintura «La Favorita». Estuche: $1.00. De venta en todas las farmacias. Depósito: Virtudes número 28, casa «Pilar»: M-9392.

MODISTA. CONFECCIONA VESTI- dos señora y niñas. Corto y entallo modelos franceses. Hago, limpio y reformo y engomo. Teléfono M-4134 Obispo 40, entrada por Habana.

PARA LAS DAMAS

70 INTERES PARA LAS DAMAS

Para Señoras Gruesas

Fajas y ajustadores que modelan y no aprisionan. Lolita Carrasco. Especialidad en fajas para colon, estómago y riñones. Ordenes: Telf. U-6252, Neptuno 121, altos, casi esquina a Perseverancia.

ENSEÑANZAS

75 PROFESORAS - PROFESORES

MATEMATICAS (ARITMETICA AL- gebra, Geometría) Física, Química, (Laboratorio) Precios módicos. Clases individuales y a domicilio. Pago adelantado. Informes: A. Xiqués, calle 25 Nro. 560 entre G y H. Vedado

A LOS ALUMNOS DE INSTITUTOS y Universidad que deseen examinarse en Septiembre: Clases individuales. Ingreso. Especialidad en Inglés y Matemáticas por profesores titulares. A domicilio o en casa. F-5133.

ESCUELA DE BAILE

Exclusivamente bailes de salón. Son Fox, Tango, etc. Se garantiza la enseñanza. Ismael Servelló. Cárdenas Nro 3 segundo piso.

INGLES RAPIDO, POR PROFESOR inglés, Londres, a domicilio. Precio económico. También preparo para exámenes Instituto e Inglés Comercial. Alfred Nanson, Telf. U-3696. (Llame: martes, jueves y sábado, 6 a 7 p. m.

ACADEMIA
GREGG ACADEMY

Taquigrafía, Mecanografía, Inglés y Comercio. Bachillerato y Preparatorias. Teneduría, Geometría etc Profesor Richardson, Director, Manzana de Gómez 514 A-9798

CLASES DE MATEMATICAS, ARIT-

mética, Algebra, Geometría, Trigonometría. Ingreso al Instituto, Escuela Normal, Ingenieros y Comerci. Curso especial para el ingreso al Instituto. Clases a domicilio. Infanta 22, letra I., por San Miguel, primer piso. Telf. U-6265.

PROFESORA DE INSTRUCCION, Clases a domicilio y en su casa; prepara para exámenes, ortografía y aritmética práctica. M-8734. Chacón Nro. 19

PROFESOR GRADUADO EN LA Normal Central de Madrid. Clases a domicilio y en su casa de Ingreso Taquigrafía, Mecanografía, etc. Cuatas económicas. Juan Delgado Nro. 218. M-8893, Pedrós.

PROFESORAS TITULARES OFRE- cen servicios graduados en inglés, español, 1a y 2a Enseñanza. Piano, Bailes Cloásicos carácter. Taquigrafía Pitman, mecanografía, especialidad en Inglés a domicilio y Colegios. F-7083

GENTLEMAN OF LONDON (EX AR- my Officer) would teach his own or the Spanish language to refined people. Apply. H. E. F. DIARIO DE LA MARINA

PROFESORA DE INGLES CON MU- cha experiencia, da clases particulares en casa y a domicilio. Prepara ingreso en colegios y universidades inglesas y americanas. F-4296.

PROFESORAS DE TAQUIGRAFIA «Pitman». Mecanografía al tacto. Ortografía. Instrucción. Corte y Costura. Bordados. Dan clases a domicilio y en colegios. Enseñanza práctica y rápida. Teléfono X-1806.

BAILES: MAURICE

De nuevo en Cuba, últimos hits de New York. The Bi Apple Trucking, Packing Susy Q. El Carlo. Además, las últimas variaciones en tango, fox, pasodoble, vals, son, conga, etc. Precios razonables. Informes precisos: 8 y media a 10, lunes, miércoles y viernes. Doy turno exclusivos estudio provisional. Amistad 35, altos, entre Neptuno y San Miguel.

CLASES DE GUITARRA A DOMICILIO

Por el profesor José Rey. Enseña géneros clásicos, flamencos, cubanos, argentinos, mexicanos y otros. San Rafael número 51, fábrica de guitarras.

ESTUDIE POR CORREO

La academia «Rabiña», en Neptuno 78 y 80, esquina a Manrique: M-7849. tiene organizado clases por correspondencia desde hace años, habiendo prestado gran beneficio a aquéllos que tienen deseo de prosperar. Estudie las asignaturas siguientes: Taquigrafía Mecanografía, Teneduría, Aritmética, Gramática, Ortografía, Procurador, Química Industrial, Inglés, Francés, Alemán, etc. Informes: **Academia «Rabiña», Neptuno 78 y 80, esquina a Manrique. Telf. M-7849.**

76 COLEGIOS

COLEGIOS AMERICANOS

Al alcance de todas las fortunas. Catálogo e información gratis. Profesor Richardson, American Schools Bureau, Manzana de Gómez número 514. Telf. A-9798.

SAN "ELOY"

Colegio y Academia Fundado en 1907. Primera y Segunda Enseñanza; Preparatoria, Bachillerato, Comercio, Idiomas, Cultura Física, Cursos preparatorios especiales. Admitimos pupilos y medio pupilos y externos. Quinta Menocal, Samá 81, Marianao Telf. FO-7462. Pida Prospectos.

77 ACADEMIAS

ACADEMIA BRAVO

Cursillos especiales para repasar todas las asignaturales del Bachillerato e ingreso en las Escuelas de Ingenieros, Optometría, Normales, Institutos, Cadetes, Superior y Elemental de Comercio.

Cursillo preparatorio para los exámenes de ingresoa l Bachillerato, en Septiembre. Ingreso a las Escuelas Normales, Técnicas, Industriales, Hogar, Mecanografía, Teneduría, Ortografía, Inglés y Correspondencia. Primera Enseñanza. Desde el Primero al Octavo Grados. Autorizada para expedir Certificados del Octavo Grado. Servicio de ómnibus a domicilio. Clases diurna y nocturnas para ambos sexos. **Neptuno 198 y 199,** esquina a Lucena. Teléfono: U-2627. Clases especiales para los exámenes de capacidad en la Escuela de Optometría.

ENSEÑANZAS

77 ACADEMIAS

OBSEQUIO DE LA ACADEMIA DE COMERCIO

LUIS B. CORRALES

Los que presenten quince centavos en sellos recibirán una Aritmética Mercantil práctica. Clases de Teneduría de Libros, Taquigrafía, Ortografía, Inglés. Clases de Mecanografía: $1.00 mensual, una hora diaria. Clases individuales: Lealtad 567 entre Salud y Dragones. Telf. A5-1632.

COLEGIO «SANTA TERESA»

INGRESO AL BACHILLERATO
SE ADMITEN INTERNOS

Primer Grado: $1.50; Segundo: $2.00; Tercero y Cuarto: $3.00; Quinto y Sexto: $4.00; Séptimo y Octavo: $5.00. Autorizado para expedir certificado de Octavo Grado para ingresar en Normales, Institutos, Hogar, etc. Taquigrafía, Mecanografía, Ortografía, Inglés, Correspondencia Comercial Corte y Costura y Labores. Pida prospecto: San Rafael 71, entre Campanario y Lealtad. Telf. A-9222.

ACADEMIA DE IDIOMAS ROBERTS Malecón 31, teléfono: M-2124. ¿Desea usted aprender inglés. Compre el método «Roberts». Se recomienda por sí solo. Distinción. Eficiencia. Garantía. Cuarta edición: $2.00.

ACADEMIA RABINA

NEPTUNO NROS. 78-80. (ALTOS)
ESQUINA A MANRIQUE
INGRESO AL BACHILLERATO

Clases individuales, Francés, Alemán, Taquigrafía «Pitman» y «Gregg» Mecanografía, Correspondencia y Aritmética Comercial: TAMBIEN CLASES POR CORRESPONDENCIA. Ingreso en Escuelas de Ingenieros, Arquitectos y Comercio. Servicio de ómnibus y de internos. Pida prospectos Expedimos títulos y proveemos de empleo a nuestros graduados.

INTERES GENERAL

AVISO. SUS TRAJES VIEJOS Y DE sus hijos los arreglo, reduzco, quedan nuevos. Sastre con garantía. Precios de situación. Voy a domicilio. San Nicolás 155 A-7095 Juan González.

ALQUILERES

79 HOTELES

HOTEL REGINA

INDUSTRIA 135, FRENTE AL CAPITOLIO. —M-5955

Deseando complacer a todas las familias que se han interesado por habitaciones o apartamentos en este hotel, as como aquellas personas que deseen vivir con todo el confort de un hotel de lujo, les participo que desde esta fecha los precios desde $64 al mes comida dos personas y para una persona desde $45.00 a familias honorables. Por ser este hotel absolutamente moral y garantizar a sus huéspedes un servicio eficiente en todos los órdenes, es el preferido de todas las familias decentes. Precios convencionales por meses, en apartamentos

HOTEL "COLONIAL"

SAN MIGUEL 62

Habitaciones y apartamentos con baño privado y muebles modernos. Magnífico comedor en octavo piso. Elevedar día y noche. Huésjedes por mensualidades, precios especiales. Moralidad. Telf. A-6958.

HOTEL FLORIDA

Prop. T. Morán

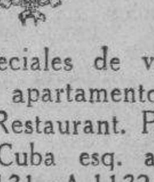

Precios especiales de verano de habitaciones y apartamentos. Famoso y popular Restaurant. Plato azul $0.50. Calle Cuba esq. a Obispo. Teléfonos A-1131 yA-1132.

HOTEL "ANDINO"

San Lázaro 496, esquina a M. U-2553. Unico en su clase. Moderno, céntrico, amplio, fresco, saludable, frente Universidad. Conviene para los que necesitan vivir cerca de los hospitales Calixto García o Mercedes. Habitaciones con baño privado, balcón, hermosa vista, con tres excelentes comidas: 45 pesos, matrimonio. Una persona desde 28 pesos. Clientela escogida. Pensión completa para huéspedes del interior. Precios sin competencia. Esmerado servicio en mesas separadas.

SU CASA

Y la de su familia. El confortable y lujoso hotel «Belmont», situado en San Rafael e Industria. Centro de todas las actividades, a media cuadra justa del Capitolio Nacional, de estricta moralidad. Precio para matrimonio, con toda asistencia, desde $55

Hotel Roosevelt

AMISTAD Y SAN MIGUEL

$55.00 Matrimonios con tres excelentes comidas. mensuales.

Apartamentos para familias, todos con baño privado. Elevadores día y noche.

HOTEL «SANTA FE», S. A.

Amistad número 61, entre San José y San Rafael. Lo más céntrico de la Habana, próxima al Capitolio, teatros y principales tiendas. Telf M-7589 Grandes y frescas habitaciones. Excelente comida. Precios moderados. Se exige moralidad.

ALQUILERES

79 HOTELES

HOTEL MIRAMAR SE OFRECEN habitaciones con baño privado y toda asistencia. Precios económicos. Un departamento 3 posesiones de esquina, propio para oficina o familia numerosa. Malecón 1 y Prado. Teléfono A5-3692.

HOTEL "SAN CARLOS"

EGIDO Y MONTE

Céntrico y cómodo para vivir estable. Habitaciones individuales y para matrimonios. Departamentos de 2 y 3 piezas para familias. Buena comida, española y criolla. Asensor día y noche. Servicio esmerado. Precios económicos por mes. Los viajeros del inerior lo prefieren por disfrutar de precios a su satisfacción y hallarse próximo a los paraderos de ómnibus.

HOTEL «VANDERBIL»

Situado en la Loma de la Universidad Nacional, amplias y lujosas habitaciones con el baño privado, agua caliente y fría en abundancia. Esmerada atención. Neptuno 309

"TROTCHA"

En lugar más céntrico del Vedado. Amplias y frescas habitaciones, con y sin comidas, a una cuadra de los baños de mar, tranvías y ómnibus. Calzada y Dos, Vedado. Telf. F-2383.

HOTEL "IDEAL ROOM"

Prado 93-B., (por Pasaje)

¿Desea vivir en casa tranquila, mejor que en su propia casa? Visite esta gran casa, aunque sea por curiosidad. Por adentro, la mejor. Si hace poco usted la visitó y no encontró habitación, vuelva a visitarla, hay habitaciones disponibles. Visite esta casa y así verá su patio andaluz, de hace poco. Se construyó el mejor, sin duda. Precios, los más económicos. Se exigen referencias de moralidad y pagos

THE SAVOY

F y Quince. Vedado
Telf. F-6616

Situado en un lugar alto del Vedado, con fácil y frecuente comunicación con la ciudad y repartos. Rodeado de jardines, con 600 metros de hermosos portales. Las habitaciones tienen ventilación directa, teléfono, baño privado, con agua fría y caliente. Precios moderados, incluyendo tres excelentes comidas. El servicio en mesas separadas, para cada familia.

80 CASAS DE HUESPEDES

CASA DE HUESPEDES: GALIANO 103, entre San José y Barcelona. Departamento dos habitaciones vista calle. También habitación baño al lado. Precios razonables. Sólo con asistencia. Moral absoluta: M-7380.

SE ALQUILA CON ASISTENCIA para persona sola o matrimonio que quiera vivir económico, habitación en lugar céntrico, fresco, teléfono, agua caliente, comodidades. Buena comida. Neptuno 77, altos «La Filosofía».

GALIANO 93, ALTOS, ENTRE SAN José y San Rafael, casa de huéspedes. Alquílanse cuartos amplios y frescos. Un apartamento, balcón a la calle, baño privado, buena comida y estricta moralidad. Telf. M-1307.

CASA DE HUESPEDES «LA ISLA» Monte 53, por Fastoría. Exclusivamente para personas de moralidad. Habitaciones con balcón y baño moderno. Precios reducidos. Comida a la carta. Teléfono A-9210

EN EL VEDADO: CALLE 21 NUME- ro 456, altos, entre E. y F., Gran casa de familias, acabada de abrir. Se alquilan espléndidas habitaciones con comida. Matrimonio: $40.00; una persona: $30.00. Estricta moralidad. Telf. F-3754.

CASA DE HUESPEDES «LA MATAN- cera», Reina número 83. Teléfono: A-0238. Se alquilan amplias habitaciones con vista a la calle con o sin baño, agua fría y caliente; a precios muy reducidos. Comida española y criolla.

81 CASAS DE COMIDAS

SERVIMOS CANTINAS A DOMICI- lio, buena y sabrosa comida. Una persona: 60 cts. y dos personas: $1.00. Hora fija, café «Ten Cent», Suárez número 2. Hablen con el cocinero.

82 APARTAMENTOS

EN CASA PARTICULAR ALQUILA- se apartamento 2 amplias habitaciones servicios y habitación chica, para cocinar, Mayía Rodríguez No. 114 casi esquina a Estrada Palma. Precio $16.00

EDIFICIO URSULINAS

EGIDO ESQUINA A SOL

Casa de apartamentos modernos, propios para matrimonios o reducida familia, con servicios sanitarios completos, luz, agua caliente y fría. Situado en lo más céntrico de la ciudad, con espléndidas vías de comunicaciones para toda la capital e interior de la República.

INFORMES EN EL MISMO
PRECIOS MODICOS

Apartamento bajo núm. 1.

EN SUAREZ 43, ENTRE GLORIA Y Apodaca, se alquila una monísima sala dividida, magnífico balcón, con una espaciosa saleta, propia para consultorio o familia corta, baño intercalado, casa moderna. Se toman referencias.

APARTAMENTOS NUEVOS, DOS HA- bitaciones muy frescas, baño, cocina y luz, gran patio para lavar, a 10 pesos al mes. Calle Seis número 369, esquina a 37, Vedado, barrio del Príncipe.

APARTAMENTOS MODERNOS MUY frescos bonita vista, para verano. Una y dos habitaciones, sala, comedor, cocina, magnífico baño completo. Elevador. Neptuno 172, entre Escobar y Gervasio.

ALQUILERES

82 APARTAMENTOS

APARTAMENTO: SE ALQUILA, SA- la, cuarto, cocina, baño, acabado de pintar, fresco, tranquilo, agua abundante. Renta $12.00, con luz. Calle 26 número 411, entre 25 y 27, Vedado, botica.

SE ALQUILAN APARTAMENTOS modernos en San Miguel 96, a una cuadra de Galiano. Informan en la tintorería.

EDIFICIO
8 y 19
VEDADO
APARTAMENTOS DE LUJO

1, 2, 3 y 4 cuartos, baño, cocina, frigidaire luz garage y restaurant, Gran piscina.

F-3131

PLAYA DE COJIMAR

Lujosos apartamentos y habitaciones amueblada frente al mar con asistencia o sin ella. Precios módicos Excelente comida. Malecón Nro. 20, esquina a Moreil, M-9921, Extensión 34, Sr. Angulo

83 DEPARTAMENTOS

PEÑA POBRE 20, BAJOS ALQUILO un departamento con cocina y una habitación con lavabo de agua corriente ambosson interiores. Hay teléfono y se piden referencias.

MANRIQUE 307 PEGADO NEPTU- no para matrimonio alquilo precioso departamento alto con sala dos cuartos grandes, baño lujoso completo, cocina de gas Llave el encargado.

EN NEPTUNO 240-B., ALTOS, SE alquila a matrimonio sin niños o personas mayores, un departamento de dos amylias y frescas habitaciones. Tiene lavabo de agua corriente y demás servicios. Precio razonable.

SE ALQUILA HERMOSO Y FRESCO departamento de esquina sombra, con asistencia. Tiene amplio balcón por Neptuno, lavabo agua caliente, teléfono, baño anexo, Neptuno 77, primer piso «La Filosofía».

MARINA NUM. 16 - C

EDIFICIO «ECHEVARRIA»

Magnífico departamento, compuesto de sala, comedor, 3 habitaciones, baño y cocina. Se puede ver a todas horas.

Oficinas: Genios y Morro.
Teléfono: M-6747.

22 No. 24, ENTRE 17 Y 19

Magníficos departamentos de sala, comedor, una habitación, baño y cocina. Se pueden ver a todas horas.
Oficinas: Genios y Morro.
Telf. M-6747.

GENIOS Y MORRO

EDIFICIO «GOMEZ»

Magníficos departamentos compuestos de sala, comedor, tres habitaciones, baño y cocina, cuarto y servicio de criados. Se pueden ver a todas horas.

Oficinas: Genios y Morro
Teléfono: M-6747

DEPARTAMENTOS

Y HABITACIONES

frescos y ventilados, Marina No. 2 (Carreño) con luz y elevador día y noche, precios muy económicos, se pueden ver a todas horas.
Oficinas Genios y Morro,
Teléfono M-6747

SANTA IRENE 94, BAJOS

Magnífico departamento: sala, comedor, dos habitaciones, baño, cocina. Se puede ver a todas horas.

Oficinas: Genios y Morro
Teléfono: M-6747

PAGUE POCO Y VIVA COMODO. AL- quilo departamento Concepción y 14, altos, Lawton. Dos habitaciones, baño moderno y cocina de carbón, independiente. Agua abundante, $13.00. Informes: Leyte-Vidal. Telf. M-2222.

EDIFICIO «PROVIDENCIA»

Carlos III esquina a Oquendo. Se alquila hermosísimos departamentos. Véalos en seguida. Informes: Sr. González: M-9659.

GOICURIA 5 HOY 9, REPARTO Santos Suárez, alquilo departamento alto al frente $25.00, compuesto sala, tres cuartos, comedor, baño y servicios Informan en la misma Sr. Ruibal o teléfono M-2357

AGENCIA DE MUDANZAS

Esta casa cuenta con personal experto en mudadas y repara toda clase de muebles, teniendo talleres propios. Especialidad en el trato de muebles finos. Llame a nuestro teléfono y será prontamente atendido.
CASA «CORO». Telf. M-2127

84 HABITACIONES

ALQUILO HABITACION AMUEBLA- da en casa familia decente a personas de moralidad, no falta agua. teléfono y demás comodidades. Aguila 131, piso 2o. entre San José y Barcelona

ALQUILO AMPLIAS Y VENTILA- das habitaciones altas y bajas vista calle e interiores, baños completos con agua caliente, derecho al teléfono. Empedrado No. 17, casi esquina a Cuba.

CAMPANARIO ESQUINA CONCOR- dia 251, altos. Alquilo en $8.00, cuarto claro y ventilado, a persona sola, buen baño y teléfono.

NEPTUNO 59, ALTOS, ENTRE AGUI- la y Galiano, casa de moralidad, se alquila una habitación grande, con lavabo, a matrimonio solo, otra chica para hombres solos, que sean decentes.

EN CASA DE TODA MORALIDAD SE alquila habitación a matrimonio sin niños, con toda asistencia. Módico precio. Neptuno 101, altos, entre Manrique y Campanario.

MANSION LOREDO

Concordia 98. Cómodas y frescas habitaciones. Un apartamento con 4 habitaciones y baño privado. Magnífica comida, garage. Telf. A-7681

ALQUILERES

84 HABITACIONES

OBISPO 127 SE ALQUILA UNA magnífica habitación con baño privado propia para matrimonio, todo servicio. Hay teléfono.

ALQUILO HABITACION CON TO- da asistencia en lo mejor del Vedado, con familia honorable, 17 Nro. 40, esquina G, Vedado.

SE ALQUILAN 2 HABITACIONES juntas o separadas, balcón a la calle asistencia si lo desean. Personas moralidad y decencia. Sala a profesional. No molesten bajos, buen baño, Amargura 79, (altos) Telf. M-5574.

SE ALQUILAN EN CASA PARTICU- lar dos espléndidas habitaciones anexas al baño a matrimonio u hombres solos, con o sin comida. Estrella 66 altos, entre San Nicolás y Manrique

SE ALQUILA UNA HABITACION Y un departamento en Neptuno 10, segundo piso. Informan en la misma.

CORRALES NUMERO 2-AA, ALTOS, entre Zulueta y Egido. Se alquila una habitación con vista a la calle. Agua abundante. Hay teléfono.

SE ALQUILA EN PRIMER PISO una sala propia para taller de confecciones, oficina o clases de corte y costura. En la misma una habitación en lo mejor de Monte y Aguila. Informa: Narciso, Monte 14.

AVENIDA DE LAS MISIONES, MON- serrate 7, altos, se alquila una habitación interior con lavabo y agua corriente a familia de moralidad. Se exigen referencias. No niños.

AVISO

Dragones 42, entre Galiano y Aguila, altos de la botica Americana. Se alquilan frescas habitaciones, propias para matrimonios sin hijos. Casa de orden.

SE ALQUILA EN COMPOSTELA NU- mero 75, entre Teniente Rey y Amargura, espaciosos y frescos apartamentos y habitaciones acabados de pintar. Llaves e informes en la misma. Propietario: Francisco Torres, Aguiar 65, edificio «Pedroso».

SE ALQUILAN DOS HERMOSAS HA- bitaciones a matrimonio o señoras solas; se piden referencias. San José 93-F, bajos, entre Gervasio y Belascoaín.

SE ALQUILA EDIFICIO COMPOSTELA 106

Entre Sol y Luz. Habitaciones en planta baja que están terminadas de construir. Cada una con baño privado en colores, pisos de granito, pintadas de aceite, con muebles de caoba modernos, de lujo, sin estrenar. También alquilamos, si usted trae sus propios muebles. Informes: Teléfonos A-7350 y F-7556 y en la misma casa.

CONFORTABLE Y CENTRICA CASA de familia, alquila habitación anexa al baño, vista a la calle, esmerada limpieza y con todo servicio. Concordia 44, esquina Manrique.

SE ALQUILA A MODICO PRECIO, amplia y ventilada habitación a hombres solos o matrimonio con todo el servicio, abundante agua y teléfono. Monte 225 altos, entre Figuras y Carmen.

HOTEL MICHAT

Residencia para familias habitación con balcón a la calle, mucho fresco buen servicio y moralidad magnífica comida matrimonio desde $35. Villegas 58 entre Obispo y Obrapía.

EDIFICIO «CUBA», SEIS PISOS

Empedrado número 42, se alquilan amplias y ventiladas habitaciones, muy baratas, elevador, lavabos, luz toda la noche. Orden y moralidad. Telf. M-5113

SAN JOSE 9 ENTRE AGUILA Y BE- llaño, alquilo habitación con lavabo y luz, solo ara hombres solos o señora que trabajen fuera, casa familia, honorable, referencias.

SE ALQUILAN DOS AMPLIAS Y ventiladas habitaciones, con agua todo el da, en casa de familia de estricta moralidad, a hombres o matrimonios sin niños: $36.00, con comida para dos personas, si lo desean. Luz 42, primer piso, derecha.

85 NAVES - LOCALES

ALQUILO ESQUINA: ESTRELLA, AL- quilo para comercio el gran local de esta esquina en el corazón de la ciudad. Véalo. Informa Cuevas Bernaza No. 39: F-5993.

BODEGUEROS ALQUILO ESQUINA Enamorados y Serrano. Santos Suárez habilitada de enseres, precio módico llaves carnicería. Informa Cuevas: F-5993.

ALQUILO LOCAL CON ENSERES luz y teléfono para bodega o bar, carnicería o Lechería. Informan Maya Rodríguez y Libertad bodega. Santos Suárez.

A MEDIA CUADRA DE LA CALZA- da del Cerro, en la calle Peñón, gran patio con una nave lateral y servicios. 17 y medio por 14 y medio metros. Informes F-3275. La llave enfrente.

LOCAL GRANDE, COMERCIAL, CEN- trico, propio establecimiento, alquilo barato. Doy contrato. Lamparilla 62, entre Villegas y Aguacate. Todas horas verse. Informan: Lamparilla y Villegas, bodega. Telf. M-5172

PROXIMO A TERMINAR SU CONS- trucción se aceptan proposiciones de alquiler para locales apropiados a la medida deseada y para el negocio que se quiera; café, barbería, carnicería, tintorería o tren de lavado, con 250 metros de azotea. Locales desde 40 metros cuadrados. Marina y Ensenada, a una cuadra de La Benéfica, por Concha. Informes en la misma a todas horas.

TENIENTE REY 27, ESQUINA A Aguiar Amplio local propio comercio depósito establecimiento con seis puertas ambas calles. Llaves en frente. Informes Ruz, M-2943, alquiler módico.

SE ALQUILA EDIFICIO COMPOSTELA 106

entre Sol y Luz Local de mucho frente, propio para cualquier negocio. Tiene puertas de cristales, pisos de granito, pintados con esmero. Informes: Teléfonos F-7556 y A-7350 y en la misma casa.

FOLLETIN 35

EL HOMBRE SIN PIEDAD

VERSION ESPAÑOLA
ADELAIDA MENDEZ BLASCO

Se vende en la librería de «Wilson», Obispo No. 52. Teléfono: M-3850.

labios, y que, dominándose, dominó.
—Desearía merecer esa definición—respondió juiciosa,—pero no he de simular que la acepto. Y sólo...
—Si usted me jura que no pudo impedir lo que pasó, yo la creo.
No se detuvo Judit a pensar en lo extravagante de aquella escena; en las cosas desusadas que se veían, y en las emociones inesperadas que se provocaban. Dijo ansiosa:
—Puedo jurarlo, y lo juro. ¡Oh, es tan importante que usted crea en mí!
—Siendo así, creo—dijo el joven lentamente.
—Y a mí sólo me cabe darle las gracias. ¿Me ayudará usted, cerca de ella?
—Sí. No supongo que mi tía llegue a creerla; no tiene la fe que tengo yo. Yo puedo creer en cosas... disparatadas—continuó.—Lo necesito. Es lo único que le hace a uno capaz de hacer algo.
—Yo la tengo infinita. Ve usted, cuando se tiene realmente un destello, hay que creer en él. Yo tengo un destello. Y lo sé. Y si no creyese en él, ¿cuál sería el beneficio que yo o los demás obtendríamos?
—¿Llama usted destello al destello de genio?
—Póngale usted el nombre que quiera; lo mismo da. Es ese algo que le hace a uno saber que tiene razón, cuando todos los otros dicen que está equivocado; ese algo que le lleva a continuar los ensayos de alguna cosa, cuando los demás dicen que uno es un loco y que está perdiendo el tiempo. Y lo llamo destello, porque ilumina el rinconcito de nuestro cerebro, que nadie sino uno mismo es capaz de entender.
Judit estaba silenciosa. Había en el rostro del muchacho un noble entusiasmo; una extraña luz en sus ojos; un leve temblor en sus labios. Le había juzgado tosco, rústico, pero ahora revelábase bajo un prisma que por completo le desfiguraba. Si tenía un destello, como él decía, no cabía duda de que en aquel instante iluminaba su rostro.
—¡Qué hombrecito misterioso e interesante!—hallóse diciéndose a sí misma.
—De modo que yo puedo creer en una porción de cosas en las que no pueden creer otras gentes—concluyó, de un modo raro, como un tímido escolar, hasta tal punto que Judit se preguntó cuántos años tendría. Y si no se lo preguntó a él, fué porque, en todo caso, le parecía que tendría más de los que autorizan a tal interrogación.
El ruido de la puerta, al abrirse y cerrarse, les previno de que la señorita Rattray había llegado. Judit irguióse en su asiento, y el muchacho se apresuró a decirle:
—La ayudaré— y dirigiéndose a la puerta que daba al vestíbulo, llamó:
—Tía, aquí estoy con la señorita Connor que ha venido a verte.
La señorita Rattray empujóle para pasar, y se halló cara a cara con Judit. Esta se levantó.
—¿Quién le dijo a usted que podía venir aquí? inquirió Rattray.
—Vine por una razón muy especial—respondió Judit.
—Bien, pues yo le digo que se **marche**... por una razón muy especial. No deseo oír una sola palabra de usted, Judit Connor.
—Tía—intervino el muchacho, apoyando una mano en el hombro de Rattray.—No creo que haya necesidad de...
La señorita Rattray se volvió a él, apartándole la mano.
—¿Y qué sabes tú de esto, David?
—Pienso nada más que no hay ninguna necesidad de...—enrojeció el chico de modo lastimoso, queriendo expresar lo que pensaba y sin conseguirlo.
—Tú te largas de aquí ahora, y te lías por un rato con tu radiotelegrafía—le interrumpió Rattray. — Yo puedo componérmelas con la señorita Connor.
El muchacho miró primero a Judit, luego a su tía, y salió a repelo de la habitación. La señorita Rattray volvióse a Judit.
—¿Viene usted tal vez a lucir ante mis ojos su salario semanal?—dijo despectivamente. — Hoy es día de pago.
—No. A darle a usted su mitad—las manos de Judit temblaron al abrir el bolso, sacar de él un sobre, y alargárselo.—Por favor, ¿lo acepta?
Rattray se echó hacia atrás, cual si pensara que Judit se hubiese vuelto loca de repente.
—Tomar dinero de **usted?**—dijo con los dientes apretados.
—¡Oh!, no, no me aborrezca así. No me aborrezca, Rattray. Yo me hallo en medio de horrorosas dificultades. Usted no puede comprender. Si pudiese... vería usted... sabría usted... hasta qué punto es todo esto terrible para mí.
—¿Y para mí?
—Sí, sí, es terrible. Lo comprendo, se lo aseguro. ¿Ha encontrado usted... un nuevo empleo, o tiene algo en vista?
—¿Cómo he de conseguir un nuevo empleo a mi edad? ¿Quién va a querer en su despacho una mujer como yo, cuando en el mercado puede hallar muchachas como usted? ¡Yo no tengo un cutis terso y blanco y unos labios rojos! Yo soy vieja, gastada, marchita; mi pelo se va volviendo gris. ¿Qué esperanza me queda de conseguir un nuevo empleo?—hablaba ahora con calma la señorita Rattray, con una especie de rencor domeñado, peor, mucho peor que cualquier histérica explosión tempestuosa.
—Es usted diez veces más competente en su trabajo que puedo serlo yo. Tiene diez veces más experiencia—protestó Judit.
—Sí, ¿y por qué? ¡Porque tengo más del doble de la edad de usted!—Rattray se rió amargamente.—Y me viene usted a mí con dinero.
—Es dinero de usted, no mío. Y yo no hago sino suplicarle que acepte lo que es bien suyo.
—¿Cuánto le pagan ahora?
—Siete libras.
—¿Cuánto le pagaban antes?
—Tres y diez chelines.
—¿Y cuánto propone usted darme a mí?
—Tres libras y diez chelines. La diferencia, como usted verá.
La señorita Rattray la miró impasible.
—¿Todas las semanas?
—¡Todas las semanas, mientras ocupe el puesto que ocupaba usted!
La señorita Rattray alejóse de ella, y se le acercó de nuevo.
—Siéntese—dijo, concisa.
Obedeció Judit, y la señorita Rattray sentóse también junto a una mesita, apoyando un codo sobre ella.
—Y ahora, dígame, ¿por qué me hace esa proposición?
—Porque yo no puedo tocar ese dinero; es de usted, yo no tengo el menor derecho a él. Cuando me tomó Víctor Janson me señaló un sueldo de tres libras y diez peniques semanales; ese es mi salario justo. Todo lo que pasa, es de usted.
—A mí sólo me pagaba cinco libras.
—¡Oh!, entonces tres y diez chelines es casi lo mismo. Lo acepta usted, ¿no es verdad?
—No.
—Pero, ¿por qué? La vida en nuestros días es demasiado difícil para alardear de orgullo.
—Yo no quiero tener una deuda de gratitud con una mujer como usted.
Sus miradas se buscaron y se sostuvieron.
—¿Qué quiere usted decirme con eso?—preguntó imperturbable Judit.
—Sabe usted bien lo que quiero decir.
Las miradas, firmes, resistían.
—Se equivoca usted—dijo Judit.
—Miente usted—le devolvió Rattray.
—No miento.
—Conozco a Víctor Janson.
—Evidentemente, no le conoce.

M.E.C.D. 2016

ALQUILERES

NAVES - LOCALES

LOCAL ESPLENDIDO
Neptuno 255, entre Hospital y Espada, propio para oficina de comisionista con muestra o comercio, todo sobre columnas, patio cubierto a prueba de agua. Verse a todas horas. Informes: San Rafael 138, joyería. Cartabal: U-5744.

JESUS DEL MONTE 334 O 556 MODERNO
Magnífico local propio para cualquier comercio. Se puede ver a todas horas.
OFICINA: GENIOS Y MORRO. TELEFONO: M-6747

HABANA

SE ALQUILAN LOS BAJOS DE AN- ... Recio 90 en 25 pesos con sala, ... 3 cuartos. Informan Monte No. ...

SE ALQUILA AVENIDA MENO- cal 1155 esquina a Llinás, una casa, sala, comedor tres cuartos, baño intercalado; cuarto y servicio criados Informes: Telf I-5021

ENSANCHE HABANA: POZOS DUL- ces número 120, altos, entre Bruzón y Desagüe, alquilo casa moderna, sala, recibidor, cuatro habitaciones, baño intercalado, comedor fondo y servicio criados. Llave bajos: U-6444.

NEPTUNO 214, ALTOS, ENTRE MAR qués González y Oquendo: sala, recibidor, 4 cuartos, baño, cuarto y servicio de criados y cocina.

BASTEO NUMERO 26, ALTOS, EN- tre Gloria y Vives: sala, recibidor, 2 cuartos, baño completo intercalado y comedor.

ALQUILO LUJOSO PISO ALTO, ACA- bado de fabricar, Hospital 269, entre Jovellar y Vapor: sala, recibidor, 3 cuartos, baño, comedor y cocina, cuarto y servicio de criados. Renta $40.00. Llaves en la misma. Informes: Pedroso 8: M-8799.

ENSANCHE DE LA HABANA: LU- gareño 110, bajos, entre Luaces y Montoro, sala, tres cuartos, baño intercalado, terraza, cocina de gas o carbón, comedor al fondo, servicio de criados. Llaves en los bajos. Precio: $34.00. Informan en FO_2904

SE ALQUILA CASA AMUEBLADA de lujo en Infanta 202, altos, esquina a Jovellar. Verla de 2 a 5. Informes: M-7730. Mister Beers.

ALQUILO MANRIQUE 5-C, BAJOS, entre Lagunas y San Lázaro. Sala, saleta, dos habitaciones, baño, comedor, cocina, patio. Se muestra de 3 a 5 p. m. $34.00. Informes: Leyte-Vidal. M-2222.

ALQUILO SAN NICOLAS NUMERO 78, esquina Neptuno, segundo piso: sala, recibidor, comedor, 3 habitaciones, baño intercalado, hall, cocina, habitación y servicio criados, $55. Informes: Leyte-Vidal. M-2222.

ALQUILO: $85.00, SAN LAZARO NU- mero 336, bajos, entrada por Malecón, entre Gervasio y Belascoaín: portal, 2 salas, 3 recibidores, 5 habitaciones, 2 baños, comedor, cocina, patio y zaguan. Informes: Leyte-Vidal. M-2222.

LEALTAD 111, BAJOS, ENTRE SAN Rafael y San Miguel. Saguán, sala, recibidor, seis cuartos, baño completo, comedor, cuarto y servicio criados, etc. Alquiler: $90.00. Informes: ...

SE ALQUILAN LAS CUATRO PLAN- tas de la casa Sol 67 acabada de construir: la planta baja para establecimiento, en $50.00; las otras tres para vivienda, con sala-comedor, tres cuartos, baño intercalado y cocina, en $40.00, $35.00 y $30.00. Informes en la misma de 3 a 6 de la tarde.

ALQUILO CASA FRESCA, COMODA y moderna. Véala en Hospital 6, altos, entre Vapor y Príncipe. Sala, tres cuartos, baño intercalado, comedor y demás servicios. Llave encargado e informes mueblería «El Fénix», Neptuno y Soledad.

ALQUILASE COMPOSTELA 15 EN- tre Tejadillo y Chacón, sala, saleta, tres cuartos, modernizada, apagua caliente, baño con servicios completos.

TEJADILLO 10.
Casa familia respetable alquila sala y habitación corrida, junta o separada.

SE ALQUILA ACABADA DE REFOR- mar la espaciosa y ventilada planta alta de Consulado 78, entre Refugio y Colón. Informan en la misma de 9.30 a 6 p.m.

AYESTARAN 639 PRIMERO Y SE- gundo pisos, sala, saleta, 5 cuartos, baño intercalado, cocina, cuarto y servicio criados. $34 y $32. Dos meses en fondo. Tels. A_0599 y M-7838

PUERTA CERRADA 11, ENTRE Suárez y Revillagigedo Se alquilan los bajos, izquierda de esta casa compuesta de sala, y cuatro habitaciones. Informes: Centro Gallego. Pedro Murias, de 11 a 12.

ALQUILO ESCOBAR Y VIRTUDES, esquina, segundo piso. Sala, comedor, baño intercalado, tres habitaciones, hall, las habitaciones con balcón a la calle. Informan peletería «El Palacio», Telf. M-8171. Galiano y Neptuno.

EN LO MAS CENTRICO DE LA HA- bana: Galiano y Concordia, Edificio Zendegui, moderno y ventilado apartamento en el primer piso. Sala, comedor, tres habitaciones, baño intercalado, cocina y patio. Informes: F-3275.

ALQUILO INDUSTRIA No. 81 EN- tre Animas y Bernal un primer piso de sala, tres cuartos, baño intercalado, comedor, cocina, servicio de criados. Informan: Telf. A-9754.

SE ALQUILA SAN MIGUEL 106 BA- jos, muy céntrica, cerca de Neptuno y Galiano. Informes: M-2603. Llaves en altos.

CHACON 17, PRIMER PISO
Se alquila: sala, tres habitaciones, comedor al fondo, baño intercalado, servicio de criados. Fabricación moderna: $38.00, dos meses en fondo. Llaves en el 15. Informan: I-5015 e I-3116.

VIRTUDES 177-E., ALTOS, ENTRE Oquendo y Soledad: sala, recibidor, tres habitaciones, baño intercalado, comedor, cocina, cuarto, servicio criados. Llaves bajos. Informan: A-8633 y F-5489. Sánchez.

RAYO 66, A UNA CUADRA REINA. Alquilo primer piso: sala, comedor, 3 cuartos, baño intercalado, cocina, cuarto y servicio criados. Informes en la misma: 9 a 12, 2 a 6. Telf. U-6228.

ALQUILO: PROGRESO 11, INMEDIA- to National City Bank y Virtudes 148, casi esquina Escobar. Verse: 9 a 11 la primera y 2 a 4 la segunda. Fiador: U_1946.

SE ALQUILA: CAMPANARIO 8: SA- la, saleta, 3 cuartos, baño intercalado, cuarto y servicios criados. Informan, de 8 a 12.

SE ALQUILA: ARBOL SECO, ALTOS y bajos, entre Benjumeda y Llinás: sala, recibidor, tres habitaciones, baño completo y cocina. Informes: Ramón G. Fernández: U-1157.

SE ALQUILA: ANIMAS 177, ALTOS entre Oquendo y Soledad sala, comedor, cuatro habitaciones, baño intercalado completo y cocina. Informes: Ramón G. Fernández: U-1157.

SE ALQUILA: INDUSTRIA 10, altos, primer piso, moderno, con sala, recibidor, comedor, cuatro habitaciones, baño intercalado, cocina gas. Informes en la misma. Telf. M-2222.

ALQUILO PRIMER PISO MARQUEZ González 270 casi esquina San Rafael. Sala, saleta, tres cuartos, baño intercalado, comedor fondo, servicio criados. Informes: Telf. F-5926, de 2 a 5.

$22.00, NUEVA DEL PILAR 21, BA- jos. Sala, comedor, tres cuartos, cocina y baño. Dos meses fondo. Llave altos. Informes: F-5758.

ALQUILERES

87 HABANA

SE ALQUILAN ALTOS MODERNOS, San Miguel 21, con sala, comedor, tres cuartos, baño intercalado, cocina gas, cuarto y servicios de criados. Telf. M-2222.

SAN LAZARO No. 122 CASI ESQUI- na a Aguila. Sala, recibidor, comedor, tres cuartos, baño moderno y servicio criados. Hermosa terraza con vista al Malecón. Elevador día y noche. Informan la misma. Telf. M-5996.

SAN LAZARO 219, PRIMER PISO, entre Escobar y Gervasio. Casa moderna, muy fresca, agua abundante. Sala, saleta, tres cuartos, baño intercalado, comedor al fondo, cuarto y servicio de criados. Informan: teléfono M-2375.

ALQUILO MAGNIFICO FRENTE, casa acabada fabricar. Sala, saleta, tres habitaciones, baño intercalado y comedor. Neptuno 115, frente a Perseverancia. Informes: «La Moda», Galiano y Neptuno. M-6144.

PASAJE INFANTA, ESQUINA A MAYIA RODRIGUEZ
Se alquila esta casa de portal, sala, comedor, 2 habitaciones, baño y cocina. Se puede ver de 8 a 12 y de 2 a 6.

Oficinas: Genios y Morro
Teléfono: M-6747

ACOSTA Y COMPOSTELA
Se alquila esta magnífica casa de sala saleta, 3 habitaciones, 2 baños y cocina. Se puede ver de 8 a 12 y de 2 a 6.

Oficinas: Genios y Morro
Teléfono: M-6747

INQUISIDOR 27
Magnífico local con dos vidrieras, propio para cualquier comercio. Se puede ver a todas horas.

Oficinas: Genios y Morro
Teléfono: M-6747

SUBIRANA NUM. 44
Altos, magnífica casa de sala, saleta, hall, tres dabitaciones baño, cocina, etc. Se puede ver de 8 a 12 y de 2 a 6.

Oficinas: Genios y Morro
Teléfono: M-6747

SE ALQUILA LA FRESCA CASA, Fernandina 2: sala, comedor, 2 habitaciones, baño patio y cocina: $25.00, de 9 a 11 de la mañana.

SAN LAZARO 172, ALTOS, ENTRE Galiano y Blanco: sala, cinco dabitaciones, baño intercalado, comedor fondo, cuarto y servicio criados. Llaves la misma. Informes F-3137.

ALQUILO BAJOS: SAN LAZARO 242, esquina Campanario: tres cuartos, baño moderno y criados, patio, dos ventanas frente y dos por Campanario. Informes: Telf. M-1681. Está pintada.

ZULUETA 40, TERCER PISO. SE alquila con tres habitaciones, sala, comedor, recibidor, baño de colores, servicio criados. La llave en la misma. Informes: F-2868 y FO-2491.

SE ALQUILA MODERNO PISO AL- to en Empedrado 49: sala, comedor, dos habitaciones, baño, cocina y servicio criados. Asensor e incinerador basuras. Informa el conserje.

LINDO PISO PRIMERO CON SALA, saleta corrida, dos cuartos, baño, cocina entre dos patios, alquilo en Corrales 215 cerca Carmen y Monte. 26 pesos. M-4301.

ALQUILO MARQUES GONZALEZ 14, entre Zanja y Salud, primer piso alto, con sala, recibidor, dos habitaciones, comedor al fondo, baño intercalado y cocina. Ferretería Belascoaín esquina a San Rafael. U-5215

MANRIQUE 107 ENTRE LAGUNAS y Animas, 2 plantas independientes terminándose de reedificar y pintar con recibidor, sala, 5 cuartos 2 baños completos en cada piso con agua abundante, instalaciones nuevas, toma-corriente en cada habitación agua caliente en cada pieza, cocina grande nueva de gas y comedor, $60 y 70 cada planta. Informes F-5900

EN $15.00 SE ALQUILA LA ACCE- soria de Marqués González letra A., entre San José y San Rafael. Compuesta de un salón, baño completo, calentador y cocina. Llave en el puesto de frutas de San José y Marqués González. Informes: Francisco Torres, Aguiar 65. Telf. A_7830.

SAN NICOLAS 130 ENTRE SALUD y Reina, 2o piso moderno, cuatro habitaciones, sala, comedor, muy fresco y claro. Informes bajos derecha y Lamparilla 60.

$25.00 ALQUILO BAJOS MODER- nos, San Carlos 100: sala, recibidor, dos habitaciones, baño completo, comedor fondo, patio, cocina, agua caliente. Llaves bodega. Informes: González, Cuba y Luz, bodega: M-5600.

CRUZ DEL PADRE NUM. 6
Se alquila esta casa de sala, comedor, 2 habitaciones, baño, cocina y patio. Se puede ver a todas horas.

Oficinas: Genios y Morro
Telfs. M-6747

ALQUILO 2o PISO ANGELES 22, con sala, recibidor cinco cuiartos, saleta, cuarto y servicio criados. Terraza, la llave enfrente.

ALQUILO FRESCOS ALTOS: INFAN- ta 516, entre San José y Valle: terraza, sala, recibidor, clatro cuartos, lujoso baño, comedor, cocina, cuarto y servicio criados. Informan: F-5620.

CASA DE GRAN LUJO PARA PERSONAS DE GUSTO
En $34.00, se alquila la fresca y ventilada casa, calle Agustín Alvarez número 3, entre Marqués González y Oquendo, a dos cuadras de la Secretaría de Justicia y de la Calzada de Belascoaín, con abundante agua: sala, saleta corrida, tres habitaciones, baño intercalado de colores, lujosamente decorado, cocina preparada para gas y carbón, calentador, lavaderos y servicio de criados. Toma corriente para radio, refrigerador, teléfono, etc. Llaves en el número 10. Informes: Francisco Torres, Aguiar número 65. Telf. A-7830.

EN $34.00 SE ALQUILAN LOS MO- dernos y frescos altos, San José número 124-E., entre Lucenay y Marqués González, acabados de pintar: sala, recibidor, tres habitaciones, saleta corrida, baño completo, cocina de gas, calentador y servicio de criados. Llaves en el puesto de frutas esquina a Marqués González. Informes: Francisco Torres, Aguiar número 65. Telf. A-7830.

MONSERRATE 101 3er. PISO, SALA, comedor 4 cuartos, cocina gas, baño, agua abundante. La llave en el 2o piso. Informan Reforma 658 y Herrera 12 a 1 y 7 a 8 p.m.

MODERNA, MALOJA 140 ESQUINA a Lealtad, sala, comedor, dos cuartos, baño completo, calentador, cocina, patio, alquiler $34. Llave en la bodega informan Telf. I-6249

AGUILA 317 BAJOS, ENTRE MI- sión y Esperanza, sala, saleta, tres cuartos, baño etc., $30.00. Llaves en los altos. Dueña: FO-2372.

ALQUILO $55 MODERNOS BAJOS San Lázaro 276 sala, recibidor, 4 cuartos, baño intercalado, salón comedor, cuarto y servicio criados.

88 VEDADO

SE ALQUILA VEDADO CALLE 10 entre 9 y 11 sala, 2 cuartos comedor cocina servicio completo y patio 28 pesos. Informes bodega.

ALQUILERES

88 VEDADO

VEDADO. CALLE 6 Nro. 618 EN- tre 25 y 27 alquilo apartamento moderno tres habitaciones, sala, comedor, baño, cocina, habitación criado. Informes calle N No. 616

ALQUILO BAJOS MODERNOS $75 calle 25 entre L y M, jardín, portal, vestíbulo, sala independiente, hall, 5 cuartos, hermoso baño, gran comedor, cocina gas; pantry, garage, cuartos de criados y choffer con servicios, dos cuadras Universidad. F_4551

ALQUILO NUEVE Nro. 17 ENTRE J e I, jardín, portal, sala, recibidor, 6 cuartos dos baños, closets, comedor, cocina, pantry, garage 3 cuartos criados y servicios, garage y terraza $80.00 A_0384

$27.00 MODERNOS ALTOS BRISA, B Nro. 718 entre 29 y 31 sala, comedor, 4 cuartos, cocina, baño intercalado completo, agua abundante. Enséñase 12 a 6. Dueño F-5471

SE ALQUILA MODERNA CASA EN 18 Nro. 117, bajos entre 11 y 13, Vedado, con jardín, portal, sala, hall, 3 habitaciones, baño, comedor, cuarto y servicio de criados. Informan Telf. F-3936

19 ENTRE 16 Y 18, PRECIOSO APAR tamento nuevo, sala, comedor, dos cuartos grandes con closets, babo de lujo, cocina, cuarto servicio criados. Informan la misma FO_3219

EDIFICIO MIAMI —CALLE 8 ESQUI na a 11, Vedado, se alquila moderno apartamento compuesto de una amplia terraza, sala, comedor, tres habitaciones grandes baño intercalado pantry, cocina cuarto y servicio de criados y terraza al fondo. Puede verse a todas horas. Informan en el mismo y por el teléfono I_5285

VEDADO. SE ALQUILA UNA CUA- dra Colegio La Salle, calle 11 frescos altos, sala, terraza al frente, hall cuatro cuartos, baño intercalado completo, comedor al fondo y demás servicios, con garage y cuarto para chauffeur. Precio e informes teléfono FO_7125

VEDADO— HERMOSA RESIDENCIA calle 30, entre 27 y 29, sala, gran recibidor, hall, cuatro habitaciones dos baños, comedor cocina, pantry, bodega, garage hasta tres máquinas, dos cuartos servidumbre con terraza y servicios; jardín al frente, costado y fondo y patio con frutales. Noventa pesos. Informes F3755

ALQUILO EN 17 ENTRE 26 Y 28, altos sin estrenar; terraza, sala, comedor, cocina, cuarto y servicio de criados. Puede verse a todas horas. Informan: Telf. FO-3854.

VIVAN AL FRESCO SE ALQUILA casa calle B Nro. 612 entre 25 y 27, Vedado, tiene sala, comedor, 4 cuartos cocina de gas, carbón, jardín en 35 pesos.

L Nro. 304 ENTRE 19 Y 21 LUGAR inmejorabloe con todas comunicaciones cerca Universidad, preparada para profesionales, alquílanse bajos y altos cada planta: 5 habitaciones, 2 baños intercalados, garage y demás comodidades.

ONCE NUMERO 155, ENTRE L. Y K., Vedado, residencia moderna de portal, sala, comedor, 4 habitaciones, dos baños, cocina, cuarto de criados y chofer garage, etc. La llave al doblar, L, número 106. Informes: F-2124.

CALLE DIEZ NUMERO 413, CASI esquina a 17, Vedado, bajos modernos: jardín, portal, sala, dos cuartos, baño intercalado, cocina y patio. Llaves en oficinas, 8 y 19, Vedado. Informes: M-2863 y F-3131.

VEDADO: B. NUMERO 58, ENTRE Tercera y Quinta. Alquilo frescos, espaciosos y modernos altos. Informes en la misma.

SE ALQUILAN LOS HERMOSOS altos de la casa calle 17 esquina a 12, Vedado compuestos de sala, comedor, hall, cuiatro habitaciones, baño y cocina, cuarto y servicio de criados. Informan en el café o por el teléfono F-6035

SE ALQUILAN LOS MODERNOS BA jos calle 2 No. 208, entre Línea y 11 brisa, 5 cuartos, 2 baños y garage Las llaves e informes en los altos o en F-3919 o M-2789

VEDADO. SE ALQUILAN AMUE- blados los altos de la calle K Nro. 358 entre 19 y 21, tiene tres habitaciones. Informes Telf. F-5242. Pueden verse de 3 a 6 p.m.

ALTOS FRESCOS, MODERNOS: SA- la, hall, recibidor, tres habitaciones, baño intercalado, comedor, cocina, baño criados y servicios, 17 número 408, entre F. y G. Informes: FO-3864.

VEDADO: 25 ENTRE F. Y G., AL- tos muy frescos, con sala, saleta, comedor, cuatro cuartos. garage, cuarto criados, terraza: F-2299.

VIVA EN MIRAMAR
Frente al Vedado: teléfono, alumbrado, limpieza, automóvil, sala, comedor, dos cuartos, baño intercalado, cocina servicio criado, fresco, pintoresco. Todo: $60.00. Quinta Avenida y Cero: FO-3703.

J. ESQUINA A 25 VEDADO, ALQUI- lo hermosos altos acabados de fabricar tiene garage, habitación y servicios chauffeur. Informan Muralla 111 A-7468.

F. ESQUINA A 21
Altos y bajos, muy frescos, decorados; porche, portal, sala, saleta 3 y 3 habitaciones, buenos baños, cuartos servicios criados. Alquiler $40.00, $45.00, con o sin garage. Informes: Telfs. M_2037, F-4407, bodega esquina.

ALQUILO BAJOS: CALLE 4 NUME- ro 108, entre Calzada y Quinta, acera sombra: portal, sala, comedor, cuatro cuartos con closets, dos baños intercalados, cocina, cuarto y servicio criados: F1-7061.

89 CERRO - PALATINO

PALATINO, CERRO, ALQUILO EN Carballo No. 3, bajos, casa de emplias comodidades para familia. Siempre hay agua. Las llayes al lado, en los bajos.

90 MARIANAO - REPARTOS

ALQUILO SIN ESTRENAR CALLE 12 esquina a 11, Nicanor del Campo a la brisa, 5 cuartos, 3 baños todo muy amplio. Mínimo: $85.00. Informa Rodríguez FO-2212

ALQUILO CASA MODERNA RE- parto Kohly. Informan FO-7664

ALQUILO SAN JULIO No. 16, EN- tre Medrano y Avenida Columbia, Marianao: Jardín, portal, sala, hall, tres habitaciones con closets, baño, comedor, pantry, cocina, lavandería, servicios criados. Altos: tres habitaciones, baño, garage, patio frutales, $55. Informes: Leyte-Vidal. M-2222.

$34.00 HERMOSA CASA SALA SA- leta, 4 cuartos, 2 baños, comedor, servicio de criados, garage para 2 máquinas. Calle 5 entre Avenida 5a y 6a, Buenavista, teléfono F-7148

SE ALQUILA CHALET PRECIOSO calle 30 entre 3a y 5a Avenidas reparto Miramar, sala, comedor, regio baño, tres departamentos, patio garage, cuarto de criados; se puede ver a toda hora. Informan Lealtad 238 teléfono A-8628

GENERAL MONTALVO Y D, RE- parto Larrazábal, cerca Ciudad Militar, a una cuadra del tranvía y otras vías de comunicación, Se alquilan casitas recién construidas, compuestas de sala, 2 amplias habitaciones, baño con agua fría y caliente, cocina y patio. Informan FO-7827

HERMOSO CRALET EN MARIANAO jardín, portal, sala, saleta, 6 grandes habitaciones, dos baños, comedor, garage para 2 máquinas, patio, traspatio, con frutales. Informes teléfono FO-1718

MRRTI NUM. 69, MARIANAO
Se alquila esta casa de sala, comedor, 3 habitaciones, baño y cocina. Se puede ver a todas horas.

Oficinas: Genios y Morro
Telfs. M-6747

ALQUILERES

90 MARIANAO - REPARTOS

EN DIEZ ENTRE PRIMERA Y TER- cera, La Sierra, se alquila una casa compuesta de portal, jardín, sala, comedor, seis cuartos, hall, baño intercalado, patio, garage, cuarto y servicio de criados, moderna, decorada, en módico alquiler. Informan por el teléfono I-5621

JESUS DEL MONTE - VIBORA

MODERNA CASA SANTA CATALI- na 510 entre Goicuria y Juan Delgado: jardín, portal, cinco cuartos, baño intercalado, gran patio, garage; verse tres a seis. Informan Telf. F-2869

VIBORA ALQUILO CASA CALLE Armas 26 entre San Mariano y Santa Catalina portal sala, dos cuartos, comedor, cocina y servicios $15.00 $30.00 Informa María letra E

REYES 48 ESQUINA POCITO (VI- bora) alquilo mi moderna casa, (ruta 24 y tran bús a la puerta): jardín, sala, dos enormes habitaciones, baño intercalado, agua caliente, comedor cocina; propia para persona gusto, corta familia. Informan X-1565

SE ALQUILA LA MEJOR SITUA- ción Víbora, calle Luz Nro. 10, Loma Chaple, moderna, acabada de pintar. 5 habitaciones, media cuadra Calzada. Informan en la misma de 5 a 7 p.m.

FRENTE AL PARQUE MENDOZA, San Mariano 456 entre D_Strampes y Juan Delgado, residencia moderna, jardín, portal, recibidor, despacho, sala, saleta hall central cuatro habitaciones con magníficos closets dos baños intercalados, comedor, pantry, cocina, cuarto y servicio criados; lavadero, patio garage para dos máquinas, Vía de ómnibus. Informan: F_5984

SE ALQUILA: $20.00, DOS MESES en fondo, la casa moderna, San Lázaro y Tejar, Víbora: portal, sala, 2 habitaciones, comedor. Llave al lado, por Tejar. L. Cuervo: M_2808.

DIEZ DE OCTUBRE 69, ALTOS, EN- tre Agua Dulce y Tejas: terraza, sala, tres amplias habitaciones; baño nuevo, completo, comedor, cocina, servicio de criados. Verse de 3 a 5: U-1428.

CORREA No. 5 BAJOS O 59 MODERNO
Se alquila esta casa de sala, comedor dos habitaciones, baño intercalado y cocina. Para verda de 8 a 12 y de 2 a 6.

Oficinas: Genios y Morro
Teléfono: M-6747

JUAN BRUNO ZAYAS 38 ALTOS Y BAJOS
ESQUINA A SAN MARIANO
Magnífica casa compuesta de portal, sala, habitación, hall, comedor, baño y cocina, cuarto de criados. En los altos: 5 habitaciones, hall, baño y terraza. Se puede ver de 8 a 12 y de 2 a 6.

Oficinas: Genios y Morro
Teléfono: M-6747

SE ALQUILA SAN MARIANO 106, bajos, $30 dos meses en fondo. Informan en los altos.

92 SANTOS SUAREZ - MENDOZA

GANGA: ALQUILO CASITAS MO- dernas con todas las comodidades, San Bernardino 264, entre Serrano y Durege, una cuadra guaguas y tranvías. Informan la misma. Precio de situación. Telf. M-5172.

93 LUYANO

SE ALQUILAN EN $34.00, LOS MO- dernos y ventilados altos de Infanzón y Teresa Blanco, media cuadra de Concha y dos de Luyanó: 4 cuartos, sala, comedor, servicio y cuarto de criados y todas las demás comodidades. Informes en la carnicería.

94 LAWTON - BATISTA

SE ALQUILA 8a 417 entre S. FRAN- cisco y Concepción, Lawton. Portal, sala, saleta, 4 cuartos con agua corriente, baño intercalado, comedor cocina, servicio de criados. Cuarto y lavadero en la azotea. Ultimo precio: $35. Informes M-9727

95 ARROYO APOLO-CALABAZAR

SE ALQUILA MONTEJO ESQUINA Calzada Bejucal casa portal, sala, 2 cuartos, comedor, baño, cocina patio árboles frutales; garage. Teléfono I-5796

98 ALQUILERES VARIOS

PLAYA HERMOSA, GUANABO
En esta pintoresca playa con buenas calles y mucha arena, alquilo una buena casa por toda la temporada en doscientos pesos. Tiene portal, sala, comedor, tres habitaciones, baño, Cocina y garage. Está en loma y con mucho fresco y a tres cuadras del mar. Para más informes: llame al X-1039

ALQUILO GARAGE PARTICULAR en J. y 25 Vedado, tiene habitación y servicios. Informan Muralla 111, A-7468.

SE SOLICITAN

SOLICITUD DE ALQUILERES

SE DESEA ALQUILAR CASA GRA de a propósito para Casa de Huéspedes comprendida en el radio de Galiano a Cuba. Para aviso Mario Roca Amargura 88, Bajos.

SE SOLICITA UNA CASA MUY grande en el Vedado o en la Habana, de Galiano a Infanta, capaz para un Colegio muy numeroso, una Clínica o una Casa de Huéspedes. Apartado 1674 Habana.

NECESITO NAVE CON PATIO EN buena calle propia para comercio e industria, avise Valdés, teléfonos. A-8388 o M-4473. También al apartado 2155

100 PERSONAS DE IGNORADO PARADERO

TERESA EUFEMIA SOSA RODRIGUEZ
Deseo saber su domicilio. Asunto que le interesa. Sr. Sosa M-1405

101 PERDIDAS

SE GRATIFICARA AL QUE DE IN- formes al teléfono FO_7665 de una perrita amarilla y blanca sin rabo y con las orejas cortadas

102 AGENCIAS - COLOCACIONES

«NEPTUNO»: U-3750
Se facilitan con rapidez: cocineros, cocineras, criadas, manejadoras, mensajeros, etc. Servidumbre de ambos sexos y razas con referencias. Neptuno número 206, esquina a Marqués González.

«LA HABANERA» U-1880
Neptuno 255 y Espada. Servimos Criadas, Cocineras, Manejadoras, Mensajeros, Criados, cocineros, Chofferes, Camareros, extranjeros y del país U-1880. Con frerencias.

«LA ORIENTAL» U-5388
San Rafael 118 entre Gervasio y Escobar. Servimos Criadas, Cocineras, Manejadoras, Mensajeros, Cocineros, Criados, Jardineros, Choferes, con referencias. U-5388

LUCAS: M-8195. AUTORIZADA AGEN cia de colocaciones con personal selecto, competente, toda raza, ambos sexos. Referencias y domicilios reconocidos para trabajos domésticos y campestres. San Lázaro número 201 y Lealtad. Telf. M-8195.

SE SOLICITAN

102 AGENCIAS - COLOCACIONES

«LA MATANCERA»: A-7740
Servimos rápidamente: criadas, cocineras y choferes. Toda clase de servidumbre y empleados de ambos sexos. Sol 111, entre Egido y Villegas.

103 CRIADAS - CRIADOS

SE SOLICITA UNA MUJER ESPA- ñola para los quehaceres de un matrimonio solo para el campo que no tenga compromisos Sueldo convencional. Cristo 15, de 4 a 8 p.m.

CRIADA DE COMEDOR BLANCA, SE solicita en 8 entre Tercera y Quinta Avenida, Miramar. Casa del doctor Pagés. Sueldo: $15 y uniformes.

SE SOLICITA SEÑORA DE EDAD, para los quehaceres de corta familia, tiene que dormir en la colocación, traiga referencias. Informes: Sitios número 38.

SE SOLICITA CRIADA BLANCA para ayudar en quehaceres de casa de cuatro personas, en Pasaje Sur 62, Santos Suárez. Referencias: Diez pesos. Telf. I-6219.

104 COCINERAS Y COCINEROS

SOLICITO MUCHACHA BLANCA, CO- cinar y limpiar, con referencias. Dormir colocación, Manrique 114, entre Animas y Lagunas.

SE SOLICITA ESPAÑOLA, DE 30 A 35 años, muy formal y limpia, para cocinar y limpiar a matrimonio y dos niños. Ha de saber cocinar bien. Se exigen referencias y dormir en la colocación $15.00 y uniformes. Perseverancia 54, segundo piso.

SE SOLICITA UNA JOVEN ESPA- ñola para cocinar y lavado de ropa fina. Tiene que dormir en la colocación, ser formal y presentar buenas referencias. Sueldo: $15. Concordia No. 35, bajos.

SOLICITO COCINERA BLANCA CO- cine bien, sea persona limpia y formal. Informan en la destilería «Habana». Calle 12 y F, Reparto Batista. Telf. X-1292.

SE SOLICITA CRIADA PARA CO- cinar y limpiar a corta familia. Dormir en la colocación. 17 y 26, apartamento 8. Edificio Riverside, Vedado.

COCINERA QUE SEPA HACER DUL- ces, se solicita en 8 entre Tercera y Quinta Avenida, Miramar. Casa del doctor Pagés.

SOLICITO COCINERA PENINSULAR para varias familias. Tiene quien la ayude, puede dormir fuera. Romay y San Ramón, altos de la botica.

105 MANEJADORAS

SE SOLICITA UNA MUCHACHA DE 12 a 14 años para jugar con un niño. Jovellar 253, de 12 a 6.

AGENTES - VENDEDORES

SE SOLICITAN AGENTES DE AM- bos sexos que quieran ganar $3.00 diarios para la venta fácil producto. Casa Saravia. Gloria Nro. 176.1|2 esquina a Carmen de 10 a 12 y de 4 a 6

QUIERE TRABAJAR A SUELDO O comisión? Visite las oficinas de la Compañía El Sol de Cuba, en la Manzana de Gómez, departamentos 247-248 teléfono M-9474 apartado 1245. Solicitamos personas de ambos sexos.

VINO OROTAVI DE FRUTA BOM- ba madurada en la mata, sabroso y digestivo. Puro como rayo de sol. Pídalo hoy mismo en establecimientos de víveres, bares y restaurants o José Caamaño. Morro y Refugio, teléfono A-7729

VENDEDORES DE AMBOS SEXOS
Que deseen ganar tres o más pesos diarios pueden pasar de 10_11 a. m. y de 3-5 p.m. por O_Reilly 52 esquina Habana.

SE SOLICITAN VENDEDORES DE Refrigeración Comercial. Casa Gancedo. Ave. 10 de Octubre No. 120.

115 OFICINISTAS

NECESITO UNA JOVEN O UN joven para trabajar oficina comercial, un sereno, un jardinero, un chaufeur y un criado de mano sueldo: $20 Informan: Compostela 58, agencia.

SOLICITUDES VARIAS

MANICURE SE SOLICITA EN «Leon Bauty Parlor», que tenga experiencia profesional. De lo contrario que no se presente. Aguila 121 entre San Rafael y San José

SOLICITO UNA SEÑORITA QUE sea Tenedora de Libro, sueldo: veinte pesos, si no sabe trabajar que no se presente. Informes de 1 p.m. a 1.30 p.m. Prado 113 primer piso.

SE OFRECEN

118 CRIADAS-CRIADOS

SE OFRECE DE CRIADA DE MA- no o manejaora una sirvienta tiene referencias y es formal y consciente de sus obligaciones. Va a la playa o finca. F-3141

SE OFRECE UN JOVEN PARA CO- mercio o casa particular. Para informes teléfono I-7327.

UN JAPONES DESEA COLOCARSE en casa particular para criado de mano, sabe servir a la rusa y bien su trabajo y tiene referencias Telf. A-9814

SE OFRECE UNA BUENA CRIADA de mano cuartos o comedor con esmeradas referencias, también trabaja de manejadora, es cariñosa con los niños. Pida más informes al teléfono F-3031

SE OFRECE UN BUEN CRIADO DE mano experto en todo el servicio doméstico o para fregador de máquinas o para 2o criado tiene buenas referencias. Informes por el teléfono F_3031

SE OFRECE UNA MUCHACHA PA- ra coser, corta con perfecta confección en sus trabajos. Tel. A5_1952

SE DESEA COLOCAR UNA JOVEN de color para los servicios de una casa Informan al F-5937

DESEA COLOCARSE UNA JOVEN para criada de mano o manejadora. Tiene experiencia y va a los repartos. Tiene quien la recomiende. Telf. F1-6301.

SE OFRECE SEÑORA ESPAÑOLA para cuartos o corta familia, sin pretensiones. Duerme en la colocación. Telf. M- 4593.

ENGLISH SPEAKING WOOMAN need employment as part time maid or Launcress good references. Call) Edna. Speaks spanish and english, A5-1942.

SE DESEA COLOCAR UNA JOVEN española de criada de mano, cuartos o manejadora, también sabe cocinar, entiende algo de dulcería, tiene inmejorables referencias. No le importa ir a repartos. Telf. F_2567.

DESEA COLOCARSE UNA JOVEN española de criada de cuartos o comedor. Desea casa amable. Preguntar en Lamparilla No. 84, habitación número 26.

SE DESEA COLOCAR UNA ESPA- ñola de criada de mano. Sabe cumplir con su obligación y tiene buenas referencias, sale a los repartos. Telf. I-6445.

DESEA COLOCARSE UNA BUENA criada de mano o para cuartos. Tiene referencias, duerme dentro o fuera de la colocación. También aceptaría para manejadora. M-3339.

JOVEN BLANCO DEL PAIS OFRE- cese como criado de manos, ayudante de cocina o de jardín, o trabajo general. Tiene referencias. Sin pretensiones de sueldo. Informan: FO-1077.

SE DESEA COLOCAR JOVEN ESPA- ñola para cuartos o comedor, está acostumbrada al servicio de comedor. También sabe cocinar. Tiene buenas referencias. Para informes: F-6179.

CRIADO DE MANO ESPAÑOL SE ofrece, práctico en todo servicio fino de mesa y con referencias de buenas casas. Es hombres serio y desea casa de respeto. Informal: teléfono F1-7942.

SE OFRECEN

118 CRIADAS-CRIADOS

SE OFRECE MUCHACHA ESPAÑO- la para cuartos o comedor. Tiene referencias. Informes A5-0162.

SE DESEA COLOCAR JOVEN ESPA- ñola para criada de mano o para cocinar y limpiar a matrimonio solo. Duerme fuera. F-5322.

DESEA COLOCARSE UNA JOVEN de color para limpiar y ayudar a coser o para limpiar. No le importa ir a los repartos. Su teléfono: M-4409.

MUCHACHA ESPAÑOLA DESEA CO- locarse para cuartos o comedor, sabe su obligación. Buenas referencias. No se coloca por menos de $15. Teléfono M-3077.

MUCHACHA BLANCA DESEA COLO- carse para limpiar o manejar. Teléfono F-6226.

DESEA COLOCARSE UNA JOVEN española para cuartos o comedor con familia de moralidad. Teléfono FO-1927.

DESEA COLOCARSE ESPAÑOLA DE mediana edad para criada de mano. Tiene recomendaciones y no le importa ir a los repartos. M-4645.

SE OFRECE UNA JOVEN ESPA- ñola, para cuartos y coser o para los quehaceres de un matrimonio. Tiene buenas referencias, no duerme en la colocación. Telf. F_3138.

JOVEN DE COLOR FINA, CON BUE- nas referencias y cumplidora ofrécese como criada de mano, de cuartos o manejadora para niño de meses. Prefiere repartos. No menos de $15. Informan: FO-1077.

SE OFRECE UN BUEN CRIADO DE mano español, práctico en todo lo que requiere un buen servicio, con muy buenas referencias de familias conocidas. Es formal y trabajador. Teléfono A-7334.

SE OFRECE UN SEÑOR ESPAÑOL de mediana edad para criado o portero, muy formal y con buenas referencias. Informan en Calzada 456, entre F y E. Telf. I-7942.

DESEA COLOCARSE UN JOVEN ES- pañol de 31 años para criado de mano. Va a cualquier reparto, es muy tratable y cumplidor, tiene buenas referencias. Telf. F-7150.

SE OFRECE JOVEN INGLES PARA criado de mano, experto en planchar y reparar ropa. Sabe servir la mesa y cumplir con su obligación en cualquier casa. Tiene buenas referencias. F-2850.

UNA JOVEN ESPAÑOLA DESEA CO- locarse de criada de cuartos o comedor. Es fina y de buena presencia. Tiene buenas referencias. No menos de $20. Telf. A-9015.

SE COLOCA JOVEN ESPAÑOLA PA- ra criada de mano o cuartos. Lava y cose. Tiene referencias. Teléfono F-6454.

SE DESEA COLOCAR UNA MUCHA- cha española para matrimonio solo, también para comedor, sabe servir a la rusa, o para cuartos. Tiene referencias. Telf. F-6260.

ENGLISH SPEAKING GIRL DESIRE position american or cuban family. As maid or nurse speask spanish just from the country for information call. FO-7908. Ask for Lola.

SE OFRECE UNA ESPAÑOLA DE regular edad para arreglar habitaciones, sabe cortar y coser tiene buenos informes; en la misma se ofrece una cocinera repostera consciente y práctica en el oficio y buenos informes, es libre, puede salir afuera desea familia de buena moralidad. Teléfono F_4580

SE DESEA COLOCAR UNA BUENA criada de cuartos o comedor también maneja sale fuera. Con referencias. F-3164

SE COLOCA MUCHACHA ESPAÑO- la de criada de mano o cuartos, tiene referencias. Telf. F_6086

DESEA COLOCARSE UNA JOVEN española de criada de mano o cuartos. Sabe coser. No le importa lavar y planchar. Tiene buenas referencias. Telf. U-2753.

UNA JOVEN DE COLOR DESEA CO- locarse de criada de mano o cuarto o para matrimonio. Tiene muy buenas referencias. Sale fuera de la Habana. Llamar al teléfono M-6467, de 8 a 11 de la mañana.

JOVEN ESPAÑOLA DESEA COLO- carse para cuartos y coser, duerme fuera. No menos de $20.00. Teléfono U-3051.

DESEA COLOCARSE UNA JOVEN española para criada de mano. Sabe servir a la rusa. Lleva tempo en el país. Va a los repartos. Tiene referencias. Telf. F-4771.

YOUNG, RESPECTABLE, INTELLIG- ent, responsible widow (Jamaican) desires work by day with Cuban on American family: plain sewing, light washing, some cleaning; will assist with children, if necessary references —expects reasonable wages. Esther. FO-2862.

DESEA COLOCARSE PARA CRIADA, manejadora o para cocinar. Buenas referencias. Informan: A-9685, después de las 12.

SE DESEA COLOCAR DE CRIADA de mano o maneadora, una joven española, es formal y trabajadora. Tiene quien la garantice. Llame Telf. F-6133.

SE DESEA COLOCAR DE CRIADO de mano, español con referencias. Conoce bien el trabajo. Telf. M-2374 y M-2674.

SE OFRECE MUCHACHA FINA ES- pañola para cuartos y costura acostumbrada al servicio de buenas casas y con buenas referencias. Teléfono: M_1307

DESEA COLOCARSE UN BUEN criado de mano español experimentado en todo servicio fino, trabajador y con esmeradas referencias de buenas casas. Voy a cualquier punto. Teléfono M_1959

SE DESEA COLOCAR UNA ESPA- ñola para criada de mano o manejadora o cuidar una ciega, tiene recomendaciones. Telf. F-2255

SE DESEA COLOCAR UNA MUCHA- cha española para cuartos o comedor. Tiene buenas referencias. Teléfono U-6998.

DESEA COLOCARSE UNA SEÑORA española, para cocinar y limpiar para corta familia. No duerme en la colocación. Telf. X-2218.

DESEA COLOCARSE UNA BUENA criada de mano del campo. También cocinera, manejadora o limpiar por horas. Informes con referencias, Herrera: F-5921.

SE DESEA COLOCAR PARA LIM- pieza, un cubano blanco, o trabajar por horas. Buena persona. Informes: Telf. F-4716.

SE DESEA COLOCAR UNA JOVEN cubana de criada de mano o limpieza. Informes: Telf. A-8663.

SE OFRECE JOVEN ESPAÑOLA para criada de mano o de cuartos. Tiene buenas referencias. Informes: Telf. F-6777.

SE OFRECE UNA ESPAÑOLA, 33 años, para cualquier servicio, prefiere cuidar un enfermo en clínica o casa particular. Lo mismo va al campo pagando viajes. Prefiere familia rica. Telf. U_2703, de 9 a 12 y 1 a 4.

SE DESEA COLOCAR UNA ESPA- ñola para criada de mano o cuartos. Tiene buenas referencias. Teléfono: F1-6652.

SE OFRECE CRIADA PARA CUAR- tos o comedor con buenas referencias. También trabajo de manejadora. Aguila 231: M-1149.

119 COCINERAS-COCINEROS

SE DESEA COLOCAR UNA MUCHA- cha española para cocinar o criada de servicio. Informan I-7527

DESEA COLOCARSE COCINERA DE color con referencias, cocina bien o para lavandera en la casa. Informan Telf. F_6167

UNA PANAMEÑA DESEA COLO- carse para cocinera manejadora y criada de manos, lleva diez y ocho años en Cuba. En casa particular. También se embarca. Telf. FO_7734

DESEA COLOCARSE JOVEN BLAN- ca del interior para cocinar o cuidar enfermo, Habana o Repartos. Duerme colocación no menos de $15. Informes Tulipán 9, Cerro

SE OFRECEN

119 COCINERAS-COCINEROS

SE OFRECE COCINERA CON BUE- na sazón, es formal, saludable. Tiene referencias y consciente de sus obligaciones, no tiene inconveniente en ir a playa o finca. F-3141

SE OFRECE UNA BUENA COCINE- ra con buena sazón para cocinar solo o para cocinar y limpiar también trabaja de criada tiene inmejorables referencias. Pida más informes al teléfono F-3031

SE OFRECE UN BUEN MAESTRO cocinero para casa particular o de comercio conoce de repostería, es muy limpio y cumplidor, tiene referencias de años. Pida más informes al teléfono F_3031

BUEN COCINERO JOVEN CHINO, desea colocarse en casa particular, cocina criolla española y americana sabe toda clase de reposteria y pastelería, buena sazón muy limpio tiene referencias. Informan: M_5025.

DESEA COLOCARSE UN JOVEN asiático buen cocinero y repostero fino, con buenas referencias. desea casa cubana o americana. Informan calle Sol 39 Telf. M-4416 por Francisco Lee.

DESEA COLOCARSE MUCHACHA DE color para cocinar o limpiar. Telf. U-6648

SE DESEA COLOCAR COCINERA rumana para cocinar y limpiar o sólo para cocinar cubana y americana, hacer dulces. Referencias Teléfono M-3339

DESEA COLOCARSE UNA SEÑORA de mediana edad para cocinar, lavar o limpiar. Va a los repartos. Tiene referencias. Telf. F1-6301.

SE OFRECE COCINERA REPOSTE- ra española de mediana edad, es limpia y saludable. Pregunte por Flora al teléfono M-3339.

DESEA COLOCARSE UNA JOVEN cocinera, sabe un poco de repostería, o para criada de mano. Sabe coser y tiene buenas referencias. Teléfono M-4876.

SE DESEA COLOCAR UNA SEÑORA de mediana edad para cocinar solamente. Menos de $15.00 no se coloca. Llamar Telf. FO-1984, de 8 a 12.

SE OFRECE, SOLO PARA LA COCI- na, buena cocinera repostera madrileña. Cocina criolla, española, toda clase de platos finos, es limpia y dispuesta. Tiene referencias. Teléfono M-6272.

DESEA COLOCARSE UNA COCINE- ra. Sabe cocinar bien y sabe hacer algunos dulces. También se coloca para cocinar y limpiar a matrimonio. Tiene referencias. Telf. F1-6301.

DESEA COLOCARSE UNA BUENA cocinera. Sabe cocinar, tiene referencias, ayuda a la limpieza. También aceptaría para criada de mano o cuartos. M-3339.

SE DESEA COLOCAR UNA BUENA cocinera española. No le importa hacerlo todo siendo un matrimonio solo. Es cumplidora de su trabajo, tiene referencias de muy buenas casas. Telf. A-6837.

SE DESEA COLOCAR UNA COCINE- ra española. Duerme en la colocación. Solamente para cocinar. Informan: Telf. M-4660.

SEÑORA ESPAÑOLA DESEA COLO- carse casa particular o comercio. Sabe cocinar bien. Calle Vives 43, esquina a Florida. Pregunte por Leonor.

SE COLOCA UNA ESPAÑOLA PARA cocinera o para limpiar y cocinar a matrimonio solo. Sueldo: $18. Teléfono U-5470.

ESPAÑOLA SERIA Y CUMPLIDORA de su deber desea colocarse para cocinar y otros quehaceres. También se coloca para cuartos, criada de mano. Sabe lavar y planchar y coser curioso. Tiene buenas referencias y desea ganar buen sueldo. Informan en Teniente Rey 62. Telf. M-1280.

UNA BUENA COCINERA DESEA encontrar una casa formal donde trabajar o para cocinar. Informan: F-3179.

COCINERA EUROPEA REPOSTERA de primera, buena presencia, muy limpia, desea colocarse no menos de $25. No duerme en la colocación. Tiene referencias del Ministro del Brasil y de la señora Masaredo. Teléfono U-3482.

COCINERA REPOSTERA QUE TRA- bajó con diplomáticos desea colocarse. Calle Baños No. 353, altos, esquina a 15, Vedado.

UN JOVEN ASIATICO COCINERO Y repostero cocina a la criolla y americana. Sazona muy bien, es muy limpio. Tiene referencias. Informan: Acosta 35. Telf. M-8429.

SE DESEA COLOCAR UNA JOVEN española para cocinar y limpiar. No duerme en la colocación, tiene referencias. No se coloca menos de $20. F-6060.

SE DESEA COLOCAR UNA SEÑORA española para cocinar, no le importa hacer limpieza de una casa chica. Sueldo: $15.00 en adelante. Tiene referencias. Telf. F-3854. Josefina.

DESEA COLOCARSE UN COCINE- ro joven de color repostero. No tiene inconveniente en ir al interior, tiene referencias. Llame de 9 a. m. a 7 p. m. al Telf. F-6086.

A RELIABLE ENGLISH GIRL AS good cook general worker wild work with bachelors also will work half days best references. FO-2447. Gutiérrez y Miramar No. 4, Ceiba, Marianao.

DESEA COLOCARSE UNA ESPAÑO- la de 34 años para cocinar y limpiar siendo corta familia. Es muy tratable y cumplidora, desea casa de moralidad, tiene referencias. F-7150.

SE DESEA COLOCAR UN COCINE- ro de mediana edad. Tiene referencias, no le importa ir al campo, es hombre solo, puede dormir en la colocación. Telf. 6265.

COCINERA ESPAÑOLA DESEA CO- locarse para corta familia para cocinar y limpiar. Tiene referencias. Telf. F-7497.

JOVEN CHINO COCINERO REPOS- tero con buenas referencias, sabe cocinar bien y cuimplir su obligación lleva tiempo en el país quiere buen sueldo. Informan Telf. U-2902

UN COCINERO REPOSTERO DE CO- lor dominicano desea colocarse en casa particular cubana o americana, sabe cumplir su obligación, tiene buenas referencias. Informes: Teléfono FO_2651

SE OFRECE COCINERO ESPAÑOL para casa particular o comercio cocina a la criolla y española y francesa, es repostero, tiene referencias, es hombre solo y sale al campo. Telf. M-4167

SE DESEA COLOCAR UNA BUENA cocinera con referencias, sale fuera, hace plaza o cocina y limpia a corta familia. F-3164

ASIATICO COCINERO, COCINA A la española, criolla y americana, y además repostero, tiene buenas referenciasé trabaja casa particular. Calle Finlay No. 8, 3er piso. Preguntar José Chang. Telf. M-4339

SE OFRECE UN COCINERO REPOS- tero español de mediana edad sin pretensiones, casa particular o comercio, cocina española, francesa y americana, especialidad en pastelería y repostería, sale al campo con referencias. Teléfono U_6763 Belascoaín y Virtudes, Bodega.

UNA MUJER DE COLOR BUENA cocinera sabe de repostería desea colocarse. Informes teléfono F_4217, de 8 a 12 a.m.

COCINERO CHINO COCINA CRIO- lla y española, cocina muy práctico. Salud 5, altos. tiene buenas referencias. Telf. M-5236

SE DESEA COLOCAR UN COCINE- ro joven con referencias entiende de repostería, no le importa hacer otro trabajo igual que se coloca de criado de mano como para otro trabajo, va al campo, si lo amerita el sueldo. M-1149 y U_5644, llamen a Cervantes, no menos de $18 o $20.

JOVEN ESPAÑOLA SE OFRECE PA- ra cocinera de casa particular acostumbrada a la cocina y algo de repostera, no le importa ayudar algo de limpieza, siendo corta familia, quiere familia seria y no duerme en la colocación ni saca comida de ninguna clase. Magníficas referencias. F_5058

SE OFRECEN

119 COCINERAS-COCINEROS

SE OFRECE BUEN COCINERO RE- postero chino, cocina criolla, española y americana, tiene muchos años de práctica en la cocina, bien limpia; cumple con su obligación. Tiene buenas referencias. M-4568

SE OFRECE MUCHACHA DE COLOR para cocinera o criada de mano, duerme en la colocación. Señora Rodríguez, I-3552.

COCINERA ESPAÑOLA DESEA CO- locarse, duerme fuera. No le importa hacer plaza. Sueldo no menor de $20.00. Telf. U-3051.

SEÑORA ESPAÑOLA SE COLOCA para cocinar y limpiar. No duerme. $12 o más. Referencias. Informes al Telf. M-8195.

SE OFRECE COCINERA PARA CO- cinar y limpiar o cocinar solo. Desempeña una buena cocina. Sale a los repartos y alguna plaza o finca. Aguila 231. M-1149.

DESEA COLOCARSE UN MAESTRO cocinero y repostero de color en casa particular. Cocina sólo para familia preeminente y de buen gusto. Si no es no llame. Tiene recomendaciones. Llame por José, F-3141.

UN BUEN MAESTRO COCINERO
Repostero joven chino cocina criolla y española, variada comida y dulces todos los días, sabe cumplir con su obligación, tiene recomendaciones. Infoman Manrique 516 teléfono M-9164 pregunte Roque, desea colocarse casa particular.

DESEA COLOCARSE COCINERA Y repostera, sólo cocina, sabe hacer de todo, tiene muy buenas referencias, va a los repartos, duerme fuera; sueldo: no menos de $18. Teléfono I-6445

DESEA COLOCARSE MAESTRO CO- cinero para particular, comercio o huéspedes, y un joven para ayudante cocina, segundo cocinero, fregador o criado, sin pretensiones. Tiene referencias. Telf. M-1959

DESEA COLOCARSE UNA COCINE- ra repostera de color de la República Dominicana en casa de corta familia, sabe cocinar bien a la criolla tiene buenas referencias. Teléfono FO-2651

SE DESEA COLOCAR UNA MUCHA- cha española, para cocinar o limpiar, sale a los repartos. Tiene referencias. Telf. U_7084.

SE OFRECE UNA BUENA COCINE- ra del campo, con referencias. También se coloca de criada de mano o manejadora. Informes: Herrera. Telf. F-5921.

COCINERO Y REPOSTERO CHINO, joven, muy limpio, siempre cumple su obligación. Informes: Telf. F-4716.

SE DESEA COLOCAR COCINERA del país, para todo el servicio de pocas personas o para cocinar sólo. Tiene referencias, no duerme colocación. Colón 37, por Aguila, altos de la bodega.

120 MANEJADORAS

SE DESEA COLOCAR JOVEN ES- pañola acostumbrada a manejar niños recién nacidos, o para comedor o habitaciones. Da todas las recomendaciones que deseen. También desea buena familia. Telf. M-4682.

123 COSTURERAS-MODISTAS

SE OFRECE UNA MODISTA DE color para casa particular o talleres, tiene referencias. Telf. X-2394

SEÑORA ESPAÑOLA COSE A DO- micilio, corta y cose bien. También lava y plancha ropa fina y vestidos, los deja como en la tintorería. Tiene referencias. Informan después de las 10 por el Telf. FO-1765.

125 CHOFERES

JOVEN COREANO, SE OFRECE PA- ra sirviente y chofer, con experiencia en los dos servicios. Tiene referencias. Llame: Telf. M-9713.

DESEA COLOCARSE UN BUEN chauffeur experto en toda clase de máquinas y mecánica, sin pretensiones y con esmeradas referencias de buenas casas. Telf M-1959

DESEA COLOCARSE CHAUFFEUR de mediana edad, cumplidor y decente, buenas referencias, y conocedor del oficio. Informan Telf. F-7024.

SE OFRECE UN CHOFFER DE color, joven con buenas referencias Telf. M-4342

SE DESEA COLOCAR UN CHOFFER cubano blanco, sin pretensiones, con más de 15 años de práctica, tiene referencias. F_3060 preguntar por Carlos.

SE DESEA COLOCAR UN CHOFER español joven con muy buenas referencias. Tiene práctica en Habana y carretera. También sabe servir mesa a la rusa. Llame al M-3339.

SE DESEA COLOCAR UN CHAUF- feur español. Tiene referencias. Teléfono U-6695.

CHOFER, EXPERTO MECANICO, SE ofrece a casa de familia con magnífica referencia de la casa donde trabajó. Cumplidor, blanco, soltero y con instrucción. No tiene grandes pretensiones. Pueden llamar por el teléfono M-4295. Dejar el recado a Castro.

CHOFER JOVEN, SOLTERO, SE ofrece para particular o comercio, sin pretensiones. Buenas referencias donde trabajó varios años. Informes: Telf. U-7024.

JOVEN ESPAÑOL DESEA COLOCAR- se de chauffeur en casa particular. También sabe trabajar de jardinero, bastante práctica. Tiene referencias. Informan al Telf. FO-7922.

CHAUFFEUR ESPAÑOL CON LAR- gos años experiencia en casas particulares, con buenas referencias, se ofrece a familiar particular. Teléfono F-7497.

SE OFRECE CHOFFER MECANI- co joven blanco cubano a casa particular o camión sin pretensiones con referencias y práctica X-2368 de 8 a 2

126 JARDINEROS

SE OFRECE MAESTRO JARDINERO especialidad en toda clase de injertos. Cuida, arregla jardines, con las mejores recomendaciones. Teléfono FO-7804

129 OFICINISTAS

MECANOGRAFA INGLES - ESPA- ñol prefiere casa americana solvente, seria. Referencias mútuas. F-7083

SE DESEA COLOCAR UN JOVEN mecanógrafo, taquígrafo. Sabe algo de teneduría. No tiene pretensiones. Informes: M-7953, de 3 a 4. Pregunte por Enrique.

DESEA COLOCARSE TENEDOR DE libros, mecanógrafo, corresponsal, con práctica de oficina, conocimientos del idioma inglés. Buenas referencias: F-5956.

JOVEN CUBANO, TAQUIGRAFO ES- pañol-inglés, corresponsal, diez años experiencia, Castellanos, Aguila 64, altos.

SEÑORITA TAQUIGRAFA MECANO- grafa, contabilidad práctica, referencias primer orden, desea oficina de cente donde trabajar, moderadas pretensiones. Informes U-2832 Academia Caballero.

131 OFERTAS VARIAS

SEÑORA DE 35 AÑOS, MORAL Y fina desea salir de Cuba como acompañante de señora sola o matrimonio. No tiene pretensiones en cuantos a sueldo. Desea personas finas y de recomendación. Campanario 192, altos, entre Maloja y Sitios.

SE DESEA COLOCAR UN MATRI- monio español en casa particular; él de chauffeur, es experto mecánico, y ella para cocinar, entiende de repostería. Tienen buenas referencias de las casas que han trabajado los dos. Telf. F-6178.

FARMACEUTICA PRACTICA EN análisis solicita regencia. Activa o trabajo en laboratorios. Apartado No. 2352

EL REY JORGE VI Y EL PRESIDENTE LEBRUN SELLARON AYER, DURANTE UN BANQUETE DE GALA, LA ALIANZA MILITAR ENTRE FRANCIA Y GRAN BRETAÑA

La infantería paracaidista sería de dudoso resultado

En primer lugar, dice un técnico militar, la vigilancia aérea le impediría el paso.—Y si pasara, sus operaciones serían desesperadas.

Por el Mayor General JOHN H. RUSSELL

(Retirado, de la Infantería de Marina de Estados Unidos)

(N. de la R.—La noticia de que el ejército alemán ha estado haciendo experimentos con batallones de Infantería lanzados desde aviones, siguiendo el ejemplo ruso, ha llamado de nuevo la atención hacia este novedoso sistema. Analiza su eficacia en este artículo un Mayor General de la Infantería de Marina norteamericana, que tiene en su haber casi 50 años de servicio, en varios países, en tierra y en el mar).

SAN DIEGO, (California, julio 13. —Quizá recuerden los lectores la fábula mitológica de Cadmo y el dragón. El feroz dragón defendía una fuente y se negó a permitir a Cadmo que sacara agua de ella, por lo que éste le dió muerte y sembró los dientes del dragón en el suelo. De los dientes del monstruo crecieron hombres de armas, pero Cadmo les dió muerte a pedradas y sólo cinco quedaron con vida.

Esta antigua leyenda viene a la memoria cuando se piensa en lo mucho que se ha hablado en estos últimos años acerca del paracaidismo en masa que se practica en la Unión Soviética y de sus aplicaciones militares. Recientemente se ha informado que Alemania ha estado efectuando experimentos idénticos.

Se ha afirmado que un batallón de «dientes del dragón», con su armamento completo, con equipo y provisiones, puede ser lanzado desde aviones, con relativa facilidad, detrás de la línea de combate enemiga, en cualquier punto que se desee. Las ventajas que traería aparejado el sistema han sido objeto de grandes alabanzas.

Hasta después de la Gran Guerra era casi totalmente desconocida en Rusia la práctica del paracaidismo; en cambio hoy en día se dice que el ejército soviético cuenta con miles de soldados y con gran cantidad de civiles hábiles en lanzarse con paracaídas desde los aviones.

PARACAIDISMO EN RUSIA

Durante los ocho últimos años, a mayor abundamiento, el paracaidismo se ha convertido en el deporte nacional ruso. En los parques de diversiones se han instalado torres de 30 a 60 metros, donde los neófitos aprenden a lanzarse al vacío y a lograr el grado necesario de dominio sobre sí mismos. Tanto se ha extendido esta práctica que se calcula que hay más de un millón de hombres, mujeres y niños rusos que cumplen anualmente su período de instrucción preliminar, en unas 3,000 torres.

Habiendo probado lanzarse de las torres, muchos desean hacerlo de los aviones. Las autoridades soviéticas animan a que lo hagan, instándoles a unirse a los «clubs» de paracaidistas, donde se les enseña la técnica del lanzamiento, y especialmente el «salto retardado», que consiste en no abrir el paracaídas hasta hallarse a unos 300 metros del suelo. Finalmente, se les enseña a lanzarse en grupos, lo que requiere dominio de sí mismo, buen cálculo y rapidez en las decisiones.

Para entrar en territorio enemigo y lanzar su cargamento humano, los aviones tienen que volar a gran altura, para escapar al fuego de los cañones antiaéreos. El salto retardado se impone para evitar la deriva excesiva que se produce al lanzarse desde gran altura, aunque la brisa sea muy leve.

Los partidarios del paracaidismo en masa con fines militares reconocen que el éxito depende enteramente de que el ataque resulte una sorpresa, en algún punto aislado de la retaguardia enemiga; y reconocen igualmente que hay poquísimas probabilidades de que el grupo atacante pueda mantener el contacto con sus propias fuerzas. Es un viaje de ida solamente. Al mismo tiempo, para los partidarios de esto, el objetivo perseguido vale los sacrificios que causa.

OPERACIONES RECIENTES

En el caso de guerras en pequeña escala, o de operaciones en países atrasados, tales como la campaña italiana en Etiopía o la norteamericana en Nicaragua, donde los campos de aterrizaje están a gran distancia uno de otro, los descensos en paracaídas, en masa, pueden tener un valor positivo en casos de urgencia; pero estos casos son raros.

También podría recurrirse al ataque con paracaídas en regiones escasamente pobladas, durante una guerra de movimiento, o con el propósito de llevar refuerzos a un aliado. Pero aun en estas circunstancias, es una operación peligrosa, que requiere un sacrificio de vidas innecesario, y sólo podría recurrirse a ella en último caso.

En cuanto a una guerra de las proporciones de la mundial, sería inconcebible pensar en el empleo de paracaidistas en masa. Con las patrullas aéreas en servicio constante, con los aparatos amplificadores del sonido en funcionamiento, y con los servicios de información y comunicación siempre alertas, quedarían muy pocas probabilidades de que pasara inadvertido un avión cargado de paracaidistas. El vuelo sólo podría ser intentado en condiciones atmosféricas ideales, y aun hasta si lograra cruzarse las líneas de combate sin ser descubierto, es ya un principio militar harto probado que, en la guerra moderna, la infantería sin protección acorazada no puede avanzar en campo abierto. ¡Cuánto más difícil sería para la infantería caer del cielo como copos de nieve!

RESULTADOS DESASTROSOS

Las balas de las ametralladoras livianas y pesadas serían como las piedras de Cadmo, y aniquilarían a la indefensa masa de paracaidistas, o por lo menos la desmoralizaría en tal forma que los pocos supervivientes no podrían ya servir para nada. La verdad de esta afirmación ha quedado confirmada por el hecho de que ninguna de las grandes potencias militares han adoptado el descenso en masa con paracaídas. En los dos años últimos España se ha convertido en campo de prueba de nuevos instrumentos de guerra. Allí se han ensayado nuevos tipos de carros de asalto, de carros blindados, de cañones antiaéreos, de aviones y de nuevos principios tácticos alemanes, italianos, franceses y rusos; pero los descensos en paracaída, en masa, han brillado por su ausencia.

Mientras la Unión Soviética adiestra febrilmente su personal aéreo en la técnica del paracaidismo en masa, noticias llegadas de la China permiten informar acerca de una actitud diametralmente opuesta en lo referente al paracaídas. Según estos informes, los japoneses han descartado el paracaídas. Quizás fuera él una tentación demasiado grande para el piloto. Sin duda, el aviador luchará desesperadamente si sabe que para salir con vida tendrá que ganar la pelea. Se sabe también que los pilotos japoneses que combaten en la China llevan un equipo de «harakiri» (suicidio honorable). Tal vez se les haya dado el arma requerida para este rito en reemplazo del paracaídas.

LA CRUELDAD MODERNA

Podría también darse otra interpretación a la medida adoptada por los japoneses: de poco serviría dar un paracaídas al piloto, porque si tuviera que lanzarse al vacío, en estos días de guerra sin cuartel y sin piedad, no podría casi nunca llegar a tierra sin haber sido alcanzado, en el aire, por varias ráfagas de balas de las ametralladoras enemigas.

Los técnicos militares de estos días están alertas y demuestran un afán de superación. Están a la busca de algo nuevo, de algo que permita obtener un éxito más seguro en el combate: nuevas armas, nueva táctica que dé ventajas a las fuerzas que uno manda. Los servicios técnicos de los Estados Mayores están invariablemente alerta y dispuestos a experimentar con toda idea nueva que se presente, con la esperanza de llegar a perfeccionarla. Hoy en día, en medio de la fiebre del rearme, esto ocurre en mayor grado que nunca.

El hecho de que las grandes potencias no han prestado atención a los descensos en masa de infantería con paracaídas indica claramente lo que piensan al respecto.

(Derechos reservados al DIARIO DE LA MARINA, por North American Newspaper Alliance).

LOS BUQUES DE GUERRA JAPONESES REANUDARON EL AVANCE POR EL RIO YANGTZE, EN DIRECCION A LA CAPITAL CHINA

El generalísimo Chiang Kai-Shek ha declarado que la Manchuria y Corea serán muy pronto campos de batalla

Detenidos dos semanas por los ataques chinos, pudieron los japoneses reanudar su gran ofensiva, habiendo logrado 47 pequeños barcos de guerra atravesar la barrera china

SHANGHAI, Julio 19. (AP).—El esperado momento de reanudar el avance por el río Yangtze en dirección a Hancao, parece que ha llegado para los japoneses.

Los terribles bombardeos aéreos efectuados ayer en Hancao y ciudades próximas, las intensificaciones de las operaciones navales y los raids aéreos contra los baluartes chinos que defienden las cercanías de la capital provisional, indican que la campaña ha entrado en una nueva fase.

Los despachos de Hancao dicen que el generalísimo Chiang Kai-Shek ha declarado que las tres ciudades de Hancao, Wuchang y Nanyang están dispuestas a resistir los ataques de los japoneses.

El jefe de las fuerzas chinas también ha declarado que la Manchuria y la Corea están llamadas a ser pronto campos de batalla.

Esta ha sido una deferencia a los rozamientos entre los japoneses y soviéticos con motivo de un incidente ocurrido en la frontera del Manchukuo.

Los despachos de Hancao dicen que los japoneses han logrado abrirse paso por la barrera que habían levantado los chinos en el río Yangtze a la altura de Matowchen, a 175 millas de Hancao. Cuarenta y siete barcos de guerra y pequeños transportes japoneses han llegado a Hucao, a 25 millas aguas arriba de Matowchen. Se diricen a Kiukiang, a 135 millas aguas abajo de Hancao, sosteniendo duelos de artillería con las posiciones chinas de las márgenes del río.

Los japoneses han estado detenidos dos semanas por los ataques chinos. Ahora esperan avanzar en dos direcciones, una contra Kiukiang hacia Hancao, y otra al Sudoeste por el lago Poyang contra Nanchang, principal base aérea de los chinos.

Los aviadores japoneses atacaron ayer a Kiukiang con el objeto de preparar el camino a las fuerzas de tierra.

En el Sur de China dos buques de guerra nipones bombardearon el pueblo de Tangka, en la península de Macao, frente a Hongkong en el río Cantón. Las tropas chinas se preparaban para rechazar cualquier desembarco de los japoneses.

En el Norte del frente central, los ingenieros japoneses han logrado aliviar la situación creada por la amenaza de inundación del río Amarillo en Tokaifeng, provincia de Honan, destruyendo parte de los trabajos de protección del río Lunghai con el fin de permitir que las aguas se extendieran por el campo.

Habrá un cuerpo de voluntarios extranjeros en Hancao

HANCAO, China, Julio 19. (Havas). —En breve será organizado en esta capital un cuerpo de voluntarios, constituido por extranjeros residentes en Hancao, para prestar ayuda en caso de necesidad, como policía auxiliar, como bomberos, o en otros servicios urbanos. Casi todos los habitantes extranjeros de Hancao, en su mayoría misioneros, comerciantes y miembros de los cuerpos consulares, se reunieron hoy en el Club que tienen constituido aquí, para estudiar el proyecto.

Se convino en que, bajo ninguna circunstancia, los voluntarios del cuerpo que se planea podrán participar en la defensa de la ciudad, limitándose su función en todo momento a asegurar los servicios municipales.

El proyecto será ensayado primero en la Concepción Británica, y se le ampliará más adelante a los restantes barrios.

1.472,276 TONELADAS DE AZUCAR HA EXPORTADO CUBA A ESTADOS UNIDOS

NUEVA YORK, julio 19. (AP).—Las exportaciones de azúcar cubano desde el primero de enero al 16 de este mes ascendieron a un total de 1.472,276 toneladas largas, contra 1.707.993 toneladas en igual período del año pasado.

BARCO INGLES EN PELIGRO EN FILIPINAS

MANILA, Julio 19 (AP).—El vapor inglés «City of Derby» ha trasmitido mensajes por radio pidiendo ayuda, anunciando que ha encallado en la Isla Salino.

Los embarques a los Estados Unidos bajaron cerca del 28.7 por ciento con un total de 990,999 toneladas contra 1.390,076 el año pasado.

NO HARA MAS VIAJES A CHINA

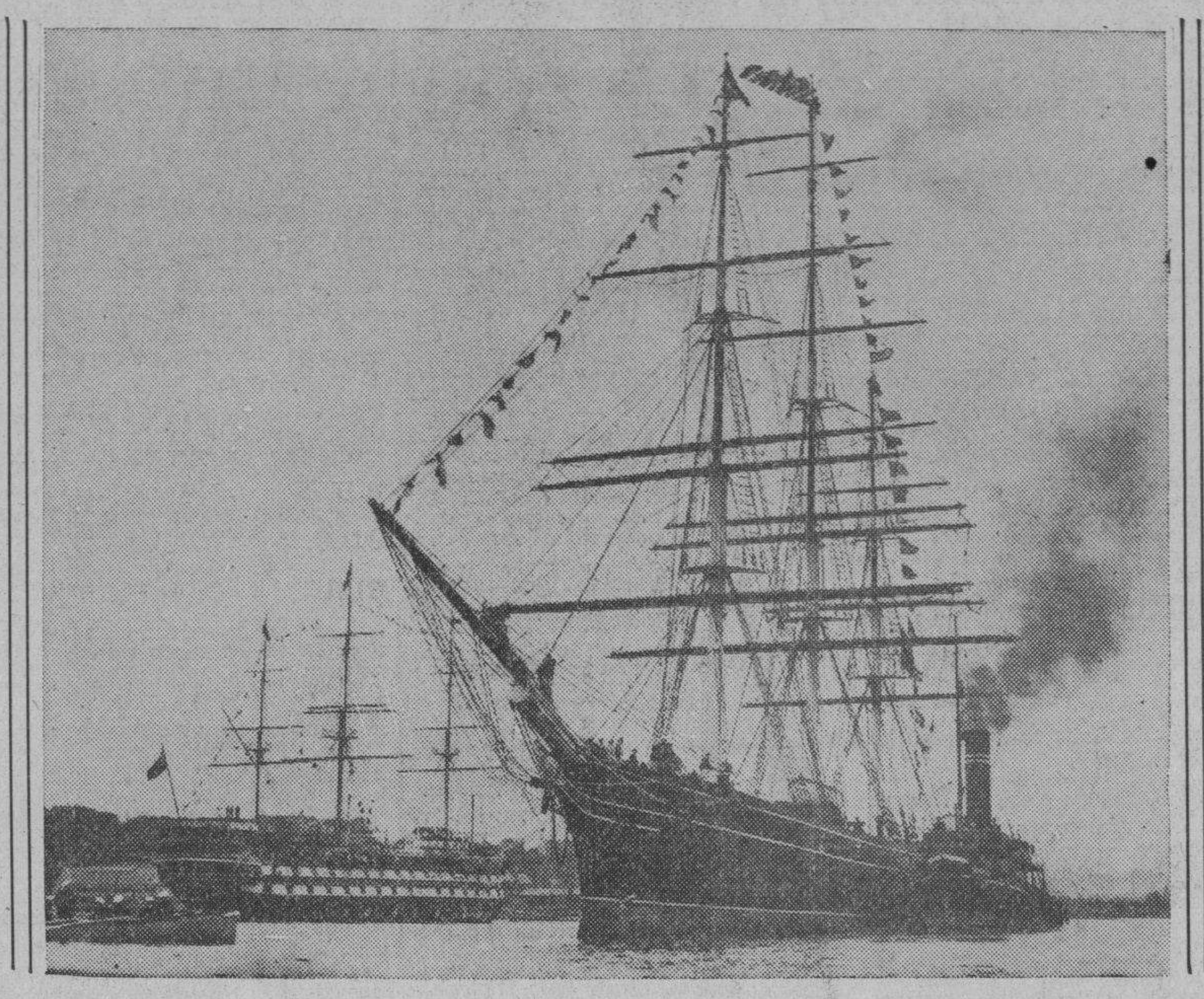

El «Cutty Shark», último de los famosos clipers del tráfico de té con China, atado en el río Támesis, donde servirá como escuela de entrenamiento de marina mercante británica. El viejo y famoso barco fué construído en 1869. (Foto Acme-Editor Press).

Sería imposible recordar un período en la Historia en que nuestra amistad fuera más íntima, dijo el Rey inglés

En los centros diplomáticos se interpreta el acto de ayer como una respuesta a los esfuerzos de Alemania e Italia para separar a Inglaterra y Francia. Todo París de fiesta

PARIS, julio 19. (AP).—El Rey de Inglaterra y el Presidente de Francia solemnemente consagraron esta noche la alianza militar defensiva entre las dos grandes democracias en un banquete de gala.

Contestando a un discurso de bienvenida del Presidente Albert Lebrun, el Rey Jorge VI declaró que «sería imposible recordar un período de la historia en que nuestras relaciones fueran más íntimas».

Vistiendo el uniforme de mariscal de campo, símbolo de los lazos militares que unen a la Gran Bretaña y Francia, el monarca declaró que las dos naciones han visto «unirse sus destinos en el transcurso de los siglos».

El Rey habló en francés y dijo:

«Por el contrario, es ardiente deseo de nuestro gobierno hallar, por medio de convenios internacionales, solución a los problemas políticos que amenazan a la paz del mundo así como también deseamos soluciones a las dificultades económicas que limitan el bienestar de los seres humanos».

Este ha sido, pues, el sello puesto al acuerdo político militar entre Francia e Inglaterra que se había realizado horas después de la llegada a París por el Rey Jorge y su augusta esposa.

A ese mismo acuerdo se había llegado a fines de abril en una visita de los ministros franceses a Londres.

Se acepta esto por los diplomáticos como una respuesta a los esfuerzos de Alemania e Italia por separar a la Gran Bretaña de Francia. La expresión del Rey Jorge sobre la fe que tiene la democracia parece prácticamente una respuesta a las burlas que nazis y fascistas hacen de la democracia.

Lebrun, en su discurso de bienvenida, puso de relieve que la presencia del monarca inglés «constituye el más alto y más preciado testimonio de buena voluntad que fortificará cada día más la confianza de las dos naciones y la íntima colaboración de sus representantes».

Lebrun y su real visitante tuvieron buen cuidado en hacer constar que la entente franco-inglesa no va dirigida contra ninguna otra nación.

A las 25 minutos de haber llegado a la residencia del Quai d-Orsay, el Rey Jorge y la Reina Isabel se trasladaron en automóvil al Palacio del Elíseo donde tienen su residencia el Presidente de la República y Mme. Lebrun.

El jefe del ejecutivo francés y de un imperio de 102.000.000 de habitantes condecoró a la Reina Isabel imponiéndole la Gran Cruz de la Legión de Honor, insignia que el Rey Jorge posee desde 1919.

A cambio, el joven monarca inglés, Rey y Emperador de cerca de 500.000.000 de súbditos, impuso al Presidente Lebrun la Gran Cruz de la Orden del Baño.

Desde el momento de su llegada esta mañana a Boulogne después de cruzar el canal de la Mancha, el día estuvo ocupado para Sus Majestades con saludos y ceremonias.

El viaje por ferrocarril desde Boulogne hasta París—unas 120 millas—se hizo bajo la vigilancia de millares de soldados y policías.

Todo París se hallaba esta noche de fiestas mientras se celebraba en Palacio el banquete de gala. También hubo para el pueblo fuegos artificiales. Las multitudes bailan por las calles. Existe la impresión de que esta visita, que se registra en el vigésimo aniversario de la retirada alemana a través del Marne, coloca a Inglaterra y a Francia en condiciones de obligar a la diplomacia nazi a hacer una retirada.

Jorge VI e Isabel retornaron del Palacio del Elíseo por entre un numeroso público que no cesó de vitorearles. Después recibieron los Reyes al cuerpo diplomático.

El corazón de la Reina María será enterrado aparte

BUCAREST, Rumania, julio 19. (AP)—Millares de campesinos, con lágrimas en los ojos, desfilaron hoy por la cámara mortuoria del Palacio de Palesch, en Sinaia, donde se encuentra tendido el cadáver de la Reina María.

Enormes blandones iluminan la estancia, que se encuentra materialmente cubierta de flores, y junto al féretro montan guardia constantemente oficiales de caballería, cuyos sables brillan a la débil luz del sol que entra por los ventanales.

Un ramo de lirios blancos aparece entre las manos de la Reina, que está vestida con un traje de terciopelo blanco adornado con encajes de Chantilly.

Hoy se abrieron varias cartas escritas por la Reina en 1933, en las cuales aparece el ruego de que el duelo oficial se haga a base de color violeta oscuro y no del negro.

La Reina, que falleció ayer a los 62 años de edad a causa de una rara afección hepática, también pide en las cartas que su corazón sea enterrado el Balcic, que es el lugar que prefería para pasar el verano en el Mar Negro. El resto de su cadáver será enterrado en el Palacio de Kurtea de Argesh, junto al de su esposo el Rey Fernando, quien falleció hace once años.

Llegó a Bucarest el Príncipe Nicolás

BUCAREST, Rumania, julio 19. (Havas).—A las seis y media de la tarde llegó en un aeroplano de la línea Milán-Venecia-Zagreb,Bucarest, el Príncipe Nicolás de Rumania, hermano del Rey Carol. Inmediatamente se dirigió al palacio de Sinaia, instalándose en la Residencia de los Caballeros, anexa al castillo real, y la cual está reservada siempre para los huéspedes de los reyes.

Después de permanecer un rato en la capilla ardiente de los restos de su madre, la Reina María, y de haber orado junto al catafalco, el Príncipe Nicolás se dirigió al castillo, donde estaba el Rey Carol. Los dos hermanos comieron juntos y juntos estuvieron la velada. Desde octubre último, cuando Nicolás fué exilado por un decreto de Carol, no se veían. El reacercamiento de los únicos hijos varones de la Reina María, en circunstancias tan tristes para ambos, es comentado hoy en toda Rumania. Se observa que Nicolás fué recibido en territorio nacional con todos los honores de un Príncipe de sangre real, por orden expresa de Carol. Todo indica que asistirá también como tal a las exequias de la reina madre.

Pésame de las Comunidades Judías

BUCAREST, julio 19. (Havas). Las comunidades judías telegrafiaron hoy al Rey Carol su condolencia por la muerte de la Reina María. Se informa que habrá servicios funerales en todas las sinagogas hebreas.

El Duque de Kent, representante inglés

LONDRES, julio 19. (Havas).—El Duque de Kent, hermano del Rey Jorge, representará a éste en el sepelio de la reina madre María de Rumanía.

TODO EN ALEMANIA ESTA SUPEDITADO A LA PREPARACION MILITAR DE LA NACION PARA EL CASO DE UNA GUERRA

Comentario alemán a la visita de los soberanos ingleses

BERLIN, julio 19 (AP).—El órgano del ministerio de Relaciones Exteriores «Diplomatische Politische Korrespondenz» publicó hoy un editorial en el cual expresa la esperanza de que la visita oficial del Rey Jorge VI a Francia, «no conducirá a la formación de un bloque de democracias posiblemente dirigido contra los estados que prefieren otras formas de gobierno».

En vez de eso el órgano del ministerio de Estado alemán cree que la visita «ayudará a fomentar la comprensión de los intereses de los llamados estados autoritarios en la esfera europea».

La visita del Rey de Inglaterra se considera en los centros oficiales alemanes como una demostración de amistad de las dos potencias democráticas.

El «Korrespondentz» dice que tan visita—como la del Reichsfuehrer Adolf Hitler al primer Ministro Mussolini de Roma—puede servir para aclarar la línea política de conducta de las dos naciones en la promoción de la paz.

Haciendo examen, como la mayoría de los periódicos alemanes, de la historia de la Entente Cordiale desde sus comienzos, con especial referencia a los períodos de rozamientos entre Francia y la Gran Bretaña, el «Korrespondentz» hace la siguiente observación:

«Tenemos que llegar a la conclusión de que en la historia de las naciones no existen enemigos eternos y hereditarios y que los sentimientos de los pueblos pueden sufrir cambios completos. Se sigue de esto que con buena voluntad es posible llegar a una comprensión siempre que se hagan las debidas concesiones a los intereses legítimos de los demás».

El periódico termina diciendo:

«Tal comprensión sería imposible bajo el espíritu del tratado de Versalles».

ROMA, julio 19 (AP).—Los periódicos italianos han ignorado hoy prácticamente la visita del Rey Jorge y de la Reina Isabel de la Gran Bretaña a Francia.

Un periódico de esta capital publica un despacho de cuatro líneas diciendo que los soberanos se hallaban en viaje hacia la capital francesa. Otros no publican nada.

En los últimos días se hicieron algunos intentos para satirizar la visita, especialmente con respecto a lo incierto de la fecha en que habría de celebrarse.

Un comentario típico es el que aparece al pie de una caricatura en que el acreedor francés hace presión sobre el deudor para que le pague:

«Le pagaré después de la visita del Rey», dice el deudor.

«Eso es demasiado vago», contesta el acreedor: «Señale una fecha definitiva».

Miliares de hombres de toda clase han sido enviados a la frontera de Francia para hacer fortificaciones

En la capital alemana se han paralizado las construcciones de edificios de la noche a la mañana, para dedicar todo el esfuerzo a las fortificaciones. Mercado de valores en baja

BERLIN, Julio 19. (AP.)—La Bolsa de valores de Berlín comenzó a reponerse hoy de una baja que había comenzado el primero de mes y que continúa a pesar de las favorables perspectivas de las cosechas y de la creciente actividad creada por la preparación militar.

Los economistas aseguran al público que las fluctuaciones de las acciones no constituyen un barómetro del status económico de la nación, sino que son causadas por dos fenómenos transitorios: Las ventas de liquidación de los valores que poseen los judíos así como también las ventas de valores que hacen las corporaciones industriales con el fin de obtener capital para la industria.

Las acciones del Reichsbank continuaron perdiendo terreno hoy, pero la bolsa cerró en general firme, habiendo ganado algunos puntos las acciones mineras e industriales.

Durante un mes Alemania ha estado consagrando sus energías económicas, casi exclusivamente a perfeccionar la preparación militar de la nación. Aunque no se han podido obtener cifras acerca de esta tendencia, la preparación militar es una cosa que se marca en el ambiente.

Los tópicos de todas las conversaciones, lo mismo entre industriales, que entre fabricantes o banqueros versan alrededor de los preparativos militares.

El decreto dictado el 26 de junio por el mariscal Wilhelm Goering, en virtud del cual todos los ciudadanos pueden ser llamados a prestar servicios al Estado, ha tenido aplicación ya, pues se sabe que miles de hombres hábiles y no hábiles han sido enviados a la frontera francesa, para la construcción de fortificaciones.

El Deutsche Allgemeine Zeitung admite indirectamente en un editorial que se están construyendo tales fortificaciones.

En relación con ese asunto se nota que en la capital alemana se han aplazado las construcciones de edificios de la noche a la mañana.

Los círculos financieros atribuyen la repentina actividad de la preparación al hecho de que el gobierno ha encontrado en Austria una mayor acumulación del capital de que había esperado. Ese capital es el que se está empleando ahora en las necesidades de la preparación.

Las medidas dictadas contra los judíos también han procurado al gobierno un aumento de sus ingresos. En los centros oficiales se niegan terminantemente a revelar la cuantía de las fortunas de los judíos.

El proceso para arrojar a los judíos de los negocios ha tenido un efecto deprimente en las acciones, debido a que enormes cantidades de valores que se hallaban guardados en las cajas de depósito de los bancos han sido lanzadas al mercado para su venta.

Tan grandes han sido las ofertas de venta que el Boerzen Zeitung de Berlín, periódico financiero, publicó esta noche una nota en que se dice que los rumores que han circulado acerca de que se prohibirá que los judíos posean acciones «carecen de fundamento».

El Berlín Morgenpost dice que la emigración judía ha necesitado convertir los valores en efectivo.

Otra causa de la reciente baja de las cotizaciones, según el Morgenpost, ha sido el hecho de que muchas empresas industriales han vendido grandes bloques de acciones con el fin de obtener dinero para ampliar sus fábricas de acuerdo con el plan de los cuatro años.

El gobierno se encuentra muy animado a causa de las noticias que recibe acerca de las cosechas. La de trigo será la mejor desde 1933 y lo mismo ocurre con las de centeno, cebada y [illegible].

Las cosechas de remolacha azucarera y papas son muy satisfactorias.

En palestina hay censura rigurosa para los despachos

JERUSALEN, Julio 19. (SP.)—Las autoridades británicas anunciaron hoy el establecimiento de la censura para todos los despachos cablegráficos relacionados con la lucha que sostienen los nacionalistas árabes contra el régimen británico, al mismo tiempo que contra los judíos.

Los cables tendrán que pasar por la censura desde las ocho de la mañana hasta las 11 de la noche y no se cursará ningún despacho cablegráfico desde las 11 de la noche a las ocho de la mañana.

La policía y las tropas siguen practicando registros en busca de armas escondidas tanto en los barrios antiguos como en los modernos de la ciudad.

Un soldado inglés que había sido herido el domingo falleció hoy. Se dice extraoficialmente que tres agricultores judíos que habían sido secuestrados el mes pasado han sido muertos, según se cree, por una banda de árabes.

Cuatro muertos en Palestina, durante el lunes

JERUSALEN, Palestina, julio 19 (Havas).—Hubo cuatro muertos en los diferentes incidentes habidos hoy en Palestina. El hecho de que hayan ocurrido en lugares muy alejados unos de otros, revelan cómo se mantiene la incertidumbre en todo el país.

La Cámara que se asignará a Bohemia se compondrá de dos partes, una que será checa y otra sudeta alemana

Por tercera vez desde la fundación de la República de Checoeslovaquia, el Presidente Benes asistió ayer a una reunión con los Ministros políticos tratando de reformas

PRAGA, Checoeslovakia, julio 19. (Havas).—El Primer Ministro Hodza recibió hoy al Ministro de Checoeslovaquia en Berlín, M. Mastny, quien le expuso la situación política.

Se anuncia que en breve el jefe del Gobierno dará audiencia a los representantes de la oposición autonomista húngara, y se cree que en breve se fijará la fecha de la nueva conferencia entre los Ministros y los delegados del Sudeten alemán.

Cómo será organizado el autonomismo checoeslovako

PRAGA, julio 19 (Havas).—Los informes obtenidos en fuentes muy fidedignas sobre la forma en que se organizará el autonomismo checoeslovaco, por el Estatuto de las Nacionalidades o Minorías, ya en preparación exponen que la Dieta (Cámara) que se asignará a Bohemia, se dividirá en dos partes, una checa y otra alemana (sudeta) aunque hasta el momento no se ha fijado la competencia legislativa conjunta y la de cada una. La autonomía será aplicada a Bohemia, en la forma dicha antes, a Eslovakia, Moravia y Sileria, pero no a Rutenia (Rusia Sub-Carpática), la que por disposición especial del Tratado de San Germán debe tener su Dieta propia, de acuerdo con su elección.

La Comisión de Seis, formada por otros tantos delegados de la coalición gubernamental, discutió hoy los principios de la reforma administrativa, que le fué presentada el lunes por el Gabinete. La Comisión acordó consultar sobre esta cuestión con diversos funcionarios especializados, para conocer las posibilidades de aplicación de la reforma.

Benes conferencia con los ministros

PRAGA, julio 19 (Havas).—Por tercera vez desde la fundación de la república checoeslovaka, el Presidente de ésta asistió hoy a una reunión de los Ministros políticos del Gabinete. En ella se discutieron los principales detalles de la reforma administrativa, y especialmente la creación de Dietas Provinciales, y su subdivisión en grupos nacionales. Las tres existentes, que son las de Bohemia, Moravia Silesia y Eslovakia, sólo tendrán poderes algo más amplios que los que disfrutan ahora. La modificación más importante será que actualmente los presidentes y una tercera parte de los delegados son nombrados por el Gobierno, y entonces todos serán electos por el pueblo.

Llueven felicitaciones y ofertas de contratos al aviador Corrigan, héroe del vuelo New York-Dublin

Eamon de Valera felicitó al joven piloto y escuchó los detalles relacionados con la «pequeña equivocación» que lo llevó a Irlanda cuando, según él, se dirigía a California

DUBLIN, julio 19. (AP.)—Douglas G. Corrigan recibió hoy los aplausos del mundo y una oferta de vaudeville como premio por su vuelo trasatlántico.

El mecánico californiano, insistiendo en que su vuelo a Dublin no es gran cosa, hace planes para regresar a los Estados Unidos en vapor.

El contrato de vaudeville, una de las muchas ofertas que se le hicieron para capitalizar el vuelo, no se ha firmado todavía.

«Tan pronto como logre obtener pasaje regresaré a los Estados Unidos», dijo. «Estoy haciendo gestiones para conseguir un barco donde poder llevar mi avión sin necesidad de desmantelarlo.»

El primer ministro Eamon de Valera felicitó a Corrigan con motivo del vuelo de 3.150 millas que ha completado desde Nueva York, y que según el aviador amateur se debió a un error por descomposición del compás.

De Valera dió golpecitos en la espalda al joven piloto y escuchó detalles relacionados con la «pequeña» equivocación en la dirección tomada por Corrigan y que hizo que aterrizara en el aeródromo Baldonnel de Dublin en vez de hacerlo en Los Angeles.

El departamento de Comercio de los Estados Unidos suspendió hoy el certificado del aeroplano de Corrigan y ha pedido al departamento de Estado que haga llegar la orden al aviador en Dublin.

El coronel J. Monroe Johnson, secretario interino de Comercio de los Estados Unidos explicó que Corrigan había violado los términos del certificado con el vuelo que realizó sobre el Atlántico por cuanto el avión solamente estaba autorizado para hacer un vuelo sin escala desde Los Angeles a Nueva York y regreso.

Después de descansar en la habitación destinada a los invitados en la Embajada de los Estados Unidos, y vistiendo unos pijamas del ministro John Cudahy, Corrigan comenzó a formular planes para el futuro y a recibir las felicitaciones del mundo entero.

Se tiene entendido que Henry Ford figura entre los que han enviado mensajes de felicitación a Corrigan.

Harry Day, miembro laborista de la Cámara de los Comunes, le tele- tournée de seis semanas por los Mu- grafió una oferta acerca de una sic Halls de Inglaterra y de Escocia.

El avión anticuado con el cual Corrigan hizo el vuelo se encuentra técnicamente detenido en la Aduana del aerédromo de Baldonnel. Se considera que ésta es la única manera de protegerlo contra los individuos que andan a caza de souvenirs.

Corrigan tiene tanto afecto por su viejo avión como un coronel de Kentucky por su caballo. Hoy visitó el hangar después de su conversación con De Valera y de haber visitado el departamento del Interior de Irlanda.

Los funcionarios le manifestaron que no le crearían dificultades de ninguna clase. A pesar de que había llegado sin documentos.

Hasta ahora Corrigan ha rechazado todos los ofrecimientos que se le han hecho con la declaración siguiente:

«Prefiero estar en completa libertad mientras me encuentre aquí y por esa razón no quiero firmar nada.»

Ahora tiene dos mil pesos para sus gastos en contraste con la situación económica en que se hallaba cuando llegó. Este dinero es el precio de una trasmisión por radio a los Estados Unidos.

El propio Corrigan se encuentra detenido «técnicamente». Pasó la mañana en la Legación, paseando por los jardines y hablando con los irlandeses a quienes ha hecho sus amigos. Por la tarde fué a visitar a otro famoso californiano, a Donald Budge, que está tomando parte en un torneo de tennis en Fitzwilliam Club.

El único instrumento de navegación con que hizo el vuelo Corrigan es una brújula que, según él dice, marcaba Este donde debía marcar Oeste.

COMENTARIOS DE LA GUERRA

20 DE JULIO DE 1938

Continúa la misma actividad de los días anteriores, por los frentes de Castellón de la Plana, cuyo objetivo es el total dominio de la ruta de Teruel a Sagunto.

Hoy, como ayer, han sido notables los avances que han efectuado las tropas que componen el Ejército de Castilla y las columnas de enlace que operan a las órdenes del general García Valiño.

A los soldados de Varela, que ayer dejamos en Barracas, sobre la calzada de Sagunto y más hacia el Este y que ocupaban posiciones después de rebasar el Monte Pina o vértice [illegible], el comunicado de Salamanca que llega los sitúa en la dirección de Viver, sobre el pueblo de Masadas Blancas. Suponemos habrán entrado también en posesión del territorio en donde se cruzan con la carretera los dos ferrocarriles que van hacia Sagunto, el central de Aragón y el minero de Ojos Negros.

En la dirección Este del lugar citado, las unidades castellanas han pasado ya la carretera que desde Caudiel sube a Montanejos, captura que en nuestro escrito de ayer indicábamos que estaba al realizarse de un momento a otro. En esta operación creímos que el cruce se hubiera efectuado sobre el pueblo de Montán, pero la realidad es que se ha hecho más abajo, en el punto medio entre este pueblo y Caudiel. Con ello ha quedado completamente interceptada la única carretera que sirvió para que escaparan los rezagados milicianos que, creyendo en promesas y cuentos propios para entretener a chinos, al llegar este desastre de las milicias del **gobierno legítimo**, han pasado a engrosar el contingente de prisioneros que hoy nos participa el cable.

Si seguimos la vista por la carretera citada de Caudiel a Montán y Montanejos, además de encontrar el camino ya en poder de las tropas nacionalistas, al otro lado del río Mijares, cuando éste cruza por Montanejos, el campo **gubernamental y legal** se ha estrechado de manera alarmante. Y tras del dominio de la carretera de Zuesina a Cortes de Arenoso, los legionarios de Valiño, han descendido hacia el Sur y por ello nos participan el dominio de la aldea de San Vicente, que es visible en nuestro gráfico de hoy.

Los acontecimientos todos de manera adversa para los milicianos **gubernamentales** que operan a las órdenes de Don José, se van sucediendo con una velocidad propia de película cinematográfica, y, con ello, se está poniendo cada vez más al desnudo que la mentalidad de los **diplomados** del Mando que asesora a Don José, se ha esfumado por completo.

Dicen desde Valencia y con relación a los nuevos repliegues de sus milicianos por la carretera de Sagunto, que se está combatiendo entre Barracas y Viver y que la lucha es favorable a los que defienden el camino.

El resultado de esta operación en su final, Valencia se calla, ya sabemos que ha consistido en que abandonaron el punto medio entre los dos pueblos citados, el cual lleva el nombre de Masadas Blancas, y que éste ha pasado a poder de los soldados del general Varela. Con esta operación quedan las tropas castellanas a 8 kilómetros de Viver. Este pueblo, cabeza de partido judicial del mismo nombre, dicen que dijo Don José que no se lo arrebatarían. Esta afirmación no la creemos, por que en la próxima jornada también pasará a poder de los soldados nacionalistas.

Uno de los corresponsales de la Agencia Havas, al ampliar la información que con tanta prudencia y sentido va dando Salamanca, advierte que en la acometida de hoy (por la ruta de Teruel a Sagunto) se alcanzó el camino que conduce a Jérica desde Alquería. El informador se refiere a la carretera que desciende desde Montanejos a Caudiel, la cual ha sido ocupada al Sur de Montán; entre Caudiel y Jérica corre un trozo de calzada; que tiene 6 kilómetros de extensión, que son los que dieron motivo al informe que estamos comentando. Si este anticipo se confirma, la captura de Viver no debe de tardar más de 24 horas pese a lo que se le atribuye a Don José.

Don Luis Companys, aclara en una nota que ha dado a la prensa, que está de acuerdo con lo que expresó Don Manuel en su discurso dominguero y que por cierto está en completo desacuerdo con lo que también dijo Don Juan.

Esta aclaración de Don Luis no había necesidad de expresarla, porque tanto lo que dicen que dijo Don Manuel, como lo que ahora manifiesta Don Luis, es, sin duda alguna, lo mismo que se le ha ocurrido a Don Indalecio, el cual, como de costumbre opera entre bastidores. Y si ahora sus gestiones pacifistas no han tenido éxito, con ello se está poniendo el parche antes de que salga el grano.

Dentro de todos los asuntos serios siempre aparece la parte cómica y este papel lo ha desempeñado en este caso este Don Luis, a quien en Barcelona nadie considera ni presta atención.

En Barcelona, y por un bombardeo de aviación, ha sido alcanzada la Catedral, la que desde hace ya tiempo venía sirviendo de depósito de municiones, lo mismo que se ha hecho con todos los pueblos de la provincia de Castellón de la Plana. Al convertir las iglesias en almacenes de tan peligrosa mercancía, en la retirada, cuando no se ha podido cargar con lo que se tenía almacenado, se ha recurrido a la destrucción, volando los edificios dedicados al culto. Noticia que aun no llegó a oídos de los «ingenieros pecuarios» que, además están faltos de memoria.

En el frente que corre al Sur de El Puente del Arzobispo, en la provincia de Toledo, han sido capturados por las tropas nacionalistas del mencionado sector, los pueblos de Azutan y Navalmoralejo, así como también las alturas vecinas.

Estas elevaciones pertenecen a la Sierra de la Estrella y La Ancha, que con las de las Pedrizas y Avellaneda forma la Sierra de Jara, que por ser árabe y no traducible al castellano se puede poner en letra de molde.

Como todo lo que existe por estas alturas es pura «jara», de ahí que esté pidiendo a gritos la escoba que lo liquide.

El Alférez de COMPLEMENTO

M.E.C.D. 2016

SUPLEMENTO DIARIO EN ROTOGRABADO

DIARIO DE LA MARINA

LA HABANA, MIERCOLES, 20 DE JULIO DE 1938

ACTUALIDAD NACIONAL E INTERNACIONAL

ESTADO - MINISTERIO - SECCION DE PRENSA

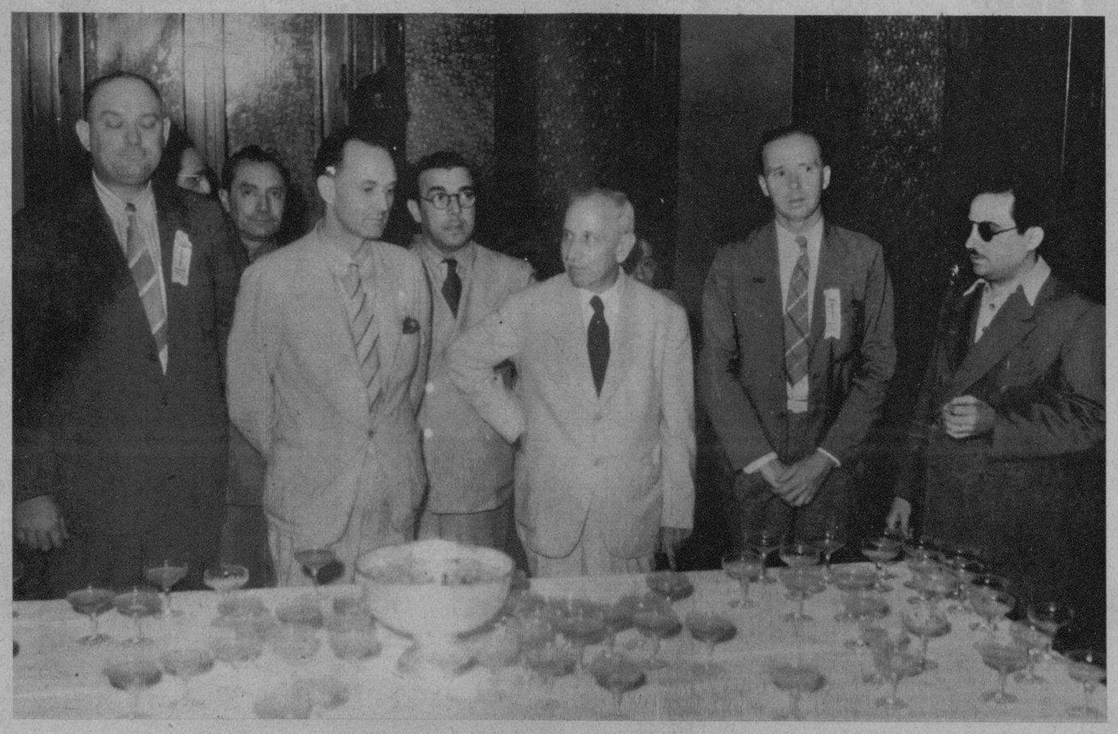

RECEPCION desbordante dispensada por el pueblo de Nueva York a los aviadores que acaban de batir todos los records en su viaje alrededor del mundo—Howard Hughes y sus cuatro compañeros—, que ha sido una de las más grandes que recuerda la ciudad imperial. Testimonio elocuente de ella nos ofrecen estas dos fotos de nuestros repórters gráficos, en cuya primera (arriba) y señalado por el humo se captó el instante de una colisión de dos automóviles; y en la otra: ya afeitado y aseado se ve a Hughes saludando al público, cuando desfilaba en medio de los atronadores aplausos de la multitud, por Broadway.

(FOTOS WIDE WORLD)

UNA VISITA de cortesía dispensada al DIARIO, dió lugar, ayer por la tarde, a un acto significativo de confraternidad entre la prensa americana y la que se confecciona en esta casa. Los distinguidos pericdistas americanos, huéspedes actualmente de la Habana, entre los que se halla el Presidente de la Asociación de la Prensa de Alabama (en una foto) y otros compañeros, fueron agasajados con un ponche. En la otra foto: nuestro Administrador y Vicepresidente don Celso González; el estimado compañero Quintana (por el colega «Avance»); y los queridos Constantino Cabal, Fernández Arrondo y Morán, por el DIARIO, hicieron a los colegas extranjeros los honores de la casa.

(Fotos D. M.)

M.E.C.D.

INAUGURACION DEL REX - CINEMA

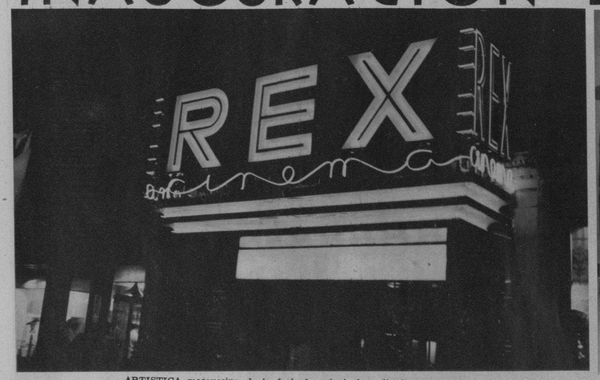

ARTISTICA marquesina de la fachada principal, realizada con los azulejos de la Casa F. Bandin y Compañía, de Infanta 18.

EN EL «FUMOIR» luce este elegante juego cromado tapizado en piel verde, adquirido en «Cromo Bertha», San Lázaro 324. Teléfono U-6753.

HOY se inaugura el gran REX CINEMA en una brillante función de gala. Es el primer cine-noticiero de Cuba montado con toda esplendidez, con todo el confort moderno y ejecutado bajo una idea nueva para un espectáculo nuevo. De arquitectura original, sencilla y elegante a la vez, da la sensación de que así es como debe ser un salón de espectáculos, y no de otra manera. Sus efectos lumínicos son la nota decorativa saliente, única y novedosa totalmente. Hay comodidad en todos sus detalles: amplio vestíbulo, elegante y bien amueblado foyer, sala de espectáculos despejada y superiormente ventilada con aire acondicionado, lunetas cómodas, visibilidad y audición perfectas desde todas sus localidades, ambiente grato y limpio, amplios pasillos bien alfombrados y todo cuanto puede hacer grata la estancia en el local que desde hoy será el preferido por el público habanero. El REX CINEMA será dedicado especialmente a películas cortas de Noticiarios, deportes, modas, viajes, arte, música, ciencia; todo lo que nos enseña la Vida tal cual es, desfilará sobre la pantalla del REX CINEMA, y también la fantasía de la imaginación en preciosas películas de muñequitos, en cartones de fama universal. Las tandas serán de una hora de duración y la función será corrida desde las once de la mañana a las once de la noche.

La Habana ya tiene ahora lo que todas las grandes capitales del mundo tienen; pero mejorado: Un gran salón para películas cortas que son páginas arrancadas de la vida real, para deleite y para instrucción del público, especialmente interesantes para el hombre y la mujer de cultura que viven atentos a las palpitaciones de la vida, actividades y anhelos del hombre que viaja, del que estudia y del que crea algo para el bienestar humano.

Este gran Cinema fué proyectado por el culto y capacitado arquitecto señor Luis Bonich.

Los inteligentes y acreditados contratistas, señores Santana y Sastre, fueron los elegidos para que con su gran experiencia y capacidad realizaran esta gran obra, habiendo cumplido y aun superado con su esfuerzo y laboriosidad, todas las dificultades que el realizar un trabajo de esta naturaleza requiere.

En este modernísimo teatro se nos ha proporcionado por la Western Electric Co. Inc. of Cuba, el sonido más suave y perfectamente claro, con delicados matices llegando a tal grado de perfección que refleja fidedignamente toda la tonalidad de las voces y de la música.

A toda gran obra no puede dejar de ir unido el nombre de la acreditadísima casa de efectos sanitarios F. Bandín y Cía., de Infanta, número 18, y en este cinema ha contribuído a su embellecimiento con la construcción de la marquesina, de la fachada principal que está realizada con sumo gusto, por el bonito efecto que producen los artísticos azulejos.

Los materiales de construcción fueron adquiridos en la importantísima casa de Perfecto Queipo, «La República», Tulipán, 38, Cerro. Teléfono I-3108.

Los muebles cromados que lucen en el foimoir presentan las líneas más delicadas y elegantes, estando construídos con materiales de primera calidad, diseñados con acierto indiscutible, habiendo sido adquiridos en «Cromo Bertha», San Lázaro. 324 y teléfono U-6753.

INFORMACION GENERAL

ACCESORIOS TEATRALES, S. A. —ACTESA—, de Consulado, 78, es ya, no un simple nombre, sino un verdadero sinónimo de garantía y perfección, pues los hechos lo demuestran hasta la saciedad. Primero RIVIERA, luego FAUSTO y ahora REX, donde hemos podido apreciar cosas maravillosas. Esta sabia casa, y no sabemos cómo, se valió de sus mañas para lograr una proyección de cero grado de inclinación que, unida al inigualable equipo MOTIOGRAPH-BRENKERT-IMPERIAL, auxiliado por una pantalla de alto grado difusivo y en tamaño tan original y libre de aberraciones de la luz, que podemos asegurar que es lo más perfecto y acabado que existe en Cuba en la materia.

Las butacas, también montadas por esta casa y fabricadas por la «IDEAL SEATING Co.», de Grand Rapids, Mich., U. S. A., no admiten parangón con ningún similar. Confortables, comodísimas y de una hechura tal que podríamos llamarlas, sin pecar de exageradas, anatómicas.

Felicitamos sinceramente a ACTESA por el derroche de técnica y limpieza de sus trabajos, felicitación que hacemos extensiva con toda especialidad a su director técnico, señor Pedraz, bajo cuyo mando progresa tanto nuestro espectáculo cinematográfico.

Un aplauso más merece la Compañía Westinghouse Electric de Cuba, que nos hace disfrutar de una temperatura deliciosa, ofreciéndonos aire fresco y desprovisto de toda impureza, contribuyendo de una manera definitiva al bienestar del público, y siendo uno de los más importantes factores para conseguir el éxito logrado.

El moderno y eficiente equipo de aire acondicionado Westinghouse, ha sido diseñado y construído especialmente por sus ingenieros para uso en teatros y cines, contribuyendo, muy eficazmente, al confort absoluto del público.

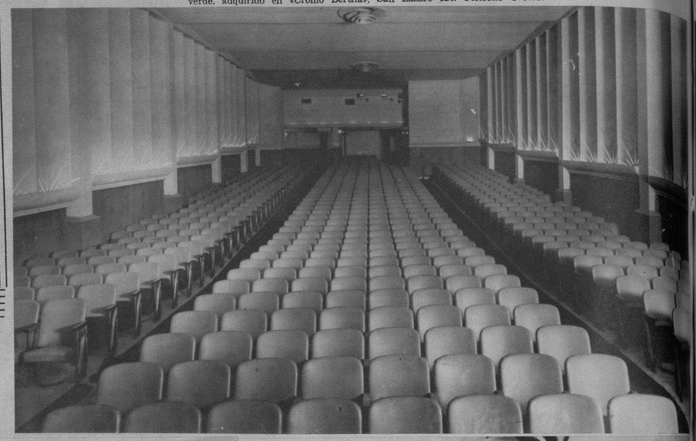

PATIO de lunetas. 650 butacas IDEAL, diseñadas especialmente para este espectáculo, ofrecen al público el máximun de confort y bienestar. ACCESORIOS TEATRALES, S. A., pone una vez más muy alto su nombre.

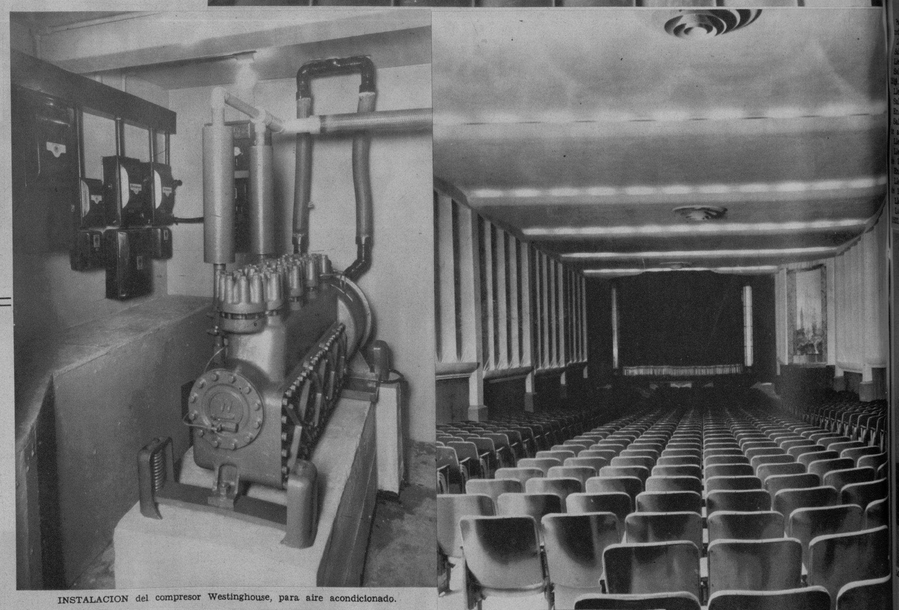

INSTALACION del compresor Westinghouse, para aire acondicionado.

OTRA VISTA del salón de espectáculos.

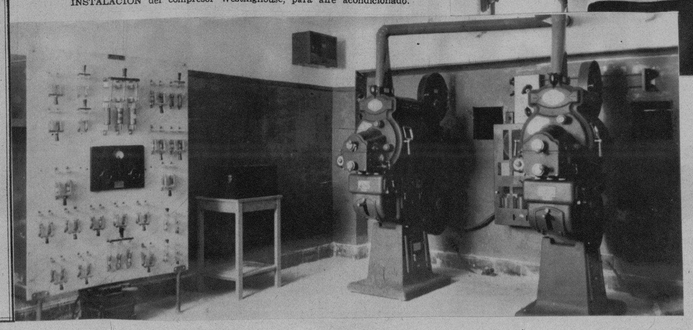

CASETA de proyección, vista parcial. Equipada con proyectores MOTIOGRAPH, y lámparas BRENKERT con convertidor ROBIN IMPERIAL. La perfecta coordinación desarrollada por ACCESORIOS TEATRALES S. A., unida a la formidable maquinaria montada, hacen de esta caseta indudablemente la mejor de Cuba.

LA PRIMERA Y LA ULTIMA VUELTA AL MUNDO

SALIDA de los «cúteres» de Magallanes del puerto de San Lúcar de Barrameda. (De los grabados de Boy, editados en 1594).

Aunque no descubramos algo nuevo al comparar la primera vuelta con la última dadas al mundo por dos hombres, deduciendo de los datos de cada una de estas hazañas sus enseñanzas y el sentido heroico de los hombres que las realizaron—y sus acompañantes—; aunque no es describir algo sensacional a estas fechas comprobar y contrastar, repetimos, la primera vuelta al mundo y la última—realizadas respectivamente por Fernando de Magallanes y Howard Hughes, aquél con cinco míseros «cúteres» de pescadores; éste con su aparato Lockheed de dos motores—, nos parece curioso en este momento ofrecer a los lectores del DIARIO las características de ambos con algunas fechas y cifras que creemos interesantes y que tienen peregrinas coincidencias, dignas de destacar. Por separado podrá comprobar el lector esas cifras y conservar en la memoria el hecho admirable de Hughes; pero recordando aquella gesta de Magallanes como algo imposible de olvidar en los anales de las conquistas humanas. Si Hughes aporta nuevas posibilidades a la circunnavegación aérea del globo, es justo recordar que el primero en dar esa vuelta—descubriendo al mismo tiempo el estrecho que lleva hoy su nombre—en beneficio de la navegación de su época, y en hacer posible más aceleradamente la carrera del progreso, fué aquel taciturno portugués, Magallanes, a quien, para terminar su hazaña, hay que añadir el nombre no menos glorioso de Juan Sebastián Elcano, el vasco.

A LA SALIDA: Hughes y sus cuatro compañeros (el señor del bigote, en el centro, es el Presidente de la Feria de New York, que no fué en la expedición).

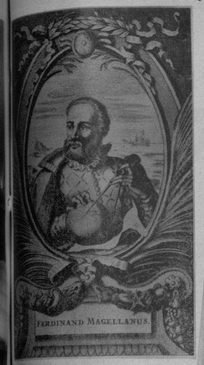

FERNANDO de Magallanes. (De la colección del Sr. González Carreño).

CARLOS V, que apoyó la idea de Magallanes.

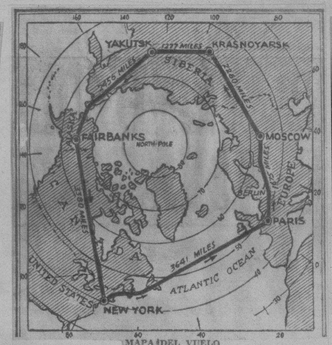

MAPA DEL VUELO

HUGHES, rodeado por los periodistas, a su llegada a Le Bourget.

VIAJE DE MAGALLANES (por etapas)

Salida de Magallanes de San Lúcar de Barrameda el 20 de septiembre de 1519.
Llegada a Tenerife el 26 de septiembre de 1519.
Salida de Tenerife el 3 de octubre de 1519.
Llegada a Río Janeiro el 13 de diciembre de 1519.
Salida de Río de Janeiro el 26 de diciembre de 1519.
Llegada al Río de la Plata el 10 de enero de 1520.
Salida de Río de la Plata el 2 de febrero de 1520.
Llega a San Julián, para invernar, 31 de marzo de 1520.
Sale la flota de Magallanes de San Julián el 24 de agosto de 1520.
Llegada al río Santa Cruz el 18 de octubre de 1520.
Llegada al Cabo de las Vírgenes el 21 de octubre de 1520.
Entrada en el Estrecho el 25 de octubre de 1520.
Llegada al Océano Pacífico el 28 de noviembre de 1520.
Llegada a las Islas Ladronas el 6 de marzo de 1521.
Llegada a Samar (Filipinas) el 16 de marzo de 1521.
Llegada a Masawa el 28 de marzo de 1521.
Llegada a Cebú el 7 de abril de 1521.
Muerte de Magallanes en Mactan el 27 de abril de 1521.
Inicia la única nave que quedaba, la «Victoria», el regreso a Sevilla el 28 de diciembre de 1521.
La «Victoria» deja Ombay el 25 de enero de 1522.
Abandona Timor 13 de febrero de 1522.
Dobla el Cabo de Buena Esperanza el 18 de mayo de 1522.
Llega a Cabo Verde el 9 de julio de 1522.
Llegada a San Lúcar (punto de partida) el 6 de septiembre de 1522.
Regresó con 18 hombres de más de 250 que formaron la expedición; con una sola carabela de las cinco que partieron y mandada por Elcano, empleándose en el primer viaje de circunnavegación, tres años menos doce días.

El costo de la expedición fué de 8.334.335 maravedíes, cantidad que traducida a nuestra moneda actual, viene resultando muy parecida a cerca de los $400.000 que ha costado el aparato de Hughes y los gastos de su vuelta al mundo.

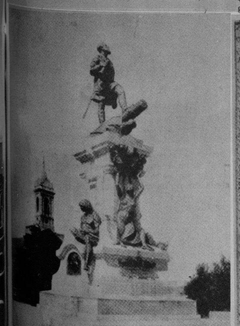

MONUMENTO de Magallanes, en la ciudad de su nombre (en el Estrecho).

EL ESTRECHO de Magallanes (Mapa publicado en 1626).

VIAJE DE HOWARD HUGHES

Partida de New York (Floyd Bennet), domingo 10, a las 6.20.

Llegando a Le Bourget (Francia) a las 4.55 de la tarde del lunes (16 horas, 35 minutos de vuelto).

Salida de Francia: 1.24 minutos de la madrugada del martes, 12 de julio.

Llegada a Moscú a las 3.13 minutos de la tarde, saliendo a las 5.25 minutos de la mañana del día siguiente, miércoles, llegando a Omsk, llegando a Takuts a las 6.20 de la mañana del miércoles.

Salió del punto anterior a las 7.01 minutos, llegando a Fairbanks (Alaska) a las 7.17 de la tarde. Aterrizó (partiendo de Alaska) en Minneapolis a las 7.38 minutos de la mañana del jueves, llegando a Floyd Bennet, punto de partida, el mismo jueves a la 1 y 37 minutos del mismo día.

El vuelo total con las millas correspondientes recorridas, puede verse en el mapa que publicamos en otro lugar de esta página.

LA CIUDAD chilena que lleva el nombre de Magallanes, en el estrecho de ese nombre.

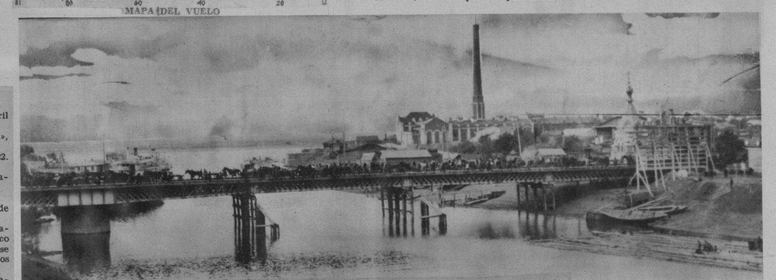

LA POBLACION rusa de Omsk, donde aterrizó Hughes en su 3ra. etapa.

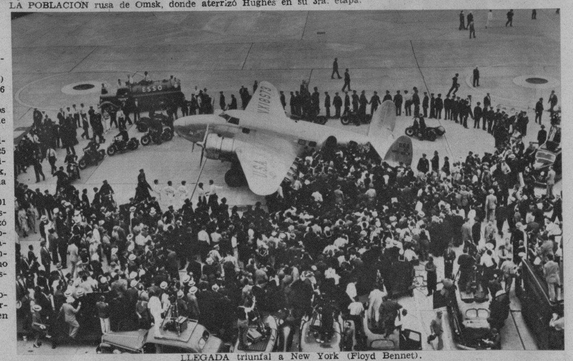

LLEGADA triunfal a New York (Floyd Bennet).

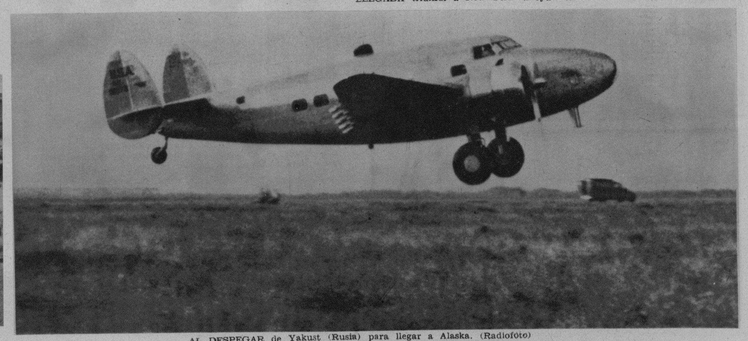

AL DESPEGAR de Yakust (Rusia) para llegar a Alaska. (Radiofoto)

M.E.C.D. 2016

CON MOTIVO de la reciente Convención de Vendedores de la casa de Manuel C. Tello y Hno., agentes en Cuba de la pasta Forhan's, Zonite, Argyrol, Antiphlogistine y otros productos, se celebraron varias reuniones generales, de una de las cuales es la presente foto, en la que se encuentran no solamente los vendedores de la Convención, sino todo el personal de los laboratorios y las oficinas. (Foto D. M.)

EMOCIONANTE final de los 400 metros, de estilo libre, donde, pese al triunfo de un atleta del Casino Español, los muchachos del Vedado Tennis aseguraron la competencia. (Foto D. M.)

ASPECTO que presentaba la piscina del Círculo Militar, durante los finales de la natación junior, celebrados con gran animación. (Foto D. M.)

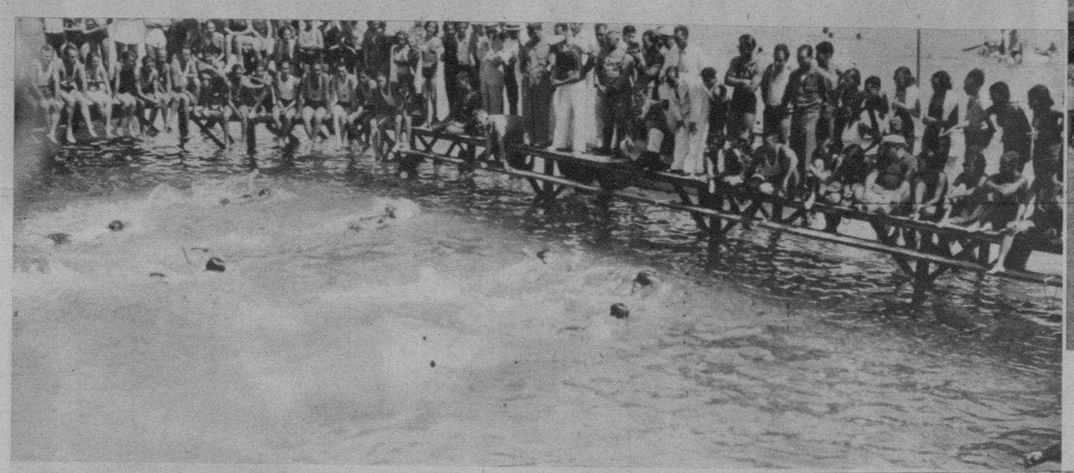

EL COMANDANTE Jaime Mariné, organizador de las justas juniors de natación, haciendo entrega al Presidente del Vedado Tennis Club, señor Angel Aixalá, del trofeo ganado por los atletas de esa sociedad. (Foto D.)

EN LOS JARDINES de La Tropical rindió ayer la Corporación Nacional del Turismo un homenaje a los periodistas de Alabama que son actualmente huéspedes de la Habana. El señor Eusebio L. Dardet representó a nuestra Corporación en el significativo homenaje, asistiendo numerosas personalidades y representaciones del periodismo nacional. (Foto D.)

DOS ASPECTOS (uno de la presidencia y otro de la mesa) del doble homenaje rendido ayer a los doctores Gutiérrez Macum y Alberto Tutor, con motivo de haberse graduado en Derecho y Medicina, respectivamente, en este curso. Representaciones de nuestro Municipio y numerosos amigos asistieron al homenaje. (Foto D. M.)

LOS DISTINGUIDOS compañeros de la prensa de Alabama (en el centro) que son actualmente huéspedes de la Habana, fueron atendidos gentilmente por nuestros compañeros señores Arango, Pérez Lavielle—representando a nuestra Asociación de la Prensa y de Repórters—y otros. En el centro se halla el Presidente de la Asociación de la Prensa de aquella población americana. (F D)

DE CAIBARIEN.—Grupo de niñas que tomaron la primera comunión en el Colegio del Apostolado del Sagrado Corazón, llevada a cabo en aquella población con gran lucimiento. (Foto D. M.)

EL DOMINGO por la mañana se efectuó en el Castillo de lá Punta el acto de la toma de posesión de la nueva Directiva del Club de Alistados. La foto representa el momento en que el Presidente saliente Marcos Granados hacía entrega al entrante, Rufino García; al centro el capitán Miguel Batet Rivas, M. N. Jefe del Puesto Naval y rodeándolo los componentes de esta Directiva que regirá el gobierno del Club en el año de 1938 al 1939: Secretario, Elio García; Tesorero, Mario Guardiola; Vocales: Manuel Vega Torres, Ezequiel Peñalver y Pedro Borrel. (Foto D. M.)

muselina inglesa
"PETRONIO"
árbitro de la elegancia
PIDALO A SU SASTRE
ALMACENES "NAZABAL" MURALLA 70

M.E.C.D. 2016