1A SECCION 1

SERVICIO DE ASSOCIATED PRESS. Esta queda autorizada para usar nuestro servicio y noticias de información.

Servicio exclusivo de la agencia «Havas» y del «Herald Tribune», de New York.

DIARIO DE LA MARINA

El DIARIO DE LA MARINA es el periódico más antiguo de Cuba. Fué fundado en el año mil ochocientos treinta y dos.

Servicios especiales de España. Hilo directo con New York y recepción directa por radio de otros servicios.

1A SECCION 1

AÑO CVI.—NUM. 123 | ACOGIDO A LA FRANQUICIA POSTAL | LA HABANA, MARTES, 24 DE MAYO DE 1938.—SANTOS ROBUSTIANO Y SUSANA | TIEMPO PARA HOY: BUENO. | PRECIO: 5 CENTAVOS

PESE A LAS ENTREVISTAS HENLEIN-HODZA, LA SITUACION CHECO-GERMANA ES AUN TIRANTE

COLUMNA UNO)

Tres mil hombres, ocho tanques y once aviones rusos costó a los rojos su ataque en Balaguer

Reina optimismo en Londres sobre el asunto checo-germano, pero en Berlín la situación se ha complicado mucho

El incidente del avión que voló sobre Alemania y que se incendió por ignoradas causas, ha despertado grave sospecha sobre los propósitos del Gobierno de Praga

LA NEGATIVA DE CHECOESLOVAQUIA A RETIRAR SUS TROPAS DE LA FRONTERA, OTRO OBSTACULO

LONDRES, mayo 23. (Exclusivo). Despachos de Praga al «Daily Telegraph» indican que el problema suscitado por Checoeslovaquia ha sido considerado satisfactoriamente mediante una conversación entre el Premier Milan Hodza y Conrad Henlein, el Fuehrer sudentino.

Henlein y Hodza volverán a reunirse mañana. Entre tanto el Gobierno checo y el Partido Sudentino han dado a la publicidad comunicados idénticos.

En círculos semi-oficiales en Londres se respiró con tranquilidad esta noche, creyendo que el peligro de una conflagración europea ha pasado de momento, en vista de la actitud moderada del Fuehrer Adolf Hitler, quien según los diarios, ha dicho que el Reich no intenta ni atacar a Checoeslovaquia ni crear una situación embarazosa en Europa.

Este desarrollo después de la situación en extremo crítica de ayer, no quiere decir que Checoeslovaquia se disponga a retirar los 500,000 hombres armados que se dice tiene ya reunidos a lo largo de la frontera alemana.

Al publicar las declaraciones del Primer Ministro Chamberlain, los diarios vespertinos aclaran que a pesar de la negativa anterior del Gobierno de Su Majestad de interferir en el caso de Checoeslovaquia, es evidente que Inglaterra respaldará a Francia en cualquier acción que ésta tome en Europa.

Pide Henlein el licenciamiento de las reservas militares de Checoeslovaquia como requisito para comenzar las negociaciones

PARIS, mayo 23. (AP).—La crisis de la Europa Central ha tomado un sesgo grave, a juicio de los centros políticos de esta capital, con motivo de las demandas que ha formulado Henlein, líder de los sudetes alemanes, quien ha pedido la inmediata desmovilización de las reservas como condición para el comienzo de las negociaciones.

En los círculos informados se dice que semejante demanda pudiera no ser atendida por el Gobierno checo, pues la retirada de las reservas, que fueron llamadas para que ayudasen a la Policía a mantener el orden en las elecciones, pudiera significar la repetición de los desórdenes que causaron tirantez entre los nazis y el Gobierno checo el sábado.

Si Henlein mantiene su actitud probablemente fracasarán las negociaciones, quedando abierto el camino a la intervención alemana.

El vuelo de un avión checo por territorio alemán causó gran indignación en Alemaia

BERLIN, mayo 23. (AP.)—La tensión entre Alemania y Checoeslavia se caracterizó hoy por las noticias acerca de un esfuerzo de los soldados checoeslavos para destruir los puentes que existen a lo largo de la frontera alemana y de que un avión militar checo había estado volando bajo sobre territorio de Alemania.

En la superficie parece haber una ligera mejoría de la situación que reinaba días pasados.

La noticia sobre el vuelo del avión checo fué particularmente enojosa para los alemanes, diciendo la agencia oficial que el aparato, ocupado por dos aviadores y armado con una ametralladora, pasó por encima del territorio alemán, cerca de Baerenstein, en Sajonia. Agrega que el aeroplano, después de volar bajo, sufrió un accidente en Checoeslavia y se incendió.

No menciona si se hizo fuego contra el avión. Según las informaciones alemanas, el aparato estaba haciendo un recoocimiento de las líneas ferroviarias germanas que corren cerca de la frontera en ese punto.

El buró de la prensa oficial checa dice que el Ministro de Estado Kamil Krofta dió ayer explicaciones al ministro alemán Ernst Eisenlohr en Praga por el intento de los soldados checos de volar un puente de madera que une a Alemania con Checoeslavia en Berhartstahl, sobre el río Traya.

También informa la agencia oficial de noticias alemana que los soldados checos habían lanzado paja empapada en gasolina sobre los puentes de Winchsnerg y Hohenfurth, al norte de Linz, pero que la retiraron al acercarse los alemanes.

Continúan apareciendo despachos en la prensa alemana en los que se da cuenta de los métodos de terror empleados en las áreas sudetas ocupadas militarmente por las tropas enviadas por Praga.

«Der Angriff», periódico del ministro de Propaganda Paul Joseph Goebbels, dice que en Tuschkau las tropas marchaban por las calles cantando «Quien vote por Henlein será muerto.»

Konrad Henlein es jefe del partido sudete alemán de Checoeslavia.

Dice «Der Angridd» que «si los checos no acatan las órdenes en que se les manda observar moderación, y que se supone han sido dadas por el gobierno de Praga, la conclusión inevitable es que el gobierno de Praga está solo, se apoya en promesas de Moscú, Londres y París, cimientos demasiado débiles para un gobierno cuya razón de existencia es muy dudosa.»

Mucho ha hecho, por otra parte, la disciplina de hierro observada por los sudetes alemanes «bajo severa provocación.»

Los círculos oficiales de Berlín dicen que no pueden emitir por el momento ninguna opinión mientras el asunto de la autonomía completa de los sudetes alemanes no esté resuelta.

Alemania quería movilizar una reserva el sábado

PARIS, mayo 23. (Havas.) — El Ministro de Estado Bonnet y el Ministro Plenipotenciario de Checoeslovaquia, M. Osusky, conferenciaron largamente esta tarde sobre los resultados de los acontecimientos checos. Se sabe que el jefe de la cancillería francesa llamó la atención al diplomático hacia el hecho de que el Gabinete alemán tenía el propósito, el sábado, de movilizar un número de reservistas igual al llamado por el Gobierno de Praga al servicio militar, declarando al embajador inglés Henderson, al hacerle éste sus representaciones, que la iniciativa había correspondido a Checoeslovaquia, y que el Reich podría considerarla como una provocación. La presión hecha inmediatamente por Inglaterra y Francia pudo contener a Alemania, que no llevó a vías de hecho el plan, si que indudablemente habría agravado la situación, por la resonancia que tendría la movilización parcial nazi.

Se tiende ahora a conseguir que las negociaciones entre Praga y los sudetes, iniciadas esta noche con la visita de Henlein al Primer Ministro Hodza, sean tan rápidas, que el Reich no dispondrá del menor pretexto para la intervención.

El Ministro Osusky saldrá el martes hacia Praga, para conferenciar con su Gobierno sobre lo acordado con Bonnet.

¡En proporción de uno contra diez y se sostuvieron!

Aranda elogia a gallegos y asturianos autores de la hazaña y pide les premien

ZARAGOZA, mayo 23 (AP).—El general Antonio Aranda ha solicitado del generalísimo Franco la Medalla Militar para dos batallones de soldados gallegos y asturianos que sostuvieron la cima de un monte cerca de Cuevas de Vinromá contra fuertes ataques de los rojos.

Dice el parte oficial del general Aranda que dos unidades con un total de 300 hombres, compuestas de gallegos y asturianos, lucharon valerosa y heroicamente contra una columna roja muy superior en número, calculándose que había diez soldados marxistas por cada soldado nacionalista.

Los soldados de Franco lograron mantener a raya a los rojos, quienes tuvieron que marcharse sin haber desalojado de la posición.

El general Aranda dice que la defensa de ese monte «es uno de los hechos de valor más admirables de que he conocido en la guerra».

LOS AVIONES DEL GENERAL FRANCO BOMBARDEARON EL PUERTO DE VALENCIA

VALENCIA, mayo 23. (AP).—Los aviones del Generalísimo Franco hicieron hoy una incursión hasta esta ciudad a la 1.15 de la tarde y dejaron caer varias bombas en el puerto.

El parte oficial dado por las autoridades dice que los bombas cayeron en el mar y que, por tanto, no causaron daños ni víctimas.

IZARA LA BANDERA NACIONAL LA AGENCIA FRANQUISTA EN GIBRALTAR

GIBRALTAR, mayo 23. (Havas).—Las autoridades del Peñón de Gibraltar han concedido permiso para que la agencia del Gobierno nacionalista de Burgos pueda izar la bandera española, rojo y gualda, en su recinto, a partir de mañana. La agencia está instalada en un edificio de College Lane.

Compra el Japón aviones de tipo moderno a Italia

Tanto los de bombardeo como los de caza son los mejores. Comisión española a Italia

ROMA, mayo 23 (AP).—En fuentes autorizadas se informa que el Japón ha contratado en Italia la adquisición de un buen número de aviones de bombardeo Fiat, en las mismas de este material aéreo.

Los aparatos serán bi-motores, con 1,000 caballos de fuerza, y del tipo Rondine. Se considera ese tipo de máquina de combate de las más poderosas del mundo, entre las de su clase.

Se informa igualmente de una nueva adicional de aviones de caza para, también para el ejército japonés. Un grupo de expertos en aviación salió recientemente de Roma hacia Tokío. No se anunció la cantidad que le llevaba al Asia.

La Comisión Española que irá a las fiestas italianas.

BURGOS, mayo 23 (Havs).—La Junta de la España Nacional que irá a Roma, para el acto del día 29 del corriente mayo, está formada por los miembros por el teniente coronel aviador García Morató, y el Sr. J. M. Pemartín. Las fiestas de Solidaridad Italo-Española se celebrarán en las principales capitales de Italia.

CIENTOS ESCOLARES AMERICANOS, ACUSADOS DE FUMAR LA MARIHUANA

NEW YORK, mayo 23. (Exclusivo). Cientos jóvenes de alta estirpe del condado de Westchester, cerca de New York, se ven envueltos en las redes de la ley que prohibe la difusión del vicio de la marihuana en las escuelas americanas.

El fiscal del condado, Mr. Ferris, dice que los descubrimientos complicaron a individuos conocidos del bajo mundo. «Nos comenzamos a revelar algo por la superficie», dijo Ferris. «Hay que haber declarado que 300 jóvenes de ambos sexos se han entregado al funesto vicio.

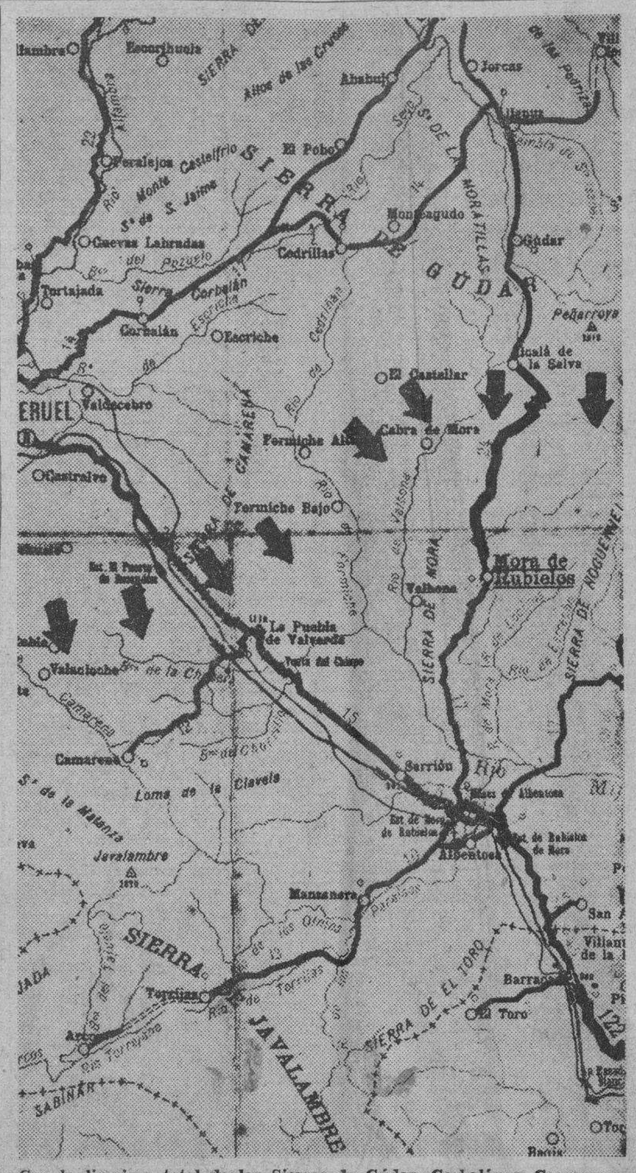

Con la limpieza total de las Sierras de Gúdar, Corbalán y Camarena, que anuncian los cables de hoy, las fuerzas de los generales Varela y García Escámez han formado ya un semicírculo que amenaza a Mora de Rubielos, situada a 24 kilómetros de Gúdar, en la carretera que cruza por Alcalá de la Selva. Si el buen tiempo se afianza en la zona al Este de Teruel, no tardará la captura de Mora y el anunciado avance desde el Puerto de Escandón a la Puebla de Valverde, para emprender a continuación la marcha por la calzada a Sagunto. (Véanse «Comentarios de la Guerra» en la última página).

Estima conveniente el Gobierno realizar una nueva emisión de veinte millones de pesos plata

Una vez que se obtenga la autorización del Congreso, la Secretaría de Estado hará las gestiones necesarias para llevar a cabo la acuñación en los Estados Unidos

En la Secretaría de Estado se hizo entrega en la mañana de ayer, a los periodistas encargados de la información de ese sector, de una nota oficial redactada en los siguientes términos:

«Debido a la necesidad de que haya mayor cantidad de moneda fraccionaria en circulación, con objeto de facilitar así las operaciones de la industria y del comercio, el Gobierno ha estimado conveniente hacer una nueva emisión de veinte millones de pesos, basado para ello en la capacidad de absorción del país, con respecto a la plata, lo cual ha sido cuidadosamente estudiado por los técnicos.

El Honorable señor Presidente está terminando el Mensaje que en este sentido dirigirá al Congreso de la República, y si es autorizado por éste, la Secretaría de Estado llevará a cabo inmediatamente, por medio de nuestra Embajada en Washington, las gestiones pertinentes para hacer en los Estados Unidos la acuñación que el Gobierno se propone.»

LA ESPAÑA NACIONAL PARTICIPARA EN LA EXPOSICION DE ARTE DE VENECIA

SALAMANCA, mayo 23. (Havas). Se anuncia oficialmente la participación de la España Nacional en la Exposición de Arte de Venecia. Desde los primeros momentos las autoridades italianas han prestado la mayor atención a la participación española, concediéndose grandes facilidades a los expositores, entre los cuales se cuentan ya Zuloaga y Sotomayor.

Una compañía teatral española recorrerá Alemania el próximo otoño. El objeto de esta tournée artística será estrechar los lazos amistosos entre Alemania y la España Nacional.

PROTESTA POR UNA INVASION DEL TERRITORIO MANCHUKOITA

TOKIO, mayo 23. (Havas). — La agencia noticiera Domei informa desde Hsing King que el Gobierno del Manchukuo ha protestado ante las autoridades soviéticas de la nueva violación de frontera cometida por un destacamento de caballería rusa, en la provincia de Kirin, causando una colisión con los guardias manchukoitas, en un lugar al sur de Shuifenho.

ATAQUES DE LOS FRANQUISTAS AL FRENTE DEL SUR

Por Somosierra y Extremadura han logrado algunos avances y consolidado líneas importantes

TAMBIEN ATACARON CERCA DE GUADALAJARA Y MADRID

HENDAYA, en la frontera franco-española, mayo 23. (AP).—Frentes de combate en sectores muy distantes de España dieron hoy señales de vida después de un período de inacción obligada por el mal tiempo.

Los nacionalistas atacaron en las zonas central y del sudoeste, mientras los milicianos marxistas lo hacían en el nordeste.

La ofensiva roja contra las líneas nacionales de Cataluña encontró una terrible resistencia y los comunicados de Barcelona no dan cuenta de ganancias, limitándose a decir que los atacantes habían abierto una brecha en las posiciones enemigas entre Balaguer y Tremp, a ochenta millas al nordeste de Barcelona.

Los nacionalistas contestaron con asaltos en el frente de Somosierra, a 50 millas al norte de Madrid, donde atacaron a lo largo de los límites entre las provincias de Madrid y Guadalajara, y también atacaron en el frente de Extremadura al sudoeste.

Ligeras ganancias alcanzaron los nacionales en sus ataques a lo largo de los límites entre Cáceres y Badajoz, en una zona de 140 millas al sudoeste de Madrid.

Los tres movimientos parecen limitados a acciones locales mientras el frente desde Teruel a Mediterráneo, en el nordeste de España, continuaba tranquilo.

Las noticias nacionalistas que llegan a Hendaya dicen que el generalísimo Franco está trasladando su fuerza a los sectores catalanes después de establecer fuertes defensas para proteger la cuña que llega a la costa entre Barcelona y Valencia.

Las fuerzas aéreas se trasladaron del frente de Teruel al de Barbastro, en la provincia de Huesca, a 130 millas al nordeste de la ciudad de Teruel.

Algunos observadores creen que esto indica que los nacionalistas tratan ahora de realizar un ataque de frente a Barcelona por Lérida.

"Esta entrega - expuso - representa el primer paso de Cuba para reafirmar su crédito exterior en Norteamérica"

Durante un período de casi cinco años estuvo suspendido el pago de intereses y amortización de la llamada deuda de Obras Públicas, con quebranto del crédito de la nación

ESTA EMISION CUBRIRA LAS OBLIGACIONES DE ESOS BONOS Y DE LAS EMPRESAS FERROVIARIAS

WASHINGTON, mayo 23. (AP.)—El Embajador de Cuba informó hoy al Departamento de Estado que ha entregado a la Comisión de Valores y Cambios los documentos referentes a la emisión de bonos por valor de $85.000.000.

«Esta entrega—dijo—representa el primer paso por parte de Cuba para reafirmar su crédito exterior en los Estados Unidos, después de un período de casi cinco años durante los cuales estuvo en suspenso el pago de intereses y amortización de la deuda de obras públicas».

Welles

El Embajador cubano trató esta tarde acerca de la situación financiera de Cuba con el Subsecretario de Estado, Sumner Welles. Dijo que también continuaron la conversación acerca de la situación del azúcar.

Esta noche el enviado de Cuba suministró la siguiente nota:

«Tengo gran placer en poder anunciar que el sábado 21 de mayo, por mediación del representante de la Manufactures Trust Company, en su capacidad de agente fiscal del Gobierno de Cuba, entregué a la Comisión de Valores y Cambios, los documentos exigidos por la ley de valores de 1933 relacionados con la emisión de 85.000.000 de pesos en bonos con interés del cuatro y medio por ciento de la deuda exterior de la República de Cuba, amortizables en cuarenta años, autorizada por el Congreso de Cuba en el mes de febrero.

«Esta entrega representa el primer paso por parte de Cuba para reafirmar su crédito exterior en los Estados Unidos, después de un período de casi cinco años durante los cuales estuvo suspendido el pago de intereses y amortización de la llamada deuda de obras públicas.

M. Fraga

«Con la sola excepción de los $20.000.000 en certificados oro del Tesoro del cinco y medio por ciento, esta emisión cubrirá las dichas obligaciones de obras públicas de la República y también el arreglo de las obligaciones del Gobierno con las distintas compañías ferroviarias

«Todas las cuestiones referentes a los $20.000.000 en bonos oro han sido sometidas a estudio de una comisión especial creada de acuerdo con el artículo XVIII de la ley de 14 de febrero de 1938, con la obligación de rendir un informe acerca de las razones por las cuales se aconsejable el pago, plan financiero o sistema para lograrlo y si se consigue mediante amistosas negociaciones con los acreedores, un convenio mutuamente satisfactorio».

Líderes rojos de México piden a Lázaro Cárdenas que los arme para luchar contra el fascismo

Hipólito Cedillo, sobrino del poderoso jefe agrario, fué muerto en un encuentro con las fuerzas federales. Según despachos de la Capital, la situación va normalizándose

CIUDAD MEXICO, Mayo 23. (AP.)—Los que se dicen liders de un millón de izquierdistas mexicanos acordaron esta noche dirigirse al Presidente Lázaro Cárdenas para pedirle que los arme a fin de luchar contra lo que califican de "rebelión fascista» en el Estado de San Luis de Potosí.

La comisión ejecutiva de la Confederación de obreros mexicanos (los comunistas), convocó a una reunión para tratar de la situación, siendo muchos los que dieron sus votos a fin de que se pida al gobierno que arme a los obreros.

Fuera de San Luis de Potosí, capital del Estado en donde las tropas federales están luchando con los partidarios de S. Cedillo, las fuerzas del gobierno han localizado el campamento del poderoso jefe agrario, según se tiene entendido.

Dícese que lo han hallado en Montebello, a unas ocho millas al Noroeste de Ciudad Maiz, y a la misma distancia al Este de Las Palomas, vasto rancho de Cedillo en la parte occidental de San Luis.

También se dice que el gobierno ha interceptado mensajes de la estación portatil de radio de Cedillo indicando que intentará abrirse paso hacia el Norte para penetrar en el Estado de Tamaulipas y tratar de huir a los Estados Unidos.

Un sobrino del jefe agrario llamado Hipólito Cedillo resultó muerto el viernes en un encuentro en que él y once cedillistas trabaron combate con las tropas federales cerca de Lazunita, en la parte Sudeste del Estado, según anunció hoy el ministerio de Defensa.

Dicen el ministerio que Hipólito era jefe de una partida de 150 hombres, la que sostuvo combate con el 35 de caballería federal.

Los despachos del frente decían esta tarde que la situación se está normalizando rápidamente y que las tropas federales controlan la mayoría de los puntos de importancia estratégica. Agrégase que los federales no encuentran resistencia en los pueblos montañosos sobre los cuales pasan en persecución de los cedillistas.

La unión de obreros petroleros está ayudando a las tropas federales a proteger los campos de petróleo contra los rebeldes.

En los primeros momentos el ministerio de Defensa se negó a aceptar voluntarios de la organización socialista.

Despachos demorados que llegan a la capital revelan que los federales del general José Beltrán Moreno se apoderaron ayer del rancho Las Palomas sin disparar un solo tiro.

Cerca de cien obreros sin armas que estaban en el rancho huyeron en camiones y caballos y no se trató de perseguirles.

COMENTARIOS MADRILEÑOS A LAS ELECCIONES CHECAS

MADRID, mayo 23. (Havas).—Todos los periódicos de esta capital comentan hoy los resultados de las elecciones municipales checas, estimando la mayoría de ellos que la energía oportuna de Inglaterra y Francia impidió que ocurrieran cosas peores como consecuencia de la crisis checo-alemana. Sin embargo, la prensa madrileña considera prematuro hacer cálculos sobre los verdaderos resultados de las elecciones de ayer.

ESTADO DEL TIEMPO

Nota del mediodía del lunes:

Persisten altas las presiones en el Atlántico extendidas sobre el extremo oriental de los Estados Unidos sobre Cuba y la porción Este del Golfo de México. Hay bajas presiones desde Tamaulipas hasia el Nordeste. En el Mar Caribe las presiones son casi normales.

Pronóstico para hoy martes: buen tiempo, exceptuando turbonadas después del mediodía, diseminadas por el territorio. Vientos flojos a frescos del Nordeste al Sur.

Observatorio Nacional.

Alemania retira su apoyo a China de modo radical

Suspenderá el envío de armas y llama a los asesores de su ejército que le había enviado

SHANGHAI, Mayo 23. (AP.)—Las legiones de china tratan de reformar sus destrozadas líneas en el frente central mientras su causa recibe el mayor revés con la retirada de los asesores militares alemanes.

Las noticias de Hancao dando cuenta de que las fuerzas chinas habían escapado de un círculo de hierro japonés alrededor de Suchao se vieron contrarrestadas con el anuncio oficial de que Alemania ha ordenado al general Alexander von Falkenhausen y su estado mayor de cuarenta asesores que regresen a Berlín y abandonen, por tanto, al generalísimo Chiang Kai-Shek.

En los centros enterados se asegura que Alemania también ha puesto en conocimiento de China que ha ordenado la suspensión de los embarques de armas y municiones a Chiang Kai-Shek. Esto significa para China la pérdida de grandes consignaciones de material.

El general Li Tsung-Jen, comandante de las fuerzas chinas derrotadas en Suchao, informó después de dos días de silencio, que sus tropas se habían retirado de Suchao.

Dice que había preparado una retirada estratégica a través del ferrocarril Tientsin-Pucao hacia el sudoeste y que estaba reformando sus líneas en Yungcheng, a 65 millas al sudoeste de Suchao, en la provincia de Honán.

Mientras tanto los japoneses admiten que 25 divisiones chinas habían escapado del anillo de acero que tendieron alrededor de Suchao, pero aseguran que aún quedan dentro unos 100,000 hombres.

Kaifeng, antigua capital de la provincia de Honán, a 182 millas de Suchao, está seriamente amenazada por una columna japonesa que ha cortado el ferrocarril de Lunchai en Kuhingchi, a unas 16 millas de esa importante ciudad.

Esa capital provincial es el último punto importante entre las columnas niponas y Chengchau.

Los japoneses anuncian que sus soldados siguen avanzando por el norte de Suchao, a lo largo del ferrocarril Tientsin-Pucao, estrechando la faja de treinta millas no conquistada.

Dicen que esperan que pronto quedarán restauradas las comunicaciones sobre el ferrocarril entre el norte de China y Shanghai.

La capital de la provincia de Fukien, en la costa sudeste de China, ha sido trasladada desde Fuchao, puerto en la costa, a Yungan, a unas 200 millas en el interior.

Los japoneses informan que han hecho 30,000 prisioneros chinos en Duchao.

Millares de prisioneros hicieron las tropas de Franco en esta jornada

Tres objetivos de importancia fueron logrados durante las recientes operaciones, y la futura línea de Teruel a Cantavieja quedó abierta para la principal ofensiva

SE LIBRARON RUDISIMAS BATALLAS EN LA REGION DE BALAGUER VENCIENDO AL FIN LOS NACIONALISTAS

SALAMANCA, Mayo 23. (AP.)—El comunicado oficial del gran cuartel general nacionalista dice hoy:

«En el frente de Cataluña los ataques del enemigo a nuestras líneas del frente continuaron hoy en los mismos sectores que ayer: Tremp y Balaguer.

«Los esfuerzos del enemigo fueron completamente inútiles. Las pérdidas de los rojos exceden de 3,000 hombres. Centenares de muertos, que no pudieron recoger, fueron abandonados por el enemigo delante de nuestras posiciones. Hicimos 387 prisioneros y destruímos o incendiamos ocho tanques rusos.

«El resultado del día ha sido una gran derrota para las fuerzas rojas.

«En el frente de Teruel la niebla dificultó las operaciones. Sin embargo, continuó la ofensiva. Rebasamos los picos de Yedra y El Moratilla y tomamos muchas otras posiciones, así como los pueblos de El Castellar y Escriche. Capturamos 200 prisioneros e infligimos grandes pérdidas al enemigo.

«En el frente de Castellón hicimos pequeñas rectificaciones de las líneas del frente en el sector de Villafranca del Cid.

«En un combate aéreo derribamos once aeroplanos rojos, seis del tipo Curtiss y cinco del tipo Boeing y probablemente otros cinco.

Ocho tanques, de 35, perdieron los rojos en Balaguer

ZARAGOZA, mayo 23. (Havas).—Los informes trasmitidos por los mandos nacionales hacen subir a 35 el número de tanques rusos que las tropas rojas lanzaron hoy contra las líneas franquistas en el sector de Balaguer, a la vanguardia de la infantería. Seis de ellos fueron tocados e inutilizados totalmente por la artillería, y otros dos que lograron infiltrarse en la zona nacional, cayeron intactos en manos de las tropas franquistas.

Se combate con fiereza en la región de Balaguer

BALAGUER, Lérida, Mayo 23. (Por el corresponsal Jean d'Hopital, de la agencia HAVAS).—Los ataques de las tropas rojas continuaron durante todo el día de hoy. La posición de Tavotelarrapita cambió de manos varias veces en la jornada, especialmente por la tarde. En la sierra de Monsech, situada entre Balaguer y Tremp, y donde las fuerzas nacionales poseen una pequeña cabeza de puente, la batalla fué reñidísima y muy sostenida, durando hasta el caer de la tarde. Los rojos fueron rechazados, al final de la lucha, con grandes pérdidas.

En otros lugares, como en el sector de Lebaronia, la presión del enemigo fué menos fuerte que el domingo.

Importantes resultados de la actual ofensiva

BURGOS, Mayo 23. (Havas).—Comentando las operaciones en el frente de Teruel, la Radio Nacional declara hoy que el avance continúa y que se han hecho numerosas rectificaciones de la línea, no obstante lo desfavorable del tiempo. La ofensiva actual, desencadenada sobre la línea Aliaga-Castellón-Moré, permitirá al mando nacionalista lograr resultados de mucha importancia, como son: la desaparición del «bolsillo» formado al Este del frente de Teruel; la ocupación de la futura línea constituída por la ruta Teruel-Cantavieja; y la recuperación de más de cuatro mil kilómetros cuadrados del suelo nacional.

Millares de prisioneros han caído en poder de las fuerzas nacionales, y 17 aviones enemigos han sido derribados, de modo comprobado, y otros tres, probablemente.

Batalla aérea en la región de Balaguer

ZARAGOZA, Mayo 23. (Havas).—Después de mediodía hubo un combate aéreo en la región de Balaguer, entre varias escuadrillas adversarias. Se anuncia que once aviones republicanos fueron abatidos, y que otros seis, posiblemente, también cayeron, aunque no se pudo comprobar el hecho, por dificultades accidentales. Cuatro pilotos rojos se lanzaron al espacio en paracaídas, al incendiarse sus respectivos aviones.

Enormes bajas sufrieron los izquierdistas en la ofensiva que desataron ayer contra la línea Balaguer-Tremp

HENDAYA, Frontera franco-española, Mayo 23. (AP.)—Los rojos sufrieron enormes bajas y fueron rechazados rotundamente en toda la línea durante la ofensiva que intentaron desarrollar hoy en la línea de Balaguer a Tremp.

El ejército rojo, según parece, intentaba buscar un sitio débil en la línea de los nacionalistas para apoderarse de las cabezas del puente del río Noguera Pallaresa, que corre paralelamente a la frontera de Cataluña, pero no lograron el intento.

Los despachos nacionalistas dicen que el Gobierno tuvo 800 muertos ante la cabeza del puente de Balaguer solamente.

Retroceso de los rojos en el sector de Corbalán

BARCELONA, Mayo 23. (Havas).—En el comunicado del Ministerio de Defensa se anuncia que en el frente de Levante las tropas nacionales lanzaron violentos ataques en el sector de Corbalán, obligando a los republicanos a rectificar sus líneas en las proximidades de Rioseco.

Rechazados los ataques de los rojos en el sector de Tremp a Balaguer

SALAMANCA, Mayo 23. (Havas).—El Cuartel General informa hoy que en el frente de Cataluña continúan los ataques enemigos en todos los sectores, de Tremp a Balaguer, mas, al igual que el domingo, fueron rechazados sin excepción. Las pérdidas del ejército rojo en sus frustrados asaltos, pasan de tres mil. Centenares de muertos están todavía abandonados delante de las posiciones nacionales.

Las tropas franquistas hicieron 387 prisioneros e incendiaron con su fuego certero, en unos casos, y en otros los inutilizaron, ocho tanques soviéticos. En el frente de Teruel la densa niebla dificultó mucho las operaciones. Sin embargo, la ofensiva nacional continúa desarrollándose, y nuestras fuerzas han rebasado los picos de Yedra y El Moratillo, así como varias posiciones más, y las poblaciones de El Castellar y Escriche. En esta fase del avance fueron hechos unos doscientos prisioneros.

En el frente de Castellón las tropas nacionalistas rectificaron sus primeras líneas, en el sector de Villafranca del Cid. En los combates aéreos que se sucedieron, la aviación nacional derribó once aviones rojos, aunque otros cinco cayeron detrás de las líneas enemigas, no pudiéndose comprobar por esto.

Reanuda su avance la columna de García Valiño

TERUEL, Mayo 23. (Por el corresponsal Jean d'Hopital, de la agencia HAVAS).—Las tropas de la columna del general García Valiño reanudaron hoy el ataque hacia el Este, con la cooperación de una cincuentena de aviones y de la artillería pesada. En la jornada progresaron entre cuatro y cinco kilómetros, rebasando Escriche, en dirección a Formiche.

En el centro del frente de Teruel a Castellón, dos columnas avanzaron hacia el Sur, tomando contacto en el llamado Llano de Nogueruelos, a unos cinco kilómetros de sus puntos de partida.

Después de julio tendrá aumento el precio del azúcar

La sequía que ha padecido Europa, factor que habrá de beneficiar a las cuotas

El Dr. Arturo M. Mañas, Secretario de la Asociación Nacional de Hacendados y miembro del Instituto Cubano de Estabilización del Azúcar, a su regreso de Londres, donde actuó como delegado de Cuba en las reuniones del Consejo Internacional Azucarero, ha declarado que los resultados «los dará la conferencia del 5 de julio; que después de esas reuniones, mejorarán los precios; que entre los factores que han de traer una realidad más favorable, se cuenta la persistente sequía que padece Europa, que hace esperar fuertes mermas que harán a la vez posible una reducción de cuotas, y que la necesidad de ajustar la producción a las demandas del consumo, hará que muchos de los asociados al Convenio Internacional renuncien voluntariamente a las cuotas, lo que permitirá una cooperación de los países que, como Cuba, Santo Domingo y Java, han sufrido más con el mencionado Convenio.»

El Dr. Mañas estima que no hay motivo que justifique una actitud desalentadora en relación con el mercado norteamericano. «Tenemos que esperar la marcha del consumo en los Estados Unidos un poco más. Creo que, en definitiva, las autoridades norteamericanas harán lo necesario para sacar los precios de los bajos niveles actuales, sin perjuicio para el consumidor americano».

Se convoca a la Cámara a sesión extraordinaria

Tendrá lugar esta tarde y se tratará de introducir reformas en el Reglamento

La Cámara de Representantes ha sido convocada a sesión extraordinaria para las cinco de la tarde de hoy con objeto de conocer y tratar sobre una moción suscrita por el señor Anselmo Alliegro, congresista de la región oriental.

Según noticias la moción del doctor Alliegro contiene solicitud urgente de que se proceda a introducir determinadas reformas en el reglamento de la Cámara.

Se estima que dichas reformas afectan a la ley de relaciones entre los cuerpos que integran el Congreso.

El Comité Parlamentario del Conjunto Nacional Democrático

Los miembros del Comité Parlamentario del Conjunto Nacional Democrático han sido citados para un cambio de impresiones que tendrá efecto esta tarde.

La ley de amnistía

Tenemos noticias de que a raíz del nombramiento de las comisiones permanentes de la Cámara—lo que ocurrirá esta semana—será abordada una nueva ley de amnistía para delitos comunes.

No hubo sesión

Por falta de quorum no celebró sesión ordinaria ayer la Cámara.

E.C.D. 2016

GOBERNACION ESTUDIA EL PAGO DE SUS ADEUDOS A LOS TEMPOREROS DE LAS JUNTAS ELECTORALES

POLITICA y POLITICOS

GRITO LIBERTARIO

Si la actual era gubernativa no tuviera otros hechos, otras afirmaciones constructivas (que sería inútil desconocer desde la obcecación oposicionista) bastaría su dedicación al niño para darle carácter y presentarse al juicio histórico libre de temores.

Después de aquel buen hombre, que se llamó Don Tomás Estrada Palma y que, en su inocencia de educador modesto, soñaba con dotar a Cuba de más maestros que soldados, apenas nos hemos preocupado del niño y así nos va con la cosecha de hombres que vamos recogiendo.

Nos hemos preocupado de vivir, con política al día, a nuestro día, y de ahí que no nos haya interesado la infancia, que representa el supervivir. Y ese desdén por el hombre de mañana, sobre representar el suicidio de un pueblo, nos dice bien a las claras nuestra carencia de preocupaciones espirituales, que tienen por la primera del hombre civilizado la inmortalidad.

Y la Política no es eso. La Política no puede gobernar y administrar a un pueblo en el día presente: la Política tiene que gobernar y administrar, también, el pasado y el porvenir; el pasado que es su historia, y el porvenir que son los niños. Y nuestra política se olvidó de la Historia y del mañana.

En un artículo de nuestra vieja sección «Bromas y Veras», no hace mucho, reflejamos nuestra sorpresa en la Secretaría de Educación, donde la casualidad nos puso ante los mapas de la población escolar de Cuba. Los cubanos no saben que tienen, acaso, los mejores gráficos del mundo en la materia. Pero también la más triste demostración del mundo. Inmensos desiertos de población escolar en vastísimos territorios, y, en cambio, en las poblaciones de mayor importancia, grupos apiñados de escuelas, demostrativos de la influencia política para traer a las maestros a la vida muelle de las ciudades, en tanto la población campesina crece analfabeta.

Y en los gráficos nuevos, los de la actualidad, los desiertos se van poblando de banderitas amarillentas, indicadoras del establecimiento de las Escuelas Cívico-Militares...

Ya sabemos, ya, que esa función de la enseñanza no es de soldados. Las oposiciones usan el argumento; los «civiles» recelan de esa usurpación de los militares; pero es el caso que muchos miles de niños cubanos han conocido la primera bandera de su patria, y los primeras letras del alfabeto, enseñadas por los maestros del Cuerpo Cívico-Militar. Que donde no querían vivir los maestros «civiles», en el riñón de la sierra (¡la «tierra-patria cantado por poetas!) fueron a vivir los maestros a quienes mueven entusiasmos y sujeta la disciplina militar. Y no cabe duda que la enseñanza es función civil, pero tampoco cabe dudar que los civiles no enseñaban...

Y en la Habana, en las capitales de provincia, en los pueblos grandes donde «hacemos política», no se ven las escuelas rurales ni se conocen los sacrificios que día tras día realizan los maestros cívico-militares. Pero de pronto nos han llegado a la Habana, como muestra, dos mil quinientos guajiritos uniformados, marchando en formaciones correctas, retratada en las caras la alsgría de vivir y con esa expresión inconfundible que da el contacto con los libros, tan distinta de la otra extática, serena de inexistencia, que da la ignorancia y plasma el eterno espectáculo único de una naturaleza inhóspita e invariable. Nos han llegado 2.500 guajiritos con movilidad en los músculos faciales, con las cosas y con la Naturaleza, y hemos comprendido que una mano fuerte, movida por una sensibilidad exquisita (la necesaria para sentir la Historia y percibir el futuro) está forjando, con la materia inerte que dejó una mala política en sus canteras prístinas, nada menos que un pueblo vivo.

Hemos visto esa muestra de la nueva sangre rica en glóbulos que va a nutrir el cuerpo social cubano del mañana, yendo en formación rítmica (sentido del orden, del respeto, del deber y de la obediencia) a ofrendar una flor a Martí. Los guajiritos ya han oído hablar de Martí (el romántico burgués para los iconoclastas de la ignorante hora última) y la flor que han ofrendado es simbólica de su emoción florecida, rosal prendido en tierras yermas hasta ayer, que ha de perfumar, mañana, todo el suelo patrio con esencias de sentimientos nobles.

Y se fueron los dos mil quinientos guajiritos a sus chozas, con una visión deslumbrante de la Habana, con un concepto grandioso, en sus mentes apenas iniciadas, de la Patria, y con su verbo ingenuo, pero expresivo, irán llevando la buena nueva de la grandeza cubana por riscos y valles apartados, más silenciosos de olvido que de su paz eglógica.

Y de miles de bocas infantiles se alzará el nuevo grito libertario, más sonoro que el de Baire, más vibrante que el de Yara, porque es el grito de libertad verdadera de un pueblo que no es libre por tener rotas las cadenas materiales, sino por sentir alas en el espíritu.

Y ésas, se las está dando esta nueva era gubernativa.

JOAQUIN ARISTIGUETA

Gestiónase el pago a los empleados de Juntas Electorales

El Secretario de Gobernación se halla muy atareado en estos días. Un gobernador optimista

Dedicó el Dr. Rafael Santos Jiménez, Secretario de Gobernación, casi toda la tarde de ayer a estudiar diversos problemas que confronta el Departamento que rige, despachando con los Directores y Jefes de Negociados los asuntos que a cada dependencia competen, especialmente en lo que atañe al pago de los empleados temporeros de las Juntas Electorales para lo cual conferenció extensamente con el Dr. Mario Palacio de la Cruz, Director General de Personal, Bienes y Cuentas. Este asunto, uno de los más vitales del momento, parece será solucionado en esta semana, abonándose los sueldos de esos empleados hasta donde alcance, pero exceptuándose a los inspectores, de conformidad con la resolución recientemente dictada por el Secretario.

También el Dr. Santos Jiménez resolvió algunos expedientes sobre licencias de armas y sobre multas impuestas a extranjeros por infracciones cometidas; y recibió la visita del ingeniero del Departamento señor Elasco, quien le dió cuenta de las obras realizadas en la cárcel nacional de mujeres sita en Guanabacoa y de las que precisan en la de Baracoa, que será reconstruída totalmente, al grado de que será una cárcel nueva.

Igualmente el Dr. Santos Jiménez presidió una reunión de la Comisión Revisora Cinematográfica, la cual debate en estos momentos el problema planteado alrededor de la propiedad de una película mexicana que se disputan dos personas; se acordó designar ponente a uno de los miembros de la citada comisión para que redacte la resolución debida.

Recibió, además, el Secretario la visita de varios congresistas, que trataron asuntos diversos, y la del doctor Roberto Pérez Lara, Gobernador de Camagüey, el cual trató sobre los presupuestos de esa provincia del año económico venidero. Dijo el doctor Pérez Lara que él todo lo tiene organizado para el censo electoral, y que la heroica región será la primera en desenvolver sus actividades encaminadas a la futura Constituyente, para lo cual todo está allí dispuesto, existiendo entusiasmo en el pueblo que está ansioso de que la República se asiente sobre bases sólidas constitucionales.

La cartera dactilar del chofer

La dirección del Negociado de la Cartera Dactilar del Chofer dispuso que ayer comenzaran los exámenes de aspirantes en pueblos del interior, que son Ciego de Avila, días 23, 24 y 25, Camagüey, día 26; Holguín, día 27; Bayamo, día 28; Palma Soriano, día 29; Santiago de Cuba, 30 y 31 del actual y 2 de Junio; Guantánamo, día 3, y Banes, día 4.

Designados periciales

A petición del Juzgado de Instrucción de Cienfuegos, el Dr. Santos Jiménez designó ayer a los periciales señores Carlos Abella y M. García Caturla, para que practiquen investigaciones en una causa que se sigue contra el Alcalde de ese Término doctor Aguilar Almeida, acusado de irregularidades diversas.

El artrítico debe practicar **mensualmente** su cura de

PIPERAZINA MIDY

Este es el medio más seguro para él de preservarse contra los ataques de gota o de reumatismo

LA PIPERAZINA MIDY

depura la sangre (expulsando el ácido úrico que contiene), **limpia** los riñones, clarifica las orinas espesas o turbias y activa las funciones digestivas

De venta en todas las Farmacias y Droguerías
LABORATORIOS MIDY, 67, AV. DE WAGRAM, PARIS-17e

PALACIO

ACLARA EL GOBERNADOR UN VETO QUE FUE IMPUESTO A UN ACUERDO DEL CONSEJO

El Gobernador de la Provincia ha enviado al señor Pedro Rizo Maceo una carta rectificando un error de información de dicho señor el que en un periódico de la tarde del jueves afirmó como cierto, que el Gobernador había vetado un acuerdo del Consejo por el que se concedía cien pesos a la institución Mariana Grajales, dejando subsistente en cambio otro de trescientos pesos para que una comisión de Consejeros se trasladara a la República hermana de Santo Domingo en busca de los restos de un familiar de los Generales Maceo.

El coronel Baizán dolorosamente y por exigencias de carácter legal se vió en la necesidad de imponer ese veto al acuerdo referido, pero sin que ello autorice en lo más mínimo a persona alguna a dudar del sano patriotismo del Gobernador de la Provincia y de su sincera y leal devoción para el nombre venerado para todos los cubanos y muy principalmente para quien como el Gobernador Baizán obtuviera del Mayor General Antonio Maceo Grajales el reconocimiento más elevado de sus méritos contraídos con la patria al servirla con las armas en la mano, por los que el Lugarteniente Maceo le concediera como premio de guerra sus ascensos a Capitán y Comandante.

LA CANDIDATURA DEL SR. JOSE RODRIGUEZ MARIN, PARA ALCALDE DEL TERMINO DE LA ESMERALDA

Nos llegan ecos del simpático pueblo de la Esmeralda en la Provincia camagüeyana, sobre la candidatura a Alcalde de esa municipalidad del señor José Rodríguez Marín, de arraigados conocimientos allí y persona que está intensamente vinculada a los altos intereses del central «Jaronú». Trátase de hombre de prestigio cuya actuación al frente de los destinos esmeraldinos será de grandes beneficios para la región.

Los Secretarios de Juzgados

Informó el Secretario de Justicia doctor Enrique Alonso Pujol, que el Presidente de la República había designado a los señores Alfredo Portela Carvajal, Secretario del Juzgado Nocturno Número Uno, y a Guillermo León Blanco, Secretario del número Dos.

El resto del personal será nombrado esta semana a fin de que dichos Juzgados comiencen a funcionar el próximo lunes.

La casa para los emigrados

Los señores Andrés Terry, Presidente de la Asociación de Emigrados Revolucionarios Cubanos, Francisco Rivero Santana y Antonio Pardo Suárez, miembros de la directiva, fueron recibidos por el Jefe del Estado.

El señor Terry manifestó que se habían interesado por el cambio de la Asociación de Emigrados, del local de la calle de Egido a la de Reina noventa y dos, que fué adjudicada al Estado por quince mil pesos en un juicio d etanteo, y cuya resolución fué confirmada por la Audiencia d ela Habana, habiendo recurrido los hipotecarios al Tribunal Supremo que todavía no ha dicho la última palabra a pesar de que el recurso se encuentra allí desde hace un año.

Añadió el señor Terry que solicitaron también la construcción de una caretera de Cienfuegos a Trinidad cuya vía servirá para llevar turistas a esta última población.

La Federación de Trabajadores

El señor Ramón Granados, Secretario General de la Federación de Trabajadores de la Provincia de la Habana con dos miembros de dicha institución estuvo en Palacio para dar las gracias al Jefe del Estado por el indulto del estudiante Soler y tres obreros condenados por el Tribunal de Urgencia de Camagüey. Añadió que había solicitado del Presidente el indulto de cuatro obreros, condenados por Urgencia en Pinar del Río, por asociación ilícita.

LaL Federación Obrera de Caibarién

El Presidente recibió ayer a la comisión obrera de la Federación de Trabajadores de Caibarién la que hizo entrega de un memorándum solicitando los siguientes puntos:

«Sanción de la Ley del Retiro Marítimo; Reconocimiento de la Federación de Trabajadores de la Habana; Que sea comprendida en la Ley de Descanso Retribuído a los obreros y empleados de la industria azucarera en una forma proporcional; Gratitud al Presidente por el indulto de los obreros camagüeyanos.

La comisión estaba integrada por los señores Pedro Villegas, Francisco Rodríguez, Agustín Aguilar y Antonio R. López Castillo.

El doctor Fernández Supervielle

Manifestó en Palacio el doctor Fernández Supervielle, Dicano del Colegio de Abogados de la Habana, que había solicitado del Jefe del Estado la sanción de la Ley concediendo ochenta mil pesos para abonar haberes atrasados de los jueces suplentes. Añadió que mientras cientos de personas cobran sueldos al Estado sin trabajar los que administran justicia trabajan y no cobran.

Dijo también que había solicitado protección para la obra del doctor Nilo A. Borges sobre compilación ordenada y metódica de la legislación cubana desde 1899 hasta la fecha, e informó que el jueves de la entrante semana se reunirá la Comisión que estudia las modificaciones de la Ley de Procedimiento Civil, presidida por el doctor Cosme de la Torriente e integrada por los doctores Juan Clemente Zamora, Julián Modesto Ruiz, profesores de la Universidad, Enrique Hernández Corujo, Manuel Infiesta y otros.

Agregó que en breve será elevado a los poderes públicos el informe que estudia la Comisión designada por el Colegio de Abogados sobre asuntos relativos a la Constituyente.

Para oficinas del Estado

Con el Presidente se entrevistaron ayer Héctor Pagés, congresista matancero, y Rogelio Pagés, Magistrado de la Audiencia.

El congresista Pagés informó que había solicitado un crédito de diez mil pesos para reconstrucción y adaptación del Edificio Bea, en la ciudad de Matanzas, que es propiedad del Estado, a fin de que en el mismo puedan instalarse varias oficinas del Estado que están pagando alquileres y que podrían acomodarse en esta casa que tiene tres pisos, con una extensión de media cuadra.

Terreno para un hospital

Informó el senador Manuel Capestany que se había entrevistado con el Presidente para conocer la fecha para redactar la escritura de los terrenos donados para construir en los mismos el Hospital de Remedios.

El Senador Verdeja

Manifestó el senador Santiago Verdeja que en su entrevista con el Presidente le había recordado su ofrecimiento del crédito de mil pesos para la reconstrucción de la Casa Social de los eVteranos en la ciudad cardenense.

Traslado del Colegio de Abogados

Cuando abandonaba la mansión presidencial el ex-congresista Fernández Supervielle, manifestó que el Presidente de la República se había interesado por el traslado a otro local del Colegio de Abogados de la Habana, a cuyo efecto había designado al Secretario de Hacienda Dr. Giménez Lanier, a fin de que le busque mejor alojamiento. El coronel Laredo Bru le ofreció interesarse con el Presidente del Senado a fin de que sea aprobada la ley que dona al Colegio de Abogados un lote de terreno y le concede un crédito de veinte y cinco mil pesos para ayudar a la construcción de su casa social.

Los doctores Núñez Portuondo

Con el señor Presidente conferenciaron ayer los doctores Emilio y Ricardo Núñez Portuondo.

Cuando el doctor Ricardo Núñez Portuondo abandonaba el despacho presidencial hizo a los reporters las siguientes declaraciones:

«Hemos visitado, mi hermano y yo, a nuestro amigo el honorable señor Presidente de la República, en gestiones favorables para personas ligadas estrechamente a nosotros, que tienen problemas administrativos pendientes.

A una pregunta de los reporters dijo:

«Siempre he dicho que no soy político en activo. El político de mi familia es mi hermano Emilio. Pero debo declarar, que, como cubano, me preocupo del porvenir de mi Patria, sigo atento todos sus problemas, y siempre trataré de serle útil en la medida de mis fuerzas.»

«Si como aseguran los entendidos en estas cuestiones, resulta cierto que la Convención Constituyente Libre y Soberana curará los males de Cuba, me parece, como médico, que no hay mejor receta que la q. hace desaparecer la enfermedad. Ahora bien, repito, que la receta no es mía, sino de los que son considerados como entendidos en estos problemas.

Goma de seguridad

El Jefe del Estado recibió ayer a los señores P. K. Stiles, I. T. Cabrera del Consejo Nacional de Seguridad y a los señores O. Losa, C. W. Monroe, A. García, A. Trillo y J. Arnao, quienes acompañaban al señor Ralph O. Lees, Agente de la goma Goodyear, que hizo entrega al coronel Laredo Bru de un juego de gomas Goodyear «Lifeguards» (salvavidas) consistente en una cámara Heavy Duty que tiene en su interior una goma de dos capas de reserva, ambas ifladas por la misma válvula, de manera que, cuando ocurre un reventón a alta velocidad, la gom interior de reserva retiene suficiente aire para continuar llevando el peso del automóvil y dar tiempo a parar con toda seguridad. En todo momento se conserva el control del timón y de los frenos porque no hay sacudidas ni tirones del timón, evitando así todo peligro.

El señor Presidente manifestó al señor Lees, Vice-Presidente de la Goodyear Tire and Rubber Co. of Cuba, que como supremo Magistrado de la nación se complacía en ver y apreciaba que entidades comerciales e industriales establecidas en Cuba tomasen interés en su gobierno. Que era propósito suyo brindar en todo momento acogida y cooperación a dichas entidades comerciales e industriales para el mejor desenvolvimiento de sus negocios en este país.

Continuó el señor Presidente exponiendo que como comprendía las múltiples ventajas y la segura protección que contra el peligro de los reventones ofrecía la goma Goodyear «Lifeguard» (Salvavida) montaría inmediatamente en uno de sus automóviles un juego de éstas, pues pensaba poner seguidamente a prueba sus cualidades en un viaje a Cienfuegos que emprendería en los próximos días.

Después de dar las órdenes oportunas a su ayudante, el capitán Betévez, para que el juego de gomas Goodyear «Lifeguards» (Salvavidas), en cuestión, fuese montado en uno de sus automóviles, el señor Presidente recomendó su uso a todos los presentes, dió las gracias al señor Lees y terminó deseándole que la venta de gomas Goodyear de este y otros tipos aumentase en proporción al mérito indiscutible de su calidad y buena construcción.

El Mensaje de la acuñación

Se informó en Palacio que primamente el Presidente enviará al Congreso un Mensaje solicitando una ley que autorice al Estado para acuñar veinte millones de pesos plata a fin de facilitar el desenvolvimiento industrial y mercantil del país. Tan pronto sea concedida esta autorización por la Secretaría de Estado se harán gestiones por medio del Embajador de Cuba en Washington con objeto de obtener permiso para la acuñación en la Casa de la Moneda.

Los salineros de Guantánamo y Sagua la Grande

Los señores Rafael Bernard y Ramón de León se entrevistaron ayer con el Presidente de la República.

El señor Bernard, Presidente de la Compañía Salinera de Guantánamo, manifestó que habían solicitado del Jefe del Estado la supresión del impuesto de medio centavo que pesa sobre la sal, por serle imposible a la compañía que preside competir con los contrabandos que se hacen de dicho producto continuamente.

Hizo entrega al coronel Laredo Bru de un memorándum solicitando sean derogados los siguientes impuestos de consumo que gravan a artículos de primera necesidad, primeras materias de extraordinaria importancia en la casi totalidad de las pequeñas industrias nacionales que afectan directamente a la alimentación de las clases pobres.

Supresión del impuesto de aceites y grasas, que rinden al Estado 200 mil pesos; sal, 500 mil pesos y azúcar, 750 mil pesos y para cubrir la merma de $1.670.000.00 que significa el impuesto sobre venta bajada del uno y medio al dos por ciento obteniéndose con ello una recaudación proporcional de $3.135.000.

El doctor Mario E. Pereira

Con el Presidente de la República se entrevistó ayer el doctor Mario Pereira Se informó que había hecho entrega al Jefe del Estado de un plan sobre modificación de los actuales impuestos en vigor a fin de facilitar su cobro, obteniendo de ello el Estado mejoramiento en la recaudación.

El sepelio de Carlos Caso

En las últimas horas de la tarde del pasado domingo recibieron cristiana sepultura en el cementerio de Colón, los restos mortales del señor Carlos A. Caso, hermano de nuestro compañero José A. Caso, Director del Noticiero de la Casa Lavín.

Los huelguistas de marzo

La comisión obrera de la Federación de Trabajadores de la Habana solicitó del Presidente de la República sus buenos oficios para que sean repuestos en sus cargos los obreros cesanteados con motivo de la huelga revolucionaria ocurrida en marzo de 1935.

El Presidente, según dijo la Comisión, ofreció que intercedería en el asunto siempre que se comprobase que los cesanteados no habían intervenido más que en el movimiento huelguístico y no en otras actividades de carácter grave.

Se interesan asimismo los reintegros de dos comisionados por la apertura de los centros obreros clausurados con motivo de dicha huelga entre los que se hallan los locales de San Antonio de los Baños, Alquizar y otros.

En este asunto el Jefe del Estado también les ofreció sus buenos oficios.

Los obreros por último presentaron un memorándum solicitando el reconocimiento de la Federación de Trabajadores de la provincia de la Habana.

A lo que les respondió el coronel Laredo Bru que si las leyes lo permiten, será reconocido o en su efecto solicitará esa legislación por medio de un mensaje al Congreso.

SE REUNIRA HOY EL COMITE DE LA MAYORIA DEL SENADO

Para hoy, a las tres de la tarde ha sido convocado el comité parlamentario de la Mayoría del Senado.

Motivos?... La carta separándose de dicho comité remitida por el senador Agustín Acosta, presidente del Ejecutivo del Partido Unión Nacionalista, parece ser uno de ellos por lo menos.

La reunión ha de ser algo movida, pues, según nuestros informes la situación del mismo últimamente no ha satisfecho a algunos de sus integrantes.

Cancélase hoy la hipoteca que grava el edificio del Gobierno de la Provincia

A las once de la mañana de hoy tendrá lugar la firma de la escritura por la cual se llevará a cabo la cancelación del gravamen que pesa sobre el edificio del Gobierno de la Provincia.

El coronel Celestino Baizán ha circulado numerosas invitaciones para el acto. Se espera que asistan representaciones de nuestra vida pública, y también la presencia del Jefe del Ejército, coronel Fulgencio Batista.

Se servirá un magnífico buffet.

SEÑALADAS LAS VISTAS DE LOS RECURSOS DE LOS CANDIDATOS SRES. CASTILLO Y FERNANDEZ JORVA

La Sala Primera de lo Civil de la Audiencia señaló ayer para el día 30 de los corrientes la vista de la demanda electoral del candidato del Partido Liberal José Manuel Castillo, contra noventa colegios de la Provincia, demanda que, como se sabe, dispuso el Tribunal Supremo fuera sustanciada.

También señaló para el día 31 del actual la vista del recurso del candidato nacionalista Armando Fernández Jorva contra varios colegios del Término de Güines, que también dispuso el Supremo fuera sustanciada.

Con las dos nuevas apelaciones que declaró con lugar el Supremo, son ya nueve las que han logrado prosperar

Las de ayer fueron de los candidatos León Rentería y Alvarez Cabrera. Hasta ahora han sido desestimadas 13. Quedan muchas reclamaciones pendientes de resolución

Hasta ayer, según nos informó el Presidente en funciones de la Sala de lo Contencioso-administrativo y de Leyes Especiales del Tribunal Supremo Dr. Francisco Llaca Argudín, se han resuelto por esa Sala veintidós apelaciones electorales contra resoluciones de la Sala Primera de lo Civil de la Audiencia que declararon insustanciables los recursos contra los comicios del 5 de Marzo; de esas veintidós apelaciones, trece han sido desestimadas, confirmándose, por tanto, lo hecho por el tribunal inferior, y nueve han sido estimadas, revocándose las resoluciones combatidas y disponiéndose que se admitan las demandas y se sustancien hasta su fallo en el fondo.

En esos veintidós fallos están incluídos los ocho dictados ayer, de los que dos fueron con lugar las apelaciones y seis sin lugar, como se podrá apreciar a continuación.

Con lugar la del candidato del Partido Popular señor José Manuel Alvarez Cabrera, dirigido por el doctor Alberto Inocente Alvarez Cabrera, rechaza los comicios en los colegios números 4 de Cojímar, 1 y 3 de Corral Falso, 2 de Este en Asunción, 1 de Bacuranao, 8 de San Miguel del Padrón, 3 de Campo Florido y 2 de Pepe Antonio, todos del Término de Guanabacoa.

Con lugar la del candidato del Partido Unionista Cubano señor Ramón León Rentería, que se contrae a los colegios 15 y 16 de Medina, 1 de San Nicolás, 4 de Vedado, 15 de Vedado y 5 de Puentes Grandes.

Y sin lugar las de los candidatos siguientes: Dr. Rufino Moreno, del Partido Social Demócrata; Dr. Manuel Palma, del Liberal; José M. Castillo, del mismo partido; otra de Ramón León Rentería, que se contrae a un colegio del Término de San Nicolás; otra más del mismo sobre nulidades en varios colegios de Güines; y, finalmente, del señor Miguel Angel Cisneros, candidato del Partido Liberal, sobre elecciones en el Término de La Salud.

¡MEL KOONTZ, FAMOSO DOMADOR DE FIERAS DE HOLLYWOOD, LUCHA CON UN ENORME LEÓN!

HE AQUÍ A MEL KOONTZ, solo en la jaula con un león de 450 libras. El enorme león se agacha y luego salta sobre Koontz. Con frialdad de nieve, Mel recibe la carga con la cabeza gacha. Hombre y león se abrazan mientras los nervios de los espectadores se ponen tensos. Pero Mel es el amo de la bestia, porque sus nervios gozan de salud. Y como Mel dice, una gran diferencia en los "Camel" tiene que ver con la salud de sus nervios:—No importa lo que fume—asegura—los "Camel" no dañan mis nervios.

—Para mi significa mucho la clase de cigarrillos que fumo—

DICE MEL KOONTZ A PENN PHILLIPS

—Estimo que tienes que tener mucho cuidado con el cigarrillo que fumas, Mel. A menudo me he preguntado si los "Camel" son distintos a otras marcas.

—Yo te lo puedo asegurar. Eso que se dice de que todos los cigarrillos son iguales, es puro cuento. Los fumadores deben tener en cuenta muchas cosas. El cigarrillo "Camel" es el que me sienta mejor, todo considerado. Me descubro ante ellos por su suavidad, una suavidad que no me altera los nervios ni me raspa la garganta.

DESPUES DE QUE MEL KOONTZ había estado entrenando a los tigres para una nueva película, Penn Phillips se puso a hablar con él sobre la diferencia que existe en los cigarrillos. Koontz dá su opinión personal sobre el asunto. Y millones de otras personas—hombres y mujeres—encuentran también lo que necesitan en el "Camel". Un fumador le dice a otro:—Los "Camel" son los cigarrillos que me sientan mejor!

LA GENTE APRECIA EL MEJOR TABACO DE LOS "CAMEL"

SON LOS CIGARRILLOS QUE MAS SE VENDEN EN EL MUNDO

PRECIO 20 POR 25c

DISTRIBUIDORES:
ROBERTS & COMPANY
HABANA

Los "Camel" son una marca incomparable de cigarrillos hechos con los mejores y mas costosos tabacos turcos y norteamericanos.

UN FUMADOR LE DICE AL OTRO:

—Los "Camel" son los que me caen bien...

ESCOGEMOS LOS "CAMEL" PARA NUESTRO CONSUMO, PORQUE CONOCEMOS EL BUEN TABACO

—DICEN ESTOS COSECHEROS

Sé la clase de tabaco que se emplea para hacer los distintos cigarrillos,—dice Mr. Beckham Wright, quien se ha pasado 19 años cosechando tabaco—"Camel" me compró el año pasado mis mejores grados, lo mismo que otros anteriores. Digo, pués, la verdad, cuando aseguro que esos cigarrillos se hacen con LOS MEJORES Y MAS COSTOSOS TABACOS.

Mr. George Crumbaugh, otro bien conocido cosechero, hizo una magnífica cosecha el año pasado. Y dice:—Fué mi mejor cosecha y la gente del "Camel" me compró lo mejor de ella, pagándome los precios más altos que he obtenido. Naturalmente, el "Camel" es el cigarrillo que fumo. La mayoría de los cosecheros fuman "Camel" porque saben que es la marca que usa el mejor tabaco.

He cosechado más de 87.000 libras de tabaco en los últimos cinco años—dice Mr. Cecil White, conocido cosechero de Danville, Kentucky—Lo mejor de mi última cosecha, así como lo mejor de otros cosecheros de la localidad, fué para "Camel", como de costumbre. Y me pagaron los mejores precios, que es también lo que hacen siempre. Fumo "Camel" porque se que estoy fumando los mejores tabacos.

Copyright, U. S. A., R. J. Reynolds Tobacco Company, Winston-Salem, Carolina del Norte, E. U. A.

M.E.C.D. 2016

PARA EL DIA PRIMERO DE JUNIO HA OFRECIDO LA AMERICAN BANK NOTE ENTREGAR LOS BONOS DE O. P.

EL SABADO SE PRESENTARON LAS DECLARACIONES PARA INSCRIBIRLOS EN LA BOLSA

Ordenó el Secretario de Hacienda la tramitación rápida de varias transferencias de crédito que había firmado en Palacio. Una resolución fiscal sobre derecho de tanteo

El Secretario de Hacienda, después de su visita a Palacio en la mañana de ayer, ordenó una transferencia de fondos de la Comisión Nacional de Transporte, incluyéndose en el saldo de la extinguida Comisión de Ferrocarriles.

También transfirió la suma de $5,000.00 que se toma con carácter reintegrable de cuentas inactivas del Tesoro Nacional, para pagar las obras de ampliación, lavandería y cocina del hospital Nuestra Señora de las Mercedes. Y, por último, otra de $1,000.00 para dieta de funcionarios de la Secretaría de Obras Públicas.

Resolución en materia fiscal

El Subsecretario de Hacienda ha resuelto dos asuntos en materias de impuesto fiscal: la primera se refiere al Artículo 44 del Decreto Ley 113, de 1935, que rige el apremio fiscal, en que autoriza a la Administración para mejorar las posturas usadas en el trámite y término que establece el Artículo 42 del propio decreto ley, y en la segunda se precisa el propio Artículo 44 otorga expresamente al Estado, un derecho de tanteo que consiste en obtener para él la adjudicación de los bienes rematados, ofreciendo por ellos la misma cantidad que daría el postor con derecho a la adjudicación definitiva o mayor cantidad. En los casos en que el Estado, al ejercer el derecho de tanteo, mejorase la oferta, no por eso éste quedaría desnaturalizado, ni daría lugar a una nueva licitación.

Esto quiere decir: que la Secretaría de Hacienda entiende que la adjudicación para el Estado a que se refiere el Artículo 44 es de carácter definitivo.

En la resolución se dice, además, que en los casos en que las subastas quedasen desiertas por falta de postores, o porque las posturas no fueran admisibles, la Administración puede ofrecer por los bienes, con derecho a obtener la adjudicación, no menos que el importe de los gastos del procedimiento, ni más que el valor del principal, recargos y costas.

Para el día primero estarán los bonos

La American Bank and Note Co., ha enviado una información al ingeniero Eduardo I. Montoulieu, Secretario de la Comisión de Aplicación de Rehabilitación del Crédito Público, referente al estado de impresión general de los nuevos bonos de la deuda de obras públicas, agregando que para el día primero de junio, a más tardar, haría entrega al Gobierno Cubano de los referidos bonos.

Para imprimir la mayor actividad a esa entrega, se harán gestiones cerca de la American Bank Note, para que la Manufacturers Trust Co., en New York, las ponga inmediatamente en circulación.

Presentado ante la comisión de valores

El sábado se presentaron ante la Comisión de Valores y Bolsa de Washington, las declaraciones juradas solicitando la inscripción de los nuevos bonos.

Inspectores a Cienfuegos

Ayer han salido para la ciudad de Cienfuegos, los inspectores de la Dirección de Contabilidad señores Adolfo Orihuela y Rogelio Guillot. Este viaje está relacionado con una visita de inspección que llevarán a cabo a la Zona Fiscal de la Perla del Sur.

Reanudó sus labores el Dr. Ponce

Ayer mañana se hizo cargo nuevamente de la Dirección General de Consultoría el doctor Ricardo Ponce, después de haber disfrutado de 15 días de vacaciones.

Situación de fondos

Por la Dirección General de Contaduría fueron cursadas en la mañana de ayer órdenes de adelanto ascendente a $512,000, de los cuales $400.000 son para el Ejército Constitucional y el resto para dietas del propio Ejército y Marina de Guerra Constitucional.

Sobre la Filosofía en Cuba disertó el Dr. Medardo Vitier

En la primera conferencia de un cursillo organizado por la Dirección de Cultura

Ofreció ayer su primera lección del importantísimo curso sobre la Filosofía en Cuba, el doctor Medardo Vitier, ilustre ensayista cubano galardonado recientemente con el Premio Nacional de Literatura. El acto se efectuó en el salón bajo de la Academia de Ciencias. El doctor Vitier y Calvo—gran figura de nuestra intelectualidad—explicó, en breves palabras la finalidad de esta nueva etapa del Seminario de Investigaciones Filológicas e Históricas, adscripto a la Dirección de Cultura, expresando, al mismo tiempo, gratitud a la Academia de Ciencias por la hospitalidad que brinda al nuevo organismo.

La conferencia de Vitier fué brillantísima. Trató del objeto de la Filosofía y, en síntesis certera, expuso sus manifestaciones actuales.

El selectísimo auditorio del doctor Vitier siguió al ilustre profesor con profundo interés en su bella y docta exposición.

El curso continuará los jueves y sábados, a las seis de la tarde, en el salón bajo de la Academia, ajustándose al siguiente programa:

1.—El objeto de la filosofía.
2.—El Escolasticismo en Cuba.
3.—La obra renovadora del Colegio Seminario de San Carlos y el P. Luz y Varela.
4.—Otra lección sobre Luz y Caballero. Las direcciones de su formación intelectual.
5.—Luz y Caballero y su elenco de discípulos.
6.—Luz y Caballero y el elenco del pensador.
7.—Los hermanos González del Valle, Francisco Ruiz y José Manuel Valdés, comentadores de la Filosofía en Cuba.
8.—El Derecho natural en Cuba y sus maestros.
9.—Enrique J. Varona: el período de afirmación intelectual.
10.—Enrique J. Varona y las influencias positivistas en su obra.
11.—Contenido filosófico de los escritos de José Martí.
12.—Panorama de la Filosofía en Cuba recientemente americano.

Días del curso: lunes y jueves en el mismo salón bajo de la Academia de Ciencias).

Los aliados no han cumplido varias promesas a Italia

Falta de cumplimiento de los compromisos fué la causa del fascismo italo

NEW YORK, mayo 23. (Exclusivo).—En un artículo exclusivo el Sun dice hoy, bajo la firma de su corresponsal en Roma, Gerwasi, que ha descubierto documentos de Guerra que revelan que los aliados quebraron sus promesas a Italia, lo que fué esa falta de cumplimiento que precipitó el fascismo en Italia.

El artículo la intriga diplomática tuvo su centro en un pacto celebrado en San Giovani de Maurienne. Según ese pacto, alega el Sun, Inglaterra, Francia y Rusia prometieron a Italia una gran parte de Turquía junto con Esmirna y el Asia Menor.

Para cumplimentar el arreglo, las tres potencias indirectamente causaron la caída del gobierno de Orlando. El Sun dice que encontró el pacto en los archivos del Palacio Chigi. Fué firmado en San Giovanni el 20 de abril de 1917. Los documentos que cita el artículo dan cierta autenticidad al pacto. Dice que cuando Orlando llegó a la conferencia de Versalles, prometiendo «cobrar» lo que se le había prometido, se encontró con una nueva que permitía a los rusos desembarcar en Esmirna. Los records de la Conferencia de Versalles, Clemenceau y Lloyd George sostuvieron un debate acerbo y su ministro Sonnino exigió el cumplimiento de promesas.

El publicista relata que la falta de cumplimiento causó la caída del Gobierno de Orlando. Nitti lo reemplazó y le siguió Giolitti. El estímulo creado por los fresquistas fué aprovechado por Mussolini para imponer su programa.

TUBOS Philips MINIWATT
No cuestan más ★ Calidad Europea
A igual precio que los demás ★ Hechos en Holanda
PARA RADIOS AMERICANOS
GIRALT
O'Reilly 61—San Rafael 1½—Vapor 109
Agencia Philips: Neptuno 162

La salida de los refugiados de la Embajada cubana

El Dr. Estalella sigue realizando toda clase de gestiones. Tomará parte en un canje de prisioneros

El doctor Ramón Estalella, encargado de Negocios de Cuba en Madrid, envió un cable a la Secretaría de Estado en la mañana de ayer, dando cuenta de que se encontraba en San Juan de Luz actuando en asuntos que le confiara la Cancillería.

Significa el doctor Estalella—quien en breve seguirá viaje a Barcelona, sede del Gobierno rojo—que tratará con las autoridades izquierdistas sobre un canje de prisioneros entre los dos bandos contendientes en la guerra civil hispana, en cuyo canje interviene la representación diplomática de Cuba en Madrid.

Otro de los aspectos más importantes del viaje del doctor Estalella, es el que se refiere a sus gestiones en torno a la salida de los refugiados que, en número de 199, quedan aún en la Embajada de Madrid.

Precisamente, el valioso funcionario cubano aprovechará el regreso de Alvarez del Vayo, de Ginebra, para tratar con dicho ministro de Estado izquierdista ese problema.

SUSCRIBASE Y ANUNCIESE EN EL «DIARIO DE LA MARINA»

Cerca de 4,000 escolares y numerosos maestros tomaron parte activa en la Convención del Anfiteatro Nacional

Se leyeron los mejores trabajos y se adjudicaron premios. La lluvia impidió terminar el programa. Se consignan en el anteproyecto de Educación $150,000 para desayuno escolar

Una verdadera convención estudiantil resultó la celebrada ayer, a las cuatro y media de la tarde, en el Anfiteatro Nacional con motivo del «día de la protección del niño».

De tres mil a cuatro mil escolares, entre los de las escuelas públicas y privadas, y numerosos maestros participaron de la misma.

El señor Oscar Sigarroa, presidente del comité escolar, abrió el acto con unas hermosas palabras sobre la significación del mismo, y distintos artistas cubanos y la Banda de música de la Casa de Beneficencia consumieron gran parte del programa.

La mayor parte del tiempo se invirtió en dar lectura a los trabajos desarrollados por los propios escolares sobre la prevención de accidentes.

Dichos trabajos, que fueron leídos por sus propios autores, fueron los que seleccionaran los educadores de entre los que se presentaron en cada escuela.

Fué pues, una verdadera pugna, de gran estímulo para la niñez, ya que los que en definitiva sean seleccionados por el tribunal que se ha designado a esos efectos, merecerán los premios ofrecidos por distintas casas comerciales de la capital y los que, en metálico, ha instituído el Consejo Nacional de Prevención de Accidentes.

De la lista de premios recibidos se dió cuenta en la propia convención, a la que concurrieron en representación de nuestra Secretaría de Educació Pública los doctores Heliodoro García Rojas y Andrés Blanco, Superintendente provincial de escuelas e Inspector del distrito de la Habana.

Las clases se suspendieron oficialmente en las escuelas públicas, en horas de la tarde, para que los niños pudieran asistir al acto.

Y por la mañana se ofreció, en todas, conferencias sobre temas de prevención de accidentes, especialmente en relación con la protección del niño en la escuela, en la calle y en el hogar.

Los miembros de la junta directiva del Consejo Nacional para la Prevención de Accidentes y los altos funcionarios de la Secretaría de Educación asistieron a dichas conferencias.

Un aguacero torrencial impidió que se pudiera cumplir todo el programa del acto del Anfiteatro, con el que se había de cerrar brillantemente el «día de protección del niño».

Entiende la Secretaría de Hacienda que no hay «resultas»

Una interpretación de la Secretaría de Hacienda, en el sentido de que no existen «fondos de resultas», sino sólo sobrantes, y que éstos deben ingresar en los «fondos del Retiro Civil», ha venido a crear algunas dificultades a la Secretaría de Educación.

Los referidos «fondos de resultas» los reclama el departamento para el pago de haberes a los maestros sustitutos e interinos.

Ciento cincuenta mil pesos para el desayuno escolar

En el anteproyecto de presupuestos que elevará la Secretaría de Educación se consignan 150 mil pesos para el servicio del desayuno y la merienda escolares.

La señorita Lucía Lavastida, jefa del negociado correspondiente, venía recabando dicha cantidad para poder rendir un servicio eficiente.

Hasta que no se sepa en definitiva la cantidad exacta con que se ha de contar para el ejercicio próximo, no se harán los estudios pertinentes para una subastilla.

En la Embajada de Cuba en México se honró a la patria

Se ofreció el día 20 una gran recepción. Desfilaron por allí más de 1,000 personas

En cable enviado por el embajador de Cuba en México, doctor Carbonell, a la Secretaría de Estado, se informa de la recepción celebrada en la Embajada cubana, con motivo del aniversario de la Independencia de nuestra República. A la fiesta asistió la colonia cubana y concurrieron además innumerables familias mexicanas. Se improvisó un bello programa de arte, en el que tuvieron participación la soprano Mercedes Carasa y los señores Ortiz Tirado, René Cabezas, Carlos Puig, el compositor Rivera, así como literatos, poetas y recitadores. Durante el día y noche del 20 de mayo desfilaron por la Embajada cubana, según informa el doctor Carbonell, cerca de mil personas. Nuestro embajador recibió saludos y felicitaciones personales y telegráficas de las autoridades y corporaciones. Los concurrentes a la recepción fueron obsequiados con champagne, y con manjares cubanos.

OTRA RECEPCION

El embajador, doctor Carbonell, informó por la vía cablegráfica, a la Secretaría de Estado, de haberse efectuado también el día 20 de Mayo otra recepción en el edificio de la Embajada de Cuba en México. Con la representación más alta del Gobierno mexicano, al frente da la cual estaba el secretario de Relaciones Exteriores, con el Cuerpo Diplomático y Consular en pleno, con periodistas y literatos presentes, tuvo lugar la primera recepción que el 20 de Mayo de 1938 se celebró en la Embajada cubana para conmemorar el establecimiento de nuestra República. Esta recepción se efectuó por la tarde, y la segunda, se celebró por la noche. En la primera, el embajador Carbonell aprovechó la oportunidad para hacer entrega al doctor Gabriel Malda de las insignias de la Orden Nacional de Mérito, Carlos Manuel de Céspedes, que en grado de Comendador, fué otorgada por el Presidente Laredo Bru. También hizo entrega, el doctor José Manuel Carbonell en dicho acto, al doctor Ortiz Tirado de las condecoraciones que le fueron otorgadas por el Consejo Directivo de la Cruz Roja Cubana y por la Academia de Artes y Letras.

A LOS VETERANOS DE LA INDEPENDENCIA

En contra de la costumbre establecida por los que tuvimos el honor de luchar bajo su mando, no hubimos de conmemorar la caída de nuestro ilustre jefe, el excelso patriota Mayor General Pedro E. Betancourt, el día 19 del presente mes, a causa del dolor y la tribulación que embarga a sus familiares y amigos por la muerte de su viuda, la venerable matrona doña Haydée de Lamar, acaecida el día 8 de este mismo mes.

Gral. Betancourt

Queda aplazado, pues, para fecha próxima el tributo que anualmente rendimos al patriota que supo sostener en la manigua heroica de la provincia de Matanzas el espíritu de combate hasta la conquista de la Independencia.

En mi carácter de Presidente del Consejo Territorial de la Provincia de Matanzas, daré a conocer oportunamente la fecha y lugar del acto con todos sus detalles.

La Habana, 23 de Mayo de 1938.

Guillermo Schweyer,
Presidente del Consejo Territorial de la Provincia de Matanzas.

TRES PREGUNTAS SOBRE CUBA

El señor César A. Barranco, Cónsul de Cuba en Norfolk, Virginia, ha informado a la Secretaría de Estado, que la Cámara de Comercio de dicha ciudad, está celebrando un concurso por radio, en el que se formulan tres preguntas sobre Cuba, a las ocho de la noche de los domingos, por la estación WPAR. Las dos personas que remitan a la expresada Cámara de Comercio las contestaciones más acertadas, obtendrán dos viajes gratis a Cuba.

ASCENDIDO EL INGENIERO FIDEL VASCOS POR SUS VALIOSOS SERVICIOS

El ingeniero Fidel Vascós, que prestaba sus servicios en Obras Públicas, en la Jefatura de la Provincia, acaba de ser ascendido a Jefe de Administración de Tercera Clase, Ingeniero de Primera Clase, Encargado de las Obras de Ciudad Militar.

El ingeniero Vascós se ha distinguido siempre por su dinamismo y eficiencia en el desempeño de sus funciones, y su ascenso ha sido motivo de gran júbilo entre sus compañeros de profesión en la Secretaría del ramo, donde goza de grandes simpatías.

VISITA DE CORTESIA DE UN CONSUL ECUATORIANO

Para traernos el saludo de muchos cubanos residentes en el Ecuador, tuvimos el placer de recibir ayer la visita del señor L. A. Gándara, cónsul general del Ecuador en Génova.

Venía en compañía de su gentil y bella esposa, la señora Celia Enríquez, hermana del general del mismo apellido, jefe del Ejército ecuatoriano, y de su simpática hija Mireya.

Horas más tarde el señor Gándara y su familia se reintegraron al «Reina del Pacífico» que dejaron para hacer esta visita de cortesía al DIARIO DE LA MARINA, y siguieron viaje para Europa, travesía que deseamos sea muy feliz.

EL CRUCERO ITALIANO «QUADRO» LLEGO A SEVILLA

SEVILLA, mayo 23. (AP.)—Ha llegado a este puerto el crucero italiano «Quadro», siendo recibido por el general Queipo de Llano, las autoridades, el cónsul de Italia, el jefe marítimo de San Fernando, señor Basterreche y el almirante Marenco.

Una compañía de Falange con bandera y música rindió honores a las autoridades navales italianas, ejecutando los himnos español e italiano.

El general Queipo de Llano revistó a los marinos, formados en la cubierta del crucero y el almirante fué obsequiado por el jefe de los ejércitos del sur con un almuerzo íntimo en una venta típica de los alrededores de Sevilla

Se han organizado distintos actos en honor de los marinos italianos.

ROOSEVELT PREPARA UN SEGUNDO VIAJE A SUR AMERICA

WASHINGTON, mayo 23. (AP.)—Un ayudante del Presidente Roosevelt declaró hoy que éste estudia la posibilidad de hacer un segundo viaje a Sur América, este año. Agregó que el jefe del Ejecutivo, en el caso de decidirse, saldrá de Washington en el próximo mes de julio, para dirigirse a la costa del Pacífico y allí embarcar en un crucero que le llevaría a Sur América. Es posible que Mr. Roosevelt dedique algún tiempo a pescar en las islas Galápagos.

El viaje duraría un mes. El regreso sería efectuado por el canal de Panamá, para terminar la excursión en cualquier puerto de la costa atlántica

Poco después de haber presentado sus cartas credenciales como embajador en Chile Norman Armour, el 21 de abril, el Presidente Roosevelt declaró a los periodistas, en la Casa Blanca, que tenía el deseo de visitar la costa occidental sur-americana, ya que en 1936, cuando la Conferencia de Buenos Aires, hizo un largo recorrido por la oriental.

Decreto de Franco para la rápida normalización de la actividad de la industria en la España liberada

Por dicho decreto se crea una junta que llevará a cabo esa labor tan pronto como sean rescatadas las pocas ciudades de importancia que aún están sometidas al Gobierno de Barcelona

BURGOS, mayo 23. AP.—Un decreto dictado por el gobierno nacionalista ordena la creación de la comisión de «incorporación mercantil e industrial» para la rápida normalización de las industrias y del comercio en toda España cuando las fuerzas del generalísimo Franco ocupen las grandes ciudades que aún se hallan en manos de los rojos.

A las personas residentes en la España liberada que posean negocios en la zona republicana se les invita a que suministren a estas comisiones todos los datos concernientes a sus propiedades.

Las comisiones adoptarán planes para la disciplinada continuación o reanudación del comercio y de la industria en cualquiera ciudad conquistada. Haciéndose cargo y organizando las fábricas abandonadas hasta que aparezcan sus legítimos dueños, al mismo tiempo que dispondrán como lo estimen más conveniente de las existencias que encuentren en las fábricas lo mismo en almacén que en proceso de elaboración o totalmente elaboradas.

Las comisiones en cooperación con las autoridades militares tendrán deberes especiales en relación con la movilización de las industrias de guerra y la militarización disciplinada de cualquiera fábrica que se considere necesaria.

Otras funciones de las comisiones son la fijación de precios en la España nacionalista así como dictar las leyes relativas al comercio y la industria.

Los gastos de las comisiones se sufragarán por las Cámaras de Industria, Comercio y Navegación de los Distritos en donde funcionen y las Cámaras quedan autorizadas para solicitar créditos de los bancos en el caso de que carecieran de fondos.

Es propósito de este decreto impedir que se interrumpa lo más mínimo la producción en España así como dar facilidades a los dueños legítimos de las fábricas actualmente ocupadas por los rojos para recuperarlas.

SEIS CONSEJOS PARA LA PREVENCION DE ACCIDENTES

El Consejo Nacional para la Prevención de Accidentes, en su campaña de la presente Semana de Seguridad, está distribuyendo profusamente entre todas las clases sociales unos preventivos con instrucciones y consejos que, a ser seguidos al pie de la letra, seguramente evitarán numerosos sustos cuando no tragedias.

He aquí seis consejos de positiva cordura:

Al limpiar con gasolina, nafta aceite de carbón, u otros derivados del petróleo, deben tomarse toda clase de precauciones debiendo observarse especialmente las siguientes:

1.—Evite en lo posible introducir sus manos en el líquido. Estos son disolventes de las grasas, y quitan por consiguiente de la piel la grasa natural de la misma.

2.—Después de terminar la limpieza, lávese las manos y brazos con abundante agua y jabón, y frótelas con un poco de vaselina, lanolina o cualquier otro ungüento que evite que la piel se seque demasiado.

3.—Si se derramare el líquido en la ropa, quítese inmediatamente cualquier pieza de vestir que se haya mojado con el mismo, pues de continuar trabajando con ésta puesta, le causaría quemaduras en la piel, algunas veces graves.

4.—Arroje toda estopa o trapo húmedo con líquidos inflamables, en depósitos de metal, de lo contrario pueden inflamarse espontáneamente, causando incendios.

5.—Mucho cuidado debe tenerse, al limpiar objetos metálicos, en evitar chispas o demasiada fricción, que puedan encender los vapores del líquido.

6.—Nunca use líquidos inflamables cerca de llamas abiertas.

150 ALUMNOS DE DERECHO HICIERON UNA EXCURSION DE ESTUDIO AL PRESIDIO

Ciento cincuenta alumnos del Seminario y Academia de Derecho Penal de la facultad de Derecho Civil de la Universidad de La Habana acaban de relizar una excursión de estudio al Presidio Modelo de Isla de Pinos, acompañados del decano de la escuela, doctor Guillermo Portela y del doctor José R. Hernández Figueroa, profesor de Derecho Civil.

Un almuerzo les fué ofrecido en la Casa de Campo a los visitantes universitarios, que han elogiado la hospitalidad que les dispensaran todas las autoridades.

El doctor Portela pronunció un discurso en el mismo, haciendo resaltar todo el empeño de estudiar de las nuevas generaciones y el deseo de todos de cooperar al mejoramiento de los penales cubanos. Nuestros anhelos—terminó diciendo—son completar la gran obra material realizada.

El doctor Carone, que tomó parte en la excursión, hizo acopio de datos interesantísimos los cuales expondrá próximamente en el Seminario.

LE DIO SIETE PUÑALADAS A SU AMIGA Y DESAPARECIO

En el segundo centro de socorros fué asistida esta madrugada Lidia Pérez Santacruz, de 20 años, vecina de una caseta situada en el barrio de indigentes «Cueva del Humo», de siete puñaladas, que le ocasionó un sujeto conocido por «Chiquitico», porque ella se negaba a reanudar las antiguas relaciones que sostenían.

El «Chiquitico», una vez consumado el hecho, se dió a la fuga, sin que pudiera ser detenido.

VISITA DE INSPECCION DE BATISTA A LAS OBRAS DEL CUERPO DE AVIACION

En la tarde de ayer el Jefe del Ejército, coronel Fulgéncio Batista, visitó el Cuerpo de Aviación del Ejército, coronel Fulgencio Batista, visitó el Cuerpo de Aviación del Ejército con objeto de percatarse del progreso de las obras que se están llevando a cabo en ese Departamento.

El coronel Batista fué atendido por el Jefe de la Aviación Militar, comandante López Jorge

TRATAN DE PROVOCAR LA SUSPICACIA DE FRANCIA EN CONTRA DE ALEMANIA

LONDRES, mayo 23. (AP.)—Una delegación vasca agregada a la Embajada de la España roja en esta capital publicó hoy una nota en la prensa diciendo que los técnicos alemanes han construído aeródromos militares en dieciocho pueblos de las provincias de Huesca, Navarra, Alava, Guipúzcoa y Vizcaya.

Agrega la nota que estos aeropuertos quedarán sometidos a la supervisión alemana.

También dice la nota que se «han construído hangares subterráneos en el aeropuerto de Vitoria, y que los mismos se encuentran situados a corta distancia de la frontera francesa».

Sigue diciendo la nota que los técnicos alemanes han reforzado las defensas artillerías y antiaéreas de Irún, Fuerte Guadalupe, San Sebastián y Fuenterrabía, estableciendo una base naval en Pasajes.

En los centros gubernamentales de esta capital se dice que este celo que parecen demostrar los vascos más por la seguridad de Francia que por la defensa de su país, se debe al deseo de presentar a los alemanes tomando posiciones en las cercanías de los Pirineos para un ataque a Francia en el momento que lo crean oportuno... y estimular así a Francia para que actúe.

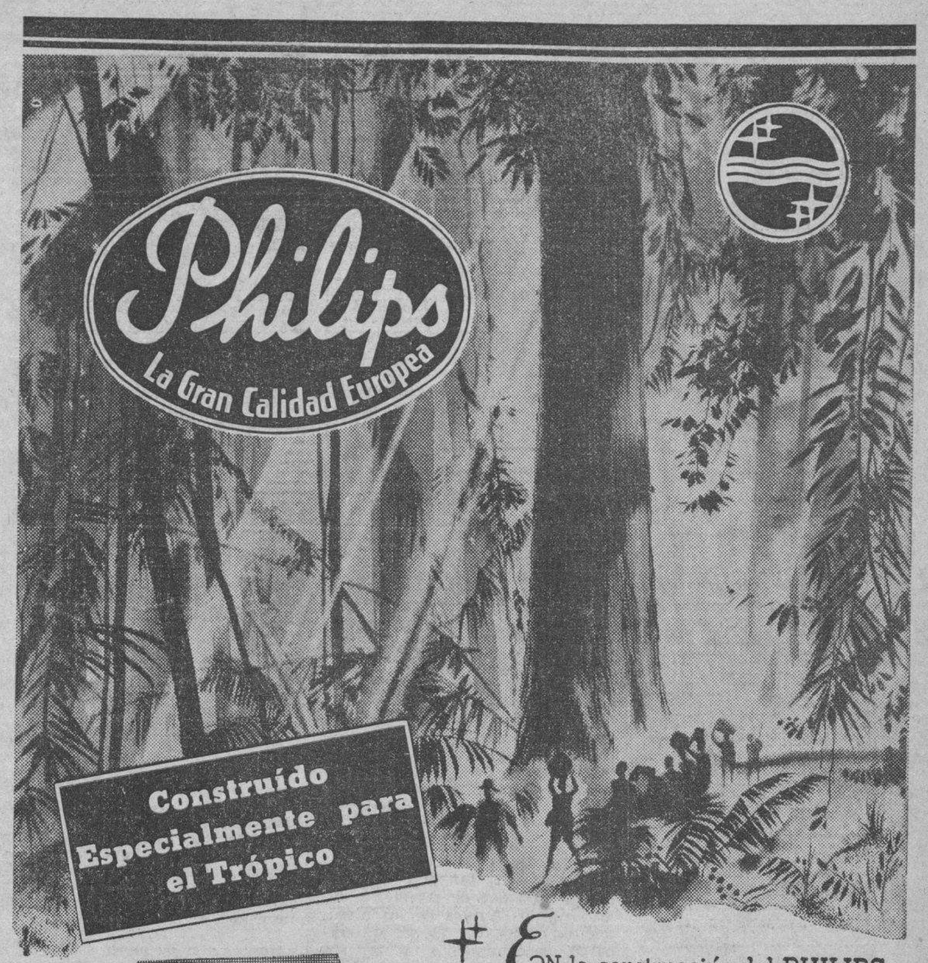

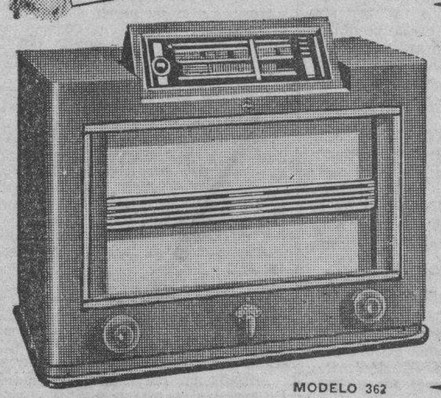

MODELO 362
De diez tubos – Cinco bandas – 5 a 580 metros (517 a 60,000 kc.) – Silenciador entre estaciones.

GIRALT
O'Reilly 61 - Tels. M-9944, M-9945, M-9946

EN la construcción del PHILIPS sólo se emplean materiales cuya resistencia al calor y humedad del trópico ha sido plenamente comprobada. Los Radios PHILIPS son sometidos a su llamada "prueba de estufa" antes de abandonar las fábricas, en la que deben resistir mayor grado de humedad y de temperatura que la del clima tropical más riguroso.

Philips representa el mayor valor intrínseco – precio por precio, cualidad por cualidad – que haya sido ofrecido en un Receptor de Radio en cualquier tiempo

"Nueva y mejor audición"

Rinden poco las zonas vegueras de Pinar del Río

No obstante, según los informes, se sembró más que el pasado año estimándose se deba a la sequía

En las oficinas de la Comisión Nacional de Propaganda y Defensa del Tabaco Habano nos fueron facilitados en la tarde de ayer los primeros avances del estimado de la cosecha de tabaco de 1938, en la zona de Vuelta Abajo, correspondiendo éstos a las subzonas de la Costa Norte y la Costa Sur. Esta estadística de producción está basada en los datos que con verdadero interés y eficiencia remiten a dicho organismo los miembros del Ejército Constitucional, que, como en años anteriores, recorren todos los veguerías, obteniendo las cifras, con las cuales se confeccionan las estadísticas de producción tabacalera. Estos datos se refieren al número de fincas, capacidad superficial de las mismas, área dedicada al cultivo del tabaco y el rendimiento obtenido en matules. Una vez en poder de la Comisión, estos datos son revisados y ordenados por el Departamento de Estadística que publica el estimado, donde además, se consignan las libras de rama y su equivalente en tercios.

Los datos de la presente cosecha se están recibiendo con mayor rapidez y muy en breve serán publicados los estimados completos de las zonas de Vuelta Abajo, Semivuelta y Partido.

Refiriéndose a la cosecha de 1938 en las subzonas de la Costa Norte y Sur de Vuelta Abajo, se observa que a pesar de haberse sembrado mayor cantidad de posturas, el rendimiento obtenido ha sido menos, posiblemente debido a la sequía reinante que ha afectado el rendimiento de la actual cosecha tabacalera.

El estimado para estas subzonas en la cosecha de 1938 arroja el siguiente resultado:

Costa Norte: Número de fincas, 244; matas sembradas, 100.326.100; matules sembrados, 989.021; libras, 1.978.042; tercios, 16.484.

Costa Sur: Número de fincas, 66; matas sembradas, 11.443.600; matules cosechados, 130.476; libras, 260.952; tercios, 2.175.

Suma total: 310 fincas, 111.769.700 matas sembradas, 1.119.497 matules cosechados, 2.238.994 libras y 18.659 tercios.

La producción en estas subzonas durante la cosecha de 193 fué la siguiente: 7

Costa Norte: 232 fincas, 83.307.800 matas sembradas; 981.208 matules cosechados, 1.962.416 libras y 16.353 tercios.

Costa Sur: 55 fincas, 12.260.000 matas sembradas, 153.689 matules cosechados, 307.378 libras y 2.561 tercios.

Suma total: 297 fincas, 105.567.800 matas sembradas, 1.134.897 matules cosechados, 2.269.794 libras y 18.914 tercios.

En la Costa Norte los tercios obtenidos este año representan sólo el 0.80 por 100 más que el año pasado, no obstante haberse sembrado el 7.5 por 100 más que en 1937, habiendo declinado el rendimiento en 6.3 por 100. En la Costa Sur se registró una merma de 386 tercios (15 por 100) con relación a 1937, siendo también más bajo el rendimiento.

La Exposición de Miss Warter, acuarelista, está abierta al público en el Lyceum

La acuarela ha sido siempre considerada un género difícil, así como el pastel se ha tenido por un género más fácil; sin embargo, la habilidad mecánica de algunos pintores ha logrado un completo dominio de la primera, hasta llegar a «jugar con la acuarela», o bien realizar obras banales, y los severos conocimientos y altos vuelos de unos cuantos pastelistas les ha permitido aumentar los prestigios de su procedimiento, dando al público cuadros de positiva categoría artística, venciendo positivas dificultades.

Otras veces la ambición del pintor se ha dirigido no tanto a crear con noción de responsabilidad estética, a la norma de que la obra ha de tener su mensaje, «decir algo» (como pintura, no como tema, que esto pertenece a la Literatura), sino a obtener efectos que pertenecen a otros materiales pictóricos: acuarelas que parezcan óleos, pasteles diluídos como acuarelas...

Por encima de todo, las acuarelas de Miss Warter son, eso: acuarelas, no dibujos coloreados ni pinturas con técnica prestada de otro material pictórico. Acuarelas con las sorpresas y caprichos espontáneos de ese procedimiento cuyo dominio consiste en dejarse guiar hábilmente por aquellos de sus defectos incontrolables que resulten artísticos, y no insistir demasiado en los «parti-pris» destructores de su frescura imprescindible.

Cierto que grandes maestros nos han dado acuarelas de dibujo severo e impecable, y las de Miss Warter adolecen en muchos casos de descuidos en el dibujo. Parece que ella prefiere la espontaneidad y la rapidez a la «corrección»; la gracia a la exactitud; la impresión viva y fresca, a la acumulación de detalles **informativos.**

Yo, personalmente, admiro la sapiencia del artista y del científico; pero si resulta defecto cubano desdeñar la sabiduría cuando viene acompañada de «pesadez», es opinión generalizada fuera de Cuba que si el arte no está perfumado de gracia de ese divino don, deja de ser arte para convertirse en Ciencia... o para no ser nada. Prefiero, pues, estas acuarelas de Miss Warter, impresiones nerviosas en que apresa el color la atmósfera y el ambiente de las cosas más que las cosas en sí con toda la escrupulosidad de la fotografía... cuando la fotografía, precisamente para ser artística, no esfumina, exagera, desdibuja y huye de lo fotográfico.

Su trabajo es irregular; a veces muestra esos fundidos de gamas, matices y colores que sólo pueden obtenerse con la acuarela, y otras delimita con rayas y presenta detalles nimios de dibujo preciosista y documental. Diseñadora de estampados para sedas como profesión, parece que se lanza ahora a crear su obra despreocupadamente, como una chica que después de largos meses de disciplina y de pupilaje en un colegio aprovechase los primeros días de vacaciones para hacer intrascendentes diabluras.

Ya dije de ella en estas mismas columnas, con motivo de su anterior pequeña exposición del Woman's Club, que sus pinceles plasman temas raramente tratados por nuestros pintores, acaso porque son demasiado cotidianos y esto les ha hecho perder interés: flores, plantas, árboles con sus frutos, enredaderas, naturaleza muerta, rincones extraumbanos...

Su reciente estancia en Varadero ha añadido nuevos números a su temario.

La mayoría de nuestros pintores ante esa playa maravillosa se han manifestado banalmente: lo «bonito» les ha ocultdo lo «bello», y nos han dado cromos, vistas iluminadas. Miss Warter ha sabido encontrar elementos de composición hasta ahora inéditos, y los transparentes verdes y azules de vitral que semeja el mar junto a las arenas blanquísimas, forman parte del mosaico cromático en que la choza y el árbol ofrecen el contraste de su opacidad.

Miss Warter posee, sin duda alguna, alma de poeta, y allí donde todos vemos cosas vulgares o corrientes ella encuentra un motivo de inspiración y tema para un cuadro. Aun cuando no fuera sino por el cariño con que ha visto y pintado nuestras frutas, nuestros árboles, nuestros tipos populares y nuestros trabajadores, merece toda nuestra simpatía. Aparte de que en sus obras hay trozos de impecable ejecución.

Armando MARIBONA.

Crédito francés de once mil millones para obras públicas

Dichas obras se ejecutarán de acuerdo con lo fijado en un plan de tres años

PARIS, mayo 23. (AP.)—El Gabinete francés aprobó esta noche un crédito de once mil millones de francos (297 millones de pesos), para desarrollar un programa trienal de obras públicas. El acuerdo fué tomado en un Consejo de Ministros en el cual se estudió detalladamente los esfuerzos diplomáticos hechos para resolver la crisis checo-alemana.

Los funcionarios del Gobierno declaran que el Plan de Obras Públicas, que quedará promulgado en una serie de decretos que se firmará mañana, dispondrá el pago de seis mil millones de francos a los Municipios, y de otros cinco mil millones de francos para su inversión directa por el Estado, en diversas obras públicas que estarán terminadas en 1940.

Los nuevos decretos constituyen la segunda serie aprobada por el Primer Ministro Daladier, de acuerdo con las facultades extraordinarias que le fueron concedidas por el Parlamento, para hacer frente a la crisis nacional. La primera fueron los dedicados a aliviar la difícil situación del Tesoro francés.

M.E.C.D. 2016

DIARIO DE LA MARINA

(S. A.)
FUNDADO EN 1832.
(Dirigido hasta 1919 por D. Nicolás Rivero y Muñiz)

DIRECTOR: Dr. JOSE I. RIVERO — ADMINISTRADOR: D. CELSO GONZALEZ

Domicilio Social: PASEO DE MARTI, número 103
Joshúa B. Powers, Ins. 220 East. 42nd. St. New York City

Editado por la Cía. DIARIO DE LA MARINA, (S. A.), cuyo programa consiste en la defensa de los intereses generales y permanentes de la Nación cubana, de los especiales de la Colonia Española establecida en la misma y de la unión y armonía entre los diversos elementos que conviven en el país. Art. 1o. de los Estatutos.

TELEFONOS DEL DIARIO

Dirección	M-2856
Administración	M-7911
Suscripciones	M-7911
Quejas	M-7911
Clasificados	M-7915
Jefe Redacción	M-1287
Redacción	M-7913
Sports	M-7912
Ag. Guanabacoa	XO-1584

PRECIOS DE SUSCRIPCION

	Territorio Nacional	Extranjero	Países Fuera del Convenio Postal
Año	$ 13.[illegible]	$ 17.00	$ 20.00
Semestre	7.00	9.00	11.00
Trimestre	3.75	5.00	6.00
Mes	1.30	——	——
Dominical Semestre	——	5.00	7.00

EDITORIALES

Una protesta de la Unión de Asociaciones de Propietarios de Marianao

Deben ser muy detenida y serenamente estudiadas las razones por las cuales la «Unión de Asociaciones de Propietarios de Marianao» protesta contra la autorización otorgada por el Ayuntamiento de Marianao a la Compañía Concesionaria de su Acueducto para cobrar a los contribuyentes un cinco por ciento más por el servicio del agua.

Medidas de esta naturaleza que reportan un nuevo gravamen al propietario, ya harto recargado con anteriores gabelas, no pueden tomarse más que cuando así lo exijan manifiestas, imperiosas, ineludibles y urgentes necesidades. Todavía se ha de apelar menos a este sistema cuando se trata de servicios tan comunes, tan indispensables y tan íntimamente vinculados con el proceso industrial, comercial y agrícola y con la salud pública. La contribución por estos servicios ha de ser lo más exigua posible; lo estrictamente necesario para su administración y su suministro. No caben aquí burocracia ni dispendio ni dilapidación ni codicia de ninguna clase.

Esta misma transcendencia del problema demanda que se consulte con aquellos elementos que, como los de la mencionada Asociación, son los más directamente afectados por el citado gravamen. Ellos, con su pericia y experiencia en estas cuestiones, pudieran dar luz al Ayuntamiento de Marianao. Ellos pudieran ayudarle eficazmente a buscar una fórmula justa y razonable con que llevar a cabo las reparaciones de las cañerías, llaves, flotantes y zapatillas que alega como razón para su recargo.

No son únicamente los propietarios sus víctimas propiciatorias. Lo es, quizás todavía más, el pueblo, sobre cuya espalda caen siempre en último término estos aumentos de contribución. Es el pueblo que trabaja, el pueblo que encuentra cada día más caros casi todos los artículos de primera necesidad, el pueblo cuyos alquileres van también aumentando, el que, al fin, ha de pagar ese nuevo tanto por ciento por el agua del Acueducto de Marianao.

Tampoco es nada oportuno este momento para implantar nuevas cargas públicas. El Ayuntamiento de Marianao debe seguir el muy laudable ejemplo del Gobierno, el cual, atendiendo los consejos de la opinión pública, desistió de sus propósitos de arbitrar nuevos impuestos. Así estimaba él que lo exigían razones tan atendibles como la necesidad de nivelar los ingresos y los egresos de los presupuestos nacionales. Volvió, sin embargo, prudentemente sobre sus pasos y recurrió a otras medidas, como la de aumentar la recaudación con su celosa vigilancia. Eso pudiera ser también un medio eficaz de que el Acueducto de Marianao acrecentara sus ingresos sin aumentar la tributación por el agua. El propietario probo y honrado está dispuesto a contribuir con lo que sea justo y razonable. Lo que rehusa pagar es el recargo excesivo. Lo que quiere es que no lo asfixien bajo la balumba de los recargos.

Respecto a la ilegalidad del acuerdo referido y a la usurpación de funciones del Ayuntamiento de Marianao, que alega en su protesta la mencionada «Unión de Asociaciones de Propietarios», nos abstenemos de juzgar. Es el Tribunal Supremo, al cual se ha apelado, el que, sino se encuentra una fórmula conciliadora entre los aludidos propietarios y el citado Ayuntamiento, ha de decir la última palabra.

Mucho desearíamos que así sucediese. Desdicen estos litigios de aquella armonía, de aquella estrecha y sólida compenetración que han de existir siempre entre elementos que tanto necesitan ir unidos y de los cuales depende tanto el desenvolvimiento económico del país. No se debe olvidar nunca, por demasiado sabido, que son los propietarios los que nutren las cajas municipales y las de los acueductos y que, como tales, merecen ser tratados, no como enemigos, sino con los más afectuosos miramientos y consideraciones.

La crisis europea

Desde los preludios de la Gran Guerra no ha vivido Europa momento de tanta gravedad como el actual. Y como Europa sigue siendo la conciencia del mundo, su angustia de este instante es una angustia universal.

Hemos pasado, empero, sin mayores complicaciones las primeras 24 horas de una crisis cuyo fin no puede preverse. El domingo era un día crítico por excelencia. Si en las elecciones municipales de Checoeslovaquia ocurrían disturbios con efusión de sangre, podía darse por descontada la guerra. No ha sido así por suerte. Los partidos en pugna, en medio de su nerviosismo y de su encono, hicieron milagros de serenidad y los comicios transcurrieron, según el cable, dentro del mayor orden. Se ha vencido, sin duda, un gran escollo. No es el único, sin embargo. Quedan todavía otras dos etapas electorales, señaladas, la una para el próximo domingo y la otra para el 12 de junio. Estas dos etapas se consideran particularmente peligrosas, porque en ellas habrá de concentrarse la votación de la mayoría de los alemanes residentes en Checoeslovaquia. Por otra parte, si bien el orden material no se ha alterado hasta ahora, es evidente que persiste una gran tensión entre el gobierno de Hitler y el gobierno de Hodza, tensión de tal naturaleza que ha dado lugar a súbitas movilizaciones de tropas a uno y otro lado de la frontera germano-checa.

A pesar de todo ello el panorama ofrece una sostenida nota optimista, a la cual se asen desesperadamente todos los anhelos y todas las voluntades de paz. Esa nota la da Inglaterra, que en los espinosos problemas europeos está procediendo con una cautela, una sensatez y una habilidad extraordinarias. Si algún país merece hoy el título de «campeón del pacifismo» ese país es el de Wellington y Nelson. Esfuerzos análogos a los que ha realizado para localizar la cuestión española, los está realizando ahora para que los conflictos entre la república checoeslovaca y la minoría germana que vive en su seno puedan resolverse mediante negociaciones diplomáticas. La Gran Bretaña trata de evitar, a toda costa que las diferencias entre Praga y Berlín tomen el sesgo de una pugna ideológica, riesgo que se corre hoy en todas las esferas del trato internacional. De ahí que uno de los principales ahincos de la diplomacia británica se encamine a evitar que los periódicos de una y otra tendencia que se publican en Alemania y en Checoeslovaquia suban hiperbólicamente el tono, saquen de quicio el problema y enardezcan a los nacionalistas de uno y otro país, compeliéndolos al choque armado. El momento es de poner coto al frenético sectarismo ideológico y a los nacionalismos exacerbados. Si se llega a la conclusión de que en el mundo no pueden convivir pacíficamente dos o más ideologías adversas, la guerra será inevitable. Este es el punto crucial de la política inglesa: impedir que el impacto de las ideas se traduzca en colisión armada.

¿Hasta dónde podrá ser eficaz esta política eminentemente liberal? Esto sólo podrá decirlo el tiempo. La realidad es que las ideas siguen moviendo a los hombres y que las guerras más sangrientas que ha producido el mundo han sido precisamente las originadas por conflictos entre principios, creencias y dogmas. Pero ello naturalmente no resta mérito al esfuerzo inglés. Nadie que tenga una sensibilidad normal puede contemplar sin angustia los pasos de la humanidad hacia una conflagración bélica que seguramente ha de ser de proporciones mayores que la de 1914. Todavía hay en todas partes seres delirantes o de adormecida conciencia que desean la guerra, porque creen que con ella se beficiarán sus ideas o su bolsa, olvidando lastimosamente que no hay guerra verdaderamente gananciosa para nadie y que todas las victorias que se consiguen por medio de las armas son, en cierto modo, victorias pírricas. Acaso los recuerdos de la última hecatombe son los que han contenido hasta ahora un nuevo estallido bélico en Europa. Las cicatrices de la Gran Guerra no se han cerrado aún y hay todavía generaciones traumatizadas física y moralmente que sienten el asco invencible de la metralla y de la sangre. Esas generaciones constituyen el mas sólido baluarte de la paz. Tal vez gracias a ellas se puede superar esta crisis que hoy mantiene en vilo a la humanidad.

El trust de los cerebros jóvenes

Los Estados Unidos, que se apasionan por el mejoramiento de su raza y la educación de su juventud, acaban de crear el sistema del «Junior Brain Trusat», o sea el «Trust de los cerebros jóvenes».

El doctor Hollingworth, eminente profesor de psicología infantil, ha abierto en Nueva York una escuela llamada «Public School 500», a la que concurren 50 alumnos de 8 a 12 años, elegidos entre los más brillantes alumnos de las escuelas públicas de la ciudad.

Sus capacidades han sido determinadas previamente por una prueba extremadamente cuidadosa. No son llamados a ingresar a la referida escuela sino aquellos alumnos que revelen poseer un «potencial intelectual» superior al índice de 130, considerando que el índice de 100 corresponde a una inteligencia media.

Por las tardes, cada alumno elige personalmente la tarea que prefiere, dedicándose sea a problemas de transportes aéreos, de radio, de las teorías atómicas, o la poesía pura o la música. No es extraño encontrar en la escuela del profesor Hollingworth niños de 11 años que, cuando menos se espera, preguntan al visitante qué piensa acerca de la política del oro en los Estados Unidos.—(De «Vu», París).

Al Margen de la Historia

TRES ANECDOTAS

I

El zarevitch Pablo, hijo de la gran Catalina, vivía voluntariamente confinado en sus posesiones de Gatchina, lejos de la Corte, temeroso de todos y de todo.

Allí, en su palacio pequeño y sombrío, el zarevitch esperaba con impaciencia extraordinaria el momento de ascender al trono. Un regimiento enteramente suyo lo custodiaba día y noche. Veinte cosacos dormían en el suelo frente a la puerta de su cámara, con la orden de hacer fuego sobre el primero que pretendiera acercarse a los aposentos del gran duque.

Pablo sabía que su madre lo odiaba, y sabía también que la emperatriz había suscrito un testamento secreto legando la corona imperial al pequeño Alejandro, hijo mayor de Pablo.

Aquella tarde, el zarevitch estaba más sombrío que nunca. No habían llegado noticias de San Petersburgo y esto le preocupaba profundamente. Dormía Pablo en un sillón de cuero cuando uno de sus ayudantes le anunció la llegada de un correo imperial; un joven teniente de coraceros, pálido y tembloroso.

—¿Qué ocurre?—le preguntó el zarevitch.

—Vengo a postrarme a los pies de mi zar.

—¿Qué estás diciendo?

—Que ha muerto la emperatriz Catalina, Majestad Imperial.

Pablo miró largamente al correo; luego, quitándose la cruz de San Andrés que llevaba en su casaca verde, la colocó en el pecho del joven oficial. Este cayó de rodillas, diciendo:

—¿La cruz de San Andrés, Majestad Imperial? ¿Por qué me dáis tan alta recompensa?

—Porque no sabes, ni sabrás en mucho tiempo, el enorme favor que me acabas de hacer.

II

Horas antes de morir asesinado, el zar Pablo I dijo a sus cortesanos:

—Sé que seré traicionado por todos. Temo que se produzca un hecho terrible.

Hubo un silencio de muerte en la cámara imperial. El conde de Phalen se atrevió a decir:

—Creo exagerados los temores de Vuestra Majestad. Todos somos fieles a nuestro amadísimo soberano.

—Todos, no, querido Phalen; pero tú sí. De ti estoy seguro, y espero que me salvarás.

Y el conde de Phalen era el único traidor que se hallaba en la cámara del zar.

III

Perseguido por sus asesinos, el zar Pablo I se refugió en el salón del trono. Cubrió sus desnudeces con el manto de púrpura y tuvo el valor de enfrentarse con los facciosos.

—Estoy en el trono de todas las Rusias por la gracia divina.

¿Quién se atreve a levantar su mano contra mí?

Los amotinados retrocedieron. Aquel loco imponía, revestido con el manto imperial. Además, un terror supersticioso se apoderó de los amotinados.

«Si aquella situación se prolonga diez minutos, el zar nos hubiera desarmado»—escribió Phalen meses más tarde. Pero Pablo sintió un miedo horrible y pidió clemencia. Bajó del trono y allí mismo cumplieron los asesinos su terrible misión...

José Sánchez-ARCILLA

La voz de niña de Gilda Lois

La poesía ingenua, la poesía, niña, aquel poema que habla de lunitas nuevas, tegiendo en los cielos la bondad de las nubes ligeras, aquel poema donde coquetean luceros frívolos y el asnillo trabajador habla sus penas a los espejos de las lagunas; ese poema que todas las niñas quieren decir en las fiestas del último día de clases; ese poema que viste de blanco y de pureza a la maestra en las horas de lecturas poéticas; ese poema de las muchachas sanas y quietas; ese poema de las pupilas tranquilas y el alma adormida y coqueta; ese canto blanco que nos torna nuevos y nos hace nostálgicos y serenos, sólo tiene una voz única y una voz dueña: la voz de Gilda Lois.

Gilda Lois

Gilda Lois, niña en los ademanes, niña en la cara redonda y tersa, niña en el sentimiento y en la emoción, la única en la interpretación magnífica de esos poemas de una sutileza tal, que apenas si hay artista que pueda hacerlos llegar en todo su valor a un auditorio merecido.

¡Cuántas veces han caído en mis manos esos poemas tentadores que hablan de playas, de caracoles, de girasoles gigantescos y enamorados, y cuánta la decepción al comprender a un auditorio pequeño que vive entusiasmado en la grave soledad de no encontrar para ellos interpretadores!

Yo vislumbro en Gilda Lois una poetisa de niños. Yo imagino a mi auditorio de atentos pequeños reunidos en un patio amplio y baldosado, o en un jardín sombreado por álamos inmensos escuchando esos poemas de lunas lavanderas y de estrellas insinuantes.

El alma y el sentimiento de los poetas que escriben para los niños regresando a las almas infantiles por la voz ingenua y blanca de Gilda Lois.

Y tal cosa lo afirma, esa interpretación acertada de la «Cancioncilla a la luna blanca», poema para niños, poema cordial de extravagancias tentadoramente juveniles que tanto gustan repetir mis auditorios pequeños.

Todo lo ha sabido y todo lo sabrá evocar la voz niña de Gilda Lois, suave, armoniosa, fresca y deliciosamente ingenua como una ronda de niñas en los patios claros aromados por todos los tinajeros. ¡Ese mar que he oído gemir quedamente sobre la borda de estribor, esa queja de los corros infantiles en los parques olvidados y en las avenidas costeras, ha vuelto a mi alma en un retorno unánime, mediante la voz niña de Gilda Lois!

RENEE POTTS

PERSPICACIA — *por Roseñada*

(Los menocalistas preparan una concentración en Sagua).

—Ya sé lo que usted va a decir en Sagua.
—¿Qué?
—Sí, que usted es el Jefe de la Revolución...

COMENTARIOS INTERNACIONALES

ROOSEVELT FRENTE A LA NUEVA CRISIS Y EN LA ENCRUCIJADA DE LOS GRUPOS ANTAGONICOS QUE LO RODEAN

Siguió unos meses a Morgenthau y ahora va a seguir a Eccles. Cuando una dama se atreve a escribirle que el temor de él es la sola causa de la depresión, instándolo a que abandone odios y vanidades...

(De nuestro corresponsal))

Si es efectivo, como se dice sotto voce por todas partes en Washington, que Roosevelt ha perdido su «sense of humour», está de mal carácter y cada día más agresivo, hay que convenir en que le sobran razones. No sólo su partido está dividido, y acaba de propinarle una sonora paliza en la Cámara de Representantes enterrando su ley de reorganización administrativa, sino que consejeros económicos lo llevan loco tirándole en direcciones opuestas, y desgraciadamente ha seguido ambas. Ya no es el Brain Trust, que en paz descansa, sino que sus consejeros áulicos oficiales son los que se han ido a las manos. El Secretario del Tesoro Morgenthau encabeza la corriente ortodoxa, la que buscaba un avenimiento con el «big business», disminución de gastos, equilibrio del presupuesto, esterilizaciones del oro para desinflar el circulante, etcétera. Roosevelt aceptó el consejo de Morgenthau y esperó a que los negocios respondieran a ese gesto de confianza. Los capitanes de industria dicen que no hubo tal tregua porque el Presidente siguió enviando leyes de reformas radicales al Congreso y no pudo contener en repetidos discursos sus declaraciones amenazantes contra ellos. Lo cierto es que Roosevelt cree que dió a los hombres de negocios un chance para hacer su parte en sacar al país de la depresión y la malograron. Se ha vuelto bruscamente, en consecuencia, hacia la escuela que preside Eccles, el jefe del Federal Reserve Board, partidario de la reanudación de la política de gastos fiscales que restablezcan el poder comprador.

Roosevelt creyó llegado el caso de tomar una decisión cuando «la bonanza normal» de primavera no se produjo. Lejos de eso los índices económicos siguieron cayendo de bruces contra la tendencia establecida de mejoramiento primaveral. El índice de las actividades de los negocios del «New York Times» marcó 78.1 para la semana que terminó el 2 de abril contra 80.1 de la semana anterior y 105.9 para la misma semana del año pasado. Una estadística oficial colocó el desempleo en la cifra asoladora de 12.000.000 para la primera semana de abril. El Tesoro está revisando sus presupuestos porque calcula una merma de más de 100 millones en la renta fiscal para el año que termina el 30 de junio, como consecuencia de la nueva crisis. Todo parecía indicar que el país entraba otra vez en ese círculo vicioso en que «el desempleo, la baja de la producción y de las ventas y el descenso de precios se persiguen uno a otro en tendencia hacia abajo».

Roosevelt, autogirando de nuevo hacia la izquierda, anunció su plan de prestar 1.500.000,000 de dólares sin interés a 50 años de plazo con un 2 por ciento anual de amortización a Estados, Municipios y ciudades para obras públicas de realización inmediata; redactó su reforma de la Reconstruction Finance Corporation para que pueda prestar 1.500.000.000 a toda clase de negocios; anunció que la cifra por él calculada en su mensaje al Congreso de 1.500.000.000 para combatir la cesantía sería aumentada, posiblemente doblada. En unos pocos meses el país recibiría así una inyección de cerca de 5.000 millones de poder comprador. El mismo día de estos anuncios las acciones subieron hasta cinco puntos en la bolsa y los precios de productos mostraron una fuerte tendencia al alza. El factor psicológico inmediato fué el de sustituir un ambiente de deflación por uno de inflación. Pero ¿será así el efecto posterior?

Las escuelas ortodoxas y Wall Street estaban muy lejos de haber abandonado la lucha. No parece tan claro, sin embargo, que logren esta vez derrotar también al Presidente en el Congreso. Este año es de elecciones y los parlamentarios esperan obtener obras públicas y tajaditas de subsidios para sus distritos de la torta de 5,000.000.000. Además, la política de grandes gastos fiscales fué siempre popular en el Congreso. Sin embargo las filas de oposición se están estrechando como en la lucha contra la ley de reorganización administrativa. Un editorialista recuerda que en seis años se ha doblado la deuda, siguiendo esta misma política de gastos y que por lo tanto tiene «ella ahora un grave elemento de riesgo» que no tenía en 1933 cuando se inició. Es una política, agrega, que se ha ensayado con demasiada frecuencia, y se ha llegado a punto en que la inquietud que causa un sistema de préstamos y gastos borra con exceso los efectos del poder comprador artificial que ella crea. Si la política de gastos fuera una receta segura el país debería estar gozando hoy de una prosperidad sin par. Lo que se necesita no son gastos fiscales sino privados y éstos están ahuyentados por el Gobierno, que no inspira confianza en los negocios.»

La prensa conservadora ha reproducido y ha estado comentando profusamente una carta que Eleanora Patterson, la en un tiempo opulenta Condesa Gyzika y ahora editora del «Times» y del «Herald» de Washington, dirigió al Presidente el 5 de abril reciente. Es un documento que habría sido inaudito dos años atrás; revela el cambio de la atmósfera de Washington de la época en que se miraba a Roosevelt como un oráculo a ésta en que se le mira caído. Escribe mistress Patterson:

«Me dicen que en varias ocasiones recientes, cuando alguien lo ha instado para que haga algo para devolver su vitalidad a los negocios usted ha respondido: «Bien; hágalo usted. Escriba exactamente lo que usted cree que yo debería hacer para terminar con ese miedo. Lo desafío.» Señor Presidente, si usted me hubiera desafiado a mí, esta habría sido mi respuesta: «Dijo usted una vez con verdad eterna, que lo único que había que temer era el temor mismo. El temor está deprimiendo a la industria. Con el mismo respeto debería usted admitir lo que es obvio. Este temor es temor de usted. Es el miedo de las políticas variantes... Es el miedo de que usted elabore un plan constructivo y luego lo abandone. Es el miedo de que si un proyecto de usted resulta malo, insista porfiadamente, porque no quiere usted admitir que usted, como todos nosotros, también se equivoca.»

Después de explicar su receta, que naturalmente es la tradicional de restablecer la confianza, abandonar reformas y dejar que el país pueda formar esa renta anual de 100 millones de que él ha hablado antes de ocuparse de «redistribuirla», mistress Patterson añade: «Pero lo más importante es eliminar el miedo, y así restablecer la confianza. Pero esto debe usted hacerlo abiertamente, olvidando odios y vanidades, y renovando esa paciencia que usted de manera tan valerosa y noble mostró venciendo una enfermedad que habría quebrado el espíritu de todos nosotros. Ha sido usted un gran líder y un gran hombre. Usted puede serlo otra vez.»

Epistolario de OTEYZA

Sr. Marcelo Romero,
La Habana.

Muy señor mío:

No es vana fórmula cortés el encabezamiento de esta carta que le dirijo, sino expresión de un firme convencimiento. Señor, muy señor, todo lo señor posible considero a usted, pese a que le llevaron a la Sección Cuarta de Policía acusado de robo. Fues aun cuando resultase cierta la denuncia que ha motivado su detención, ello no le rebaja de su categoría señorial.

Al robar, caso de que haya robado, que eso el juez habrá de decidirlo, robó usted señorialmente. Y hasta con el señorío exquisito de los nobles del Renacimiento italiano y de los cortesanos del gran Luis de Francia. Pues usted, pudiendo robar ropas, alhajas y dinero, se limitaba a robar perfumes.

Los perfumes los robaba para olerlos y nada más. Esto hacerse constar debe en seguida. No es que robase usted frascos enteros, sin que sus precintas hubiesen sido rotas, condición precisa para revenderlos y lucrarse. Unicamente, de los frascos ya empezados disminuía usted un poco o un mucho—tal vez un mucho, mejor que un poco—el contenido. Luego sólo pretendía gozar de los deleitosos aromas.

O séase, lo que tiene completa excusa en persona de buen gusto: librarse de malos olores. Ya en los tiempo de Hamlet «algo olía a podrido en Dinamarca», y al correr de los tiempos hasta llegar la época presente, algo y aún algos en tan repugnante olor al mundo viejo y al nuevo mundo también envuelven. Que de esa peste quiera librarse un hombre refinado es absolutamene excusable.

Así debieron comprenderlo los huéspedes del hotel donde usted prestaba sus servicios y no reclamar porque compartiese el uso de los perfumes que ellos compraban. Pero ya que así no lo entendieron, y ya que tampocc lo entendió así la administración del hotel, puesto que las quejas de los huéspedes elevó a denuncia ante la Policía, tratemos de hacérselo entender al juez que sustanciará la causa. Para esto será oportuno traer a colación un clásico cuento.

Cierto indigente entró en una hostería, y situándose junto del fuego donde suculentas viandas asábanse, se comió un mendrugo que sacó de su zurrón al olor que el asado despedía. El hostelero quiso, avariento, que le pagase aquel pobre el aroma con que su pan hizo grato, amenazándole con mandarle a prender; pero uno de los pasajeros que allí había, ofreció pagar por el indigente. Y fué que presentó una moneda, la sonó sobre el mostrador y dijo al reclamante: «Ya habéis cobrado, que el olor del asado se paga con el sonido del dinero».

Este precedente, que el precio de los aromas fijó en obra maestra, debe alegarlo su abogado defensor, cuando usted comparezca al abierto juicio. Y es de esperar que el juez le condene a una multa, pagadera con sonar sólo su importe, o a ser puesto ante la cárcel, de modo que no los muros le encierren, si no la sombra de ellos le cubra. No merece más castigo, quien nada más que olores ha robado.

Caso de que algún castigo merezca, el que delinquió para evitarse la peste que, actualmente, envuelve al mundo entero. Pues yo opino que no merece castigo ninguno, sino mejor un premio a su buen gusto. En prueba de lo cual, estrecho a usted su mano perfumada.

Luis DE OTEYZA.

La Habana, 24 de Mayo de 1938.

A TRAVES DE LA VIDA

LA CANCION DEL PASADO

Una vez hubo una batalla en la plazoleta de las Ursulinas. Pasada la refriega que tuvo por causa rectificaciones del elemento obrero, fuí a ver el lugar, como hacen todos los turistas con el campo de Waterloo. El templo árabe y precioso que hizo el general Monteverde, estaba intacto, y la casa donde prometen el gas para las cocinas había sido respetada. Sólo en el balcón del Palacio de Villalva se notaban algunos desperfectos en los cristales de las ventanas. ¡Así es como se hace la guerra! Pero el estilo rojo exige que cuando no están de acuerdo con los nacionalistas se deben destruir las iglesias y exterminar a los curas y pacíficos seglares.

Decididamente hice el juicio de que el bombardeo no había sido efectivo.

En la plaza reinaba una tranquilidad bienhechora y una ausencia completa del ser humano, que produce a veces, y sin que sepamos porqué, un bienestar inexplicable.

Me dirigí al policía que estaba en una esquina, desperezándose de una manera que daba grima. Esperé a que concluyera un bostezo descomunal y le interpelé tímidamente:

—¿Me puede informar si pasan carros?

El agente de la autoridad era un hombre de buen carácter, nada orgulloso y filósofo ecléctico. Me contestó amablemente:

—Pasa un carro, cada hora, como por el cielo pasa una nube o por un desierto pasa un perro. Mejor sería que no pasara nada.

—¿Y cree usted que esta parálisis va a durar mucho?

El guardia se encogió de hombros, con desaliento, e hizo un gesto enigmático.

—¿Usted no es patrono?—me preguntó.

—¡Ay, no!

—¿Y obrero?

—Tampoco.

—¿Ni siquiera ácrata o bolchevista?

—No sé qué es eso. No entiendo huelgas.

Le inspiré confianza, y me hizo siguiente confidencia:

—Yo he sido escritor público, un periódico donde era regente, conozco el corazón humano y lo que pasa es una gran enseñanza para la razón. ¿Cuántos días hace no tiene usted pan, «nieve», churritos?

—¡Me parece que todo eso no ha existido nunca!

—¿Ya lo ve usted? Se puede vivir, perfectamente, sin hilo, sin ... y sin coches. La cuestión es acostumbrarse. Tengo un amigo que se ha curado completamente la diarrea que padecía desde que no tiene dinero de tomar agua fría y de andar en autos. La marcha a pie es racional, muy higiénica y un ejercicio hebreo salió de Egipto andando sus pies.

—No puede negarse. Pero ya estábamos habituados al regalo de la vida arrastrada por la gasolina y la electricidad.

—Por culpa de la ciencia. Pero el hombre es un ser juicioso y razonable. ¿De qué sirve, ni a qué conduce persistir en una idea? Verá usted cómo dentro de poco, no podrá soportar el descanso y volverá a ... bajo.

—Es muy capaz de hacerlo, señor; pero ustedes los mantenedores del orden, la circulación y la seguridad pública, ¿qué piensan de esto?

—¡Qué hemos de pensar! sin ... sito, sin multas que poner, sin infracciones que corregir...

—¿De modo que está tranquila la vida de ustedes?

—¡Y tanto! Esta inacción es perjudicial e insoportable, y ... quiera que no se piense, seriamente en la necesidad...

—¿De inventar nuevos quehaceres?

—¡De declararnos, también, en huelga!

Héctor DE SAAVEDRA

FECHAS Y ANIVERSARIOS

MAYO 24

En 1627 murió en Córdoba Don Luis de Góngora y Argote, Príncipe de las letras españolas.

—El año 1200 contrajo matrimonio con Luis VIII de Francia, Blanca de Castilla, Reina de Francia, hija de Alfonso VIII de Castilla y de Leonor de Inglaterra. Blanca de Castilla fué la madre de San Luis IX, Rey de Francia.

—Se cumple el primer aniversario de la muerte de Rockefeller, el anciano multimillonario magnate del petróleo.

—En 1086 fué elevado a la silla pontificia Víctor III (Dauferius Epifani).

Fué el sucesor de Gregorio VII, y era hijo de Laudolfo V. Príncipe de Benevento. A su muerte, ocurrida en 16 de septiembr de 1087, le sucedió Urbano II.

—En 1822, los argentinos unidos al Ejército de Sucre en el Ecuador libraron la Batalla de Pichincha, resultando vencedores y asegurando la independencia de Quito.

—En 1856 nació en Cauchy la Tour, Pas de Calais, el Mariscal Petain gloria del Ejército francés. Petain mandaba el XXXIII Cuerpo de Ejército en Artois en la memorable acción del 25 de octubre de 1914, y más tarde en Verdún el 21 de febrero de 1916 le fué confiada la misión de contener a las fuerzas alemanas que mandaba el Kromprinz.

REVISTA DE ARTE

EL ESCENARIO DE ROBINSON CRUSOE HA ENCONTRADO SU INTERPRETE EN EL PINTOR CHILENO CAMILO MORI

La crítica neoyorquina comenta con gran elogio la exposición inaugurada el 7 de mayo en los «Delphic Studios» de la metrópoli

Por LUIS SORUCO

El lunes 9 de mayo, a las 5 de la tarde, en «Delphic Studios» (New York City) se inauguró una exposición de 23 telas que la prensa y los críticos neoyorquinos han titulado: «La Isla de Robinson Crusoe», pintada por Camilo Mori.

A diferencia de Gustavo Doré que ilustró las «fazañas del muy ilustre fijodalgo» Don Quijote y de su escudero Sancho, el pintor chileno ha traducido en una serie magnífica de 23 óleos lo que podría llamarse las playas, cavernas y montañas de la Isla de Juan Fernández, donde el marinero escocés Alejandro Selkirk pasó sus cuatro años y cuatro meses de soledad oceánica.

Esta isla, situada 360 millas al oeste de Valparíso, que fué descubierta por el navegante español Juan Fernández en 1540, mide 19 kilómetros de largo, 5 de ancho y está cortada en todo su alrededor por farallones y montañas sobre las cuales se lanzan «las olas rabiosas del Pacífico».

Allí, desembarcó una mañana de 1704, por su propia voluntad, el inquieto y belicoso tripulante del «Cinque Ports», que prefirió quedarse en la isla desierta después de haber tenido un altercado con el capitán de la nave. Tenía 28 años y una pasta de héroe que la afiebrada imaginación y el gracioso estilo del novelista inglés Daniel Defoe debería inmortalizar en 1719 con su libro «Robinson Crusoe», que ha hecho reir, llorar y cantar, en idoma propio a siete generaciones de anglo-sajones.

Pero Defoe, por extraños e inconfesados motivos, ubicó el sitio de la aventura en la isla de Tahago, al norte de las Guayanas, en pleno mar Caribe, a 3.000 millas de distancia de donde verdaderamente ocurrió, provocando por esta razón el enojo de Selkirk, quien le había facilitado sus «apuntes del destierro» y de la crítica que lo llamó ingenioso pirata literario.

En febrero de 1937, Camilo Mori, «uno de los más inteligentes e inquietos artistas chilenos», como lo llama el escritor peruano Carlos Raygada, se embarcó en «El Penao» rumbo a la afamada isla. Al igual que Richard Halliburton, el infatigable periodista de los mil y un reportajes, llegó a la misma playa donde 233 años antes había desembarcado el ilustre solitario... Mori iba tras las huellas de Selkirk. Estuvo 45 días recoriendo cada uno de los sitios donde el escocés había vivido entre cabras y gatos, subió por la senda quebrada de esos aljarafes de roca porosa que, el roce de las olas ha transformado en monumentos arquitectónicos, trepó a la atalaya de la inquietud y de la angustia, la misma donde el marinero cada día de buscaba en el horizonte su esperanza de rescate, visitó la cueva que durante 1582 noches albergó al primer «amateur» del núdismo y pintasió como viajero y artista el análisis de la luz modificó sus audaces variaciones atmosféricas de el alba al atardecer.

Y, siguiendo el único consejo de Corot daba a sus alumnos de renovar y de pintar de la naturaleza, Camilo Mori vació en 23 cuadros maestros su peregrinación «robinsiana». En ellos no hay indígenas, no hay vegetación tropical, no hay hamacas, esteras ni choza de bambú sino un despliegue de lírica sin esfuerzo, de imaginación y fantástica sin olvido de la realidad.

«Un cuadro vale más que diez palabras», dice un adagio chino, y en verdad que al mirar los «Frontones de la Costa», «La Isla en la Tarde», «Del Mirador de Robinson», «Los Tres Grandes Montes», hago que nos está diciendo que la mortal aventura halló por fin exacto intérprete en la paleta de Camilo Mori, cuya exposición ha sido catalogada por el «New York Times» como uno de los grandes acontecimientos artísticos de la semana.

Nació el pintor el 24 de septiembre de 1896, en la subida de Barrretas, el barrio más colorido del viejo puerto de Valparaíso. Llevo como Camille Pissarro que supo conder sus facultades de la tradición paterna dibujando constantemente en cuadernos de colegio, porque tuvo otro Camilo, desde muy niño halló amparo familiar para sus inclinaciones artísticas. Su padre, por ... vés de estampa y de corazón, no dudó facilitarle los medios para el salto a París que la adolescencia artística de los sudamericanos siempre ambiciona. Camilo debió trabajar para viajar. En París debuta profesionalmente con éxito y al año siguiente se ... ca a la conocida y mundial exposición de Montparnasse.

En París, en ese París llamado Morand «del dulce individualismo de los maravillosos excesos de libertad», Mori comienza a moverse en torno a las escuelas, estudia, ... y visita Museos. Regresa a ... donde interviene y dirige el movimiento pictórico modernista, ... obra, crea partidarios, lucha ... el ambiente y triunfa. En ... permanente dos viajes más a Europa, la última vez al frente de ... muchachos que van a estudiar, ... sionados por el gobierno de Chile ... pintura y arte aplicado. En el Salón de Otoño de París obtuvo el título de «Societaire». Estaba ... do cinco años en Santiago, la ... tal chilena, desarrollando una ... labor de trabajo y de enseñanza ... cuando de pronto decidió seguir ... costa norte del Pacífico, atravesar el Canal de Panamá y llegar a Nueva York.

A los cinco meses ha sorprendido a la crítica y al público ... cionado neoyorquino en el vasto ... aristocrático escenario de arte ... son los salones de Alma Reed, ... 414 West 56 Street».

El «medio camino» es casi siempre una teoría de comodidad, ... ta prudencia, arrojo para ... interpretaciones extremas. En ... ratura es la novela difundida, ... pintura el cuadro vendido, en la ... da ordinaria de los negocios y ... las profesiones, la buena renta ... «confort» en el hogar.

Si Camilo Mori hubiera practicado esta doctrina sería ya un ... rico o por lo menos un docto ... démico. Pero ha preferido seguir la inclinación fanática de los poetas, ... de los profetas, viendo pasar la gente sin importarle otra cosa que su obra.

Vive, como diría Lawrece Manchester, dándose cuenta de que se halla en un mundo cinematográfico, en una época de «Leica-Cromos».

M.E.C.D. 2016

MATANCERAS

En el Club de Oficiales

Tres días de fiestas.

Han sido así los del 20, 21 y 22 del corriente mes de mayo, para aquel delicioso balneario de la Costa Norte de Matanzas, que es refugio veraniego de los socios del Club de Oficiales.

Para inaugurar oficialmente la temporada veraniega, se organizó un programa que comenzado el viernes por la mañana llevó allí numeroso público ansioso de presenciar las competencias náuticas en las que tomaron parte con jóvenes de nuestra ciudad, numerosos miembros del elemento Plácido aquí destacado. Teniendo un decorado muy apropiado en que alternaban con gallardía, en lindas guirnaldas, ofrecía el Balneario del Club de Oficiales deslumbrante aspecto.

En sus terrazas, ampliadas cada vez más, y bajo la sombra de los toldos allí puestos por el Comandante Guerra, formábanse los animados partes, donde se tomaban los dayquiris «Neughart» con receta del joven oficial que hoy se han popularizado entre los que a ese Balneario de Dubrocq. En delicioso almuerzo se sirvió después de los actos deportivos de la mañana, manteniéndose la animación y la alegría en aquel edénico sitio hasta bien entrada la tarde.

El espléndido ómnibus que acaba de adquirir el Club para comodidad de los bañistas no cesó de dar viajes durante todo el día, combinándose con el tranvía, que dejaba a la concurrencia en el Paseo de Martí, hasta el Asilo de Ancianos.

El segundo número del programa de fiestas del Club de Oficiales, fué el banquete que tuvo efecto el día en la noche, sentándose a la mesa más de trescientos comensales.

Amenizó el magnífico ágape, el Comandante Basilio E. Guerra, Presidente de la Institución y su gentil esposa Fina Sánchez de Guerra, estando allí también nuestra bella amiga Tulita Gómez de Casas y el Alcalde de la Ciudad y el Comandante Domingo Pérez Arocha y su interesante compañera Violeta Salvador Arocha.

Figuras las más destacadas de nuestra gentry honraron ese banquete la noche del sábado veinte y lo lamentando no poder hacer una relación de nombres como fueran deseos, porque a esta fiesta como a todas las otras celebradas esos días me vi privado de asistir, por razón que todos conocen.

Servido el banquete en el piso bajo del Balneario, se habilitaron los salones del segundo para el baile y retirados los manteles, se inició esto que aún a las tres de la mañana permanecía en constante animación.

Entre su programa de fiestas el día con la matinée bailable ofrecida el domingo a la que precedió un almuerzo muy brillante también.

Las mejoras introducidas en ese lugar que hace apenas un año parecía un sueño y es hoy hermosísima realidad, admiran a cuantos hasta allí llegan pues la incansable voluntad del Comandante Guerra, ni se detiene ni se satisface sino ofreciendo cada vez más y más a los miembros socios de ese Instituto.

Los bellos jardines entre los acantilados de la costa, sus Parques enarenados con sus airosas palmas, sus glorietas y kioskos, se han visto en estos días favorecidísimos por el encanto en Matanzas es distinguido prestigio y es gala de nuestra sociedad.

Iniciada ya la temporada veraniega en el Balneario de Dubrocq, se pasarán allí durante la season, días como esos del viernes y domingo, y todas las mañanas y en las tardes se verá la playa con la alegría de bañistas que concurren a la misma.

Hasta ahora al Club de Oficiales construir su cánoa y organizar un equipo que pueda competir con las sociedades sportivas de la República.

En este respecto copiaré aquí lo escrito no ha mucho en las columnas deportistas de DIARIO DE LA MARINA, mi querido amigo y maestro Rubén Otero, que se expresa así: «¿Y Matanzas...? El Club Deportivo de la gentil Yucayo parece dispuesto a practicar remos, según las últimas noticias que tenemos. Uno de los miembros más entusiastas, el doctor Haedo, se propone recabar el apoyo de todos los matanceros. Nos gustaría contar con la siempre gentil colaboración de nuestro gran compañero Manolo Jarquín, el muy leído autor de las «Matanceras» a fin de propiciar este año la representación de mi ciudad natal en las competencias de remos. Si no el Deportivo bien podían ir a esas justas el Club de Oficiales, que tantas muestras de pujanza viene dando, el Liceo, o el Tennis Club, Primero el Club Atlético de Matanzas, de inolvidable historia deportista, en remos y base-ball y después la cubanísima sociedad Liceo ostentaron los colores de la Atenas en las Regatas Nacionales. Actualmente el Liceo está presidido por el doctor Antonio J. Font Tió que es un cirujano de fibra y un sportmen cien por cien, capaz de volver a prestar su cooperación al deporte. Nuestro excelente camarada Adolfo Font con quien nos iniciamos en este sector de la crónica deportiva allá por la época de «La Discusión» y matancero que recuerda su terruño, estamos seguros que contribuiría con su eficaz y sincero aporte. Hace unos años nosotros logramos en nuestra campaña llevar a Matanzas al crew del Habana Yacht Club y desde entonces nada se ha vuelto a hacer por parte de los mismos matanceros... Tienen ellos la palabra.»

Hasta aquí Rubén Otero y ahora sugeriremos nosotros que nadie con más derechos a figurar en ese sport del remo, que el Club de Oficiales, porque tiene elementos, tiene medios, tiene entusiasmos, y le sobra espíritu e iniciativas a su valiente Directiva.

Una canoa cuesta poco y el entrenamiento y la selección de su personal está bien al alcance de esa voluntad férrea del Comandante Basilio E. Guerra, quien para completar el triunfo de su felicísima idea de dotarnos de un Club Náutico, debe ahora hacer que ese Club represente a Matanzas, sino el presente año, porque es ya tarde, el próximo, en las regatas nacionales de remos de la Playa de Varadero el más importante evento deportivo de la República.

Chez Migoya

Un recibo el domingo.

Con motivo del onomástico de la esposa del rico comerciante de esta plaza, don Manuel Gutiérrez Migoya, y de su bellísima hija Emelita, que están de días el lunes, abrirán sus salones en la noche del día veinte y nueve para festejar tan fausto acontecimiento.

Adelantan su fiesta Emelia Gallardo y Emelita Gutiérrez, porque pueden asistir a ella sus hijos que son estudiantes de la Universidad y que el lunes deben atender a sus clases como de costumbre.

El anuncio de este recibo en aquella romántica mansión que fué la del poeta Milanés adquirida más luego por el señor Gutiérrez Migoya y respetada en ella su antigua arquitectura, aunque adaptada al confort moderno, con los más adelantados refinamientos, es promesa de muy gratas horas para nuestra juventud, porque en pocas mansiones yumurinas se recibe con la esplendidez, el buen gusto y el savoir fair que caracteriza a los moradores de la antigua residencia del Cantor de la Madrugada.

Me cuento entre los invitados a esa soirée.

Gran fiesta el domingo

En la sociedad Milanés.

Amenizada por la Orquesta Havana Casino, que vino a esta ciudad para el baile del veinte del Liceo, tocando el sábado en la sociedad «La Unión» y anteayer en la próspera Institución que preside el Dr. Emiliano Lles, ofrecióse un baile allí que sin disputa ni titubeos, puede proclamarse como una de las más brillantes y lucidas fiestas que se han registrado en esa barriada de allende el San Juan.

Una concurrencia tan selecta como numerosa invadió las salas del Club, convertidas en fragante y lozano jardín primaveral, ya que allí se dieron cita las más hermosas flores de nuestro pensil.

Muy apesar y por la misma causa que me ha alejado de todos los otros actos sociales registrados en este esplendidísimo fin de semana que paso, me vi privado de corresponder a la invitación cumplida y galante que hasta mí hizo llegar el doctor Lles.

La señora viuda de Byrne

Elvira Miranda.

Sufriendo las molestias de una luxación en un pie que la hace padecer horriblemente, se halla recluida en su residencia del cuartier de Bellamar, la muy estimada dama, que fué compañera de aquel íntegro caballero que se llamó Ricardo A. Byrne.

Eficazmente atendida por sus hijos los esposos Viller-Byrne, se ve muy visitada por sus amistades la señora Elvira Miranda de Byrne.

Por su mejoría hago votos.

De regreso

Carmen Leonor Martínez.

Está ya entre nosotros después de una ausencia que nos parecía interminable, la encantadora y muy gentil mademoiselle, que es figura rutilante de nuestros salones.

Acompañada de sus padres, los esposos José Manuel Martínez y Dulce María García, viene Carmen Leonor con Bértila Haedo que también disfrutó de las grandes fiestas del día veinte de mayo, en la Feria del Sur.

Un afectuoso saludo para mí del doctor Fuxzá, y el doctor Hernández, Presidentes del Yacht y del Liceo cienfuegueros, trae esa flor aristocrática, de cuyo regreso a nuestros lares tantos somos a felicitarnos.

Welcome charmante.

En vías de restablecimiento

La señora de Solchaga.

Son esas las noticias que me llegan hoy desde la Clínica del Vedado del doctor Reyes, donde convalece muy felizmente, la elegante y distinguida dama Manolita Milian.

Llevó la cuchilla en la operación a que fué sometida la señora de Solchaga, el eminente cirujano doctor Aragón, presenciando dicha intervención el doctor Bisbé, el notabilísimo clínico.

La sociedad de Matanzas que tanto distingue y tiene en tan alta estima a la señora Milian de Solchaga, recibirá con júbilo estas nuevas de su mejoría y de su próximo y total restablecimiento.

El Cronista entre los primeros.

Un baby

Alegría de un hogar.

Rosita González Guedes y José López Perera besan alborozados a una tierna criatura, una lindísima muñeca, que vino al mundo en la Clínica de Villar, donde fué asistida la joven dama por el doctor Alfonso Borges y Oliva.

Tanto la gentil mamá como la monísima babyta gozan de perfecta salud.

Mi enhorabuena a los esposos López-González.

El duelo del día

La señora viuda de Roig.

En la mañana de ayer lunes recibieron cristiana sepultura en la Necrópolis de San Carlos, los mortales restos de la respetable matrona doña Ignacia Arias viuda de Roig, que casi repentinamente acaba de entregar su alma al Creador.

Trono de una muy estimada familia de esta sociedad la dama fenecida, la lloran entre sus hijos el joven abogado doctor José Roig, que con sus hermanos, es objeto en los momentos presentes de las inequívocas pruebas de consideración y de afecto.

Una manifestación de duelo muy elocuente fué el acto del sepelio de la señora Ignacia Arias, en la que se vieron representadas todas nuestras clases sociales.

Lleven estas líneas hasta los hijos de la noble matrona cuya desaparición tan hondo pesar causa en esta población, el mensaje sincero de mi condolencia.

Santa Susana

La festividad de hoy.

Está de días en esta fecha del veinte y cuatro de mayo la joven, interesante y muy elegante dama Sussy Estorino y Simpson, la esposa del distinguido caballero Pla y Soler, nieto del primer Conde de la Diana.

Hasta la gentilísima Sussy hace llegar el Cronista su más afectuoso saludo.

Es también el onomástico de Susana Rodríguez Hortihuela, y Susana Santoyo, esta última amiga de mi más grande aprecio.

Cerraré las felicitaciones con la muy cariñosa que envío a Sussy Candelario, refulgente figura de nuestra gentry, que se verá hoy halagadísima por sus numerosas amistades.

Felicidades a todas.

Israel Pérez

También de días.

Como todos los años va en estas líneas mi expresión de simpatía y de afecto para el ex-Gobernador de esta Provincia, popular y muy querido político matancero que tiene gran arrastre entre las masas del liberalismo.

Para él y su hijo de los mismos nombres, desea el Cronista todo género de venturas y las mayores satisfacciones.

Tengan un día feliz Israel Pérez y su hijo Israel Pérez Bango.

La última nota

Para adelantar aquí que el próximo martes treinta y uno del corriente mayo se presentará en el palco escénico de Sauto el gran artista argentino «Charlo», protagonista de la película «Puerto Nuevo» al que acompañarán sus guitarristas Casao, Robles y Arana.

Pianista excelente nos dará a conocer el propio «Charlo» sus obras musicales tan gustadas en toda la América.

Hijo de gran casa porteña, perteneciente a gran familia, el artista que nos visitará el martes 31 es un perfecto gentleman.

Manolo JARQUIN

O-Cedar ES MEJOR

Porque limpia a la vez que pulimenta

O-Cedar produce un lustre seco y duro que resiste el contacto de las manos, ropas, etc., sin manchar de grasa.

De gran transparencia, pule los muebles barnizados sin cubrir las vetas de la madera, dándoles un acabado elegante.

Siguiendo las instrucciones del frasco los resultados son incomparables.

De venta en las locerías, mueblerías, ferretería y en las agencias del Radio R. C. A. VICTOR.

Unicos distribuidores para Cuba:

Humara y Lastra, S. en C.

Muralla 83-85. Teléfono: M-1640

Se va a formar LA DE ULTRA ?

CAMISAS VITI ES EL ULTIMO HIT

POLVOS DE ABISINIA EXIBARD
Sin Opio ni Morfina
Muy eficaces contra
ASMA
Catarro — Opresión
y todas afecciones espasmódicas de las vías respiratorias.
85 Años de Buen Exito. — Med. Oro y Plata.
Docteur H. FERRE 28, rue Richelieu PARIS
TODAS FARMACIAS

Se me sanaron todos los barros

Maravillosamente Ayudó a Sanar el Cutis

"El joven o jovencita tiene que pasar esta edad barrosa," y el cutis de ellos se desfigura permanentemente si se descuida o por tratamientos demasiado fuertes y rigurosos.

Ayuda a la naturaleza a sanar esos barros lavándose cada dos veces al día con el puro Resinol, y aplicando generosamente Unguento Resinol a los lugares adoloridos y barrosos. Verá que sorprendente mejoramiento el Resinol hace en una semana.

PIOLINA HAPOTEAUT
CURA DOLORES MENSTRUALES RETARDOS
En todas las Farmacias
SALUD DE LAS SEÑORAS

Para Desórdenes del ESTOMAGO ¡BISMA-REX!
Bendecirá la hora que decidió tomarlo
producto Rexall garantizado
De venta en las Farmacias
59 c.

La devoción ofrenda flores a las imágenes en los templos. El dolor las envía a la tumba de los seres queridos. En ambos casos simbolizan lo mismo.

ASOCIACION NACIONAL DE JARDINES.

CRONICA HABANERA

TETE LAGE DE VIZOSO

Nos es grato traer a nuestras columnas el retrato de la señora Tita Lage, bella, joven y encantadora esposa del señor Gaspar Vizoso, Jr.

La señora de Vizoso se encuentra ya casi restablecida de la operación de apendicitis que sufrió la semana pasada.

Llegue hasta ella un saludo.

BODAS DE PERLA.—Rodeados de todos los halagos, de todas las congratulaciones, se vieron ayer con motivo de sus bodas de perla—feliz culminación de sus treinta años de casados—el conocido caballero Luis M. Santeiro y su gentilísima esposa Mercedes Crusellas.

Los señores de Santeiro, que de tan destacada posición disfrutan en el seno del gran mundo habanero, pasaron el día sin fiesta ni recibo, al calor de los santos afectos familiares.

Muchas flores llegaron hasta la señora Mercedes Crusellas de Santeiro como expresivos mensajes de felicitación.

De la «Casa Trías», el acredita jardín del Vedado, siempre exquisito en sus trabajos de florería, destacábanse cajas y cestos innumerables presentados con arte y chic:

Un cesto de dalias, de María Zaldo de Martínez.

Una caja de lirios, de Felipa Herrero viuda de Arenal.

Un cesto de dalias y gladiolos, de Virginia Olavarría de Lobo.

Un cesto de gladiolos, de Amelia Franci viuda de Ortiz.

Una caja de gladiolos, de Maggie y Gonzalito Aróstegui.

Una caja de lirios, de la señora de Carrera Peñarredonda e hija.

Un cesto de gladiolos, de Micaela de la Sierra de Conde.

Una caja de gladiolos, de Ondina de Armas de Pantín.

Un cesto de gladiolos, de Josefina Fernández Blanco de Avendaño.

Un cesto de dalias y gladiolos, de Beba y Juan Gronlier.

Una caja de dalias, de Chicho Maciá y señora.

Un corsage de orquídeas, de Chichita Morales de López Oña.

Un cesto de lirios, de Gaspar Vizoso y señora.

Un cesto de gladiolos, de Nena Ortiz de López.

Una caja de dalias, de María Francisca y Panchito Baró.

Un cesto de dalias, de Luisita y Rafael de la Sierra.

Un cesto de dalias, de Toki Montero.

Una caja de dalias, de Lilia Carrera de Estefani.

Un cesto de gladiolos y dalias blancas, de Anita y Bernardito Solís.

Una caja de gladiolos, de Elena Lobo de Montoro.

Un cesto de dalias y gladiolos, de Estela y María Luisa.

Una caja de callas, de Adolfina Solís de Gelats.

Un cesto de gladiolos y dalias, de Macusa y Nono Larrea.

Una maceta de mimbre, con gladiolos blancos, de Estela Santeiro de Alonso.

Un cesto de gladiolos y dalias, de Rosita, Margarita y Enita Rayneri.

Una jarra de gladiolos, de Pedro Pablo González y señora.

Un cesto de gladiolos, de Luisa Angulo de Delgado.

Una caja de gladiolos, de Amelia Solberg de Hoskinson.

Y una jarra de gladiolos, de la «Casa Trías».

De «El Clavel», el edén de los hermanos Armand, esto es, el elegante jardín de Marianao, era este grupo bellísimo, digno por todos conceptos de mención especial y preferente:

Un cesto de lirios de Egipto, de Celia y Luis Morales.

Un cesto de «easter lillies», de Alberto Prieto y señora.

Un cesto de crisantemos blancos, de Conchita y Alberto Ruz.

Un cesto de hortensias, de Cheíta y Jacinto Pedroso.

Un cesto de gladiolos «Pureza», de Carina y Luis de Posada.

Un cesto de hortensias y crisantemos blancos, de Carlos Manuel de la Cruz y señora.

Y un cesto de «easter lillies», de Silvia Hernández de Rivero.

Y de «El Fénix», el jardín del gran mundo, entre otros, se destacaba un precioso cesto de «easter lillies» con tarjeta de Lola Colmenares de Casteleiro.

EN EL YACHT CLUB.—El domingo, como habíamos anunciado ofreció un almuerzo en el Habana Yacht Club el ex Presidente de la República y Presidente del Comité France Amerique de la Habana señor José A. Barnet y su gentil esposa Marcela Cleard.

Ello fué en honor de un distinguido visitante, el profesor René Cruchet de la Facultad de Medicina de Burdeos, Francia, que se halla en nuestra capital desde el viernes invitado por el Comité France Ameri. que de la Habana para ofrecer dos conferencias la primera de las cuales será hoy, a las nueve de la noche, en la Academia de Ciencias.

Con los señores de Barnet y su homenajeado tomaron asiento en la mesa los siguientes invitados:

El Ministro de Francia, Excmo. señor Gastón Morawiecki.

El doctor José A. Presno, Presidente de la Academia de Ciencias y señora María Albarrán.

El doctor Domingo Ramos, Director de Sanidad.

El doctor Francisco Domínguez Roldán y señora Tecla Bofill.

El señor Roberto Karman, presidente de la Cámara de Comercio Francesa y señora Angélica Barrié.

El señor George Dor, de la Compañía Trasatlántica Francesa y señora Teresa Fabré.

El doctor Gustavo Odio de Granda y señora Dolores Pestana.

El doctor Horacio Abascal.

La señora Georgina Barnet de Van de Griendt.

Y el doctor Luis Moas, Agregado al Protocolo de la Secretaría de Estado.

VISITAS DE PESAME.—Todos los días, de cinco a ocho p.m. reciben visitas de pésame en su residencia de la calle 13 esquina a 18, en el Vedado, la distinguida dama Ernestina Varona, viuda del inolvidable Gastón Mora y su hija política, la señora Mina Alvarez de Mora.

Con la señora viuda de Mora reciben también sus hermanas, la señoritas Monona y Lolita de Varona.

Sépanlo así sus amistades.

DE VIAJE.—Hace sus preparativos de viaje para embarcar el sábado próximo rumbo a los Estados Unidos la señora Lolita Hechavarría de Fernández Casas y su hija, tan encantadora, Cecile Fernández.

Se proponen pasar una temporada con la joven dama Gladys Fernández de Smithies, que reside en aquella metrópoli.

DEL TEATRO CUBANO.—Para el próximo viernes ha sido pospuesta la inauguración de la temporada del Teatro Cubano de Selección, que estrenará las seis obras premiadas en el concurso de obras teatrales de 1937, de la Secretaría de Educación.

Las obras serán estrenadas en el teatro «Principal de la Comedia» en vez del teatro «Martí», existiendo un gran entusiasmo para esta demostración artística de nuestro teatro vernáculo.

HONRAS FUNEBRES.—En la Iglesia de Nuestra Señora del Carmen se celebrarán hoy, a las nueve de la mañana, solemnes honras fúnebres en sufragio del alma de don Ramón Cifuentes, cuyo fallecimiento acaeció en España el pasado veintidós de abril.

Para este acto en recuerdo del desaparecido invitan sus hijos residentes en Cuba, Rosario Cifuentes de Sánchez y Ramón Cifuentes.

RECITAL DE DESPEDIDA.—Berta Singerman, la admirable y admirada actriz del verso, se despide hoy del público de la Habana con un interesante recital señalado para las cinco y media de la tarde en el Principal de la Comedia.

Los recitales de la Singerman han sido en esta temporada verdaderos acontecimientos ya que han contado con el favor de toda nuestra sociedad donde tan admirada es la ilustre artista.

El programa de hoy es de alta calidad.

Un nuevo acontecimiento.

(Continúa en la página SIETE)

JOYERIA "LE TRIANON"
modernice sus joyas
Crearemos un diseño especial para Usted, Absoluta garantía
la casa de los regalos artísticos
Salvador Fondón: Galiano 91

No pueden faltar en una residencia elegante estas

Prácticas y modernas Mesitas de Servicio

Para obsequiar a las visitas, para la comodidad de la familia misma, estas mesas son algo indispensable. Sus invitados no podrán menos de alabar el buen gusto de usted, al seleccionar uno de estos nuevos estilos, que son lo más moderno y elegante en su género.

28.50

Mesita rectangular, con veintitrés pulgadas de altura y armadura de níquel cromo. Bandeja superior desmontable e inferior fija, ambas de cristal natural sobre fondo crema. Hay otros tipos mayores en el mismo estilo.

29.50

Mesita moderna con armadura de níquel cromo y bandejas de cristal en color natural, fijas ambas. Un estilo sumamente nuevo por el diseño semicircular en uno de los lados. Veinticuatro pulgadas de altura.

36.50

Precioso estilo moderno sobre armadura de metal cromado. Bandeja superior desmontable, de cristal negro y mica natural. Bandeja inferior fija, de cristal. Veintidós pulgadas de altura. Algo muy fino.

En nuestra planta baja, al lado del elevador, puede usted admirar estos y otros estilos modernos, así como muchas novedades para Interiores distinguidos.

fin de Siglo

san rafael y águila, tlfns: m-5991-92-93

UN PERRO LE CAUSO LESIONES MENOS GRAVE

Manuel Fernández Pérez, de 12 años, de A número 84, en Buena Vista, fué asistido en la casa de socorro de Marianao, de lesiones menos grave, que le causó un perro callejero.

Fermín Alonso Naranjo, de 27 años, vigilante nocturno y con domicilio en Pluma y Línea, fué asistido en el mismo centro benéfico de lesiones leves por mordeduras de perro.

UN BEODO PELIGROSO

Consuelo Castro Balboa, de 57 años y de 35 y 2, Vedado, fué asistida en el 1er. Centro de Socorro de lesiones menos graves, que según manifestó a la policía de la 2da. Estación, se las produjo José A. Rico Trego, al alcanzarla con una piedra que le lanzó cuando estaba borracho.

M.E.C.D. 2016

DOS EXITOS ROTUNDOS R.K.O. RADIO!!!

CARTEL DEL DIA

POR LOS TEATROS

PRINCIPAL: A-6737. A las 9: El negro corsario y El jefe de la revolución.

POR LOS CINES:

FAUSTO: M-7800. A todas horas: Goldwyn Follies, Contraespionaje y revista.
ENCANTO: M-6055. A todas horas: La baronesa y el mayordomo. Una intriga en la China y comedia.
CAMPOAMOR: A-7054. A todas horas: Una nación en marcha, Calumnia y cartón.
NACIONAL: A-6700. A todas horas: Huapango.
AUDITORIUM: F-4455. Alta tensión y Aquí viene la armada.
TRIANON: F-2403. Feliz desengaño y Segunda luna de miel.
RIVIERA: F-2040. Goldwyn Follies y El infierno del bosque.
RADIO-CINE: M-1407. La tempestuosa y La voz acusadora.
PAYRET: F-7157. La ley que olvidaron y Los reyes del trapecio.
NEPTUNO: M-1515. El barbero de Sevilla y Valiente familia.
OLIMPIC: F-3711. La baronesa y Guerra a muerte.
FLORENCIA: U-3553. Huracán y Valiente familia.
INFANTA: U-3700. Boda por partida doble y Londres de Noche.
ROXY: FO-3255. La casta Susana y Yoshiwara.
RIVOLI: FO-1130. Dominó Violeta y Baccará.
REINA: M-2272. La casa Susana y Hielo y acero.
RIALTO: M-1831. Rosalía y Ama, vive y aprende.
LARA: M-2421. Sofía Langa en Hollywood y Alegre y feliz.
PRADO: M-2822. Tovarich y Al servicio del zar.
VERDUN: A-9206. El bucanero y La amenaza.
ACTUALIDADES: M-5575. Cenizas del ayer y El rey y la corista.
MAJESTIC: M-4477. Valor temerario y Bataclán.
CUATRO CAMINOS: M-3676. Allá en el Rancho chico y La mujer de nadie.
VIVES: F-3128. Honrarás a tus padres y El calvario de una esposa.
GRIS: F-4292. Sorpresas de 1938 y Carne de contrabando.
MODERNO: X-1395. Loca por la música y Dilema.
NORMA: X-2321.
WILSON: U-5863. La zandunga y Bodas de contrabando.
TOSCA: I-3099. Loca por la música y Mi abuelito.
INGLATERRA: M-5527. La zandunga y Bodas de contrabando.
CUBA: M-9796. Janitzio y Bajo el cielo de México.
ROJO: M-4794. Mamá Colibrí e Irma la mala.
UNIVERSAL (Egido y Monte). Pasaporte a la fama y Hombres en la sierra.
BELGICA: A-9128. Robinsón Crusoe (serie completa).
VIOLETA: M-3238. La muchacha del circo y Serenata llanera.

POR FIN!!!
NACIONAL HOY
DESDE LAS 2
DOBLE PROGRAMA en ESPAÑOL!!
La PELICULA que nos MUESTRA un MEXICO BELLO. "SABROSON"
RIASE, RIASE CUANTO PUEDA VIENDO HOY
"HUAPANGO"
MILES de CARCAJADAS
DOS HORAS de verdadera ALEGRIA!
DOS CUBANOS QUE SE CONSAGRAN
Juan J. Martínez Casado
en su mejor ACTUACION
Enrique Herrero
La revelación artística de 1938
SECUNDADAS
por la belleza máxima del cine mexicano
Gloria Morel y Manolo NORIEGA
ADEMAS
"Las MUJERES MANDAN"
con CHAFLAN y Alfredo del DIESTRO
NOTA: SUPRIMIDOS LOS PASES DE FAVOR
TARDE 20¢ NOCHE 30¢ Tel. 1
Distribuidores Exclusivos IBERO AMERICANA

EL HOMENAJE A ERNESTO LECUONA

Existe gran entusiasmo por asistir al homenaje nacional que se tributará al gran compositor cubano Ernesto Lecuona, el próximo viernes 3 de junio a las 5 y 30 de la tarde, en el gran teatro «Auditorium». Este acto que se ofrece al primer compositor de Cuba es en desagravio a la injusta campaña de que ha sido objeto por una parte de la prensa de Buenos Aires con motivo del poco éxito artístico que obtuviera en esta capital la artista Azucena Maizani. Todos los artista cubanos y extranjeros que se encuentran actualmente en la Habana figuran en el grandioso programa que se combina.

Para esta función, a la que todos los cubanos sin distinción deben asistir, han adquirido palcos las siguientes personas: Coronel Federico Bru, Coronel Fulgencio ... ta, doctor Fernando Sirgo; ... Juan J. Remos; doctor Antonio ... ruff Mendieta, doctor Nicolás ... rra; señor «Manolito» Solís ... ta; señor Ramón López; señor ... nolito» Sánchez Maspons; señor ... quín Scasso; doctor Oscar ... Portela; Edelberto de Cárdenas ... Morán y otros cuyos nombres ... riamente daremos a la publicidad. No obstante la calidad del programa que se ofrecerá y el motivo que inspira tan justo homenaje, se ha señalado precios popularísimos: ... de $1.00 las lunetas, 80 centavos ... primer balcón numerado y ... centavos el segundo balcón. Localidades pueden separarse por teléfonos F-4455 y F-6900.

BERTA SINGERMAN SE DESPIDE HOY

Hoy se despide Berta Singerman del público de la Habana, de ese público que tanto la quiere y que tanto la admira.

Este último recital se realizará hoy a las 5:30 de la tarde en el Teatro Principal de la Comedia con el siguiente programa:

I—«Caso», Rubén Darío; «Santificado seas», Arturo Capdevila; «Cobardía», Amado Nervo; «Capricho», Alfonsina Storni; «Rumba» Tallet.

II—«Dime la copla», Enrique de Mesa; «Canta Corazón», Laura M. de Queiroz; «Suite», de doce rimas de Becquer.

III—«Motivos de mi tierra» (Motivos argentinos): «Perichón nacional», Paiva; «Vidalita», Arcañaraz; «Firmeza», Anónimo; «Romance de la niña que pide», Merlino; «Pregones de Buenos Aires», Vaccarezza.

Este recital es definitivamente el último recital en la Habana. Los precios fijados son: Palcos $6.00; Lunetas $1.00; Butacas 80, 60 y 40 cts.

«EL JEFE DE LA REVOLUCION» EN LA COMEDIA

Hoy martes se reprisa en el Teatro de la Comedia, convertido en catedral del género popular cubano, una de las obras que más han gustado al público. Se trata nada menos que de la graciosa y linda revista «El Negro Corsario», donde los primeros actores cómicos, Alberto Garrido y Federico Piñero, hacen reir al público estrepitosamente, en un duelo a espada, allá por los tiempos de los feroces piratas tropicales... Es una obra de Julito Díaz.

El programa de hoy lo componen «El negro corsario» y «El jefe de la revolución», el último gran éxito de Carlitos Robreño, que desde la noche del viernes, que se estrenó, llena el Teatro de la Comedia. Esta obra consta de once cuadros llenos de gracia e intención. Toda la actualidad nacional, especialmente la política, apetece en ella.

El próximo viernes se estrenará una deliciosa opereta cómica titulada «La Isla del Guano», de los conocidos autores cubanos Mas y López, a la que ha puesto música el maestro Rodrigo Prats.

En preparación una obra de Federico Villoch: «Luces y Sombras».

El día 9 será la función en homenaje a Alberto Garrido con el estreno de la obra de actualidad, original de Julito Díaz, titulada «A la orden, coronel».

Para la entrante semana... habrá sorpresas en el teatro de la Comedia. Un espectacular episodio, cuya acción tiene lugar en la China convulsionada por las revoluciones civiles y la invasión nipona. Completa el programa la variedad «Maravillas del oeste americano», la comedia «Fantasma tímido» y el Noticiario Paramount. Los precios, 30 cts. de 2:30 a 5:30 y 40 cts. después. Niños a todas horas 20 cts.

Pronto, una de las films más soberbias de 1938: «Las aventuras de Tom Sawyer». Más adelante, dos estupendos estrenos de la 20th Century Fox en un mismo programa: Warner Oland en «Charlie Chan en Montecarlo» y «La calamidad pública número 1», Jane Withers, en «Perdiendo se gana».

ESCENARIO y PANTALLA

ENCANTO: «LA BARONESA Y EL MAYORDOMO»

Johann Porok, el protagonista de esta película, es el mayordomo perfecto. Tiene la espalda dúctil para la genuflexión, el ademán solícito, el gesto halagador. Conoce al detalle las costumbres y los gustos de sus señores, adivina sus deseos y se cuida estrictamente de no importunarlos. Su sabiduría doméstica es enciclopédica; con la misma prestezza sirve el desayuno, que aplica unas compresas calientes a la pierna traumatizada de la baronesa. Desde esa bajá zona en que la servidumbre se mueve como una colmena afanosa, desde esa especie de vientre en que se verifican las funciones somáticas del hogar, Johann Porok, al frente de su laborioso ejército de menestrales, ejerce en la casa una influencia tan decisiva como la que ejerce el estómago, órgano prosaico pero indispensable, en la vida del individuo. Cuando el mayordomo se ausenta todo anda manga por hombro en casa de S. E. el primer Ministro. Las cosas se pierden, las comidas no se hacen a sus horas, el señor Ministro no cobra una sola pieza en su cotidiana excursión cinegética, los humores de la familia se alteran y hasta se da el caso de que todo ello repercute en la política general del Gobierno. He aquí por dónde una crisis de gabinete puede provenir muchas veces del páncreas o un exceso de la vesícula biliar.

Y sin embargo este Johann Porok dista mucho de tener un espíritu de siervo. Por lo general se confunde el espíritu de siervo con el espíritu de servicio, que son dos cosas bien distintas. Precisamente el que de veras sirve no es nunca siervo ni necesita serlo. Siervo es el que no sirve y se siente, por tanto, compelido a disimular su ineptitud con rendimientos y zalemas serviles. Lo que tiene Porok es el sentido de su función. Por eso cuando lo eligen diputado por cierto partido de ideas avanzadas, insiste en seguir de mayordomo en la casa del primer Ministro, a pesar de que su partido es de la oposición. Una cosa es su oficio y otra sus ideas políticas. Si su jefe pudo llegar a Ministro y seguir siendo terrateniente ¿por qué él no va a continuar como mayordomo a pesar de haber sido electo diputado?

Esta dualidad genera las situaciones más originales y entretenidas de esta comedia. En la casa, Johann Porok es el mayordomo solícito, al que no se le escapa un detalle. En el parlamento es el diputado fogoso, de ideas revolucionarias, que combate al gobierno y al primer Ministro que lo representa. En el salón de sesiones es el más enconado adversario del Ministro Sandor; en el domicilio de éste es su servidor más leal.

El primer Ministro es lo suficientemente comprensivo para tolerar y hasta ver con buenos ojos esta dualidad. Pero no así su familia. Además el amor se mete por medio. El caso es que Johan deja la mayordomía y se entrega de lleno a la política. Y es entonces cuando sobreviene la crisis del Gobierno. Pero en verdad no son los discursos del diputado Porok los que la producen, sino la ausencia de Johan, el mayordomo insustituible.

Todo esto, que está muy bien llevado, se complica al final con una de las tantas sensiblerías romancescas del cine norteamericano. ¿Por qué causa? Porque había que casar a William Powell, que hace de mayordomo, con Annabella, la encantadora baronesita que se enamora fieramente de él. Y de paso conciliar, en una solución amable, las dos fuerzas antagónicas que juegan en el «film»: la nobleza y el estado llano.

Fuera de este final forzado, la comedia resulta amena y grata. William Powell hace magistralmente el papel de mayordomo. Annabella es una baronesita deliciosa. El «film» está presentado con propiedad y lujo.

Francisco ICHASO.

AUDITORIUM: EL HOMENAJE A ERNESTO LECUONA

El público habanero se dispone a homenajear dignamente a Ernesto Lecuona, el justamente considerado primer compositor musical de Cuba, asistiendo a la gran función que tendrá efecto en el teatro «Auditorium» el próximo día 3 del entrante mes de junio, a las 5:30 de la tarde.

Este homenaje a Lecuona es en desagravio de la campaña de que fuera objeto por una parte de la prensa argentina con motivo del poco éxito que obtuvo en esta capital la artista Azucena Maizani.

El programa que se combina para esta fiesta es grandioso. Todos los artistas que se encuentran en esta ciudad figuran en el mismo.

Mañana informaremos ampliamente sobre esta función, llamada a constituir un éxito artístico y social de primer orden. Los palcos, en su totalidad, han sido adquiridos por nuestras principales familias. El resto de las localidades a los precios de $1.00 las lunetas numeradas; 80 centavos el balcón numerado y 40 y 50 centavos el segundo balcón, puede separarse por los teléfonos números F-4455 y F-6900.

Exito de «LA BARONESA Y EL MAYORDOMO» en el ENCANTO

La exquisita personalidad de imponderable belleza y excelso valor artístico que vimos en «La ciudadela del silencio», la adorable Annabella, estrella del cine europeo, nos es presentada ahora por la 20th Century Fox en su primera producción hecha en Hollywood: «La baronesa y el mayordomo», al lado de William Powell, el ídolo de mundo femenino por ronesa y el mayordomo» es una producción de ambiente refinado y trama novedosa, en que vemos a un sirviente electo legislador del parlamento de su patria, continuar sirviendo a su dama, porque parecía que servirle era un placer, aparte de su orgullo y las razones convencionales que les separaba. «La baronesa y el mayordomo», que es indiscutiblemente una de las films más hermosas de este año, se presenta hoy nuevamente acompañada del intenso y vigoroso drama «Una intriga en China».

NEPTUNO: HOY: «EL BARBERO DE SEVILLA»

Nuevamente presenta hoy la empresa de este favorito teatro Miguel Ligero, Estrellita Castro, Raquel Rodrigo y Roberto Rey, en la ... super-joya en español de la ... «El Barbero de Sevilla». Completa programa la ultra-divertidísima ... media «Valiente familia», ... ward Everett Horton, Jack ... Ann Sothern; además el ... Paramount. Los precios, 15 ... de 2 y media a 5 y media y ... tavos después. Niños a todas ... 10 centavos.

Mañana, la frívola y ... opereta «La Casta Susana», ... tición, Libertad Lamarque, ... Alma del Bandoneón», ... Freulich y Franciska Gaal en la ... riosa super-producción de Cecil ... de Mille, «El Bucanero», y ... de la copia nueva de «La ... de las selvas», con Dorothy Lamour ... Ray Milland. El lunes 30 ... tar en «Sorpresas de 1938».

GACETILLAS

AUDITORIUM: «ALTA TENSION»

Un drama intenso, sumamente interesante, desde principio al fin. La fuerza monstruosa de la electricidad traicionera, mantiene al espectador con los nervios en «alta tensión», mientras que los audaces protagonistas de la obra sortean las más horrendas dificultades, bajo la influencia de la otra fuerza más poderosa aún que la electricidad, el poder avasallador de un apasionado amor.

Esto es lo que encontrará Ud. en la sensacional super-producción Warner que lleva por título «Alta tensión», que se exhibe hoy en este elegante teatro, en sus turnos de 5 y 15 y 9 y 45. Cuatro estrellas favoritas intervienen y triunfan en su interpretación: Henry Fonda, Margaret Lindsay, Pat O-Brien y Stuart Erwin. Completamos el programa, presentando en los turnos de 4 y 8 y 30, la copia nueva de la joya ... Warner «Aquí viene la armada» ... James Cagney y Gloria Stuart ... neta tarde 30, Noche 40. ... Tertulia 10.

Mañana: Día de moda en ... tocrático Teatro. Regio ... en función de gala, de la ... y original de todas las comedias ... cine moderno «El placer de ... donde la bella estrella Irene ... nos ofrece su más acabada ... tica creación, al lado de ... Fairbanks Jr, Alice Brady ... Kibbee y otros astros de la ... «El placer de vivir» supera a ... las comedias presentadas hasta ... cha. Una fuerte dosis de ... que Ud. inyecta a su espíritu ... gría y diversión sin límite. ... del famoso as Jerome Kern ... 3 homenaje a Lecuona, a las ...

NACIONAL: «HUAPANGO». 20 Y 30 CENTAVOS

Desde las 2 de la tarde de ayer se vió invadido de público el gran teatro Nacional debido al estreno de la grandiosa película mexicana «Huapango» que continúa en el cartel hoy desde la misma hora: 2 de la tarde.

«Huapango» la atracción cinematográfica del momento, la gran película folklórica mexicana, se exhibe en los turnos que comienzan exactamente a las 2.20, 6.10 y 10 de la noche, a los popularísimos precios de 20 centavos por la tarde y 30 centavos por la noche. Tertulia a todas horas 20 centavos.

«Huapango» es una película para todos los públicos. «Huapango» es la más divertida y la más típica de las películas mexicanas. «Huapango» tiene la genuina música criolla del trópico mexicano, filmada en el corazón de Veracruz, la tierra del «Huapango».

En «Huapango» se revela nuestro compatriota Enrique Herrera del Ba-Ta-Clan Universitario, el más formidable actor cómico de la pantalla. «Huapango» es la película de las mil carcajadas. Sus intérpretes son: J. J. Martínez Casado, Gloria Morell, Herrera y Manolo Noriega.

Se exhibe además de «Huapango» la gran película «Las Mujeres Mandan» por Alfredo del Diestro y Carlos López, (Chaflán) que ocupa los turnos de 4.20 y 8.10 de la noche. Además el Cartón de Betty Boop «Las Palomas de mi Palomar».

El día 5 de junio «Glorificación de la Corte Suprema del Arte CMQ» con que ha de celebrarse la boda de la pareja elegida en la función del día 2 de mayo. Para esta tercera audición de la Corte Suprema del Arte hay más de dos mil pesos en premios.

Muy pronto: «Los Tres Mosqueteros», versión moderna.

Pron «La Paloma» con Medea de Novara y Enrique Herrera.

PAYRET: «LA LEY QUE OLVIDARON»

A llenos diarios se está exhibiendo en «Payret» el último éxito de la estrella número uno del cinema argentino Libertad Lamarque en su última y mejor película «La Ley que olvidaron» con Santiago Arrieta y Herminia Franco. «La Ley que olvidaron» cuenta con bellos números musicales y la más grandiosa interpretación de esta primerísima estrella, Libertad Lamarque, en el mejor de sus papeles, como criada, mantiene al público en una emoción constante. Hoy desde las dos de la tarde y sin alterar los precios puede Vd. ver esta maravillosa película y además se exhibe «Los reyes del ... pecio» por un selecto reparto de ... trellas, un cartón y la revista ... nal de asuntos mundiales.

Los precios son: 20 centavos ... las 6 y 30 y 30 centavos ... Niños 15 centavos. Tertulia ... tavos.

Mañana: este mismo gran ... ma.

El lunes próximo se estrena ... gran película en «Payret» «La ... ción del Alma», gran creación ... genial actor Rafael Falcón ... ta con Vilma Vidal lindas ...

OLIMPIC: HOY: «LA BARONESA Y EL MAYORDOMO»

Con grandioso éxito fué estrenada ayer y presenta hoy nuevamente la empresa de este preferido teatro, la lindísima super-joya «La Baronesa y el Mayordomo», que tiene por maravillosos intérpretes a William Powell y a la encantadora Annabela, embajadora de chic parisién quien en esta exquisita super-producción hace su primera aparición en Hollywood. Completa el programa la film de gran acción y emoción «Guerra a muerte», con Don Terry y Rosalind Keith. Además, el cartón «Perro sin hogar» y el Noticiario Fox Movietone. Los precios, 30 centavos ... la tarde y 4 centavos por la ... Niños, tarde y noche 20 centavos ... tertulia familiar 10 centavos por la ... tarde y 15 centavos por la noche.

Mañana, la gloriosa opereta ... Princesa de las Czardas», con la ... celsa diva Martha Eggerth, ... cinante aventura en tecnicolor ... Caballero Audaz», con Heather ... gel y Bob Livingston.

El viernes 27, se presentará en ... escena de este teatro, el ... cantante de tangos Charlo con ... sus guitarristas.

FLORENCIA: MAÑANA: «HURACAN»

Nuevamente presenta hoy la empresa de este nuevo teatro, a la encantadora y adorable Simone Simon, en la lindísima super-joya musical «No me quieras tanto». Completa el programa la ultra-divertidísima comedia «Valiente familia», con Edward Everett Horton, Ann Sothern y Jack Haley; además el Noticiario Fox Movietone. Los precios, 20 centavos de 2 y media a 5 y media y 30 centavos después. Niños a todas horas 15 centavos y tertulia familiar 10 centavos tarde y noche.

Mañana, el espectáculo más gigantesco y soberbio de todos los ... pos: «Huracán», con el ... John Hall y Dorothy Lamour, ... tición, «La Historia se escribe ... che», con Charles Boyer, ... Tito Guizar en «Sorpresa de ... y el gigante drama en tecnicolor ... tión». El viernes, Tito Guizar ... «Amapola del Camino» y ... la colosal super-producción de ... B. de Mille, «El Bucanero». ... Deanna Durbin en «Loca por la ... sica.»

VEASE MAS GACETILLAS EN LA PAGINA OCHO

NOTAS

LA MARAVILLA MUSICAL «GOLDWYN FOLLIES» EN EL FAUSTO

Hoy, en día de gran gala, Artistas Unidos tienen el honor de presentar el superespectáculo musical en tecnicolor que glorifica a la pantalla y a su productor, Samuel Goldwyn; «Goldwyn Follies», la producción musical más soberbia de todos los tiempos...! Música... Ritmos... Canto... Comedia... Humor... Belleza femenina...! Deslumbrante desfile de estrellas del cine, la ópera, el teatro y la radio...! ¡La culminación formidable de un empeño tildado de «imposible» y que no ha sido tal para el taumaturgo del Séptimo Arte, Samuel Goldwyn. Un reparto excepcional avalora el gran triunfo de esta joya de incalculable valor: Vera Zorina: bailarina de fama internacional; Helen Jepson: soprano del Metropolitan; Edgar Bergen, famoso ventrílocuo con su inimitable «muñeco» «Charlie McCarthy»; Kenny Baker, estrella del cine y de la radio, los Ritz Brothers; Adolphe Menjou, Andrea Leeds; sensacional descubrimiento de Goldwyn; el Ballet del Metropolitan y los maravillosos coros Goldwyn, integrados por las jóvenes más bellas y esculturales nunca fotografiadas. Esta empresa recomienda con verdadero entusiasmo: «Goldwyn Follies». Conjuntamente se estrena en Cuba el intenso y emocionantísimo drama: «Contraespionaje», con Ben Alexander, William Hall, Jane Wyman, Robert Warwick y otros. Una gran aventura de intriga internacional. Completa el programa el Noticiario Fox Movietone. Los precios, 30 cts. de 2:30 a 5:30 y 40 cts. después. Niños a todas horas 20 cts. y tertulia familiar 15 cts.

El martes próximo, Paramount presenta a Dorothy Lamour y Ray Milland, en la exótica superjoya en tecnicolor «Pasión salvaje». Una historia de amor en la Jungla de una de las idílicas islas de los mares del Sur... paraíso del romance y la aventura... ¡donde las escenas de terror... y ternura, le harán vivir la realidad de un sueño...!

La maravilla en tecnicólogos «Goldwyn Follies» en el RIVIERA

Hoy, en día de gran gala, Artistas Unidos presentan el espectáculo musical más extraordinario y glorioso de todos los tiempos, «Goldwyn Follies». Deslumbrante desfile de estrellas del cine, el teatro, la ópera y la radio... ¡Música... Ritmo... Canto... Comedia... Humor... Belleza femenina...! Un reparto formidable avalora el éxito de este incomparable film: Vera Zorina; bailarina de fama internacional; Helen Jepson: soprano del Metropolitan; Andrea Leeds; sensacional descubrimiento de Goldwyn; Kenny Baker, estrella del cine y de la radio; Edgar Bergen y su formidable «muñeco» «Charlie McCarthy»; los Ritz Brothers, Adolphe Menjou. Ella Logan, el Ballet del Metropolitan y los maravillosos e inimitables coros Goldwyn, integrados por las jóvenes más bellas y esculturales nunca fotografiadas...! Conjuntamente se estrena el emocionante drama «El infierno del bosque», con Jack Holt y Grace Bradley. Completa el programa el Noticiario Universal. Los precios, 30 cts., por la tarde y 40 cts. por la noche. Niños, tarde y noche 20 cts. y tertulia 15 cts.

El jueves, nuevamente el fascinante romance «Tenía que ser tuya», que tiene por brillantes intérpretes a Joan Bennett, Henry Fonda y la nueva estrella Louise Platt. También se exhibirá «La calle de la alegría», con Ianx Hunter, Pat Patterson, Leo Carrillo y Kenny Baker.

El viernes, William Powell y la adorable Annabella, embajadora suprema de chic parisién, en su primera película en Hollywool, «La baronesa y el mayordomo».

«UNA NACION EN MARCHA» y «CALUMNIA» en CAMPOAMOR

¡Otra vez el espectáculo formidable e imponente de un pueblo en marcha hacia su destino...! Otra vez el escenario inolvidable de una gesta grandiosa, sirviendo de marco al romance de una pareja cuyo amor entabló titánica lucha para florecer milagrosamente en medio de las aventuras, grandezas y miserias de un imperio naciente...! Tal es en síntesis «Una nación en marcha», creación gloriosa de Frank Lloyd que hoy se estrena en este simpático teatro y seguirá presentándose durante toda la semana. Drama gigantesco de la lucha de una nacionalidad en génesis, construyendo heroica y esforzadamente la gran democracia norteamericana...! Epico fotodrama, espectacular y emocionante, cuya acción se desarrolla en los días de la colonización del indómito Oeste Norteamericano, y cuyos personajes, de un realismo insuperable, vivirán para siempre en el recuerdo de todos y cada una de cuantos lo vean...! Son maravillosos intérpretes de esta film de excepción: Joel MacCrea, Frances Dee, Bob Burns, Lloyd Nolan, Ralph Morgan, Johnny Mac Brown cientos de actores y miles de extras. Otra gran atracción de este programa es el intenso drama «Calumnia», con Clive Brooks, además, el cartón en colores «Jira hollywoodense» y el Noticiario Universal. Los precios, 20 cts. de 1:30 a 5:30 y 30 cts. después. Niños a todas horas 15 cts. y tertulia 10 cts.

El próximo martes, Sonja Henie, Don Ameche y César Romero en «Feliz desengaño». ¡Nada tan excitante en materia de romances...! ¡Nada tan bello en materia de espectáculos musicales...!, ¡Nada tan sorprendente en presentación e interpretación...! Conjuntamente se estrenará en Cuba, «La condesa del antifaz», con Claire Trevor y Donald Woods.

RADIO CINE: «LA TEMPESTUOSA»

Continúa en el amplio Radio-Cine la soberbia creación dramática de la Warner titulada «La tempestuosa» (Jezabel) interpretada por Bette Davis, Henry Fonda, George Brent y Margaret Lindsay. «La tempestuosa», es la novela de la vida de Julia, una preciosa muchacha de New Orleans, que había creacido entre la abundancia de un hogar en que el dinero le proporcionaba todas las comodidades y hacía posible todos sus caprichos y por tanto resultó, la sirena sin corazón que lo pedía todo, se apoderaba de todo, y no daba nada a cambio de lo que obtenía. También continúa en el programa la interesante producción titulada «La voz acusadora», que interpretan Ronald Regan, June Travis y otros, completándose el programa con un gracioso cartón en colores y el último Noticiero Metrotone con los más recientes sucesos del mundo.

Mañana este mismo programa.

Los precios luneta y primer piso 30 cts. antes de las 5:30 y después 40 cts.; los niños 20 cts. y la tertulia entrada por Concordia 10 cts.

El lunes: «El último bandido», de Edward G. Robinson, más sensacional aún que «El pequeño César». Un drama del bajo mundo y de los famosos pistoleros americanos que se estrena conjuntamente con «Paso a la juventud», de Lewis Stone, Cecilia Parker y Mickey Rooney. Un programa Metro.

Muy pronto: «Juventud, música y alegría», una sensacional revista musical.

PAYRET HOY
LIBERTAD LAMARQUE

"LA LEY QUE OLVIDARON"

M.E.C.D. 2016

VIBORENAS

Boda distinguida

Se efectuó anoche en la casa número 121 de la Avenida de «Mayia Rodríguez», residencia de los distinguidos esposos señora María Dolores González Barquín de Fontova y el señorial y muy estimado amigo señor Enrique Fontova Domínguez, quien la novia su amantísima hija la bella y elegante señorita María Dolores Antonia, que juró la fe de sus amores al afortunado elegido de su amoroso corazón joven muy caballeroso Román Ezequiel Santos Gamba.

Pareja amorosa que ha visto realizarse sus más anheladas aspiraciones, para unidas sus almas y sus corazones formar un nuevo hogar en el que reinará la diosa Felicidad, así desde anoche los ha proclamado sus elegidos.

Presenciaron su matrimonio con sus familiares sus relaciones sociales más allegadas, tan numerosas que ocupaban esa residencia, cuya presencia demostraba los afectos y simpatías de que disfrutan tan dichosos novios.

Cumplidos de sus deberes y derechos, por ambas partes un mutuo amor, por ella obediencia y por él atenciones, firmaron María Dolores y Román Ezequiel el acta con los siguientes testigos:

Por ella:

El senador doctor Santiago Verela, doctor Raúl de Zárraga y los señores Pedro Fernández y Carlos Díaz.

Fumaron por el novio:

Los doctores Nicolás Fuente Duany Luis González Barquín.

El Alcalde de Bauta señor Jorge Domínguez, y el señor Francisco Lorenzo.

Muchas y expresivas felicitaciones recibieron los nuevos esposos, que sonrientes y dichosísimos las escuchaban.

Yo de nuevo les reitero la mía, deseando que en su nuevo estado, disfruten de inquebrantable felicidad, llegue a celebrar sus Bodas de Diamantes.

Hermano Robustiano

¡Un piadoso recuerdo!

Lo dedico a la inolvidable memoria del que en vida fué bondadoso hermano Robustiano, Director del Colegio «Chanpagnat» de mis queridos amigos los Hermanos Maristas, que en un día como el de hoy cumplieran sus días.

Murió dando tregua a sus labores, pues ya enfermo, cuando se le aconsejaba que disfrutara del reposo que tal vez le devolvería su preciada salud, hubo de negarse, y labró ejemplarmente hasta que su naturaleza fué rendida por su incurable mal, muriendo con gran resignación cristiana.

¡El inolvidable Hermano Robustiano murió como mueren los justos en el seno del Señor!

Los Santos de hoy

Nuestra Señora del Buen Socorro y las Santas Juana, Marciana, Susana y Afra, y los Santos Robustiano, Donociano y Melecio.

Santa Susana tiene además las fechas del 11 de Agosto y 20 de Septiembre, y de ser la de hoy la de la distinguida dama Susanita de Cárdenas de Arango, que a su distinción une los más altruistas sentimientos cristianos, le dedico mi más expresivo saludo.

De igual modo lo dedico a la gentil Susana María Villamil y Rodríguez, que a su delicada belleza une el más sugestivo trato.

Muy presente tengo a la distinguida y bondadosa dama América Garrido de Campa, amada esposa del estimado amigo señor Manuel de la Campa.

Y en su cumpleaños dedico mi más expresiva felicitación a la escultural viboreña Luisa María Pineda.

Aniversario de Bodas

Once años de felicísima unión cumplieron ayer, la joven y bella dama Geraldine Pubillones y el correctísimo compañero de redacción Luis F. Morán, siendo objeto de las más expresivas felicitaciones.

Yo con sincero afecto, por conocer a Geraldine desde su niñez, así les dedico la mía, deseando que celebren sus Bodas de Diamante.

Señorita Otmara Alvarez

Tan distinguida como bella señorita, prometida del dichoso joven Isidro Hernández, celebra hoy su cumpleaños, y objeto será de incontables demostraciones de afecto de sus familiares y relaciones sociales.

Yo al felicitarla y desearle muchos y muy dichosos años, también deseo que en breve plazo me comunique la «fecha», ¡que tanto con Isidro anhelará!

Sta. Mercedes Rodríguez Pañeda

¡La más triste nota que puedo consignar!

La de la tristísima noticia del fallecimiento de tan distinguida señorita que ha entregado su virginal alma al Creador, víctima de cruel e incurable mal que la ha arrebatado al intenso cariño de sus familiares y en especial de sus inconsolables hermanas Pastora y Julia.

El entierro de Mercedes que partió de su residencia, O-Farrill número 20 (moderno), fué una sentidísima manifestación de duelo.

Con gran pena doy mi más sentido pésame a sus familiares y muy expresivamente a Pastora y Julia, deseándoles la gran resignación que necesitan para mitigar su gran pena.

Dice Raúl Rodríguez Faura...

«Sólo hasta mañana miércoles, de cuatro a cinco de la tarde y de ocho a nueve de la noche, en la residencia de nuestro compañero Urbano, reservaré a las Directivas de los Clubs y Sociedades, los palcos que han separado para la función en su honor en el teatro Tosca el jueves, a las ocho y media.

No habrá derecho, ni a ofensa ni a reclamación.»

De regreso

Después de una larga ausencia en recorrido mercantil por el interior de la República de nuevo se encuentra entre nosotros, el antiguo amigo y convecino señor Ernesto Esterón Rodríguez, representante de casas nacionales y extranjeras.

Correspondo a su afectuoso saludo, deseándole mi más expresiva bienvenida.

Señorita «Nena» Martínez

Celebra mañana su cumpleaños tan linda viboreña, mas se ve impedida de recibir a sus amistades por la grave dolencia de un allegado familiar.

Así me lo advierte tan admirable «Nena», lo comunico a sus relaciones sociales, y anticipadamente la felicito, lamentando la causa de la suspensión de su recibo.

Urbano DEL CASTILLO

¡Ciencia contra superstición!

Las supersticiones que caracterizaron por siglos el llamado «arte de curar», han sido casi totalmente destruídas por la estrecha unión y continuados progresos de las ciencias médico-farmacéuticas.
Resultado de la alianza de estas ciencias es el **moderno patente**

BISMÁGEN

al cual infinidad de personas aparentemente predestinadas a soportar sin remedio enfermedades del

ESTOMAGO

afecciones concomitantes al

hígado, VESICULA,

úlcera gástrica o duodenal, COLITIS - Intestinos,

le deben la Salud magnífica
que gozan ahora.

Dolor de Estómago, Digestiones lentas o dolorosas, Empacho gástrico, Espasmos, Cólicos, Vómitos de líquido o de sangre, Acidez, Eructos agrios, Gases, Dilatación, Fermentaciones, Dolor de vientre y espalda, Náuseas, Repugnancia, Enteritis, Diarrea o estreñimiento, Ronchas o Urticaria de origen toxi-intestinal, Desgano, Desnutrición, Decaimiento. ¿Presenta su enfermedad ALGUNO DE ESTOS síntomas?

Anímele saber que **por algo** miles de almas hablan de Bismágen con entusiasmo jamás dispensado a remedio alguno. Use Bismágen, y admírese de cómo los órganos afectados recobran la sanidad y cumplen perfectamente sus funciones .. pero, cerciórese de que adquiere el legítimo, el **incomparable** Bismágen, porque cada día surgen **imitaciones bastardas que,** poco o mucho, cuestan dinero y quitan Salud.

Ensaye con un frasco del **maravilloso patente** Bismágen y

bendecirá la hora en que decidió tomarlo.

EL SECRETO DE LA FORTUNA

¿QUIERE GANAR A LA LOTERIA?

LA ASTROLOGIA ofrécele la RIQUEZA. Indique su fecha de nacimiento y recibirá GRATIS "El Secreto de la Fortuna" que le indicará los números para Ganar en Loterías y también "LA LLAVE DE ORO" que le facilitará los medios para tener suerte en todos los Juegos, Vencer en Amores, Triunfar en Negocios y alcanzar Dicha y Fortuna. Remita su dirección y 0.40 en sellos • Prof. PAKCHANG TONG, ENTRE RIOS 2108 - ROSARIO (Sta. FE) • (REP. ARGENTINA)

Dr. HUMBERTO FAZ TABIO

Especialista en ENFERMEDADES DE NIÑOS.
CALZADA No. 90 entre PASEO y A. CONSULTAS de 3 a 5 P. M.
VEDADO Teléfono F-2679

Impusieron 12 años de presidio a un anciano homicida

Dió muerte a su amante al saber que lo engañaba. Se le apreció la obcecación

A la pena de doce años y un día de reclusión ha sido condenado por la Sala Cuarta de lo Criminal de la Audiencia el anciano de 68 años Rafael Pazos Porriño, como autor del homicidio de su amante Bienvenida Silveira, ocurrido el 20 de enero de este año en la casa en que ambos vivían en Marianao. El Fiscal había interesado la pena de diez y siete años, cuatro meses y un día de reclusión, por apreciar en el delito la agravante de uso de arma prohibida, pero el Tribunal del juicio, aceptando en parte los alegatos del defensor doctor Manuel E. Sainz Silveira, aprecia la atenuante de arrebato y obcecación y la agravante de uso de arma prohibida, un cuchillo de punta, si bien preponderando la atenuante sobre la agravante, y le impone la antes expresada pena. La indemnización que Pazos deberá pagar a los herederos de la víctima se fija en la suma de $2.000.00. Fué ponente en el asunto el Magistrado doctor Eugenio Eduardo González Pérez de Alejo, y se da por probado que Fazos, a pesar de su edad, era hombre fuerte y estaba sumamente enamorado de Bienvenida, la cual lo engañó, por lo que el procesado, arrebatado y obcecado, la acometió con un cuchillo de punta produciéndole lesiones que le causaron la muerte.

Suspendido el juicio contra varios empleados de una zona fiscal

Por no haber concurrido el jefe de Policía Judicial señor Estévez Maymir, e interesar el Fiscal su presencia para que ratifique y amplíe el informe rendido, suspendió, nuevamente, ayer, la Sala Cuarta de lo Criminal de la Audiencia la continuación del juicio contra Manuel María Méndez y otros acusados de falsedad en el pago de pensiones a los veteranos en la Zona Fiscal.

La muerte de Josefa Hernández en Marianao

Dicha Sala Cuarta tiene fijada para hoy la continuación del juicio contra Rafael Méndez y Aurora López, por la muerte de Josefa Hernández, en Marianao, de que se acusa al primero como inductor y a la segunda como cómplice. Pide el Fiscal graves penas para dichos procesados que están defendidos, Méndez, por el doctor José Manuel Gutiérrez, Senador de la República y la López, por el doctor Carlos R. Mencío.

Pocos fueron los juicios orales que la Audiencia celebró ayer, pues suspendió la mayor parte por causas diversas, Eentre los juicios celebrados está el del proceso contra Rolando Santos Valdés, por lesiones graves, retirando la acusación el Ministerio Fiscal y acordando el Tribunal, Sala Primera de lo Criminal, sentencia absolutoria. La defensa estuvo a cargo del doctor Julián de Solórzano, hijo.

No demuestre ignorancia

Después que la Fábrica de cerveza CABEZA DE PERRO facilitó uno de sus mejores químicos a una importante Cía. americana, no pudiendo obtener una cerveza semejante a CABEZA DE PERRO, el propio químico abandonó sus derechos a percibir valiosas sumas que le habían sido ofrecidas.
(pruebas a disposición de quien las solicite).

CERVEZA GUINNESS
CABEZA DE PERRO

¡Esto sí es cerveza!

XO-1777: XO-1778

COTEJE UN PAÑUELO
PYRAMID
PRESTIGIAN

EL ALCOHOL DE LAS FAMILIAS
ALCO ELITE
PRODUCTO - ARECHABALA

DETENIDO

Antonio Sandoval Colás, de Villa Vieja, en Country Club, fué arrestado por los vigilantes Teófilo Rodríguez y Pedro Linares, del Bureau de Investigaciones, por ser la misma persona que interesa el Juez Correccional de la Sección Tercera.

RECLAMADO PRESO

Los vigilantes Rodríguez y Santana, del Bureau de Investigaciones arrestaron a Wilfredo Hernández Domínguez, de Mercaderes 38 y Oscar Vera Sobrino, de Oficios 15, por interesarlo el Juez Coreccional de Bauta en juicio 72-38.

PATINANDO

El Sargento Francisco del Pozo, de la Primera Estación, se constituyó en Cuba 61, domicilio de Obdulia Robaina Torres, de 8 años, por haber sido asistida en el Primer Centro de Socorro de una fractura grave, la que se ocasionó al caer al pavimento cuando patinaba en el Parque Juan B. Zayas.

Contra DEBILIDAD tome FITINA

UNITED FRUIT COMPANY
LA GRAN FLOTA BLANCA
SERVICIO de PASAJEROS y de CARGA
desde New York, New Orleans y Boston a La Habana y Santiago de Cuba.
Desde La Habana a Centro y Sur América.
UNITED FRUIT COMPANY
Departamento de Pasajes: Prado 84, Tel. M-7238, M-9529
Oficinas Generales: Muelle de Sta. Clara Tel. M-6975

Ya me ven sonriente...
desde que dedico
3 minutos a mi bienestar!

Me encontraba pesada, biliosa, con dolor de cabeza. Entonces me decidí a probar lo que todo el mundo recomienda — mascar Feen-a-mint, el delicioso chicle laxante. Pues, Feen-a-mint tres minutos antes de acostarme. Hoy, como nueva — y lo que es mejor, he encontrado un laxante cuya acción es suave, eficaz y que no debilita. Para mí terminaron los purgantes de "efecto rápido". Le doy mi voto al método más agradable: mascar 3 minutos Feen-a-mint.

Feen-a-mint
EL CHICLE LAXANTE

DOLORES MUSCULARES Y DE LAS COYUNTURAS
Extrae la inflamación, es suave y no irrita.

ACEITE DE San Jacobo PENETRANTE Y CALMANTE

DOLORES REUMATICOS, LUMBAGO Y CIATICA
El remedio casero de eficacia comprobada.
S141

CRONICA HABANERA

MARTHA PORRO

EN LOS QUINCE.— Martha Porro y Toscano, una de las más lindas jeune filles de la última promoción social cumple en esta fecha la edad feliz de los quince años.

En celebración del fausto y dulce suceso tuvo un recibo el sábado último, sin carácter de fiesta, en la residencia de sus padres, el distinguido matrimonio Guillermo Porro y Obdulia Toscano en la Calzada del Vedado.

Aquel recibo, alegre y animado, dado su carácter juvenil, dió comienzo a las siete de la noche prolongándose hasta cerca de las doce, reinando el baile como principal aliciente.

Se sirvió un rico buffet supper.

Entre el grupo de señoritas que presidía la encantadora Martha Porro y Toscano, anotamos algunos nombres.

Carmen Martínez, Elena Arellano, Cheche Valdés Llansó, Fefita Cano, Hortensia Bernal, Cecilia Gamba y la monísima Isabelita Piedra.

María Elena Palicio.

Encantadora.

Fifí Juncadella, Elena Garmendía, Irene Zanetti, Finita Cano, Rosita Ruiz Cué, Martha Fernández Sánchez Bertha Guiral, Hortensia Aldecoa y Graciela Cobian.

Julie Argüelles, muy bonita.

Gloria L. Guerrero, Haydée Cobian, Coqui del Junco, Carmen Bernal Naná del Real, Adolfina Suárez, Graciella Cabrera y la linda Serafina Calvo.

Y por último, Elena Montero, tan graciosa.

Entre los jóvenes, Lir y Víctor Pantín, César Mederos, Fernando Núñez, Pepito García Ordoñez, Fernando Figueredo, Alvaro Alvarez Fonts, Eddy Fernández de Velasco, Boy Sánchez, Berny Wolf, Jorge Barraqué, Carlos Rodríguez, Jorge Cano, Sony Mendoza, Fernando Maciá, Raúl García Ordoñez, Nestor Moreno, Nestor Porto, Orlando López, Jorge Picaza, Guillo Valdés Fauli, Roberto Pérez, Mayito Seiglie, Andrés Arellano, Monchi Suero, Fernando Palicio, Enrique Vilá, Alberto Piedra, Humberto Fonts, Luis Echevarría, Oscar Zanetti y Faustico Menocal.

Lindas, muy lindas flores, recibió ese día la señorita Porro y Toscano.

Destacábanse entre otras las siguientes:

Un cesto de dalias de María Elena Palicio.

Un cesto de gladiolos de Serafina Calvo.

Un cesto de dalias de Eloísa S. viuda de Montalvo.

Un cesto de gladiolos blancos de Georgina Pérez Echemendía.

Una jarra de Margaritas del Japón de Bertha Guiral.

Una caja de dalias blancas de Orlando López.

Una caja de dalias blancas de Martha Fernández Sánchez.

Una caja de dalias rojas de Julie Argüelles.

Una caja de alelíes, de Carmen Bernal.

Una caja de dalias rojas de Néstor Moreno.

Una caja de «easter lillies» de Isabel Pérez Echemendía.

Un corsage de gardenias de Fernando Núñez.

Un corsage de claveles de Alberto y Roberto Pérez.

Una caja de gladiolos rosados de Ninita Mousett.

Un cesto de dalias y azucenas de Cecilia Gamba.

Un corsage de gardenias de Albaro Alvarez Fonts.

Un cesto de «easter lillies» de Sabelia E. viuda de Pérez.

Un corsage de alelíes de Carmen Martínez.

Un cesto de dalias y gladiolos de María Domínguez.

Y una corbeille de «easter lillies» de la doctora Teresa Galainena.

«EL PLACER DE VIVIR».— El acontecimiento cinematográfico del mes, lo constituye el pre-estreno de la exquisita super-producción «El placer de vivir» señalado para mañana miércoles, en el Auditorium, el elegante coliseo del Vedado.

Esta producción de la RKO Radio está protagonizada por la bellísima Irene Dunne, favorita de nuestra sociedad, que obtiene uno de sus más resonantes triunfos en la interpretación de Maggie Garrett, famosa actriz juguete de su maliciosa familia.

Aparece con ella en el «role» principal, el notable actor Douglas Fairbanks Jr.

Irene Dunne deleitará a la concurrencia con cinco composiciones originales del famoso compositor Jerome Kern, creador musical de «Roberta», «Magnolia» y otras inolvidables joyas.

Y la dirección de la cinta estuvo a cargo del genial Tay Garnett.

Será un éxito su estreno en el Auditorium.

Lo auguramos.

SANTOS DE HOY.—El almanaque señala para hoy la festividad de Santa Susana.

Plácenos felicitar en primer término a una dama de alto rango, muy querida y muy bien relacionada en nuestra sociedad, la señora Susanita de Cárdenas, bella y elegante esposa del señor Perico Arango.

También felicitamos especialmente a la señora María Susana de Vega viuda de Cerra, la distinguida y estimada dama, y a su linda nieta Suzy de la Cerra y Montoto, la hijita adorada del joven matrimonio Francisco de la Cerra y Conchita Montoto.

Siguen los saludos.

Susana Betancourt, la respetable dama.

Susana de la Rionda de Montagú y su simpática sobrina Susanita de la Rionda y Semlemeroff.

Susana Echemendía de Mederos, Susana Domínguez de Lozano, Susana Mestre de Estévanez y Susana Santos de Riquelme y su hija Susanita.

Entre las señoritas, la gentil Susana Zayas.

Susana de Juan, la amable y dulce señorita que comparte las labores con su hermano en el afamado atelier Eric.

Susanita de la Torre, Susanita Quintana, Susanita Morales, Susana Luisa Torres y la simpática Susana Márquez y de la Cerra.

Y Susana Fundora y Rodríguez, tan graciosa.

MARGOT SAAVEDRA.— El jueves próximo piensa embarcar para los Estados Unidos, la bella señorita Margot Saavedra y Arango, hija de los distinguidos esposos Ernesto Saavedra y Margarita Arango.

La señorita Saavedra se propone disfrutar una corta temporada.

BAUTIZO.— En la Gruta de la Virgen de Lourdes, en la Iglesia de Nuestra Señora de la Merced, fué bautizada en días pasados la graciosa niña María de Lourdes Josefina de la Milagrosa, hija de los jóvenes esposos Pepe Lecuona y Mera Pérez.

Fué apadrinada la neófita por la respetable dama Julieta Caballol viuda de Lecuona y por el señor Jesús Pérez Díaz.

DEL VEDADO TENNIS CLUB.— Para el próximo sábado anuncia un te bailable en sus espléndidos dominios de Calzada y Doce, el aristocrático Vedado Tennis Club, tan favorecido por nuestra juventud distinguida.

Se bailará desde las seis hasta las nueve p.m. con la magnífica orquesta que dirige René Touzet.

Fiesta de la tarde, que dará tema a la crónica.

MEJORADA.— Tras grave enfermedad que puso en peligro su vida, se encuentra en vías de franco restablecimiento la gentil señora María Isabel Shaw, esposa del señor Paquito Pérez Briñas.

Durante su larga enfermedad fué asistida por los doctores Leonelo Ruiz Sánchez y Armando Núñez Tolosa, jóvenes y notables galenos, que se anotaron sendos éxitos.

Nuestra enhorabuena.

¡¡Ya Faltan Pocos Días!!
VENTA de CIERRE

VENGA usted HOY para que VEA a los que saben comprar cómo aprovechan las GRANDES GANGAS en

BACCARAT — PORCELANAS
CUBIERTOS — LAMPARAS
ARTICULOS PARA REGALOS

CASA VERSALLES
NEPTUNO 24 (Entre Industria y Consulado, frente al teatro «Encanto»)

OTRO DETENIDO

Los vigilantes Marcelo Rodríguez y Jenaro Santana, del Bureau de Investigaciones, arrestaron a Wilfredo Hernández Rodríguez, de Mercaderes 38 y Oscar Vera Sobrino, de Oficios 15, por interesarlo el Juez Correccional de Bauta.

ARTICULOS DE LIMPIEZA.

Plumeros, Escobillones, Frazadas y muchos más. Aluminio puro para Cocina. Gran surtido a precios excepcionales Ferretería OLAVARRIETA, Neptuno 106, entre Campanario y Perseverancia

A-9480, LA LLAVE

ENCARCELADOS

El vigilante 2312, Ezequiel Hernández, de la Primera Estación, arrestó a José Alvarez Pérez y Tomás Serpa Valdés, vecinos de Aguiar 9 y 20, respectivamente, porque al llamarles la atención para que se retiraran de la esquina de Peña Pobre y Aguiar, donde molestaban a los transeúntes le desobedecieron y Alvarez ofreció gran resistencia, por lo que fueron remitidos al vivac.

RETAZOS Y CORTES

La enorme cantidad de telas (especialmente sedas de color entero y estampadas) vendidas en estos días han originado infinidad de retazos que en su mayoría dan cortes de vestidos y que pasan a esta sección con una rebaja de muchísima consideración.
Le recomendamos que aproveche esta oportunidad incomparable.

"la época"
NEPTUNO Y SAN NICOLAS
La tienda mejor surtida y que más barato vende.

BAR Y RESTAURANT
EL JARDIN
ESQUINA DEL FRESCO
LINEA y C. VEDADO.—TEL. A-6070
Servicio de Mensajeros.

Helados Elaborados en LA CASA
Sodas y Refrescos
Lunch. Recibimos órdenes.

Hoy celebra su santo la encantadora señorita Susana García, quien acaba de cumplir los anhelados quince años. Felicidades.

RUMBO A EUROPA.—Embarcó ayer rumbo a Europa, a bordo del vapor «Reina del Pacífico», la señora Julia Dolz de Dolz, tan estimada en la sociedad habanera.

La distinguida dama se dirige a España, donde se reunirá con su esposo, el señor Leopoldo Dolz, cónsul general de Cuba en Barcelona.

Un feliz viaje le deseamos.

BERTICA DE LA CUESTA.—En la fecha de hoy cumple ocho años de edad, la linda niña Bertica de la Cuesta y Alvarez, hija adorada de los jóvenes esposos Pedro M. de la Cuesta y Carmita Alvarez Agüero.

El sábado próximo, en su preciosa finca de Arroyo Arenas, será estejada Bertica, con una simpática fiesta consistente en una piñata.

Felicidades.

DE LA LIGA CONTRA EL CANCER.—Hoy, a las cinco de la tarde, se celebrará la anunciada junta de Patronos de la Liga contra el Cáncer que tendrá efecto en el edificio del Instituto del Cáncer en el Hospital Calixto García.

El Presidente de dicha institución ingeniero Eduardo R. Chibás, ruega a todos los miembros su más puntual asistencia.

PROXIMA BODA.—El sábado próximo, a las nueve y media de la noche, contraerán matrimonio la linda y gentil señorita Laura Besosa y Churchill y el caballeroso joven Emilio Gil y Cancio.

La señorita Besosa es la hija adorada del señor Bernardo Besosa y su distinguida esposa, Emilio Churchill.

La ceremonia tendrá lugar en la Catedral de la Santísima Trinidad.

Felicidades.

LA GRAN FIESTA DEL SABADO. Aumenta a medida que se acerca la fecha, la animación para la grandiosa fiesta que organizada por la señorita Conchita Espinosa secundada por la señorita Loló Vinent se celebrará en los hermosos salones del Jockey Club el próximo sábado.

Trátase del Baile de las Flores que será sin duda la fiesta más linda de la temporada.

Todo el adorno será a base de flores naturales, en cuyo trabajo maravilloso cooperarán nuestros principales jardines.

«El Encanto» ha donado una preciosa cartera para la muchacha que lleve el adorno de cabeza de flores naturales más bonito, y como segundo premio habrá un lindo estuche de bombones de la Casa Armada.

Además se celebrarán concursos de Vals, Son y Tango y varias rifas con los siguientes premios.

Una cartera de piel de Fin de Siglo; un vanity Case de «La Casa Quintana»; unos aretes de Le Tria-nón; una lamparita de cuarto de Los Precios Fijos, dos garrafoncitos de Ron Añejo de Bacardí; varios estuches de bombones y galleticas de «La Estrella»; un estuche completo de perfumes de Crusellas y un estuche de tabacos de José L. Piedra.

Las personas que han reservado sus invitaciones deberán pasar a recogerlas antes del viernes por la residencia de la señorita Espinosa en la calle 6 entre 15 y 17 No. 357, en el Vedado.

MIRESE LA LENGUA AL ESPEJO

Si la nota blanca, saburrosa, usted necesita este remedio

Muchas veces, descuidamos atender como es debido algún malestar o indisposición con la idea de que es "cosa de nada". Sin embargo, ¡qué graves consecuencias traen el estreñimiento y el entorpecimiento del hígado! Cuando su lengua se ve blanca y la siente usted pastosa, saburrosa, es generalmente indicación de anormalidad intestinal. El dolor de cabeza, pesadez, cansancio, se deben también muchas veces a la misma causa: y aunque mucha gente lo sabe, hay millares de personas que se descuidan sin darse cuenta de los peligros a que se exponen.

Lo prudente es recurrir a un remedio *adecuado* y de toda confianza: las Píldoras de Brandreth — el regulador intestinal preferido por millones de personas en nuestro propio país y en 70 naciones. Por más remedios que haya usted tomado, le conviene, para bien de su salud, probar las Píldoras de Brandreth. Por sus resultados usted se dará cuenta de que es un remedio superior para regularizar las funciones digestivas y eliminatorias. Recuerde que las Píldoras de Brandreth son puramente vegetales. No acepte sino Píldoras de Brandreth. Todas las farmacias las venden.

Se va a formar LA DE ULTRA ?

CLINICA DE OJOS
DR. ENRIQUE CUELLAR DEL RIO
DIRECTOR OCULISTA
Consultas: 9 a m. a 7 p. m. REINA No. 88. Teléfono M-7766

(Continúa en la página NUEVE)

E.C.D. 2016

G A C E T I L L A S

TRIANON: «FELIZ DESENGAÑO»

La bellísima super-joya musical titulada «Feliz Desengaño», constituye la principal cinta del grandioso programa que presentan las carteleras de este preferido teatro, la cual pasará por la pantalla a las 5 y 15 y 9 y 45. Intérpretes principales son, la célebre y maravillosa patinadora Sonja Henie, figura central de esta espléndida y lujosa revista, colaborando con ella, dos favoritos actores como Don Ameche y César Romero, ambos enamorados de la exquisita actriz. Las escenas que se suceden son de belleza incomparable, sobresaliendo el «Ballet» titulado «La Doncella de Nieve» de deslumbrante vistosidad, así como el de «Los Indios de Madera», cuya música ultramoderna es de un efecto maravilloso y donde canta la más célebre cantante de «Blues» la encantadora Ethel Merman. Colaboran en este gran espectáculo Jean Hersholt, dos cómicos de gracia indiscutible como Billy Gilbert y Wally Vernan y más de cien expertos patinadores de hielo que realizan preciosos números con la Reina del Patín, Sonja Henie. Conjuntamente a las 4, y 8 y 30, la original film titulada, «Segunda Luna de Miel», por la simpática pareja de Tyrone Power y Loretta Young, secundados por Stewart Erwin, Claire Trevor, y la nueva estrella Marjorie Weaver. Precios: Luneta: Tarde 30 centavos. Noche 40. Niños 20. Tertulia: Mayores 20 centavos. Niños 10.

El jueves: El grandioso estreno en Cuba de la RKO-Radio, «Domando al Bebé», con la gran artista Katherine Hepburn y Gary Grant en esta divertida super-comedia.

INFANTA: «BODA POR PARTIDA DOBLE»

Un magnífico programa señala para hoy la cartelera del gran teatro «Infanta» del circuito Edelberto de Carrerá de Infanta y Neptuno, teléfono U-3700, con dos estupendas producciones, siendo la principal: «Bodas por partida doble», con William Powell, Myrna Loy, Florence Rice y John Beal; una ingeniosa y humorística comedia, de ambiente refinado y corte moderno donde la gracia y el romance se ofrece por partida doble.... le sigue en turno el estreno de la cinta «Londres de noche», con George Murphy y Rita Johnson; un drama de ambiente londinés, en que el misterio de un crimen absorbe la atención del espectador y le hace vivir una hora de ansiedad y profundas emociones.... completa el programa el Noticiario Fox y la comedia «Un especialista en coartadas».

Mañana: «Rosalía».

El jueves: «La divina embustera».

El domingo: Victoria, mujer y Reina».

ROXY: «LA CASTA SUSANA»

¡Alegría! ¡Juventud! Bellas canciones... gracia... Un espectáculo que por sus cualidades escénicas y su fantasía, excelente música, argumento lleno de situaciones interesantísimas y saturado de buen humor, le hará pasar los momentos más gratos de su vida... esto es en resumen «La Casta Susana», deliciosa opereta que presenta hoy en sus tandas elegantes de 4 y 30 y 8 y 30, el moderno «Cinema Roxy», de 14 y Primera en el Reparto Almendares. Completando el rograma se exhibirá el último Noticiario y la película que con tanto interés han pedido numerosos asiduos: «Yoshiwara», de trama interesantísima, interpretada magistralmente por uno de los actores más famosos del cinema, Sessue Hayakawa, que tras varios años de descanso viene de nuevo a reverdecer sus laureles. Los precios serán: 15 centavos luneta por la tarde y 20 centavos por la noche. Tertulia familiar y niños 10 centavos.

Mañana un gran pre-estreno: «Bajo el cielo de Hawaii», por Bobby Breen, el maravilloso tenor de 10 años, que interpreta magistralmente seis preciosas canciones en esta deliciosa película que tiene de todo: música, comedia, alegría y jocosidad en alto grado.

RIVOLI: «DOMINO VIOLETA»

Otro regio estreno anuncia para hoy la empresa del elegante «Cine Rívoli», de 4a. y 5a. Reparto La Sierra, atenta siempre para ofrecer a sus asiduos las mejores producciones que se estrenan, lo más pronto posible. «Dominó Violeta», es una comedia musical, cuya movida trama se desarrolla en Hungría, ese paraíso de Europa, donde mujeres, música y champán, ofrecen al romance un ambiente más ideal y fascinador. Una super-producción lujosamente presentada, en que aparece la estrella June Knight en un tierno idilio con el gran barítono Michael Bartlett, que desempeña el role de un alocado noble que las más bellas mujeres trataban mútilmente de atrapar, haciendo ambos derroche de su arte durante el desarrollo de la trama, secundándoles además uno de los más cómicos de Europa, Szoke Szakall, que aparece por primera vez en la pantalla. Completa el programa otra producción interesantísima, «Baccarát», por Marcelle Chantal, y el precioso cartón, «Las ranas del molino», además del estreno del último Noticiario Paramount.

Mañana en función de gran gala, pre-estreno del hit musical del año: «Loca por la música», la máxima creación de la encantadora Deanna Durbin.

REINA: «LA CASTA SUSANA»

«La Casta Susana» es una gentil y alegre opereta, llena de vida, de gracia, juventud y belleza, realizada con estilo y con el verdadero ritmo cinematográfico; Va, seguramente no querrá que termine y volverá a verla muchas veces. Interpreta a «La Casta Susana» la graciosa chiquilla Meg Lemonnier con una voz exquisita que canta mejor que un ruiseñor y el gran actor Raimu.

«La Casta Susana» la exhibe hoy el super-cine «Reina» en turnos preferentes. «Hielo y Acero» una terrible paradoja presentada en una película... Fuego en el hielo... Un jugador de kockey asesinado cobardemente en el hielo cuando defendía gallardamente los colores de su Universidad... Sensacional desde su comienzo hasta su final, esto es «Hielo y Acero» la producción que contiene los más grandes motivos de emoción y suspenso; interpretada por Alec Ferguson y Betty Holland.

Completa el programa el estreno de la revista Fox Movietone y un cartón; los precios serán de 15 centavos la luneta hasta las 5 y 30 y 20 centavos después, la cómoda tertulia familiar 10 centavos.

Mañana: «Bucanero» y «Sofía Lang en Hollywood».

RIALTO: «ROSALIA»

Gran éxito está obteniendo en «Rialto», la maravillosa producción «Rosalía». Hoy, desde las 2:30 de la tarde, vuelve a exhibirse esta espectacular cinta interpretada por las estrellas favoritas de la Metro: Nelson Eddy y Eleanor Powell, que tan buen rato hacen pasar al público, el primero por su maravillosa voz y la segunda por sus preciosos bailes.

«Rosalía» es una de esas extraordinarias películas que el público no se cansa de ver, por lo que «Rialto» se verá hoy, en todos los turnos, con su simpática sala completamente llena.

Además de «Rosalía» va en cartel también «Ama, vive y aprende», interpretada por Robert Montgomery y Rosalind Russel una revista y un cartón completan el programa.

Los precios para hoy son: 20 cts. hasta las 2:30 y 30 centavos después, los mayores y 15 los niños.

Mañana: «Rosalía» y «La silla número 13».

LARA: «SOFIA LANG EN HOLLYWOOD». 10 CTS.

Rigiendo el popularísimo precio de 10 centavos la luneta a cualquier hora, entre y salga cuando quiera, el elegante y confortable cine de las familias «Lara», de Prado y Virtudes, con el teléfono M-2421, anuncia hoy un programa grandioso a sus favorecedores.

En función continua de 2 de la tarde a 11:30 de la noche, se exhibirá comedia, estreno de la soberbia, estupenda producción «Sofía Lang en Hollywood», con Gertrude Michael y estreno de la grandiosa, formidable, film de histórico argumento «Alegre y feliz» con Irene Dunne y otras estrellas.

Precios: 10 centavos la luneta a todas horas.

Mañana: «La calle de la alegría» y «El amor nace del odio».

PRADO: «TOVARICH» Y «AL SERVICIO DEL ZAR»

Para hoy anuncia «Prado», como todos los días, matinée a las 2:00 y las tandas a las 5:00 y 8:15, con lo mejor en películas por solo 10 centavos luneta o preferencia. Exhibiendo en primer lugar la suntuosa super joya francesa «Al servicio del Zar» con el más destacado de los actores del cine francés Pierre Richard Wilhm y la mejor exposición de las tendencias políticas que hoy tratan de dominar al mundo: reacción y revolución social «Tovarich», con la pareja de moda Charles Boyer y Claudette Colbert. Completando el programa una variedad y un gracioso cartón. Mañana función de 2 a 8, con la magistral joya «Por su patria y por su dama», con Clark Gable y «El niño del cuento». Por la noche a las 9, función para los socios de la Institución Hispano Cubana de Cultura. Exhibiendo cartón, revista, y la maravillosa producción mexicana «Janitzio». Jueves: «Cenizas del ayer», por Bette Davis y «El gran Garrick» por Olivia de Havilland. El viernes: «Capitanes intrépidos», por Spencer Tracy y «Amor a toda máquina», por Joan Crawford.

VERDUN: «EL BUCANERO»

Para hoy anuncian las carteleras del predilecto «Verdun», único teatro al aire libre el estreno de la película de carácter épico más especacular del año: «El bucanero», la vida heroica y donjuanesca del célebre pirata Jean Lafitte, convertido más tarde en héroe nacional al salvar con sus bucaneros la ciudad de Nueva Orleans. Fredrick March, el gran actor fué seleccionado para desempeñar el papel de «El Bucanero» cooperando con él Francisca Gaal y Akim Tamirof. Conjuntamente se exhibe la bellísima producción titulada «La amenaza», con Gertrude Michael. Completan el programa el Noticiario y un gracioso cartón.

La función, que es continua, comienza a las dos de la tarde y a los precios de costumbre: 15 centavos luneta hasta las 6:30 y 20 centavos después. Los niños 10 centavos y la tertulia familiar con butacas 10 centavos a todas horas.

Mañana: «La venganza de Tarzán» y «Juego de faldas».

ACTUALIDADES: «CENIZAS DEL AYER»

Un programa muy formidable es el que anuncian para hoy las carteleras del coquetón y favorito cine de las familias «Actualidades», de Monserrate 8 y 10, con el teléfono M-5575, que siempre ofrece los más interesantes programas.

En función continua de 2 de la tarde a 11:30 de la noche se exhibirá revista comedia, estreno de la grandiosa, regia super joya «Cenizas del ayer» creación de la genial actriz Bette Davis y Henry Fonda y estreno de la preciosa, original supercomedia musical «El rey y la corista», con Joan Blondell y Fernand Gravet.

Mañana: «Esposa, doctor y enfermera», con Loretta Young, Warner Baxter y Virginia Bruce y «Baccara» con Marcelle Chantral.

MAJESTIC: «VALOR TEMERARIO» Y «BATACLAN»

Un monstruoso programa para hoy nos tiene anunciado en sus carteleras la empresa del cine «Majestic», situado en la calle de Consulado No. 116, con el teléfono M-4477.

El teatro abrirá sus puertas a las dos de la tarde, exhibiéndose un cartón en colores, una comedia, una revista de asuntos mundiales, James Cagney, rey de la personalidad dinámica en «Bataclán» y como complemento Dick Foran y Robert Armstrong con Ann Sheridan en «Valor temerario». Este programa se repite en turnos de tarde y noche. Los precios hasta las 6:30, diez centavos, después 15 centavos. Tertulia: damas y niños 5 centavos caballeros 10.

Mañana: «María Waleska», de Charles Boyer y Greta Garbo. Jueves, programa doble en español. «La mujer de nadie» y «Bajo el cielo de México», interpretada por el célebre conocido Chaflán. El viernes, el mejor programa del año, «El precio de la gloria»

4 CAMINOS: «ALLA EN EL RANCHO CHICO»

Al fin llegó el tan esperado día de todos los concurrentes al super coliseum de Belascoain 637, con el teléfono M-3676, para poder disfrutar del programa que hará época, por su sonido, pantalla, proyección, ventilación y la regia tertulia familiar.

Latino Films presenta a René Cardona, Lucha M. Avila, Pepito Rodríguez y Chato Ortín Jr., en la película que habla del alma mexicana, de sus canciones y de sus costumbres: «Allá en el Rancho Chico».

De esta película bien puede decirse que es la continuación de «Rancho Grande», pues no solo es tan puramente mexicana, sino que presenta nuevamente a Cardona en un importante rol, musicalizado por Barcelata, con un selecto grupo de artistas infantiles que causa la admiración de todos. Comedia... Drama ... Amor... Canciones... Bailes... Guapangos...

También se exhibe «La mujer de nadie», con Mario Tenorio y Adela Sequeiro. La película que viene a despertar en la Humanidad el sentimiento espiritual dormido al triste arrullo del materialismo.

Un cartón y una revista completan el programa.

El jueves: «La casta Susana» y «El niño de las coles».

El viernes: Marie Waleska».

VIVES: «HONRARAS A TUS PADRES»

Juan Oriol, el regio artista mexicano, que ahora se encuentra en Cuba, produciendo películas ofrece hoy el gran estreno de «Honrarás a tus padres», donde además de él, intervienen Victoria Blanco y René Cardona, en el coquetón cine «Vives», del Vedado, teléfono F-3128 y cuya acción se supone transcurrir en este suelo cubano, mezclado con una trama de amor y sacrificio y salpicado de fina música: las tandas serán a las 4:30 y 8:30, con una revista Fox, la sentimental cinta «El calvario de una esposa», por Consuelo Frank y «Honrarás a tus Padres», por Juan Oriol. Precios popularísimos para hoy a pesar de la magnitud del programa. Tanda, mayores 10 centavos y niños y tertulia 5 centavos. Noche, mayores 15 centavos y niños y tertulia 10 centavos. Mañana, «Ojos tapatíos», por Esther Fernández y «A la orilla de un Palmar», por Marina Tamayo.

GRIS: MAÑANA: JORGE ESCUDERO

La elegante bombonera del moderno cine «Gris», de Baños y 17, en el Vedado, con el teléfono M-4292, se verá llena mañana por las prestigiosas familias del Vedado, pues se anuncia un programa regio en el que figura además el debut del gran cantor argentino Jorge Escudero.

Mañana en tandas de 4 y 8:30, va la formidable producción «Los hombres nuevos», con Henry Baur.

Y en tandas elegantes, a las 5:45 y 10 de la noche, revista, la grandiosa superproducción «La casta Susana» con Meg Lemonnier y presentación del gran cancionero argentino Jorge Escudero, con sus guitarristas, que ofrecerá los más preciosos y populares tangos.

Precios que regirán mañana: luneta, mayores 20 centavos; niños 15 centavos y tertulia 10 a todas horas.

GRIS: «SORPRESAS DE 1938»

Un programa grandioso, es el que anuncia hoy el predilecto cine «Gris», de Baños y 17, en el Vedado, con el teléfono F-4292.

En tandas de 4 y 8:15 se exhibirá cartón y estreno de la soberbia y muy estupenda super producción «Carne de contrabando», con la estrella oriental Ana May Wong.

En turnos de 5:30 y 9:45, se exhibe revista y estreno de la muy preciosa, regia super joya musical «Sorpresas de 1938» con Titto Guizar ,Martha Raye, Dorothy Lamour y otras estrellas.

Precios: mayores 15 centavos por la tarde y 20 centavos por la noche. Los niños y la tertulia 10 centavos a todas horas.

Mañana: en tandas de 5:45 y 10, presentación del cantante argentino Jorge Escudero y «La casta Susana». A las 4 y 8:30 «Los hombres nuevos».

El jueves: «Rosalía», con Eleonor Powell y Nelson Eddy.

MODERNO: «LOCA POR LA MUSICA»

Hoy ofrece el teatro Moderno con el teléfono X-1305, al público de Ciudad Nueva, el gran estreno de gala, «Loca por la música» de Deanna Durbin y Herbert Marshall; y el estreno «Dilema» de Kent Taylor, Fay Wray; el cartón-comedia, «Multic Music»; y una revista Universal. Hasta las 6.30, 20 centavos; después 30 centavos. Niños 20 centavos, tertulia familiar 15 centavos a todas horas.

Mañana: Deanna Durbin en «Loca por la música», con Herbert Marshall; y «Dilema», de Kent Taylor, Fay Wray.

Tertulia familia 15 centavos a todas horas.

El jueves «Paraíso para dos», de Patricia Ellis y Jack Hulbert. Tertulia familiar 10 centavos a todas horas.

WILSON: «LA ZANDUNGA»

Wilson, en Belascoaín y San Rafael, U-5863; 10 centavos de 1 y media a 6 y media; y 15 centavos después; niños 10 centavos a todas horas.

La mejor proyección y el más perfecto sonido de la Habana, con el nuevo equipo sonoro «Sincrofilm Phillips» con pantalla de plata.

Hoy, tarde y noche, la revista semanal (Fox Sound New); la variedad especial «Instantáneas de Hollywood» y el cartón en preciosos colores, «El muchacho y su perro» y las super atracciones «Bodas de contrabando» sensacional y emocionante producción Columbia, interpretada por Rosalind Keith, y Charles Quigley; y «La Zandunga» estupenda super producción costumbrista, toda en español, por Lupe Velez, Rafael Falcón, Manolo Noriega, Arturo de Córdoba, María Luisa Zea, «El Chaflán» y Pardavé.

A las 5 p. m. «Bodas de contrabando» por Rosalind Keith y Charles Quigley; y «La Zandunga» por Lupe Vélez, Rafael Falcón y María Luisa Zea.

Mañana: «Cuarenta y cinco papás» estupenda producción Fox, por la encantadora Jane Withers, Los Hartman y Thomas Beck; y «Gracias, Mr. Moto» sensacional y emocionante producción, por Peter Lorre, y Jayne Regan.

TOSCA: «LOCA POR LA MUSICA»

Tosca en 10 de Octubre 1007, entre San Francisco y Concepción, en la Víbora, con el teléfono I-3099, de la Empresa Alvarez - Hernández, ofrece hoy un programa monumental.

En tandas de 5 y 8 y 30 se exhibe revista, la jocosa comedia por la pandilla «Pirata pirateando», estreno de la divertida, original super comedia «Mi abuelito» con la traviesa Jane Withers y estreno de la maravillosa, regia, monumental super joya musical «Loca por la música» la última creación de la genial Deanna Durbin y Herbert Marshall.

Precios: mayores 20 centavos por la tarde y 30 centavos por la noche. Los niños 15 centavos y la tertulia 10 centavos a todas horas.

Mañana: «Londres de noche» y «Loca por la música».

El viernes: Día popular con «Tifón» y «La princesa de la selva».

INGLATERRA: «LA ZANDUNGA»

Inglaterra, en San Rafael y Consulado, M-5527; 10 centavos de 1 y media a 6 y media; y 15 centavos después; niños 10 centavos a todas horas.

La mejor proyección, y el más perfecto sonido de la Habana, con el nuevo equipo sonoro «Sincrofilm Phillips» con pantalla de cristal.

Hoy, tarde y noche, la revista semanal (Fox Sound New); la variedad especial «Instantáneas de Hollywood» y el cartón en preciosos colores «El muchacho y su perro» y las super atracciones «La Zandunga» colosal super producción costumbrista, toda en español, por Lupe Vélez, Rafael Falcón, María Luisa Zea, Manolo Noriega, Pedro de Córdoba, «El Chaflán» y Pardavé; y «Bodas de contrabando» sensacional y emocionante producción Columbia, interpretada por Rosalind Keith, y Charles Quigley.

Mañana: formidable programa extraordinario, con los estrenos «Cuarenta y cinco papás» interpretada por la encantadora chiquilla Jane Withers, Los Hartman y Thomas Beck; y «Gracias, Mr. Moto» sensacional y emocionante producción, interpretada por Peter Lorre, y Jayne Regan.

CUBA Y ROJO: REGIAS PELICULAS EN ESPAÑOL

Dos grandes películas en español pasa por su pantalla gigante hoy el elegante y favorito cine de las familias, Cuba, de Suárez y Corrales. En tanda a las 5 y nocturna a las 8 y 15 se exhibirá revista, comedia, estreno de la preciosa, original film en español «Janitzio» con Emilio Fernández y María Teresa Orozco y estreno de la preciosa, regia, grandiosa super comedia en español «Bajo el cielo de México» con Vilma Vidal, María Luisa Zea, Rafael Falcón, El Chaflán» Barcelata y otros.

Precios: damas y niños 5 centavos y caballeros 10 en la tanda y mayores 10 y niños 5 por la noche. Mañana: «Baccará» «Genoveva de Brabante».

Un programa muy soberbio es el que ha combinado para hoy el favorito cine de las familias, Salón Rojo, de Monte y Antón Recio, pues en tanda a las 5 y nocturna a las 8 y 15 se exhibirá revista, la grandiosa joya en español «Irma la mala» con Ramón Pereda y Adriana Lamar y estreno de la maravillosa, soberbia joya «Mamá Colibrí» con Huguette Dufflos y Jean Pierre Aumont. Precios: damas y niños 5 centavos y caballeros 10 en la tanda y mayores 10 centavos y niños 5 por la noche. Mañana: Genoveva de Brabante» y «Vuelo Nupcial».

UNIVERSAL: «PASAPORTE A LA FAMA»

Un programa sensacional es el que ha combinado para hoy la Empresa del favorito y confortable cine Universal, de Egido entre Muralla y Sol.

En función continua de 1 a 11 se pasa por la pantalla revista, comedia, estreno de la grandiosa, formidable y sensacional producción «Pasaporte a la fama» con el dinámico actor Edward G. Robinson y estreno del emocionante, estupendo drama del oeste «Hombres en la sierra» con Charles Starret.

Precios: damas, niños y tertulia 5 centavos y caballeros 10 hasta las 6 y 30 y mayores 10 niños y tertulia 5 centavos después.

Mañana: «Vamos a casarnos» y «Hombres en la sierra».

BELGICA Y VIOLETA: ESTUPENDOS PROGRAMAS

Para hoy en Bélgica el cine preferido de las familias, se estrena la serie completa que lleva por título «El Nuevo Robinsón Crusoe», en matinée, tanda y noche, precios de cinco centavos las damas.

Mañana: la maravillosa producción «El encanto de la bohemia» por Jean Kiepura y Martha Eggert y «El hijo del héroe» por Mickey Rooney.

Dos estrenos a precios de cinco centavos en este cine de familias, para hoy en matinée, tanda y noche, regio programa con las producciones «Serenata llanera» por Gene Autry y «La muchacha del circo», linda producción argentina por Luis Arata, comedias y cartones. Violeta ofrece siempre las mejores películas a los precios más bajos, proyección como el mejor teatro de la Habana.

Mañana: «Mamá Colibrí» por Huguette Dufflós y «Tras de la reja». Precios populares.

Los Colegios Nacional y Provincial de Arquitectos, visitan la Ciudad Militar

En esta fotografía aparecen numerosos miembros de los Colegios Provincial y Nacional de Arquitectos, que recientemente giraron una visita a la Ciudad Militar. Fueron atendidos por el comandante Antonio Bolet y otros oficiales del Cuerpo de Ingenieros del Ejército.

En los últimos días de la semana que acaba de finalizar, una nutrida representación de los Colegios Nacional y Provincial de Arquitectos visitó la Ciudad Militar.

Esperaban a los arquitectos en el Círculo Militar y Naval, el Comandante Antonio Bolet Tremoleda, S. D., Jefe de la Sección de Ingeniería del Cuartel General, Capitán Félix García Alonso y Tenientes Rodríguez, Argudín y Saladrigas, además de los capitanes Parr y Gorrín, designados al efecto por el Teniente Coronel S. D., Ignacio Galíndez, M. M, Jefe del Regimiento No. 6 «4 de Septiembre».

Después de breves frases de bienvenida del Comandante Bolet, pasaron los representantes de ambos Colegios, presididos por los arquitectos Enrique Cayado y José Du Defaix a visitar los distintos edificios de Jefatura de Batallón, Compañías de Infantería, Cine-Teatro, Planta Eléctrica, eCntro Militar de Veterinaria y edificio del Tribunal Superior de la Jurisdicción de Guerra.

No hubo tiempo para más, pero ello fué suficiente para que los Arquitectos visitantes quedaran realmente asombrados de la labor constructiva llevada a cabo por el Ejército Constitucional durante los últimos años, de la cual no tenían formada exacta idea, habiendo contribuído eficazmente esa visita para propagar dentro de una clase civil profesional el verdadero espíritu creador del Coronel Jefe del Ejército Constitucional, Fulgencio Batista y Zaldívar, C. de H., M. M. y N. El comandante Bolet fué explicando en cada uno de los edificios visitados los distintos problemas constructivos que hubo que resolver y las dificultades técnicas que en cada caso se presentaban, quedando todos sorprendidos del volumen de obra realizada en tan poco tiempo. Los elogios no se escatimaron por la forma en que se habían distribuído los edificios, su estilo de construcción, la homogénea red de calles, parques y arbolado que merecieron felicitaciones entusiastas de Arquitectos especializados en materia de urbanismo. La nutrida representación de ambos colegios (72 Arquitectos en total) llegó al fin de una jornada larga a través de toda la Ciudad Militar, hasta el edificio del Tribunal de la Jurisdicción de Guerra. Allí esperaba el Arquitecto Luis A. Pizarro, Contratista de esta obra, y le fueron exhibidos todos los departamentos del edificio, especialmente los de la tercera planta, destinados a Estación Radio-telefónica. En la amplia azotea de este edificio, así como en los demás lugares visitados se tomaron fotografías que quedarán como constancia de esta agradable visita de los Arquitectos a la Ciudad Militar. Todos eran a lamentar que fuesen ya más de las siete de la tarde y quedase aún por ver y visitar más de la mitad de la Ciudad Militar.

La forma novísima como han sido tratados los estudios y salón de espera de la Estación Radio Telefónica, para conseguir una perfecta recepción de acuerdo con las teorías acústicas puestas en práctica en la Radio-City de la Ciudad de New York, fué motivo de preferente atención por los visitantes, quienes expresaron complacidos su satisfacción por la labor realizada por el Ejército Constitucional en lo relacionado con el diseño y los detalles, y la perfecta distribución de los motivos decorativos.

Al terminar la agradable visita, sin tiempo ya para más, los Arquitectos hablaban de una nueva visita que harían el día 27 del presente mes al Instituto Cívico Militar de Ceiba del Agua, a donde habían sido invitados por la Directva de dcha Institución.

República de Cuba,

Anuncio de Subasta,

Consejo Nacional de Tuberculosis

Ciudad Militar, Mayo 23, de 1938. Hasta las fechas y horas que se expresan a continuación, se recibirán en esta Oficina, Calzada de Columbia y 80., Ciudad Militar, proposiciones en pliegos cerrados para los suministros que más abajo se indican y entonces se abrirán y leerán públicamente.

«VIVERES»
6 de Junio.— 3 P. M.
«UTILES DE LIMPIEZA E HIGIENE»
7 de Junio.— 3 P. M.
«MATERIAL DE OFICINA»
8 de Junio.— 3 P. M.
«VERDURAS Y VIANDAS»
9 de Junio.— 3 P. M.
«CARNES, PESCADOS Y MARISCOS»
9 de Junio.— 5 P. M.
«PAN Y GALLETAS»
10 de Junio.— 5 P. M.
«HUEVOS»
11 de Junio.— 3 P. M.
«CAFE»
11 de Junio.— 5 P. M.

Se facilitarán Pliegos de Proposiciones a quienes los soliciten.

Dr. Demetrio E. Despaigne S. D. Tte Coronel Médico del E. Constitucional. Director General Técnico y Administrativo de la Oficina Central de Control.

HOMENAJE A LA VISITADORA DE H. DE LA CARIDAD

Un hermoso homenaje le fué rendido en el colegio La Inmaculada, a la Muy Reverenda Madre Visitadora de las Hijas de la Caridad, por las alumnas del tercer año de Bachillerato, Sor Encarnación García, con motivo de la celebración del segundo centenario de la Canonización de San Vicente de Paúl.

A las 3 p. m., los salones del gran plantel se encontraban ocupados por selecta concurrencia.

La fiesta, aunque se le dió el carácter de familiar, resultó un verdadero acontecimiento.

Todos los números del programa fueron ejecutados con gran precisión y exactitud.

Haremos mención especial del número 9, en que se presentan las diferentes naciones con sus típicos trajes. Este número arrancó grandes aplausos del selecto público que asistió al acto.

La directora, doctora Sor Concepción Crespo estuvo atenta a todas las partes que se verificaron durante la velada.

En el intermedio se otorgaron los dos premios de Literatura, tercer año, siendo las agraciadas las señoritas Mirta Guzmeli y Clotilde Fiol, recibiendo sus premios entre grandes aplausos.

Presidieron este hermoso acto, la festejada, Reverenda Madre Sor Encarnación, Visitadora de las Hijas de la Caridad, en cuyo puesto lleva 7 años; reverendo padre Antonio López, Visitador de los Padres; doctora Sor Concepción Crespo; P. P. Chaurrondo; Domingo y Eugenio (carmelitas); Ignacio Maestrojuán; Sor Serafina Farrés, administradora de las Católicas Cubanas y nuestros compañeros Gabriel Blanco, por DIARIO DE LA MARINA; y Carlos Fernández, por «El Mundo».

DIARIO DE LA MARINA se complace en felicitar a la Muy reverenda Madre Sor Encarnación García y a las alumnas del tercer año de Bachillerato, que de manera tan hermosa saben honrar a su bondadosa madre y al fundador San Vicente de Paúl.

Lorenzo Blanco.

OMNIBUS "LA CUBANA", S.A.

(OFICINA EN LA HABANA)

DRAGONES, 16. TELEFONO A-7166

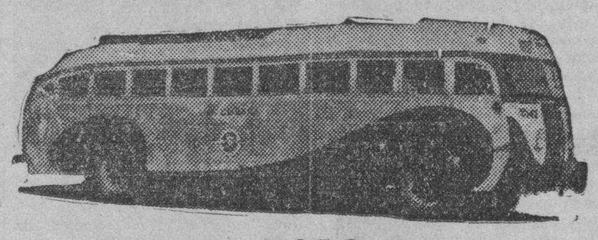

AVISO

Ponemos en conocimiento de nuestros clientes que, a partir del día 1º de Marzo de 1938, los itinerarios de nuestra Empresa quedarán variados en la forma siguiente:

SALIDAS DE LA HABANA:

4.30	A.M.	Hasta	Santiago de Cuba.
7.00	„	„	Holguín.
12.01	P.M.	„	Camagüey.
3.00	„	„	Santiago de Cuba.
6.30	„	„	Santiago de Cuba.
11.00	„	„	Santiago de Cuba.

LLEGADAS A LA HABANA

5.10	A.M.	De	Santiago de Cuba.
8.50	„	„	Santiago de Cuba.
12.30	P.M.	„	Santiago de Cuba.
5.00	„	„	Camagüey.
8.30	„	„	Holguín.
11.30	„	„	Santiago de Cuba.

CRONICA CATOLICA

ACTOS CATOLICOS QUE SE ANUNCIAN PARA MAÑANA EN LAS DIVERSAS IGLESIAS

En la iglesia del Cristo

Los miércoles de Santa Rita de Casia en la iglesia del Santo Cristo con el siguiente programa:

Misas a las seis y treinta y a las nueve de la mañana, en el altar de la Santa.

Después de las misas de ocho y nueve ejercicio de la novena y veneración de la Santa Abogada de imposibles.

A las cinco y treinta de la tarde, y a las ocho de la noche, exposición de S. D. M., estación, Santo Rosario, lectura de gracias y peticiones, sermón cánticos, preces a Santa Rita, bendición eucarística y veneración de la Reliquia.

Nota: El mes de María se hará conjuntamente con los solemnes cultos de cinco y treinta de la tarde.

Se ruega la asistencia a los devotos de Santa Rita.

El Jubileo Circular

En la iglesia de Nuestra Señora de la Caridad, el Jubileo Circular.

A las ocho y treinta de la mañana misa cantada y exposición de S. D. M.

A las cinco de la tarde, Rosario, visita a Jesús Sacramentado, cánticos y bendición eucarística.

Estos cultos son sufragados por la M. I. Archicofradía de esta iglesia, en cumplimiento de legados que administra.

Es, pues, la semana del Circular, semana de cultos eucarísticos para esta Archicofradía, a la cual están obligados a asistir sus cofrades con el distintivo de la misma y ocupar en el cuadro, que para los mismos se destina en el templo su respectivo lugar.

En la capilla de San Agustín

Los miércoles de Santa Rita de Casia en la capilla parroquial de San Agustín, sita en la calle quince entre doce y catorce en el reparto La Sierra, Marianao, con el siguiente programa:

A las siete y quince de la mañana, misa, comunión, ejercicio de la novena y veneración de la reliquia de la Santa.

Nos es grato informar a los feligreses de la parroquia del Santo Cristo, que prosiguen con gran actividad las obras de construcción del templo parroquial.

Actualmente trabajan unos veinte hombres.

El Párroco, P. Spirali, O. S. A. desea imprimir a las mismas gran celeridad, a fin de poder inaugurar, al menos la cripta con capacidad para mil personas el día 28 de agosto próximo, para lo cual suplica encarecidamente, le ayuden con sus limosnas a alcanzar este fin tan necesario al esplendor del culto y comodidad de los feligreses.

En la iglesia de San Francisco

A las ocho de la noche, solemne novenario en honor de San Salvador de Horta, nuevo Santo franciscano y español, canonizado el 17 de abril del presente año por S. S. Pío XI, f. m. r.

Se ajustarán los cultos al siguiente programa: Exposición de C. D. Majestad, estación, corona franciscana, ejercicio de la novena, cantos por la Escolonía de San Francisco, preces del mes de María, bendición eucarística y ofrecimiento de flores a la Madre del Amor Hermoso y Reina de todos los Santos.

En todos los templos

Por la mañana, letanías menores y misa de rogaciones.

Por la tarde los ejercicios del mes de María con cánticos y ofrecimiento de flores.

El próximo jueves es día de precepto

El jueves 26 del actual, es el gran jueves, en que N. S. M. la iglesia conmemora la Ascención de Nuestro Señor Jesucristo a los Cielos

El canto popular católico nos lo recuerda con esta estrofa:

«Tres jueves hay en el año,
que relumbran más que el Sol,
estos tres jueves, son:
Jueves Santo, Corpus Christi,
Y el día de Ascención».

Es fiesta de precepto con obligación de oír misa y abtenerse de trabajos sérviles.

En los templos se celebran las misas que a los domingos.

Quien sin causa justificada falta a misa en este día comete falta grave.

No es de devoción el oír misa el día de la Ascención, sino que lo es, de obligación.

Solemne fiesta de las Hijas de María del Colegio La Inmaculada.

La Congregación de Hijas del Colegio La Inmaculada, celebrará solemnísima, función a su celestial madre, como homenaje de sus hijas en el mes de mayo, el jueves 26 del actual.

Se ajustará al siguiente programa:

A las ocho de la mañana, comunión general de las Hijas de María y demás fieles.

A las nueve de la mañana, misa solemne.

A las cuatro de la tarde admisión de Aspirantas a Hijas de María y recepción de Aspirantas a Hijas de María.

La directiva invita a las antiguas y actuales alumnas del colegio y a sus respectivos familiares.

Misa de primera comunión en la capilla de Santos Suárez y Paz

El jueves 26 del actual fiesta de la Ascención del Señor a los Cielos, en la capilla de los Padres Paúles de Santos Suárez y Paz, el horario de las misas será como sigue; seis y treinta, siete y treinta, ocho y treinta y once.

En la misa de las siete y treinta, primera comunión de un numeroso grupo de niños del catecismo, los cuales a las ocho de la noche, harán el cotidiano ofrecimiento de flores.

ASAMBLEA GENERAL DEL APOSTOLADO DE LA ORACION EN EL TEMPLO DE REINA

El domingo 29 del actual gran asamblea del Apostolado de la Oración de Reina, a las tres de la tarde en la casa social de la Anunciata con arreglo al siguiente programa:

Himno Nacional, lectura de la memoria anual, discursos por los R. P. Fray Claudio García, O. S. A. y Fr. Pablo del Olmo, O. P., directores de los Apostolados de la Oración de las iglesias del Santo Cristo y del Vedado, respectivamente, recitaciones por la señorita doctora Carmen Raviña, cantos por las alumnas del Colegio El Angel de la Guarda y El Colegio Teresiano, memorias de los Centros de la Cruzada Eucarística en los colegios, resumen por el director diocesano del Apostolado de la Oración P. Esteban Rivas, S. J. Conclusiones, distribución de Premios a los Coros vencedores en la asistencia a la Asamblea y desfile, recibiendo un objeto cada uno de los asistentes como recuerdo de la misma.

Suscríbase al DIARIO DE LA MARINA por los teléfonos M-7911, M-7912 y M-7913, y por medio de sus agentes en todo el territorio nacional

BRILLANTE ACTO DE LA TOMA DE POSESION DE LA DIRECTIVA CARMELO PRAGA

El domingo 22 del actual tomó posesión de sus cargos la Directiva de la Sección Femenina de la Juventud Carmelo-Praga de la Parroquia de la Señora del Carmen.

A las siete y cuarto de la tarde la Asociación Juventud Carmelo-Praga, con sus secciones masculina y femenina, se reunieron en los altos del convento Nuestra Señora del Carmelo. Unos y otras llevaban un artístico brazalete en el brazo izquierdo, como distintivo de la asociación.

Al frente de las banderas de cada una de la Asociación, a las siete y cuarto partieron para el templo, penetrando en el mismo por su puerta central, los acordes del Himno de la Juventud.

La Sección Masculina ocupó los bancos de la izquierda y la Femenina los de la derecha.

En este lugar asistieron a la misa y comunión general, que celebró el Padre Feliciano del Niño Jesús, director de la Archicofradía de las Hijas de María y Santa Teresa, que asistieron a esta misa y comunión de la Juventud Carmelo y Praga. Asistieron concurrieron nutrida representación de la Unión 65 de Caballeros Católicos de esta Parroquia y la Archicofradía del Niño Jesús de Praga.

En esta misa predicó y dirigió fervorines de preparación y acción de gracias el R. P. Rafael de [illegible], Prior, Párroco del Carmen y director de la Juventud Carmelo Praga.

El coro de tiples de la Parroquia del Carmen, amenizó de manera [illegible] sima la parte musical.

El ban

SOL, rey de Cuba!

"Es NUESTRO SOL la gran fuente de salud de que la naturaleza nos ha dotado, útil para la curación de los niños enfermos, para la conservación de la salud en los niños normales y para el mejoramiento de los niños raquíticos".

(Del ensayo "SOL REY DE CUBA" por el DR. J. M. CORTINA)

balneario "La Concha" de la playa de marianao
templo del sol
reina de playas

ELIMINE LA EXCESIVA GRASA DE SU CUTIS CON
JABON DE
MAX FACTOR
HOLLYWOOD

EMBARCA PARA CARACAS LA SEÑORA AZOY Y FERNANDEZ

En breve embarcará hacia Caracas, Venezuela, la señora Gloria Azoy y Fernández de León, distinguida enfermera cubana, llamada por el director de una reputada clínica de aquella ciudad para que preste en ella sus valiosos servicios.

Todos los gastos que ocasione el viaje de la señora Azoy serán sufragados por el Estado cubano.

Decita con estas líneas nuestra cariñosa despedida y el deseo de un feliz viaej.

HOSPITAL CALIXTO GARCIA

Director: Dr. M. Costales Latatú. Médico de Guardia: Dr. José A. Sollares. Médicos de Guardia: Dr. M. Levy Boladeres. Dr. Enrique Conesa.

INGRESOS: Rafaela Martín, Rosa García, Diego Damia, José Sóto, R. Correa, Nicolás Floro, José Román, Zoraida García, Antonio Hermenegildo Ramos, Estela Co-Bernabé Alvarez, Ana Quintana, Juan Sánchez, Emilio Aranda, José Martín, María Robaina, Blanca Díaz, Marta Rodríguez, Juan Hernández, Julio Gutiera, Eredio Aguila, Ignacio Barrera, Joaquín Alvarez, Julia Hernández, Salvador Tejera, Celia Díaz, Rafael Cabrera, Eduardo López, Francisco Montero, Amelia Payarés, Elio Díaz, Adriano Suárez, Antonio Riva, Francisco Plasencia, Antero Castañeda, Martín Tejera, Juan Sánchez, Jorge Díaz, Carlos Valdés, Manuel Rodríguez, Plácido Hernández, Isidoro Anglada, Lina Rubio, Zoila Rosa Gracia, Caridad Pedroso, Evelio Horta. Total: 47 ingresos.

ALTAS: José Pérez González, Juan Bautista, Maximino Leyva, Domingo de la Cruz, Serafín Bouza, Julio Hernández, Angel García, Dalia Chávez, Magdalena Alvarez, Gumersindo Morales, Ramírez, Nelsa Alvarez, Francisco Alfonso, Alberto Blanco, Mario Carpio, Luis Fist, Ramón Gil, Angel Guerra, Manuel Hernández, Ramón Marrero, Filiberto Pérez, Luz Candido González, Enrique Cosme, Francisco Silveiro, Hilda Méndez, Flores, María C. Torres, Venancio, René Hernández, Armando Luis Rodríguez, Alberto Clavel, Manuel López, Sergio Valdés, Balbino Alvarez, Marcos Alvarez, Joaquín Acosta, Pedro Castillo, Jesús Fuentes, Cándido García, Ana María, Epifanio Pérez, Marcelino, Manuel Soler, Higinio Salgado, Juan Otaño, Evaristo Pérez, Ana María Olavarría, Dulce Ma. García Total: 51 altas.

OPERACIONES: Tomasa Pérez. Extirpación queloides. Sutura estética. Juan I. Levy. Primitivo Piñeiro. Extracción catarata, doctor C. Finlay. Alfredo Arnez, Amigdalectomía, Ernesto Hernández Gonzalo. Felicia Gómez, Clauset, doctor Revuelta. Ernesto Hernández, Amigdalectomía, Dr. Arturo Sánchez, Cloropuncion, doctor R. de la Riva. Israel Tocloropunción, doctor R. de la Cruz García, Reducción por clavo del femur, doctor Martínez Néstor Torres, Osteosíntesis, doctor I. Tarafa. Rogelio Rodríguez, Curetaje óseo, doctor José I. Curetaje óseo, doctor José I. Martínez, Curetaje óseo, Juan Martínez Páez. Rosa Díaz, Quiste tumor, docto rJosé A. Sollares. Leopoldina Domínguez, Laparatomía ginecológica, doctor A. Guerra. Blanca Molina Valdés, Laparatomía ginecológica, doctor A. Guerra. Francisca Lobato, Laparatomía ginecológica, doctor A. Sollis. (Ingerto ovárico), Histerectomía. José Canosa. Total 16 operaciones.

Radiografías: 46; Fluoroscopias: 22.

BORDADOS
PLISADOS — LABORES
HNAS. CAMPS
LINEA y 12 — F-5402
VEDADO

LE DECIAN QUE SU CASO ERA INCURABLE

Guanajuato, Gto.—«No puedo expresar mi agradecimiento por la maravillosa curación que en mi ha ejercido la Anticalculina Ebrey. Por espacio de cinco años estuve padeciendo de los riñones. hígado y vejiga, siendo ya mi caso incurable. Desesperanzado ya, resolví tomar la Anticalculina Ebrey que me fué recetada por un buen médico. Mi asombro fué grandísimo cuando al terminar cinco pomos noté los progresos que hacía. Ya estoy casi bien».—Héctor Calderón.

Anticalculina EBREY

Téngase cuidado de los riñones, pues los trastornos causados por la inflamación de los mismos pueden ser peligrosos. No deben descuidarse los primeros síntomas de dolor en los costados, lumbago, hinchazones, aguas colorantes y de mal olor, necesidad de levantarse de noche a menudo e irritaciones de las vías urinarias. Anticalculina Ebrey, el poderoso extracto vegetal medicinal, ha ayudado a millares de personas que sufrían de los riñones y que han recobrado la salud y felicidad. Tome media cucharadita de Anticalculina Ebrey por la mañana en ayunas y la misma dosis al acostarse y pronto verá los efectos saludables. Anticalculina Ebrey fortalece los riñones, acaba con las irritaciones y aleja el peligro de serias enfermedades de los riñones.

CALZONCILLOS
VITI
PARA TODOS LOS GUSTO

RECLAMADO

Por interesarlo el Juez Correccional de la Sección Sexta, los vigilantes Victoriano Vega y Juan Salmerón, del Bureau de Investigaciones, arrestaron a Rogelio Fleitas Rabí, de Paula 42, reparto Terry.

CRONICA HABANERA

BODAS DE PORCELANA

En esta fecha, que les deseamos muy feliz, cumplen veinte años de casados—Bodas de Porcelana—el señor Ramón Poblet, Consejero Director de la Compañía de Seguros «El Iris», y su distinguida esposa, Mercedes Michelena.

Con la señora de Poblet aparecen en la presente fotografía sus lindas hijas Mercy y Margarita.

Felicidades.

EL TE DEL COUNTRY.—Como todos los domingos, el Country Club de la Habana celebró anteayer su acostumbrado te dominical, viéndose muy animado y muy concurrido.

Se formaron numerosos parties que invadieron desde hora temprana de la tarde aquella espléndida terraza del Country Club.

Tocó la orquesta de Brito.

Y a sus acordes se bailó hasta las ocho y media.

Resaltaba el party de la bellísima señorita Babette Stevens, donde se reunían estas distinguidas parejitas:

Adolfina Gelats y José Andrés Rionda,
Cristina Gelats y Carlos Fernández,
Armantina R. Cáceres y Alfredo Mendoza,
Gilda Núñez Mesa y Mario Franca,
Nonó Larrea y Mario Arellano,
Lily Chabau y Manolo Bustamante,
Gertrude Ludtke y Paco Mendieta,
Babette Stevens y Charles Hidalgo Gato.

Se completaba este party con la encantadora señorita Macusa Larrea y el cronista que suscribe.

Otro party de parejitas distinguidas lo presidía la bella y gentil señorita Cecile Fernández con el simpático joven Ricardito Suárez.

Estaba ordenado en la forma siguiente:

María Teresa G. Waddington y Manolo Santeiro,
Rosa María Zaldo y Roberto Maduro,
Gloria Carrillo y Panchito Juarrero,
Lydia Menocal y Mario de Armas,
Gilda Morales y Charlie Williams,
Helena Maciá y Carlos Carrillo,
Mercedes Carrillo y Gastón Arellano.

Con la gentil dama Cuca Blanco de Laurrieta estaban en otra mesa dos matrimonios: Salvador Fondón y Carmelina Laurrieta, y José López y Hortensia García.

Con el joven Edgar Runken, su encantadora esposa Teresita Moas, ataviada con suprema elegancia.

En otro party, la señora Cristina Kindelán de Mendoza, sus hijo Tití Miyares y Margarita Mendoza y el joven matrimonio Tomás Hidalgo Gato y Alina Freyre.

Pepe Maciá y Mercy del Monte de Maciá, Ramón de la Cruz y Margot del Monte de la Cruz, y Carmen Martínez Pedro de Camba.

Dos elegantes matrimonios, Julio Lobo y María Esperanza Montalvo, y Enrique Arango y Ofelia Cortina.

Un party con María Matilde Aróstegui, Mariana de Armas, Loló Vinent y Lucila Schumann, el doctor Raúl del Monte y el doctor Pancho Arango.

Charles de Cárdenas y su bella esposa Luisita Pla, y Felo de Cárdenas y su encantadora esposa Fina Mendoza.

Otra mesa de matrimonios, integrada por el doctor Joaquín Viñals y Mercy Taquechel, el doctor Juan M. de Cárdenas y Graciella Guzmán; y el doctor Jorge Alfredo Belt y Alicia de Cárdenas.

Con la señora Josefina G. de Suárez, la lindísima señorita Isabel Suárez y su prometido, el doctor Roberto Maxwell.

Mr. y Mrs. Clarence L. Marine.

Un party distinguido con el ex presidente de la República, señor José A. Barnet, y su esposa Marcela Cleard, la señora Georgina Barnet de Van de Griendt y los esposos Pedro Gómez Cueto y Mary MacCarthy, y Rafael Echevarría y Nena Aranda.

Con Mr. y Mrs. Ludtke y Mr. y Mrs. Pogolotti, las interesantes damas Mercedes Olózaga de Larrea y Paquita Morales Pasalodos de Rodríguez Cáceres.

Enrique Menéndez y María Valdés Fauli y Bebita Sánchez y Carlos Martín.

El doctor José María Chacón y su esposa Pilla Morales, en otra mesa.

Con el teniente Juan del Pino y su bella esposa Blanca Tous, la interesante dama Anita Sánchez Agramonte viuda de Longa y el doctor Delio Núñez Mesa.

Un party distinguido, con tres matrimonios: Teodoro Johnson y Emilia Aguilera, Tony Carrillo y Alina Sánchez, y Antonio Aguilera y Sara Johnson.

Con el señor Fermín Loredo, su esposa Nena Areces.

En otro party, el señor Aquilino Entrialgo y tres matrimonios: Pepe Rocha y señora, Donato Argüelles y señora, y Fernando Palicio y señora.

En otro party estas dos parejitas:

Enriqueta Gómez Waddington y Waldo Salazar,
Cecilia Portuondo y Andrés Fernández Morrell.

Raúl Deetjen y Pura de las Cuevas de Deetjen, A. Núñez Ferreiro y Maruja F. de Núñez Ferreiro.

El doctor E. R. Trent y señora, y Mr. y Mrs. Thomas F. Turull.

Una petite table con dos parejas: Florence McGovern y Pancho Aguirre, y Grace McGovern y Johnny Sabatés.

El señor Enrique Menéndez y señora María García Beltrán.

El doctor Tomás Galdós y su joven esposa Carmita Ortiz.

Y por último, un pequeño party con la encantadora señorita Teresita Rionda y el joven doctor Alfredo de Castro y Pérez Vento.

Para la fiesta mensual del Country, que será el próximo sábado, ya son muchos los parties combinados.

Como de costumbre, habrá un buffet que empezará a servirse a las diez.

Tocará la afamada orquesta «Havana Casino».

Un vestido, un sombrero, una bolsa a precios reducidos

PRADO 88

Para la última semana de Mayo, debe aprovecharse esta venta sensacional que ofrece

M. CUMONT

DEFUNCIONES OCURRIDAS AYER EN LA HABANA

Ma. de Jesús Machín Dieta, mestiza, 105 años. San Joaquín 41.

Santa González Díaz, blanca, 7 años. Hospital Infantil.

Juan Torres Garbin, blanco, 74 años. Pimar del Río y G. García.

Eduardo Zayas Bazán, mestizo, 54 años. Cerro 536.

Tomás Romeu Martín, blanco, un año. San J. de Dios 15.

Martín González Padrón, blanco, 32 años. Hospital Las Animas.

Armando Gamoneda París, blanco, 20 años. Hospital Lebredo.

Aquilino García Crespo, blanco, 67 años. Manrique 173.

Octavio Ramírez López, blanco, 22 años. C. Bejucal 23.

José del Carmen Alvarez, mestizo, 62 años. Tamarindo 67.

José de la Parte Machts, blanco, 68 años. 10 de Octubre 104.

Jesús Sillero Yáñez, blanco, 45 años. Q. La Benéfica.

María Valdés Valdés, blanca, 68 años. Cerro 440.

Clemencia Gómez Rivero, blanca, 57 años. Malecón entre L y K.

María López Díaz, blanca, 39 años. Lealtad 160.

Gabriel Bilbao Lecumberril, blanco, 67 años. Nueva del Pilar 12.

Abundancio Maselles, blanco, 82 años. Octava y Tejar.

Celia Valdés Peñalver, mestiza, 44 años. Arango 204.

Jesús Cordovés Montalvo, mestizo, 30 años. A entre 12 y 14, Lawton.

Joaquín Vilaró Corona, blanco, 20 meses. Hospital Infantil.

Candelaria González Moreno, blanca, 3 años. Hospital Infantil.

Gloria del Carmen Núñez, blanca, 4 meses. Carlos III No. 7.

Joaquín Labarrera González, mestizo, 25 años. 17 No. 451.

Esther S. Marrero, mestiza, 29 años Hospital Las Animas.

Hilda Rodríguez Kod, blanca, 2 días. Hospital de Maternidad.

Redenta Trinidad, negra, 3 días. Hospital de Maternidad.

✝

R. I. P.

LA EXCMA. SEÑORA

MARIA FRANCISCA O'REILLY Y PEDROSO VDA. DE CAMARA

CONDESA DE BUENA VISTA.

(Que falleció el 26 de Abril de 1938)

Y debiendo celebrarse Solemnes Honras Fúnebres por el eterno descanso de su alma, mañana Miércoles 25 a las nueve de la mañana, en la Iglesia de San Francisco (Cuba y Amargura), los que suscriben, en sus nombres y en el de los demás familiares, ruegan a las personas de su amistad se sirvan acompañarlos en tan piadoso acto.

Habana, 24 d eMayo de 1938.

María Francisca, José Ignacio, Altagracia, Juan y Pedro Pablo de la Cámara y O-Reilly; Marcos Zárraga; María Josefa Argüelles; Nicanor M. Bandujo; Lily Goicoechea y Aimée Fowler.

El domingo último cumplió los suspirados quince años la graciosa señorita Hilda Palacios Cárdenas, hija de los esposos Gerardo Palacios y Adamina Cárdenas. Nuestra enhorabuena.

EN MARIA AUXILIADORA.—En el templo de María Auxiliadora, tan visitado por los fieles, comenzaron ayer tarde, con una Gran Salve, las fiestas solemnes que continuarán en la mañana de hoy.

Fiestas brillantes, en honor de María Auxiliadora, que se han iniciado con lucimiento extraordinario.

El altar, decorado por los floristas maestros de «El Clavel», el renombrado jardín nacional de los hermanos Armand, es una maravilla.

Plantas y flores—las más lindas y más finas flores de la estación—se combinan con el gusto exquisito de que siempre hacen gala aquellos artífices insuperables.

El padre Carlos, párroco de María Auxiliadora, tan amado de sus feligreses, ha contribuído a la solemnidad y brillantez de estas fiestas.

(Continúa en la página ONCE)

Se va a formar LA DE ULTRA ?

LOS INSECTOS propagan enfermedades

mátelos con FLIT

GUANABACOA AL DIA

Gran fiesta rotaria

Todo está dispuesto para la gran fiesta que organizada por el Rotary Club de Guanabacoa, se celebrará el próximo domingo día 29.

Fiesta de la cual participará nuestro pueblo.

En los distintos actos públicos a celebrar.

El doctor Rafael Rodríguez Alvarez, alcalde municipal, declarará huéspedes de honor, en ese día, a los rotarios y sus familiares visitantes.

Que en gran número vendrán de los distintos lugares de la Isla en representación de sus clubs.

Motiva esa fiesta, la entrega de la Carta Constitucional por el señor Manuel Galigarcía, Gobernador del Distrito 25 de Rotary Internacional.

A las diez de la mañana se reunirán en el salón de actos del Liceo, donde el doctor Galigarcía recibirá del doctor Rodríguez, la llave de la villa y el muy querido compañero Pepito Sánchez Arcilla, secretario del Director del DIARIO, dará la bienvenida a su «patria chica» de los rotarios del interior.

Para después en peregrinación irhasta el Parque Central y hacer ante el busto del Apóstol Martí, una ofrenda floral, dirigiéndole la palabra al pueblo el doctor José Pérez Cubilla. Presidente del Rotary Club de la Habana.

La Directiva del Casino Español, siempre atenta y cortés, ofrece en sus salones un ponche de honor a los visitantes.

Y más tarde en el Campo Deportivo Villa María, se celebrará la sesión-Almuerzo, en la cual recibirán los rotarios guanabacoenses su Carta Constitucional, que los acredita como miembros del Rotary Internacional, cuyas oficinas radican en la ciudad de Chicago.

También recibirán en este acto, como una gentileza del Club de la Habana, la bandera que ha de usar en todos los momentos el Rotary Club de Guanabacoa.

A cuya sesión asistirán distinguidas señoras y señoritas, familiares de los miembros de tan simpática institución.

Terminado éste, se sembrará un árbol, que han de denominar «El árbol de la confraternidad rotaria».

Para más tarde dar fin a esos actos con una agradable tarde bailable, en los propios salones del Campo Deportivo Villa María, amenizándola una aplaudida orquesta de señoritas.

Las personas invitadas al baile podrán transportarse, sin gasto alguno, desde la esquina de Máximo Gómez y Pepe Antonio hasta Villa María en un pisi.corre que allí se estacionará para tal fin desde las tres de la tarde.

Cuyas invitaciones ya están circulando entre nuestras principales familias.

Así pues esperemos el domingo para disfrutar de esos actos y hacer que quienes nos visiten pasen un día colmados de atenciones y sean portadores de la grata impresion que le causemos, al regresar a sus respectivos hogares, para que después puedan recordar con afecto a esta hospitalaria Villa de Guanabacoa.

Feliz advenimiento

El sábado último, vió la luz del mundo una hermosa niña.

Fruto amoroso de los jóvenes y distinguidos esposos Fidelia Calzadilla de Suárez y Octavio Suárez Jr.

Aleluyas por el feliz advenimiento.

Deseándole a la hermosa niña muchísimos abos de saludable vida.

Felicitando a los noveles padres.

De días

El sábado último celebraron su fiesta onomástica las señoras Virginia Mettee de Rodríguez esposa del doctor Rafael Rodríguez Alvarez, Alcalde Municipal.

Y Virginia Cuervo de Presmanes esposa del señor Valerio Presmanes Pérez, Presidente del Casino Español.

También estuvo de días la linda y adorable señorita Nena Presmanes Cuervo.

Las que estuvieron muy congratuladas por sus amistades que les proporcionaron un día muy halagador.

Boda

El pasado día diez y nueve y en la residencia de la novia, firmaron su contrato matrimonial, ante el notario de las novias, Dr. Oscar M. Blanco Arenas, los gentiles jóvenes Rosita Hernández y Pepito Guma Gómez.

Aunque algo tarde y no por mis deseos, quiero darlo a conocer a la sociedad guanabacoense, que tanto les estima y distingue.

Felicitándolos a la vez y deseándole el goce de imperecedera luna de miel.

Aguas del Jordán

La monísima y encantadora hijita de los atentos y amables esposos Rubén Valhuerde y Graciela Cárdenas, recibió el pasado viernes en nuestra Iglesia Parroquial, las aguas del Jordán que la convertían en cristiana.

En cuyo acto se le impuso el nombre de Marta.

Para la pequeña muñequita enviamos nuestra felicitación con los votos por su salud.

El pasado domingo

El pasado domingo, estuvieron muy colmadas de felicitaciones con motivo de celebrar su fiesta onomástica la distinguida y simpática señora Rita Arteaga Viuda de Fuentes.

También la distinguida señora Rita Calleyro de Blanco y Rita Soler viuda de Arocha.

A los muchos mensajes de felicitación que en ese día recibieron por el simpático motivo, sumamos el nuestro aunque con algún retraso por causas involuntarias.

Actos religiosos

Las Hijas de María, del colegio «La Milagrosa» que dirige la M. R. M. Sor María Carreras y de la que es Presidenta la gentil señorita Luz María García, celebran en los días 28 y 29 del actual mes distintos actos para honrar a la Sma. Virgen Milagrosa.

Siendo este el programa confeccionado.

Da 28 a las siete y media de la noche Salve y Ofrecimiento.

Día 29 a las siete y media de la mañana, Misa de Primera Comunión.

A las cinco de la tarde Rezo del Santo Rosario y Procesión que recorrerá las calles de esta Villa.

Mucho agradezco la distinción de que me hacen objeto al invitarme y a la vez cumplo gustoso el ruego de darlo así a conocer para el mejor éxito de esos actos.

José R. Arango de la Maza

EN 7 DIAS LA MARTIRIZANTE PICAZON DESAPARECE

He aquí la receta de un médico, que ahora puede obtenerse en las farmacias a un costo ínfimo, que es más eficaz en el tratamiento de enfermedades de la piel que ningún otro remedio conocido.

Este gran aceite antiséptico no sólo promueve la rápida cicatrización de llagas y heridas sino que proporciona casi inmediato alivio y pronta cicatrización de diviesos, clacotes, abscesos y úlceras.

Su acción en las enfermedades cutáneas es casi mágica. La picazón del eczema cesa instantáneamente; las erupciones se secan y desaparecen en pocos días. Lo mismo ocurre con las herpes, la dermatosis reumática y otras erupciones e inflamaciones.

Puede usted obtener el Aceite Esmeralda Moone concentrado, en cualquier farmacia moderna. No hace daño, y es ciertamente raro que falle en alguna de las dolencias enumeradas.

Salida para

LISBOA

VIA NEW YORK
DEL VAPOR ITALIANO

"ROMA"

De La Habana . . . . Mayo 30

Para Lisboa, Gibraltar, Nápoles, Cannes y Génova.

Para informes

A. BONA Co.

Empedrado 4. M-8087

GRATA NOTICIA PARA LAS DAMAS
NUEVOS TAMAÑOS y PRECIOS
BOTES de 15c y 40c

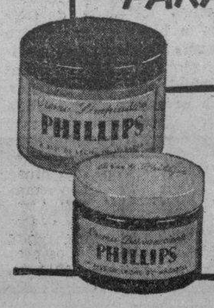

Cremas Faciales PHILLIPS

M.E.C.D. 2016

¿Descubrió Ponce de León LA FUENTE DE LA JUVENTUD?

POSITIVAMENTE se sabe que no; el gran conquistador no pudo lograr su sueño. Mas, este afán de conservar la juventud, mantenido de generación en generación, llega a nuestros días y es tomado bajo el amparo de la Ciencia que descubre no la fuente de la Juventud, sino el motivo de la vejez prematura.

La Experiencia, hermana gemela de la Ciencia, hace ver al mundo médico que cuando los años o excesos propios de la juventud pasan por el organismo, éste se debilita en sus glándulas de secreción reguladoras de la vida, y sobrevienen la **debilidad sexual**, la decrepitud, la vejez.

Entonces, echando mano de las hormonas contenidas en las glándulas sexuales de animales jóvenes descubren que al ser incorporadas al hombre **prematuramente agotado** recupera éste el vigor sexual, vuelve a disfrutar de sueño tranquilo y reparador, su rostro recupera lozanía y sus fuerzas físicas y mentales mejoran notablemente.

Virilvitam (Dr. Richard Weiss, **Berlín, Alemania**) es un preparado glandular activado con vitaminas minerales. No contiene excitantes ni substancia alguna dañina. Es inofensivo y está siendo usado con resultados excelentes por millones de hombres en el mundo entero.

Virilvitam está a la venta en todas las Farmacias del mundo. ¡Cuidado con groseras imitaciones! Folleto ilustrativo se envía gratis y en sobre cerrado. Dirigirse a Representante en Cuba del Dr. Weiss, Apartado 117, Habana.

Guayaberas

"Rivón"

como a medida

fabricadas por

"VITI"

FARMACIA DROGUERIA TAQUECHEL Obispo 27-Teléf. A-2146 DE TURNO LOS VIERNES

FARMACIA DROGUERIA DE "JOHNSON" DE TURNO LOS LUNES Obispo nº 30 TELEFONO-A-2129.

"LA MAYOR" 35 EDIFICIOS 700 EMPLEADOS SARRA DROGUERIA ABIERTA TODOS LOS DIAS TODA LA NOCHE LOS MARTES A-8026 A-3641

FARMACIAS DE TURNO HOY MARTES

DESDE BAHIA A PASEO DE MARTI (PRADO)

Calle y No.	Teléf.
Tte. Rey No. 41	A-8026
Mercaderes No. 29½	M-8755
Compostela No. 163	A-5581
Animas No. 1	M-5557
Tejadillo No. 38	M-1120

DESDE PASEO DE MARTI (PRADO) A PADRE VARELA (BELASCOAIN)

Manrique No. 7	M-4231
Reina y Manrique	M-1229
San Lázaro No. 203	M-4268
Escobar y Virtudes	M-2788
Consulado y Colón	M-4640
S. Nicolás y Rayo	M-1080
S. Miguel y Lealtad	U-6743
Monte No. 172	M-4148
Corrales y Cienfuegos	A-7836
Aguila y Barcelona	M-4517
Vives No. 139	M-9976
Salud y Gervasio	M-5410
Neptuno No. 59	M-4176
Virtudes No. 16	M-2737

DE P. VARELA (BELASCOAIN) A AVE. DE MENOCCAL (INFANTA)

Infanta y Concordia	U-7070
Infanta y Estrella	U-6668
Carlos III y Oquendo	U-6830
Concordia y Oquendo	U-6841
Monte 485	M-4128
Príncipe 19	U-7097
San José 122	U-2507

VEDADO

17 entre J. e Y	F-6092
15 y 12	F-6193
Calzada y 10	F-6263
23 No. 257	F-4044
Zapata y B	F-6007

VIBORA

10 de Oct. 444 y Chapie	I-7706
10 de Oct. 1310	I-5067
Carretera de Managua.	I-5342
S. Francisco y Lawton	X-2326
S. Catalina y Luz Caballero	I-7474
16 y Tejar, Lawton	X-2311

JESUS DEL MONTE Y SANTOS SUAREZ

10 de Oct. y Municipio	X-1717
General Lee 122, esq. a Durege	I-3906
10 de Oct. y Sta. Emilia	I-7576
S. Leonardo y Flores	I-7466

LUYANO

Fábrica y Herrera 54	X-1460
Rosa Enríquez No. 50	X-2338

CERRO

Calzada del Cerro 599	M-5117
Churruca 16	I-7449
Florencia y S. Quintín	I-7483

Este grupo deberá prestar servicio público todo el día y la noche de los domingos siguientes:

Enero 9, Febrero 20, Abril 3, Mayo 15, Junio 26, Agosto 7, Septiembre 18, Octubre 30, Diciembre 11.

Estos turnos han sido acordados en cumplimiento de lo dispuesto en el Artículo VI del Decreto-Ley 2604 de 1 de noviembre de 1934.

SOCIEDADES ESPAÑOLAS

LAS DELEGACIONES QUE EL CENTRO GALLEGO TIENE EN LA REPUBLICA DESARROLLAN MUY FECUNDA LABOR

Hemos tenido la oportunidad de hojear el informe del primer cuatrimestre del año en curso que la Sección de Propaganda del «Centro Gallego» eleva a la Comisión Ejecutiva y del que ha de conocer la Asamblea de Apoderados en su reunión del mes próximo, prestándole o no su aprobación.

Es un informe interesante y bien documentado, en el que se advierte, a poco que se analice, una labor abrumadora por parte de la Sección, ya ejerciendo una acuciosa y eficaz fiscalización cerca de las delegaciones del interior para que éstas den el mayor rendimiento que legalmente deben dar, sin menoscabo de una atención esmerada a los socios, de acuerdo con las normas que caracterizan la actual administración de la sociedad; ya practicando investigaciones sobre la presente situación económica de los 132 socios que están disfrutando de los beneficios de la liberación del pago de la cuota e informando multitud de solicitudes de los que pretenden acogerse a dicho beneficio.

Parte importante de esa labor de la Sección de Propaganda son también distintas iniciativas relacionadas con los cobros de la Habana, que, al ser llevadas a la práctica, han dado y están dando óptimos resultados.

De los estados demostrativos y analíticos que acompañan al informe que comentamos, basta a nuestro propósito destacar dos hechos positivos: la utilidad líquida que las delegaciones sin contrato dejaron en el primer cuatrimestre, y el número de nuevas inscripciones de socios que se hicieron durante el mismo. Respecto al primer concepto, la cantidad neta se eleva a $9.367.30, lo cual constituye un record en los últimos años; y en cuanto al segundo, se registró un total de 1.431 nuevos socios.

Como se ve, el resultado no puede ser más satisfactorio, acusando por tanto una magnífica labor por parte de la Sección de Propaganda.

Movimiento de enfermos

Entradas: Pedro Gómez Blanco, Antonio Mestre García Mayor, Eusebio Caamaño Lamela, Luis Fernández García, Juan Reyes Ríos, Antonio Aguilar Alvarez, Jesús Alvarez Lago (de Batabanó), José Haydir Valo (de Matahambre), José Varela Rey, Jesús Reinoso Doval y Raúl Rodríguez Tabuanca (de Guantánamo).

Salidas: José Rivera Luaces, Juan Iglesias (de Matanzas) Florentino Gutiérrez Arocha, Manuel Ramil Piñeiro, y Antonio Fernández López.

A TRAVES DE SUS 53 AÑOS DE EXISTENCIA, LA ENTIDAD BENEFICA DE LOS CASTELLANOS HA PROCURADO SUPERAR SU HERMOSO PROGRAMA. $100,000 PARA SOCORROS

La cincuentenaria «Sociedad Castellana de Beneficencia» es, sin duda alguna, modelo de laboriosidad y grandeza. Lo demuestran los siguientes párrafos, insertos en el Libro Conmemorativo que con motivo de su 29 aniversario ha publicado el 'Centro Castellano»:

Sociedad Castellana de Beneficencia

Esta benemérita sociedad fué fundada en el año 1885, con el propósito de prestar ayuda y protección a los castellanos residentes en Cuba; eligió por patrona a la Excelsa Santa Teresa de Jesús y adoptó por escudo y por emblema el del Castillo y el León y el morado pendón de Castilla.

Débese la constitución de la Sociedad Castellana de Beneficencia a la iniciativa de un ilustre periodista, don Fidel Sosa, Director del periódico «La Voz de la Castilla».

En la primera junta se nombró una directiva provisional, designándose para la Presidencia al mencionado don Fidel y para Secretario a don Miguel Sosa. Pocos días después, ya que los organizadores no se dieron punto de reposo, quedaba aprobado el Reglamento definitivo y se celebraba la primera junta general de elecciones en la que fué efecto por aclamación para Precidente el señor Angel Alonso Díaz, padre del actual Marqués de Tiedra, Vocal de Honor de la Sociedad; fueron nombrados vice Presidentes los señores Celso Gomayo; ajedrecista de fama mundial y Nicolás María Serrano, rico comerciante de esta capital.

Al constituir la primera junta directiva ofreció a la misma sus servicios profesionales el doctor José A. Trémols, quien desde aquella fecha los ha venido desempeñando honoríficamente, sin interrupción, con el mismo entusiasmo que el primer día.

Conserva la Sociedad Castellana de Beneficencia, como una reliquia de inapreciable valor, el morado Pendón de Castilla, autorizado oficialmente su uso por el Gobierno Español, por estarle reservado su empleo solamente, a la Familia Real, como estandarte oficial de la sociedad. Fué donado a esta Beneficencia por el entusiasta Socio fundador señor Isaac Morillas, y su bendición por el Excmo., señor Obispo de la Habana tuvo lugar el día 3 de junio de 1885.

Revisando la lista de asociados que aparecen en la Memoria correspondiente al año 1886, que es la más antigua que se conserva en el Archivo de la sociedad de los que en aquella fecha esan socios, sólo continúan en la actualidad en las listas de socios los señores Manuel Alvarez Valcárcel, Luis Vidaña Miguelez y el doctor José A. Trémols. En premio a su constancia y entusiasmo, nunca decaído, la Sociedad Castellana de Beneficencia, confirió a los dos primeros su más alta distinción nombrándoles Presidentes de Honor de la Sociedad. El doctor José A. Trémols figura como Socio de Mérito desde 1891.

Entre los socios que más se han distinguido por su cooperación económica a la sociedad Castellana de Beneficencia, merece citarse el nombre del generoso Benefactor Don Julián de la Presa, fundador, quien, al fallecer en Bilbao en 1912, tuvo un recuerdo para la Institución y le legó dos mil pesos.

Cabe a la Sociedad Castellana de Beneficencia el orgullo de haber surgido de su seno la iniciativa de erigir en esta capital un monumento al inmortal Don Miguel de Cervantes Saavedra, cuya estatua fué develada en la Plaza de San Juan de Dios en 1905.

A pesar de la apatía con que desde hace algunos años los castellanos de Cuba vienen mirando a la por tantas razones benemérita Sociedad Castellana de Beneficencia, esta sociedad ha podido no sólo levantar un capital de cerca de $25,000 invertidos en hipotecas, propiedades urbanas y bonos de reconocida garantía y efectivo en el banco, si no que ha distribuído muy cerca de cien mil pesos en socorros a necesitados y enfermos, repatriados de indigentes, y contribuído con largueza en todas las cuestaciones abiertas para remediar calamidades públicas tanto en Castilla como en Cuba».

EQUIPOS PERFECTOS PARA BENEFICIAR AL SOCIO EN EL SANATORIO COVADONGA

Instalado en uno de los más modernos pabellones, de indudable buen gusto arquitectónico, el Departamento de Laboratorio de la casa de salud 'Covadonga» forma un órgano vital en el sanatorio del «Centro Asturiano», pues sus funciones son de medular importancia ya que se refieren exclusivamente a servir de elemento inductivo al diagnóstico clínico y de auxilio al cirujano.

En los días finales del mes de marzo la junta directiva de la institución astur aprobó la adquisición, entre otras varias de positiva importancia, de equipos para hacer más perfectas las labores del laboratorio de la «Covadonga», entre cuyos aparatos se contaban los siguientes: un «refractómetro» de inmersión, un «comparador», de Lamothe, tipo de ruleta, un 'tensiómetro» de Cenco-du Noy, un «viscosímetro» de Hess, un «colorímetro» Dubosq, un aparato de «cataforesis» de Northhrop-Kunitz, un «crioscopio» con termómetro de Heidanhain, un 'micrómetro» ocular de Zeiss, un «espectrógrafo» de comparación, una cámara para conteo de bacterias, un «hemoglobinómetro» de Dare Eléctrico, un aparato Westergreen para «eritrosedimentación», un «micromanipulador», un aparato para cultivo de anaerobios y comparadores, agitadores, autoclaves, filtros, etc.

De entre los muchos trabajos que allí se hacen, bajo la dirección experta del Anatomo-patólogo que dirige el laboratorio y con la cooperación de eficientes colaboradores, podemos reseñar los siguientes. Conteos globulares, exámenes de esputos y de heces fecales, exudados, reacciones de varias clases, coagulabilidades sanguíneas, pruebas de diversa índole, exámenes químicos de sangre, de orina e histológicos. Dentro del propio laboratorio existe el servicio de transfusiones de sangre, atendido por competentes profesionales, que llena una necesidad muy sentida y constante, con una pericia que merece elogios.

En esta forma trabajan a la perfección las unidades todas que componen el mágico conjunto de la casa de salud 'Covadonga».

LA SECCION CASTELLANA DE INSTRUCCION QUIERE RENOVAR SUS LAURELES

Para reverdecer los laureles que tiene conquistados la Sección de Instrucción, y siguiendo la norma que prometió cumplir, ha organizado para el día once del próximo mes de junio un gran festival en todos los salones del «Centro Castellano», los miembros de este valioso sector, con la cooperación de los alumnos del plantel «Cervantes».

La fiesta promete revestir caracteres extraordinarios, presumiéndose que ha de ser del agrado de la concurrencia el magnífico programa que ha de ser desarrollado en dicha noche, teniendo presente que el Orfeón del Plantel Cervantes estrenará esas hermosísimas obras, que han sido pacientemente dirigidas por el doctor Francisco Vega Núñez, Director del Plantel Cervantes.

Reina gran animación para esta fiesta del alumnado, que cerrará el curso escolar 1937-1938, y todas las secciones y la junta directiva han prometido su eficaz cooperación para que el éxito sonría a la Sección de Instrucción, que nunca ha fracasado en sus fiestas, y que esta vez, se propone superar a las anteriores.

GRATA NOTICIA DE TAMPA

Positiva alegría nos ha causado la noticia de que los distinguidos esposos Estela Cueto y Antonio Valle, residentes en la ciudad de Tampa (Florida) besan un nuevo fruto de sus amores un precioso niño que ha venido a colmar de dicha su hogar, de por sí venturoso.

El señor Valle es antiguo y competente empleado del Sanatorio Español radicado en dicha ciudad.

Reciban los esposos Cueto-Valle nuestra felicitación.

ACTOS PARA HOY

CENTRO DE DEPENDIENTES. Junta ordinaria de la directiva a las ocho y media de la noche en su palacio de Prado y Trocadero.

Para este acto cita el secretario, señor César García Toledo.

PARTIDO POPULAR ASTURIANO Junta importante del Ejecutivo a las ocho y media de la noche en los salones del Centro Castellano, Egido 2, altos. Cita el doctor Ramón Infiesta.

NATURALES DE ORTIGUEIRA: Junta del Consejo de Damas y de la Sección de Propaganda por la noche en Monserrate 125, altos.

CENTRO CASTELLANO: Junta de la Sección de Administración por la noche en los salones sociales. Cita don Constantino Gutiérrez.

NATURALES DEL CONCEJO DE ILLAS: Junta de la directiva por la noche en el «Centro Asturiano». Cita el secretario señor José María Fernández.

CENTRO DE VENDEDORES COMERCIALES: Junta importante de la Bolsa del Trabajo a las ocho y media de la noche en Prado 118, altos.

FIESTAS PROXIMAS

CLUB ESPAÑOL DE ALMENDARES: Formidable verbena mañana, miércoles, en sus amplios y frescos salones de 17 esquina a 6, amenizada por los siguientes doce conjuntos: Romeu, Barroso, Mojica, Riveiro, Gloria Sonora y Lira Matancera, Nacional de Piñeiro, Quinteto Tomé, Bolero y Bosque.

Este acto es en honor del tesorero, con motivo de su onomástico.

AGRUPACION ARTISTICA GALLEGA: Gran velada social el sábado en sus salones de Zlueta 46 altos, a base de la estupenda obra «La Leyenda del Beso».

LICEO DE MEDINA: Magnífico baile el domingo por la noche en sus amplios salones de 23 esquina a D. Vedado, amenizado por la gran orquesta de Emilio Parada.

CLUB DEPORTIVO CARMELO: Brillante fiesta bailable el domingo por la noche en su espléndida terraza de Línea y 18, paradero del Vedado, amenizada por la orquesta Mojica y el Quinteto Tomé.

SOCIEDAD ESTUDIANTIL CERVANTES: Velada bailable para socios el sábado en sus salones de Prado y Neptuno.

LA TRANQUILIDAD FUTURA CONSTITUYE EL RECIBO DE LA ASS. DE DEPENDIENTES

Pertenecer a la Asociación de Dependientes, dada la índole, la variedad y la utilidad de los servicios que la misma ofrece a sus componentes, es asegurarse una utilidad que el mejor negocio es incapaz de proporcionar. Por dos pesos cada mes, que es la cuota qeu pagan los asociados, el socio podrá utilizar un día, en el momento preciso en que la necesidad le lleve a reclamar la asistencia médica, los amplios recursos científicos y curativos de que dispone «La Purísima Concepción».

Es obvio que una investigación cualquiera supone, de entrada, gastos crecidos. Análisis de sangre, radiografías, etc., medios que en definitiva sólo representan una indagación para formular el diagnóstico, obligan a erogaciones muy altas. Y si a esto se suma el costo de la asistencia, la compra de medicinas, tendremos que lo garantizado en la quinta de Dependientes, por sólo dos pesos mensuales, constituirá para el enfermo que no esté amparado por su condición de socio, un verdadero trastorno en su economía, si no se tratare de un adinerado.

Inscribirse, pues, en la Asociación de Dependientes, abonar puntualmente la cuota de asociado, y mantenerse en su seno, es adquirir un seguro de salud, garantizar la tranquilidad futura, haber previsto y, por ende, haber realizado la mejor de todas las inversiones.

12 CONJUNTOS MAÑANA EN EL CLUB ESPAÑOL

Uno de los más brillantes actos celebrados en el «Club Español de Almendares», que cuenta con amplios salones en 17 esquina a 6, será sin duda, la verbena de mañana, miércoles, en honor del tesorero de dicha colectividad, que celebra su onomástico en esa fecha.

Dicha fiesta, auspiciada por Belisario López, será amenizada por la orquesta del mismo, así como por once conjuntos más, a saber: Antonio María Romeu, Barroso, Mojica, Riveiro, Gloria Matancera, Sonora Matancera, Lira Matancera, Nacional de Piñeiro, Tomé, septeto Bosque y septeto Bolero.

Un lleno formidable habrá, pues, mañana por la noche en el Club Español de Almendares, en cuyos amplios salones y jardines caben muchos centenares de parejitas.

Las invitaciones pueden solicitarse al teléfono FO-2750, o en la Secretaría del Club.

SE REORGANIZA Y CRECE EL PARTIDO POPULAR DE LA CASONA DE ASTURIAS

Motivos suficentes hay en la actualidad—nos dice un popular cien por ciento—para proclamar a todos los vientos que el Partido Popular Asturiano va directamente a una verdadera reorganización. Los hombres que lo dirigen vienen plasmando, viril y eficientemente, todo aquello que habrá de ser en el día de mañana la demostración palpable de un trabajo inteligente y fructífero, practicado y llevado a vías de hecho para honor de propios y extraños.

La Junta Extraordinaria del Comité Ejecutivo celebrada últimamente en el local social, resultó un acto movido e interesante, al extremo de que hubo de suspenderse para continuarla hoy martes, 24. El informe de la Comisión Económica, brillante y sintético, fué tratado y discutido ampliamente, hasta quedar aprobado por unanimidad.

También se dió comienzo a la discusión del nuevo Reglamento, quedando aprobados nueve de los cincuenta y seis artículos de que está compuesto.

En la sesión extraordinaria convocada para el martes 24, se continuarán discutiendo los artículos restantes del nuevo Reglamento y los informes de las comisiones del local, de Organización Electoral, de Actos de Propaganda, y todo aquello que se refiera a la futura orientación del Partido, asunto este último donde dejará cívica y amorosamente, cada uno de los «populares», un pedazo de su corazón.

Ese deseo de trabajar de buena fe por el triunfo colectivo, nos obliga a no escatimar nuestro aplauso a esos elementos que cifran todo su empeño en el éxito indiscutible de su partido.

ABSOLUTA GARANTIA HAY EN «N. SRA. DEL PILAR» RESPECTO A LABORATORIO

Más de ochocientos análisis de distintas clases se han realizado en el pasado mes de abril en los grandes laboratorios clínicos de la sociedad «Nuestra señora del Pilar».

Comparando la cifra de los efectuados en el mencionado mes con la del mismo mes del año anterior nos encontramos un aumento de más de 250 analisis, aumento que se justifica por contar 'Nuestra señora del Pilar» con casi el doble de asociados que tenía el año pasado y, además, porque gran número de médicos, no pertenecientes a esa entidad, reconociendo la garantía que ofrecen los análisis realizados en sus laboratorios envían sus enfermos privados a hocerse toda clase de investigaciones en «Nuestra señora del Pilar».

El catedrático de la Universidad doctor Pedro Ramos Piloto, director facultativo de estos laboratorios, eficazmente auxiliado por la doctora Dolores de Molina, realiza personalmente todas las investigaciones, siendo esta la causa de la exactitud que se aprecia en el resultado de las mismas.

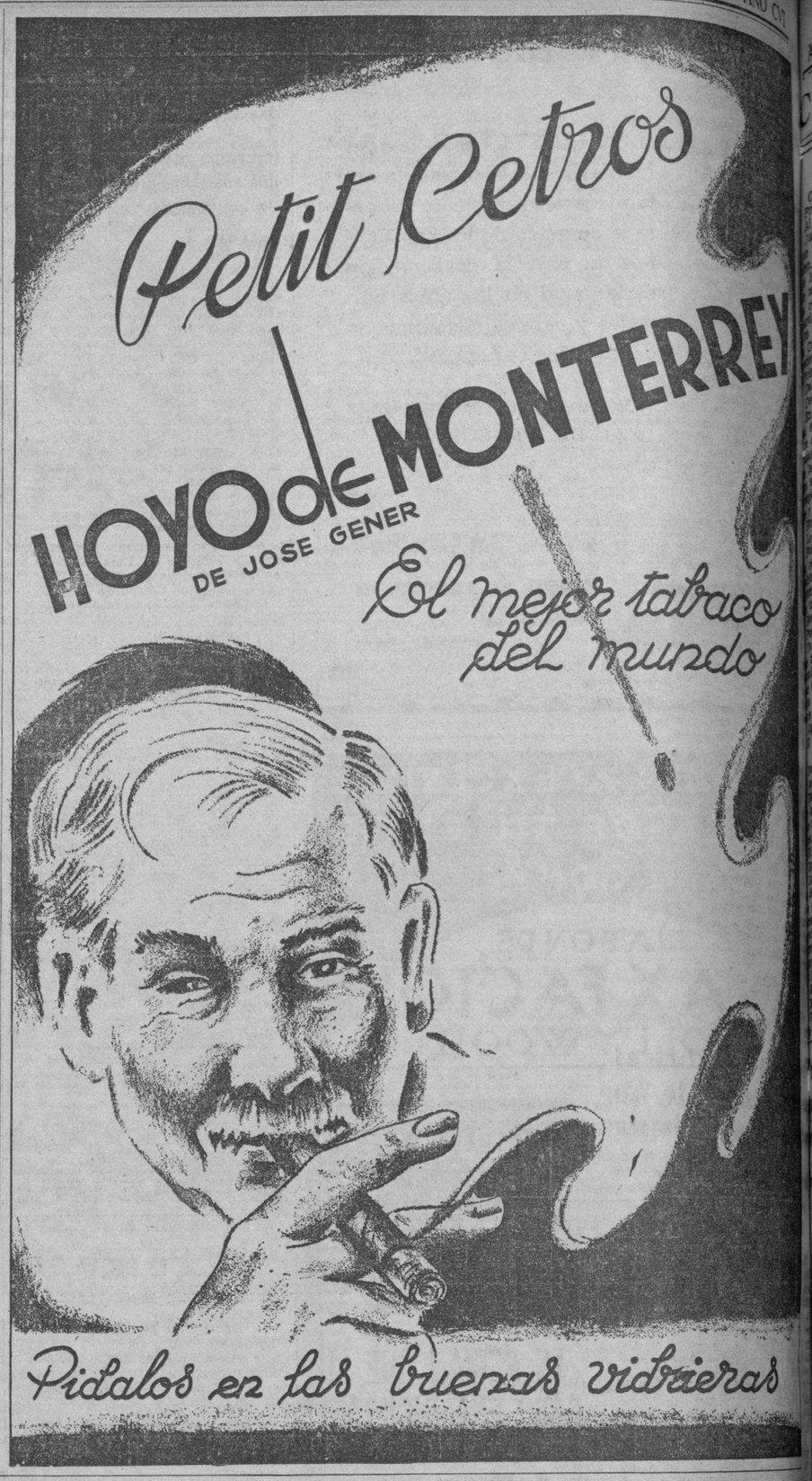

A PARTIR DEL DIEZ DE JUNIO REANUDARA SUS VIAJES ENTRE TAMPA Y LA HABANA EL CUBA

En el «Reina del Pacífico» van hacia China, pasando por Rusia, 17 asiáticos. Llevará el «Memel» productos cubanos para Europa. El domingo llegará el vapor italiano «Roma»

El «Reina del Pacífico»

Con carga general y 101 pasajeros con destino a la Habana, así como carga y 358 pasajeros en tránsito para Europa, arribó ayer a nuestro puerto, procedente de Valparaíso y escalas la moto-nave «R. del Pacífico».

Para la Habana llegaron por este barco el diplomático chileno señor Franklyn Quesadaü el Encargado de Negocios de Chile en Santo Domingo, señor Domingo Amunátegui; el señor Oscar Sandoval Muñoz, Carlos Palacios Villacampa y familia, Pedro Guimoye y familia, el cónsul peruano en New Orleans, señor César de la Fuente y señora; el señor Alfonso Rizo Patrón, Carlos Rizo Patrón, Andrés F. Casso, señora e hijo, la señora Mercedes de Brown e hijos, Rafael Medina Torres, la señora Ramona A. de Medina, esposa del Ministro de Relaciones Exteriores de Bolivia; el señor Arturo Shur y familia, el periodista americano Carl Abraham, el señor Luis López, Mongrat, Avelina A. viuda de Pineda e hijja, el señor Domingo Miranda y señora, el señor Alfredo Díaz Quirós, María del Pilar Binerfa, Ursula Franchi, Antonellin Vicente Grau, María T. C. de Fernández, la escritora americana Betty Goodman, Gonzalo Acosta, Guillermo Cid y el señor Santiago González Palacios compañero en el periodismo.

Un equipo futbolístico

Por el «Reina del Pacífico» han llegado también los integrantes de un equipo futbolístico español. Lo integran veinte personas, a saber: Gregorio Blasco, Rafael Egusquiza, Serafín Aedo, Pablo Barcos, Leonardo Gillaurren, José Muguerza, Angel Zubieta, Tomás Aguirre, Pedro Regueiro, José M. Urquiola, José Iraragoirri, Isidro Langara, Enriqué Larrinaga, Emilio Alonso y Luis Regueiro. Con ellos viajan los señores Adolfo González, Baltazar Junco, Ricardo Irazábal, Joaquín Rezola y el periodista Melchor Alegría.

Otros pasajeros

También llegaron en el «Reina del Pacífico» la religiosa mexicana María Hernández Reyes, la artista cubana Soledad Pérez Crucet, Rosenda Hernández de López e hijo, Evangelista Milanés y señora, el músico cubano Calixto Varona, el empresario Manuel Canosa y señora, Regino Pérez Hernández, Mario Rodríguez, Domingo Díaz, Fidelino Morán, Roberto Mora, Miguel A. Latorre.

Entre los pasajeros en tránsito de este buque figuran el armador de buques chilenos señor Carlos H. Haverbeck y familia, los cónsules ecuatorianos Fernando Chávez y Luis Gándara y familia, el diplomático americano Robert Caldwell y señora y otros.

Un equipo de basketball

También en tránsito y con destino a las Bermudas viajan en el «Reina del Pacífico» los integrantes de un equipo de basket americano que últimamente jugó en el Callao.

Un total de 17 chinos procedentes de Sur y Centro América van en el «Reina del Pacífico» para su país, utilizando la vía de Rusia por ofrecerles más garantías de poder llegar sin tropiezos, dada la guerra que existe entre China y Japón.

Los que se embarcaron para Europa

En la motonave inglesa «Reina del Pacífico», que siguió viaje ayer por la tarde para Liverpool y escalas, se embarcaron los señores: el ingeniero noruego Halvdan Hagen, Andrew Laing, Arthur L. Austin, Esperanza Doran, Alexander McAllister, Mary y Bárbara M. Howard, Albert E. Woterton y familia, C. C. H. Doran y familia, Ernesto Rey Rodríguez, José Alvarez, Georgette J. Baptiste, María Mansour, Jaima Blanch Pujol, Francisco T. Flores y familia, José F. Gelabert Pérez, Iluminada Obias viuda de Altuna, Oscar Wolf, la diplomática cubana Rosa Rafecas, el señor Enrique J. Conill, Concepción Pagés, José Fernández, Juana López, María Rafals Oller.

El profesor señor Enrique Caravia, el profesor francés René Gautier, el señor José Rodríguez, el diplomático cubano señor José M. Vázquez Bello, el señor Rutillo González Ferreiro, Gerardo Sampedro, José Sánchez Rego, Manuela Bravo, Mario Moldes Mesa, Cecilio Adalberto Minero, Eusebio Suárez, Juan J. Díaz, Francisco C. A. González, Tomás R. Casal, Ramón A. Merodio, Francisco Donaz, Mario A. Marchal, Etel K. Gantz, Celestino González Martínez, Martín Fernández y González, Feliciano Vázquez Pérez, la señora Julia Dolz de Dolz, José M. Fernández, Aniceto Vázquez, Antonio Ballar Cid, M. Rivero, Ildefonso García Alvarez, Angel Federico Pérez, Virgilio Díaz, Enrique González, Armando Santiago Brito, Gilberto López, Gustavo Porfirio Rodríguez, Agustín Blanco, Casimiro Ramón Jiménez, José Miguel Soria, Manuel Rodríguez, Abad Alberto Dobarganes, Agramonte, Francisco Salvada Pérez y otros.

El «Santa Marta»

Procedente de New Orleans llegó al mediodía de ayer el vapor americano «Santa Marta», de la Flota Blanca, que trajo carga general y 15 pasajeros para la Habana, así como carga y 29 pasajeros en tránsito para Centro América.

En el «Santa Marta» llegaron los estudiantes Joaquín López y William Bosch y el periodista americano Eduardo Daray.

Entre los pasajeros en tránsito figuran el abogado chileno Fernando Burgos, el rentista de igual nacionalidad Rodolfo del Río y señora y los demás turistas.

Viajeros de Miami

Por la vía de Miami llegaron ayer a nuestra capital, el señor Federico Casteleiro, administrador general de la nueva compañía marítima cubana «Compañía de Almacenes de la Habana». El señor Santiago Claret, el señor Francisco Pérez, el reverendo Padre Antonio Galán, el señor Antonio Berdié, el señor Moisés García, el señor Manuel Rodríguez, Charles A. Morla, el banquero alemán Richard Rheinstron y señora, el señor James Pyle y otros.

Por esta misma vía salieron los señores: Manuel Pérez, María de la Hoz, Manuel Romagosa y señora, Charles H. Ford y otros.

El «Jamaica»

Para las cuatro de la tarde de hoy se anuncia el arribo a nuestro puerto, procedente de New York, del turbo-eléctrico americano «Jamaica», perteneciente a la Gran Flota Blanca.

Trae este buque carga general y numerosos pasajeros, tanto para la Habana como en tránsito.

El «México»

Directo de New York, llegará en las primeras horas de la mañana de hoy a nuestro puerto, el vapor americano «México», de la Ward Line.

Trae este buque 1,541 toneladas de carga general y 53 pasajeros para la Habana, así como carga y 35 pasajeros en tránsito.

Entre los pasajeros que vienen en este buque figura el señor Ibrahim Urquiaga, Ministro de Cuba en Noruega.

El «Neptuno»

Con un millón de pies de madera, llegará hoy por la noche a nuestro puerto, procedente de Mobila, el vapor hondureño «Neptuno».

El «Presidente Garfield»

En viaje de excursión alrededor del mundo, llegará el próximo día 30 a nuestro puerto, procedente de New York, el vapor americano «Presidente Garfield».

Dos barcos «Lykes»

Para los días 4 y 8 de junio próximo se anuncia el arribo a nuestro puerto, de los vapores americanos «Ruth Lykes» y «Velma Lykes», que proceden de Houston y Beaumont respectivamente, ambos con carga general.

El «Flandre»

Procedente de Saint Nazaire, y con carga general y pasajeros llegará a nuestro puerto, el día primero de junio próximo el vapor correo francés «Flandre».

El «Memel» lleva para Europa productos cubanos

Con destino a Amberes salió ayer tarde de nuestro puerto, el vapor alemán «Memel», perteneciente a la Compañía «Lloyd Norte Alemán», que lleva 1,000 toneladas de productos cubanos.

El «Roma»

El domingo día 29 del actual mes, a las siete de la mañana, se espera que arribe a nuestro puerto en viaje de excursión el magnífico vapor de bandera italiana, «Roma», que permanecerá en la Habana hasta el 30 a la una de la tarde.

La recaudación

Durante el día de ayer la Aduana de la Habana recaudó $67.331.16.

Franquicias

De acuerdo con lo solicitado por la Secretaría de Estado, la Aduana de la Habana, concederá las franquicias correspondientes al Dr. Miguel Angel Espinosa, Cónsul de Cuba en Tampa, quien llegará a nuestro puerto a bordo del vapor americano «Cuba», mañana.

Barco de motor

En lastre llegó ayer a nuestro puerto procedente de Tampa el barco-motor de bandera inglesa «Schwalka».

El «Longbird»

También de Tampa llegó ayer el vapor inglés «Longbird», que trajo carga.

El «Margaret Lykes»

De Galveston y con carga general para la Habana así como carga y pasajeros en tránsito llegó ayer el vapor americano «Margaret Lykes».

Las salidas de ayer

Durante el día de ayer salieron los siguientes vapores: «Reina del Pacífico» para Liverpool; «Memel», para Amberes; «Elisha Walker», para Corpus Christi, Texas, y «Santa Marta» para Cristóbal.

El servicio Key West y Tampa

El día 10 de junio saldrá de Tampa para la Habana el vapor americano «Cuba», de la Peninsular y Occidental S. S. C., que, como se sabe, ha ido al dique para sufrir reparaciones y una limpieza general.

ASOCIACION DE DEPENDIENTES DEL COMERCIO DE LA HABANA

Secretaría

Subasta Pública para arrendamiento de los servicios de Barbería, venta de tabacos, cigarros, etc., y venta de periódicos y libros en la Casa de Salud «La Purísima Concepción»

Por acuerdo de la Sección de Sanidad y Beneficencia, se admiten proposiciones en esta Secretaría, en sobre cerrado, dirigido al señor Presidente de la nombrada Sección, para el arrendamiento de los servicios antes expresados, hasta las 8½ de la noche del martes 31 del mes actual, en cuyo día y hora celebrará la SECCION DE SANIDAD Y BENEFICENCIA, SUBASTA PUBLICA para adjudicar los referidos arrendamientos de acuerdo con el pliego de condiciones que facilita esta oficina en días y horas hábiles.

La Habana, 24 de Mayo de 1938.

C. G. TOLEDO,
Secretario General.

¿PALUDISMO? QUINIUM LABARRAQUE EN TODAS LAS BOTICAS

M.E.C.D. 2016

CARDENENSES

ELEVADA DISTINCION

Condecoración a un cardenense

Justo al mérito.
Haber cumplido.
Estella a una figura cardenense
ha consagrado toda su vida al
dando un verdadero benefactor
Humanidad, es la que acaba
el Gobierno de la Repúbli-
el señor Luis del Valle Es-
al condecorarle por sus servi-
su altruismo con la Cruz de
Carlos Manuel de Cés-
le concediéndole el título de

de pocos días.
último 20 de mayo.
fecha de la patria recibió
el distinguido caballero
miramientos de credos ni de
sabido regar continuamen-
semilla del bien, socorriendo a
e instituciones benéficas y
cuanto representa au-
prestigio para la sociedad.
sus méritos.
conocen todos.
al conocerse la noticia de
condecoración, han llovido las
buenas más calurosas para el
cardenense que admira to-
sociedad.
de ella un homenaje.
así adelantarlo.
en trámites de realización
bueno, generoso y caritativo
su elevada posición no ol-
los que sufren hambre y mi-

un día le llegó el premio.
que acaba de concedérsele.

Las fiestas del Liceo

éxitos resonantes.
fiestas del Liceo.
para celebrar el aniversario
independencia de la República
tieron el programa de dos no-
del 20 y el 21 de mayo.
fué la velada.
tarde velada.
noche del 21 se ofreció el bai-
que llevó a aquel recinto
conglomerado de mujeres belli-
que ostentaban un cúmulo de
y de elegancia, mientras dan-
los acordes de la aplaudida
habanera «Quintana Melo-

fueron las excursiones.
la provincia.
los alicientes de la fiesta
presentación de la lindísima
Estrellita Díaz, estrella reciente de la Corte Suprema del Arte y candidata de un concurso, que recibió halagos y honores de los cardenenses, que la proclamaron su candidata preferida.
Cantó ella allí.
Con dulce voz.
Arrancó una ovación de los oyentes la monísima Estrellita Díaz, que por su nombre, por su gracia y sus encantos y por su arte es más que una estrella del firmamento, es un lucero que brilla refulgente.
Mi felicitación al Liceo.
Por sus fiestas últimas.

El doctor Cambó

Visita de Cárdenas.
El doctor Lucas A. Cambó.
El prestigioso profesional cardenense, reelecto Representante a la República, fué visita de mi querida ciudad natal en el último fin de semana.
Halló aquí halagos.
Los halagos de siempre.
El don de gente y la sociabilidad que caracterizan al siempre afectuoso amigo del cronista le hacen acreedor a la estimación que le tiene toda esta sociedad, que él no olvida desde su escaño del Congreso de la República.
Ya volvió a la capital.
Lleve mi despedida.

Distinguidos huéspedes

En delicioso week-end.
Un grupo distinguido.
Huéspedes de la residencia veraniega de la Playa Azul de los prestigiosos esposos señora Onelia Méndez y el señor José Fermín Iturrioz, así acaban de pasar por allí, procedentes de la capital, los sociables esposos Sara Rodef de Ullivarri y el señor Saturnino Ullivarri, el chispeante humorista y dilecto amigo del cronista, con su linda hijita y la señora Emilia Rodef de Lavale y el doctor Emilio Lavale, también con su hijita Zoe, los cuales pasaron horas de inefable dicha en el Varadero Azul de los poemas.
Ya se ausentaron.
Los despido cumplidamente.

El doctor Neyra Gou

Entre nosotros.
De paseo.
A pasar junto a su hermana Virginita su santo, que lo fué el pasado sábado, vino a Cárdenas y a Varadero el siempre cordial doctor Alejandrito Neyra Gou, congresista de la República.
Me complací en saludarlo.
Con verdadero placer.

Manolo Serrano

Visita de Varadero.
El domingo último.
Huésped de la Playa Azul unas horas el popular y excelente locutor de radio y querido amigo del cronista que vino acompañado de otros componentes de la C. M. Q., los señores Pedro Giró y José Vega, los cuales eran invitados al gran almuerzo que altos componentes de la Cuba Industrial y Comercial S. A. celebraron en el Casino de la Playa Azul, en Varadero, y de cuyo acto me reservo la reseña para las próximas «Cardenenses» a que hoy carezco de espacio para ello.
Fué un ágape cordial.
Simpático y divertido.

Felipe Navia

Otra grata visita.
Del domingo último.
La del distinguido caballero señor Felipe Navia, amigo de mi más alta distinción y director de la poderosa compañía Cuba Industrial y Comercial S. A., que fué huésped de Varadero.
Con él, su hermano.
El señor Juan Navia.
Simpáticos, afables, corteses, tuve la satisfacción de saludarlos y compartir con ellos en horas de agradables recuerdos transcurridas en nuestro Varadero excepcional.
Por la tarde se ausentaron.
Con rumbo a la capital.

Aniversario de bodas

Lo cumple un matrimonio.
En la fecha de hoy.
A dieciséis años de casados llegan los apreciados esposos señora Cuca Alvarez y el señor José A. López Viñas, gerente de la acreditada tienda de ropas «La Lucha».
Para ellos mi enhorabuena.
Mi felicitación.

Bodas de Papel

Un año de casados.
De feliz matrimonio.
Lo cumplen así hoy los jóvenes esposos señora Valentina García Acuña y el señor Luis Larrauri, cuyas bodas describí con el mayor gusto, como me place felicitarlos hoy.
Tengan siempre dicha.
La mayor dicha.

Francisco González Bacallao.

...eso un hombre al ...e se acusa de un ...o en La Habana

...diga la Secreta dónde
...hallan los herederos de
...español. Militar droguista

...algunos días el señor José F. ...Alvarez, director de una emi... establecida en la Calzada de la ...denunció en la Policía Secre... el empleado de la misma Ed... Recamié se había apropiado ...objetos de la casa ascen... a $120.00, aprovechando de la ...en él depositada, desapare... teniendo noticias de que se ...dirigido a Santiago de Cuba, ...ahí continuar a la Repúbli... Dominicana.

...de la Secreta Comandante ...designó al subinspector ...la persecución de la delin... para que practicara pesqui... localizar al acusado y ocupara ...; dicho subinspector em... para la capital de Oriente, y, ...localizó en ella a Recamié, ...se hospedaba en un hotel; ...se le ocupó la suma de ... y un pasaje con destino a ...República Dominicana, para ...se disponía a marchar de un ...a otro. El repetido subins... pues, conducirá a esta capital ...Recamié y sigue investi... para saber a qué personas ...detenido los objetos sus... pues se sabe que los negocio ...producto marchó a Santia... y obtuvo el pasaje para ...domingo.

...de 2,000 servicios practicados

...Policía Secreta practicó 1867 ...durante la primera quincena ...mayo, descompuestos en ...: detenciones: 111; de... 204; mandamientos judi... 935; ocupación de ...del delito, 31; investigaciones ...interior: 50; cartas de ciudada... 121; expedientes de ...indeseables despachados: ...diversos, como auxilios ...vigilancias, etc., 401.

...sobre unos herederos.

...9 de la Secreta investiga ...de Maximina Rodríguez, ...Murguía y William Cle... según noticias se ha... y son presuntos here... una cuantiosa fortuna de... España por un familiar de ...Los tres deberán pre... las oficinas de dicho Cuer... al objeto de ser infor... el particular y alegar ...caso de estimar tener... la vía y forma correspon...

...informe sobre drogas

...inspector jefe del grupo de ...de los infractores de la ...drogas ha informado al jefe ...Secreta, Comandante Menén... Eloy Gómez, alistado del ...Constitucional, pertenecien... Regimiento 7. La Cabaña, que ...recientemente en la ca... por dedicarse al negocio y ...la droga, es, efectivamente, ...; teniendo su campo de ...en dicha calle, entre Pi... y en la barriada de Lu... Especialmente en la calle Te... donde surte a los vi...

AUTOMOVILES CIRCULADOS

Por transitar con exceso de velocidad fueron ayer circulados por la Policía los vehículos siguientes:
Segunda Estación: 45561 y 45845.
Quinta Estación: 19.53, 17.094, 38764, ómnibus 515, 640, 1681 y 9 F. Oro.
Séptima Estación: 85684.
Décima Estación: 36998, 38322 y 39760.
Oncena Estación: Omnibus 1192.
Décimatercera Estación: 16198 y 6644.
Décimacuarta Estación: 31924.
CUÑAS

LESIONADA

Consuelo Castro Balbao, de 57 años y de 35 y 2, Vedado, fué asistida en el Primer Centro de Socorro de lesiones menos graves, que según manifestó a la Policía de la Segunda Estación, se las produjo José A. Rico Trego, al alcanzarla con una piedra que le lanzó, cuando estaba borracho.

Se sigue procedimiento de embargo contra distintos propietarios del pueblo de Marianao, que son morosos

Un individuo dió a otro una broma pesada y recibió una puñalada. Una señora y su hija reciben quemaduras graves al inflamarse una botella con alcohol en su residencia

MARIANAO, Mayo 23, DIARIO, Habana.—Por el Negociado de Apremios del Municipio, a cargo del señor Gustavo del Pozo, se siguen procedimientos de embargo contra propietarios morosos en el pago de las contribuciones. Hoy fueron embargadas las casas de Emma Carcaces Vidal, Juan García Vega, Justo Vázquez, José Antonio Hernández, Fabián Socarrás Guevara, Juan Torres Viera, Ramón García y María de la Luz Millan López.

Perdió un carnet del Municipio

Angel Cartas Muñoz, empleado de la Cámara Municipal, comunicó a la superioridad que se le extravió un carnet que lo identifica.

Por una broma le dieron una puñalada.

En el centro de socorro el doctor Fazenda asistió de una herida en la región costal derecha, de carácter grave, a Antonio Pereira Risquet, natural de la Habana, de 31 años y vecino del Hipódromo; declaró a la Policía que estando en un café en la calle Iglesia, un sujeto que conoce por «El Guajiro» y al que le gastó una broma pesada, le dió una puñalada. Momentos después los vigilantes Valdés, Ochoa y Fernández detuvieron a Antonio Bermúdez Marcial, de 48 años, vecino del Hipódromo y a Justo Santos Rodríguez, natural de San Cristóbal, de 43 años, residente en Santa Catalina 4. Los propios vigilantes se personaron en un kiosco del Hipódromo, donde fué herido Pereira por Bermúdez, más conocido por «El Guajiro» y allí supieron que Pereira le dió una trompada por haber usado una broma, cayendo al suelo, y que en esos momentos lo agredieron, sin saberse quién. Santos fué detenido por haber presenciado la riña, lavado el piso, que estaba lleno de sangre y recogido el cuchillo, que fué ocupado por la Policía debajo del mostrador del kiosco. El herido fué trasladado al Hospital Calixto García y Bermúdez ingresó en el vivac.

Dos personas mordidas por perros

Fermín Alonso Naranjo de 27 años y vecino de Neptuno 154 y Narciso Navarro Gómez, vecino de San Salvador 8, fueron asistidos en la casa de socorro por el médico de guardia de heridas que le causaron los perros callejeros al morderlos.

Al inflamarse una botella se quemaron madre e hija.

Dolores Hernández, de 34 años, y vecina de Cowley 4, y su hija Dolores de 15 años, fueron asistidas por el doctor Calves, en el centro de socorros de quemaduras graves. Declaró la primera, que estando en el fogón se le inflamó una botella de alcohol, y al tratar de arrojarla, alcanzó casualmente a su hija.

Le rompe los cristales de la fábrica.

Rodrigo M. García, natural de España, de 43 años y vecino de López Núñez sn. acusó en la Jefatura de Policía a José Altizaga Gibán, de 14 años, residente en B entre 6 y 7, de tirarle piedras a una fábrica que posee en el Reparto, rompiéndole cristales de la misma. El menor fué entregado a su padre para que lo presente ante el Juez.

Perdió una chapa un ómnibus.

El chofer Francisco Toribio Echevarría, vecino de Godínez sn., que manejaba un ómnibus de la ruta 43, denunció que perdió en la carretera la chapa número 55.488, temiendo que la use otra persona. A. MARTINEZ. Corresponsal.

EL CLUB DE LOS LEONES DEDICARA SU SESION DE HOY A LOS ACCIDENTES

Hoy a las 12:20 del día, exactamente, se sentarán a la mesa del hotel «Inglaterra», los miembros del Club de Leones de la Habana y sus invitados de honor, que esta vez son las siguientes personalidades: el doctor Juan Manuel Menocal, Presidente de la Comisión Nacional de Transportes; el doctor Augusto Saladrigas, Fiscal de la Audiencia de esta capital; el coronel Lozano, Jefe del Cuerpo de Bomberos; el señor Francisco Rivero, Presidente de la Cámara Municipal; el Capitán Zaragozi, representando al Jefe de la Policía Nacional; el señor Moisés Almansa, en representación del Comité Ejecutivo del Consejo Nacional para la Prevención de Accidentes, y un representante de los Omnibus Aliados y los miembros de la Junta de Gobierno de esa cooperativa. Han sido invitados también todos los jueces de Instrucción y Correccionales de la Habana.

Esta sesión importantísima estará dedicada enteramente a un tema de palpitante actualidad: prevención de los accidentes, y harán uso de la palabra varios oradores, señalando los motivos por qué ocurren en Cuba tan frecuentemente desgracias que, con medidas severas y una difundida educación ciudadana, pudieran evitarse.

PINAREÑAS

La primera nota

Al comienzo de la crónica.
Sea para dar cuenta del traslado del teniente coronel Manuel Benítez Valdés como jefe del Quinto Regimiento 'Martí» de la Habana.
De lo más sentida la ausencia del coronel Benítez.
Altamente lamentada por la sociedad pinareña.
Donde todos somos a quererle.
El coronel Benítez fué durante cuatro años desempeñando la Jefatura del Octavo Regimiento «Rius Rivera», el amigo cariñoso de todos y el paladín más esforzado por todo lo que significara progreso y bienestar de su amado terruño.
No podía comportarse de otra manera.
Aquí se inició en la vida pública y fué donde cursara sus estudios de bachillerato, habiendo sido Presidente de la Asociación de Estudiantes y se compenetró íntimamente con la sociedad pinareña.
En la actualidad es Presidente de la Sociedad Liceo y sus obras como militar y como vueltabajero, con como el monumento indestructible, capaz de perpetuar en el corazón de todos sus comprovincianos, la sincera gratitud que a él le debemos por su actuación elevada y fructífera.
Para la Habana ha trasladado su residencia el buen amigo y valioso jefe del Ejército Constitucional, en unión de su joven, elegante y distinguida esposa, la señora Lolita Ochoa Feijóo.
Van con ellos también, «Panchita» y «Manolito».
Dos radiantes estrellitas que iluminan con fulgores inextinguibles, la felicidad de un hogar venturoso.
En la imposibilidad de hacerlo personalmente, los esposos Ochoa-Benítez me ruegan que en su nombre salude a toda la sociedad pinareña, en la que tienen tantos afectos y tantos motivos de simpatías.
Cumplo gustoso su petición.
Y les reitero mi saludo.

En el Club Rotario

Las elecciones del jueves.
Con asistencia de casi todos sus miembros, celebró sesión extraordinaria el Club Rotario de Pinar del Río el jueves último en el «Hotel Globo».
La elección de una nueva directiva, figuraba en la orden del día.
Por absoluta unanimidad, quedó proclamada la siguiente candidatura: Presidente, Francisco María Pérez de la Vega; vice, Sixto Ferro Martínez; Secretario, doctor Nicolás Carasa y Laviña; Tesorero, Modesto García y Parcia; Macero, Ernesto Bernal Trinchería.
Directores: Doctor José Fernández Piloto, Armando P. de Mendive y Avila, doctor Pedro Valdés Blanco, Manuel R. Cueto y Bernardo Ortiz San Miguel.
La nueva directiva tomará posesión de sus respectivos cargos el próximo día 30 de junio próximo.
Durante una lucida ceremonia.
De la que daré cuenta.

La fiesta de la patria

En la Casa del Maestro.
Un acto solemne y grandioso.
Fué así el celebrado el sábado último con motivo de conmemorarse un nuevo año de la instauración de la República.
Con la asistencia del Superintendente Provincial de Escuelas doctor Juan Francisco Sánchez; del Presidente de la Junta de Educación doctor Carlos Hernández Mendoza y de su Secretario Miguel Bengochea; del Secretario Particular del Gobernador doctor Argudín; del doctor Isidoro García Batista y de otras distinguidas personalidades y autoridades civiles y militares, se llevó a cabo la imposición de medallas y entrega de pergaminos por llevar más de veinte y cinco años prestando servicios continuos al magisterio, de los maestros siguientes:
En primer lugar, la señora Joaquina Bruno Caballero.
Señora María Luisa Díaz Pérez.
Señora Emérita García Alvarez.
Señorita Alicia Iglesias Gómez.
El señor Gispert, en nombre del Gobernador Provincial, impuso las medallas e hizo entrega de los pergaminos a los valiosos educadores públicos.
Fué un acto digno de la fecha.
Sin duda alguna.

En la playa Baracoa

De temporada.
Con motivo de pasar la temporada de verano, han trasladado su residencia para esta playa los jóvenes esposos «Nena» Benítez y el capitán Pablo Estupiñán, Jefe del Cuartel 19.
Con ellos van también sus dos graciosas hijitas y la bondadosa señora Ursula Valdés de Benítez, esposa del coronel Manuel Benítez González, actual Presidente del Partido Liberal en esta provincia y director general de Inmigración.
Llegue hasta ellos mi saludo.

El comandante Foya

Nuevo jefe de nuestro Regimiento Militar.
Para sustituir al coronel Benítez como Jefe Militar de la Provincia, ha sido designado por la alta Dirección del Ejército Constitucional al comandante Gabriel Foya Arceo, quien desempeñara hasta hace poco la segunda jefatura del Octavo Regimiento «Rius Rivera» con el beneplácito de todos los pinareños.
El comandante Foya ha tomado posesión de su nuevo cargo.
En el que le deseo sinceros éxitos.
De todo corazón.

La última nota

Para cerrar estas «Pinareñas».
Con motivo de haber sido condecorada por haber cumplido veinte y cinco años de servicios distinguidos en el magisterio nacional la culta profesora señorita Alicia Iglesias, sus alumnas de la Escuela número 5 anexa a la Normal, le tributaron un grandioso homenaje, consistente en una fiesta infantil, cuyo exquisito programa fué el siguiente:
1.—'20 de Mayo», poesía por H. Cruz.
2.—Bella poesía por H. Rubio.
3.—«A nuestra Directora», poesía por M. Rogés.
4.—«Coro», por alumnas de varias aulas.
5.—«A nuestra Directora», en sus veinte y cinco años de labor, poesía, por G. Iglesias.
6.—«Himno a la Escuela», por alumnas de las aulas 5 y 6.

Segunda parte

1.— «A nuestra Directora», poesía por Z. Gutiérrez.
2.—«A nuestra Directora», poesía por Elba R. Cárdenas.
3.—«Nuestro saludo», poesía por M. Díaz.
4.—«Discurso», por la alumna Lilia Díaz.
5.—«Entrega del Obsequio», que como recuerdo hacen las maestras, alumnas y conserjes a su Directora.
6.—«Himno Nacional».
A tan agradable fiestecita concurrieron numerosos invitados, autoridades escolares, etc.
Imposible hacer una reseña de la misma.
Mi felicitación a la señorita Iglesias.
Por la distinción de que ha sido objeto.
De lo más merecida.

Guillermo Rodríguez.

CRONICA HABANERA

EN EL CARMEN

SARA ESTRADA.—Anteayer, a las seis y media de la tarde, se llevó a efecto en la iglesia de Nuestra Señora del Carmen la boda de la interesante señorita Sara Estrada y Sánchez con el señor José Luis Vidaurreta.

Marco encantador de tan simpática ceremonia fué aquella hermosa iglesia de la Calzada de Infanta que lucía un espléndido adorno de plantas y flores.

La novia, regiamente ataviada, llegó al templo poco después de la hora fijada en las invitaciones, luciendo como complemento de su toilette un rico velo de tul de Bruselas joya que conserva como recuerdo de sus familiares la señora Luisita Heres, ligada a la novia, por estrechos lazos de afecto.

En sus manos se advertía el lindo bouquet nupcial, todo de claveles blancos.

Fueron padrinos la señora María Estrada, padre de la novia.

Testigos por ella, la señorita Margot Díaz Orticosa y los señores Enrique Cueto, Antonio Ortega y Antonio Vidaurreta.

Testigos por él, el doctor Oscar Montero y los señores Gonzalo Roig, José Luis Franco y Juan Rodríguez Jr.

La boda notarial se celebró ante el doctor Oscar Montero, testificando por ella, los señores Francisco García Mendizábal, José Fernández, José Antonio Díaz y el doctor Baldomero Caballero.

Y por él, los señores José Montenegro, Julián Lanso, Francisco Vidaurreta y Emilio Oñate.

UNA FELICITACION.—Queremos enviarle una felicitación mediante estas líneas a la linda señorita Martha Jiménez, hija del conocido notario y clubman doctor José Elías Jiménez.

La señorita Jiménez acaba de ser propuesta unánimemente por el claustro de profesores del renombrado plan «Ada Merrit Junior High School» de Miami, donde cursa sus estudios, para ingresar en la Orden Nacional de Estudiantes Distinguidos de los Estados Unidos, a la que sólo pueden pertenecer alumnos que se hayan destacado por sus condiciones excepcionales de carácter y sus dotes de inteligencia y laboriosidad escolar.

Felicidades.

EN RIO CRISTAL.—Animadísimo se vió, el domingo último, el bello restaurant «Río Cristal», enclavado en lo más lindo de la carretera de Rancho Boyeros.

Allí se sucedieron los partes de familias distinguidas, invadiendo la gran casona de estilo colonial y sus bohíos colindantes.

Entre las últimas visitas hubimos de anotar las siguientes:

El doctor Luis Ortega, el eminente clínico de esta capital, y el señor Rafael Prieto Vernezobre.

La señora Clara Aballí de San Martín, chaperoneaba a Cucú Alvarez Font y Ernesto Usátegui, y Georgina San Martín y Pedro Sánchez.

Y además, en el mismo party, la señora Idalia F. de la Torre.

Nuestra gentilísima compañera en el periodismo, Conchita Gallardo, crítica musical de «El País», con Lolita de Ajuria.

Leonor S. viuda de Fontaine, con Belén Hernández, y el señor José Hernández.

En otro grupo, la señora Asunción Urréchaga de Castañeda, con María Elena Casteñeda, Zoraida Aranguren, Lydia Aranguren, y los jóvenes Guido Wodd, Eduardo Solar y René Somodevilla.

Y los esposos Antonio Colete y Zoila Guedes, con dos invitados.

El encargado de Negocios de México, señor Octavio Reyes Spíndola, con el comandante Jaime Mariné, ayudante del Jefe del Ejército Constitucional; el viceconsul de Cuba en México, señor Justo Lombana; el comandante Pablo Rodríguez y los señores Ramiro Peláez Díaz y Rogelio Hernández Noriega.

Los esposos Andrés A. Terry y Blanca García Montes, el doctor Augusto Saladrigas y Rita Faz, y Tomás Terry y Herminia Saladrigas.

El jefe de Publicidad del DIARIO DE LA MARINA, señor Rafael Benítez, con Luciano León, Jacques M. Corvo y Leopoldo Texidor.

L. Ríos y Julia B. de Ríos.

Alex Roberts y Mary Gutiérrez de Roberts, con María A. Ulloa, Isabel H. de Savi y Estela M. Bravo, y además la niña Mary Percy Roberts y Gutiérrez.

La señora Belén H. de Suárez, con Terina S. de Snear y Olga Suárez.

La señorita Elena González Labarga, Martha Arias y los jóvenes Joaquín Hernández y Billy Van de Mye, con otro grupo de personas.

Y finalmente, la señora Carmela Berenguer viuda de Abascal, con la señorita Josefina Berenguer, sobrina del querido amigo Enrique Berenguer, afortunado propietario de «Río Cristal».

SANTA RITA.—Anteayer, domingo, con motivo de la festividad religiosa del día, hubo una gran fiesta en honor de Santa Rita, en la iglesia del Santo Cristo.

Fiesta tradicional, celebrada de año en año con solemnidad y lucimiento crecientes.

Precioso lucía el altar, decorado con el arte y el buen gusto de que siempre hacen alarde los hermanos Armand, los afortunados propietarios de «El Clavel», el famoso jardín de Marianao.

Un lindo adorno en blanco y en rojo hecho todo con «easter lilies», gladiolos y dalias rojas.

Una maravilla.

MIGUEL DE MARCOS.—El jueves 2 de junio, a las nueve de la noche, se reunirá en sesión solemne la Academia Nacional de Artes y Letras para recibir en su seno al nuevo académico, nuestro querido amigo y compañero, el doctor Miguel de Marcos.

La recepción académica de Miguel de Marcos constituirá un gran suceso literario. Existe para la misma la más viva curiosidad y promete revestir el mayor lucimiento, habida cuenta de las admiraciones y fervores con que cuenta Miguel de Marcos entre nuestra sociedad y especialmente en los medios culturales y periodísticos.

El discurso de recepción de Miguel de Marcos se titula «El arte y la ciencia de informar».

Contestará al recipiendario, el doctor Antonio S. de Bustamante y Montoro.

LA BODA DE MAÑANA.—Llegan a la crónica detalles interesantes de una gran ceremonia nupcial señalada para las nueve y media de la noche de mañana, miércoles 25, en la parroquia de Bauta.

Son los contrayentes la gentil señorita Urfina Palacios y Tomás, y el señor Aquilino Larrea y Garay, prestigioso industrial de aquella localidad, cuyas relaciones sociales y comerciales se extienden a esta capital.

Tan gentil pareja será apadrinada por la señora Mercedes Carmona de del Campo y el señor Ramón Larrea.

Lucirá la iglesia para esta boda un adorno floral de gran belleza, en el que, como siempre, harán derroche de arte y de buen gusto los artistas exquisitos e incomparables de «El Clavel», el famoso jardín nacional de los hermanos Armand, en Marianao.

Con sus más bellas plantas y flores llevarán a Bauta los floristas de «El Clavel» el ramo de novia para la dulce «fiancée», que será una maravillosa y original creación de los hermanos Armand.

JULIETA DE CARDENAS.—En los momentos de cerrar esta crónica, llega hasta nosotros la triste nueva del fallecimiento de la señorita Julieta de Cárdenas y Forcade.

El grave mal que en poco tiempo minó por completo su organismo, tuvo fatal desenlace en horas de la noche de ayer en que exhaló el último suspiro.

Rodeada murió de sus seres más queridos, entre ellos su amantísima madre, la señora Margot Forcade de Cárdenas, a quien el destino hiere en lo más hondo de sus sentimientos.

Buena, sencilla e inteligencia, dotada de una belleza y una distinción exquisitas al par que de un trato agradabilísimo, la señorita de Cárdenas supo captarse en vida muchos afectos, no sólo en los círculos sociales, en los que ocupaba gran posición, sino en los círculos periodísticos a los que estuvo ligada en los últimos años con motivo de redactar en nuestro colega «El Mundo» la sección femenina.

Hoy por la tarde será el sepelio de la infortunada Julieta.

Que Dios la tenga en su seno.

Luis DE POSADA.

Pierde Ernesto Sarrá en la Audiencia ocho recursos de amparo sobre otras tantas casas que posee en Colón. Mat.

Ese tribunal da la razón a la señorita Celia López de Vivigo, a la cual deberá pagar aquel las costas de procedimientos. Declara con lugar una demanda sobre problemas de obreros

Con motivo de un procedimiento hipotecario seguido por el comerciante y droguista de esta capital doctor Ernesto J. Sarrá Hernández contra el Sr. José Urréchaga, propietario de la casa de cuatro plantas de Merced 50, aquél obtuvo que el Dr. Casimiro López de Vivigo facilitase la suma de $8,000.00 al citado señor Urréchaga, el cual la entregaría al Dr. Sarrá, y éste, entonces, se apartaría del procedimiento sumario hipotecario y humanizaría un tanto los rigores de la escritura de hipoteca. El Dr. López de Vivigo entregó efectivamente, al Dr. Sarrá los $8,000.00 hipotecario, quedando aquél dueño de la casa. Pero, posteriormente, el Dr. Sarrá siguió otro procedimiento hipotecario sobre la casa en cuestión, de la que se apoderó, y para el cobro de las costas, ascendentes a 500 pesos, solicitó que se le embargaran a López de Vivigo ocho casas de Colón, provincia de Matanzas, decretando el embargo el Juez de Primera Instancia del Este.

Pero medió la circunstancia de que las casas habían sido traspasadas desde dos años atrás a la Srta. Celia López de Vivigo, la que dirigida por el Dr. Eugenio López de Vivigo interpuso ocho recursos de amparo, uno por cada casa. El Juez del Este se negó a sustanciar los recursos de amparo, fundándose en que los autos se encontraban en la Audiencia.

Y apelada la resolución del Juez ante la Sala Primera de lo Civil de ese Tribunal, ésta, aceptando los alegatos del Dr. Elier Roqueta, que mantuvo la procedencia de la apelación atinadamente, ha revocado las ocho resoluciones combatidas, basándose en no ser fundamento el que los autos se encontraban en la Audiencia, puesto que el Juez había mandado a formar pieza separada precisamente para continuar la vía de apremio, cuya pieza no había elevado a la Audiencia el Juzgado, y, en consecuencia, amparando a la Srta. López de Vivigo en las citadas ocho casas.

La Sala, también a peticion del Dr. Roqueta, impone las costas de cada uno de los recursos al doctor Sarrá, costas que serán tasadas ahora por el Juez, al cual se remitirán los asuntos, a esos efectos.

Con lugar la demanda de una entidad

La Sala Segunda de lo Civil y de lo Contencioso-Administrativo de la Audiencia ha resuelto un interesante caso acerca de la provisión de cargos técnicos en las fábricas de tabacos. Por dicha sentencia se declara con lugar el recurso interpuesto por Hijos de Diego Montero, S. en C., contra resolución del Secretario del Trabajo, que había sido confirmada por resolución presidencial, respecto a los cargos de comprador y encargado de almacén, que ocupaban los señores Arturo Mones Núñez y José Fresno. Dichos fabricantes interesaron que se consideraran técnicos dichos cargos, ya que de la competencia y confianza de tales empleados depende el buen crédito de la fábrica, habiendo resuelto el Secretario en sentido negativo, por haber indicado la Bolsa del Trabajo que existían inscriptos varios cubanos nativos, aunque sin indicar su capacidad. Contra tal resolución recurrieron ante el Presidente de la República y últimamente ante la Audiencia en recurso contencioso-administrativo, que ha sido resuelto favorablemente para los fabricantes, proclamando la Audiencia que para considerar completamente apta a una persona no basta con que ella lo sostenga, sino justificarlo en forma bastante que permita otorgarle la debida confianza, para que no comprometa la fabricación y con ella el buen crédito de un fabricante.

En consecuencia dichos señores Mones y Fresno quedan en dichos cargos no pudiendo ser reemplazados por nativos. Dirigió a la entidad triunfante el bufete Giménez-Ortiz-Barceló.

Piden los colonos que se equipare el número de sus representantes al de los hacendados en el I. C. E. A.

La Asamblea Nacional de Representantes de la Asociación de Colonos de Cuba, seguirá reunida hoy. No terminó ayer sus deliberaciones sobre los asuntos sometidos a su consideración. La sesión de la tarde fué suspendida cuando se estudiaba una moción pidiendo se demande de quien corresponda la equiparación del número de colonos al de los miembros hacendados en el Instituto Cubano de Estabilización del Azúcar, como que se conceda emolumento a cada miembro de dicho organismo. Sobre ambas proposiciones seguirá discutiendo hoy la Asamblea de Representantes. Antes había aprobado el dictamen de la Comisión de Actas, que declaraba limpias las de los Representantes por Oriente, Camagüey, Matanzas, Habana y Pinar del Río, como más tarde las de Santa Clara. Después se procedió a la elección de los miembros de la Mesa de la Asamblea, que quedó integrada por los señores siguientes:

Presidente, Francisco J. Artiles; secretario, Teodoro Santiesteban; vicesecretario, Charles Martínez; vicepresidente primero, Juan Ballelo; vicepresidente segundo, Manuel Rodríguez; vicepresidente tercero, Francisco Paincera; vicepresidente cuarto, Andrés Castañeda; vicepresidente quinto, Rogelio Rodríguez Blanca, y vicepresidente sexto, Nicolás Fernández. Estos vicepresidentes representan, respectivamente, a las provincias de Santa Clara, Matanzas, Oriente, Habana, Camagüey y Pinar del Río.

Ocuparon sus respectivos puestos los mencionados señores y el señor Artiles dirigió la palabra a la Asamblea para agradecer su designación y la de sus compañeros, como para elogiar la labor de su antecesor, señor Aurelio Alvarez, a la par que exteriorizar su ferviente propósito de defender los intereses del colonato.

Leído y discutido el informe presentado por Ejecutivo Nacional, fué aprobado, acordándose además la gratitud de la Asamblea para dicho organismo por la labor realizada en favor de los intereses del colonato.

Como el informe enaltece la tesonera actuación del señor Aurelio Alvarez, la Asamblea, al sancionarlos, acepta que su ex-presidente haga uso de la palabra. Y el señor Alvarez se produjo en manifestaciones que fueron muy aplaudidas.

El Ejecutivo Nacional

Un nuevo receso fué acordado para la confección de la candidatura del Comité Ejecutivo Nacional, que quedó integrado por los señores siguientes: presidente, Isaac Cowley; vicepresidente primero, Federico López Aldazábal; vicepresidente segundo, Juan Balerdi; tesorero, Arturo S. Berrayarza; vicetesorero, Raimundo Rodríguez López; secretario, Teodoro Santiesteban, y vicesecretario, Charles Martínez.

Comisiones Permanentes

Se procedió luego a la designación de las Comisiones Permanentes. Quedaron integradas por los señores siguientes:

Asuntos Legales.—Presidente, doctor Raimundo Rodríguez López, y vocales, doctores Tomás F. Puyans y José Joaquín Frazedas.

De Relaciones y Gobierno.—Presidente, Rogelio Rodríguez Blanca, y vocales, Adolfo Méndez y Víctor Moreno.

De Agricultura y Estadística.—Presidente, Alfredo Valmaña y Crespo, y vocales, Angel Alvarez y Andrés Castañeda Padrón.

De Comercio y Marcados.—Presidente, Gastón Godoy, y vocales, Juan B. Roqué y Edelberto Farrés.

De Estudios y Reformas.—Presidente, doctor Ramiro Areces, y vocales, Jorge Gallardo y Leopoldo G. Pella.

De Intereses Generales.—Presidente, G. Pérez Abreu, y vocales, Juan Aguirrechu y Manuel Rodríguez Dans.

De Resoluciones.—Esta comision quedó integrada por Tomás F. Puyans, doctor Alvarez González, J. Sotolongo, doctor la Rosa, Francisco Hernández y Miguel Díaz.

Comisión de Glosa.—Para esta comisión fueron designados los señores Paincera, Raúl Muñoz y Amado Aréchaga.

La Orden de los Colonos

La Asamblea aprobó la moción por la cual se crea la Orden del Colono. Consistirá en un diploma que será concedido a las personas que se hayan revelado por su actuación en favor de los intereses del colonato. Para la concesión de ese diploma será necesario el voto del ochenta por ciento de los representantes a la Asamblea. Todas las personas tienen derecho al diploma; pero solamente se concederán tres cada año. El primer título se dará al señor Angel Ubera Valle, que fué el que impulsó la creación de la Asociación.

Planteada una nueva cuestión, la Asamblea acordó, después de discutir el asunto, que la Comisión de Asuntos Legales formule un proyecto de reglamento, por el cual han de regirse las relaciones entre las Delegaciones Provinciales, regulando las relaciones entre los organismos locales, provinciales y nacional. Ese proyecto deberá ser presentado en la Asamblea de agosto.

Respecto de la protección de los sub-colonos y pequeños colonos que no fueron beneficiados por la Ley de Coordinación Azucarera, se acordó trasladar la moción presentada al Comité del Ejecutivo, con la encomienda de que presente el dictamen en la próxima junta de la Asamblea.

E. P. D.

LA SEÑORITA

JULIETA DE CARDENAS Y FORCADE

HA FALLECIDO

(Después de recibir los Santos Sacramentos y la Bendición Papal)

Y dispuesto su entierro para hoy, Martes, a las cinco de la tarde, sus padres, hermanos y tíos suscriben, ruegan a las personas de su amistad los acompañen en el acto del sepelio, que partirá desde la casa mortuoria, sita en Once, entre A y Paseo (Vedado), hasta el Cementerio de Colón, en cuyo favor les quedarán agradecidos.

La Habana, 24 de Mayo de 1938.

Fernando de Cárdenas y Calvo; Margot Forcade y Jorrín; Miguel Angel y Gastón de Cárdenas y Forcade; Carmela H. de Cárdenas; Julio de Cárdenas y Calvo; María de Cárdenas Viuda de Zaldo; Julio y Alfonso (ausente) Forcade y Jorrín; Reverendo Padre J. Camarero, S. J.

FUNERARIA CABALLERO

CONCORDIA 39 TELEF. M-9309

OMNIBUS DE CAMAGÜEY

(LOS MEJORES DE CUBA)

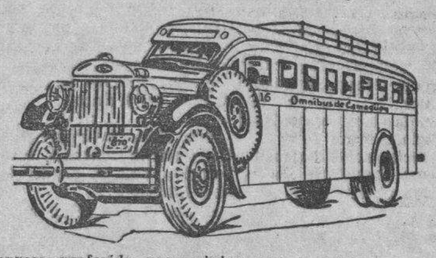

La Empresa preferida para viajar por el Público más selecto al que ofrecemos: Seguridad, Confort y Puntualidad.

HORAS DE SALIDA DE LA HABANA PARA EL INTERIOR DE LA REPUBLICA

A PARTIR DE MAYO 23 DE 1938

5.00	A.M.	—	Directo	a Santiago de Cuba
7.00	„	—	„	„ Cienfuegos
7.30	„	—	„	„ Camagüey
9.00	„	—	„	„ Camagüey
11.30	„	—	„	„ Sta. Clara.
1.00	„	—	„	„ Santiago de Cuba

LA PEQUEÑA HISTORIA

Por ALEJANDRO LERROUX

PEQUEÑAS TRAGEDIAS

Capítulo IV

Aparece la disidencia.—Declaraciones de Martínez Barrio en «Blanco y Negro».—Leal y subordinado, adicto y ministerial.—Levanta la bandera. —Anuncia la inevitable revolución, contra la que preconiza medidas de resguardo, y ayuda a ella.—Bellas frases orientadas a evitar el mal que se observaba, y termina al servicio de los enemigos de la Patria.

Siguiendo con atención el curso de los hechos referidos advertirá el lector que no aparece por ninguna parte motivo alguno de disparidad, de disgusto, de disentimiento entre Martínez Barrio y yo. Por el contrario, todo lo expuesto significa coincidencia y parece trabajar calladamente para perfeccionar la unidad espiritual de mi partido.

Pero los hechos son como son y de un momento a otro vendrá a los puntos de mi pluma la dolorosa relación de la disidencia que apareció como un aerolito y estalló como una bomba.

Se me ha de tolerar que la haga preceder de algunas consideraciones que me parecen oportunas.

Quiero admitir que Diego tuviese algún motivo, particular o político, público o privado, que hubiese ido labrando su espíritu hasta hacerle pensar en alejarse de mi amistad y separarse de la disciplina del partido. Parece natural, conocida la afectuosidad de nuestras relaciones, los sentimientos de adhesión y gratitud hacia mí que había proclamado de varias maneras, que antes de adoptar una resolución hubiese hablado conmigo, de corazón a corazón, en la intimidad, para acusarme si creía tener razón, sin el perjuicio de la publicidad; para inclinarme a rectificar errores que yo hubiese podido cometer; o, si no podíamos convencernos y transigir, ni en consideración a las circunstancias siquiera, para concertar en amistoso acuerdo una manera de solución que no implicase escándalo, ni lesión para el partido ni daño para la República.

No lo intentó. Yo no recibí el menor aviso, como si se hubiese querido aumentar el dolor con la sorpresa. Y vivía perfectamente confiado.

En las declaraciones a que he aludido en el apartado anterior y en otro Capítulo, hechas a un periodista, Martínez Barrio añadía lo siguiente:

«...Si el señor Lerroux es el Presidente del futuro Gobierno **a su lado estará integramente, con ejemplar disciplina, el partido Radical. Lo estará, además, con la devoción y el afecto que por el señor Lerroux tienen tradicionalmente los hombres que en él figuran».**

No me atrevía entonces a suponer que el declarante se excluyese del número de esos hombres.

Y sin embargo, yo sabía que don Niceto y don Diego se veían de vez en cuando, reservadamente o, por lo menos, entre las sombras de la noche. Entonces ya no estaban obligados protocolariamente el uno ni el otro a contar conmigo para verse, es cierto, pero ¿por qué la reserva y el sigilo?

Don Niceto ha dicho, en otro lugar lo he recordado, como explicación de esas entrevistas que procuraba defender la unidad del partido Radical y evitar la disidencia de Martínez Barrio. Pero lo que se demuestra con esa explicación es que don Niceto conocía el estado de ánimo y de voluntad de aquél, no obstante lo cual no me había prevenido nada, a mí, que era el Jefe del partido...

o Oo

Una tarde soleada del mes de febrero recibí en San Rafael la visita de César Jalón. Me llevaba la noticia de que en los centros políticos de Madrid se comentaban, como pública declaración de disidencia, ciertas manifestaciones que Diego había hecho a Losada, redactor de «A. B. C.» y «Blanco y Negro» y que esta revista publicaba. Las leímos juntos y yo procuré—a pesar de mi amistad y confianza con Jalón—quitarles importancia.

Al día siguiente me citó Su Excelencia a su casa y allí compareció también Diego. Creo que hubo otro testigo, pero como no estoy seguro no lo nombro. Se trataba de lo que se había publicado en «Blanco y Negro» como conversación con Martínez Barrio. Don Niceto anduvo patinando sobre el tema de la disciplina del partido Radical y la concordia entre sus hombres. Diego recusaba toda interpretación que se diera a sus manifestaciones en el sentido de indisciplina o disidencia. Era simple exposición de un criterio.

Las declaraciones a que anteriormente se alude hízolas hacia el 15 de noviembre de 1933. Esta otra conversación se publicó el II de febrero de 1934. En las primeras asegura que el partido estará a mi lado «íntegramente y con ejemplar disciplina», si yo presido un Gobierno de concentración y de amplia base «con las mayores asistencias posibles».

Formé un Gobierno vaciado exactamente en ese molde. Y en la conversación del II de febrero que se cita, declara Diego que la situación política es «imprecisa y confusa y requiere rápidos esclarecimientos...»

¿Imprecisa y confusa? No más ni menos que todas las coaliciones políticas de elementos no homogeneizados. En todo caso era una **«amplia concentración republicana, con las mayores asistencias posibles y con la base más amplia posible»**, sin llegar a los elementos monárquicos, tal como él, Martínez Barrio, le pedía en noviembre de 1933. Y tal como la define en esta otra conversación que estoy comentando, cuando dice textualmente, que **«una concentración de radicales, agrarios, Acción Popular agraria y regionalistas, presidida por don Alejandro Lerroux conseguiría una gran fuerza parlamentaria, una enorme fuerza en la Cámara que le permitiría actuar con desembarazo».**

Después el periodista pregunta si Diego se avendría a presidir un Gobierno formado con los mismos elementos que los que él acaba de señalar como posibles colaboradores, con excepción del partido de Acción Popular Agraria, y contesta clara y resueltamente, al pie de la letra:

«He dicho muchas veces y ahora repito que no sucederé al señor Lerroux... Mientras viva... yo no ocuparé un puesto que a él, y sólo a él, corresponde. ¿Está claro? Me parece que mis palabras no dejan resquicio a la duda».

¿Luego había dudas? No llegaron a ganarme el ánimo. Repito que nadie me las insinuó. A lo mejor es que quien las sentía en lo hondo, en lo subconsciente, era él mismo y la expresión de tal estado fluye de la anfibología del concepto, en términos que se cree obligado a iluminarlo cuando el avisado repórter le pregunta si entraría en el Gobierno que se formase con aquellas características que había trazado. Martínez Barrio contesta: **«No. Yo estaría en los bancos de la mayoría como un radical más, siempre leal al señor Lerroux, siempre dispuesto a una ayuda eficaz y sincera, con mi voto y mi asistencia continua... Quedamos, pues, en la viabilidad de esa solución presidida por el señor Lerroux. Es viable y, además, constitucional. Una vez que Acción Popular Agraria se declare dentro del régimen, ¿qué reproche puede hacerse a ese Gobierno de concentración?»**

Seguidamente desea saber el periodista si cree próxima la formación de tal Gobierno. La respuesta es terminante y aporta para mi tesis un argumento poderoso: «A mi juicio urge, dice el interrogado. **Todo el mundo está convencido de que las organizaciones obreras se mueven hacia un fin revolucionario.»**

Conviene insistir en estos particulares. El Gobierno que yo formo en aquella ocasión se aproxima todo lo posible a lo que Diego consideraba viable y constitucional, al que, **siempre leal a mí, promete prestar desde la mayoría todo su apoyo, considerando que no se le puede hacer reproche alguno y que urge formarlo porque los obreros se mueven hacia un fin revolucionario.**

Puede repetirse con el ilustre sevillano, ¿está claro?

oOo

Pues bien, tres meses después Martínez Barrio consumó, no ya su separación, sino su disidencia del partido Radical.

Antes lo he dicho: su separación callada, su apartamiento silencioso, sin estridencia, hubiera podido tener una explicación y una disculpa, y constituir un acto personal, acertado o equivocado. Hubiese estado, además, de acuerdo con sus protestas de disciplina, de acatamiento, de gratitud y de amistad.

Pero no. Cuando el día 16 de mayo de 1934, Diego Martínez Barrio declaró ante la Junta Nacional del Partido Radical su disconformidad y su separación de nuestra disciplina, había celebrado antes numerosas conferencias con distintas personalidades del partido, intentando captar su adhesión, y reuniones colectivas con los elementos que después le siguieron. Y había tomado ya local para establecerse, y redactado los estatutos de un nuevo centro republicano, fuera de la disciplina del partido Radical.

De modo que, consumado el acto oficial, inmediatamente levantó bandera Martínez Barrio frente al amigo que **«le había forjado y al que se lo debía todo»**; frente al partido que le había hecho Ministro y Presidente del Consejo.

Rompía con su Jefe y con su partido precisamente cuando el uno y el otro estaban realizando la política de concentración y centro derecha que él había preconizado como única posible; cuando se estaba operando la adaptación al régimen de fuerzas conservadoras que, abandonadas o perseguidas, hubieran caído fatalmente en la oposición a la República, donde están los monárquicos; y a la hora misma en que más necesitaba ella de la fortaleza de un partido que debía ser su espina dorsal y que, recién salido del poder, había declarado pública y solemnemente: **«Todo el mundo está convencido de que las organizaciones obreras se mueven hacia un fin revolucionario».**

Pero añadió más, que sería piadoso, pero no justo, omitir: **«Los líderes aseguran que están rebasados y que la explosión es inevitable».**

Bajo la amenaza de esa inevitable y anunciada explosión se abandona al Jefe, se rompe la disciplina de un partido, sostén y garantía republicana del régimen, se levanta la bandera de una disidencia y se deja, entregados a los riesgos de una revolución social y anárquica, a la República, a la sociedad y a la Patria...

Pero la justicia inmanente reserva castigos insospechados para los que se apartan del camino del deber.

Los que provocan con su disidencia la división, y levantan bandera de rebeldía en perjuicio de la República, terminan, con mudanza de nombres, amparándose en la denominación **imprecisa y confusa de Unión Republicana**, generalmente suma de saldos políticos agrupados por el azar.

Los que ganaron prestigio y opinión cuando se alzaron, severa y gallardamente acusadores, a clavar en la frente de los culpables el estigma del amasijo de «sangre, fango y lágrimas», perseguidos por el desdén que inspira su inconsecuencia y deslealtad, tienen que ir a besarle las manos al prototipo de la deslealtad, señalado con aquel estigma.

Los que se separaron conmigo del Gobierno para no compartir responsabilidades con los elementos socialistas **que se han movido hacia un fin revolucionario cuya explosión declararon inevitable,** abandonados en el aislamiento moral que condujo a Judas a la horca, incapaces de hacerse justicia por su propia mano, la juntan mendicante e imploradora con las de los que llevan en las suyas, contra la sociedad, la República y la Patria, el puñal, la dinamita y la tea, armas que esgrime la **inevitable explosión revolucionaria** del comunismo.

¡Formidable paradoja del destino!

... ...

Ahí quedan los hechos para que la opinión nos juzgue a todos.

En el paroxismo del odio, si hubiese llegado a sentirlo, o de la imaginación dantesca, si me hubiese tocado el ala del genio, no habría sido yo capaz de concebir semejante castigo ni para el peor o más culpable de mis enemigos.

Es denunciado el clandestinaje del vinagre en la Isla

Un Artículo de las Ordenanzas lo beneficia, según informan los propios fabricantes. Un plazo

El doctor Peña, Director de Sanidad, ha solicitado del doctor Latour, Jefe local de la Habana, todos los antecedentes relacionados con las medidas tomadas respecto a la fabricación y venta del vinagre.

Obedece la anterior solicitud de datos al escrito presentado a aquella Dirección por los fabricantes de vinagre, en el que piden la modificación del artículo 24 de las Ordenanzas, pues a su juicio en la forma en que está redactado beneficia el clandestinaje.

Estado de las enfermedades

Hasta la una de la tarde de ayer había en las seis provincias 1,508 atacados de paludismo, 321 de fiebre tifoidea, 218 de frambesia, dos de poliomielitis anterior aguda y uno de fiebre ondulante o de Malta.

Arrojo de leche adulterada

El Supervisor de Sanidad de Guantánamo, doctor Ortega, en telegrama dirigido a la superioridad, da cuenta de haber procedido al decomiso y arrojo de 500 litros de leche de agua que se hallaba adulterada.

60 días de plazo

Se ha concedido un plazo improrrogable de sesenta días al Municipio de Mantua, Pinar del Río, para que lleve a cabo determinadas obras en el matadero del término, quedando levantada, por ese período de tiempo, la orden de clausura que había sido decretada.

El Centro de Orientación Infantil

Por decreto del Presidente de la República ha sido autorizado el Secretario de Sanidad y Beneficencia, doctor Zenón Zamora, «para que por administración realice cuanto antes las obras necesarias para el establecimiento del Centro de Orientación Infantil que ha de sustituir al viejo Reformatorio para Varones, en los terrenos de la Granja Méndez Capote, Punta Brava, con cargo a las cantidades parciales que vaya poniendo a su disposición la Secretaría de Hacienda del presupueso regular de gastos, etc., del Reformatorio para Varones, de Guanajay, pudiendo celebrar cuantos contratos crea convenientes para la mejor realización de dichas obras, siempre que permanezcan protegidos los intereses del Estado y, de la suma total disponible para estas atenciones, se reservará la cantidad suficiente para abonar al ingeniero Antonio Tomás Docal Hernández, a razón de $200.00 mensuales, mientras dure la realización de dichas obras, como honorarios.»

Doce músicos cubanos, con 40 años de ejercicio profesional, han de ser diplomados por el Ayuntamiento

El Alcalde de la Habana será objeto de cariñoso homenaje popular a mediados de junio. Se adoptan medidas con el fin de subsanar errores en los registros de contribuyentes

Desde hace varios días, según informamos oportunamente a nuestros lectores, se están recibiendo en el Municipio numerosos mensajes y comunicaciones de entidades y particulares favorecidos por los aciertos de la gestión alcaldicia del doctor Antonio Beruff Mendieta y en los que se expresa el deseo de patentizarle de manera pública y elocuente su adhesión y su reconocimiento.

Con ese motivo, el Secretario de la Administración, doctor Orosmán Viamontes, cambió impresiones en la mañana de ayer con el Contador Municipal, señor Armando Paz Larrabide, acerca de la conveniencia de canalizar esos sentimientos particulares hacia una fecha próxima, el 13 de junio, día en que el Mayor de la Ciudad celebra su onomástico.

Estamos, pues, en vísperas de un homenaje popular al señor Alcalde, quien ha tenido la virtud indiscutible de no gastarse desde la alta posición que ocupa, siendo el mismo ciudadano demócrata y sencillo dentro y fuera de la Municipalidad.

Próximamente se citará a una reunión a los funcionarios y amigos más allegados del doctor Beruff Mendieta, a fin de coordinar iniciativas para el fin propuesto.

Homenaje a los maestros compositores cubanos

En la noche del jueves 26 entrante, durante la celebración del Concierto Extraordinario organizado por el Departamento de Cultura Municipal como Homenaje a la Música Cubana, el Ayuntamiento hará entrega de los «Diplomas de Honor», acordados por dicha colectividad a los músicos que llevan cuarenta años consecutivos de servicios.

Los maestros laureados serán los siguientes:

Emilio Reinoso, Eduardo Sánchez de Fuentes, Jorge Anckerman, Luis Casas, Vicente Lanz, Sindo Garay, Alberto Villa, Antonio M. Romeu, Manuel Corona, Domingo Corbacho, Pablo B. Zerquera y Rosendo Ruiz.

El acto quedará lucidísimo y al mismo asistirán todos los señores concejales con su presidente, señor Francisco Rivero San Román y altos funcionarios de la Municipalidad.

El Departamento de Impuestos efectúa una investigación

Siendo numerosas las protestas establecidas por contribuyentes del Giro de Rastros contra el Reparto de Cuotas realizado hace poco por el Gremio respectivo, el Departamento de Impuestos Municipales, de acuerdo con la ley, ha ordenado una investigación detallada del asunto.

Una vez ultimado el trámite, se procederá al envío del informe corespondiente a la Comisión de Impuestos Industriales del Ayuntamiento para que resuelva.

Defraudaciones denunciadas por la Policía

La Sección correspondiente de la Policía ha denunciado al Municipio las siguientes defraudaciones:

Depósito sin venta en Morro 22, de Armelio Rodríguez; Tienda de Instrumentos de Matemática de A. Rodríguez, en Malecón número 1; Taller de Mecánica sin Fundición de Rigoberto Palacio, en Castillo 40; Garage con venta de combustible, de Arabia Vispo Caballín, en Cristina 60 y 62; Sub-Arrendador en Avenida de la Independencia número 2, a nombre de González y Soto; Tienda de Matemática de Ignacio Castro en Avenida 10 número 1062; Puesto de fruta con venta de helados en Benavides 1, de Antonio Chang; Puesto de Tabacos y Cigarros en Trocadero y Galiano, de Carmelo García; Carpintería con Aparatos en Avenida de Wilson 166, de Antonio Fernández; Almacén de Carbón Vegetal en Matadero 1, de José Moceda; y otro establecimiento idéntico al anterior, en Guasabacoa 42, de José Gómez.

Todos sin licencia del Municipio.

Subsanando errores en los registros

El activo Jefe de Impuestos Municipales, doctor Antonio Lancís, firmó un decreto de orden interior para subsanar los numerosos errores que se advierten en los Registros de contribuyentes, disponiendo al efecto lo siguiente:

—«Que a partir de esta fecha se inicie la confronta de los libros de Contribuyentes, con las listas cobratorias y libros de los Negociados de Subsidio Industrial y de Adresógrafos, cuyos jefes dispondrán las horas más adecuadas para la realización de este trabajo de confronta, que tendrá que ser terminado antes del día 20 de junio próximo, rectificándose los erroes y omisiones que se observan en dichos libros y listas cobratorias, informando diariamente a la Jefatura de Impuestos sobre tales trabajos y resultados inmediatos.

—«Que al vencimiento de cada trimestre se haga confronta general con los libros del Registro de Contribuyentes y las listas cobratorias de Subsidio Industrial y de Adresógrafo, dándose cuenta inmediatamente de los errores y omisiones que se observen en dichos libros y listas cobratorias.»

Licencias para nuevos comercios.

En la Administración Municipal se recibieron favorablemente informadas por la Secretaría de Sanidad, las siguientes solicitudes de licencias para nuevos comercios:

De Swift and Co., para almacén de víveres de todas clases en Oficios 94; Ramón, José y Manuel Couto, bodega en San Benigno 612 esquina a Correa; Juan Martínez, zapatería en Amistad 114; Villarino y Cía., para Rastro, en Aguila 63; José Roselló Llovera, para almacén de efectos de Automóviles, en Zanja 74; Yorke Lipcovich tienda de tejidos en Simón Bolívar 73; Justino M. Díaz, café cantina en Mercaderes 9; Armando Valdés, peluquería en Prado 60 esquina a Colón; R. H. Haber, papelería y efectos de escritorio en I. Agramonte 28-A; Moisés Terner, cantina de bebidas, en San José 160; Manuel Granda, tienda de ferretería en San Ignacio 94; Alberto Lipcovich, tienda de talabartería, en Compostela 131; Ursulina Pujada, taller de confecciones sin venta, en Acosta 70; Rafael Valdés, cantina sin alcoholes, en Manzana de Gómez 328; Vicente Pouso e Hijo, venta de tabaco en rama en Máximo Gómez 234; José García, bodega, en Flores y Matadero; y Sample y Cía. S. en C., Ferretería en aZnja 151 al 157.

Movimiento de fondos municipales

La recaudación obtenida por la Tesorería Municipal el día 21 del actual según la nota facilitada por el Contador, fué como sigue: por Ejercicio Corriente, $2,849.78; por Resultas, $250.24; para el Consejo Provincial, $392.43; y por Plumas de Agua, $598.35.

Existencia en Caja: de Ejercicio Corriente $11,737.28; de Resultas, $20.217.64; del Consejo Provincial, $23.583.62; del Acueducto de Albear, $16.317.16; y por Depósitos de todas clases $169,795.97.

Sufrieron daños en el Anfiteatro las sillas del público

Se expropiará una faja de terreno para el Bosque de la Habana, en el Almendares

Entre los proyectos que tiene el Secretario de Obras Públicas para ponerlos en práctica en el nuevo ejercicio, figura la expropiación de una faja de terreno correspondiente a la demolida fábrica de cemento construída por el difunto industrial Ldo. José López Rodríguez, cerca del puente de la calle 23. Realizada esa iniciativa, aquel vasto terreno se dedicará a «Parque de Recordación», ofreciéndolo, como se hace en algunos pueblos de Europa y América, a cuantas personas o entidades deseen sembrar por su cuenta árboles a la memoria de sus amados familiares muertos, o por cualquier otro motivo sentimental.

Se confeccionará un Reglamento para que se rijan por el mismo los interesados. Utilizando el concurso de particulares, en breve la Secretaría hará entrega al Rotary Club de una sección del Bosque, con el puente de madera.

Se adoptarán medidas para ceder el Anfiteatro

Habiendo rendido el encargado del Anfiteatro un informe de los daños en el pavimento, en las sillas, etc. perjuicios inferidos por lo que puede estimarse público mal educado, que acudió al Anfiteatro hace poco a una representación allí ofrecida, la Secretaría de O. P. ha dispuesto, que en lo adelante se extremen las medidas de precaución al ceder el edificio de la Avenida del Puerto. No bastará en lo sucesivo tener el permiso oficial, sino el comprometerse a representar obras de edificación cultural, que no provoquen excitaciones populares.

Un septeto amenizará el homenaje al Jefe de Limpieza de Calles

Continúa el entusiasmo entre la empleomanía de O. P. para asistir al homenaje del señor Armando Figarola, Jefe del Negociado de Limpieza de Calles y Transportes, al que se han sumado los obreros, amigos y compañeros del festejado.

La Comisión organizadora, está trabajando activamente en la organización del acto.

Un septeto amenizará el almuerzo-homenaje.

Integran la comisión, Quinito Cruz, Presidente; José Junco Valdés, Vicepresidente; Enrique Massens Vázquez, Secretario, y vice, Angel Calva; José A. García de Gracia, Tesorero; Andrés Rodríguez Méndez Vice; Andrés M. Monsantos y Mario Cuéllar, Jefes de Propaganda.

Hay estadísticas muy curiosas, y una reciente nos demuestra que el consumo de papel corre parejas con la cultura.

Así, por ejemplo, Inglaterra consume en kilos 26.7 por cabeza, mientras que Rusia sólo consume uno.

No nos dicen cuántos consumimos nosotros pero, en previsión de que nuestro consumo no llegue al grado de los pueblos cultos, debemos advertir que no siempre el papel se utiliza para fines culturales: mucho se utiliza para envolver; y vamos, para formar líos. Y no aludo a los periódicos. Y alguno para más altos fines: para hacer papalotes.

Lo que es la propaganda: hemos dicho tantas veces las excelencias de las vajillas, cristalerías, lámparas etc. de «El Palacio de Cristal» (Neptuno y Campanario) que ayer fué una señora, se acercó al mostrador y dijo: —Como Jota Aris les da a ustedes tanto «bombo», vengo a ver si tienen ustedes unos «platillos»... Y los tienen; sí, señor.

El Brasil parece ser un país en auge. Nos informa la prensa que tiene 17.000 industrias y, entre ellas, nada menos que dos mil quinientas plantas de electricidad.

Vamos; casi tantas como nosotros plantas de radio.

Por lo que deducimos que las plantas de electricidad, en el Brasil, deben ser silvestres, como las plantas del café.

Y con tantas plantas, ¡menuda cosecha de rayos!

«Todos los niños que se crían con leche condensada «La Lechera» crecen sanos, fuertes y hermosos»; esto es un axioma, y ya sabemos por qué. Porque es leche pura, y ya está demostrado por los terneros, que con buena leche, se crían muy buenos bistés: nunca un «pescao». Por eso a los niños que toman leche «La Lechera» no se les ve la espina.

Ya se están haciendo los preparativos para la llamada «Semana de Seguridad», que ya está cercana y que, quieras que no, tiene que llegar.

Porque, que llega la «Semana de Seguridad», es más fijo que el Sol. Y, por lo menos esa seguridad, la de que llega la semana, la tenemos. Aunque de lo demás no estemos muy seguros.

Y ya que se trata de la «Semana de Seguridad», no estaría mal que las señoras la celebraran adquiriendo zapatos con soporte Patente 9263, de «La Casa Grande», la peletería de San Rafael y Amistad. Porque con el soporte Patente 9263 las señoras pueden sentirse seguras de los zapatos. Y así tendrán seguridad, todo el año.

En el camino de Arroyo y Fábrica fué encontrado el cadáver de una criatura de cinco meses de vida intrauterina. El cuerpecito estaba envuelto en periódicos y, sin embargo de eso, es verdad que se encontró el feto. Y le encontraron hecho un lío con el periódico. Y esto, también es verdad.

Decimos así, porque hay mucha gente que no cree lo que ve en los periódicos.

Cuando pida usted, sea para desayunar, sea para la merienda, un batido «Nao Capitana», del rico chocolate de Armada, exíjalo en la propia botella, para evitar dudas acerca de la legitimidad del batido. Y cuando salga del cine por la noche, pida un batido «Nao Capitana». Si no tiene «botella» a la entrada, que la tenga a la salida.

Israel Proenza tiene un tren de bicicletas y las alquila a los jóvenes que quieren hacer una carrera por poco dinero. Y, con ese ánimo y unos «kilos», fué Bienvenido Sargio, se llevó una bicicleta y todavía está corriendo, porque Bienvenido no ha vuelto, ni bien ni mal.

E Israel tiene una duda horrible: piensa que la bicicleta vale quince pesos y teme que el ciclista se haya corrido una rumba.

Y sus bicicletas no están para esas corridas.

Si ustedes quieren ver la colección de equipos de playa y sport para jóvenes y caballeros que tiene «El Encanto», vayan a ese famoso establecimiento: pero si quieren ver las preciosidades en las mismas prendas para señoras y señorita, vayan a las playas. Porque allí se ven, las prendas de «El Encanto», y el encanto de las prendas.

Marianao es una ciudad admirable que tiene el record de las mordeduras de perros callejeros y, ahora, disfruta de un privilegio especial: el Ayuntamiento acordó limpiar la calle de Adolfo Castillo, en su tramo entre Real y Martí.

Así que ya va a tener una «cuadra», o tramo de calle, limpia.

De las demás calles, el Ayuntamiento no ha tomado acuerdos. Ni se acordó.

Por fortuna, parece ser que el fantasma de la guerra se aleja de Europa y lo celebramos profundamente, porque allá tenemos los grandes mercados de nuestro tabaco mejor. Como que se fuma «Partagas», y nada más. Y así, en lugar del humo trágico de los incendios, se elevará el humo optimista de los diplomáticos, que fuman «Partagas». Y na más.

Basta una simple llamada por teléfono a nuestra Administración, para que Aristigueta visite a los distinguidos comerciantes o a los caballeros industriales que deseen multiplicar sus negocios mediante las propagandas en esta sección.

Porque las «CARCAJADAS» aumentan los negocios de una manera extraordinaria Y si no, no hay más que ver cómo no dan «CARCAJADAS» los que ven sus negocios mal. Ni «CARCAJADAS» ni sonrisas.

JOTA ARIS.

Venta de una casa en $10,500.00

Comunicó a la Administración Municipal el Notario doctor Barraqué y Meyra, la siguiente trasmisión de dominio de finca urbana: El señor Manuel Fernández Areces, a nombre de la señora Elisa Vivancos y Hernández, vendió a José Rodríguez Fernández, la casa de dos plantas situada en la calle Aguacate número 1, entre las de Chacón y Tejadillo con 105 metros superficiales, en $10.500.00.

Se ha tomado buena nota del traspaso en cuestión.

Fugaz sesión de ayer en el Ayuntamiento

El Ayuntamiento celebró ayer una sesión muy breve, solo para aprobar el acta de la anterior.

Inmediatamente los señores concejales abandonaron el salón.

Parece cosa decidida que el Cabildo no se reúna más hasta junio venidero, para discutir el presupuesto.

Abrirán el 15 de junio el balneario municipal.

Es cosa resuelta que el Balneario Infantil Municipal quede abierto al pueblo para el 15 de junio entrante.

Al efecto, ya se están acopiando allí distintos materiales de construcción, para proceder a reparar los desperfectos de la temporada anterior.

Notas de "El Encanto"

BLANCA NIEVE Y LOS SIETE ENANITOS

Acabamos de recibir un nuevo surtido de estuches con figuras de Blanca Nieve y los Siete Enanitos y con rompecabezas a base de los mismos personajes, así como libros de esta popular leyenda con figuras para dibujar y recortar. Valen 15 centavos. Sección de Librería. Planta Baja.

El Encanto

LA EXPOSICION RAMOS EN EL CASINO ESPAÑOL

Néstor Ramos, joven y notable caricaturista, ha inaugurado recientemente una brillante exposición de sus obras en los elegantes salones del «Casino Español de la Habana».

El ojo avizor del joven artista, ha hurgado en el alma y en la fisonomía de sus caricaturados. Más de doscientos cartones han sido presentados por él, en su Exposición de Casino.

Entre los caricaturados por Néstor Ramos figuran numerosos asociados de dicha prestigiosa sociedad y no pocas personas pertenecientes a nuestro mundo artístico, intelectual y político.

Muy agasajado se ha visto Néstor Ramos por el éxito brillante de su notable exposición. Sus compañeros han sabido rendirle el homenaje que se merece. Aquí lo vemos a través del ojo cruel y estilizador de nuestro Roseñada.

Se mantendrá el Decreto contra los amplificadores

Con el Mayor de la Ciudad conferenciaron ayer los señores propietarios de Plantas Radioemisoras, que se estiman perjudicados en sus intereses por el Decreto contra los ruidos innecesarios en la ciudad, que prohibe entre otros extremos, el uso permanente de amplificadores de bocina en la calle, frente a los estudios de aquellas plantas.

Los visitantes alegaron distintas razones, pero ninguna de peso, por lo cual se cree que será mantenida por el Alcalde dicha prohibición, por cuanto es evidente que la mediocridad de la mayoría de nuestros programas de radio no amerita la divulgación extraordinaria que supone el amplificador.

Autorizan una rifa para sostener el hospital S. Suso

Incluyen nuevos pensionados en el Registro General de los veteranos de la guerra

El Director General del Servicio Central de Hacienda ha enviado a la Gaceta Oficial un Decreto firmado por el Presidente de la República, concediendo autorización al Patronato del «Hospital San Susana» de Bejucal, para llevar a cabo una rifa en combinación con el último sorteo del mes de junio próximo, de la Lotería Nacional, a fin de conseguir fondos para el sostenimiento del expresado establecimiento benéfico. La rifa consistirá en premios un juego de comedor, juego de sala y un juego de cuarto».

Nuevos pensionados

Ha ordenado la Dirección General del Servicio Central de Hacienda la inclusión en el Registro General de Veteranos de las siguientes personas:

De $240 a favor del sargento primero Félix Gutiérrez Santana; $192 al cabo Pedro Vilatón; $144 a cada uno de los soldados Manuel Chapman, Santos Mustelier Ramírez; Vicente Labarte Leiva, Domingo Cruz Remedios, Amado Romero; Armando Torres Torres; José Infante Borjas; Cándido García Pérez; Bernardino Thomas Rodríguez de la Torre; Angel Jorge; Narciso Sacigné; Julio Cuervo Rey; y de $135 a las hijas del soldado Juan Sánchez García y a la viuda del también soldado Miguel Angel Sánchez Agüero.

Comerciantes infractores

La Secretaría de Comercio ha dado conocimiento de la de Hacienda, que han infringido la Orden Militar 400 de 1900, los siguientes establecimientos, que no han sido inscriptos en los correspondientes registros Mercantiles:

Domingo Guerra González, Miguel del Padrón; Aniceto Rodríguez y Marino Pérez, Placetas; Campo, Ranchuelo; Ocillo Herrera, Oriente y Cicolas Mora de Guantánamo.

En esta capital, los siguientes: José Ferreiro Varela, Tomás Pérez Moreira, Manuel Armenteros Gutierrez; Denis y Hnos.; Manuel Tundi, José González y Cía. Julián Rubuena; osé Blanco; Dositeo Rodríguez; Cartera S. A. y Cía, Industrial Curpelera.

Súrtase ahora de Telas Blancas para todo el año.

El extenso surtido que EL ENCANTO presenta le ofrece ahora las más convenientes oportunidades en todas las Telas Blancas de uso en el hogar así como una espléndida colección de novedades blancas para vestidos, tales como organzas, muselinas, organdies, hilos, algodones, etc. Los precios actuales de estos artículos suponen positivas economías para toda mujer que desée ampliar su ajuar de casa o agregar nuevos vestidos a su guardarropa.

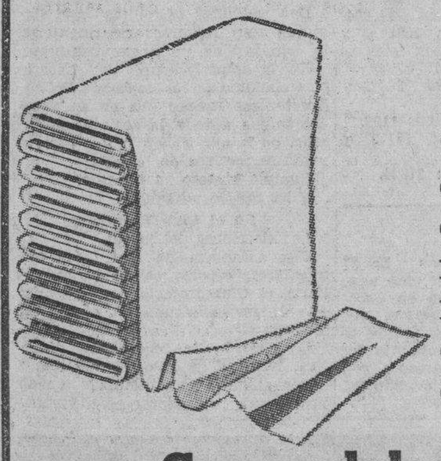

Tela Rica Favorita. Pieza de 10 v. 1.45
Tela Rica No. 1000. Pieza de 10 v. 1.65
Cambric Especial. Pieza de 10 v. 2.25
Cambric Inglés. Pieza de 10 v. 1.35
Nansú inglés. Pieza de 10 v. 2.45
Holán batista de puro hilo 10 v. 3.40
Crea catalana. Pieza de 25 v. 4.75
Crea inglesa. Pieza de 15 v. 2.95

Guarandoles para sábanas.

No deje de ver nuestro nuevo surtido de guarandoles para sábanas en todos los anchos y colores y en anchos especiales para sabanitas de niño. Exquisitos piqués blancos y de color en nuevos y lindos dibujos para colchas.

PLANTA BAJA

El Encanto

UTILICE ESTE CUPON PARA HACER SUS PEDIDOS POR CORREO:

EL ENCANTO, Habana.

Cantidad____ talla____ color____ precio____

Nombre____ dirección____

Localidad____ Provincia____

M.E.C.D. 2016

9A SECCION

TELEFONOS:
Dirección M-2856
Jefe de Redacción M-1287
Sección de Sports . M-7912

DIARIO DE LA MARINA

TELEFONOS:
Quejas M-7911
A. Clasificados . M-7915

9A SECCION

AÑO CVI — ACOGIDO A LA FRANQUICIA POSTAL — LA HABANA, MARTES, 24 DE MAYO DE 1938 — EL PERIODICO MAS ANTIGUO DE CUBA — PAGINA TRECE

LA ACTUALIDAD

La revolución de la España nueva

Es una «Revolución Nacional Española» la que el Gobierno de Franco está trazando. Así lo dijo él en uno de sus más memorables discursos.

Había que destruir sus heridas y extirpar lacras. Había que extirpar todas aquellas concupiscencias que dejaban de la nación una inmensa almoneda; una vergonzosa feria en que apenas había grupo ni funcionario que no fuese empresario excluyendo de su propio negocio.

Había que hacer una revolución que impusiese la justicia social que otros predicaron tanto y que no implantaron jamás. Había que acometer una revolución absolutamente contraria a la que tanto proclamó la demagogia roja.

«¿Es que un siglo de derrotas y de decadencias—pregunta Franco—lo impone una revolución?

Esa revolución había de ser española. La otra comenzó por ser cosmopolita y acabó por ser rusa. El Frente Popular llevó a cabo su revolución para desespañolizar a España; para raer de su alma la tradición, la historia, las creencias, la aristocracia espiritual, la hidalguía y todas las grandes virtudes que forjaban nuestro ser español. La revolución que trajo Franco no es rusa ni francesa ni inglesa, sino española. La de los rojos y sus predecesores enseñó a despreciar a España, inculca a cada ciudadano tan sincero y devoto amor a ella, que expresa, a semejanza del Romano: «Civis hispanus sum». «Soy ciudadano español» Entonces se podrá decir, como lo decía José Antonio Primo de Rivera, que ser español era una de las pocas cosas serias que se podían ser en el mundo.

Esa revolución es la que ha realizado el «Fuero del Trabajo», en que tan armónicamente se unen todos los factores de la producción con los del capital y con tanta eficacia se resuelven los más básicos problemas sociales. Ella es la que estableció la Fiscalía de la Vivienda para vigilar sobre su higiene y para eximir del alquiler a los forzosamente desocupados y a los inválidos de la guerra. Ella es la que ha realizado, por fin, después de los abortados ensayos llevados a cabo por don Marcelino Domingo y los Largo Caballero, una verdadera y sólida Reforma Agraria con el acceso del campesino a la propiedad de la tierra que trabaja con el patrimonio familiar, con el auxilio a los pequeños agricultores y con los bancos regionales.

En esta revolución no entrarán ni los ránganos ni los comodones ni los que flotan siempre entre dos aguas ni los valores negativos, que no hacen ellos nada ni dejan hacer a los demás. Entre los más castigados por las burlas y los desdenes de los rojos se contaban los «señoritos». Ahora, mientras tantos de los rojos se han convertido en «señores», ha desaparecido esa clase de España nueva. Hoy sí se puede decir propiamente que España es un pueblo de trabajadores de todas clases. Trabajador el obrero que, sin huelgas sistemáticas y sin rebeldías, trabaja en la fábrica y el taller. Trabajador el patrono que coopera con el obrero en la economía, en la justicia, administración y en la orientación de las empresas. Trabajador el empleado que va a la oficina, no a ganarse una prebenda,, sino a rendir fiel y celosamente su faena. Trabajador el gobernante que protege y ampara y ayuda a sus servidores. Trabajador el soldado que en las trincheras y en los campos de combate elabora con su valor y su disciplina la victoria. Trabajador el capitán y el general que comparten con el soldado todas las penalidades y fatigas y todos los peligros de la batalla con la responsabilidad de mandar.

El Ejército, la Marina, la Aviación, todos los organismos militares y civiles están ahora en revolución dentro de la España nueva. No hay ningún engranaje inútil ni oxidado. Es una revolución reconstructora y audazmente transformadora que está desarrollando el Gobierno de Franco.

León ICHASO.

TOMATE RAFEL
TRIPLE-CONCENTRADO

SUSCRIBASE Y ANUNCIESE EN «DIARIO DE LA MARINA»

FICHAS

Miravete

Corresponde a la provincia de Teruel, al Partido Judicial de Aliaga. Tiene en parte montuoso, regado por el arroyo de su nombre y afluentes de Guadalope. Cáñamo, cereales, huertas y hortalizas.

Villarroya de los Pinares

Pertenece a la provincia de Teruel. Se compone de la villa de su nombre y numeroso caserío diseminado en su término Municipal. Tiene unos mil habitantes. Al Norte de la Sierra de Gúdar, en terreno pedregoso, está situado cerca uno de los arroyos afluentes del Guadalope. Su producción: cereales, patatas y legumbres.

El Pobo

Este pueblo, conquistado en la tarde de ayer, se compone del lugar del nombre y de algunos aislados, en la provincia de Teruel, cerca de la sierra de Gúdar, en terreno montuoso. Es abundante en pastos y produce cereales, legumbres, hortalizas y ganado lanar. El clima es frío por hallarse a unos mil cuatrocientos metros de nivel del mar.

EMBUTIDOS EL MIÑO
APETITO Y SALUD
J. ABUIN Y CIA.
LUGAREO 160 al 164 — Tfo. U-3209

MIENTRAS EL PUEBLO DE CATALUÑA SE MUERE MATERIALMENTE DE HAMBRE, EL GOBIERNO EXPORTA LA PRODUCCION PARA PAGAR ARMAS AL EXTRANJERO

LAS COLUMNAS GALLEGAS SE CUBRIERON DE GLORIA EN LA LINEA DE CUEVAS DE VINROMA A ALCALA DE CHISVERT

Valiosísimas obras de arte fueron destruídas por las fuerzas rojas en la época de su dominio sobre Aliaga

La guerra se está llevando a efecto actualmente por unos lugares inverosímiles, que hace todavía más difíciles el violentísimo temporal que se ha desatado en la comarca

FRENTE DE TERUEL, mayo 21. (SE.)—He visitado en el día de hoy algunos de los pueblos y posiciones últimamente liberados y conquistados por nuestras tropas, y he sacado una impresión bastante optimista. A mi paso por esta carretera que desde Aliaga va hacia Ejulbe me he aproximado hasta Teruel y el espíritu que he observado entre los pacíficos vecinos de aquellos pueblos, no puede ser más elevado. Además, los destrozos causados por la guerra en estos puntos, no han sido muy grandes.

Continúa lloviendo torrencialmente, y apenas hubo movimiento guerrero, por lo que la jornada la dediqué a efectuar este recorrido.

He dicho que los destrozos causados por la guerra en los pueblos que he visitado no han sido muy grandes. El pueblo de Aliaga, por ejemplo, no ha sufrido apenas las dentelladas de la guerra. Hay, desde luego, algunas muestras del salvajismo de los marxistas, como por ejemplo, en la iglesia de San Juan, donde existía un magnífico retrato del Santo, que los rojos lo han destrozado. En el Ayuntamiento también se observan algunas huellas de la barbarie marxista.

He visitado también el lugar donde se hallaba emplazada lo que pudiéramos llamar muy bien la checa soviética, y me he enterado de que ésta se hallaba dirigida por un capitán apellidado Malo, a las órdenes del cual se cometieron gran número de desmanes, detenciones arbitrarias y bastantes asesinatos

Próxima al pueblo se hallaba emplazada una ermita histórica que tampoco han respetado los rojos, habiendo producido en ella verdaderos estragos e incendiándola.

Estos bárbaros que, en verdad, no fué en Aliaga donde mayores destrozos provocaron, se llevaron además cuatro mil cabezas de ganado, pertenecientes a modestos campesinos, en dirección a su retaguardia.

A pesar del mal tiempo y de los continuas aguaceros, han proseguido las operaciones, igualmente triunfales como en jornadas precedentes, aunque no con tanta intensidad, debido a las grandes dificultades que oponían la lluvia y el mal estado del terreno.

En la orilla derecha del Alfambra, nuestras columnas ocuparon hoy algunas posiciones y alturas importantes, corriendo la principal acción de la jornada a cargo de las fuerzas del general Martín Alonso, que después de infligir al enemigo un duro castigo, se apoderaron de unos pueblos e importantes alturas, de gran transcendencia para futuras operaciones.

Se causaron al enemigo más de dos mil muertos y numerosos prisioneros.

La jornada, a pesar del mal tiempo—continúan cayendo aguaceros sin cesar—no ha podido ser más favorable.

Un hecho destacado no quiero dejar escapar en esta crónica y ha sido la brillante actuación de nuestros buques, que cooperaron felizmente a la acción de la artillería, destruyendo dos trenes blindados enemigos, que cargados de material y municiones se dirigían hacia las avanzadas rojas. Los dos convoyes quedaron deshechos por la acción certera de nuestros cañones de la artillería de tierra y de mar.

Cerraré esta crónica breve, porque la escasa actividad guerrera del día no aconseja extenderla más, deseando que el pueblo de Aliaga, recientemente conquistado por nuestro glorioso Ejército vea renacer la normalidad y que ya tiene incluso su Ayuntamiento constituído por personas decentes.

El enemigo fué arrollado por las valientes columnas gallegas.

TERUEL, mayo 23. (SE.)—No amaina el temporal. Pero no cede tampoco el entusiasmo de nuestros soldados.

La lucha se lleva a cabo por puntos inverosímiles, más inverosímiles aún por el mal estado que presenta el terreno encharcado y lleno de lodo, con lo que se hace casi imposible el servicio de abastecimiento de transportes y de municionamiento de la tropa.

Más ciertamente, el enemigo no está en mejores condiciones, sino todo lo contrario, puesto que, sometido a la presión de nuestras armas por todos los sectores de la ofensiva, ha tenido que aceptar las posiciones a que ha sido relegado, que no son mejores ni siquiera parecidas, a aquéllas en que él había llevado a cabo notables atrincheramientos, creyendo que por allí sería nuestra acometida y que por allí detendrían nuestro empuje.

En la zona de la costa, donde se operó en dirección hacia Castellón de la Plana, en la línea de Cuevas de Vinromá a Alcalá de Chisvert, donde actúan las tropas del Cuerpo de Ejército de Galicia, es donde el enemigo intentó llevar a cabo un empuje. No es justo negar la violencia, nacida sin duda de la inconsciencia con que el enemigo se lanzó al ataque. Allí era donde los marxistas haían de desarrollar el supremo esfuerzo para contener nuestro avance, y es natural que fuera el punto donde se registraran los contraataques más duros.

Pero allí se hallaban los soldados galaicos que con su bravura y entusiasmo, sin ceder un palmo de terreno, supieron contener al enemigo, convirtiendo su ofensiva en defensiva, ya que los marxistas tuvieron que darse a la fuga después de haber sufrido un elevadísimo número de bajas. Una verdadera carnicería.

Las mil bajas que se calculó el primer día como hechas al enemigo en su intentona. se pueden ascender—aunque quedemos parcos en la cifra—a más de cinco mil.

Desde tierra se señalaban los objetivos a la artillería de largo alcance de los buques de la escuadra, que colaboraron eficazmente a esta operación.

HAY QUE PAGAR POR EL PESO

Los estudiantes de la escuela de Artes Dramáticas de Boston, celebraron un baile en el que cada cual pagaba su entrada de acuerdo con el peso. He aquí el momento en que una futura actriz se colocaba en la balanza con ese fin.

LA RESPONSABILIDAD DE AZAÑA Y DE MACIA

Los sembradores de odios.—El porvenir de la Madre Patria

(De Nuestra Redacción Permanente en París)

Especial para el DIARIO DE LA MARINA

Los innumerables artículos insertados en la prensa europea sobre la fase de la guerra civil española que empieza con la separación de Cataluña del resto de España, admiten no solamente que la guerra ha sido ya ganada por las tropas nacionales, sino también que la liquidación de esta horrible tragedia ha de ser rápida. Muchos de esos trabajos examinan ya las causas políticas y militares de la derrota roja y señalan responsabilidades en el campo del Frente Popular. Otros van mas allá todavía, y dando la guerra como asunto resuelto, estudian las causas que la provocaron. Se acerca, pues, el momento de un amplio debate que ha de proponerse examinar no tan sólo el por qué los rojos han perdido una guerra, sino también los orígenes del conflicto.

Al estudiar el fracaso de la segunda República española, aparecen dos hombres cargados con responsabilidades inmensas; dos hombres que, por los cargos que han ocupado, podían cortar los estragos causados antes de la guerra por los socialistas. Estos dos hombres son Azaña y Maciá. Inútilmente Largo Caballero y sus huestes hubieran predicado la guerra de clases si esos dos hombres de mentalidad burguesa hubiesen contrarrestado útilmente la acción nefasta del marxismo. Pero esos dos hombres, Azaña desde la presidencia del Consejo de Ministros en tiempos de su malhadado bienio, y Maciá desde la presidencia de la Generalitat de Cataluña, en lugar de realizar una labor pacificadora, distinguiéronse como sembradores de odios. Ni Azaña ni Maciá supieron, al llegar al poder, prescindir de sus odios de hombres amargados que durante la monarquía, a la que habían servido como políticos y funcionarios, no lograron destacar su personalidad. Al valorizar la República esos dos políticos desconocidos, sacó a Azaña de su despacho y convirtió a Maciá en un símbolo de Cataluña, al hombre que tanto en Barcelona como en Madrid había sido constantemente acogido con benévolas sonrisas. Pero ni uno ni otro olvidaron su pasado, ni sus antiguos odios. En esto coincidían. El objetivo inmediato y final de ambos era aplastar al adversario, al que no había tenido fe en su éxito personal. El adversario de un día fué visto por esos dos hombres como un enemigo de la República, fué señalado como persona sospechosa, como un monarquizante, como un enemigo de las libertades públicas, aunque fuera legión el número de esas personas sospechosas que tenían unos antecedentes republicanos incontestables.

La atmósfera de demagogia creada al proclamarse la República permitió a esos dos sembradores de odios preparar y saborear un ensayo de guerra civil. No aceptar los procedimientos de esos dos hombres, era equivalente a ser un enemigo de la Patria y de la República. Esos dos sembradores de odios, que decían venir a aniquilar todo lo viejo, cayeron en el antiquísimo pecado de dar patentes de patriotismo y de republicanismo sólo a sus amigos personales, a sus contertulios, a sus clientelas.

Al estudiar los orígenes de la guerra civil, cualquier historia imparcial que se base en los hechos y en los hombres, que no sea como esas fantasías y esas elucubraciones de los escritores inspirados en el materialismo histórico que sitúan en las nubes los hechos ocurridos en el teatro humano, señalarán a esos dos políticos como los principales responsables de la guerra civil. Son ellos los que prepararon el nacimiento del monstruo que la Revolución. Esa fue la única obra constructiva de los dos sembradores de odios.

El porvenir de España

Lucien Romier, el ilustre colaborador de «Le Figaro», trata de escrutar en las prestigiosas columnas del rotativo parisiense, el porvenir de España. Habla de que con la paz surgirán problemas, se evidenciarán realidades que la guerra oculta. Cierto. Los dirigentes de la España recobrada, que tienen de la realidad inmediata una idea clara y de la misión final una visión luminosa y de la responsabilidad un exacto sentido, no han dejado de atender al mismo tiempo a las necesidades de la guerra de hoy y de la paz de mañana. Liberan a España y construyen una nueva España. El inmediato resurgir de la vida en las zonas liberadas, las medidas de previsión para asegurar este resurgimiento en las zonas que van a liberarse, prueban claramente que las dificultades, superables todas con patriotismo, con laboriosidad, con una fidelidad al imperativo de «Servicio», han sido previstas y serán vencidas, que nada se interpondrá en la realización de sus altos designios, en el camino de la grandeza de España. Los errores de los políticos españoles del XIX que ponía de relieve Jaime Balmes—una figura gloriosa cuyas lecciones tienen, además de un valor de perennidad, un valor de actualidad por haber sido dictadas en época que guarda un cierto paralelismo con la época que vive y ha vivido España—contrastarán con los aciertos de los dirigentes de la nueva España. Estos saben que para que un pueblo viva, precisan dos cosas: una unidad de pensamiento patriótico y un sentido de plasmación definitiva. La dispersión política y un criterio de interinidad, errores de la España del XIX que hacían decir a Balmes: «Cuando la guerra civil estaba tocando a su término no eran en escaso número los que opinaban que en ella habían de acabar todos los males de la nación...» «Con nadie disputaremos sobre lo más o menos fundado de gratas esperanzas; dejaremos a los partidos que continúen meciéndose en ellas, prometiendo a la nación el siglo de oro el día que les sea dado poner en planta su respectivo sistema y desenvolver sus medios de gobierno...» «Cuando duraba la guerra, el arreglo de la hacienda, de la administración, de todo, se guardaba para cuando viniese la paz, y nada se ha hecho. Ahora los más graves negocios se aplazan también para tiempos más tranquilos en que hayamos salido de interinidades, sin reflexionar que, atendida la situación social y política de España y de Europa, estas interinidades, ora bajo una forma, ora bajo otra, podrán prolongarse medio siglo».

Estos errores de la España del siglo XIX anotados por Balmes no se reproducirán más en la Península. La capacidad constructiva de la nueva España, su unidad indestructible, su sentido de eternidad, darán a la segunda mitad del siglo XX un giro bien diverso de lo que fué la segunda mitad del XIX español.

PARIS, mayo de 1938.

La España roja no puede subsistir con sus propios medios y se ha convertido en apéndice de Francia

Al gobierno de Negrín se le llama «el gobierno de la sangre» porque desde la última reorganización ha dictado quinientas sentencias de muerte y novecientas más de cadena perpetua

PARIS, mayo 23. (SE).—Se cifran, desde que, después de la última crisis ministerial, Negrín se encargó de la Defensa roja, en más de 500 las penas de muerte ejecutadas en territorio rojo y en más de 900 las condenas de cadena perpetua. Por todo esto, en la zona roja a este Gobierno de Negrín se le llama el «Gobierno de la Sangre», por la dureza y crueldad que está desarrollando y que trae consigo el que la retaguardia esté desmoralizada, creyéndose que éste sea un medio eficaz para contener la desmoralización que reina en todas partes ante los repetidos descalabros que sufren los rojos.

El vecindario de Castellón no quiere evacuar la ciudad

ZARAGOZA, mayo 23. (SE).—Por diversos conductos autorizados llegan noticias de haberse producido serios desórdenes en Castellón.

El general Miaja había dispuesto la urgente y obligatoria evacuación de la población civil de dicha cuidad, y la medida produjo un efecto desastroso. Fué cundiendo el malestar, hasta que ahora unos grupos y más tarde otros, un gran gentío se echó a la calle para protestar en forma violenta de la disposición de Miaja y pedir la rendición de la plaza al Generalísimo Franco.

Advertidas las autoridades rojas, enviaron inmediatamente fuerzas para reprimir el movimiento, y estas fuerzas, la mayoría carabineros, intentaron amedrentar a la gente y poner en marcha la disposición de Miaja. Pero el vecindario insistió en que no salía de Castellón y en que debía llegarse a la rendición inmediatamente.

Entonces sobrevino la represión brutal, cayendo en la calle muchas personas atravesadas por las balas de las fuerzas rojas.

«La España roa ya no puede vivir por sus propios medios»

ROMA, mayo 23. (SE).—«El Giornale de Italia» publica un artículo de Virginio Gaida, en el que se ataca duramente a Francia, a la que se acusa, además de llevar a cabo continuas violaciones del pacto de no intervención. Se afirma en el periódico —añadiéndose que no existe ningún temor de que nadie pueda desmentirlo ni contradecirlo— que de Italia no ha salido en estos últimos meses ni un solo voluntario ni una sola pieza de arma guerrera alguna para la España nacional. El Gobierno fascista observa, por tanto, fielmente la política de no intervención. «Además —se añade en el artículo—, las fuerzas nacionales españolas cuentan con hombres y material más que suficiente, por lo que, en estas condiciones el Gobierno de la España roja solamente puede esperar en la ayuda que le presten y que le están prestando continuamente los gobiernos de Francia y de la U. R. S. S., no sólo en lo que se refiere al envío de hombres y de material, sino también de víveres.»

El artículo sigue diciendo: «La España roja, ya no puede vivir por sus propios medios y Cataluña se ha transformado en un apéndice de Francia. Mas, para que se vea que no hablamos por hablar, vamos a dar una relación detallada todo lo posible de los auxilios y apoyos prestados por Francia y Rusia a los rojos españoles.

Publica a continuación una extensa y detalladísima relación del armamento y material de guerra que ha sido enviado a los rojos españoles, y del número de trenes que conducían estas clases de material, con una composición numérica de todo lo que en cada tren se enviaba a los marxistas españoles.

DINERO
sobre alhajas
Prendas de Ocasión a precios sin competencia.
LA REGENTE
Neptuno y Amistad.

DR. MANUEL VILLAVERDE
De las Universidades de Madrid y de La Habana.
Médico de la Clínica del Profesor Gregorio Marañón, de Madrid.
Medicina General. Secreciones Internas. Consulta previo turno.
Teléfono F-3532. — Calle 17 Número 11. — Vedado.

VINO MARQUES DE RISCAL

Con el jornal que gana un obrero rojo no especializado, escasamente alcanza para comprar seis sardinas

La falta de luz eléctrica y de corriente para los ascensores, trenes y demás menesteres, con la natural paralización de la vida, han convertido en ciudad triste y muerta a Barcelona

LONDRES, mayo 23. (SE).—El «Times» publica la siguiente impresión de Barcelona referida por su corresponsal en aquella ciudad.

La llegada a Barcelona de noche produce una extraña sensación. La estación se halla sumida en la más profunda obscuridad. Unicamente los rayos de luna esparcen su claridad a través de la enorme cúpula cuyas cristaleras quedaron destrozadas en los últimos bombardeos. Los empleados de la estación acompañan a los viajeros con faroles de mano para mostrarles la salida. Taxis no hay. Desaparecieron de la circulación desde el año pasado y ni siquiera un modesto «fiacre» puede consolar a los viajeros. Estos se encuentran completamente solos al salir a la calle sin que nadie se ocupe de ellos ni de su equipaje.

Fuera de la estación, las calles están tan obscuras como en los andenes. Hasta hace poco lucían en las principales bocacalles algunas faroles de petróleo con cristal azul, que servían para orientar a los peatones, pero han desaparecido también y es preciso valerse del instinto para andar por las calles de noche. Los faros potentes de algún «auto» que pasa, le sirven a uno para orientarse o también la luz que se escapa a través de las cortinas de algún hotel.

Al principio esta obscuridad era en parte voluntaria como precaución para los 'raids» aéreos. Ahora es obligada con motivo de haber perdido las principales fuentes que surtían a Barcelona de energía eléctrica. Desde que cayeron en poder de los nacionales Tremp y otras poderosas estaciones hidroeléctricas, Cataluña se ha quedado a obscuras. Fuera de Barcelona no hay corriente para la luz, y como no existen velas ni aceite de lámpara, la gente tiene que meterse en la cama en cuanto obscurece. El que conoce las costumbres de trasnochar, tan arraigadas entre los españoles, se dará cuenta de lo que supone este nuevo sacrificio para una población ya entristecida. A medianoche se da un poco de corriente para las panaderías, así como para las Embajadas y Consulados extranjeros.

En Barcelona han tenido que parar todos los ascensores, pero la perturbación aún es mayor en el tráfico. Lo mismo que los taxis, desaparecieron también de la circulación los autobuses. Durante el último invierno se restringió el servicio del «Metro» y de los tranvías. Ahora, con la falta de corriente ha habido que restringir más y aún parar en muchos casos. Los trenes del «Metro» andan con largos e irregulares intervalos. Cuando aparece un tren de éstos el público lo llena hasta los topes. Lo peor es por las tardes cuando los obreros que regresan del trabajo tienen que hacer colas interminables y esperar pacientemente durante horas y horas para reintegrarse a sus hogares en los suburbios de la ciudad.

Las autoridades reservan avaramente la escasa corriente eléctrica de que disponen para las industrias de guerra. La falta de energía ha hecho que deje de funcionar el tren eléctrico a Puigcerdá, el único enlace ferroviario con Francia además de la línea de Port Bou que es de vapor.

En Barcelona, la falta de transportes constituye una terrible dificultad, toda vez que las distancias son largas. Los extranjeros que disponen de un coche propio lo guardan como si fuera una joya. No se atreven a dejarlos en la calle porque se los robarían. Al corresponsal del «Times» hace poco le quitaron así el «auto», que fué a parar a la unidad británica de la Brigada Internacional. Un cónsul que había dejado su coche delante de la oficina, se encontró al salir con que estaban embarcando el coche, que llevaba bandera extranjera, a un camión. Solamente después de áspera y prolongada discusión logró que se lo devolvieran.

La falta de víveres es la causa mayor de sufrimiento en Barcelona, Una gran parte de la población de Barcelona vive en plena miseria. Las cooperativas y los sindicatos aún pueden suministrar un poco de alimento a sus miembros, pero en la calle el espectáculo cotidiano es el de las colas interminables de mujeres con tarjetas de racionamiento en la mano. Apenas si hay mercados abiertos. No hay existencias de fruta ni de aceite de oliva, ni de manteca, ni queso, ni huevos, ni vegetal, ni patatas, ni azúcar, ni café, ni vino. Ni siquiera hay naranjas y de tabaco, ni hablar. En los mercados, casi todos los puestos permanecen cerrados. Tan sólo se ven algunos limones, un poco de carne y algún pescado.

Los precios han subido enormemente. Un kilo de arroz que costaba una peseta vale hoy 30 pesetas. Un obrero no especializado gana 10 pesetas de jornal. Con este dinero puede comprar exactamente seis pequeñas sardinas. La gente se va de compras a Figueras, la primera población anterior a la frontera, con cestas y paquetes para aprovisionarse de huevos y vegetales, alguna vez también una gallina que otra, de las provisiones que se filtran por la frontera. De Barcelona a Figueras tardan seis horas y necesitan otras seis para volver con los víveres que han conseguido encontrar y que han de servir para toda la semana si al regreso no se los quitan en el camino los milicianos.

Aun en los hoteles de lujo, donde residen los pocos extranjeros que quedan en Barcelona, hay apenas alimetnos. En el «Majestic» tenían hace poco café y azúcar escaso; las comidas, siempre igual, a base de arroz, pescado o carne racionada, vegetales y almendras secas. Ni naranjas, ni vino. En los demás hoteles aún menos. En el Bristol, ni café ni azúcar, ni vegetales ni fruta. En cambio tenían un poco de te. Algunos súbditos americanos se hacían traer huevos de Francia en el avión postal.

La falta de alimentos se debe a varias causas. Cataluña nunca se ha podido bastar para sus necesidades y recibía productos del campo del resto de España, a donde enviaba sus tejidos. Ahora están las cosas peor pues, aparte de las dificultades de la guerra, tienen que alimentar a una población que ha crecido en un millón de refugiados.

El problema no sería de todos modos tan agudo si el Gobierno de Barcelona no se dedicara a exportar productos alimenticios. En Barcelona no se ve una naranja, y sin embargo se envían a la frontera vagones cargados de naranjas. La patata, de la que Cataluña produce bastante cantidad, se vende íntegramente en los mercados de París y Londres, mientras los catalanes se mueren de hambre. El Gobierno rojo necesita dinero a toda costa para pagar las municiones y material que le mandan del extranjero y nada le importa que el pueblo viva en la miseria.

Se ha hablado mucho de los bombardeos y aunque ciertamente el daño causado por las bombas ha sido terrible, sin embargo no hay duda que se ha exagerado en el extranjero. Si se tiene en cuenta la extensión de la ciudad y su enorme población, el número de casas alcanzadas por las bombas y de personas muertas en el bombardeo del mes pasado, no es grande. Hay mucha gente sin embargo que desde entonces no quiere salir de las estaciones subterráneas donde hacen su triste vida.

Los catalanes no demuestran ningún entusiasmo por la guerra. Están aniquilados por la incesante propaganda. La campaña de reclutamiento para el frente les deja fríos. Están hambrientos, sufren y, aunque no conocen mucho de la situación en el frente, no tienen la menor esperanza de triunfar. La tristeza reina en la que fué alegre y feliz ciudad de Barcelona.

HOTEL BRISTOL
«Precisamente en el mejor lugar»
Cocina sana como en la misma casa. Fresco como el campo. Cómodo, agradable, familiar. Clientela escogida. Cada habitación, equipada con colchones «Simmons», tiene baño completo, agua fría y caliente y teléfono.
Precios moderados. Ambiente muy indicado para los clientes del interior.
Cía. Hotelera Bristol, S. A.
AMISTAD Y SAN RAFAEL
TEL. M-9831.—HABANA

DIVAGACIONES DE UN ESPAÑOL

Mi adiós al Dr. Gastón Mora

Recluido en mi casa me sorprende la noticia de su muerte. Gastón Mora, me fué presentado en el despacho del Dr. Miguel Gener o del doctor Pedro Rabell, en cuyos bufetes trabajó largos años, con su pericia y su gran talento. Cuando Gastón escribía los editoriales de «La Lucha», más de una vez invadí su despacho, encogido de temor, porque el filósofo y erudito doctor Mora, tenía algo del Marqués de Comillas; no se reía casi nunca; Gastón Mora albergaba una virtud de seminarista, por haber cursado la segunda enseñanza, en el Seminario de San Carlos, de San Cristóbal de la Habana.

Esta suprema gracia, injertada en su juventud, justifica su gran espiritualidad, su profunda esencia religiosa, que resplandecía en sus trabajos de publicista. Tenía una admiración estupenda por don Antonio Escobar. En los rotativos de «La Discusión» y «El Nuevo País», del «Heraldo de Cuba» al «Comercio» y de «El Mundo» al DIARIO DE LA MARINA, en donde últimamente hizo brillar su prosa, se registran los destellos de un talento convincente, razonado, con la elevación y frescura de su arte literario. En aquel «Triunfo», donde las mejores plumas cubanas porfiaban su elegancia académica, también mereció el don de supremacía, este insigne camagüeyano que acabamos de perder para siempre.

Como la vida es una cadena de hechos, voy a exponer un secreto profesional. Aquel pseudónimo del «Criollo», Truth, correspondían al ingenioso publicista, tan celebrado en su inmensa, e incoleccionada, producción intelectual.

Yo respetaba con veneración al insigne cubano. Me apocaba su gran talento y su inmensa cultura. El, era hijo de la Universidad; yo, venía de la tabaquería; y esto pone una línea infranqueable por mi admiración. Los que hemos tomado las lecciones de la vida, bajo el lector de la galera, ponemos un respeto de sumiso a quien, como el Dr. Gastón Mora, tenía en su mente, el vuelo de las águilas.

Con la desaparición de este bondadoso ciudadano, puro y sin mancha, ha perdido Cuba un partidario del pracmatismo de William Janses, el excelso pensador americano del era devoto entusiasta. Gastón, era un filósofo de cuerpo entero.

Tres estudios del Dr. Gastón Mora, sobre «Necker», el gran financiero del reinado de Luis XVI, sobre «Tocqueville», el publicista de Luis Felipe y sobre «Mahatma Krinamurthi», se han reproducido en uno de los 18 volúmenes de que consta la obra «Evolución de la Cultura Cubana», editada por el Gobierno de Cuba en la VI Conferencia Panamericana.

Desde ciudadano y de Juez a Magistrado del Supremo, el Dr. Gastón Mora ha dado ejemplos de civismo, de alto sentido de cubanismo constructivo y de amor a la ley, a la patria y a su deber.

La tertulia dominguera de don Antonio San Miguel, ha perdido un experto. Cuba está de luto. La amistad llora al ilustre desaparecido.

José AIXALA.

EL GOBIERNO DE CHINA HA PROCLAMADO AYER LA LEY MARCIAL EN KUANGTUNG

LONDRES, mayo 23. (Havas).—La agencia Reuter informa desde Hong Kong que después de la llegada de varios buques de guerra japoneses al Sur de Macao, el Gobierno chino ha proclamado la ley marcial en la provincia de Kuang-Tung. Numerosos refugiados se dirigen a Macao.

Ante el temor de ser enrolados en las filas marxistas de combate, los hombres se escapan de la capital

Solamente la Juventud Socialista Unificada de Cataluña ha respondido al llamamiento hecho por el gobierno rojo de Barcelona para formar nuevos batallones para el frente

PERPIGNAN, mayo 23. (SE).—Noticias recibidas de Barcelona dan cuenta de que la depresión producida en aquella capital con motivo del arrollador avance de las invencibles tropas del Generalísimo Franco, es enorme, huyendo de la población cuantos pueden ser enrolados en las filas marxistas.

Se sabe también que han sido encarcelados todos los dirigentes de la F. A. I., por su cada vez más acentuada actuación trotzkista.

Ante la enorme carencia de hombres en condiciones de poder empuñar las armas y con los cuales cubrir en lo posible las grandes bajas que entre muertos, heridos, prisioneros y pasados, ha sufrido el Ejército rojo en el frente de Aragón se ha ordenado la intensificación del reclutamiento de indeseables en el extranjero, y como ni aún así podrá remediarse la falta de «voluntarios», ya ha empezado en Valencia, y pronto se hará lo mismo en Barcelona; el reclutamiento de mujeres de quince a cuarenta años, a quienes se instruirá en el manejo de las armas para organizar reservas utilizables en caso preciso.

Los políticos catalanes, traidores a la Patria

PARIS, mayo 23. (SE.).—En los centros políticos se comenta con gran extrañeza las declaraciones hechas por los políticos de la Generalidad, en el sentido de que no pensaban ofrecer a la República francesa el territorio catalán.

En gran proporción, los comentaristas coinciden en que en Francia una manifestación de tipo semejante hubiera sido inmediatamente castigada con el fusilamiento.

Las organizaciones obreras no responden a los llamamientos del Gobierno de Barcelona

BARCELONA, mayo 23. (SE).—Al reciente llamamiento del Gobierno rojo, formulado a todas las organizaciones obreras, para constituir nuevos batallones, que serán enviados al frente de Aragón a contener el impetuoso avance de las tropas nacionales, ha respondido únicamente la Juventud Socialista Unificada de Cataluña, que ha logrado formar algunos de estos batallones, que se hallan integrados en su inmensa mayoría por jóvenes procedentes de la provincia de Jaén.

Dr. ROSATI
DENTISTA
O-Reilly 67 — Tel. A-9422

PEERLESS
TRAJES
Sastres Técnicos
Manzana de Gómez por Neptuno
M-3366—Habana.

ACHTUNG
Die Reisesaison beginut!!
Die letzten Neuigkeiten in Reiseartikeln Schrank und Handkoffern Necessaire erstklassigen Krokodilhandtaschen sowie reizenden Souvenirs Offeriert seinen geschaetzten Kunden La Casa del Perro Neptuno 38.—Beruehmnt wegen seiner unuebertrefflichen Qualitaetsware

M.E.C.D. 2016

INGRESO EL CASINO ESPANOL EN LA UNION ATLETICA DE AMATEURS

El Casino Español de la Habana, una de nuestras más prestigiosas y antiguas entidades, ha pedido ayer, de modo oficial, su ingreso en la Unión Atlética de Amateurs. En breve comunicación firmada por el secretario Valeriano Fernández Viña, los casinistas solicitaron su incorporación en el máximo organismo de los aficionados, donde se encuentran actualmente las sociedades deportivas de mayor arrastre en la isla.

En la reunión que ha de efectuar el próximo viernes el Comité Ejecutivo de la UAA, se conocerá la solicitud del Casino y enseguida se circulará a los clubs para su inmediata aprobación. A los siete días, será aceptado y dentro de un mes podrá unirse a los otros 23 clubs inscriptos en el organismo para participar en sus justas oficiales.

—El equipo de natación de novicios de Jaimanita Yacht Club, miembro de la UAA, celebrará el próximo sábado 28, un dual meet co nel conjunto del Salvation Army, en la piscina que estos últimos poseen en Egido 12.

—El próximo jueves por la tarde a las cinco, celebrará importante mitin la Liga Nacional de base ball amateur en las oficinas de la UAA. El presidente Enrique Nogueira, ruega la asistencia de todos los delegados, pues se trata de asuntos de interés. En este mitin se discutirá el problema de los umpires y se dará oficialmente a la publicidad el nombre de los que han de quedar en la Liga, tras las renuncias de Martínez y Puyans.

—La competencia de tennis por la copa Carlín Sánchez no se iniciará esta semana, como se había anunciado; Jorge Sánchez, presidente de la Federación de Lawn Tennis, nos anunció ayer la posposición, asegurando que las distintas representaciones interesadas en la jornada de 1938 se han puesto perfectamente de acuerdo para dejar pasar una semana más antes de entrar en movimiento.

—La Federación Nacional de atletismo anuncia que la temporada de 1938 ha terminado. Los delegados de los distintos clubs celebraron un cambio de impresiones y han resuelto abandonar todo hasta 1937, en que tratarán de poner en marcha la temporada lo más pronto posible, para no chocar con el base ball.

El team de base ball de la sociedad el Pilar que alcanzó su primera victoria de la temporada el domingo último, conquistando al Cubaneleco 5x4, aumentará su potencia en los primeros días de junio al recibir los servicios de un catcher de puntería, un pitcher efectivo, Gavilán y un fielder rápido y de gran brazo, que podrá ocupar la segunda base o el short.

Con estos nuevos players, los [illegible] dores podrán presentar un team [illegible] dondeado en todos los departamentos del infield y darán mucho más [illegible] hacer a los líders por el campeonato.

GOLPES Y CONTUSIONES

Caídas, contusiones, cortaduras y torceduras ocurren diariamente a los niños. No los exponga al peligro de infecciones—Aplique Absorbine Jr. Es antiséptico. Limpia la herida, alivia el dolor y ayuda a que adelante rápidamente la curación. Usted puede confiar en el Absorbine Jr. No ensucia, no mancha. Tenga siempre a mano un frasco.

ABSORBINE JR.

Por muchos años el alivio de Dolores, musculares, Quemaduras, e Irritaciones de la piel.

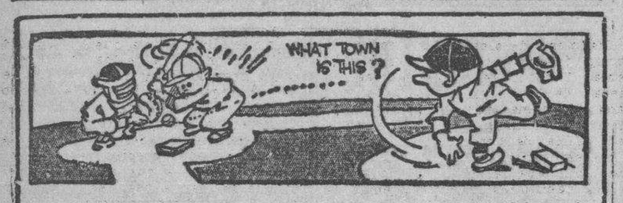

DESDE EL BULL PEN

Por PEDRO GALIANA

EL GRAN BOUT DEL JUEVES:

Dicen que Henry Armstrong tiene un dínamo en cada mano, así como uno de los cerebros pensadores más claros que se pueden encontrar en el ring hoy día. También hemos observado que su hoja de servicios señala un total de 35 knock outs en las últimas 37 peleas que ha celebrado; sin embargo, si usted no tiene inconveniente, lector, haga el favor de apuntarnos en el grupo de los que favorecen a Barney Ross con sus simpatías para retener la faja mundial de los pesos welters en el choque que Henry y él han de efectuar el próximo jueves por la noche en el cuadrilátero que posee el Madison Square Garden en su bowl de Long Island.

Nosotros hemos visto pelear a Ross, y hemos visto a Armstrong, y, francamente, se nos hace difícil pensar que Barney haya decaído tanto como para ser víctima de un joven que, si bien es cierto que tiene un bonito estilo de pelea—siempre a todo tren—y que tiene yacimientos de T. N. T. en las muñecas, está concediendo muchas libras de ventaja a un hombre del temple de Ross, a quien bautizamos con el nombre de «Nuevo remolino del ring», cuando le vimos dominar fácilmente las acometidas de Ceferino García, en uno de los matches principales del Carnaval de Campeones que ofreció el astuto Mike Jacobs, en septiembre del año pasado, en el Yankee Stadium, New York...

Aquella noche, Ceferino García ofreció la mejor pelea que se le podía haber dado a Ross en el cuadrilátero. Desde que sonó la campana le atacó con furia—como seguramente hará Armstrong—y tuvo momentos geniales en los que parecía destinado a iniciar el rally triunfador, pero, Ross es un maestro dentro del ring. Un artista que emplea los guantes como pinceles si fuesen para dibujar en sus adversarios los puntos más brillantes que se pueden alcanzar en un bout, y con este sistema triunfó, dando al as filipino una verdadera lección de boxeo.

Tan extraordinaria fué la labor de Barney en el choque con García, que es uno de los peleadores más difíciles de conectar que hay en el ring, y a quien nosotros señalaríamos favorito para vencer, caso de enfrentarse mañana mismo en una pelea con Armstrong, que, en la opinión de 250 críticos que nos encontrábamos alrededor del ring, resultó el bóxer más destacado del programa de campeones que ofreció Mike Jacobs, y en el que figuraron Fred Apostoli vs. Marcel Thill, Pedro Montañez vs. Lou Ambers, Harry Jeffra vs. Sixto Escobar y Ceferino García con Barney Ross.

Aquella noche, Marcel Thill, haciendo su debut en Norteamérica, dió a Apostoli una pelea preciosa antes de ser víctima de un knock out técnico en el décimo round El pequeñín Harry Jeffra aplicó una fábrica de jabs al portorriqueño Escobar antes de arrebatarle la corona mundial de los pesos gallos—que Sixto recuperó recientemente en un match que ambos sostuvieron en el histórico San Juan—. Y un par de preliminaristas, entre los que figuraba Young Chappie, se dieron porrazos a diestro y siniestro en el ring para mantener a los espectadores entretenidos, mientras llegaba la hora oficial del inicio del «primer bout». Pero, ninguno pudo superar a Barney Ross, a quien le vimos hacer preciosidades en el cuadrilátero en todo el tiempo que duró su exhibición con García.

Ceferino no era aquella noche ninguna víctima propiciatoria para Barney, ni su brillante record era producto de una bien estudiada organización—como pudiera estimarse el de Armstrong—. Según la crítica era el mejor peleador que había enviado Filipinas a los Estados Unidos, y el único que había puesto en aprietos al campeón. Tenía gran punch, coraje extraordinario y una resistencia formidable, como podía deducirse de su envidiable record. Pero, García tropezó con Barney Ross, y Barney no es ninguna «torcaza» cuando se trata de defender la corona que heredó de Jimmy McLarnin.

En el bout, ambos se dieron golpes en todos sentidos, y brindaron a los 40,000 espectadores que se agruparon aquella noche en el Yankee Stadium la mejor exhibición. Así lo dijimos en la crónica que enviamos esa noche al DIARIO desde New York, y así lo repetimos hoy, que hacemos referencia al bout. Barney proporcionó a todos una preciosa exhibición y demostró una clase grande, que es precisamente en la que nos apoyamos para estimar que el orgullo de la cuadra de Al Jolson no podrá superarle el jueves, ni por knock out, ni por decisión.

¿Que Henry tiene un par de buenas manos? No desconocemos ni ocultamos esa condición. Pero, ¿no creen ustedes que está envuelto en una peligrosa aventura al salvar par de divisiones para retar a un campeón? Una pelea con Lou Ambers hubiese sido más interesante. Y su chance de triunfo hubiese sido más lógico, y más admisible. Pero, un bout con Barney significa jugar no con fuego, sino con dinamita, y la dinamita, que no hace daño si se le tira de un lado a otro en seco, hace estragos extraordinarios cuando se le aplica una materia inflamable, como resulta en este caso Armstrong...

* * *

CURIOSIDADES

Joe Medwick es tan supersticioso, que, tiene la firme impresión de que su batting-average puede decaer tanto como su opinión sobre Dizzy Dean, si no pisa siempre la tercera almohada cuando viene del outfield al dougout... Dicen que los peloteros son supersticiosos, pero, los jockeys les ganan por más de tres furlongs... Cada vez que se efectúa una carrera de importancia, por ejemplo, ninguno quiere ser de los primeros en salir al paddock... Y es que piensan que «los últimos, serán siempre los primeros!»... Carl Hubbell es otro hombre curioso, en materia de supersticiones... Siempre se acuerda de todos los pequeños movimientos que ejecuta antes de ocupar el box en su primera salida de la temporada, y después insiste en repetirlos cada vez que es señalado para pitchear... Como resultado, usted no puede cambiarle fácilmente el catcher y sólo contados compañeros de team pueden hablarle antes del game... El silbar en el cuarto de vestir de un artista de teatro, antes del inicio de una función, es augurio de mala suerte, pero, en algunos camerinos es permitido... No lo haga, sin embargo, en el cuarto de vestir de jugadores de baseball... Lo más probable es que no termine usted bien el día!... En algunos conjuntos se da el caso de que un player quiere desafiar la mala suerte y pide el número TRECE para su camisa, pero, pocos son los compañeros que le dan la mano durante los games, aun cuando haga una cogida efectiva... Dick Coffman, el relief-pitcher de los Gigantes, prefiere mil veces pitchearle a Medwick «la bola de home run» en el noveno inning, con las bases llenas y dos outs, antes que ponerse la media derecha primero que la izquierda... Barney Ross insiste en tener siempre los mismos seconds antes de subir al ring... Y, Melvin Ott lleva siempre tres bates al plate, antes de ocupar su turno frente al pitcher.

GAYARRE Y EPIFANIO FRENTE A FRENTE EN UN PARTIDO MUY BIEN COMBINADO EN EL PROGRAMA DEL HABANA MADRID

Dos delanteros-estrellas, Constante y Sarmiento, auxiliarán a los dos citados defensores de los cuadros graves. Muy buenos partidos para el turno de apertura y el del cierre.

Ibarlucea que está jugando bastante bien en los cuadros alegres se enfrentará esta noche con Bernal en el partido de apertura de la interesante función combinada para el Habana-Madrid. El match se nivela bien al dársele al primero a Esparza de zaguero mientras que el robustiano delantero contará con los servicios de Girón en los cuadros graves.

En el segundo habrá una lucha muy interesante. Partido de estrellas en que Sarmiento y Epifanio, la grandiosa pareja de veteranos inteligentes y eficaces sostendrá ruda lucha con Constante y Gayarre. A primera vista parece imposible que pierdan los azules pero un momento de estudio permitirá llegar a la conclusión de que los blancos están perfectamente capacitados también para cargar con el triunfo.

Gayarre está considerado como el mejor zaguero del cuadro. Eso ya es un punto favorable de indudable mérito para los azules. Si a eso se añade que Constante es un pelotari de mucha perspicacia, que sabe atacar y se defiende bien, que busca el tanto donde mejor puede ser hallado llegaremos a comprender por qué se ha combinado este partido. Y que su presentación será indudablemente un plato fuerte y agradable para los asiduos concurrentes a la Bombonera de Belascoaín y Sitios.

Gabriel II y Cubota forman una pareja de buen ataque. Se presentarán en el match final de esta noche frente a Federico y Rementería, el primero en magníficas condiciones y mejorando, y el segundo preparado para secundar hábilmente a su compañero. Otro partido de mucho interés en uno de los muchos programas atrayentes que ofrecerá la Empresa del Habana-Madrid en el curso de esta semana.

Programa de la función de esta noche que comenzará a las ocho y treinta

Primer partido a 25 tantos: Bernal y Girón, blancos, contra Ibarlucea y Esparza, azules. A sacar ambos del catre y medio.

Primera quiniela a 6 tantos: Bernal Ibarlucea, Esparza, Gayarre, Constante y Trecet.

Segundo partido a 30 tantos: Constante y Gayarre, blancos, contra Sarmiento y Epifanio, azuls. A sacar los primeros del catorce y los segundos del catorce y medio.

Segunda quiniela a 6 tantos: Sarmiento, Epifanio, Gabriel II, Cubota, Federico y Rementería.

Tercer partido a 30 tantos: Gabriel II y Cubota, blancos, contra Federico y Rementería azules. A sacar los primeros del catorce y medio y los segundos del catorce.

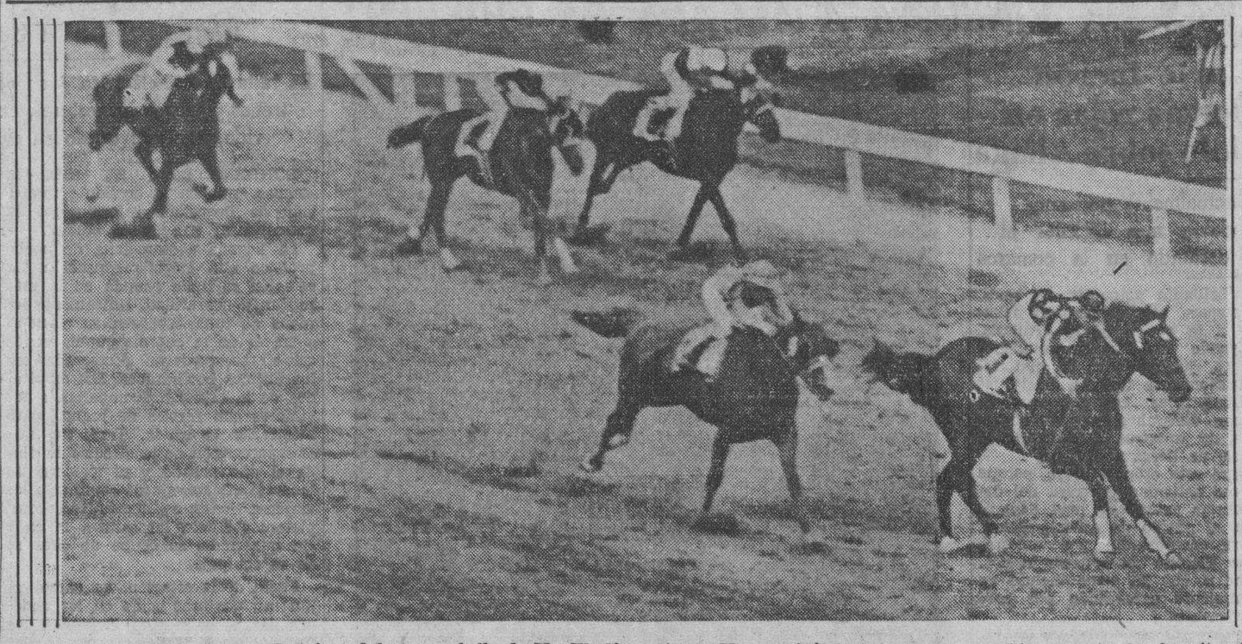

He aquí el momento en que «Lawrin», el famoso caballo de Mr. Woolf, comerciante de Kansas City, llegaba a la meta montado por Eddie Arcaro, el jockey que más caballos ha estado llevando a la victoria últimamente. El triunfo de «Lawrin» fué una gran sorpresa, toda vez que los favoritos eran «Fighting Fox», «Bull Lea» y «Menow», ninguno de los cuales pagó. Detrás de «Lawrin» llegaron «Dauber» y «Can't Wait», mientras que «Fighting Fox»—hermano del célebre «Galant Fox», ganador de la misma carrera—sólo llegó en sexto lugar y «Bull Lea», en octavo. «Menow» fué el que mejor carrera hizo de entre los favoritos, llegando en cuarto lugar a la meta. Hasta dos días antes de la célebre justa, el favorito era «Stagehand», ganador del Santa Anita Derby y Santa Anita Handicap, esta última la carrera de mayor premio de los Estados Unidos—100,000 dólares—. Pero «Stagehand» se enfermó de la garganta y fué invadido por la fiebre, con lo cual seguramente dejó de ganar el Derby de Kentucky, ya que a la luz de lo acontecido en dicha carrera, la 64 de su historia, se trataba del mejor caballo del conjunto. (Foto Acme-Editors Press)

ESTA OFRECIENDO ESTE AÑO LA LIGA NACIONAL DE AMATEURS UNO DE LOS CAMPEONATOS MAS REÑIDOS E INTERESANTES DE SU GRAN HISTORIA

El alza de valores experimentada por el ADC, el Teléfonos, el Yara y el Cubaneleco, así como el ingreso de El Pilar, han dado enorme colorido a la competencia. Los Tigres del Atlético reaccionan. El Fortuna demuestra que tiene clase

POR PEDRO GALIANA

La derrota experimentada el domingo por el equipo del club Fortuna a manos del ADC ha puesto el campeonato de base ball amateurs realmente interesante. Ahora sólo queda un invicto, el del Teléfonos, y para eso, los muchachos de Picazo tienen un empate con el Yara, que les pesa un poquito en el estado de los clubs.

No hay en la Liga, como muchos pensaron, tres teams fuertes y un grupo de comparsas. Los hechos han demostrado que los llamados clubs-débiles pueden darles mucho q. hacer a los favoritos, y esto pronostica una serie de altas y bajas, durante todo el año, que mantendrán el campeonato y al público en constante excitación.

Ha sido una inyección notable y popular, el alza de valores experimentada por el club ADC que tiene ya tanto derecho al éxito final como el mejor de la Liga, El Regla, el Fortuna y el Cienfuegos están dando la batalla de la vida al Hershey. Y el Teléfonos mantiene un paso interesantísimo que le ayudará mucho a sostener se entre los cinco primeros clubs de la Liga.

CLUBS DEBILES?

Si el Yara, el Atlético, el club Naval, el Cubaneleco y la Universidad, son clubs débiles, entonces nosotros tenemos algún parentesco con el Rey de Siam.

El team de Felo Córdova ha venido dando que hacer desde que se inició la temporada, y su hoja de servicios prueba de modo elocuente que, aún vencido, juega con tanto derecho al triunfo como su conquistador.

Al hacer su primera salida del año, los yaristas empataron con el Teléfonos, después de tener el desafío bien ganado hasta el último momento. Después perdieron con el Cubaneleco por una carrera de diferencia. Le ganaron al Vedado haciéndole más carreras que ningún otro club,. Cayeron frente al Fortuna en un game que tuvieron ganado 2x1 hasta el noveno. Y después han perdido dos decisiones de 6x5 con equipos como la Universidad y el Cienfuegos.

¿Es el Yara un club débil? Ridículo resulta pensarlo así después de las brillantes demostraciones de los muchachos. El Yara es una novena tan capacitada como la mejor de la Liga para ganar sus salidas y mientras pueda mantener a Montalvo en el short stop, contará con una defensa formidable que le servirá para darle que hacer a los líders.

El club Naval no ha ganado todavía un juego. Pero, ni usted, ni yo, puede decir que los muchachos poseen un equipo pobre, sin chance alguno para finalizar en primera división. Hasta ahora la mala suerte les ha perseguido constantemente, pero, un día de estos los breacks empezarán a corresponderles, y, entonces...

El Cubaneleco y el Atlético han ofrecido exhibiciones impresionantes, aun cuando han perdido la decisión. Y la Universidad, que rompió la temporada, sin tener la consideración de los expertos, ha ido mejorando poco a poco, y hoy en día está jugando el base ball más científico del campeonato.

MEJORARAN AUN MAS

Hasta los azules del Vedado Tennis que resultaban casi un estorbo en la jornada, volvieron a la vida el domingo último frente a la Universidad y jugaron tan bien a la pelota, q. si mantienen el paso, redondearán considerablemente a la Liga, haciendo que su campaña de 1938, resulte más perfecta, y más reñida, que la de 1937 cuando se estableció un record.

El campeonato de este año es interesante en todos sus aspectos. Los clubs están jugando con más interés, se han descubierto nuevos jugadores de empuje, y cada cual está poniendo de su parte todo lo que tiene para llevarse la decisión final.

Esas demostraciones del Fortuna, por ejemplo, dicen mucho en favor de los campeones de 1936 a 37, pues, pocos teams pueden permitirse el lujo de perder los servicios de su pitcher estrella y quedarse como si tal cosa. El Regla y el Hershey están manteniendo su paso del año pasado. Y el Teléfonos y el ADC han experimentado un alza de valores innegable, después que sus managers reorganizaron debidamente los squads, agregándoles nuevas caras a sus lineups.

En el Teléfonos tenemos a Clemente González, y a Pedro Dibut que hacen lucir al conjunto championable. En el ADC están Cervantes, Quintero, Riestra, el chiquito Valdés y el efectivo Bercedo que han puesto al team en disposición de batallar por el pennant.

Las novenas están en mejores condiciones que el año pasado, repetimos y por eso se están estableciendo nuevos records en las entradas, como sucedió el domingo en Regla, cuando una concurrencia formidable invadió el field para presenciar los choques que se anunciaron esa tarde.

EL TEAM DEL PILAR

Hemos dejado para el final, en esta revista semanal del campeonato amateur, a los bailadores de la Sociedad El Pilar, que conquistaron su primer triunfo el domingo último, cuando superaron fácilmente al team del Cubaneleco.

El team de la sociedad El Pilar tiene tan buenos jugadores y tan recios bateadores como el mejor de la Liga, pero, hasta ahora no había podido acoplarlos como era debido, y de ahí sus pobres exhibiciones. Pero, los muchachos se levantaron admirablemente el domingo, y tenemos la seguridad de que desde ahora en adelante se harán sentir. Observen el team del Pilar, es nuestro constante consejo a los teams de la Liga Nacional! El tiempo dirá si estamos fundados o no....

EL DOMINGO

Los desafíos que se señalan para esta semana prometen abundante excitación en todos los terrenos. El Yara se mide con el ADC en el primer turno del Vedado, y esto colocará frente a frente a dos teams que han venido jugando muy buen baseball desde que se inició el campeonato. Los Caribes jugarán después con el Teléfonos, en el mismo terreno.

El team de la Sociedad El Pilar se verá con el Fortuna, y el Cubaneleco con el Naval, en el Stadium, y en Cienfuegos, jugará el Regla, que llevará una poderosa excursión. El team favorito, el Hershey, recibirá la visita del Vedado, que colocará a Ricardo Morales en el box, recordando que fué el excampeón de tennis de Cuba, quien detuvo a los azucareros en la última season.

BUEN PITCHING RELEVO DETUVO AL N.Y. NACIONAL

Después de perder 3 decisiones contra los líderes de la Liga, los Bucaneros dominaron

NEW YORK, Mayo 23. (AP.)—Los Piratas de Pittsburgh, al fin, derrotaron a los marcadores del país en la Liga, los Gigantes de New York, gracias al magnífico pitching de relevo de Mace Brown y Russ Baures.

Después de perder tres decisiones contra ellos, los Piratas se llevaron hoy la decisión, 4 por 3, y redujeron su ventaja en el primer lugar a sólo dos juegos y medio, pues los Cubs de Chicago derrotaron a las Abejas de Boston.

Los Piratas le anotaron todas sus carreras a Harry Gumbert en el primero, y los Gigantes hicieron las suyas a costa de Cy Blanton en el cuarto, cuando Mel Ott empujó su octavo homer de la season estando embasado Jim Ripple.

Después que los Gigantes sacaron del box a Blanton, Mace Brown los tenía reducidos a la obediencia, pero en el sexto tuvo que salir del box a consecuencia de que la línea de hit de Mickey Haslin lo derribó al alcanzarle en el plexus solar. Bauers tuvo éxito en dominar a los Gigantes hasta el fin, pero Brown recibió el crédito de la victoria.

Como consuelo a su derrota, Gumbert tuvo la satisfacción de empatar un record en las mayores al realizar diez asistencias.

PITTSBURGH

	V.	C.	H.	O.	A.	E.
Handley, 3b	5	1	2	1	3	1
L. Waner, cf	4	0	0	3	0	0
Vaughan, ss	4	1	1	4	2	0
Rizzo, lf	2	1	0	1	0	0
Suhr, 1b	3	0	0	9	0	0
Todd, c	4	1	1	5	0	0
Dickshot, rf	4	0	2	2	0	0
Young, 2b	3	0	2	2	3	0
Blanton, p	1	0	0	0	1	1
Brown, p	0	0	0	0	2	0
Bauers, p	1	0	0	0	1	0
Totales:	31	4	8	27	12	2

NEW YORK

	V.	C.	H.	O.	A.	E.
Moore, lf	4	0	0	1	0	0
Bartell, ss	5	0	0	2	3	0
Ripple, rf	3	1	1	1	0	0
Ott, 3b	3	1	1	0	1	0
Berger, cf	4	0	1	2	0	0
McCarthy, 1b	4	1	1	14	0	0
Danning, c	4	0	1	3	1	1
Haslin, 2b	4	0	2	4	3	1
Gumbert, p	2	0	0	0	10	0
Leslie (1)	0	0	0	0	0	0
Chiozza (2)	0	0	0	0	0	0
Totales:	33	3	7	27	18	2

(1)—Bateó por Gumbert en el 9o.
(2)—Corrió por Leslie en el 9o.

Pittsburgh . . . . 400 000 000—4
New York . . . . 000 300 000—3

Empujadores: Vaughan, Todd, 2; Dickshot, Ott, 2; Haslin. Two base hit: Todd. Three base hit: Handley. Home run: Ott. Base robada: Dickshot. Sacrifices: Blanton, Gumbert, Bauers, Rizzo, Young. Double plays: Bartell a Haslin a McCarthy; Bauers a Young a Vaughan a Suhr. Quedados en bases: New York, 8; Pittsburgh, 6. Bases por bolas: Blanton, 2; Brown, 1; Gumbert, 1; Bauers, 1. Strike outs: Gumbert, 3; Blanton; Brown, 1; Bauers, 1. Hits: a Blanton, 3 en 3 y un tercio innings; a Bauers, 2 en 3 y un tercio. Dead ball: Gumbert, a Rizzo. Ganó Brown. Umpires: Stewart, Stark y Barr. Tiempo: 2:14.

ATLETICO DE CUBA VS. EL EQUIPO DE LA ACAD. DE NATACION

Los alumnos de Perico Miranda son enviados a su primera prueba del año. Existe interés

Para el miércoles tendrá lugar en la piscina del Salvation Army (antigua YMCA), un interesante meet Novicio de Natación entre el team del club Atlético y el team de la Academia de Natación el cual hace su debut con esta justa.

Un programa interesante se ha confeccionado para esta competencia y en él veremos luchar dignamente ambos team competidores.

LOS EVENTOS SERAN LOS SIGUIENTES

Relevo Medley 3x40.
60 yardas, Medley Swim.
200 yardas libre.
40 yardas libre.
Diving de 1 metro.
100 metros libre.
100 metros de pecho.
400 metros libre.
60 metros, de espalda.
Relevo libre de 4x40.

Competirán por el Club Atlético de Cuba.

J. Aroyo, L. Oca, R. Novoa, E. Serrera, R. Cambó, L. Cambó, R. Serrera, F. Rodríguez, E. Rodríguez, R. Scull, L. Cadena, J. Gerand, A. Lavín y R. Gutiérrez.

Representando a la Academia de Natación:

A. Alvarez S. Valdiñas, O. Francisco, J. Reyes, A. Sordo, M. Neyra, T. Haile, J. Dovo, L. Martínez M. Miró y C. Devo

ESTAN LOS ROJOS EN EL TERCER LUGAR DE LA VIEJA LIGA

Los Dodgers de Brooklyn fueron las víctimas de la acometida de los Cincinatenses

Rojos de Cincinnati saltaron hoy al tercer lugar de la Liga Nacional cuando derrotaron, 6 por 4, a los Dodgers de Brooklyn para apuntarse su cuarto triunfo consecutivo.

Los Rojos expulsaron del box a Bill Possedel con un rally de cinco carreras en el tercero y se apuntaron la carrera final en el séptimo a costa de Vito Tamulis, quien lanzando durante los últimos seis inning hizo su debut en el Brooklyn.

Gene Schott recibió el crédito de la victoria, pero tuvo necesidad de la ayuda de Joe Cascarella, quien fué al box en el sexto acto para detener el ataque de los Dodgers.

Véase el score:

CINCINNATI

	V.	C.	H.	O.	A.	E.
Frey, 2b	4	0	1	0	3	0
Cooke, lf	5	1	0	1	0	0
Goodman, rf	5	1	4	2	0	0
McCormick, 1b	5	2	1	9	1	0
Lombardi, c	4	0	2	6	1	0
Craft, cf	5	0	1	1	0	0
Riggs, 3b	4	0	1	3	2	0
Myers, ss	2	1	0	5	3	0
Schott, p	3	1	1	0	1	0
Cascarella, p	1	0	1	0	1	0
Totales:	38	6	12	27	12	0

BROOKLYN

	V.	C.	H.	O.	A.	E.
Rosen, cf	3	0	1	4	1	0
Hudson, 2b	3	0	0	3	3	0
English, 2b	1	0	0	0	1	0
Camilli, 1b	3	2	1	7	0	0
Lavagetto, 3b	3	1	1	1	1	0
Phelps, c	3	0	2	4	1	0
Cuyler (1)	0	0	0	0	0	0
Roy, rf	3	0	0	1	0	0
Hassett, lf	4	1	1	3	0	1
Durocher, ss	4	0	0	4	5	0
Possedel, p	0	0	0	0	0	0
Marrow, p	0	0	0	0	0	0
Brack (2)	0	0	0	0	0	0
Tamulis, p	2	0	0	0	1	0
Totales:	29	4	6	27	13	1

(1)—Corrió por Phelps en el 9o.
(2)—Bateó por Marrow en el 3ro.

Anotación por entradas:

Cincinnati . . . 005 000 100—6
Brooklyn . . . . 000 211 000—4

Sumario:

Empujadores: Riggs, 2; Cooke, Ival Goodman, McCormick, Craft, Phelps, 3; Rosen. Two base hits: Goodman, 2; McCormick, Lavagetto, Camilli. Three base hit: Hassett. Double plays: Schott a Myers a McCormick; Myers a McCormick; Rosen a English a Durocher a Camilli. Quedados en bases: Cincinnati, 9; Brooklyn, 4. Bases por bolas: Possedel, 2; Marrow, 2; Schott, 5; Cascarella, 1. Strike outs: Possedel, 1; Marrow, 1; Tamulis, 2; Schott, 3; Cascarella, 1. Hits: a Possedel, 4 en 2 y un tercio innings; a Marrow, 1 en dos tercios; a Tamulis, 7 en 6; a Schott, 6 en 5; a Cascarella, ninguno en 4. Ganó Gene Schott. Perdió Possedel. Umpires: Balllanfant, Klem y Sears.

AMATEURS ACES por DAN

—Los éxitos del ADC.
—Tienen un gran conjunto.
—Los días de la Playa.

NOTICIAS DE AQUI Y DE ALLA:

La misión del club ADC en el campeonato de baseball de la Liga Nacional parece ser, aparte de luchar por el pennant, quitarles el invicto a los líderes... El Hershey escapó con vida gracias a un error, pero el team de la Casa Stany, en Cienfuegos, fué víctima fácil de los muchachos, y el domingo les tocó a los Blanquinegros del Fortuna... El Salvation Army, dueño de los terrenos que se encuentran a un costado de la Estación Terminal, frente a las calles de Egido y Misión, tiene intención de construir el primer play-ground oficial dentro de la ciudad... El coronel Walker, aconsejado por Tobita Faura, está haciendo esfuerzos nobles en ese sentido... El campeonato de tennis por la Copa Carlín Sánchez no comenzará hasta la próxima semana... Enfermedad repentina de dos atletas ha motivado la posposición (que beneficia a todos los equipos, dicho sea de paso)... La Liga Nacional de Amateurs tendrá que tomar acuerdo en relación con los batazos que se dan por el right field en los terrenos del VTC... ¿Se considera el límite de la piscina que construyen los Marqueses como una cerca o es campo libre para fildeo?... Si es campo libre, cualquier batazo que se extienda en consideraciones por el right, es home run... En caso contrario, será sólo two-bagger... Nuestra opinión es que, por ese sector, debe existir una cerca que limite el terreno... La piscina es ya parte de la casa-club de los azules, y ninguna bola que llegue allá debe continuar en juego.

El Regla tiene una primera base de puntería en Cuervo... El muchacho fildea mucho y tiene un cuerpo formidable para darle a la pelota... No pierdan de vista sus actividades... Nos parece también muy bien el joven Bellido de Luna, que se mueve con facilidad en el left field... El Club Naval está fatal... Los muchachos están jugando ya pelota buena para ganar muchos games, pero los golpes de la suerte siempre les van en contra... Remigio Vega está jugando la mejor tercera del campeonato, y ha de ser un candidato de empuje para el champion bat... El home run de Espinacas Ealo del domingo ha sido uno de los batazos más recios que el joven infielder ha pegado en la Liga Nacional... La bola pasó, de línea, a una altura de siete metros, a 322 pies del home plate, cayendo rápidamente en el agua...

Minsal, la tercera base del Fortuna, se está transformando, poco a poco, en uno de los mejores infielders del amateurismo... ¡Y cómo le da el niño a la pelota!... Donde le duele... Bercedo, del ADC, es otro que se abre paso en la Liga Nacional, demostrando que posee clase y colorido como pelotero... El team del Atlético de Cuba está reaccionando y su demostración del domingo prueba que ha de dar mucho que hacer antes de que termine la campaña... Pedrito Ulrich sorprendió jugando un catching excelente... Belén y La Salle, que han de reunirse nuevamente en la Federación Atlética Intercolegial, reanudaron sus relaciones deportivas el domingo por la mañana, en un encuentro de baseball... Los sallistas marcaron el paso en el score hasta el principio del noveno, con anotación de 10 por 3, pero el pitcher Lagomasino exploló y Belén vino de atrás para ganar, 11 por 10.

El Teléfonos es el único team que mantiene su invicto en la Liga Nacional amateur... Tiene cuatro victorias y un empate en cinco salidas, y está tan animado que nada de particular tiene que mantenga su posición hasta la segunda vuelta... Narciso Picazo, una de las figuras más populares del baseball amateur, está dirigiendo admirablemente a sus hombres, y el team le responde cada vez que lo precisan... Ultimamente hemos oído decir que Picazo protestó la inscripción del pitcher Noa, del Regla, pero nada más ridículo que eso... Picazo no sólo no ha tenido que ver con eso, sino que le consideramos incapaz de protestar jugadores adversarios... Desde que conocemos al Teléfonos, baseboleramente, siempre le hemos visto ir tras la victoria en el terreno—nunca en campos legislativos...

El team del baseball del Casino Español volvió a derrotar a la troupe de Perico Cardoso, representativa del Náutico de Marianao... El score final del game fué de 10 por 5... Perico pitcheó nuevamente y fué víctima de un ataque de hits... Rafaelito Inclán no jugó esta vez, pero estuvieron presentes Arturo Muñoz, y otros más de categoría... Próximamente un team de la Playa de Marianao, donde han de jugar Morini, Freire, Julio Fernández, el Pato Gallarreta, Menéndez y otros más, irá a los terrenos del Casino para discutir la supremacía de la Playa... Y, entonces, ¡Well, well!

Los rojos del Club Regla hacen el domingo su única invasión del año por Cienfuegos, y Ceñal promete que el team de la Casa Stany morderá el polvo de la derrota por segunda vez en el pennant... Los reglanos están jugando en estos días con tanto impulso como el ADC, y se proponen repetir la hazaña de los adeceistas... Incidentalmente el ADC y la YMCA festejarán el día primero el primer aniversario de su unión social con un banquete que tendrá lugar en los salones de Wall Street... Y prometen botar la casa por la ventana... Manolo Barrios, que firma sus crónicas con el pseudónimo de «El Conde», está resultando un magnífico utility para Julito Fernández... Los que dudan aún de la potencia del Yara, en el campeonato amateur, tendrán que prepararse para sorpresas futuras... La novenita de Felo Córdova juega a la pelota y tiene un shortstop, Montalvo, que vale un millón de pesos...

ALCANZA UN NUEVO TRIUNFO EL TEAM DE LA BENEFICENCIA

Bateando quince hits el team de Octavio Diviño, logró anotar suficientes carreras

El pasado domingo por la tarde ante numerosa y frenética concurrencia y en los terrenos de Llansó Park, en el vecino pueblecito de Arroyo Naranjo, jugaron los campeones del club Casa de Beneficencia con el fuerte e invicto conjunto Minerva, representando este último club al Asilo Manicomio Llansó.

En este juego se notó tanto entusiasmo entre público y jugadores que el mismo resultó muy movido y fueron muchas las protestas de los náticos y jugadores contra las pésimas decisiones de los umpires, que hizo necesidad de utilizar la fuerza pública para calmar los ánimos y sólo fué sible la continuación del tan interrumpido juego, y desde entonces se desarrolló éste en una balsa de aceite.

Los campeones atacaron fieramente durante todo el juego y su agresividad fué tanta que hizo parpadear repetidas veces la gran defensa de los locales.

En este juego el ex-manager del Club Beneficencia, señor Octavio Diviñó actuando de coacher en la cera base, auxiliando al manager señor Raúl Chacón, no conforme con el trabajo del catcher Tranquilino Díaz, que lo hacía en sustitución del catcher regular, Ramiro Ramírez, sostuvo una conferencia con el manager Chacón, después de la cual ocupó la posición de catcher y su trabajo fué tan perfecto, tanto al bat como en el campo, que contribuyó mucho al triunfo de los visitadores, contribuyendo una vez más al triunfo d elos alumnos de la casa de Beneficencia y Maternidad de la Habana.

Con esta derrota del fuerte club Minerva pierde su invicto en sus cinco salidas.

CASA DE BENEFICENCIA

	V.	C.	H.	O.	A.	E.
Henry, 3b	5	1	2	0	1	1
Santana, 2b	5	0	0	2	4	0
Rodríguez, cf	4	2	1	4	0	0
Tapia, rf	4	4	2	2	0	0
Quesada, ss	5	2	3	2	1	0
Montero, p-1b	5	1	3	5	0	0
Prieto, 1b,: lf	5	0	2	3	0	0
Camps, lf	1	0	0	0	0	0
Báguena

RECORD DE CONCURRENCIA EL DOMINGO EN EL HIPODROMO DE MARIANAO

La mayor concurrencia y las mayores operaciones en books y mutua, fué el balance halagador de la fiesta celebrada el domingo último en Oriental Park. Balance que complacerá naturalmente a cuantos han trabajado ardorosamente por el éxito de la actual temporada desde el Presidente de la Compañía Operadora, doctor Herrera, hasta el más humilde colaborador del deporte hípico entre nosotros.

Realmente, no fué sólo el éxito de la fiesta dominical lo que ha alegrado el corazón de los que trabajan por el establecimiento permanente y sobre las mejores bases del deporte del turf. Pues que fueron los tres días de carreras recientemente celebrados otras tantas pruebas de la plena aprobación de los fanáticos al espectáculo que se está ofreciendo en Oriental Park y nuncio de mayores entusiasmos para el futuro inmediato.

TIEMPOS

Como demostración de una calidad superior del deporte en nuestro hipódromo, ahí están las hazañas destacadas d elos pur sangs de primera fila en los últimos días. Los tiempos de Be Quiet en carreras recientes, la mejoría de Loyal Son y su gran victoria última, adelanto que fué anunciado por nosotros a mediados de la semana anterior y como remate de todo eso el magnífico tiempo cronometrado por Gawaine en la última competencia del domingo pasado.

El hijo de Sir Gallahad III que comió su pienso hasta el día 22 en la cuadra de nuestro amigo el doctor Rodríguez León, pues fué reclamado por dos sportsmen y al fin en el sorteo pasó a manos del doctor Néstor Mendoza, negoció la milla y sesenta yardas en 1:44.2-5 que habla mucho de su mejoría y justifica el favoritismo de que fué objeto por parte de la mayoría de los seleccionistas, así como por los booc-makers. Si ese pur sang no se abre al entrar en la recta final y se tuerce en el curso de la misma, es innegable que el tiempo hubiera sidod mejor, apesar de que debemos consignar que pasó por los seis furlones en 1:13 y por la milla en 1:39.4-5 yendo para mayor distancia

MEJORANDO

Dos ejemplares que dieron muestras de mejoría indudable en la fiesta dominical fueron Whittle y Cumberland, especialmente el primero. Aquel había rendido gran labor en el mitin invernal, pero en esta temporada aún no había dad omuestras de su calibre. Pues bien, para la próxima y en cualquier grupo que vaya a distancias será el ejemplar de Rodríguez un contrato de extraordinario calibre.

Con Whittle en gran forma nuevamente, con Gawaine completamente «afilado» y con Cumberlaind en proceso de mejoría también, se animarán mucho las mejores competencias de milla y más y será difícil adelantar el ganador en el futuro inmediato.

Como remate del adelanto que se observa en distintos sectores de la temporada, ahí está el departamento de jinetes que también ha mejorado mucho al poder montar Moore, Nodarse, Monroy, entre otros que no habían venido trabajando en el mitin. Un jackey representa mucho sobre un caballo de carreras. Y el triunfo de Deer Leap, en el handicap de larga distancia del veinte de mayo se debió esencialmente a la monta de Nodarse.

SPORTS **DIARIO DE LA MARINA** SPORTS

AÑO CVI — LA HABANA, MARTES, 24 DE MAYO DE 1938 — PAGINA QUINCE

FRONTON HABANA MADRID

Resultado de la función de anoche

Salvador-Ibarlucea, blancos	22
Vizcaya-Azpeitia, azules,	25
Ganador: azules.	
Montes-Aníbal, blancos	29
Sarmiento-Cubota, azules.	30
Ganador: azules.	
Bernal-Trecet, blancos	28
Pedrito-Buendía, azules	30

LOS PITCHERS

NEW YORK, Mayo 23. (AP.)—Los probables pitchers para los juegos de hoy, martes, en las Mayores, son los siguientes:

Liga Americana

Washington en Chicago: Leonard (3-3) vs. Stratton (1-0).

Filadelfia en San Luis: Nelson (1-1) vs. Van Atta (0-2).

Boston en Detroit: Bagby (2-1) vs. Auker (2-4).

New York en Cleveland: Gómez (2-4) vs. Allen (4-1).

Liga Nacional

Chicago en Brooklyn: Carleton (4-2) vs. Pressnell (4-2).

Cincinnati en Boston: Vandermeer (2-2) o Davis (2-3) vs. Turner (3-3).

San Luis en New York: Weiland (3-3) vs. Castleman (0-0).

Pittsburgh en Filadelfia: Tobin (3 2) vs. Walters (3-4).

CORREDOR ITALIANO PREPARANDOSE PARA INDIANAPOLIS

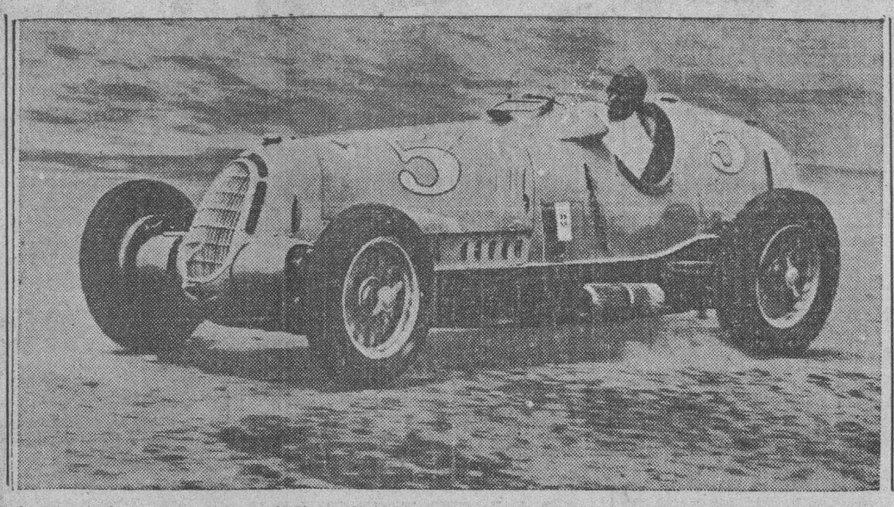

Tazio Nuvolari, famoso «driver» italiano, ha anunciado su intención de tomar parte en la carrera de 500 millas de Indianápolis, que se celebrará el 30 del presente mes. En la foto se le ve en acción.—(Foto Acme-Editors Press)

THORWALD SANCHEZ Y EL CAPITAN PABLO CRUZ TERMINARON EN LOS PRIMEROS LUGARES DE LA JUSTA MIXTA POR EL TROFEO DEL PRESIDENTE

En las tres primeras competencias, los sureños del «Peckaway», habían sacado ventaja, pero en el tiro de pichón la perdieron Scores de Don Smith, Dr. Connor, Thorwald, Cruz...

GRANDE ROSSI, JR., SUPERO EL RECORD DE RIFLE

Por «PETER»

Brillante ha sido la performance de los tiradores del Club de Cazadores del Cerro, en las competencias inter-clubs celebradas con los más expertos tiradores del Packaway Skeet Club, de Miami. Nuestros tiradores solamente perdieron una competencia, la de skeet, y eso fué por la mínima diferencia, es decir, por un platillo. En lugar aparte hacemos un balance de todas las tiradas celebradas, y damos los nombres de los triunfadores. Y en nuestro rotograbado de mañana publicaremos las fotos de los tiradores vencedores.

* * *

La competencia mixta del pasado domingo, con la que se puso broche de oro a la jornada, fué ganada por Thorwald Sánchez, que es sin duda uno de los mejores tiradores que tenemos en Cuba. Y no es que lo digamos nosotros, lo repiten los que más saben de estas cuestiones del deporte de las ramas, Felipe Martínez, entre ellos, que vienen a ser una especie de institución.

Thorwald Sánchez, además de eso, de ser uno de los mejores tiradores en todas las galerías de arma larga, es un gran deportista, un hombre que en todo tiempo practica con el ejemplo, eso que llaman sportsmanship. Por eso el repórter gozó del triunfo del domingo, como si hubiera sido conseguido por un familiar cercano. Al terminar la larga jornada, dimos un abrazo al vencedor, en señal de felicitación, y lo confesamos sinceramente, en todo el tiempo que llevamos reportando las justas de esa simpática sociedad lucerista, nunca sentimos la inmensa satisfacción que experimentamos en ese momento que saludamos «al hombre de la Guarina».

Y lo particular de este triunfo de los tiradores del Club de Cazadores del Cerro, es que esa competencia se tiró el domingo por vez primera en Cuba. Consiste en 25 platillos de skeet, el tiro en el que son expertos tiradores los del Peckaway; 25 platillos de Trap; 25 platillos en dobletes y diez pichones. Al objeto de compaginar los puntos de unas y otra competencia, se dió dos puntos y medio a cada tirador, por cada pichón matado. Es decir, que todos tenían un posible de cien puntos.

Primeramente se tiró skeet. No hubo score cerrado. Los que mejor score alcanzaron fueron los doctores Serafín Quesada y Jorge R. Muñiz, con 24 de 25. A continuación se tiró en platillos, y en esta competencia, los miamenses T, E. Price y Don Smith, terminaron con scores perfectos. Después se tiraron los dobletes, y en este tiro, que es el más nuevo en Cuba, Thorwald Sánchez y el doctor Connor, rompieron 24 de 25. Es decir, que cuando se comenzó la justa de pichón, la última competencia, los sureños nos llevaban la ventaja, y todo hacía aparecer que el premio donado por el Honorable Presidente de la República, doctor Federico Laredo Bru, se iría conjuntamente con el del Alcalde de La Habana. Frank Fisher tenía un gran total de 70 puntos; Stanley Rhoads, 69; Dr. Connor, 68 y Thorwald Sánchez, 67. El triunfo, pues, estaba dos a uno a favor de los de Miami. Pero Frank Fisher erró dos pichones perdió cinco puntos; el doctor Connor, falló el pichón siete, perdió dos puntos y medio, y en cambio Thorwald Sánchez mató los diez pichones, ganó veinticinco puntos, para ganar por dos puntos y medio. Y ya a última hora se puso el triunfo tan netamente cubano, que si por casualidad llega a fallar Thorwald, el ganador lo hubiera sido el capitán Pablo Cruz, quien a pesar de haber terminado las tres primeras competencias con 66 puntos, mató sus diez pichones, para elevar su gran total de puntos a 91, y entonces hubiera ganado la copa con medio punto sobre el doctor Connor, que terminó con 90 y medio.

A continuación va el score de la tirada:

Tiradores	Skeet	Platillos	Dobletes	Pichón	Total
1—Thorwald Sánchez	21	22	24	25	92
2—Capitán Pablo Cruz	22	23	21	25	91
3—Doctor Connor	21	23	24	22½	90½
4—Doctor Jorge R. Muñiz	24	19	22	25	90
5—Frank Fisher	23	24	23	20	90
6—Dr. F. Méndez Capote	23	22	17	25	87
7—Don Smith	22	25	20	20	87
8—Dodrigo Díaz	21	23	20	22½	86½
9—T. E. Price	22	25	16	20	83
10—Hunter Lyons	21	23	19	20	83
11—Jesús Capín	23	24	19	15	81
12—Frank Steinhart	21	21	14	25	81
13—Morey Orr	23	22	21	15	81
14—Gastón Villalba	22	20	18	20	80
15—Dr. Serafín Quesada	24	22	14	20	80
16—Doctor Light	17	23	17	22½	79½
17—Stanley Rhoads	22	24	23	10	79
18—«Fatty» García	20	23	16	20	79
19—Doctor Couric	22	23	14	17½	76½
20—Al Pratte	20	21	14	17½	72½
21—Doctor Arturo Ojeda	22	16	16	17½	72½
22—Harry Hewitt	19	19	16	17½	71½
23—Benjamín Grabiel	19	23	17	10	69
24—Leopoldo Aguilera	18	22	12	15	67

Actuaron de jueces: Charley Pitts, en skeet y dobletes; José María Cuervo, en platillos, y Rodrigo Díaz, en pichón. (Cuando éste tiraba, lo sustituía el doctor Manuel Porto Castañeda).

GRANDE ROSSI, JR., ROMPE EL RECORD DE RIFLE

En la justa de rifle, en la que se competía por el premio de Federico Grande Rossi, Jr., ganó Pablito Hevia, ayudado por el handicap, pues aunque sólo hizo 494, una vez que le aplicaron su par handicap, resultó que se había pasado nada menos que en diecinueve puntos, o séase, cinco más que Grande Rossi, que hizo una tirada estupenda, con 499, rompiendo el record de Cuba, que había batido recientemente el doctor Ismael Segura. Y lo más particular del caso, es que no hizo score perfecto por una mínima cosa. Un nueve a la seis, como dicen los tiradores, que se separaba del diámetro de la diana, casi un milímetro.

Grande Rossi fué muy felicitado por su hazaña, la más grande efectuada en Cuba, y con razón el muchacho se encontraba satisfecho, portando en sus manos los cartones que revelaban su fufirismo en el tiro de arma larga.

La tirada fué una de las más notables de la temporada. Tomaron parte ocho tiradores, y el que menos, se pasó cuatro puntos sobre su par.

MANOLO QUEVEDO GANO EN REVOLVER

Manolo Quevedo, venció en la justa de revólver, curso Camp Perry, ganando el premio de Francisco Enríquez. Hizo igual score que «El Cuco», pero ganó por el handicap.

He aquí el resultado de la competencia:

CURSO CAMP PERRY.—PREMIO: F. ENRIQUEZ

M. Quevedo	92	91	93	276	Hcap. 31	307
F. González Roig	96	88	92	276	28	304
José Lastra	90	89	72	251	27	278
I. Crackshot	Retirado.					
J. A. López	87	29	33	149	48	197

El próximo domingo se tira una competencia de fuego lento, calibre 22, por el trofeo de Pepe Marina y Almodóvar del Río, a 50 yardas.

El schedule de las tiradas de junio es como sigue:

Junio 5: Camp Perry, Cal. 38. Premio Dr. Charles Hernández.
Junio 12: Lento 20 yardas, Cal. 22. Dr. José Lastra Camps.
Junio 19: Lento 50 yardas, Cal. 22. Trofeo «Bacardí».
Junio 26: National Match, Cal. 38. Premio Dr. J. Castro Palomino.

CON BRILLANTES ACTOS CELEBRO EL "MIRAMAR YACHT CLUB" LA FIESTA DE INAUGURACION DE LA TEMPORADA

Interesantes competencias deportivas tuvieron lugar en los terrenos de la caleta de la Leña. Resultados de las regatas. Baile al final. Fueron entregados distintos premios

Por CEDUN

Día pleno de alegría para todos los socios, fué el del domingo en el Miramar Yacht Club, la prestigiosa sociedad de la Caleta de la Leña, que cada día toma más incremento, con motivo de la inauguración de su temporada oficial de Verano.

No se recuerda otro año igual. Se vió inundada la casa club de socios y sus familiares quienes además de gozar de un día espléndido en su magnífica y espaciosa playa, se divirtieron de lo lindo con las diferentes competencias organizadas, unas en serio y otras en broma.

A las nueve de la mañana, y al sonar el disparo de cañón de salvas anunciando la salida, las yolas o cachucas de los niños, lindísimas en sus diferentes colores, alineadas por el juez de salida señor Alejandro Fernández, iniciaron el primer hit eliminatorio en el que clasificaron Urbanito Almansa, Ignacito Calvo y Jorgito Moya, según la decisión dada por los jueces de llegada: doctor Eduardo Ciro Betancourt, Ricardo Machín, Hugo González y Octavio Jordán.

Genaro Suárez y Perico Villoldo, ex presidente y presidente en funciones del Comité Deportivo, fueron los organizadores entusiastas y directores prácticos de todas las competencias, las que llevaron de la mano para que todas salieran al gusto y conformidad de todos los pertinentes.

En la misma forma se inició el segundo hit eliminatorio de las regatas de yolas, en el que clasificaron los niños Costo, Tony de la Hoz y Zayas.

Se celebró el hit eliminario final en los seis que clasificaron en las dos eliminatorias primeras, en el que sostuvieron tremenda batalla, quilla con quilla, los grandes remeritos Urbanito Amana e Ignacito Calvo, saliendo triunfados por muy corto margen el niño Almansa. Merecieron grandes elogios los coaches de los dos triunfadores, las madres de los mismos, señora Nena Pequeño de Almansa y Mirtha Vieta de Calvo, que con sus atinadas indicaciones les hicieron salir triunfantes.

En todas las demás competencias también hubo que celebrar hits eliminatorios por el número tan crecido de participantes. En la carrera de tres pies terminó primero Rollie Reyes Gavilán, seguido de cerca por Tickey Rounsseau. En las carreras en saco ganaron Guido Eppinguer y Bebo Guasch. En las carreras llamadas de carretilla o en cuatro pies, salieron triunfadores Jorge Medio y Lagardere.

Seguidamente se corrió la carrera de espaldas en la que Loyola, Santiago y Panchito Fránquiz obtuvieron los primeros lugares respectivamente. Todas estas competencias se celebraron en la arena de la playa, y fueron divertidísimas, ya que en muchas de ellas la mayoría de los participantes no llegaban a la meta y antes de ello, se regaban en la arena, dando cincuenta mil volteretas, que eran el reir de todos los presentes.

La competencia del huevo con la nariz no se pudo efectuar en el skating rin debido a que todos los huevos que se iban a usar, se rompieron antes de que diera comienzo.

Por último, entre éstos eventos en broma, se llevó a cabo el de la cucaña ensebada, en el que fué ganador después de muchas peripecias Tomi Husó y Pepe Bravo seguido en tercer lugar por Bebo Foyo.

Se celebró también un colosal partido de exhibición de squach tres paredes dobles entre los campeones del Casino Español señores Muñoz y García Loyola, y los del Miramar Gordon y Callava, en el que salió triunfadora la pareja del Casino, que jugo mucho, con score de 23x30.

Por la tarde se llevaron a cabo las regatas que anunciamos en opción al Snipe donado para el ganador por el doctor Ciro Betancourt y además regatas de Estrellas y Snipes.

El almuerzo servido a la una de la tarde fué amenizado por un septeto bailándose hasta ya entrada la tarde. Después se procedió a repartir las medallas de las competencias intersocios del año pasado, que sumaron un total de más de 115 medallas, entre oro, plata y bronce.

Y a las siete de la nocne comenzó el te-bailable, que quedó espléndido por el selecto y distinguido público que a él concurrió, bailándose hasta muy entrada la noche a los acordes de la orquesta de los hermanos Castro.

Fué un día de regocijo para todos los caleteros del que salieron todos complacidos por la buena organización de las muchas diversiones combinadas para el día por los Comités de la Casa, Náutico y Deportivo.

Llamó mucho la atención las importantes mejoras llevadas a cabo en la casa club, y en la playa, así como los nuevos entretenimientos de playa y el lugar destinado para recreo y expansion de los niños, donde cachum bambés, columpios y otros entretenimientos, harán las delicias de los pipiolos de Miramar.

JONRONEROS

Goodman, Reds	10
Foxx, Red Sox	8
Greenberg, Tigres	8
Ott, Gigantes	8
DiMaggio, Yankees	6
Keltner, Indios	6
York, Tigres	6
Lazzeri, Cubs	5
McCarthy, Gigantes	5

VENCIERON AYER LOS PHILLIES AL ST. LUIS CARDINALS

Después de eliminar toda la ventaja de los Pájaros Rojos lograron una anotación de 7x6

FILADELFIA, Mayo 23. (AP.)—Los Phillies borraron una ventaja inicial de cinco carreras de los Cardenales y finalmente los derrotaron, 7 por 6, para barrer con la serie de dos juegos.

Mulcahy, pitcher de los Phillies, anotó la carrera decisiva en el octavo. Un sencillo suyo, otro de Martin y un out forzado, lo pusieron en tercera y entonces Arnovitch conectó un batazo que fué muy caliente para Gutteridge, permitiéndole anotar.

SAN LUIS

	V.	C.	H.	O.	A.	E.
Brown, 2b	4	1	1	2	4	0
Stripp, 3b	4	2	2	0	0	0
Slaughter, cf	5	0	1	2	0	0
Medwick, lf	4	0	1	1	0	0
Mize, 1b	3	0	0	12	2	0
Padgett, rf	4	0	0	2	0	0
Gutteridge, ss	4	1	2	2	5	0
Owen, c	3	1	1	3	0	0
Lanier, p	2	1	1	0	1	0
Harrell, p	0	0	0	0	0	0
S. Martin (1)	1	0	0	0	0	0
Ryba, p	0	0	0	0	1	0
J. Martin (2)	1	0	0	0	0	0
Totales:	35	6	9	24	13	0

(1)—Bateó por Harrell en el 6o.
(2)—Bateó por Ryba en el 9o.

FILADELFIA

	V.	C.	H.	O.	A.	E.
H. Martin, cf	3	1	2	4	0	0
Young, ss	5	1	2	1	2	0
Klein, rf	3	0	1	1	0	0
Arnovich, lf	5	0	2	3	0	0
Corbett, 1b	4	1	0	17	1	0
Mueller, 2b	4	1	2	0	8	0
Whitney, 3b	3	1	2	1	5	0
Atwodd, c	4	1	1	0	1	0
Mulcahy, p	4	1	1	0	2	0
Totales:	35	7	13	27	19	0

Anotación por entradas:

San Luis	140 000 010—6
Filadelfia	040 200 01x—7

Sumario:

Empujadores: Atwood, 2; Mulcahy, Young, 2; Arnovich, 2; Medwick, 3; Stripp, 2; Gutteridge. Two base hits: Atwood, Young, 2; Klein, Stripp, Medwick. Home run: Gutteridge. Double play: Ryba a Mize a Gutteridge. Quedados en bases: Filadelfia, 10; San Luis, 6. Bases por bolas: Lanier, 5; Ryba, 1; Mulcahy, 3. Strike outs: Harrell, 2. Hits: a Lanier, 7 en 4 innings; a Harrell, 1 en 1; a Ryba, 5 en 3. Dead ball: Mulcahy, a Stripp. Perdió Ryba. Umpires: Horan, Magerkurth y Parker. Tiempo: 1:45.

DOMINARON LOS CHICAGO CUBS AL BOSTON, 4 POR 1

Lou Fette fué la víctima de la ofensiva de los Oseznos en el desafío efectuado ayer

BOSTON, Mayo 23. (AP.)—Conectándole la casi totalidad de sus cinco hits a Lou Fette, los Cubs cortaron en siete la cadena de victorias consecutivas de los Bees de Boston y se aseguraron en el segundo lugar al derrotarlos, 4 por 1.

Gabby Hartnett puso a los Cubs delante en el score en el segundo inning, cuando conectó su cuarto homer del año después de qu Frank Demaree habín recibido una base por bolas. Un tiro malo de Garms en el quinto, ligado con dos de las cuatro bases que dió Fette y un hit de Galan, produjeron otras dos carreras.

Bill Lee permitió a los Bees sólo seis hits, todos sencillos, pero en tres ocasiones fué salvado por el brillante trabajo de Billy Herman alrededor de la segunda base.

Al López tuvo que salir del juego en el primero al fracturársele una falange a consecuencia de un foul tip salido del bate de Herman.

Ahora véase el score:

CHICAGO

	V.	C.	H.	O.	A.	E.
Hack, 3b	4	1	0	0	3	0
Herman, 2b	4	0	0	1	5	0
Galan, lf	4	0	2	2	0	0
Demaree, rf	2	1	0	2	0	0
Hartnett, c	4	1	2	3	0	0
Reynolds, cf	4	0	0	2	0	0
Collins, 1b	4	0	0	14	0	0
Jurges, ss	3	1	1	3	3	1
Lee, p	3	0	0	0	3	0
Totales:	32	4	5	27	14	1

BOSTON

	V.	C.	H.	O.	A.	E.
Fletcher, 1b	3	0	0	11	1	0
Cooney, rf	4	0	0	3	0	0
DiMaggio, cf	4	0	1	4	0	0
West, lf	4	0	0	0	0	0
Cuccinello, 2b	3	0	0	3	2	0
Garms, 3b	4	1	2	0	1	1
López, c	0	0	0	1	0	0
Mueller, c	4	0	1	4	1	0
Warstler, ss	3	0	1	1	5	1
Maggert (1)	1	0	0	0	0	0
Fette, p	3	0	1	0	5	0
Moore (2)	1	0	0	0	0	0
Totales:	34	1	6	27	15	2

(1)—Bateó por Warstler en el 9o.
(2)—Bateó por Fette en el 9o.

Anotación por entradas:

Chicago	020 020 000—4
Boston	000 100 000—1

Sumario:

Empujadores: Hartnett, 2; Galan, 1; Fette, 1. Home run: Hartnett. Base robada: Hack. Sacrifice: Lee. Double play: Fette a Warstler a Fletcher. Quedados en bases: Chicago, 6; Boston, 8. Bases por bolas: Lee, 1; Fette, 4. Strike outs: Lee, 2; Fette, 5. Dead ball: Lee, a Fletcher. Umpires: Pinelli, Goetz y Reardon: Tiempo: 1:46.

EMPUJADORES

Foxx, Red Sox	41
Galan, Cubs	30
Ott, Gigantes	30
McCarthy, Gigantes	25
Averill, Indios	25
Keltner, Indios	25

11,500 PERSONAS PRESENCIARON LOS TRES PROGRAMAS DE BOXEO OFRECIDOS EN TRES DIAS SEGUIDOS; UN RECORD

Ramón Tía tiene dos knock-outs en dos salidas. Un nuevo sistema de ventilación será instalado en la Arena Cerveza Cristal. Flores para Black Bill y Kid Charol. Protección a los boxers

Por primera vez se han celebrado en Cuba, tres grandes programas de boxeo amateur consecutivamente. Al gran programa diurno gratis, que ofreció la cervecería La Tropical, en su gran estadio, siguiendo los nocturnos de los días 21 y 22 en la Arena Cerveza Cristal. Y este detalle habla bien a las claras del éxito grande que ha obtenido la justa «Guantes de Oro», ideada por el comandante Jaime Mariné, y en la que tanto se ha distinguido como match-maker, nuestro querido amigo y compañero Luis Felipe Gutiérrez. Uno de los éxitos más grandes de esta justa de aficionados, se debe al tacto de Pincho, en la concertación de los encuentross.

Casi doce mil almas—once mil quinientos, en cálculo preciso, — presenciaron esos programas. Un record notable.

De las peleas del sábado, ya dimos cuenta a nuestros lectores. Y ahora vamos a hacerlo de las que se efectuaron el domingo:

Primera pelea: tres rounds Ramón Muñiz, 101 libras, Gerardo Izquierdo 101 libras. Ganador: Muñiz, Esta decisión fué silbada por el público. A nuestro juicio el vencedor fué Izquierdo que ganó dos rounds de los tres.

Segunda pelea: Rafael Azarían 101 libras, José Herrera, 107; ganó Herrera en un round extra.

Tercera pelea: Mario Lores 139 libras. Francisco Latorre 140 libras, ganó La Torre una pelea muy monótona.

Cuarta pelea: Justo Valdés, 109 y media libras, Cándido Pacheco 109 y media libras, en un round extra, ganó Valdés.

Quinta pelea: José Pérez, 111 libras René Contino, 104 libras. Al no poder salir a pelear en el segundo round por una fuerte hemorragia en la nariz, Benítez declaró a Contino vencedor por k. o. t.

Sexta pelea (suplente) Sergio Bustamante 126 libras, José Miranda 126 libra. Sergio le ganó a Miranda todos los rounds, Miranda se pasó la pelea dándole abrazos a Bustamante.

Séptima pelea: Eduardo Queriez, 126 tres cuarto libras, José Herrera 125 y media libras, ganó Queriez la decisión.

Octava pelea: Víctor Tarín 135 y media libras, Antón Pérez 136 libras. Tarín venció por la clásica milla.

Novena pelea (semi final) Santiago Villar 117 y media libras. Roberto Ferrer 117 y media libras, ganó Ferrer que resultó mucho para Villar, después de ganar los dos primeros rounds ampliamente, en el tercero Benítez paró la pelea para evitar un castigo inútil a Villar, que no tenía posibilidad ninguna de poder dar un golpe efectivo.

Décima pelea, star bout Ramón Tía 101.--2 libras Bonifació Sandoval 112 y media libras, en el primer round después de varios cambios de golpes en que ninguno de los contendientes pudo sacar ventaja, terminó empatado el round. En el segundo round lo que salió de la esquina de Tía no fué éste sino un torbellino de golpes en que cayó Sandoval, después de recibir una fuerte derecha en el mentón. Adjudicándose el campeonato Tía, su segunda pelea por k. o. en sus dos salidas al ring.

Jueces: Losada y Casals.
Referee: Wilfredo Benítez.

NUEVO SISTEMA DE VENTILACION EN LA ARENA CRISTAL

Un nuevo sistema de ventilación ha sido ordenado por el Comandante Jaime Mariné, presidente de la Comisión Nacional de Boxeo y Luchas, para ser instalado en la Arena Cerveza Cristal, escenario de los programas de pugilismo que reúnen allí semanalmente millares de fanáticos.

Es una mejora q. vendrá a complementar definitivamente las obras realizadas allí y que se iniciaron con el techo, conquista que evitó de una vez la suspensión de las funciones por el mal tiempo.

Una vez en función los extractores de aire que se han encargado, la Arena Cerveza Cristal habrá aumentado su confort en un ciento por ciento.

FLORES PARA CHAROL Y B. BILL

Mientras el comandante Mariné, a solicitud de la prensa y de los fanáticos, gestiona la expatriación de los restos de Kid Charol desde Buenos Aires, y de Black Bill, desde Nueva York, algunos elementos, en plausible gesto, le brindan su cooperación a tan nobles empeños.

Primero fué el señor Alfredo Fernández, del establecimiento de pompas fúnebres que lleva su nombre, quien le ofreció los servicios —gratuitos— de enterramiento para los restos del primero de dichos boxers que lleguen a Cuba. Ahora es el señor Enrique Hiraldez, del jardín El Lirio, quien en atenta carta brinda a Mariné, de modo gratuito también, las ofrendas florales que a ambos pugilistas desaparecidos les serán dedicadas por sus respectivos familiares.

He ahí el bello ejemplo a seguir.

PROTECCION A LOS BOXEADORES

La protección a los boxeadores es uno de los puntos principales del programa que el comandante Mariné viene desarrollando a pleno éxito desde que se hizo cargo de la Comisión Nacional de Boxeo y Luchas, Y es, a la par, innegablemente, uno de los aspectos fundamentales del deporte en nuestro medio, donde por regla general el atleta carece de los recursos necesarios para mantenerse y cuidar sus facultades.

EL REPARTO DE PREMIOS A LOS GANADORES DE LA COMPETENCIA INTER-CLUBS DE TIRO

El doctor Serafín Quesada y Thorwald Sánchez los tiradores locales que más se distinguieron

Con un balance favorable al Club de Cazadores del Cerro terminó la tarde del domingo la competencia inter-Clubs con los tiradores del Peckaway Skeet Club, de Miami Después de la tirada mixta, última del programa, se despidió a los forasteros con un riquísimo almuerzo en la Casa Club y al final se hizo entrega de los premios.

El día 18 se celebró la primera justa, de skeet nocturno, por el premio de Alvaro González Gordon. Lo ganó el doctor Serafín Quesada.

El día 20 de Mayo se celebró la tirada de pichón, por el premio del coronel Fulgencio Batista. La ganó también el doctor Serafín Quesada. El premio del doctor Panchito Méndez Capote para el tirador norteamericano de mejor score, lo ganó Frank Fisher. Y el trofeo donado por el capitán Pablo Cruz, para el team de cinco tiradores que hiciera el mejor score, lo ganó el Club de Cazadores del Cerro. (Los cinco hombres fueron Quesada, Ovies, Ojeda, Argüelles y Quintorena).

El día 21 se efectuó la tirada de skeet diurno, por el premio del Alcalde de la Habana, doctor Antonio Beruff Mendieta. Este trofeo hay que ganarlo tres veces, y los sureños lo han ganado ya dos. El team ganador lo formaron Don Smith, Morey Orr, Stanley Rhoads, Frank Fisher y T. E. Price. Había, además, tres premios donados por el Club de Cazadores del Cerro para los tiradores norteamericanos que hicieran el mejor score. Estos premios, que fueron unas medallas preciosas, fueron ganadas por Don Smith, Morey Orr y Stanley Rhoads. El premio para el tirador cubano de mejor marca, donado por García-Suárez, lo ganó Elicín» Argüelles.

Y el día 22 se celebró la justa de pichón, sólo para los tiradores del Sur, ganando el primer lugar Morey Orr, que se llevó el premio del doctor Manuel Porto Castañeda. El segundo lugar pertenecía a Frank Fisher, que obtuvo otro bonito premio donado por el presidente del Club de Cazadores del Cerro, Frank Steinhart Jr.

De la competencia final, celebrada el domingo, damos cuenta en otro lugar.

DESPUES DE LEVANTAR UN PARTIDO QUE ESTABA DIEZ TANTOS ABAJO, PERDIERON ARRUTI Y MENDIZABAL

Las frases del delantero Segundo. Egozcue y Goitia trataron por todos los medios de evitar la vuelta, que vino al fin. Mendizábal estuvo desacertado al principio y después jugó mucho. Arruti bien de principio a fin

Después de una ventaja de once tantos, tres empates seguidos en una decena del estelar de ayer. Egozcue y Goitia, jugando bien y a veces le indecisi que estuvo Mendizábal en los primeros momentos, os dieron una superioridad tan decisiva que les hacía lucir ganadores con 14 peldaños ellos, por sólo cinco sus adversarios. Era como si las lonas movidas por Arruti y Mendizábal, se hubiera paralizado de pronto. Los mexicanos primeros, con tendencia a no poder progresar mucho más allá de un partido ofrecía apariencias de lograr derecho y sin detenerse en la meta, era el estelar de anoche. Mendizábal cedía al principio a los pedazos del Niño Fidencio y Arruti, ágil y sacando la pelota de la red, mostraba su mayor seguridad y con mejor entusiasmo.

Hay que reconocer, en honor a la verdad, que la vuelta vino sin que ninguno de arriba abandonaran, ni realizaran jugadas tontas. Egozcue en la ventaja estuvo anoche voluntarioso e hizo el mejor juego que de él puede esperarse y Goitia tampoco tuvo un quebrantamiento que le llevara bruscamente de jugar mucho a jugar poco. Hay que buscar la razón de la ascensión de Arruti y Mendizábal, a lo muchísimo que realizó este último en la última quincena afinando, poniendo la bola difícil, devolviendo rebotes imposibles y, sobre todo, sin pifiar aunque le diesen el proyectil con fuertes dosis de palmacristi.

Después de aquella diferencia de once tantos que extendía un abismo en la cartonera entre blancos y azules, Arruti y Mendizábal empezaron a subir y su elevación fué interrumpida en distintas oportunidades por esfuerzos plausibles del milagrero y de Goitia, que trataron de evitar lo que fué inevitable. El primer empate lo presenciamos en el cartón 24 y después siguieron las nivelaciones en 25 y 26. En esa elevación, con lo muchísimo que jugó Arruti desde el principio y el espanto de efectividad que consiguió Mendizábal, producía la pelea el efecto de no tener color por estos.

Y se reflejó esa creencia unánime en el dinero. Casi todos los que estaban intoxicados de papeles azules (Egozcue y Goitia) se voltearon y tiraron a hacer la pérdida más pequeña por el bando que venía de la baja. Pero el juego vasco tiene apariencia engañosas y los que ya estaban vencidos fueron precisamente los que dieron el estirón que les instaló en el tanto final. Arruti y Mendizábal se quedaron en 27.

En lo que ha sido este desplome, nada se le puede reprochar ni a Egozcue ni a Goitia. Mendizábal tuvo un comienzo frío y después se aseguró y la ponía en todos los idiomas que sus contrarios no hablan. Y por eso vino el diablo que metió a los catedráticos en las pailas de aceite.

Arruti demostró anoche lo pelotari que es y consiguió acercarse a lo que ha de ser su juego, cuando disipe las naturales indecisiones del que lleva poco tiempo en un asfalto desconocido. Le dió bien al rebote, tiró jugadas bonitas, defendió la pared como un lobo e hizo, en suma un trabajo uniforme y admirable.

En el empate a 26,

LOS AZUCARES CRUDOS DE EMBARQUE DESCENDIERON AL MAS BAJO PRECIO DESDE FEBRERO DEL AÑO 1933

Carece de fuerza obligatoria una resolución oficial

Es aquella por la que se crea un Registro Especial de Sueldos. Aspecto aclarado

Evacuando consulta formulada por una entidad mercantil de esta capital, sobre la fuerza obligatoria de la resolución de la Junta Central de Salud y Maternidad, de abril 25, sobre el nuevo registro especial de salarios, la Cámara de Comercio de la República de Cuba, por medio de su departamento legal, ha informado que la resolución en cuestión exige a los patronos llevar un libro registro especial de sueldos, jornales y comisiones de obreros que cobren diariamente, en que habrán de anotarse las fracciones de centavo que los mismos perciban de menos por razón de no existir moneda divisionaria que puedan representarles al deducírseles lo que ellos han de tributar al Fondo de Maternidad Obrera, y quedar una fracción de centavo a beneficio del patrono. Esta resolución determina que quincenalmente y, además, cuando el obrero cese en el empleo, habrá de practicarse una liquidación de todas las fracciones de centavo así aculadas, y de abonarse su importe al obrero a quien corresponda.

La Junta Central de Salud y Maternidad, creada por la ley de 15 de diciembre de 1937, artículo XV (Gaceta de diciembre 22) es—dice la Cámara de Comercio reproduciendo el texto legal—«un organismo consultivo e informativo de todas las cuestiones inherentes al seguro de salud y maternidad». El problema de salvaguardar a los obreros las fracciones de centavo que éstos dejen de percibir en cada pago, por razón de deficiencias en el sistema monetario nacional, no parece ser materia inherente al seguro de salud y maternidad, s no, si se quiere, a la Comisión de Salarios o, en general, a la Secretaría del Trabajo.

Del examen cuidadoso de todas las demás disposiciones de la ley de diciembre 15, citada, que se refieren a las facultades específicas de la Junta Central de Salud y Maternidad—dice el letrado de la Cámara de Comercio—no resulta tampoco que dicha institución pueda regular, como intenta hacerlo la resolución que se analiza, cuestiones que, como la presente, en nada se refieren al seguro de referencia.

«Por todo lo expuesto—concluye el letrado informante—la resolución de la Junta Central de Salud y Maternidad que motiva la consulta, carece de fuerza obligatoria y su impugnación en la vía correspondiente debe tener éxito. El medio hábil de perseguir esta finalidad es establecer los recursos del caso contra cualquier acta de infracción que se levante por razón de incumplimiento de lo que en dicha resolución se dispone».

El temple del acero de la hoja permite al asentador Valet renovarle su agudo filo ¡Pruébela!
VALET
La máquina con su asentador cuesta mucho menos que una máquina de afeitar y un afilador ordinarios.

Seguirán estudiando hoy lo de los impuestos las corporaciones económicas

La Junta Ejecutiva de la Confederación de Corporaciones Económicas de Cuba ha sido convocada para una sesión extraordinaria que celebrará hoy, martes, a las cuatro y media de la tarde, con objeto de tratar de la anunciada creación de nuevos impuestos y de la proyectada acuñación de moneda de plata.

El señor Estanislao S. Crespo, presidente de la Confederación, informará acerca de las gestiones realizadas, en unión de otras entidades, sobre el establecimiento de nuevos tributos y planteará el problema de la anunciada acuñación de moneda de plata, para que la Junta Ejecutiva de la Confederación de Corporaciones Económicas de Cuba adopte, respecto de este proyecto, la resolución que considere pertinente.

LOS INDUSTRIALES DESEAN SER OIDOS EN EL ESTUDIO DEL TRATADO CON MEXICO

La Asociación Nacional de Industriales de Cuba, por acuerdo expreso de su Comité Ejecutivo, ha enviado a los doctores Federico Laredo Bru y Juan J. Remos, presidente de la República y secretario de Estado, respectivamente, el telegrama que copiado, dice:

«Por lo que afectaría industrias nacionales nos oponemos concertación tratado comercial con México. Pedimos ser oídos sobre este extremo.—Luis M. Santeiro, presidente de la Asociación Nacional de Industriales de Cuba».

GODOY-SAYÁN
SEGUROS Y FIANZAS
(INSURANCE AND BONDING)
TELEFONOS: M-9866 M-9867
AGUIAR 77
HABANA, CUBA

Cotizaciones

COTIZACION DE LA LIBRA

La libra esterlina se cotizó ayer al cierre del mercado local a $4.95¾.

COTIZACION DE LA PESETA

La peseta española se cotizó ayer, al cierre del mercado local, nominal.

COTIZACION DEL FRANCO

El franco francés se cotizó ayer en el mercado local, a razón de 35.77 por dólar

MERCADO DE PIELES

Cierre ayer en New York:

Junio	8.64
Septiembre	8.96
Diciembre	9.27
Marzo	9.58

SE VENDIERON 5,600 TONS. DE FILIPINAS A 2.66 Y A 2.65 A GODCHAUX Y LA AMERICAN

Los futuros del contrato número tres declinaron bajo la influencia desfavorable del disponible. Mejoraron de medio a un punto los del Contrato Mundial, sobre el sábado

Las informaciones recibidas hasta el mediodía de ayer, o más bien hasta las tres de la tarde, repetían las noticias que llegaron el sábado y ofrecimos el domingo a nuestros lectores. A la par de esas informaciones se recibió el reporte de que Godchaux había comprado al mediodía, 1,600 toneladas de crudos de Filipinas, para arribar a New Orleans alrededor del ocho de junio, al precio de 2.66. Poco después se recibió otro despacho, por el hilo directo de Luis Mendoza y Compañía, reportando que la American Sugar había comprado 3,000 toneladas de igual procedencia, para arribar el 28 del actual, y 1,000 más para llegar el 10 de junio, a 2.65, o sea un punto menos que el precio pagado por Godchaux. Una información de última hora decía que «hubo más ofertas en el mercado, los refinadores se movían con cautela».

Esa misma información decía «que los crudos para pronta entrega establecieron un nuevo nivel bajo, con sólo ocho puntos por arriba del record de más bajos precios de todos los tiempos, desde 1932 y el más bajo precio desde febrero de 1933».

MERCADO DE FUTUROS.—La flojedad del disponible y «una demanda por demás indiferente—dice una información—pareció justificar las ventas que se efectuaron en el contrato No. 3, que fueron en forma de liquidación o presión». Este contrato declinó en los puntos que el lector verá en otra parte de esta edición. Las ventas reportadas fueron éstas: 4.300 toneladas en julio; 3,850 en septiembre, 100 en enero y 1,350 en marzo.

En contraste con el contrato número 3 actuó el mundial, que quedó de medio a un punto más alto que el cierre del sábado. Se vendieron de este contrato No. 4 las cantidades siguientes: 2,600 toneladas en julio, 2,850 en septiembre y 4.450 en marzo.

MERCADO DE LONDRES.—Los crudos sin cambio. La Terminal actuó con tono sostenido cerrando como sigue:

	Del 21	Del 22
Mayo	4/10-½	4/11
Junio	4/10-½	4/11
Julio	4/10-½	4/11-¼
Agosto	4/11	4/11-½
Diciembre	4/11-¼	4/11-½
Marzo	5/ 0-¼	5/ 0-¼
Mayo	5/ 1-½	5/ 1-¼

Los refinadores ingleses redujeron el precio de su producto 1 y medio peniques.

EN PUERTOS DE CUBA.—El movimiento de los azúcares en todos los puertos de la República, durante la semana terminada el sábado veintiuno de los corrientes, según Lamborn Hutchings and Company, fué así:

Arribos: 22,026 toneladas; Exportación: 26,164 toneladas; Existencia en puertos: 549,611 toneladas.

Las exportaciones fueron a New York: 3,630; Philadelphia: 812; Baltimore: 4.729; New Orlenas: 6,625; Jacksonville: 287; Miami: 48; Nassau: 70; Chile: 4,319; Reino Unido: 5,644.

SOBRANTE DE JAVA.—El sobrante de azúcar en Java en Abril 1-38, ascendía a 286.558 toneladas «largas», contra un sobrante de 241.133 toneladas el año ppdo.; aumento de 45,425 toneladas o aproximadamente el 15.8 por ciento, según Lamborn y Co., Inc. de New York. El sobrante de este año registra el primer aumento desde 1933, cuando se mantenían 2.492.622 toneladas con anterioridad al comienzo de las operaciones de zafra nueva. La producción de azúcar en la zafra anterior, ascendió al 1.392,151 toneladas «largas». Para el año 1938 una zafra de 1.400.000 toneladas ha sido decretada por el Gobierno local. Las exportaciones hecha por Java durante la zafra—año terminado en marzo 30.38, ascendieron a 1,017,226 toneladas, contra 975,003 toneladas en la zafra anterior: aumento de 42.223 toneladas, o aproximadamente el 4.3 por ciento. El consumo local aproximóse a 329.500 tonaladas, comparado con 309,449 toneladas en la zafra anterior.

CAMBIOS

Tipos de venta al cierre ayer en Bancos de esta capital:

New York, cable	1/10P.
New York, vista	1/10P.
Londres, cable	4.95¾
Londres, vista	4.95½
Madrid, cable	Nominal.
Madrid, vista	Nominal.
París, cable	2.79½
París, vista	2.79
Italia, cable	5.28¾
Italia, vista	5.28
Bélgica, cable	16.82
Bélgica, vista	16.81
Alemania, cable	40.12
Alemania, vista	40.10
Toronto, cable	½D.
Toronto, vista	⅝D.
Hong Kong, cable	30.85
Hong Kong, vista	30.84
Amsterdam, cable	55.85
Amsterdam, vista	55.75
Buenos Aires, cable	26.50
Buenos Aires, vista	26.45
Suiza, cable	22.89
Suiza, vista	22.88
Japón, cable	29.10
Japón, vista	29.05
Suecia, cable	25.85
Suecia, vista	25.84

MERCADO DE CAFE

Cierre ayer en New York:

Mayo	4.30
Julio	4.27
Diciembre	4.24
Septtiembre	4.17

MERCADO DE SEDA

Cierre ayer en New York:

Mayo	155½
Junio	153
Julio	151½

EL ORO Y LA PLATA

Cotizaciones al cierre ayer en la Bolsa de la Habana:

Plata contra billete americano	98⅜	98⅝
Oro acuñado contra billete americano	150	—

CIERRE DE LOS VALORES EN LA BOLSA DE N. YORK

NEW YORK, mayo 23.—La situación europea, así como las noticias domésticas recibidas, no influenciaron en nada el mercado de valores, el que se mantuvo en tono quieto con los precios generalmente sin variación. Por la mañana, no obstante, hubo algún aliento derivado del tono firme de nuestro mercado, a pesar de la debilidad experimentada a la apertura de los mercados europeos, que ordinariamente debieron reflejarse aquí. Los mercados de divisas extranjeras, sin embargo, estuvieron algo disturbados por la tendencia de los acontecimientos en Europa, y el franco cayó dentro de una nueva baja antes de encontrar ayuda. El bajo tipo de las operaciones siderúrgicas se esperaba generalmente, y las noticias mercantiles de otro orden fueron carentes de importancia. El mercado, en general, no demuestra señales de abandonar su actitud actual de espera.

¿Dónde guarda usted sus DOCUMENTOS valiosos?

CONFRONTE ESTA LISTA
Su testamento
Certificados de Valores
Bonos
Pólizas de Seguro
Contratos
Arrendamientos
Hipotecas
Objetos de recuerdo
Joyas
Inscripciones de nacimiento o nacionalidad
¿Cuantos de estos documentos guarda usted en casa sin protección alguna?

No es prudente guardar bonos, pólizas de seguro, acciones, escrituras y otros documentos legales, en la casa o la oficina donde pueden fácilmente ser pasto de las llamas, hurtados o traspapelados. Guárdelos en su propia Caja de Seguridad en The Royal Bank of Canada. Su alquiler anual es mucho menor de lo que le costaría la pérdida de cualquier documento. Una Caja de Seguridad es igual que una caja particular, nadie sino usted puede abrirla. Véalas en nuestra Sucursal más próxima.

23 Sucursales en Cuba

THE ROYAL BANK OF CANADA

Más de 700 Sucursales en el Canadá y en otros 29 países

Cotizaciones de la Bolsa del Azúcar de Nueva York

NEW YORK, mayo 23. (Por hilo directo de Luis Mendoza y Compañía):

CONTRATO NO. 3

Meses	Abre	Max.	Mín.	Cierre
May.	1.70	—	—	—
Jul.	1.79	1.79	1.76	1.78
Sept.	1.84	1.84	1.81	1.83
Ene.	1.84	1.85	1.81	1.83
Mar.	1.90	1.90	1.85	1.88
May.	1.91	—	1.86	1.88

CONTRATO NO. 4

Meses	Abre	Max.	Mín.	Cierre
	1938			
Jul.	90½	91	90	90
Sept.	90	90	89	89
	1939			
Ene.	90	—	—	—
Mar.	94	94	—	—
May.	95½	—	—	93¾
Jul.	95½	—	—	—
Sept.	98	—	—	—

ACCIONES DE LOS BANCOS

Guaranty Trust Co.	—	[illegible]
New York Trust Co.	—	[illegible]
Chase Nat. Bank	—	[illegible]
National City Bank	—	[illegible]
Public National Bank	—	[illegible]
Manufacturers Trust	—	[illegible]
Irving Trust	—	[illegible]
Corn Exchange Bank	—	[illegible]
Chemical B. Trust Co.	—	[illegible]
Bankers Trust	—	[illegible]
First National of N. Y.	—	1.[illegible]
Bank of Manhattan	—	[illegible]
Central Hannover	—	[illegible]
First Nat. Boston	—	[illegible]
Royal B. of Canada	—	[illegible]
First Boston Corp.	—	[illegible]
Continental Bank	—	[illegible]

GANADO

LOS PRECIOS EN PIE

Precios que pagan comerciantes por ganado entregado en esta capital:

	Cts. kilo
Vacuno, de 3½ a	[illegible]
Cerda, de 7 a	[illegible]
Lanar, de 3 a	[illegible]

LOS PRECIOS DE LA CARNE

En los mataderos de esta capital rigen los siguientes precios:

	Cts. kilo
Vacuno, de 12 a	[illegible]
Cerda, de 28 a	[illegible]
Lanar, de 20 a	[illegible]

MATADERO DE LUYANO

Se sacrificaron ayer en el Matadero de Luyanó:

	Cabezas
Vacuno	[illegible]
Cerdos	[illegible]
Carneros	[illegible]

MATADERO INDUSTRIAL

Se sacrificaron ayer en el Matadero Industrial:

	Cabezas
Vacuno	[illegible]
Cerdos	[illegible]
Carneros	[illegible]

ENTRADAS DE CARROS

Llegaron 12 carros de Matadero ganado vacuno para el Matadero de Luyanó.

Apreciación del Mercado de Azúcar

MAYO 23 DE 1938

	Ant.	Hoy
Costo y Flete		
Pronto embarque a E. Unidos	1.79	[illegible]
Flete	0.13½	[illegible]
Libre a Bordo—Pago Inmediato		
EE. UU. Cuota Libre	1.66	1.[illegible]
EE. UU. Cuota Retenida 1939	1.58	1.[illegible]
Cuota Mundial conjunto de las 3 clases	0.69	0.[illegible]
Cuota Local — Ex-Almacén	0.81	[illegible]
Todas las Cuotas	1.37¼	1.[illegible]

Cuota de Colonos Almacén después de pagados impuestos y Almacenajes $3.88 [illegible]

(Esta apreciación es de Luis Mendoza y Compañía.)

MERCADO DE GOMA

Cierre ayer en New York:

Mayo	[illegible]
Julio	[illegible]
Septiembre	[illegible]
Diciembre	[illegible]

MERCADO DE MANTECA

Cierre ayer en Chicago:

Mayo	[illegible]
Julio	[illegible]
Granel	[illegible]

MERCADO DE GRANOS

Cierre ayer en Chicago:

Avena:	
Mayo	[illegible]
Julio	[illegible]
Septiembre	[illegible]
Centeno:	
Mayo	[illegible]
Julio	[illegible]
Septiembre	[illegible]
Maíz:	
Mayo	[illegible]
Julio	[illegible]
Septiembre	[illegible]
Trigo:	
Mayo	[illegible]
Julio	[illegible]
Septiembre	[illegible]
Trigo de Winnipeg:	
Mayo	[illegible]
Julio	[illegible]
Octubre	[illegible]

TABACO

Según la recopilación hecha por nuestro reportero, durante la semana pasada se vendieron y entregaron en el mercado local, 1,434 tercios y pacas de Vuelta Abajo, Remedios y Partido. Correspondieron a:

Vuelta Abajo	847
Remedios	472
Partido	115
Total	1,434

Los 847 tercios de Vuelta Abajo eran de estas clases: 753 de broncos y colas, 69 de tripas varias, incluyendo 35 de las pesadas, y 25 de capas nuevas.

El total de Remedios era de pacas de botes. Y los tercios de Partido eran de rezagos viejos de trece y años pocos finos y maduros, también del año pasado.

Durante la semana que comienza ha de haber algún movimiento de clases bajas.

Los totales recibidos

Las partidas de tercios y pacas recibidas durante la semana pasada en el mercado local, sumaron 1,373. Según la recopilación hecha por nuestro reportero, ese total se distribuye en las procedencias siguientes:

De Partido	808
De Vuelta Abajo	382
De las Villas	183
Total	1,373

Esas entradas fueron por ferrocarriles y en camiones.

Las entradas de ayer

Entraron en la plaza, durante el día de ayer, las partidas de tercios y pacas que relacionamos a continuación:

De Ovas, para la Cuba Tobacco Company, 217.

Del mismo lugar, para Sidney Rothschild, 309.

De Consolación del Sur, para la misma firma de Rothschild, 313.

De Camajuaní, para la General Cigar Company, 82.

De Mendoza, para Toraño y Compañía, 28.

De Guane, para González y Vázquez, 12.

Estimado de la cosecha

La Comisión Nacional del Tabaco dió ayer su estimado de la producción de este año en las sub-zonas Costa Norte y Costa Sur, de la provincia pinareña. La cosecha de la primera de las sub-zonas, la estima en 16,484 tercios, contra 16,353 estimados en 1937. Y la cosecha en la sub-zona Costa Sur la estima más baja que el año pasado: en 2,175 tercios contra 2,561.

MERCADO DE ALGODON

Cierre ayer en New York:

Mayo	—
Octubre	8.51
Diciembre	8.57
Marzo	8.60

LOS CANJES DE CUOTAS DE AZUCAR EN LA BOLSA

Los canjes de certificados de identidad, de las cuotas azucareras, fueron cotizados ayer en la Bolsa de la Habana, de la manera siguiente:

	Comp.	Vend.
Libre por Mundial	0.76	0.78
Libre por Retenido	0.05	0.07
Retenido por Mundial	0.70	0.72
Mundial por Local	0.09	0.10

CAMBIOS EN NEW YORK

Cierre ayer en New York:

Libra Esterlina	4.95
Francos	2.77¾
Pesetas	5¾

BOLSA DE LA HABANA

COTIZACIONES AL CIERRE AYER

COTIZACION OFICIAL

Bonos y Obligaciones República de Cuba

	Comp.	Vend.
Speyer 1904	104	109
Deuda Int. 1905	101	103
Cuatro y medio 1909	98	105
Morgan 1914	104	109
Morgan 5½ 1923	103	105
O. Públicas 5½ 1945	68½	69
Obligaciones oro con 9 cupones	36	50
Obligaciones oro con 7 cupones	30	33
Obligaciones oro con 4 cupones	30	32
Azúcar 5½ 1940	102⅛	—

República de Cuba, Morgan, Seriados, 5½%—1927:

	Comp.	Vend.
J — Vence 1o. de julio de 1937	101¼	103¼
Ayunt. Habana 1a. Hip.	96	—
Ayunt. Habana 2a. Hip.	95	—
Centro Asturiano	46	—
Banco Terr. S. B	28	42
Cervecera	54	60
Cervecera Obgs. no Hipt.	13½	—
Gas	110	—
Hav. Elec. Cons.	38	43¾
Havana Electric. Debentures, Obgs. no Hipt.	1¼	2¼
Edificio La Metropolitana, S. A.	32	—
Mercados de Abasto y Consumo la. Hip.	73	—
Nueva F. de Hielo	104½	—
Papelera Serie B	94	—
Teléfonos	92	—
Unidos	10	—

Acciones

	Comp.	Vend.
Banco Terr.	9¾	—
Banco Terr. Bnfs.	⅜	—
Cervecera	23	—
F. C. Cons. de Cuba, P.	3⅛	4½
Cuba R. R.	5¾	—
Fibras y Jarcia	30	—
H. E. Utilities Co. P. 6%	36	39
H. E. Utilities Co. P. 5%	7½	—
H. E. Railway Co. Prsf.	¾	—
H. E. Railway Co C	⅜	—
Jarcia, P.	77	89
Jarcia, C.	8⅛	—
Licorera de Cuba	4	5½
Mercantil, La (Seguros)	100	—
Metropolitan Auto	100	—
Naviera, P	14	17
Naviera, C.	1¾	2⅛
Nueva F. de Hielo	140	—
N. F. de Hielo Bnfs.	40	—
Pesca, P.	15	—
Pesca, C.	1⅛	8
Teléfono, P.	35	39
Teléfono, C.	14	—
Unidos	2⅛	2⅝
Unión Oil	5¼	6
1ra. Papelera Cuban	80	—
Cédulas Primea Papelera Cubana, 8%. (En circulación $500,000)	36	—

COTIZACION A TERMINO

Ayer a las 3:30 p. m.

Entregas: días 15 y último de mes

Bonos y Obligaciones República de Cuba

	Comp.	Vend.
Speyer 5%	103	108
Deuda Int.	101	103
Speyer 4½%	98	105
Morgan 5%	104½	109
Morgan 5½%	103¾	104½
O. Públicas 1945	69	69¼
Obligaciones oro con 9 cupones	36	50
Obligaciones oro con 7 cupones	30⅛	34
Obligaciones oro con 4 cupones	30	34
Azúcar	102	—
J. Morgan julio 1937	101	—
Ayuntamiento, 1a.	96	—
Ayuntamiento, 2a.	95	—
Centro Asturiano	47	—
Cervecera Int.	54	—
Cerv. Int. Obgs. no Hipt.	14	—
Gas y Electricidad	110	—
H. E. Railway Co.	38	43½
Havana Electric Railway Co. Obgs. no Hipt.	1¼	2¼
Nueva F. de Hielo	104½	—
Papelera Cubana, S. B	98	—
Cuban Telephone Co.	94	—
Unidos	12	—

Acciones

	Comp.	Vend.
Cervecera Int.	23	—
F. C. Cons. Prfs.	3⅛	5
Cuba Railroad, Prfs.	6	—
H. E. Utilities, Prfs.	36¼	39
H. E. Utilities, Pretes	7	15
Hav. Elec. Ry. Co. Prsf.	¾	—
Jarcia, Prfs.	76	89
Jarcia, Cms.	8	—
Licorera de Cuba	4	5⅝
Nueva, Prfs.	14	—
Naviera, Cms.	1¾	2¼
Nueva F. de Hielo	140	—
N. F. de Hielo Bnfs.	40½	—
Teléfonos, Prfs.	36	39
Ferrocarriles Unidos	2¼	4
Unión Oil Co.	5	6

COTIZACION LIBRE

Bonos y Obligaciones

	Comp.	Vend.
Inter. Tel. Convert., 4½%	80	—
Inter. Tel. 5% 1955	50	—
Cuba Tel. Co. 7½%	95	—
Cuba R. R. 5% 1952	39	—
Cuba R. R. 6%	40	—
Cuba R. R. 7½% 1936	50	—
Nort. de Cuba 5½% 1942	40	—
Manatí Sug., 5½ 1942	20	—
Vertientes Sug. 7% 1942	10	—
C. Gallego 6% 1975	45	—
V. Tennis 3% 1949	5¼	—
Pro A. Musical 7%	40	—
C. Español 6%	50	—

Acciones

	Comp.	Vend.
Inter. Telp. and Tel.	8	—
Cía. Cubana de Electricidad, Prfs. $ 6.00	23	24⅞
Cuban Ame. Sug. Prfs.	50	—
Cuban Ame. Sug. Cms.	3¼	—
Cuba Co. Cms.	½	1½
Auxiliar Marítima, (Suscripción)	5	10
Seguros La Comercial (Suscripción)	80	—
Seguros El Comercio	100	—
Central Violeta	4½	—
Guantánamo, Prfs	10	—
Guantánamo, Cms.	1¼	—
Cía. Litográfica, Prfs.	30	—
Litográfica, Cms.	—	—

Bonos de Cuba

Cierre ayer en New York:

	Comp.	Vend.
Speyer, 5%	102	—
Speyer, 4½%	—	98½
Morgan, 5%	103	104
Morgan, 5½%	100½	102⅝
Obras Públicas, 5½%	68½	69½
Cuba Railroad, 7½%	46	49
Cuba Railroad, 5%	38	39½
Cuba Northen, 5½%	33¼	34½
Manatí Sugar, 7½%	22⅛	24½
Inte. Tel. & Tel. 4½%	88¼	89½

VALORES

Como en los días anteriores, la principal actividad ayer en el mercado local de valores estuvo en el bono de Obras Públicas, cuya actuación fué parecida a la del sábado, operándose en regulares lotes fuera de la pizarra de la Bolsa. El bono sigue defendiéndose de las embestidas que recibe de los elementos que presionan la baja para seguir comprando.

Los demás bonos, o los llamados de renta fija, se mantuvieron firmes durante el día, exceptuando el de Morgan del 5 y medio por ciento, que denotó ligera flojedad. Se operó en esta emisión y en las de Speyer, Azúcar y Deuda Interior.

Algo más protegidas estuvieron ayer las Obligaciones Oro del Tesoro, especialmente las de siete y cuatro cupones, en las que hubo algunas transacciones.

De las acciones presentaron buen tono las fundadoras y beneficiarias de la Nueva Fábrica de Hielo, las preferidas de la Jarcia de Matanzas, las preferidas del Teléfono y las preferidas de la Utilities. Menos activas que el sábado estuvieron las de Union Oil. Se operó en las mencionadas emisiones.

Por primera vez se cotizaron ayer oficialmente, en la Bolsa, las acciones de la Compañía Muelles de Regla, quedando en la pizarra a 100 compradores y 200 vendedores.

Los valores de la Cotización Libre estuvieron muy quietos.

MERCADO DE METALES

Cierre ayer en New York:

Cobre	8.68
Oro en barras	32.22
Plomo	4.50
Estaño	36
Níquel	35
Plata	42¾
Zinc	4.39

BOLSA DE NUEVA YORK

COTIZACIONES AL CIERRE AYER

—A	
Amer. Crys	—
Am. Radiator	10⅜
Adams Expr.	8¼
Air Reducc.	46
Alaska Jun.	9⅞
Alleghany	1
Allied Chem.	146
Allis Chal.	42
Amer. Can	85¼
Am. Car. Fou	17¾
Am. F. Pow.	3⅜
Amer. Ice	—
Amer. Inter.	5½
Amer. Loco	15¾
Am. P. Light	5½
Amer. Smel.	34⅞
Amer Sugar	22½
A. C. Alcohol	97⅞
Amer. T. & T.	129¾
Am. Tobac. A	—
Am. Tobac. B	—
Am. W. Works	9⅛
Am. Woolen	—
Anaconda C.	25⅝
Atchison	25⅝
Atlan. Coast	16¼
Atlan. Ref	20¼
Ass. D. Goods	5⅜
Auburn Auto	—
Aviat. Cor.	3⅜
Amer. Metal	28½
Armour & Co.	4½
—B	
Baldwin Lo.	7⅛
Balt. & Ohio	5½
Bendix Avi.	—
Best & Co.	—
Beth. Steel	45¼
Borden Co.	15¾
Briggs	16⅞
Brook Man	—
Byers A. M.	8½
—C	
Cen. Pacif.	5½
Curt W. «A»	19¾
Curt. W. Com.	4¾
Case T. Mach	—
Columb. Gas	6⅝
C. de Pasco	34
Ches. & Ohio	26¼
Chi. R. Islan	—
Chrysler	42½
Coca Cola	130⅛
Col. Carbon	—
Comm. & Sout	1⅝
Cons. Gas	24⅛
Cons. Oil	8¼
Cont. Can	39⅞
Cont. Oil	24¾
Corn Prod.	63
Cont. Motors	1
Cuba Co.	—
Cub Amer. S.	—
C. Am. Sug. P.	6
Cmm'l Solv.	7
Chesapeake	32⅛
Cruc. Steel	—
Cons. R. Cuba	—
Canada Dry	16⅝
—D	
Del. Hudson	9½
Del. & Lack	5
D. Aircraft	44⅜
Drug Inc.	5
Dupont	99⅝
—E	
East. Kodak	—
El. Auto lit	14½
El. Pow. Lig.	10¼
Elec. Bond	7¾
Erie (R. R.)	—
—F	
Fox Film C.	22
Frep. Texas	25⅛
Foster Wh.	15⅝
Firestone	16⅞
—G	
Gen. Asphalt	15½
Gen. Elec.	35
Gen. Foods	27½
Gen. Motors	29
Guantánamo S.	—
Gillet Saf.	7⅞
Gimbel Bros	7
Gold Dust	6⅜
Goodrich R.	12¼
Goodyear	17½
Gen. Bronze	3½
Graham Page	⅞
Gramby	3¼
Great North	15½
—H	
Homestake	59¾
Houston Oil	6⅜
Hudson Mot	5¾
—I	
Illi. Cent	8
Interb. R. T.	—
Int. Cement	39½
Int. Nickel	45
Inter. Tel.	8¾
I. Tel. F. S.	8¾
Illin. Glas	50
—J	
Johns Mansv.	67
—K	
Kroger Groc	13½
Kennecot	31⅝
—L	
Lambert Co.	10¾
Lgg Myers.	93
Loew's Inc.	39½
Loose Wiles	16
Lorillard	—
Louisv. Nas	—
Ludlum Stl.	14⅛
Lehman Cor.	23½
Liquid Carb.	15
—M	
Macy (H. R.)	—
Montgomeri	30⅝
Miss Pac. C.	—
Miss Pac. P.	—
Murray Corp.	4¾
—N	
N. Y. Central	12
Nash-Kelvi.	7
Nat'l Bisc.	21
Nat'l Dist	19¾
Nat'l Dairy	13½
Nat'l P. Li.	7
Nat'l Steel	51⅝
North Amer.	20
N. A. Aviat'n	8¾
Nort. Pacif.	7¾
—O	
Ohio Oil	9⅜
Otis Elev.	19¼
Otis Steel	7⅝
—P	
Packard Mot	3¾
Paramount	7⅜
Pennsylvann	15⅛
Pat. Mines	—
P. Petroleum	31⅛
Pullman Co.	25⅛
Proc. Gamble	48
Pure Oil	9
Puerto Rico	19
—R	
Radio Corp.	5⅝
Rep. I Steel	13¼
Reynolds	36¾
—S	
Schen. Dis.	16½
Safeway St.	—
Sears Roeb.	55⅛
Shell Uni.	12¼
Simmons Co.	16½
Soc. Vacuun	12¼
St. Paul P.	1
So. Pacif	11¾
South. Ry.	7⅛
Stand Brands	7⅛
Stand Gas	3½
Stan. N. J.	46⅝
Stand Oil C.	26⅛
Stewart War	—
Studebaker	4
—T	
Texas Co.	36½
Texas Gulf	—
Tinken Roll	—
—U	
Union Carb.	66⅞
U. Pacific.	62
Union Oil	18
United Cor.	2¾
Uni. Cor. Pfd.	29
Unit. Fruit	—
U. S. Rubber	26⅝
U. Aircraft	26⅝
U. S. Steel	43⅝
U. S. Inb. Alc.	17
U. Gas Corp.	3⅝
—V	
Vanadium	14½
—W	
Warner Bros	4⅞
W. Brothers	2
West. Union	21
West. Elec.	76
Woolworth	44⅛
—Y	
Yellow-Tr.	11⅝

EL PAIS NECESITA SABER LA CONTESTACION

Oficialmente se ha consignado que en las grandes, progresistas y poderosas naciones democráticas, —Inglaterra, Francia y Estados Unidos de América—, se ha respetado, siempre, religiosamente, el DERECHO DE PROPIEDAD.

Esas sociedades tan ricas, desde luego, han alcanzado su bienestar y civilización adel

SANIDAD DICTA ENERGICAS ORDENES A LOS JEFES LOCALES PARA EL CUMPLIMIENTO DE LAS LEYES VIGENTES

HABANERAS

LA MODA ACTUAL

MODELOS PARA PLAYA

Jacqueline Wells y Virginia Dale, dos artistas de la «Columbia» nos exponen dos modelos bellísimos de conjuntos de playa donde se advierten detales y combinaciones preciosas.

EL PERFUME DE MODA

El verano ha sido siempre la estación más apropiada para cambiar de perfume. Durante el invierno se les ha dado preferencia a los perfumes fuertes y penetrantes, pero al llegar la estación del buen tiempo lo indicado es recurrir a otros de olores más suaves.

El conocido perfumista **Max Factor** ha introducido esta temporada un llamado «bouquet» floral, que se compone de los perfumes de las flores más en demanda. Estos perfumes vienen en botellas elegantes, de manera que usted puede sacar de ella su esencia preferida para cada ocasión. En esos «bouquets» encuentra usted gardenia, lirio de los valles, lilas, rosa, clavel jazmín narciso, violeta, y se conocen con los nombres de **Coquette y Madreselva.**

NOTAS DE PARIS

Gigantescos estampados, líneas columnares, esbeltas, de delicadeza de la figurita de porcelana Wedgewood, el cuerpo bien encorsetado, faldas llenas con mil vuelitos, hombros sin hombreras, **chic,** trajes de estilo sastre para comidas etc., ¿qué más se puede pedir en variedad y belleza? Todo se ven en los modelos para de noche. Para comer en un **roof garden** llevaría un modelo sin escote con ligeras tendencias de la época del **Gibson Girl.** Para bailes en el **club** o una casa particular se llevará un traje de falda voluminosa con el borde reforzado por crin que lo hace ondular con gracia al bailar.

Esta sí es la época en que cada cual hace resaltar sus mejores puntos. Las de cintura estrecha debían elevar una plegaria en gracias a aquellos que resucitaron la silueta del **reloj de arena;** ¡ya ha llovido desde aquella época en que una mujer se vanagloriaba de tal cosa! Parece que varios de los magos de la costura tuvieron la misma idea a la vez pero **Chanel** y **Lelong** son considerados como los innovadores y ahora muchos modelos tienen una pieza emballenada oculta en la cintura, esto sujeta, le da un aspecto firme y curvado y promete mayor distinción en contraste con aquellas de más amplias líneas. El segundo punto que hay que tener en cuenta, son unos buenos hombros. Ahora es el momento de lucirlos, podemos afirmar que el vestido sin tirantes ni hombreras es la sensación del momento. Las de gustos conservadores huyen de esa moda ya que ha pasado tanto tiempo desde que hemos visto esta moda han olvidado lo seguro que puede ser. Aquí también se ve el emballenado a lo antiguo porque las ballenas llegan hasta el mismo borde del escote en forma de corazón como en un modelo de organza azul marino con la parte de arriba en tono carne bordado en el escote, que carece de tirantes y se mantiene en sitio con elástico que sujetan las tiras que cubren los brazos.

TELAS FRANCESAS

Entre las telas francesas que más han tenido este verano se encuentra el tul laqué que lo acaban de lucir en La Elegante de Galiano en los nuevos tonos de azul, [illegible] y verde, negro y blanco y [illegible].

También llegaron los jerseys de [illegible] los encajes propios para vestidos de sports, crepés en todos colores, los tejidos lisos y estampados, los crepés dobles propios para trajes de novia y los crepés mongolia que vienen en colores azul, verde y Borgoña, que tanto se usan.

Además La Elegante ha recibido una colección elegantísima de bolsas de piel modelos todos última moda, cinturones grandes de fantasía, flores y juegos completos de pulseras y clips, así como botones, medias y hebillas...

ESPERANZA ILUSORIA

Cuando en esfuerzo libertario un día
lanceme a la conquista del Derecho,
sentí, orgulloso, la expansión del pecho
y fanático y ciego combatía.

Luego toda escasez me perseguía
y alegre continuaba; y satisfecho,
por el sendero recto y más derecho
al término feliz me dirigía.

Más tarde, cantando la victoria,
alzamos pabellón de Democracia,
poniendo la esperanza en la bandera.

Y la esperanza resultó ilusoria,
y toda libertad, esa falacia
que al mundo precipita y desespera.

ANONIMO

PRODUCTOS DE CALIDAD

Ningún producto puede compararse al nuevo que fabrica el conocido **Armada,** bajo el nombre de **Chocolate Malteado Nao Capitana** se impone en todos los lugares de bebida, que ha revolucionado el mercado, tiene la facultad de alimentar, por sus componentes nutritivos, siendo a la vez la que más deleita por su sabor agradable y delicioso.

Pida **Chocolate Malteado Armada** y probará algo que no se olvida.

MENU DEL DIA

Almuerzo	Comida
Cocktail de frutas.	Cocktail de ostiones.
Huevos en acemitas.	Crema de tomates.
Ragout de carnero.	Pollo en salsa negra.
Ensalada de vegetales.	Ensalada de frutas.
Flan de naranja.	Yemas dobles con merengue.

RECETAS PARA COCINA

Cangrejos rellenos

Cocinan y salcochan con sal seis cangrejos moros y se les saca la masa, cuidando dejar intactos los caparazones. Se hace un sofrito en aceite con cebolla, un ajo y perejil bien picados, añadiendo la masa en esto, agregando el jugo de limón, mostaza y un poco de pan remojado en leche. Aparte se hace una crema bechamel y se le agrega con dos huevos crudos, un salcochado y dos cucharadas de mantequilla.

Se rellenan los cuerpos con esta pasta, cubriéndose con galleta molida y un poco de mantequilla dejándose al horno hasta que se doren.

M. R. de FONTANILLS

POR MALTRATO

Mediante 2721, José Fiallo, de la Segunda Estación, arrestó a Rafael Santón, de 56 años, dueño del puesto de frutas en San Francisco, entre Neptuno y San Miguel, por acusarlo Pedro Delgado, de San Francisco de haber maltratado a su sobrina Guin Apuin, de 9 años, del mismo domicilio, cuando fue a comprar fruta. Rafael quedó al vivac.

DOS DETENIDOS

Miguel Valdés Alvarez, de 25 años y de Angeles 73 y Carlos Vega, de 32 años y de Gloria 76, fueron arrestados por el vigilante 2855, de la Segunda Estación, cuando armados de una navaja y un cuchillo en la esquina de Gloria y Aguila, trataban de agredirse en el curso de una acalorada discusión.

PIDEN AYUDA A AGRICULTURA LOS VECINOS DE PALMARITO DE CAUTO, PARA SEMBRAR ARROZ

Piden igualmente fije el precio del banano por cuanto la Compañía exportadora lo paga a un precio más bajo que en los mercados norteamericanos. Vegetales y frutos importados

El Secretario de Agricultura, ingeniero López Castro, ha recibido distintos escritos de vecinos de Palmarito de Cauto, Oriente, solicitando su concurso para iniciar las siembras de arroz, con lo que se ayudará grandemente, según sus cálculos, a los campesinos pobres de aquella extensa zona.

Posiblemente el Jefe de Agricultura designará uno de los técnicos del Departamento para que, sobre el terreno, estudie las posibilidades de tales siembras.

El precio del banano

También ha recibido el Secretario de Agricultura la solicitud de numerosos campesinos de la zona de Casanovas para que solucione el problema que confrontan con relación al precio del banano, pues la Standard Fruit Company paga precios en extremo bajos, muy por debajo de los precios del mercado.

De hoy a mañana será designado el Delegado Oficial que informará de lo que pudiera hacerse, aunque existe la impresión de que el ingeniero López Castro hará gestiones tendientes a que los cosecheros reciban por su mercancía un precio decoroso, de acuerdo con las utilidades que la compañía exportadora percibe en los mercados de Norte América.

Homenaje a Arango y Parreño

La Secretaría de Agricultura ha rendido homenaje a la memoria de Don Francisco Arango y Parreño al cumplirse el 173 aniversario de su natalicio el pasado día 22. El esclarecido patricio fué uno de los benefactores de la agricultura cubana, fundador de una escuela gratuita en Güines y su influencia fué poderosa en la renovación agrícola de su tiempo. A él se deben frases geniales como las siguientes: «El tabaco habano es el mejor del mundo, el que se estima más y el que sólo por nuestro descuido, ha podido perder la preferencia en el gusto de toda Europa. Ya nadie niega que la verdadera riqueza consiste en la agricultura, pero nuestra decadencia fué por el desprecio que hicimos de los feraces terrenos, por la preferencia a la minería y por el miserable método con que hicimos nuestro comercio.»

Frutos y vegetales importados

El pasado día 18 fueron importados por el puerto de La Habana 12,326 bultos de frutos y vegetales, distribuídos en la forma siguiente: 150 bultos de vegetales frescos, 63 de frutas frescas; 5 sacos de cebollas, 481 de frutas secas, 1,283 secos de frijoles, 2,994 de malta, 60 de alimentos para aves 3,000 sacos de garbanzas, 4,000 de arroz, 90 de especias y 200 de avena.

Guías forestales autorizadas

Por la Dirección de Montes y Minas han sido autorizadas guías forestales a los señores Federico Preval Mariano Lara, Luis Trujillo, Catalina Dueñas, Pablo Hernández Córdova, Fernando Iznaga, Jesús Díaz, Carlos Guerra Antonio Jarguejo, Isle of Pine Co, Garrido Cournal Argudín, Batabanó Industrial, Pedro Robau, Cristóbal de la Guardia y Pedro Belón Chival.

Títulos expedidos

El Subsecretario de Agricultura doctor Gustavo E. Perea ha firmado los siguientes títulos de marcas de ganado expedidos por el Negociado de Registro Pecuario y Marcas de Ganado.

Carlos Francisco Bravo, Sucesión de Andrés González, Manuel J. Delgado de la provincia de Pinar del Río.

Rogelio Ortiz y Cándido Molina, Rogelio Cruz Ramírez, Juan Tomás Seguí, Ramón Fraga Meléndez, Domingo Pérez, Guillermo Loledo López, Pedro Díaz, Luis Arcos Alvarez de la provincia de Santa Clara.

Julián Montero González, Norberto Varona Rodríguez, Saturnino Cantero, Antonio Hernández Morales, Lorenzo Barrionuevo, Angela González Fonseca, Eduardo Estopiñán Rodríguez de la provincia de Camagüey.

Zenobio Peña Almaguer, Aniceto Charón, Toribio Macharín, Marino Verdecia Arocha, Rufino Palacios, Juan Brea Agüero y Daniel Alvarez Vázquez.

Gran Bretaña ocupa el primer lugar y Rusia el último, en el consumo de papel destinado a diarios y revistas

Constituyendo un índice de cultura el consumo que una nación hace del papel destinado a impresión de libros, folletos, periódicos, etc, se efectúa curiosa estadística

A juzgar por las informaciones que se vienen recibiendo en la Secretaría de Comercio, las industrias en el Brasil han tomado gran incremento durante los últimos años.

De acuerdo con esos datos, en 1920 había en el Brasil 14.000 industrias, y han aumentando en 1938 a 35,500 desarrollo que representa un 123 por ciento de aumento.

De todas las industrias de aquel país, las más importantes son la textil, la metalúrgica y la de electricidad. Los estados en que más se ha desarrollado la industria metalúrgica, debido a sus minas de hierro, son los de San Paulo, Paraná y Río Grande del Sur; no obstante, debido a la carencia de yacimientos de carbón, esta industria depende en gran parte de los Estados Unidos, a quien el Brasil le compra carbón.

Durante el año de 1937 y los tres primeros meses de 1938, el Brasil exportó café por valor de ocho millones y medio de libras esterlinas oro; tres millones de libras esterlinas en algodón; cerca de un millón en cueros; medio millón en ncarnes; 350.000 libras esterlinas en pieles; 400.000 en cauchú, y 420,000 en cacao.

El consumo mundial de papel destinado a periódicos

La cantidad de papel que una nación consume en la impresión de libros periódicos, folletos, revistas, propaganda, etc., constituye indiscutiblemente un índice de cultura.

Acerca de este interesante tema se ha recibido en la Secretaría de Comercio, Negociado de Biblioteca, Canje y Publicaciones, datos muy elocuentes que proceden del Ministerio de Economía de la Argentina y están basados en cifras suministradas por The Paper Maker, haciéndose una comparación del consumo de papel por habitante en diversos países de Europa, los Estados Unidos, Rusia, la Argentina y otros.

Demuestran las cifras recopiladas para la confección del trabajo a que nos estamos refiriendo que la Gran Bretaña marcha a la cabeza en cuanto al consumo de papel por habitante, ocupando Rusia el último lugar en este orden de cosas, ya que en Inglaterra, según dicho informe, el consumo de kilos de papel por habitante es de 26.7 por ciento, mientras que Rusia consume solamente el uno por ciento.

Los Estados Unidos ocupan el segundo lugar con el 21.76 por ciento, siguiéndole Australia con el 19.20 por ciento.

Es importante también el consumo de papel en la Argentina, cuyo porcentaje se eleva al 12.11 por ciento, superando a Holanda que tiene el 11.29 por ciento y a Francia, cuyas cifras marcan el 8.60 por ciento.

Los países que mons papel consumen, por habitante, aparte de Rusia son el Japón con el 5.30 por ciento; Alemania con el 3.26 por ciento e Italia con el 1.63 por ciento.

Quedan pocos comerciantes clandestinos en Santiago de Cuba

El Jefe de la Oficina Provincial de la Secretaría de Comercio en Santiago de Cuba, ha remitido a la Dirección de la Inspección General del Departamento, la relación de las inspecciones practicadas en los establecimientos industriales y comerciales de aquella provincia durante la semana pasada.

Por dicha relación se demuestra que fueron muy contados los casos de clandestinaje mercantil descubiertos en aquella provincia, pues únicamente en Puerto Padre se pudieron comprobar dos infacciones del Decreto-Ley 163, o séase en la panadería de Lorenzo Altabaz, establecida en el barrio de la Yaya y en el comercio de la propiedad de Jesús Llarena, situado en Libertad 24, donde no se cumple ningún requisito de los preceptuados en el mencionado Decreto-Ley.

El nuevo Jefe de Personal

En la mañana de ayer tomó posesión de su cargo de Jefe del Negociado de Personal de la Secretaría de Comercio, el señor Antonio Campa, designado recientemente por decreto Presidencial

Piden prisión para los acusados en el derrumbe de S. José

Al desplomarse la casa del número 113, perecieron varios inquilinos. Hubo imprudencia

Ha formulado conclusiones provisionales el doctor Eugenio Llanillo, acusador particular, en el proceso seguido por el derrumbe de la casa San José 113, ocurrido en la madrugada del 2 de julio del pasado año que ocasionó numerosos heridos y once muertos. El citado acusador formula cargos no solamente contra el arrendatario de la casa José Frejomil Fernández, sino contra los integrantes de la Compañía de Bienes Inmuebles y Ganadería S. A. que son la señora Cándida Alonso Dechapt y los señores Víctor Campa Blanco, Víctor Campa Alonso, Antonio Campa Alonso, Mario Campa Alonso y José Cuervo Muñiz para todos los cuales interesa la pena de dos años y cuatro meses de prisión correccional, señalando como tercero civilmente responsable en defecto de pago de las indemnizaciones que interesa a los perjudicados a la expresada Compañía, radicada en Tejadillo, 52, dueña del inmueble siniestrado. El delito lo califica de imprudencia temeraria.

Las personas que murieron en el siniestro fueron Ramón Fiandor Crespo; Silvia Pérez, Ana Luisa Collazo, Berta Jiménez, Raquel Collazo Fonseca, Mercedes Jiménez Leonard, Lorenzo Sánchez Torres, Francisci Sánchez Delmonte o Humberto Sánchez Delmonte, Juan Salas Collazo, Orlando Collazo Fonseca y Pilar Sánchez Delmonte a favor de cuyos herederos pide el doctor Llanillo una indemnización de $5.000.00 para cada uno. Los heridos fueron Sebastián Aljovín, Gregorio Mestre, Celedonio Hernández, Dulce María Collazo, Norma Mestre, Lázaro Aljovín, Ramón Fiandor Gutiérrez, Margarita Montalvo, Evarista Aljovín, Edel Fiandor, Ambrosia Montalvo, Hortensia Crespo, Arcadio Piloto, Reinaldo Aljoba; Waldina Sánchez, Antonio Rey, Margot Herrera y María Reina González, a favor de los cuales pide el repetido acusador indemnizaciones que fluctúan desde quinientos a veinte pesos, según el tiempo que tardaron en sanar de sus heridas.

Extensa es la relación de hechos que hace el doctor Llanillo, en la que expresa que la sociedad ya citada adquirió la casa San José 113 y también la número 47 de la calle Aramburu, que es un solo edificio, y en las cuales había una cuartería donde habitaban los perjudicados ocurriendo el derrumbe del edificio en la madrugada del 2 de julio del pasado año con el trágico balance ya expresado debido a la negligencia de los acusados, miembros de la Compañía, ya que no tomaron las debidas precauciones para que no tuviera efecto el derrumbe, ni repararon los desperfectos, permitiendo que los vecinos vivieran hasta diez en una misma habitación a pesar del estado ruinoso del edificio y de las numerosas notificaciones hechas por la Secretaría de Sanidad y por el Departamento de Fomento del Municipio habanero para que se procediera a hacer las reparaciones, a pesar de que sabían todos el mal estado de las expresadas casas, especialmente la señora Alonso, que era Presidenta y Tesorera de la Compañía. El Fiscal sólo acusa al señor Frejomil, pidiendo la pena de dos años y cuatro meses.

ELEGANCIAS de HOMBRE

Por HENRY WOTTON.—Apartado 1932

Unicamente la boda formal, que se celebra en la noche, cuya solemnidad obliga al novio a vestir el frac, necesariamente, no ofrece dudas y titubeos con relación al traje que ha de llevar en la ceremonia.

Frente al importante detalle de su indumentaria, el novio que se casa informalmente o en horas del día, se siente con frecuencia en franca desorientación. Ella es, sin duda, aún mayor cuando la boda se efectúa en los meses del Verano.

En atención al gran número de lectores, que coinciden corrientemente en el interés de ciertas aclaraciones a este respecto, he de publicar algunas notas sobre los distintos trajes que puede vestir el novio, según la hora en que se casa y el carácter que imprime a la ceremonia.

Comenzamos hoy esta serie por la boda formal diurna.

Cuando una ceremonia matrimonial ha de ofrecer la más alta solemnidad y ha de celebrarse en horas de la mañana o de la tarde, el novio, sus testigos y los asistentes deberán vestir de chaqué, nuestra máxima indumentaria diurna y la única correcta, en cualquier época del año en que se efectúa la boda.

Nuestra ilustración presenta un reciente modelo, para ser tratado en cheviot gris oxford.

Los pantalones pueden ser gris humo, en tono uniforme o con finas rayas en gris más oscuro, como aparece en el sketch.

El chaleco cruzado puede hacerse en tejido de hilo blanco o en un material de fantasía gris perla o beige; los guantes y la corbata deben armonizar siempre con el tono del chaleco.

Gris plata es el color preferente para la corbata; sin embargo, ella puede ofrecer discretos dibujos en gris más oscuro o pequeños motivos en azul o rojo. El tipo plastrón es el más correcto, aunque el nudo Acost es usado también por los elegantes.

El cuello recto, de puntas amplias y el pañuelo blanco de hilo fino.

El sombrero de copa y el calzado de charol completan la indumentaria.

CONSULTORIO

RICHARD, de La Habana:

Desea saber en dónde se venden trajes confeccionados con el genuino «Palm Beach».

Los trajes confeccionados por la «Compañía Palm Beach Cubana, S. A.», puede usted encontrarlos en las principales casas que se dedican, en esta ciudad, a la venta de trajes hechos.

Si usted prefiere ordenar el traje a medida, puede también encontrar el tejido de «Palm Beach» en las principales sastrerías.

GONZALO F., de Cárdenas:

Consulta sobre zapatos. Desea saber si el corte «fraile» está aún de moda. Describe, además, un modelo de zapato en blanco y negro.

El modelo «fraile» se mantiene en la zapatera del elegante. Puede ser formal o deportivo, según la piel con que se confecciona.

Como zapato de sport, le indico también el modelo «noruego». En mi trabajo del jueves próximo, en el Rotograbado, puede usted conocer más detalles.

El modelo que usted me describe, no es de buen gusto. Un trabajo tan complicado, hace difícil su limpieza y nunca puede ser elegante.

Escoja modelos más simples.

R. F. A., de Cienfuegos:

Anota que ha de casarse en fecha próxima y consulta sobre la ropa interior que desea adquirir.

Siento decirle que las observaciones que me ofrece están equivocadas. No hay ninguna razón que justifique que tenga que ser enteramente blanca nuestra ropa interior.

Los notables cambios que han experimentado esas prendas—sometidas hasta fecha aún próxima a sus más antiguos patrones—han logrado que perdieran sus vulgares y antiestéticas características.

Los elegantes más conservadores han tenido que reconocer las ventajas y el embellecimiento que ha conquistado esta ropa en los últimos años.

Usted puede, claro está, seguirlas usando únicamente blancas; pero, el hecho de que las ordene en telas de color, ya en un solo tono o en combinaciones de dos telas, le dará la oportunidad de armonizar esas prendas con el matiz predominante en su indumentaria y destacar, además, su personalidad y su buen gusto.

Para la compra de esta ropa, puedo recomendarle el Departamento de Caballeros de «Fin de Siglo». Puede adquirirla hecha o hacer su orden a medida, seleccionando telas especiales para ese uso.

En el caso de que usted no venga a La Habana, puedo atender a su orden. Para ello debe enviarme más detalles y presupuesto.

FICO, de La Habana:

Pregunta si la corbata de color uniforme sigue estando de moda y si puede usarla en el caso especial que me indica.

La corbata de un solo color, tendrá siempre un lugar preferente en nuestro ropero.

Ella está por encima de estaciones y de modas.

Aunque actualmente, la corbata deportiva ofrece dibujos grandes y marcados y asocia distintos tonos y colores, la corbata en un matiz uniforme seguirá brindando su elegancia y sobriedad.

Por otra parte, para las camisas que me anota, no creo ninguna otra corbata más indicada.

T. H., de La Habana:

Consulta sobre el uso del «zip» en los pantalones.

En efecto, el «zip» se está usando en la forma que usted me indica, especialmente en pantalones que se venden hechos.

Sin embargo, puedo afirmarle que esa innovación no interesa al hombre elegante. Es un detalle de novedad, para snobs o para trajes de bazar.

El hombre que viste bien, nunca usará «zip» en sus pantalones.

Denuncia Hacienda la ocupación de más sellos falsificados

Hallan ahorcado dentro de su habitación a una señora. Ató la soga a una ventana

En la habitación 6, de la casa O-Reilly número 77, puso fin a su existencia, en horas de la mañana de ayer, la señora Josefa Freyre Suegra, natural de España, de 76 años de edad, utilizando para consumar sus propósitos una soga que amarró a uno de los balaustres de la ventana, colgándose después.

Agustina Almeyda, que reside en otra habitación, fué la persona que descubrió el cadáver de Josefa, por lo que dió aviso a la policía y ésta a su vez, al médico de guardia en el primer centro de socorro, doctor Rodríguez, quien certificó que la occisa presentaba un surco equimótico alrededor del cuello.

A la policía prestó declaración Nicolás Freyre, hijo de Josefa, quien expuso que su madre desde hacía tiempo venía enferma y aburrida, por lo que estima que esas fueran las causas que la determinaron a suicidarse.

Sellos del timbre falsos

La Secretaría de Hacienda, remitió al Juez de Instrucción de la Primera, una denuncia formulada por inspectores de ese ramo, sobre la ocupación de sellos del Timbre falsos. Dicen los inspectores que al girar una visita al establecimiento de José Gómez, situado en el pueblo de Florida, Camagüey, advirtieron que en dos facturas de la casa comercial establecida en Inquisidor 28, en la Habana, estaban fijados dos sellos del Timbre de a 50 centavos cada uno, al parecer falsos.

HURTO

Israel Proenza Zaldívar, dueño y vecino del tiro de bicicletas situado en Cuba 4, denunció en la Primera Estación que le alquidó una bicicleta a un individuo mestizo, que le dijo nombrarse Bienvenido Sargio, vecino de Sol 112, el que se dió a la fuga con la misma, que tiene un valor de 15 pesos.

UN GRAN NUMERO DE ELLOS NI RADICAN EN EL PUEBLO, NI SE ENTERAN DE LO QUE OCURRE

De no cumplir, incurrirán en la responsabilidad que señala el Art. 50 de la Ley del Servicio Civil. Un cargamento de granos averiados. El próximo Congreso Odontológico Latinoamericano

Las distintas informaciones publicadas por nosotros en ediciones anteriores referentes al abandono en que tienen sus términos algunos jefes locales de sanidad, muchos de los cuales no residen en la cabecera de su población respectiva, han quedado confirmadas al preparar el doctor José Miguel Peña, Director del ramo, después de haber celebrado un cambio de impresiones con el Secretario de Sanidad, doctor Zenón Zamora, una circular en la que de manera enérgica les recuerda a todos sus obligaciones conforme dispone el artículo 50 de la Ley del Servicio Civil bajo el epígrafe «Obligaciones de los Funcionarios y Empleados».

Dice el doctor Peña en su nueva Circular que todo Jefe Local tiene la obligación de instruír a los inspectores para que resuelvan lo que tengan autoridad para ello o elevar el asunto para una decisión superior, pues «por desgracia la mayor parte no llena su cometido como debiera».

Los Jefes Locales tienen la obligación de establecer un método o memorándum cronológico para saber el número de asuntos que tengan pendientes de resolución y cuándo se vence el término de cada uno; informarse de todo lo que exista en su Jefatura que él no tenga conocimiento para que no sean burladas las Ordenanzas, etc.

En cuanto a los casos de enfermedades infecto-contagiosas, deben los jefes locales estar bien informados, al igual de los planos para edificaciones, sin retenerlos en sus oficinas.

No deben alegar ningún motivo para que se haga la limpieza y se practique la higiene, sin exigirle a los vecinos más de lo que se deba; deben atender cualquier construcción o apertura de establecimientos que no estén debidamente autorizados, «incurriendo en responsabilidad por sí sólos o mancomunados con sus subordinados si toleran a éstos faltas.»

Deben los jefes locales de sanidad atender, primordialmente, los siguientes asuntos: Inspecciones bromatológicas, a los mercados, mataderos, licuaciones de sebo, tenerías, saladeros, fábricas de productos alimenticios, industrias y comercios, y si en el término existe Veterinario Municipal, puede recabar de él su cooperación.

Igualmente se ordena a los jefes locales de sanidad que dediquen esmerada atención a todos los casos de enfermedades contagiosas y dén cuenta de los mismos en las estadísticas diaria y mensual, vacunación antitífica y antivariolosa, inspección a las escuelas y casas particulares, campaña contra moscas y mosquitos, petrolización de zanjas y canalizaciones, servicio eficiente de recogida de basuras, vigilancia sanitaria en los vertederos públicos, inspección periódica a los centrales e industrias que produzcan aguas residuales para evitar que éstas sean vertidas a ríos o arroyos, cumplimiento de los reglamentos de leche, carne y pescado, abastecimientos de aguas medicinales, ley y reglamento de productos narcóticos, así como los preceptos contenidos en las Ordenanzas y Circulares dictadas por la Secretaría o Dirección de Sanidad.

Por su parte el Inspector Provincial debe realizar inspecciones periódicas de su provincia, organizar con los jefes locales los servicios y, cada mes, elevar a la Dirección de Sanidad un informe resumido y por separado de cada jefatura que visite y las medidas adoptadas en cada una.

Esta última disposición se debe, también, a que muchos Inspectores Provinciales no residen en su provincia, ni tampoco giran inspecciones a las jefaturas locales, y por tanto ni se enteran de lo que ocurre en las mismas.

Tifoidea, Paludismo, Parasitismo, etc

Con vista de los informes remitidos por los jefes locales que más abajo se enumeran, anunciando la existencia de casos de Paludismo, Tifoidea, Parasitismo y Disentería Baciiar, el Dr. Peña, Director interino de Sanidad, ha ordenado se les remitan las cantidades de vacunas necesarias, así como desinfectantes y también que se les advierta mantengan estrecha vigilancia y aislamiento sobre los enfermos.

El Dr. Rodríguez Barquín, Jefe Local de Marianao, comunica que ha tenido conocimiento de la existencia de 216 casos de Anquilostomiasis (parásitos intestinales) y siete de fiebre tifoidea; Madruga, de un caso de tifoidea que debe ingresar en el Hospital «Las Animas»; Batabanó que sólo se registra un caso de Disentería Bacilar; Los Palacios, 33 palúdicos; Quemados de Güines, 41 palúdicos y seis tifoideos; Victoria de las Tunas, 377 palúdicos y seis tifoideos y, San Luis, Pinar del Río, 36 casos de Paludismo.

Finalmente el Jefe Local de Vueltas reporta dos defunciones: Elodia María Peña Granela, de 17 meses de nacida, víctima de cólera infantil y Juana María Nápoles Martínez, de dos meses de edad, a consecuencia de Gastro-enteritis y la existencia de 4 casos de Disentería y tres de Tifoidea. Respecto a este último parte el Director de Sanidad ha recomendado al Jefe Local de Vueltas mantenga estrecha vigilancia sobre el expendio de leche de vaca.

Como hemos publicado en anteriores informaciones, de acuerdo con instrucciones dadas por el propio doctor Zamora, el Jefe del Material les ha remitido y se les está remitiendo periódicamente, a los jefes locales, las vacunas y desinfectantes necesarios para combatir los casos infecciosos que, comparados con los ocurridos en el año anterior, son inferiores en número.

El próximo Congreso Odontológico Latino-Americano

En horas de la tarde de ayer recibió el doctor Zamora en su Despacho de la Secretaría de Sanidad al doctor José María Reposo, Presidente del Congreso Odontológico Latino-Americano que ha de celebrarse a fines del presente año en esta Capital.

Trataron los doctores Zamora y Reposo de todo lo concerniente a dicha justa científica, en la que estarán representadas todas las naciones de América y posiblemente delegaciones de otros países europeos.

El doctor Reposo, posteriormente, nos informó que se dirigía a la ciudad de Pinar del Río donde se reunirá el Colegio Odontológico para conocer la aportación del mismo al Congreso antes mencionado.

Los Dres. Ramos y Rivero Agüero

También recibió el señor Secretario de Sanidad a los doctores Domingo F. Ramos, Director de Salubridad Pública y Andrés Rivero Agüero, Letrado Consultor del Departamento, quienes despacharon distintos asuntos relacionados con aquellas oficinas.

Cargamento de comestibles afectados por Verde París

Cumpliendo instrucciones severas dictadas por el Jefe Local de Sanidad de La Habana, doctor Latour, Inspectores médicos del Negociado de Bromatología se personaron en las primeras horas de la mañana de hoy en los muelles con el propósito de proceder al decomiso de un gran cargamento de comestibles, consistentes en garbanzos, frijoles, judías, etc. que procedente de Banes, Oriente llegará a bordo de un vapor de la Compañía Naviera de Cuba y cuyos granos vienen afectados por Verde París, ya que según noticias llegadas a esta Capital, en el propio buque se rompió una tambora de dicho desinfectante afectando gran cantidad de sacos.

El Verde París es un desinfectante altamente nocivo a la salud, pues como se recordará es el que se emplea en las grandes lagunas o ríos de poca corriente para exterminar las larvas de mosquitos, matando ranas, peces y cuanto ser viviente haya en los mismos.

Inspección en el barrio chino

Inspectores de la Jefatura Local de Sanidad procedieron al decomiso de canastas con dulce de maní, de chicharrones, panqués, latas con empanadas, etc. que existían en comercios clandestinos situados en la calle Rayo números 28 y 30.

Problema obrero en una fábrica de tejidos e hilados

Quedan sin trabajo 154 hombres al suspenderse sus labores tres días a la semana. Varias multas

El señor Juan V. Govea, Director General del Trabajo, recibió ayer la visita de una nutrida representación de obreros de la fábrica de tejidos e hilados «El Universo», radicada en el pueblo de Regla, la que informó que los patronos de dicha industria, reacios a las demandas de sus obreros, han acordado suspender las labores durante tres días cada semana, alegando, como pretexto, la crisis económica que atraviesan y, por tanto, la escasez de pedidos del comercio.

Con tal motivo, agregaron, se encuentran sin trabajo 154 trabajadores.

Con vista de lo denunciado, el Subsecretario del Trabajo, doctor Busto, ha ordenado que los patronos de la referida fábrica de tejidos e hilados se personen en su despacho hoy, a las diez de la mañana, con el propósito de escuchar su opinión sobre el particular y ver la manera de solucionar el problema anunciado.

Multas por infracción del Decreto 3481

El doctor Portuondo, Secretario del Trabajo, ha comenzado a dictar resoluciones para dejar incursos en multas a los patronos que, por negligencia, no han devuelto, cumpliendo con lo ordenado en el Decreto 3481, a las oficinas del Censo de Patronos y Obreros, las planillas que les fueron remitidas para que informaran del número de obreros y empleados a sus órdenes. Las resoluciones firmadas hasta ayer tarde ascendían a 118 y serán remitidas a los Juzgados Correccionales respectivos.

Reunión transferida

Para el próximo día 31 del corriente mes ha sido transferida la reunión que debió celebrar ayer la Comisión Nacional de Cooperación Social para conocer de los problemas que mantienen el Sindicato Obrero de Escoberos y similares, con la fábrica de los señores Porto, Hermano y Cía.

Título firmado

El doctor Portuondo ha firmado el título para Corredor de Seguros a favor del señor Antonio Valverne Abril.

UNA GRAN MANIFESTACION EN HONOR DE FRANCIA SE CELEBRA EN YUGOESLAVIA

BELGRADO, Yugoeslavia, mayo 23. (Havas).—Ayer se celebró en Kragouyevatz una gran manifestación franco-yugoeslava, organizada por el Club de Amigos de Francia y por los estudiantes yugoeslavos que han estudiado en las universidades francesas, con la colaboración de numerosas asociaciones patrióticas y culturales. La ciudad estaba decorada con los colores de Francia. Todos los oradores recordaron el apoyo que Francia dió a Serbia en los tiempos de la lucha por la independencia.

DIPUTADOS MEXICANOS HAN FIRMADO UN MANIFIESTO DE ADHESION A CARDENAS

CIUDAD MEXICO, mayo 23. (AP). Ciento setenta y uno de los 176 miembros de la Cámara de los Diputados que no se encuentran ausentes de la capital firmaron ayer un manifiesto declarando que los diputados están enteramente al lado del presidente Cárdenas.

Dice el manifiesto que Cedillo «ha permitido que los enemigos del pueblo utilicen su nombre en estos momentos en que todo movimiento sedicioso debe considerarse una traición».

Termina diciendo el manifiesto que la rebelión ha fracasado ya.

M.E.C.D. 2016

CON UNA GRAN FIESTA CELEBRARA SU ANIVERSARIO LA SOCIEDAD PROGRESO DE SANCTI SPIRITUS

(COLUMNA UNO)

SE PIDE AL GOBIERNO LA INVERSION EN OBRAS DE UTILIDAD PUBLICA DE LOS SOBRANTES DE LA CAJA DE MATERNIDAD

(COLUMNA SIETE)

Un bello gesto Rotario

No es necesario conocer la organización de los clubs rotarios, puertas adentro, para poder apreciar los beneficios que reportan a la sociedad, a la nación, sus generosas actividades. Concebido por Paul Harris, comerciante de Chicago, con el propósito de establecer lazos de conocimiento y amistad entre hombres de negocios, el rotarismo, impulsado por los más nobles y desinteresados sentimientos, fué extendiendo el radio de sus finalidades, y excluyendo de su seno cuanto, hijo de la pasión o del egoísmo, ha hecho fracasar a similares asociaciones, se ha convertido en uno de los más gallardos y vigilantes defensores de la humanidad y de sus valores permanentes.

Una rápida ojeada sobre la labor que realizan los clubs rotarios de Cuba dará una idea de lo que hacen en todas partes, ya que están instalados en todo el mundo. Incansables en cuanto a redobladas iniciativas, son también de los primeros en aportar la más fervorosa cooperación a las que traduzcan una ansiedad general o un estado de opinión. En cada caso el concurso rotario ofrece, no sólo el apoyo moral indispensabe para el triunfo de toda idea levantada y patriótica, sino su contribución económica que por tratarse de personas de independiente posición apenas si le ocasiona al club trastorno alguno.

Aunque bien lo merece, no vamos hoy a hacer mención de las labores rotarias ni estas líneas tienen como cardinal propósito el aplaudir cuanto han realizado en beneficio de la sociedad los rotarios. Aparte de estar en el ánimo de todos esa actitud complacida, ese general beneplácito con que se acogen las iniciativas de los que llevan por símbolo la rueda dentada y conocerse lo que en sí representa el apoyo que dispensan a las iniciativas ajenas, simplemente destacaremos en esta ocasión uno de los acuerdos últimos del club de Jovellanos, recaído a propuesta hecha por su presidente doctor Curbelo, que se refiere al Museo Martí, radicado en la Habana.

Es bien sencillo el acuerdo: que el club contribuya con la cantidad de quince pesos anuales al sostenimiento del museo martiano y que los restantes clubs tomen análogo acuerdo para que el aporte económico sea lo más eficaz posible.

La noticia, que nos llega por conducto de nuestro deligente compañero Machado, Corresponsal en Santa Clara, agrega que el club de esta ciudad hizo suyo el acuerdo del de Jovellanos y lo amplió en el sentido de dirigirse a los Ayuntamientos de la provincia villareña para que en sus presupuestos consignen una modesta suma—tan reducida como la de los propios clubs—al efecto de que el Museo, es decir, el sagrario que conserva las reliquias del más grande de todos los americanos, se mantenga con todo el decoro que merece.

Como conoce el lector, el Museo de Martí se encuentra instalado en la casa de la calle de Paula en que naciera una alborada de 1853, en Enero. Ultimamente no hemos tenido noticias del estado en que se encuentra, pero a juzgar por el acuerdo rotario debe ser deplorable. Al mismo tiempo que apena ver la necesidad de recurrir a la gestión privada para lograr el sostenimiento y dignidad de un sitio que debía resplandecer en oro y en mármol siquiera para enorgullecernos ante el mundo de haber tenido como compatriota a un hombre como Martí, causan satisfacción acuerdos como ése que tan dura lección le dan al Estado y al Ayuntamiento habanero. ¡Que la casa de Martí esté abandonada; que los objetos que usara el Apóstol se encuentren sin el marco de protección cuidadosa, de reverencia y solemnidad que estamos obligados a ofrecerles, es algo poco menos que inconcebible!

Pero qué le vamos a hacer, aún está a obscuras la estatua del Generalísimo y la de Maceo también lo estaría si no tuviera alumbrado el Parque que la rodea... ¡Con cuánta decepción las vimos precisamente el 20 de Mayo!

La iniciativa del club rotario de Jovellanos—merece el más cálido reconocimiento público. Esa labor corresponde a la cooperación ciudadana a que nos referimos en días pasados, pero en más ancha órbita, ya que excede del término municipal en que radica. Es, además, un ejemplo de cubanidad dolorida, un grito que sale de las campiñas matanceras y que se esfuerza por recordar a cuantos lo hubiesen olvidado que sólo son grandes los pueblos que saben honrar y enaltecer la memoria de sus grandes muertos.

Se hacen preparativos en la sociedad "El Progreso" de Sancti Spíritus por la proximidad del nuevo aniversario

Un conocido joven de esa villa se ahogó en un arroyo, sin que se conozcan las causas. Distinguidos elementos de la sociedad celebraron una jira en una finca de esta zona

El pasado domingo día 15 se llevó a cabo una simpática jira organizada por un grupo de matrimonios jóvenes a la hermosa finca situada en Los Quemados de Tuinucú, de este Término Municipal, de la propiedad de los estimados esposos señores Domingo Hernández y Antonia Juncosa.

Desde muy temprano fueron llegando los invitados a la residencia de los esposos Hernández Juncosa en el Paseo Norte, desde cuyo lugar saldría la concurrencia para dicha finca.

A las siete y media de la mañana y en varias máquinas que todos fueron ocupando se inició la partida en medio de la mayor alegría.

El trayecto fué corto, y el cual fué recorrido con toda felicidad.

La llegada a dicha finca fué en medio de la mayor alegría y entusiasmo y acto seguido los atentos dueños de la finca dieron comienzo a obsequiar a la concurrencia con dulces y cervezas.

Hubo infinidad de diversiones y mucho se bailó.

El almuerzo servido por los dueños de la finca, los esposos Hernández Juncosa, fué espléndido y variadísimo elogiándose su condimentación.

La alegría y la animación no decayó por un instante durante el resto del día allí pasado.

La concurrencia numerosísima.

Pudimos anotar a las siguientes señoras. En primer lugar a la atenta dueña señora Antonia Juncosa de Hernández, tan atenta, Luisa Navas de Juncosa, Natividad Juncosa de Fernández, Juanita Peralta de Juncosa, Rosa Navas de Valdivia, Isabel Hernández de Martínez, Aurora Colón de Pérez, Elisa Margolles de Hernández, Rosa Hernández de Blanco, Concha Elizalde de Bermúdez, Nena Rodríguez de Jiménez, María Bernal de Navarro. Señoritas, un grupo encantador presidido por Ofelia Hernández y Juncosa, prometida del correcto joven Homero Abreu, Isabel Juncosa, Teresa Juncosa, Dorys Abreu, Julia Peraza, Melania Alba, Pura y Nelly Martínez, Concha Guerrero, Benildes Hernández, Blanca Georgina Márquez y Hernández, Fina Peña, Aracelia Caraballo, Natalia Sánchez, Dora Pérez, Teresa León, Hilda Madrigal, Emilia Madrigal, Nieve Yoza, Esperanza Rodríguez, Ofelia García, Aracelia Navarro, Esperanza Fernández, Esperanza Juncosa, Onecima Abreu Teresa Hernández Rosita Hernández. Caballeros. Domingo Hernández dueño de la casa, Pancho Juncosa, Alfredo Abreu, Adolfo Fernández, José Juncosa, Pancho Hernández, Rafael Pérez, Gerardo Jiménez, Abelardo Hernández, Wenceslao Valdivia, Angel Blanco, Serafín Martínez Homero Abreu, Reldo Abreu, Adolfito Fernández Hugo Martínez, Santiago Hernández, Olmedo Hernández, Segundo Peraza, Miguel Betancourt, Orestes Suárez Cruz Fariña, Argelio León, Pedro Juncosa, Armando Juncosa, Armando Toledo, Romuldo Hernández, Pedro Hernández, Eduardo Serra, Víctor Inza, Belarmino Bermúdez, Roselio Bermúdez, Juan Navarro y Reinaldo Gallo.

Después de las siete y media se inició la partida desde dicha finca a la ciudad igual que en la ida en medio de la mayor alegría y después de haber pasado un día de campo bien divertido.

Fué un día encantador sin duda alguna.

Un ahogado

Bañándose en el Arroyo «Las Guanábanas» dentro de la finca San José, de este Término Municipal, pereció ahogado en un charco el joven Ramón Pina Farías, de 18 años, soltero dependiente de la fonda Rafael, contigua al teatro Principal.

Era muy estimado en ésta: La Policía tan pronto tuvo conocimiento dió cuenta al señor Juez de Instrucción quien se personó en el lugar del hecho. El accidente fué casual.

Se fugó un preso

De la cárcel de esta ciudad donde se encontraba recluído y pendiente de varias causas criminales pertenecientes a la Audiencia de Santa Clara, se fugó Alonso Manuel Apeles Cordero y García, el cual se hacía pasar por Inspector del Trabajo emitiendo varios cheks falsos.

Este individuo ha sido condenado en varias Audiencias por robo, rapto, hurto y estafa.

Los distintos cuerpos de Policía y demás autoridades lo buscan sin cesar.

Sentido fallecimiento

A una edad bastante avanzada ha dejado de existir en nuestra ciudad la respetable y estimada señorita Natividad Cancio y Cepeda tronco añejo de una estimada y antigua familia espirituana.

El acto de su sepelio vióse concurridísimo.

El Aniversario de El Progreso

Continúan los grandes preparativos para la hermosa fiesta bailable que se llevará a cabo en la noche del lo. de junio en los regios salones de la histórica institución «El Progreso» que tan dignamente preside el distinguido joven doctor Raúl Mendigutia y Silvera. Fiesta que ha de quedar regia pues es mucho el entusiasmo que existe entre las familias espirituanas para asistir a la misma. Esta hermosa fiesta será amenizada por la magnífica orquesta de los Hermanos Le Batard.

Los jueces suplentes

Los jueces aún no han cobrado. Ya los señores jueces suplentes de esta ciudad han entrado en el quinto mes sin cobrar un sólo centavo de sus haberes. ¿Qué dice de esto el honorable señor Secretario de Justicia.

Estos funcionarios son dignos de mejores atenciones.

Serra CARBONELL
Corresponsal

Se efectuó una boda muy suntuosa en el pueblo de Niquero

Fueron contrayentes la gentil señorita Espinosa y el joven A. Escala Manday

Suntuosa boda

De suntuosa se puede calificar la boda llevada a efecto en días pasados y en la residencia de los padrse de la novia señora Carmen Corretger de Espinosa y Rafael Espinosa Garcés, de una de sus hijas más queridas y apreciadas que forma parte de nuestra élite social. Me refiero a la simpática joven Willy Espinosa Corretger, orgullo de nuestros círculos sociales, quien unió sus destinos al correcto y caballeroso amigo Antonia Escala y Manday. Por la mañana los novios se trasladaron al Juzgado Municipal y ante el caballeroso juez doctor Manuel B. Alonso y G. Zamora, secundado por su inigualable secretario, se celebró la boda civil, suscribiendo el acta matrimonial los señores doctor José Santiesteban, Jefe local de Sanidad y el señor Domingo Ros Romagosa, comerciante de Manzanillo.

La boda eclesiástica se celebró en horas de la tarde en nuestra Iglesia, la que se encontraba bellamente adornada e invadida por innumerables amistades de los novios. Al pisar los umbrales del recinto sagrado los novios, la Marcha Nupcial fué ejecutada por la bella señorita Dolores Aznar, con sin igual maestría.

Ofició este acto el Rvdo. Padre Germán.

Fueron padrinos de la boda el señor Rafael Espino Garcés, padre de la novia y la señora Edelmira Escala de Ross y testigos Miguel Espinosa, Gabriel Martorell.

Suscribiendo después la señora María Escala de Manday, madre del novio, Rafael Espinosa Garcés, señor José Escala y Carmen Corretger de Espinosa, el acta matrimonial.

La novia lucía un preciosa traje y llevaba entre sus manos un bellísimo bouquet, confeccionado por el renombrado jardín Bella Elvira, de la vecina ciudad de Manzanillo. Una nutrida y selecta concurrencia invadía la morada de la novia en la cual se encontraba representado lo que más brilla y vale en esta población. Por ello se puede decir sin caer en la exageración que esta es una de las bodas que más renombre ha alcanzado en estos últimos años. A continuación los invitados: señora Carmen Corretger de Espinosa, madre de la novia, Edelmira Escala de Ross, Gloria R. Vda. de Narganes, Lilia Fernández de Triana, Belén García de Sánchez, María Manday de Escala, madre del novio, Consuelo Fernández de Castillo, María Josefa Zorrilla de Passapera, Asunción Zorrilla de Morín, Josefina Fonseca de Céspedes, Alba Castillo de Fernández Margot Infante de Espinosa, Edelmira Espinosa de Martorell.

Señoritas: primeramente las simpáticas hermanitas de Willy, Bertha, Nena y Virginia, las hermanas del novio, bellas y apreciadas, Delia Isabel y Mirita.

Seguidamente un grupo integrado por bellas jóvenes de nuestra sociedad, Anay Rosales, Emma Reyna, Emma Hernández, Coralia Hernández, Mary Regalón, Melba Labrada, Araceli Hernández, Eugenia Arias, Lili Zorrilla, Eugenia Argenter, Pepa Castillo, Ana García, Lolita Aznar, Juanita Díaz, Eugenia Fernández, Juanita Fernández, Pepa Alvero, Aída Espinosa, Norma Espinosa, Paquín Zorrilla y otras que se escapan a mi memoria y a las cuales pido perdón.

Durante el acto los asistentes al mismo fueron obsequiados con finas pastas y licores exquisitos, brindándose con las copas en alto por la eterna felicidad y dicha de los nuevos esposos.

Por la noche la feliz pareja tomó una máquina rumbo a la vecina ciudad de Manzanillo donde tienen fijado su nido de amor.

Muchas felicidades le deseamos a los nuevos esposos y quiera Dios que la dicha que los embarga en estos momentos sea eterna.

Hogar feliz

Resplandeciente de dicha y alegría han visto su hogar los jóvenes esposos Naya-Pestano, con la llegada de un precioso niño, que es la felicidad de los mismos.

Muchos nos alegramos por la llegada de este nuevo vástago.

N. Garriga LLOPIZ
Corresponsal

DE PEDRO BETANCOURT

Simpática boda

El sábado ppdo. tuvo efecto la boda del estimado y correcto joven señor Humberto Sánchez Argüelles y la adorable y distinguida señorita Amada Romero y Lima.

La boda tuvo efecto en Limonar, ante el recto Juez Dr. Milanés.

Suscribieron el acta como testigos los señores Angel Martínez y Mario Villar.

Para la enamorada parejita, mi felicitación, con los votos por que la felicidad les sonría siempre en su venturoso hogar.

Grata visita

El domingo último tuvimos el gusto de saludar en esta localidad al estimado amigo señor Arturo Robles Pardiñas, optometrista de gran experiencia establecido en la Habana, en su viaje de consultas en la residencia del señor Arturo Serra en esta villa.

Reciba el distinguido amigo señor Robles mi saludo más afectuoso de bienvenida.

Traslado

Para la coquetona residencia Avenida de Martí y Luchana, han instalado su nueva residencia los distinguidos y jóvenes esposos señor Teodoro Rangel, secretario del juzgado municipal de esta villa y Esther Faget de Rangel, en unión de su linda bebita.

Las mayores venturas deseo en su nueva casa a tan apreciable matrimonio e hija.

Teodoro R. Agostini
Corresponsal

DE LA VIDA NACIONAL

PINAR DEL RIO.—Dos aspectos de la magna asamblea de todas nuestras fuerzas vivas, que hubo de celebrarse en la Sociedad Liceo, para acordar rogarle al Jefe del Ejército, Coronel Batista, la restitución en su cargo de Jefe del Octavo Regimiento, «Rius Rivera», del Teniente Coronel Manuel Benítez Valdés, cuya fructífera actuación durante cuatro años laborando intensamente a favor de Vuelta Abajo, es recordada por todos en general

El Club de Instrucción y Recreo de Santiago de las Vegas conmemoró la caída del Apóstol Martí en Dos Ríos

Un interesante programa literario-musical fué ejecutado. El resumen de la velada estuvo a cargo del doctor Carlos Márquez Sterling, que estudió la personalidad del Mártir

Las Hermanas Milanés

Próximamente actuarán en el teatro «Popular», las Hermanas Milanés, procedente del Casino de la Playa.

Al «Popular» le cabe el honor de poder presentar todo lo bueno que viene a la Habana, ya que cuenta con la cooperación del público santiaguero.

En nuestra próxima crónica daremos la fecha de su debut.

La Velada del Aóstol

El C. I. R. siempre presto a conmemorar todas las fechas patrióticas, celebró en la noche de ayer jueves, una grandiosa Velada para conmemorar el 43 aniversario de la caída del Apóstol José Martí en Dos Ríos.

Más de mil quinientas personas llenaban la sala del «Popular», habiéndose combinado un hermoso programa que fué cumplido en todas sus partes.

A las 8 y 30 de la noche, la Banda Municipal que dirige el Profesor Edmundo Escalante, dejó oir las dulces notas del Himno Nacional.

Después hizo la apertura del acto, el doctor, Juan Tomás Roig Mesa, Presidente de la Sección de Cultura y Propaganda del C. I. R. quien con frases sencillas dió la bienvenida al inmenso público congregado allí.

Le siguió en el turno, al doctor, Ricardo Rodríguez Cáceres, quien pronunció un vibrante discurso, haciendo resaltar los méritos y valentía del Apóstol, en las luchas por la libertad de nuestra querida Patria, recibiendo una salva de aplausos.

Continuó el programa con «Cavatina del Barbero de Sevilla» de Rossini, interpretada por la soprano señorita Garioain, acompañada al piano del maestro Manuel Llinas, procedente de la Radio Cadena Agrícola, quien fué muy aplaudida, después la poesía «Los Dos Príncipes» de José Martí, que fué recitada magistralmente por la niña Delia Loynaz. Nuestro compañero en la Prensa, Jesús Romero García, leyó, con la maestría que él sabe hacerlo varios trozos selectos de Martí, muy aplaudido también por la interpretación que supo darle. La segunda parte comenzó con una selección musical por la Banda Municipal que dirige el Profesor Escalante. Después los niños, siendo muy felicitados—«Escucha el Ruiseñor» fué una romanza de Lecuona que interpretó de manera brillante la soprano señorita Margarita Garizoain, con acompañamiento al piano por el maestro Manuel Llinás.

El joven Heli Montoto, muy estimado en nuestra sociedad recitó una bella poesía, arrancando una salva de aplausos de la inmensa concurrencia.

Después el Profesor Manuel Llinás, ejecutó un Solo de Piano, y por último el discurso resumen del acto, que estuvo a cargo del conocido orador, doctor Carlos Márquez Sterling, que como siempre estuvo a gran altura, hizo resaltar la vida del Apóstol en el Exrtanjero, desde donde luchaba por la Libertad de Cuba, y después su labor decidida y valiente en las Guerras de Independencia.

Recitó muchos pensamientos de Martí, ganando muy merecidos aplausos.

Después de las diez de la noche dió fin dicho acto, al que asistieron representaciones de las sociedades locales, logias, autoridades civiles y militares, Prensa, así como una representación de los Veteranos de la Independencia. Encontrándose también el Dr. Radio Cremata y señora, la esposa del doctor Márquez Sterling, el Coronel Martín Marrero y otros.

Agradecemos la fina invitación que para este acto hubimos de recibir.

Manuel Perera.

DE CAMAJUANI

En el Juzgado municipal de esta villa, se han celebrado los siguientes juicios correccionales, actuando como juez el doctor Máximo Fernández Tablada, asistido del Secretario Alberto Gómez.

Juicio número 113.—Contra Angel Alvarez por infracción del Artículo 27 del Decreto No. 800 fué absuelto.

Juicio número 101.—Contra Margarito González por faltas a los intereses generales y R. de la población, infracción del Decreto 353 de 1900 imponiéndosele una multa de un peso por cada una de las faltas.

Juicio número 36.—Contra Antonio Morales por infracción de la Ley 727 de 1934 y faltas a las personas siendo absuelto.

Juicio número 79.—Contra Roberto Arias, fué suspendido.

Juicio número 91.—Contra Reniano Alcántara y Humberto Fernández (menores) por lesiones menos graves fueron absueltos por razones de excluirlos la Ley por irresponsables ante la menoría de edad.

Juicio número 94.—Contra Santiago Trejo y Hecberto Núñez, por desobediencias, faltas contra las personas y el orden público siendo condenados a dos pesos de multa por cada una de las faltas.

Juicio número 78.—Contra Emilio Díaz, por hurto, fué condenado a ciento ochenta días de prisión.

Este sujeto según informes pedidos por el doctor Tablada al Gabinete Nacional, ha cumplido distintas condenas en las cárceles de Santiago de Cuba, Camagüey, Habana y otros lugares por los mismos delitos de hurto.

Denuncia al Juzgado

Ante el juzgado denunció Felipa Triana s. o. a. natural de Camajuaní de 24 años de edad, de la raza negra y vecina de este pueblo, que desde hace dos días el señor Reemberto Gutiérrez, la viene requiriendo de amores, mandándole recados todos los días con Nieves Triana y en vista de que no ha aceptado sus requerimientos se le presentó de nuevo y como que ella nuevamente le manifestara que no, se le abalanzó con un cuchillo de gran tamaño y con una punta muy afilada, que si no llega a intervenir Hernán Martínez, Hilario Mederos conocido por el «Chino» y Catalina y Nieves Triana que se encontraban en su domicilio, la hubiera matado, habiéndole causado una herida en el dedo índice de la mano izquierda.

En vista de esta denuncia, el Juez doctor Máximo Fernández Tablada, instruyó las diligencias sumariales a virtud de esta denuncia, y dispuso se investigara cuidadosamente por la policía nacional el hecho denunciado debiendo rendir su informe al Juzgado para la celebración del juicio y demás diligencias que fueran necesarias.

QUIROS.

DE SAN JOSE DE LOS RAMOS

Petición de mano

En días pasados quedó formalizado el compromiso amoroso de la encantadora señorita Germana de la Campa y Díaz, y el estimado joven José Ferrer y Ramírez.

Fué formulada dicha petición por el novio ante los padres de la novia, señor Germán de la Campa y Edelmira Díaz de la Campa.

A las muchas felicitaciones q. han venido recibiendo los novios, unimos las nuestras.

Sensible fallecimiento

En días pasados falleció en la capital la distinguida dama Laudelina Duarte de Abascal.

A sus familiares todos y especialmente a su hija Adelfita, lleguen con estas líneas nuestro más sentido pésame.

Día de las Madres

Bajo la dirección y organización de la culta profesora señora María D. Ramos de Ballester, Directora de la Escuela No. 1 se efectuaron distintos actos el domingo 8, «Día de las Madres», como homenaje al más santo, venerado e inmenso amor: el amor a las madres.

Mi felicitación cordial a la directora y a todo el profesorado que tan dignamente conmemoró el sagrado «Día de las Madres». — Blanca B. García, Cronista Social.

DE SANTA CRUZ DEL SUR

Se traslada para el central Macareño el doctor Segundo A. Terradas Hernández, quien ha aceptado la plaza de médico de la Caribbean Sugar Co., ha sido muy sentida aquí la ausencia del simpático y altruista galeno que durante veinte años ha ejercido en la localidad, siendo el médico superviviente de la hecatombe que prestó los primeros auxilios a las víctimas del ciclón, del que también lo era.

El Rotary Club inaugurará la Biblioteca Pública Rotaria «Tomás M. Zapata», el día Veinte de Mayo actual; a la ceremonia asistirán distinguidas personalidades del mundo rotario, entre ellas el doctor Manolo Galigarcía, el doctor José Pérez Cubillas, el doctor Ramón Lorenzo Pérez.

Corresponsal

DEL CENTRAL «ADELAIDA»

Eduardito Cerra y Ramírez

El pasado día 10 cumplió 2 años tan lindísimo chiquillo, primogénito de nuestros queridos amigos Antero Cerra y Ofelia Ramírez.

Ofreció a sus amiguitos una fiestecita que resultó muy animada.

Felicidades.

Viajeros

Tomaron pasaje para la Habana los distinguidos esposos Claudio Moreira y Aristónica R. de Moreiras y su bella hija Miraidée.

Jesús Dorta y Ninón C. de Dorta acompañados de sus lindos niños Nara y Jesusito, y la joven señora Luz Ma. H. de Guelbenzo, su hermana Nélida y el gracioso Rafaelito.

Les deseamos un buen viaje.

A. M. de Collado
Cronista

SOCIALES DE CALABAZAR

El parque «San Juan»

Celebróse en la Asociación de Propietarios y Vecinos de Calabazar una reunión presidida por el doctor Antonio Ramírez, Alcalde Municipal y el concejal señor Jesús Rivero Cueto, para ultimar todo lo relacionado con la terminación del parque «San Juan», en este pueblo a fin de que sea inaugurado en la fecha del 24 de junio, fiesta del Patrono.

Como se esperaba respondió el pueblo unánimemente a la cita y en ella se recibieron donativos de piedras y camiones y hombres que se brindaron gratuitamente, ofreciendo su trabajo personal.

Como ya en crónicas anteriores habíamos dicho y hoy repetimos es el propósito del doctor Ramírez y del señor Rivero, de que las obras estén terminadas para mediados del próximo mes y que las fiestas que se han de celebrar en este año superen en todo a las pasadas, para lo que cuentan con la cooperación más decidida de la Asociación de Propietarios y Vecinos que como simpre marcha al frente de todo lo que represente adelanto y progreso de Calabazar.

Pepe Maciá

Recluído en el Hospital Lila Hidalgo desde el sábado se encuentra el simpático niño Pepe Maciá, hijo de nuestro amigo el señor Arturo Maciá, concejal de este municipio, herido mientras jugaba con varios amigos.

Hacemos votos por su pronto y total restablecimiento.

El concurso de simpatía

Ha despertado inusitado entusiasmo en la juventud local el gran concurso de simpatía que quedará oficialmente abierto el primero de junio con un ponche de honor que la Asociación de Propietarios y Vecinos ofrece al jurado electo para presidirlo. Para este día se han repartido numerosas invitaciones entre nuestras principales familias.

Como prometí anteriormente iré publicando los escrutinios semanales del concurso.

Un beneficio

Se prepara para el día primero de junio en nuestro cine La Sociedad, con el fin de recaudar fondos para la construcción de un floor de basket del que carece nuestra sociedad y por el que desde hace años se lucha. Servando Marrero, activísimo secretario de la Asociación de Propietarios y Vecinos, tiene a su cargo la organización del beneficio, habiéndose colocado ya la mayor parte de las entradas.

Jesús Suárez Dumás
Corresponsal Especial

El Club Rotario de Santiago de Cuba se dirige a los poderes públicos, en demanda de obras de utilidad nacional

Alegan que existiendo sobrante en las Cajas de Maternidad de Oriente la cantidad de $205,000, debe emplearse en la construcción de una creche y un dispensario para pobres

Honorable señor Presidente de la República, Coronel Fulgencio Batista M. M. y N., señor Secretario del Trabajo, señor Secretario de Sanidad, Comandante Sosa, Presidente de la Caja de Maternidad Obrera; señor Precidente de Patronos de la Caja de Maternidad de la Habana; señor Presidente de la Caja de Maternidad de Oriente.

Distinguidos señores:

La Caja de Maternidad de Oriente tiene actualmente una recaudación mensual de doce a quince mil pesos, con un gasto aproximado de seis a ocho mil pesos. Producto de estos sobrantes existen, depositados en uno de los bancos de esta ciudad, la cantidad de doscintos cinco mil pesos.

Es de imperiosa necesidad el establecimiento en esta ciudad de una creche, por no existir ninguna, cuyo gasto mensual, para la atención de cien niños, sería de unos novecientos pesos. Es urgente la organización de un Dispensario que preste servicios a las mujeres embarazadas, con un costo de mil pesos mensuales. Y se impone, con toda la fuerza de una alta razón de humanidad, el Hospital de Maternidad de Santiago de Cuba, con una capacidad mínima de [illegible] camas, el cual se sostendría [illegible]mente con la cooperación que [illegible] prestasen, como pensionistas, [illegible]jeres a las cuales la Caja de Ma[illegible]nidad entrega determinada cant[illegible] de dinero cada vez que van a [illegible] un niño. Con el dinero existente [illegible] puede hacer el edificio del Hosp[illegible] en donde quedaría establecida [illegible]bién la Creche y el Dispensario.

Ante la crisis de trabajo, [illegible]do el pavoroso desempleo y la [illegible] en esta ciudad de organizaciones [illegible] presten una elevada función [illegible] social, como son la Creche, el [illegible]pensario y el Hospital de Matern[illegible] este Club Rotario, respectuosam[illegible] hace la sugestión a esa Superior[illegible] de que, existiendo los recursos [illegible]cientes para acometer dichas [illegible] se proceda con la urgencia que [illegible] caso requiere.

Agradeciéndoles la atención [illegible] presten a nuestra sugestión en [illegible]neficio de esta Sociedad, somos [illegible] ustedes, muy atentamente.

Club Rotario de Santiago de Cuba

Presidente

Secretario

Informó el Ing. Salcines al pueblo de Guantánamo de las gestiones que realizó en el asunto del acueducto

El Presidente del Comité de Salubridad Pública dió cuenta del estado actual del problema en relación con la Base Naval de Caimanera. Reconocida la cooperación del DIARIO

Acto importante el celebrado en el teatro Fausto. Acto importante, porque en él se impuso el pueblo de las gestiones realizadas cerca de los dirigentes de la vida nacional por la Comisión al efecto enviada desde Guantánamo, cuyos esfuerzos se encaminaban a obtener: primero, la suspensión de una subasta convocada por el Gobierno de Washington para el suministro de agua a la Base Naval que en la bahía de Guantánamo posee Norteamérica; segundo, que dicho suministro corresponda al Municipio del territorio que vió nacer a Periquito Pérez, y no a una empresa particular.

En el acto del domingo 8 hicieron uso de la palabra algunas personas; más intentamos únicamente recoger los pensamientos del ingeniero Salcines, por ser los únicos que tienen práctica importancia. Y cualquiera omisión o errónea interpretación debe sernos perdonada, puesto que el periodista no tuvo un utilizable acómodo, y mal se puede dejar constancia en el papel de palabras y de ideas por otros vertidas, confundido el informante con un público apretado y poseído de la expresiva agitación del momento.

Con reposo, minuciosamente; sencillo el gesto, modesta la actitud; volumen de voz suficiente para ser oída, pero muy lejos de alcanzar graduación ampulosa y tribunicia, el ingeniero José Lecticio Salcines impuso a la nutrida concurrencia de su labor, como Presidente del Comité de Salubridad Pública y Mejoramiento de Guantánamo, en la Capital de la República. Allí sostuvo entrevistas con destacadas personalidades del Gobierno; allí hizo intensa y eficaz propaganda de Prensa y radio, dando cuenta de qué apetencias nos preocupan, cuáles son las típicas necesidades de Guantánamo y qué trayectoría sigue el anhelo de la que, pudiendo ser una de las más fecundas y ricas jurisdicciones cubanas, es la más pobre e infeliz. Sirviéndose del correo aéreo y del cable, el ingeniero Salcines impresionó al Gobierno de Washington, logrando en principio la suspensión de la subasta por tiempo insuficiente para llenar nuestras aspiraciones. No obstante el interés de servir a Guantánamo demostrado por el doctor Remos, Secretario de Estado, y otras personas de igual jerarquía; no obstante el apoyo espontáneo y plausible de algunos periódicos redioemisoras; no obstante el ambiente favorable que halló y con su esfuerzo nutrió el ingeniero Salcines, nuestra actual situación con respecto al suministro de agua a la Estación Naval es adversa, si bien sujeta o sensible a cambios favorables.

Desde luego, el suministro de agua a la Estación Naval no depende de Washington, puesto que el líquido elemento surge de la tierra cubana, a donde hay que ir a buscarla, por la representación municipal de un pueblo y no a su perjuicio. Si el Municipio de Guantánamo no quiere dar agua a la Estación Naval mediante el aprovechamiento del río Yateras y la construcción de un acueducto privado, realizando las obras, en contra de la voluntad pública, Mr. Henry Schueg Chassin; si el Municipio de Guantánamo, salvando sus intereses morales y materiales, no da agua a la Estación Naval, la Estación Naval se queda sin agua. He aquí la cuestión.

El ingeniero Salcines, ante un plano de grandes proporciones, explicó los particulares de tres proyectos de suministro de agua a base de la intervención legal, efectiva y práctica del Municipio de Guantánamo; pero significó que ampliando cinco kilómetros de tubería de veinte pulgadas, hasta el propio confín brotante, el Acueducto, el problema quedaba resulto en lo referente a caudal, que siendo suficiente no llega en cantidad que satisfaga las actuales necesidades por ser la tubería que parte de Las Ninfas de sólo diez pulgadas. Ampliando el Acueducto habría agua suficiente [illegible] construyéndose la ampliación [illegible] canal para el territorio ocupado [illegible] los Estados Unidos, este territorio [illegible] tendría agua química y bacteriológicamente pura y por gravedad [illegible] representa a la postre garantía y economía.

El propósito de Mr. Henry Schueg Chassin se iría al suelo proponiéndoselo al pueblo guantanamero y [illegible] sus autoridades a la cabeza. [illegible] Henry Schueg Chassin no tiene [illegible]gún derecho a conceder a la Estación Naval un agua que no es suya y sobre la cual goza solamente de [illegible] y determinado permiso para su [illegible]vado. Además, acaso involuntariamente, Mr. Schueg Chassin, pretende infligirle a Guantánamo un daño enorme. Veamos. En los terrenos en poder de Mr. Schueg Chassin y [illegible]reños al Yateras, serían construidos lugares de esparcimiento; cabarets, salas de espectáculos, etc. Con [illegible] se ofrecería a las dotaciones de un buque de guerra que entra en la bahía de Guantánamo el atractivo que no podemos ofrecer en la ciudad los guantanameros. Y, naturalmente, los desembarcos traducibles en miles de dólares, se harían exclusivamente para beneficio de Mr. Schueg.

Logrando el Municipio de Guantánamo el suministro de agua a la Estación Naval, contaría con un ingreso anual capaz de resistir nuestro saneamiento, nuestra facilidad de convertir a la ciudad en lugar agradable al turismo, en lugar interesante al turista; pero a esto se opone Mr. Henry Schueg Chassin. El Municipio de Guantánamo, ampliado su acueducto y con un ingreso extra de cincuenta o sesenta mil pesos anuales, iría progresivamente a un mejoramiento en todas las órdenes sin el menor costo para el Estado y la mayor comodidad para la administración jurisdiccional de Guantánamo. Si el suministro de agua a la Estación Naval no se hace por cuenta del Municipio y si de Mr. Henry Schueg Chassin, habremos perdido la más preciosa oportunidad de sinceporarnos al «grupo» exiguo de los pueblos cubanos que así puedan jactarse. Y el que se consiga o no depende, precisamente, del pueblo de Guantánamo.

El ingeniero Salcines se extendió en consideraciones que de recogerlas haríamos interminable este trabajo, haciendo incapié en la necesidad, dejando a un lado tendencias políticas y propósitos personales, [illegible] nos todos los guantanameros y [illegible]cejar hasta haber obtenido lo que tanta falta hace, entre otras muchas cosas: suministrar agua a la Estación Naval Americana.

Para terminar, el disertante leyó copia de una supuesta acta de [illegible]sión edilicia, por la cual, respondiendo al unánime clamor público, los señores concejales —que previamente habían sido citados al acto del teatro Fausto, acudiendo, con carácter personal, los realmente interesados en servir al pueblo,— razonando al respecto y aduciendo los derechos que en tal caso corresponden a la Estación Americana y al Ayuntamiento de Guantánamo, adoptaban el acuerdo, acogidos al artículo 130 de la Ley Orgánica de los Municipios, de promover el expediente de expropiación forzosa de las obras o derechos que pertenecen o pertenezcan a Mr. Henry Schueg Chassin en relación con el suministro de agua del río Yateras para cualesquiera fines y propósitos, previa municipalización o explotación por el propio Ayuntamiento de todo suministro de agua en el término municial de Guantánamo.

El ingeniero Salcines hizo un llamamiento a la serenidad, buen juicio y civismo de todas las clases sociales, terminando su conferencia, que duró más de dos horas, en medio de nutrida salva de aplausos.

El Comité de Salubridad Pública y Mejoramiento de Guantánamo, digna e insustituiblemente el ingeniero Salcines preside, rindió hasta el presente una labor apreciable. Exhortémosle a que continúe así, y a todos los ciudadanos exhortémoseles a que cumplan su deber, respaldando al Comité en su lucha denodada.

Felipe del PRADO,
Corresponsal Especial

M.E.C.D. 2016

VISITO A CIENFUEGOS UNA EXCURSION DE 300 PERSONAS CONSAGRADAS AL MAGISTERIO EN TRINIDAD

(COLUMNA DOS)

AZOTADA LA ZONA DE RIO "FEO" POR UNA TURBONADA QUE HUNDIO VARIAS CASAS DE TABACO Y DESTROZO EL ARBOLADO

(COLUMNA UNO)

CERCA DE MATANZAS PATINO Y VOLCO UN AUTO, RESULTANDO 2 PERSONAS CON HERIDAS GRAVES

Dos jóvenes en grave estado por haber querido suicidarse y una niña con quemaduras. Un hombre recibió 3 puñaladas durante una discusión. Pinar del Río consume agua fangosa

PINAR DEL RIO

ESTAN CAYENDO FUERTES LLUVIAS

PINAR DEL RIO, mayo 23. DIARIO, Habana.—Han caído las primeras lluvias de la época. Fuertes tormentas estuvieron sucediéndose, habiendo azotado el viento y la lluvia el barrio de Río Feo, ocasionando el desplome de algunas casas de tabaco propiedad de Domingo Barrios, arrancando árboles frutales. No hubo, afortunadamente, que lamentar desgracias personales.

Las lluvias caídas están obligando a los pinareños al consumo de agua fangosa inservible para el uso doméstico. Este problema continúa latente, apremiando la instalación de filtros en el Acueducto.—Guillermo Rodríguez, Corresponsal.

CHOFER MUERTO EN PASO VIEJO, AYER

PINAR DEL RIO, mayo 23. DIARIO, Habana.—El chofer José Isaac León de la raza negra, y vecino de San Juan y Martínez, resultó muerto al volcársele el auto que manejaba, en viaje de Consolación a esta capital. El hecho ocurrió en la finca «Centellas», de Paso Viejo. También recibió lesiones leves Emilio Mosquera Peña. La joven de raza blanca Angélica Echevarría, de esta capital, sufrió grave intoxicación al tomar equivocadamente sustancias tóxicas.—Guillermo Rodríguez, Corresponsal.

MEMORIA DE DOS VICTIMAS DE BOMBAS

GUANAJAY, mayo 23. DIARIO, Habana.—Con motivo de cumplirse hoy el quinto aniversario de la muerte de Eduardo Montalvo y Felipe Velasco, víctimas de la explosión de una bomba en esta localidad, el Ayuntamiento ha organizado un acto que tendrá efecto en el cementerio de esta villa, al cual asistirán representaciones de todas las clases sociales.—Tillar, corresponsal.

MATANZAS

AUTOMOVIL VOLCADO

MATANZAS, mayo 23. DIARIO, Habana.—El automóvil chapa 35594, en reciente viaje de la Habana a Cárdenas, volcó al llegar a la curva frente al Cementerio de Matanzas, resultando lesiones graves sus ocupantes José M. López y Ramón Fernández Rosales, ambos de la Habana, los que fueron asistidos en el Hospital de Socorro.

También fueron asistidos en dicho centro las jóvenes Lucía González Rodríguez, que se prendió fuego con propósitos suicidas y Pastora de la Robaina, la que tomó tinta rápida, siendo grave el estado de ambas, ignorándose los móviles que las llevaron a atentar contra su vida.

—Fué asistida de graves quemaduras ocasionadas al inflamarse un reverbero la niña Alejandrina Suárez Romero, vecina de Animas 5.—**Lovio**, Corresponsal.

TOMO POSESION EL GOBERNADOR

MATANZAS, mayo 23. DIARIO, Habana.—Habiéndose cumplido la licencia que disfrutaba por motivos de salud, ha tomado nuevamente posesión de su cargo el gobernador doctor Lorenzo Delgado Díaz, haciéndole entrega el Presidente del Consejo Provincial en funciones de gobernador, doctor Gabriel Hernández Alborná. Como demostración del afecto y simpatía de los empleados éstos le obsequiaron con un ponche de honor, revistiendo el acto los caracteres de una magnífica fiesta.—**Lovio**, Corresponsal.

HERIDO GRAVE AL SOSTENER UNA DISCUSION

PEDRO BETANCOURT, mayo 23. DIARIO, Habana.—Al mediodía fué conducido a la Casa de Socorro de esta villa Robustiano Abreu, siendo asistido por el doctor Leclarec, de tres heridas de arma blanca, certificando de grave su estado. Lo llevó a dicho centro sanitario el soldado Oscar Lima. El móvil del suceso se atribuye a haber sostenido el herido una acalorada discusión con otro ciudadano, el que no ha sido aún presentado a las autoridades. El Juzgado conoció del caso.—**Teodoro R. Agostini**, Corresponsal.

SANTA CLARA

EXCURSION DE FUNCIONARIOS DEL MAGISTERIO

CIENFUEGOS, mayo 23 DIARIO, Habana—Arribaron en ómnibus a esta ciudad más de trescientas personas dedicadas al Magisterio procedentes de Trinidad, las que fueron agasajadas, realizándose distintos actos en honor de los visitantes. Presidía la excursión el doctor Pedro Febles Montes, inspector del Distrito de Trinidad, formando en ella miembros de la Junta de Educación, profesores y representantes de la Normal de Santa Clara. Cumplimentáronlos aquí el alcalde y autoridades escolares y el Magisterio de Cienfuegos. Dedicaron una ofrenda floral a Martí, acompañando a los excursionistas alumnos de las Escuelas primarias y Superiores de esta localidad y la Banda Municipal.

Hicieron uso de la palabra el doctor Felipe Torres y Conrado González, terminando este acto cantando todos los concurrentes el Himno a Martí.

En el Palacio municipal el alcalde les hizo entrega de las llaves de la ciudad, obsequiándolos con un ponche Visitaron el Cuartel de Bomberos, presenciando un simulacro de incendio realizado en su honor. Visitaron las distintas instituciones de enseñanza, apreciando el alto valor cultural de cada una de ellas. En el Casino de la Playa fué servido un banquete de 500 cubiertos, el que ofreció en elocuentes palabras el veterano del Magisterio local señor Enrique Fernández.

Ayer mismo regresaron a Trinidad.—**Obdulio A García**, Corresponsal.

UNA MANGA DE VIENTO EN CENTRAL HORMIGUERO

CRUCES, mayo 23. DIARIO, Habana.—Una fuerte manga de agua y viento arrancó parte del techo y del piso del central «Hormiguero». En el central «Andreíta» se mojaron mil sacos de azúcar.—Corresponsal.

REGRESO A CAMAGUEY EL CORONEL SANCHEZ

CAMAGUEY, mayo 23. DIARIO, Habana.—Un cariñoso recibimiento se ofreció al teniente coronel Sánchez, a su regreso de esa capital, acompañado de su señora esposa. El numeroso público que les esperaba, se trasladó de la estación al hotel «Plaza», donde los oficiales del regimiento ofrecieron a su jefe un magnífico ponche, del que participaron las representaciones del comercio, la industria y otras actividades de esta capital y provincia. El doctor Armando Rodríguez usó de la palabra para ratificar al teniente coronel Sánchez, la bienvenida y la confianza que inspira a todas las fuerzas vivas de la provincia. El doctor Mendoza hizo también uso de la palabra, como resumen del acto. Un banquete de más de quinientos comensales, fué ofrecido a Clemencia Pichardo, superintendente de las escuelas públicas. Acto muy lucido.—Hernández, corresponsal.

LA LLUVIA EN LA REPUBLICA

Según datos suministrados por el señor Pedro Pablo Torres, Jefe del Centro Telegráfico de la Secretaría de Comunicaciones en las 24 horas cumplidas a mediodía de ayer llovió en los siguientes términos municipales:

Pilotos, A. de Mántua, Dimas, Viñales, S. Cayetano, P. Esperanza, Ovas, P. de Golpe, C. del Sur, Herradura, P. R. S. Diego, Palacios, Taco Taco, Cristóbal, Candelaria, Artemisa, La Coloma, Matahambre, S. Lucía, P. del Río, Bauta, Marianao, Caimito, S. Vegas, Alquízar, Los Pinos, S. C. Norte, S. A. R. Blanco C. Caminos, Cotorro, S. M. Rosario, S. F. Paula, Managua, S. A. Baños, C. Mercedita, B. Honda, M. Sur, Madruga, S. A. Vegas, C. Güines, G. Peraza, A. Naranjo, Güines, S. Nicolás, Vegas, en toda la provincia de Matanzas, Condado, R. Alfonso, Cienfuegos, Constancia, Camarones, Abreus,, A. Pasajeros, Covadonga, Guáimaro, Francisco Santa Marta, Florida Céspedes, Piedrecitas y en toda la provincia de Santiago de Cuba.

En los demás lugares de la República no llovió.

DE LA VIDA NACIONAL

Niñas de las Escuelas Rurales Cívico-Militares de la Misión número 8, de Manzanillo, que obtuvieron el premio de la «Flor Martiana». Son ellas Celeste Aura Díaz, Juana Pompa Cedeño, Elba Solano Tornés, María Cristina Leyva y Carmen Pérez López

POLITICA PINAREÑA

En pro de Danielito Rodríguez

Numerosos amigos y correligionarios del joven Daniel Rodríguez, rico cosechero de tabaco, ganadero e hijo del actual Representante a la Cámara señor Diego Rodríguez, están trabajando incansablemente por llevarlo a una alta posición provincial en las próximas elecciones.

Danielito es un elemento valioso en el campo de la política. Tiene amigos en todos los términos de la región vueltabajero y el caudal de sus negocios le hacen un candidato de triunfo para el liberalismo de Pinar del Río.

Guillermo RODRIGUEZ

CRUCIGRAMAS

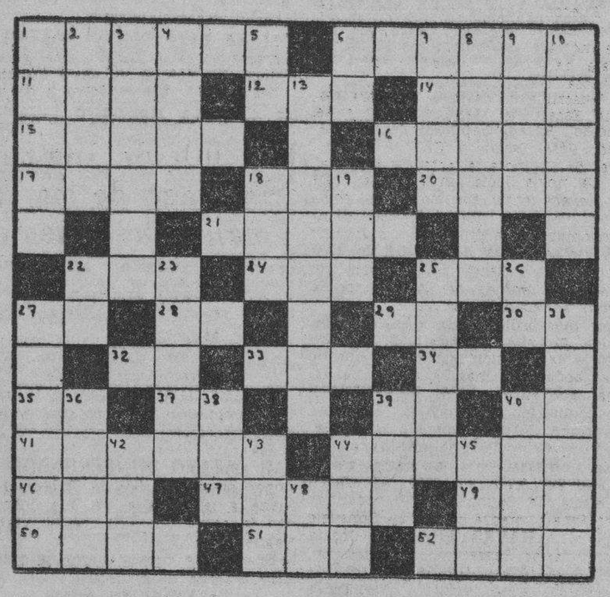

HORIZONTALES

1.—Río de España.
6.—Archipiélago del Océano Pacífico.
11.—Palo de la baraja.
12.—Persona encargada de la educación de un niño.
14.—Plano, liso.
15.—Elevación del terreno (pl).
16.—Pez marino comestible, (pl).
17.—Hijo de Jacob y de Lía
18.—Pronombre demostrativo.
20.—Uno de los Estados de Venezuela.
21.—Ultimo rey de Lidia famoso por sus riquezas.
22.—Perro.
24.—Consonante.
25.—Cabeza de ganado.
27.—Cierta hiedra de la China.
28.—Contracción.
29.—Río de Italia.
30.—Obras Públicas.
32.—Cuatro.
33.—Autillo.
34.—Nota musical.
35.—Pronombre.
37.—Número romano.
39.—Interjección.
40.—Símbolo del Sodio.
41.—Escritor griego del siglo III.
42.—Abertura en la tierra por donde salen materias encendidas.
46.—Impar.
47.—Japonés.
49.—Organo de la vista.
50.—Mar de Asia.
51.—Nivel.
52.—Pronombre demostrativo. (pl).

VERTICALES

1.—Relativo al Sol.
2.—Dios del Amor en la mitología griega.
3.—Isla del Archipiélago de las Canarias.
4.—Utilizar.
5.—Río de Holanda.
6.—Interjección.
7.—Expresado de palabra.
8.—Ninfa de ríos y fuentes
9.—Atreverse.
10.—Sin sal (pl).
13.—Valle de los Estados Unidos.
18.—Consonante.
19.—Tiempo de verbo osar.
22.—Cierta hiedra de la China.
23.—Río de la provincia de Lugo.
25.—Arbusto rosáceo.
26.—Interpección.
27.—Capital de la Guayana Francesa.
31.—Instrumento musical (pl).
36.—Impresión que los efluvios de los cuerpos producen en el olfato.
38.—Río de Alemania.
39.—Preposición.
40.—Cobra.
42.—Rey de Wessex en la heptarquía sajona desde 689 a 726.
43.—Escuchar.
44.—Pronombre.
45.—Isla del Mar Egeo, una de las Espórades.
48.—Sílaba que repetida resulta un apodo familiar.

A. L. G.

Solución al Crucigrama anterior

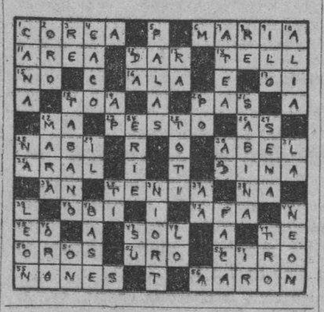

DE LAS MARTINAS

Con motivo del cumpleaños de la muy graciosa niñita Gladys Rosa, tuvo efecto en la morada de los distinguidos esposos señora Ana Rosa Cobarrubia, culta profesora de Instrucción Primaria, y señor Alberto Rivera, celoso y activo jefe del puesto del Ejército de este pueblo, una fiestecita que por lo animada y concurrida puede calificarse como del gran mundo. Resultó, en realidad, un verdadero acontecimiento social.

Lo más selecto y lo más granado de esta distinguida sociedad concurrió a ella, accediendo a fina invitación.

Verdadero derroche de finos dulces y licores. Profusión de flores. Música escogida. Alegría, entusiasmo, simpatía. Gentiles señoras, simpáticas señoritas, animosos niños fueron a felicitar a la monísima Gladys Rosa.

La fiesta tuvo efecto en la tarde del 17, en la morada de mis buenos amigos los esposos Cobarrubia-Rivera.

Un almuerzo exquisito, una piñata divertida y un obsequio sin fin a todo concurrente. Los esposos Cobarrubia-Rivera fueron calurosamente felicitados por su fineza y esplendidez y Gladys fué motivo de la más espontánea y cariñosa demostración de ternura y simpatía por chicos y grandes.

Yo en particular hago votos fervientes por la felicidad de la graciosísima Babi y por la ventura de mis caros amigos, sus queridos padres.

Simón PRIETO,
Cronista social.

LA PATRULLA POLICIACA

TITINA LA MECANOGRAFA

EL PATO PASCUAL

EL PROFESOR NIMBUS

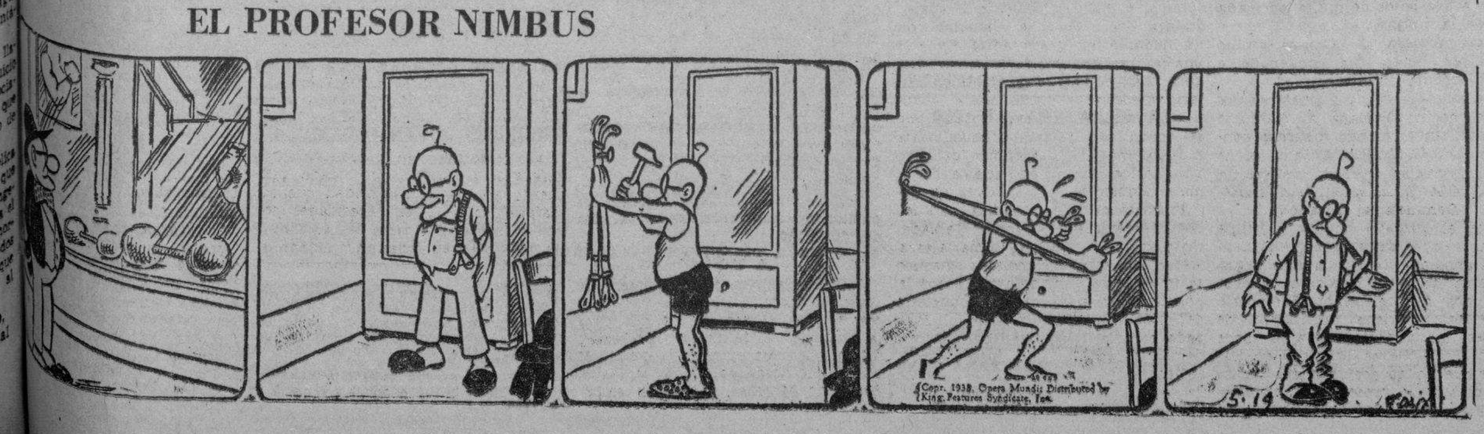

Anuncios CLASIFICADOS de ULTIMA HORA

Más ANUNCIOS CLASIFICADOS de ULTIMA HORA en la página 20

Profesionales

2 PROCURADORES

ME HAGO CARGO TRASMITIR DEmandas divorcios rápidos, cartas ciudadanía, matrimonio notarial, pasaportes. Bufete Gustavo A. González. Obrapía 14, bajos, de 3 a 6 p. m., casi esquina Mercaderes. M-1085.

COMPRAS

9 CASAS

COMPRO DIRECTAMENTE A SU propietario, casa en La Habana, hasta $12,000; en la Víbora, hasta $4,000. «La Oportuna», Neptuno y Gervasio.

17 MUEBLES Y PRENDAS

U-1510

Compro para mi casa: cuarto tres cuerpos, comedor Renacimiento, máquina Singer, escribir, escritorio, neveras, radios, libreros, etc. Oportunidad que se le presenta. Operación rápida: U-1510.

Reparaciones

42 MUEBLES Y PRENDAS

«EL PENSAMIENTO» TALLER REparación muebles. Se barnizan, esmaltan, reforman toda clase muebles. Hacemos fundas, cojines, tapicería general neveras y radios. Garantizo trabajos. Telf. A-7724 Vives Nro. 134.

VENTAS

48 CASAS

VENDO CHALET JARDIN, PORTAL sala, 2 cuartos, comedor, baño, cocina patio y tres casitas interiores, con entrada independiente. Construcción moderna. Calzada Arroyo Apolo teléfono I-5796

VENDO CASA ESQUINA REPARTO Santa Rosalía, San Miguel del Padrón, frente a carretera, moderna garage. Urge venta Oigo cualquier oferta. Guillermo del Monte, Habana 34. M-2474

SOLO POR LO QUE RESTA DE mes, vendo varias casitas, bien situadas con excelentes comunicaciones, a menos del costo. FO-1234

$2,500

Esquina sombra, calle 19 esquina 22, Vedado. 19 x 26 varas, medida ideal para pequeño chalet. Aproveche esta ganga llamando directamente a su dueño al A-8252.

APROVECHE ESTOS PRECIOS

Casa junto Galiano, magnífica para reformarla: $7,500; otra dos plantas, cerca Belascoain, $11,500; en Revillagigedo, con 6 cuartos (azotea), $4,000; otra, cerca Neptuno dos plantas, lugar comercial), $12,000. M-6513.

Santos Suárez: Esquina y dos accesorias, bien fabricadas, rentando $32, $3,200; San Leonardo, inmediata ómnibus (mamposteria, $1,950; otra, gran casa, punto superioríssimo (tres cuartos), $3,000. M-6513.

Casa mampostería con entrada para auto, Santa Petronila, cerca Columbia, $1,700; casas en Luyanó (modernísima), $1,850 y $3,000. Otras en reparto, desde $600. Prado 19. Teléfono M-6513.

VENTA QUEMAZON, ANTES DEL 25 vendo en lo mejor de Tejas, Zequeira entre Infanta y Cruz del Padre, casa de sala, tres cuartos en $4,000. No pierda oportunidad. Teléfono FO-1077.

Crónica Social

Omisión

La tuve y no por culpa mía, al reseñar la bonita fiesta que hubo en el domicilio de la hermana del Titán.

La hermosa e ideal señorita Pura Alonso Pavordo, oriental que ya volvió a Santiago de Cuba, recitó admirablemente tres poesías, alternando con la palabra de los señores Aurelio Lagunas, Emilio Quesen y el que suscribe, así como el señor Salustiano Cabrera, ex concejal de Bayamo, que dedicó a la venerable ancianita Dominga Maceo y Grajales viuda del teniente coronel Romero, unos versos.

Cronista que se casa

El galano y estimado Pedro Mercedario Portuondo Calá, Procurador Público y ex presidente de la Federación de Sociedades, dominado por Cupido, el que ha visto los más bellos modelos de mujer guantanamera y de la Habana, a las cuales elogia desde sus «Motivos Sociales» de «El País», fué seducido por los encantos de la señorita Felicia Clotilde Rodrigo González.

Y en la notaría del doctor Pastor del Río, O-Reilly 9, se casa el sábado 28 a las seis de la tarde.

De las respetables señoras Serafina Calá viuda de Portuondo y María G. de Rodrigo, me han honrado con la invitación.

Que sean felices, como lo merecen.

Explicación anticipada

Por deberes de exámenes que se efectuarán durante todos los días de la semana presente, no podré hallarme en ningún acto personalmente.

Sin embargo, enviaré al joven Tomás Maceo y Núñez, a las bodas de los compañeros Calá y Oña Manzano, a tomar impresiones.

Petición de manos

Formulada ha sido ante los amantes esposos Braulia Alazábal y el señor Buenaventura Ruiz y Beato, industrial de crédito, establecido en San Miguel y Belascoaín.

La ha hecho el joven señor José Morales, en la tarde y por la noche se ofreció una recepción por las amiguitas y compañeras de estudios de la interesante y delicadísima señorita Angelita Ruiz, hermana del amigo Ventura Ruiz Jr., cronista del periódico «Alerta» y director de la revista «Unión Fraternal. Con este motivo recibió Angelita muchas flores, tan fragantes como ella.

Las atenciones del hogar las hizo la doctora Marcela Ruiz, bellísima dentista y atentísima amiga.

Homenaje en Cárdenas

En el hotel Las Tullerías, les ofrecieron al señor Wilfredo Ibarrola Oña, cronista de La Antorcha, una comida anoche por ser su cumpleaños.

.. .. Alberto Coffigny.

VENTAS

48 CASAS

CASA MODERNA DOS PLANTAS $8,500. Oquendo, próximo Avenida Cuatro cuartos, sala, comedor, recibidor, baño intercalado, criados, cocina. Renta antigua mensual, $70. Benítez. Malecón 304, esquina Escobar 12 a 3.

VENDO CALLE 17, VEDADO, MAGnífica casa. Sala, comedor, cuatro cuartos, hall, cuarto criados, baño y cocina. Rodeada jardines y muchos árboles frutales, 22.66 x 40 metros Sumamente barata por ser de urgencia. Informes: Telf. FO-0801. No corredores.

VENDO CASA DOS PLANTAS, CAMpanario: $9,500; Corrales, dos plantas: $8,500; Concordia, una planta: $8,500. «La Oportuna», Neptuno y Gervasio.

D. T. SILVA: FO-2149

CASAS A PLAZOS

AMPLIACION ALMENDARES

$1,500 ENTRADA Y $2,200 A PLAZOS

Linda casa monolítica: jardín, portal, sala, comedor, 4 habitaciones, baño intercalado, servicio de criados, garage y patio con frutales. La llave al firmar. Sr. Silva: FO-2149. Renta $35.00.

ALMENDARES

$1,100 CONTADO Y $1,000 A PLAZOS

Casa con portal, sala, comedor, 4 habitaciones. Terreno: 14 por 42 varas, una cuadra «Rívoli», calle 12 Renta $35.00. Sr. Silva: FO-2149.

REPARTO BUENAVISTA

$1,100 CONTADO Y $1,000 A PLAZOS

Portal, sala, comedor al fondo, 3 habitaciones, baño cocina y patio. Toda de citaron, media cuadra ómnibus. **Sr. Silva: FO-2149.** Los plazos a 15 pesos, incluyendo contribución agua e intereses. Renta $20.00.

Para más informes D. T. SILVA: FO-2149

49 SOLARES

EN DOLORES, ENTRE SANTA EMIlia y Zapotes, una cuadra Calzada Jesús del Monte, se venden solares de 11.44 por 46.53 a $4 vara y 19.76 por 12.20, acera de la sombra, a $4.50. Informan en «La República», Diez de Octubre 310.

SOLAR, JOVELLAR Y HOSPITAL

De 8 por 25, a $17.00 vara, brisa, entre nuevos edificios. Informes: Víctor A. del Busto hotel Pasaje. Telf. A-1151, de 12 a 1.

50 FINCAS RUSTICAS

SE SOLICITA CRIADA DE MANO blanca de 25 a 30 años, dormir en la colocación. Saber trabajar. San Nicolás 67 entre Neptuno y San Miguel Después de las 9.

20 CABALLERIAS, $15,000 LIQUIdos. Frente carretera, zona San Cristóbal. Superiores terrenos frutos menores. Regadío sin costo alguno todas épocas, hecho por experto ingeniero. Casas, palmares, etcétera. Negocio próspero para hombre activo. Benítez, Malecón 304, esquina a Escobar. 12 a 3.

RANCHO BOYEROS. GANGA: FRENTE a la finca «Adelaida» y a la carretera, manzana de 4.528 metros. Ganga: $2.950. Jorge Govantes. Telf. FO-3533. Avenida Grau, Playa Marianao.

51 ESTABLECIMIENTOS

SE VENDE SALON DE HELADOS Y refrescos en Obispo 31½, entre San Ignacio y Mercaderes.

VENDO NEGOCIO QUE DEJA $400 al mes, fácil de trabajar, buen contrato doy facilidades de pago en parte. No hay mejor inversión. Y casa dos plantas 6 x 20, $6,500, vale más; me retiro; escriba apartado 17-95, señor Mallagaray, Habana.

SE VENDE FUENTE DE SODA CON 12 mesas. Se da barata por no poderla atender. Poco alquiler, bien situada. Informan Neptuno 36.

SE VENDE CONTRATO DE CASA de inquilinato, por no poderla atender. Informes: San Nicolás 7. No corredores.

INDUSTRIA. SE VENDEN LAS fórmulas, marcas, materias primas, etiquetas, etcétera, de un magnífico pulimento para metales y otro para muebles. Todo, $275. U-2303, de 1 a 4.

53 AUTOMOVILES - ACCESORIOS

VENDO FORD V-8, FORRADO CUEro, baúl detrás, cuatro puertas y un refrigerador Westinghouse, 2 puertas, todo porcelana, buen estado conservación, en $500 y $250, respectivamente. Informan: 21 No. 1011, entre 10 y 12. Vedado, de 1 a 4 p. m.

LINCOLN ZEPHYR DE 1937 CON radio, está como nuevo y muy bien cuidado, tiene pocos meses de uso y se vende a precio de ganga. Agencia Ford de Marianao.

CUATRO PUERTAS DE 1935, SE vende. Está bueno de mecánica, vestidura y pintura. Se le interesa llame al FO-7637, señor Gotay. Doy facilidades.

MAGNIFICO CHEVROLET CUATRO puertas de 1932; pintura, vestidura y mecánica como nuevas, muchas facilidades. Llamar Aldrey. Teléfono F-2139.

CUPE DE 1935. SE VENDE CON buen precio. Rebajado al contado. A plazos se dan quince meses y poca entrada. Llamar al I-3917, señor García.

CAMIONES Y CHASSIS MODERNOS Ford y Chevrolet, en buenas condiciones de mecánica, pintura y gomas. Con poca entrada y muchas facilidades. Agencia Ford de Marianao. Teléfonos FO-9220 y FO-9240.

LIQUIDACION DE CARROS DESDE 50 pesos, de todas marcas y tipos. Caminando perfectamente y bien marcados. Agencia Ford de Marianao.

MAGNIFICO CAMION V-8, CHASSIS reforzado y muelles auxiliares con doble gomas nuevas. Se vende barato y con facilidades. Agencia Ford de Marianao.

APROVECHE GANGA: $150.00, $70.00 entrada, resto a plazos, sin interés. Buick 1930, chiquito, abierto, gomas, fuelle, madera, pintura, mecánica todo nuevo. Aguiar 124, esquina a Muralla.

POR EMBARCAR URGENTEMENTE vendo Buick 1935 al 1936 y Ford 1935 al 1936. Están nuevos completamente. Una ganga. Línea 761, esquina a 2, Vedado.

POR NECESITAR DINERO VENDO Dodge 1933 al 1934 enteramente nuevo. $350. Es un regalo. Véalo en el «Garage Encanto», calle 9 entre J e I, Vedado.

VENDO PLYMOUTH 36 CON BAUL. Chevrolet cuatro puertas, Plymouth 34 con seis ruedas, Chevrolet 33 cuatro puertas, Ford 32 de cuatro cilindros, camión Ford pedales, 17 y A, Vedado. F-6055.

M.E.C.D. 2016

ANUNCIOS CLASIFICADOS DE ULTIMA HORA

Más ANUNCIOS CLASIFICADOS de ULTIMA HORA en la página 19

VENTAS

53 AUTOMOVILES - ACCESORIOS

SE VENDE UN AUTOMOVIL CHEvrolet de 1937 de Luxe, casi nuevo, en perfectas condiciones. Se a barato. Puede verlo en 27 No. 705, altos, entre A. y B., Vedado.

GANGA, POR NO NECESITARLA, vendo cuña Ford tipo comercial seis cilindros, año 1937, completamente nueva. Puede verse y probarse en Paseo 602 esquina a 25, chalet. Telf. F-4182

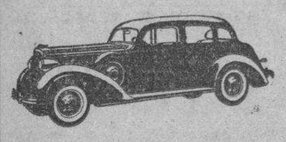

ALQUILE MAS Y GASTE MENOS PONIENDO EN LA PIQUERA UN CARRO USADO

Packard

CON GARANTIA ESCRITA IGUAL QUE NUEVO

22 a 25 kilómetros por galón con el 8 cilindros, Modelo 120

Con un Packard 8 y 6 cilindros de 1937, 1936 o 1935 alquilará más que nadie en la piquera. Venga a ver nuestros precios inverosímiles. Entregando su carro viejo, posiblemente no necesitará pagar entrada. Con el aumento de su negocio y el ahorro en gasolina y gastos, pagará fácilmente las mensualidades. Pruebe usted mismo cómo el Modelo 120 de 8 cilindros le hace de 22 a 25 kilómetros por galón.

J. ULLOA Y CIA.

Prado 3 y 5 — Telf. M-7951.

PARA ESCOGER TENEMOS DOS Studebakers, uno 1936 otro 1937, ambos seis cilindros, cuatro puertas completamente nuevos, de todo, sin un arñaazo, con radio, cuero, etc. Precios rebajados con facilidades. Verlos en la cara de los carros usados baratos: J. Ulloa y Cía. Prado 5.

PACKARD 1937 SEIS CILINDROS, muy económico, sedan en flamante estado, cuero, pintura especial verde perla, baúl. Precio muy rebajado. Damos plazos cómodos. Garantizamos este Packard como si fuera nuevo. Con 90 días, por escrito. J. Ulloa y Cía. Prado 5.

CHEVROLET 1934 CUATRO PUERtas seis ruedas, cuero, parrilla. Carro muy económico. Precio equitativo al contado oa plazos. Todos nuestros carros usados están bajo techo, protegidos contra sol, lluvia, palvo etc. J. Ulloa y Cía. Prado 5.

55 CAJAS CONTADORAS

VENDO CONTADORA NATIONAL, armatoste de vitrolita $ banquetas. U-1167, Rodríguez.

56 MUEBLES Y PRENDAS

GANGA: JUEGO CUARTO 3 CUERpos $28.00, otro 3 cuerpos completo 8 piezas con butacón $70.00, otro caoba lujoso, lunas grandísimas, $75. Piezas sueltas baratas. Maloja 81, Sn Nicolás y Manrique.

VENDO CUADRO ANTIGUO SIGLO XVII, asunto religioso. Merced 77, Ap. 12.

SE VENDE EL MOBILIARIO, INStrumental, muebles de oficina de la consulta de un médico. Puede verse en Jovellar esquina a N., edificio América, a cualquier hora del día. Informan: bufete Dolz. M-3615.

POR VIAJE VENDO GRAN COMEdor Renacimiento español, linda mesa china, par de candelabros plata, cotelera, bandeja y doce vasos, gran cofre y fuente plata antigua. Calle 8 No. 58, entre 3 y 5, Vedado.

POR TENER QUE EMBARCAR URgentemente vendo magnífico juego de living-room, enteramente nuevo; juego de comedor en magníficas condiciones; juego de copas completo de cristal Bacarat. Informes: teléfono M-2867.

ANTIGUEDADES Y OBJETOS

De arte: crucifijos de tallas admirables, cuadros de mérito, bandejas, juegos de café, cubiertería, candelabros, escribanías, jarras, palanganas y otras cosas. Todo plata legítima. Alhajas antiguas y modernas en profusión, a precios reducidos.

CARBALLAL Y HERMANOS
San Rafael 138, entre Gervasio y Belascoaín. Telf. U-5744.

SE VENDE NEVERA ACERO, ESmalte blanco interior y exterior alto 14 centímetros, frente 94, fondo 51, cuatro puertas, botellón, sistema moder, poco uso. Telf. F-2685. Concha 94, altos. García.

SE VENDE EN 20 PESOS UN MOderno juego de sala de 9 piezas color caramelo, con muy poco uso y un juego de cuarto barato. Malecón 3 primer piso, izquierda.

JUEGO CUARTO MODERNO, $18.00. Lunas y bastidor nuevos; el de tres cuerpos, menos de 32 pesos; radio de mueble, $10. Por pronto embarque. Sitios número 40, entre San Nicolás y Rayo.

EN EL VEDADO, CALLE 11 No. 660 primer piso, entre A y B, se venden todos los muebles de la casa. No son de lujo pero sedan muy baratos.

A PLAZOS COMODOS

Juegos completos de caoba para cuarto, comedor y sala, últimos modelos, en todos los estilos, finos y modestos, a precios muy bajos. No pague lujo. También vendemos caja de caudales.

CAMBIAMOS SUS MUEBLES DE USO

En parte de fondo, por nuevos y hay cantidad en liquidación. Visite esta casa, hoy mismo.

«EL FENIX»
Picos, Carballido y Compañía, Neptuno y Soledad
U-1360

TODO BARATO

Liquidamos miles de pulseras de oro y dijes de oro y platino con brillantes. Alhajas antiguas y modernas en profusión cuadros, crucifijos, rosarios de oro, porcelanas antiguas y modernas. Juegos completos de café, te y cubiertería. Bandejas, candelabros, jarras y palanganas, todo de plata maciza.

CARBALLAL Y HERMANOS
San Rafael núm. 138, entre Gervasio y Belascoaín. Telf. U-5744

62 OBJETOS VARIOS

AVISO. —VENDO EN TODAS CANtidades posturas de naranjas de dos años, ya florecidas, de las variedades Nevirs Valencias y Mandarinas. Estergurdo Hernández. Empedrado 58.

Dinero-Hipotecas

64 OFERTAS

DOY DINERO

Sobre autos, muebles, etc. con buena garantía al momento. Sr. Blanco, Consulado 79, altos, notaría. Telf. A-9969. De 10 a 1 y de 4 a 6. Absoluta reserva.

INTERES GENERAL

URGENTE: SE RUEGA A LA SEñora que en compañía de su hija visitó el sábado 19 del corriente de 4 a 5 p. m. a la señora propietaria de los altos desocupados en la Calzada de Jesús del Monte frente al Cine Moderno, haga el favor de entrevistarse con la misma.

ALQUILERES

79 HOTELES

HOTEL BIARRITZ RESIDENCIAL

Prado 99, frente al Capitolio, para matrimonios sin niños exclusivamente. Hermosas y ventiladas habitaciones con baño privado y closets. Lujoso roof garden y cocina moderna, acabado de construir. Comida a la carta. Elevador día y noche. Confort y limpieza. Estricta moralidad.

Hotel Roosevelt

AMISTAD Y SAN MIGUEL

$55.00 Matrimonios con tres excelentes comidas. mensuales.

Apartamentos para familias, todos con baño privado. Elevadores día y noche.

80 CASAS DE HUESPEDES

CASA DE HUESPEDES «TURIS» Manrique número 123, entre Reina y Salud. Teléfono: A-6388. Los nuevos dueños han introducido grandes reformas. Habitaciones a la calle. Se admiten abonados al comedor. Moralidad absoluta.

GALIANO 101, POR SAN JOSE, ALtos de la ferretería, se alquila fresca habitación a la calle, lavabo agua corriente y toda asistencia. También señora o señorita para compañera.

GALIANO 103 ENTRE SAN JOSE Y Barcelona. Habitaciones y departamentos de dos habitaciones con lavabos, agua caliente. Excelente comida. Moral absoluta. M-7380.

81 CASAS DE COMIDAS

CASA PARTICULAR REPARTE COmida variada a reducido número familias. Artículos primera. Aceite Balcells, manteca chicharrón. Domingo: pollo y postre. Precio: 1 persona 40 cts., dos: 60 cts. Teléfono A-7146

82 APARTAMENTOS

SE ALQUILA UN APARTAMENTO de dos habitaciones, juintas o separadas con saleta y puerta para el baño agua corriente. Virtudes 109, bajos.

ALQUILO APARTAMENTO, VISTA calle, todas las comodidades, con o monio. Villegas 91, altos, media cuasin comida, a persona sola o matridra Palacio Presidencial.

EDIFICIO URSULINAS
EGIDO ESQUINA A SOL

Casa de apartamentos modernos propios para matrimonios o reducida familia, con servicios sanitarios completos, luz, agua caliente y fría. Situado en lo más céntrico de la ciudad con espléndidas vías de comunicaciones para toda la capital e interior de la República.

INFORMES EN EL MISMO PRECIO MODICOS

Apartamento bajo número 1.

83 DEPARTAMENTOS

SE ALQUILA MAGNIFICO DEPARtamento de dos piezas y su baño privado, Muy fresco, en Tacón 8, segundo piso, entre O-Reilly y Empedrado. Informes: en el primer piso.

DRAGONES 12 ESQ. AMISTAD $12.00

Magníficos departamentos con baño completo y luz. Se pueden ver a todas horas.

Oficinas: Genios y Morro
Telf. M-6747

SAN LAZARO 222 Y 224 $17.00

Magnífico, departamento, compuesto de sala, dos habitaciones, baño y cocina. Se puede ver de 8 a 12 y de 2 a 6.

Oficinas: Genios y Morro
Telf. M-6747

GENIOS Y MORRO
$25 y $35
EDIFICIO «GOMEZ»

Magnífico departamento, compuesto de sala comedor, tres habitaciones, baño, cocina y servicio de criados. Se puede ver de 8 a 12 y de 2 a 6.

Oficinas: Genios y Morro
Telf. M-6747

MARINA NUM. 16-C.
$35 y $40
EDIFICIO «ECHEVARRIA»

Magnífico, departamento, compuesto de sala, comedor, tres habitaciones, baño y cocina. Se puede ver a todas horas.

Oficinas: Genios y Morro
Telf. M-6747

A. RAMIREZ NUM. 4 $14.00

FRENTE A LA QUINTA DE DEPENDIENTES

Magníficos departamentos, compuestos de sala, cuarto, baño y cocina. Se pueden ver a todas horas. Informan en la misma.

Oficinas: Genios y Morro
Telf. M-6747

13 ESQ. A M. $32.00

EDIFICIO «MAINE»

Magníficos departamentos compuestos de sala, tres habitaciones, comedor, baño y cocina, cuarto y servicios de criados. Se pueden ver a todas horas.

Oficinas: Genios y Morro
Telf. M-6747

AMISTAD 68, ESQUINA A SAN MIGUEL

Magníficos departamentos, de una y dos habitaciones, con baño, luz y elevador. Informan en el mismo a todas horas.

Oficinas: Genios y Morro
Telf. M-6747

ALQUILERES

83 DEPARTAMENTOS

CASA PARTICULAR ALQUILA DEpartamento de dos habitaciones, muy grandes y frescas, cuarto de baño completo y lugar para cocinar. San Lázaro número 93, segundo piso, entre Aguila y Blanco.

12 Y 23, VEDADO $21.00

Magníficos departamentos, compuestos de tres habitaciones, baño y cocina. Informan en la misma, a todas horas. Hay elevador.

Oficinas: Genios y Morro
Telf. M-6747

MAGNIFICOS DEPARTAMENTOS Y HABITACIONES

Baño y luz. Elevador día y noche, en Marina número 2, esquina a 25, edificio «Carreño», desde $10.00 a $35.00. Informan en el mismo, a todas horas.

Oficinas: Genios y Morro
Telf. M-6747

ALQUILO DEPARTAMENTO MOderno. Edificio ocho pisos. No hay ruidos molestos, mosquitos ni polvo de la calle. 6 y 14, Vedado.

84 HABITACIONES

VEDADO. 17 Nro. 656 ENTRE A Y B, familia honorable alquila con asistencia una ventilada y hermosa habitación, propia para matrimonio o señors ola. F-6519

FAMILIA RESPETABLE ALQUILA una habitación vista a la calle, baño anexo, a matrimonio o caballero serio. Con o sin asistencia. Referencias mutuas. Refugio 32.

OERAPIA 94 Y 98, SE ALQUILAN regias habitaciones para oficinas u hombres solos o matrimonio solo. Lavabo, agua corriente, luz toda la noche. Moralidad en la casa. Informes: el portero.

SE ALQUILA AMPLIA Y VENTILAda habitación con lavabo y agua abundante, San Rafael y Galiano, altos de La Moda frente a El Encanto Telf. M-6579

SE ALQUILA FRESCA Y HERMOSA habitación con vista al mar a matrimonio u hombre solo con o sin muebles, muy barata. Malecón Nro. 3, primer piso izquierda.

RESIDENCIA PARTICULAR ALQUIla amplia y ventilada habitación, frente al mar a caballero o mtrimonio honorble. San Lázaro 75 esquina a Crespo. Hay teléfono.

EN EL VEDADO EN CASA PARTIcular, se alquila una magnífica habitación con o sin asistencia. Se toman informes. F-2309.

SE ALQUILA UNA HABITACION muy fresca a matrimonio solo u hombres solos. Casa de Moralidad. Corrales No. 2-A, segundo piso izquierda, entre Egido y Zulueta.

SE ALQUILA UN CUARTO PARA hombre solo en casa particular. Aguila No. 6, altos, entre Trocadero y Colón.

85 NAVES - LOCALES

EN $50.00 SE ALQUILA UN LOCAL propio para comercio, Aguila entre San Rafael y San José .San José No. 8) acera de sombra, 2 meses en fondo. Informan allí dueña Telf. F-3630

SE CEDE PARTE O TODO EL LOcal de casa ya establecida en la calle de Neptuno de Aguila a Industria. Tiene 8 metros de frente, con hermosas vidrieras, por 21 metros de fondo. Se prefiere sea para vender vestidos de señoras. Tiene que traer referencias y ser persona de solvencia. Dirijase por escrito a L. M. G. DIARIO DE LA MARINA. Clasificados.

PROFESORA DE INSTRUCCION, DA clases a domicilio y en su casa. Especial preparación para exámenes a niños poco estudiosos, ortografía y aritmética práctica para personas mayores. M-8734 Chacón 19

SE ALQUILA

Total o parcialmente la planta baja del edificio de la Compañía General de Seguros

"LA COMERCIAL"

En Obispo número 75, entre Habana y Compostela.

Informan en los altos del propio edificio, oficinas de la Compañía.

87 HABANA

TENERIFE 96, BAJOS ENTRE RAStro y Campanario, 25 pesos, sala, comedor, dos habitaciones, cocina y baño. Llave Tenerife 106 zapatería.

SE ALQUILA BONITA CASA DE 3 habitaciones, sala, saleta, comedor, cocina y baño en Virtudes 20½ altos, a dos cuadra de Prado informan en la misma de 8 a 12 y de 2 a 6 Precio: $45.00.

TENERIFE 41 A, BAJOS MODERna céntrica, con dos cuartos, sala, comedor, baño, completo, abundante agua y pintada, $24.00. Informes misma y X-1085

CEDO MAGNIFICA CASA EN LA calle de Galiano con 9 habitaciones todas alquiladas por tener que embarcarme. Informan Sra. Mercedes Moreno, Galiano 16, altos de 2 a 4 p.m.

PROXIMO A DESOCUPARSE EL SEgundo piso de Compostela 77 con sala, recibidor, 6 habitaciones, comedor al fondo, cuarto y servicio de criados. Informan Telf. A-9780

ALQUILO AGUACATE NRO. 30, 2o piso, moderno, sala, saleta, 4 habitaciones, baño intercalado, comedor, servicio criados, completos para familia de gusto. Informes el mismo de 8 a 12 y 2 a 5.

ALQUILA HERMOSA CASA SALA, saleta tres cuartos, baño intercalado, comedor servicio criados, calle Salud 162 la llave en la bodega. Teléfono I-5595

SE ALQUILA MAZON 31 C 2o. PIso, compuesto de sala, recibidor, 3 habitaciones, baño intercalado, comedor y servicios de criados y cuarto. Informan Telf. FO-2819 y en la misma.

ENSANCHE DE LA HABANA. LUgareño 58, entre Pozos Dulces y Carretera a Rancho Boyeros, bajos, con tres cuartos y baño intercalado, cocina de gas o carbón, llaves en la misma o en la bodega. Informes en FO-2904. Precio: $30.00 y dos meses en fondo.

SE ALQUILA INDIO 14, BAJOS MOderna fresca, amplaia. Sala, saleta, cuatro habitaciones, baño intercalado, comedor y cuarto y servicios de criados. Informes: M-2603, llave en loos altos.

ALQUILO SAN LAZARO 183, BAjos, tres habitaciones, baño completo, en $30. Informes en la bodega de al lado.

SE ALQUILA BELASCOAIN 13, BAjos. Informan en la misma.

ALQUILERES

87 HABANA

A MEDIA CUADRA DE MURAlla, Cristo 8, primer piso, construcción moderna de lujo, recibidor, cinco cuartos, dos cuartos de baño, comedor, pantry, cocina, cuarto y servicio de criados, setenta pesos. Llaves e informes en la misma.

$34.00 SAN MIGUEL 224 F, BAjos, sala, saleta, tres cuartos baño. Entre Oquendo y Marqués González acera brisa, dos ventanas, llave en cuartería I-6344 dueño.

HABANA 3, PRIMER PISO $40.00; sala, comedor, 2 cuartos, baño cocina. Informes Bufete de Arellano. M-3936

SAN LAZARO 15, PRIMER PISO AL to, $55.00, sala, saleta, tres cuartos, baño intercalado, comedor cocina y dos cuartos en la azotea. Informes bufete de Arellano M-3936

ALQUILO ALTOS, LUGAREÑO 17, esquina a Montoro. Sala, comedor, recibidor, 5 cuartos grandes, hall, baño intercalado, cocina, pantry, despensa, 2 closets, 2 terrazas, cuarto y servicios criados, $70.00. Informan los bajos. U-1214.

ALQUILO BONITOS BAJOS MODERnos, $40. Lealtad No. 20, a cuadra y media del Malecón. Sala, saleta, tres cuartos, baño completo, cocina gas. Se está pintando.

SE ALQUILA LA FRESCA Y VENtilada casa de Basarrate No. 16, bajos, compuesta de sala, saleta, tres grandes cuartos, servicio intercalado, comedor al fondo, cocina, cuarto y servicio de criados y un hermoso patio. Alquiler, $40. La llave en los altos. Informan en el Telf. M-9227.

JOVELLAR 258 ENTRE INFANTA y N. Sala, recibidor, tres habitaciones, baño intercalado, comedor, cocina, cuarto, servicio criado, garage, cuarto chofer, patio. Llave alto. Informan: A-8633. Sánchez.

PLANTA BAJA RECIEN PINTADA. Sala, comedor, dos cuartos baño, cocina, patio. Próxima ómnibus y tranvías. Esperanza 91, entre Figuras y Carmen, $24. Llave misma. FO-1217.

SE ALQUILA MODERNO PRIMER piso alto Virtudes 108 casi esquina a Escobar. Verse de 2 a 4. Fiador. Telf. U-1946.

ALQUILO UNA CUADRA UNIVERsidad. San Rafael 279, bajos, entre Montoro y Bruzón. Sala, saleta, tres habitaciones, baño, comedor, cocina, servicios criados, $40. Informes: Leyte-Vidal. M-2222.

¡AHORRE DINERO! ARAMBURO número 13-A, altos, entre Animas y Virtudes, Balcón, sala, comedor, tres habitaciones, baño completo y cocina. Agua por motor. $32. Informes: Leyte-Vidal. M-2222.

ALQUILO SAN LAZARO No. 336, bajos, entrada por Malecón, entre Gervasio y Belascoain. Portal, dos salas, dos recibidores, cinco habitaciones, dos baños, comedor, cocina, patio y zaguán. $70.00. Informes: Leyte-Vidal. M-2222.

SAN LAZARO 241, SEGUNDO PIso, entre Gervasio y Belascoaín, fresca y amplia casa con gabinete, sala, saleta, gran comedor, cuatro habitaciones, closet, baño intercalado, cocina, cuarto y servicio de criados. Llave en el primero. Agua abundante.

ALQUILO: SAN LAZARO 252, ALtos: sala, recibidor, tres cuartos, baño, comedor, cocina, baño criados, cuarto en azotea. Informan en la misma de 2 a 5.

CONSULADO 93, ALTOS «CIFESA», casa particular desea familia formal mandar comida: croquetas, tamal, mariscos, papas rellenas, bacalao a la vizcaína. Esmerada limpiaza y hora fija. Telf. A-7764.

CUBA NUM. 29, BAJOS $40.00

Se alquila esta casa, compuesta de sala, saleta, tres habitaciones, comedor baño, cocina, patio, etc. Se puede ver de 8 a 12 y de 2 a 6.

Oficinas: Genios y Morro
Telf. M-6747

MARINA NUM. 44, ALTOS
$28 y $33

Se alquila esta magnífica casa, con sala, saleta, tres habitaciones comedor, baño, cocina y cuarto y servicio de criados. Para verla: de 8 a 12 y de 2 a 6.

Oficinas: Genios y Morro
Telf. M-6747

AGUACATE 27, ALTOS $25.00

ESQUINA A EMPEDRADO

Se alquilan estos altos, muy frescos y ventilados. Se pueden ver de 8 a 12 y de 2 a 6.

Oficinas: Genios y Morro
Telf. M-6747

S. MIGUEL 170, ALTOS $45.00

Magnífica casa, compuesta de sala saleta, comedor, 5 habitaciones, dos baños y cocina. Puede verse de 8 a 12 y de 2 a 6.

Oficinas: Genios y Morro
Telf. M-6747

F. 266, BAJOS, ENTRE 27 Y 29 $90.00

Magnífica casa, compuesta de sala, saleta, 7 habitaciones, 2 baños, hall, pantry, patio, jardín, cuarto y servicio de criados y garage. Se puede ver de 8 a 12 y de 2 a 6.

Oficinas: Genios y Morro
Telf. M-6747

P. INFANTE NUM. 23 $17.00

CASI ESQ. A MAYIA RODRIGUEZ

Se alquila esta casa, compuesta de portal, sala, comedor dos habitaciones, baño y cocina. Puede verse de 8 a 12 y de 2 a 6.

Oficinas: Genios y Morro
Telf. M-6747

8a. ENTRE 5a. AVE. Y LINEA $34.00

CASA NUM. 5, MIRAMAR

Magnífica casa, compuesta de sala, comedor cuatro habitaciones, hall, dos baños, garage, patio, etc. Se puede ver de 8 a 12 y de 2 a 6.

Oficinas: Genios y Morro
Telf. M-6747

ALQUILO ALTOS SAN LAZARO No. 136, entre Aguila y Blanco. Sala, saleta, cuatro cuartos, baño cocina. Informan en la misma F-5438.

EN $30.00

Se alquilan los bajos de la casa Animas 159, entre Oquendo y Soledad: sala, comedor y 4 cuartos. Informan en la misma: U-1786.

88 VEDADO

CALLE 21 Nro. 259 BAJOS ENTRE J e I, jardín, portal, sala, dos habitaciones, baño intercalado, comedor patio y cocina. Llave al lado 34 pesos

ALQUILERES

88 VEDADO

SE ALQUILA BONITA CASA AMUEblada, altos, en el Vedado, punto bitaciones, baño intercalado, cocina, céntrico. Terraza, sala, saleta, 3 hacomedor, cuarto criado. Frigidaire. Informan: F-5206, de 9 a 3.

SE ALQUILAN LOS ALTOS DE «B» No. 106, entre Quinta y Calzada, Vedado, con todas comodidades necesarias para numerosas familias. Precio: $140. Informes en la misma por estar pintándose.

SE ALQUILA LA CASA 19 No. 1,114 moderno, entre 14 y 16, Vedado. Tres habitaciones, jardín, portal, sala, baño, comedor, cocina y una habitación alta con baño. Las llaves en la misma. Informes: Llata, Muralla 5, Telf. A-6627.

VEDADO. SE ALQUILA CALLE 15 No. 1,059, entre 12 y 14, altos, recién fabricados. Portal, sala, recibidor, tres cuartos con closets, baño color intercalado, cocina, cuarto y servicio criados y garage. Informan la misma y Telf. F-4154. Precio, $70.

SE ALQUILA 27 No. 109, VEDADO, primer piso, compuesto de sala, saleta, hall, cuatro habitaciones, comedor, pantry, cocina, baño intercalado, cuarto y servicio de criados. $50.00. Informan: U-5266.

VEDADO. SE ALQUILAN LOS ALtos calle 28 No. 359, entre 25 y 27. Sala, cuatro cuartos, comedor, cocina, baño y dos cuartos para criados, en 35 pesos. Informes: teléfonos M-2690 y F-2960.

ALQUILO HERMOSO CHALET, CAlle «I» número 305, entre 15 y 17, Vedado: Bajos: jardín, portal, sala, recibidor, pantry, cocina, cuartos criados, lavaderos, garage, dos cuartos, saletica con lavabo. Altos: seis habitaciones, una habitación costura, dos baños, terraza, patio con frutales: $140. Informes« Leyte-Vidal. M-2222.

$47.00, ONCE No. 107, ALTOS, ENtre L y M. Sala, recibidor, comedor, cinco cuartos, baño, cocina, cuarto y servicio criado. Llave en los bajos. Informan: M-6801.

21 ESQUINA A E., ALTOS MODERnos, brisa, recibidor, sala, terraza, 4 habitaciones, 2 baños, comedor, pantry, cocina cuarto y servicio criados, garage: FO-3864 y M-2863.

VEDADO: CALLE A, NUMERO 62, entre Tercera y Quinta, bajos, acera brisa: jardín, portal, sala, saleta, 4 habitaciones, comedor fondo, dos patios y demás servicios. Alquiler: $40.00. Informes: 19 número 814, altos, esquina a 4.

VEDADO; SE ALQUILA EN LA CAlle 23 número 64, entre Línea y 11, casita con todas comodidades, muy fresca, a la brisa, punto lo mejor: jardín, portal, salita, closet, dos cuartos, comedor, cocina, baño completo, patio. Acabada de pintar. Alquiler: 18 pesos.

CASA DE UNA SOLA PLANTA: JARdín, portal, sala, recibidor, 6 habitaciones, tres baños, comedor cocina, pantry, cuarto y servicio de criados, garage con servicio patio con frutales, etc. 27 número 957, entre 6 y 8. Llaves en la misma.

VEDADO, CASA MODERNA PRIMER piso alto H y Calzada sala, saleta, 3 habitaciones, baño, comedor cuarto y servicio criados. Cocina, $45. Llave bodega informes: La Elegante, Galiano 64. Telf. M-9440

D. NUM. 517, CASI ESQ. A 23

Alquilo bajos modernos: sala, recibidor, comedor, bonito baño intercalado, 5 habitaciones, gran cocina, cuarto y servicio de criados, lavadero y dos patios. Ultimo precio rebajado: $55.00. Telf. A-9690.

89 CERRO - PALATINO

CERRO, CHAPLE Y ARMONIA. SE alquila hermosa casa, portal, sala, saleta, tres cuartos grandes, patio y traspatio, $25. Telf. I-7302.

90 MARIANAO - REPARTOS

SE ALQUILA, AMUEBLADA, LA bonita y fresca casa del reparto Almendares calle Consulado esquina a «C», frente al Teléfono, con jardín, portal, sala, comedor, dos habitaciones con baño moderno intercalado, cocina y cuarto de criados con servicios y un cuartito alto, biblioteca, con entrada independiente al patio y cocina. Precio: 4.70.00. Informan: Teléfonos M-7730 y U- 6234.

REPARTO LA SIERRA

Se alquila en Línea entre 4 y 6, casa moderna, Jardín, portal, sala, 3 habitaciones, baño comedor y demás servicios. Llave al lado, dueña Telf. X-2075.

GENERAL MONTALVO ENTRE D Y E, reparto Larrazábal, junto a la Ciudad Militar y a una cuadra del tranvía se alquilan modernas casitas sin estrenar, compuestas de sala, dos amplias habitaciones, baño moderno con agua caciente; cocina y patio. Informan: Telf. FO-7827.

ALQUILO DOS PLANTAS 11 HABItaciones, baños, garage y demás comodidades. Vvda. Ciudad Militar y Séptima Avenida. Cerca Colegio Belén. Llave en la misma, Informan: M-2943 FO-2980

91 JESUS DEL MONTE - VIBORA

CALZADA DE MANAGUA 67 ENtre Línea e Imperio, 25 pesos. Jardín, portal, comedor, cuatro habitaciones, cocina baño patio y garage. Llave al lado.

ALQUILO CASA JOSEFINA 53 ENtre Primera y Segunda, Víbora. Portal, sala, gabinete, tres habitaciones cuarto y servicios de criados, traspatio con frutales, $30. Dueña: F-2075.

92 SANTOS SUAREZ - MENDOZA

SE ALQUILA CASA DOS CUARTOS sala comedor, baño, $23. Enamorados 122.

¡VIVA COMODO Y FRESCO! SAN Indalecio No. 275, altos, esquina San Leonardo, reparto Santos Suárez: balcón, sala, tres habitaciones, baño, cocina, comedor, pantry. $28. Informes: Leyte-Vidal. M-2222.

ALQUILO CASA, SANATORIO COlor por habitación. Estrada Palma y Mayía. Jardín, portal, sala, tres habitaciones, comedor, baño primera. Otra de dos habitaciones, altos, en $15.00. Santos Suárez.

98 ALQUILERES VARIOS

FINCA «NEPTUNO», EN EL CANO, se alquila la casa de vivienda, chalet moderno con media caballería de tierra. Telfs. F1-7481 y M-7471.

SE SOLICITAN

99 SOLICITUD DE ALQUILERES

SE SOLICITA UNA CASA EN EL Vedado o Reparto Miramar, que tenga sala, living-room, comedor, biblioteca, cinco cuartos y dos baños garage y dos cuartos y servicio de criados. Telf. M-1903 de 9 a.m. a 4 p. m.

102 AGENCIAS - COLOCACIONES

«LA HABANERA», U-1880

Servimos con refertaoo roiao rdrdd Neptuno 255, esquina Espada. Servimos con referencias, Cocineras, Criadas Manejadoras, Mensajeros y todas clases de servidumbres de ambos sexos. U-1880

MARIANAO, EMPLOYMENT AGENcy, Tercera y 16, reparto Almendares. FO-1077 y FO-2015. Servimos con referencias toda clase de servidumbres de ambos sexos: criados, cocineros, choferes, manejadoras, mensajeros, etcétera. FO-1077 y FO-2015.

103 CRIADAS - CRIADOS

SE SOLICITA CRIADA PARA CUARtos, una peninsular en 23 Nro 812 esquina a A. Vedado, 20 pesos y uniformes. Dormir fuera, referencias.

SE SOLICITAN

103 CRIADAS - CRIADOS

EN ESTRADA PALMA 107, ALTOS, se desea joven española buen carácter para criada de mano, ayudar a manejar niño. Duerma en colocación. Sueldo: $18.

SE SOLICITA CRIADA CUARTOS, zurcir y lavar fino, con referencias no jovencita. FO-7452 de 8 a 12 a.m. Sueldo: 15 pesos.

SOLICITO JOVENCITA DE 14 O MAS años para limpiar y fregar. Dormir fuera, $5. Vivir cerca. Milagros 307, entre Zayas y Cortina, Santos Suárez.

104 COCINERAS Y COCINEROS

SOLICITO COCINERA PARA VArias personas. Tiene quien la ayude. Se prefiere duerma fuera y sea peninsular. Romay 55, altos de la botica.

SOLICITO COCINERA SEPA COCInar, tenga práctica, aseada. Sueldo: $9. Informan: Calzada Lisa No. 21, Marianao.

SOLICITO ESPAÑOLA COCINAR Y limpiar -matrimonio. Persona formal, trabajadora, práctica y que sepa desempeñar bien su trabajo. De no ser así, no se presente. Sueldo: $12, y uniformes. Angeles 3, altos, entre Reina y Estrella.

SOLICITO COCINERA PENINSULAR dos personas, dormir colocación, ayudar alguna limpieza. $15. Cerro 609, esquina Patria. M-6430.

MENDOZA 54, REPARTO COLUMBIA, Marianao, se necesita cocinera que sepa su obligación, duerma en la colocación y ayude limpieza. Sueldo: 15 pesos.

SE SOLICITA UNA JOVEN ESPAñola para cocinar y limpiar casa a corta familia que sepa cumplir con su obligación. Buen sueldo. Reina número 21, primer piso.

105 MANEJADORAS

SOLICITO MANEJADORA BLANCA o de color con experiencia. 21 número 1053, altos, entre 12 y 14, Vedado.

114 AGENTES - VENDEDORES

SOLICITO DOS HOMBRES CONOZcan establecimiento, Habana y repartos. Informa: Montalvo 11, Columbia, señor Salas.

SOLICITO MUCHACHAS RELACIOnadas por sus empleos con las damas, para que vendan producto de uso íntimo para señoras. Edificio La Metropolitana, apartamento 512, de 3 a 4.

117 SOLICITUDES VARIAS

DEPENDIENTE PARA RASTRO, que entienda el negocio de muebles. Sueldo: 30 pesos. Que duerma en la colocación, con referencias y que sea soltero. Informan Salud 13, a todas horas.

SE OFRECEN

118 CRIADAS-CRIADOS

SE DESEA COLOCAR UNA JOVEN española para criada de manos o cuartos, tiene referencias. Teléfono: F-6253 No le importa salir a los repartós.

SE OFRECE CRIADO ESPAÑOL EXperto en todo trabajo doméstico, sirve mesa a la rusa o para segundo criado. No tengo mayores pretensiones. A-6988

SE COLOCA BUEN CRIADO DE manos, honrado, trabajador, y con buenas referencias de donde trabajó desea casa seria. Telf. F-4366

JOVEN DE COLOR CON REFERENcias para criada de mano o cocinar y ayudar limpieza. Todo el servicio si es matrimonio solo. $15. Teléfono M-6013

SE DESEA COLOCAR UNA JOVEN española para criada de manos o manejadora teléfono U-6715, calle Aramburu 179.

DESEA COLOCARSE JOVEN ESpañola de criada de mano o matrimonio solo, cocinar y limpiar, no se coloca menos de 15 pesos. Tiene referencias. Informan XO-1213

DESEA COLOCARSE UNA JOVEN blanca para cuartos o criada de manos, tiene buenas referencias. Telf. F-2545

DESEA COLOCARSE UNA BUENA criada de mano o de cuartos; también se coloca para manejadora tiene referencias, también trabaja por hora. Informa Herrera. F-5921

SE DESEA COLOCAR UNA JOVEN española para criada de manos o manejadora. Vives 170, entre Carmen y Rastro, Habana.

SE DESEA COLOCAR UN JOVEN de 14 años. Se coloca para todo y tiene quien lo recomiende. Informes: Telf. F1-6171.

SE DESEA COLOCAR UN JOVEN español para criado con gran experiencia en todo servicio fino. Sabe planchar y hace coteles; tiene buenas referencias. Telf. M-3592, tintorería.

DESEA COLOCARSE UN JOVEN polaco del campo para sirviente o ayudante cocina o camarero. Teléfono A5-0701.

DESEA COLOCARSE UNA MUCHAcha española para criada de mano o para cuartos. Es formal y cumplidora. Tiene referencias. Telf. U-5470.

DESEA COLOCARSE UNA ESPAÑOla de mediana edad para limpieza de cuartos o para atender a una señora. Sabe coser, tiene buenas referencias. Informan: Telf. M-1539.

DESEA COLOCARSE JOVEN ESPAñola para habitaciones o manejadora. Escobar No. 25, altos.

DESEA COLOCARSE UNA ESPAÑOla para criada de mano o manejadora o para cuartos con matrimonio solo. Telf. FO-6003. 12 y 21, Vedado.

SE DESEA COLOCAR UNA MUCHAcha española para cuartos o comedor. Tiene referencias. F1-6761.

JOVEN ESPAÑOLA DESEA COLOcarse de criada de manos. Sabe lavar y planchar ropa fina. Teléfono U-6767.

JOVEN ESPAÑOL DESEA COLOcarse de criado de manos. Especializado en el servicio a la rusa y acostumbrado a esmerado servicio. Tiene referencias de casas que ha trabajado. No mnos de $25. Telf. FO-2641.

UNA SEÑORA DE MEDIANA EDAD con referencias desea colocarse en casa de moralidad para criada de cuartos, surcir y esturas ligeras. También para señora de compañía. Calle 6, entre 15 y 17, Almendares. Teléfono FO-3160.

DESEA COLOCARSE HOMBRE DE 24 años, cubano, de criado de mano, o camarero, o cualquier otro trabajo. Sabe su obligación, buenah referencias, M-3215.

SE DESEA COLOCAR UNA ESPAñola, para criada de mano o cuartos. Tiene referencias. Sueldo: 20 pesos Telf. F-5553.

SE DESEA COLOCAR UNA JOVEN española, para criada de mano o de cuartos. Tiene referencias y desea casa de

Profesionales

DRES. EN MEDICINA

DR. A. LABRADOR
Especialidad enfermedades estómago e Intestinos, Flujos crónicos, Venéreas y Sífilis, Corazón, Riñones y Vejiga, toda clase de análisis. Consultas, inyecciones intravenosas. Pagos 1 a 3. Consultas gratis de 8 a 11. Reina y Estrella, altos 3. A-0801.

DR. FRANCISCO J. DE VELASCO
Corazón, pulmones, estómago e intestinos.

DR. RUBEN DE VELASCO
Corazón, pulmones, enfermedades de niños. Consultas de 1 a 3, días impares. Horas especiales, previo aviso. Salud 34. Telf. M-6068.

DR. JOSE ALFONSO
Especialista del Centro Asturiano. Oídos, garganta, nariz y oídos, consultas mutualizables de 10 a 12 y de 4 a 5: $1.00; de 2 a 4: $2.00. Consultas: $5.00. Operaciones módicas. Teléfono: 386. Telf. M-2330.

DR. ALFREDO COMAS
Especialista del Instituto del Cáncer. Enfermedades venéreas, sífilis, vejiga, afecciones de señoras, tumores del útero y pechos. Aplicación del Radium. Horas: de 2 a 5. Teléfono M-7728. San Nicolás 70. Habana.

DR. CARLOS LAMAR
Luna. Tuberculosis. Bronquitis. Especializado en la curación del Asma por un procedimiento especial. Tratamiento de todas las enfermedades del pecho y de los bronquios y pulmones. Consultas de 1 a 4, martes, jueves y sábados. Virtudes 130, altos. Teléfono U-1809.

DR. MESA RAMOS
PIEL, SIFILIS, VENEREO. Impotencia, esterilidad, etc. Consultas y tratamientos 8 a 9 a.m., 5 a 8 p.m. Perseverancia 32, entre Aguila y Virtudes.

INSTITUTO DEL VIEJO
NEPTUNO 120.
Especializado en el tratamiento de la vejez más de 40 años. Servicio permanente. Laboratorio. Visitas domicilias. Curaciones. Consultas. Asistencia médica., Farmacia. Estudios Clínica. CUOTA MENSUAL $1.50. Obsequiamos el primer mes.

INSTITUTO HIGIA
ENFERMEDADES VENEREAS (EXCLUSIVAMENTE)
Cura rápida y garantizada de la sífilis reciente o antigua, prostatitis, artritismo blenorrágico, úlceras chancrosas, impotencia. Últimos medicamentos. Método Sabouraud. Diatermia, fulguración. CONSULTAS Y RECONOCIMIENTOS GRATIS, de 7 a.m. a 9 p.m. Turnos especiales. Zanja 2, altos, esquina Galiano y Rayo. Teléfono 1-1809.

DR. A. VENERO
Curación rápida de enfermedades venéreas, impotencia, sífilis, electricidad médica, diaterma, ozoterapia. Consulta semanal. Consultas: de 10 a 1 y de 4 a 6 p.m. San Miguel esquina a San Nicolás. Telf. A-9380

DR. J. B. RUIZ
Especialista del Centro Gallego y Hospitales de Filadelfia y New York. Especialista vías urinarias, venéreo, sífilis y trastornos sexual. Ureterografía y Cistoscopia. Consultas: 8 a 1. Trocadero 35.

DR. ANTONIO PITA
Enfermedades Nerviosas y endocrinas
Dispuesto con un bien montado instituto de Fisioterapia. Tratamiento especial de la neurastenia, impotencia, trastornos sexual, enfermedades nerviosas y glandulares, etc. Novísimos métodos de estimulación Vagoendocrina. No visita ni da consultas por Correo. Consulta previamente por cita: $10.00. Consultas de 2 a 4 p.m. San Lázaro 45, a una cuadra del Prado y Malecón. Teléfono U-1309.

DR. OCTAVIO RIVERO
Asma, tuberculosis, enfermedades pulmonares y alérgicas. (Coriza, urticaria)
Ex-interno del Servicio del profesor Trias (Barcelona), ex jefe clínico Dispensario Antituberculoso Municipal. Consultas: lunes, miércoles y viernes de 2 p. m.; martes, jueves y sábados de 1 a 1 p. m. Campanario 43: Teléfono U-5824.

DR. ALEJANDRO MUXO
VIAS URINARIAS
Cirujano del Instituto de la clínica-hospital "Primero de Septiembre" y de la quinta "Covadonga", del Centro Asturiano. Enfermedades de la vejiga urinaria, Enfermedades venéreas y trastornos sexuales. Consultas diarias, de 4 a 7 p. m. Perseverancia 49, entre Animas y Virtudes. Teléfono A-7001.

DENTISTAS

DR. ARMANDO CRUCET
Cirugía dental y oral de la facultad de Pennsylvania y del Gallinger Hospital of Oral Sugery. Ex-Interno de la Moffit Porcelain Dental School de Filadelfia. Tratamiento médico quirúrgico de la alveolar, dentadu arde porcelana, dientes impactados. Rayos X. Diatermia, electro coagulación. Inyecciones de alta frecuencia. Rayos Violeta.
Consultas por hora fija. Neptuno 17, entre Línea y Calzada. Vedado. Telf. F-5153

DR. J. M. GATELL
CIRUJANO DENTISTA
Habana número 98, entre Obrapía. Especialista en extracciones, puentes, coronas de oro y porcelanas dentaduras postizas. Arreglo de dentaduras y planchas en el día. A precios que lo desean, los términos. Facilidades de pago. Horas: 8 a 8. Telf. A-8335.

COMADRONAS

CONSUELO RUDA
Ex-interna de la casa "Islas Baleares". Muchos años de práctica. Consultas gratis. Nueva Paz número 14, entre Benjumeda y Calle. Telf. U-5824

COMPRAS

9 CASAS

SI UD. DESEA VENDER SU PROPIEDAD a precio razonable véame, hacemos negocio en 48 horas. Informes, San Lázaro 195 altos. A-9173.

$75.000 TENGO PARA COMPRAS DE casas en la Habana, Vedado y Repartos que no estén fuera de precio. Estrada Mora, oficina: San Ignacio 50, de 9 a 12 y de 2 a 5. Telf. M-7432

11 FINCAS RUSTICAS

COMPRO UNA FINCA RUSTICA, BARATA y una casa en La Habana o en sus barrios. Sr. D. Barrero Escobar 7, altos. Telf. M-1779.

17 MUEBLES Y PRENDAS

Compramos:
Brillantes, platino, plata y oro
BAHAMONDE Y CIA.,
(desde 1893)
Amistad 94, casi esquina a San José

U-2530: COMPRO MUEBLES EN GENERAL. Liquidamos casas completas: pianos, máquinas coser y escribir, objeto de arte, adornos, porcelana, plata, bronce, vajillas, libros, oficina. Compramos todo. Negocio rápido. Teléfono U-2530.

M-9603: "LA CONFIANZA"
Compro vendo y cambio: máquinas de escribir, coser, contadoras, burós, archivos, joyas en general, muebles modernos y toda clase de objetos de arte y pianos. Suárez número 7, esquina a Corrales: M-9603

U-1800: COMPRA MUEBLES
Pianos, máquinas de coser y escribir, objetos de arte, plata y porcelana, bronce, libros antigüedades, neveras, cocinas completas archivos y lámparas. «El Ras», U-1800

U-5154: COMPRO MUEBLES
Modernos, todas clases de máquinas coser. Pagamos más que nadie. Vendemos, cambiamos y aceptamos muebles en fondo. No venda sin antes llamar a Díaz y Chao Neptuno número 137 y 200: U-5154.

TELEFONO; A5-0722, COMPRO MUEBLES finos y modestos: cuarto, sala, comedor, sueltos, neveras, máquinas coser Singer, oficina, radios y otros: A5-0722.

U-7033: COMPRO MAQUINAS DE coser y escribir, pianos, muebles, instrumenta clínico, objetos de arte, plata, porcelana, etc. Acudo en seguida y pago bien: U-7033.

¿NECESITA DINERO?
Ignoramos y compramos joyas finas, artículos plata, bronce, porcelana, cristal, marfil, alfombras, máquinas escribir, coser Singer, radios, lámparas, muebles, ropa de hombre y objetos valor.
«LA REGENCIA»,
Suárez números 8 y 10
Telf. A-6628

COMPRAMOS JOYAS
Antiguas y modernas, con brillantes, zafiros, rubíes y esmeraldas finas, oro, platino, plata y enchapes hasta en pedazos. Objetos de plata, bandejas juegos de café, cubiertería y otros artículos. Rosarios de oro y plata, con cuenta, de perlas, coral, amatistas, etc. Pagamos bien. Vamos a domicilio.
CARBALLAL Y HERMANOS
San Rafael 138, entre Gervasio y Belascoain. Telf. U-5744.

COMPRAMOS JOYAS
Antiguas y modernas, con y sin brillantes y piedras, relojes de oro, rosarios y objetos de plata, porcelana, adornos finos y bronces.
PIGNORAMOS Y CAMBIAMOS
Necesitamos mercancía.
Vamos a domicilio.
Solicitamos lotes.
«LA SEGUNDA IMPERIAL»,
Corrales 57, esq. a Figuras.
A-9640.

A-6620: COMPRO MUEBLES
Juegos de cuarto, comedor, sala, piezas sueltas, neveras, refrigeradores, máquinas de coser y escribir, muebles de oficina, radios y equipajes. Liquido casa de huéspedes, «La Moderna». Salud 3: A-6620.

A-7190: COMPRO MUEBLES
De todas clases. Pagamos más que nadie. Vendemos y cambiamos. No venda sin antes llamar al **A-7190. La Casa Otero, Suárez 45, entre Apodaca y Goria.**

A-7795: COMPRA MUEBLES
De todas clases. Pagamos más que nadie. También vendemos, cambiamos y alquilamos. No venda sin antes hacer una llamada: A-7795. Vamos en el acto. «La Honradez». Máximo Gómez número 75.

18 UTILES DE OFICINA

COMPRO MUEBLES DE OFICINA: máquinas escribir, sumar y calcular, cajas caudales, archivos, sillas giratorias, baúles y maletas, oro, plata y brillantes. Pagamos más que nadie. «La Nacional», Villegas 93: A-9915.

19 LIBROS E IMPRESOS

NO REGALE SUS LIBROS ANTIGUOS a librerías de viejo. La librería **Albela** se los compra, pagándole más que nadie. Belascoain casi esquina a San Rafael. Telf. U-5783.

NECESITO LIBROS USADOS DE todas clases, especialmente Texto; compro cualquier cantidad. Llame al M-9017; voy a domicilio. Librería Venecia. Obispo 82. M-9017.

LIBRERIA MONSERRAT COMPRAmos Bibliotecas de ediciones libros en todas cantidades, no venda sus libros sin que le demos precios. Pagamos como nadie. Llame teléfono M-1502

COMPRO LIBROS DE TODAS CLAses y en todas cantidades. Pago bien. Voy a domicilio. Dirijase a José Mari, librería La Escuela en Monte y Egido, frente Compañía Cubana Electricidad

23 OBJETOS VARIOS

SE COMPRA BICICLETA SEÑORITA que esté casi nueva. A-8178

Arrendamientos

A-2 ARRENDAMIENTOS VARIOS

ALQUILO PLANTA DE PASTEURIZAR leche a 15 minutos de la Habana en perfecto funcionamiento se da barata. También sirve para cualquier negocio de refrigeración por tener espléndida nevera. Teléfono: F-2732

Reparaciones

42 MUEBLES Y PRENDAS

«GARCIA ESPINOSA», MUEBLEría y tapicería, San Rafael y Soledad. Hacemos trabajos de tapicería, reconstrucción, pintura y decoración. Mejor trabajo y mejores precios, porque somos obreros, directores y propietarios. Nuestro teléfono: U-1424. English spoken.

Reparaciones

42 MUEBLES Y PRENDAS

REPARACIONES DE MUEBLES
CASA «CORO»
Barnizamos toda clase de muebles y tapicería. Especialidad en colores, combinaciones de maderas y chapas. Limpieza de muebles a domicilio. Estrella 27, entre Aguila y Angeles. **Teléfono: M-2127.**

¡Repare a tiempo su nevera!
Rionda. Esmaltados por calefacción eléctrica. Infanta 1,059. Teléfono: U-3968.

REPARAMOS SUS MUEBLES POR poco dinero, dejándolos nuevos. Casa Pardo. U-5761. Los modernizamos, barnizamos a muñeca y esmaltamos «Duco». Pinturas pimbres a vapor y neveras. Tapicería en general. Azogamos espejos. Trabajos garantizados. San Rafael número 130.

VENTAS

48 CASAS

INMEDIATA A LA CALZADA VIBOra: jardín, portal, sala, recibidor, hall 6 cuartos de 4 por 4, comedor, 3 cuartos criados, 900 metros, a la brisa, garage. Martínez y Prieto, O-Reilly 23: A-6951 e I3456.

ALTURAS DEL RIO ALMENDAres: $13,500, lujosa residencia: portal, sala, recibidor, comedor estilo inglés, hall, 4 cuartos, dos baños de familia, pantry, comedor, garage, cuarto de criados y traspatio frutales, esquina Avenida La Paz: A-6951 e I-3456.

VEDADO; CALLE C., UNA PLANta: jardín, portal, sala, comedor, 4 cuartos, cuarto alto, cocina, pantry, próximo 23: $12,500; calle 21, una planta: $25,000. Martínez y Prieto, O-Reilly 23: A-6951 e I-3456.

$7,000; AVENIDA ACOSTA, PROXImo Calzada Víbora; jardín, portal, sala, recibidor, 4 cuartos de 4 por 4, galería, baño completo, comedor, pantry cuarto y servicio de criados, garage. Martínez y Prieto, O-Reilly 23: A-6951 e I-3456.

VEDADO; $3,200, MONTERO SANchez próximo 23: jardín, portal, sala, comedor, 3 cuartos; calle 15 próximo Paseo jardín, portal, sala, comedor, 4 cuartos, garage: $15,000. Martínez y Prieto, O-Reilly 23: A-6951 e I-3456.

PERSEVERANCIA PROXIMO NEPtuno, 3 plantas: $12,000; otra, dos plantas: $12,000; Neptuno, una planta: $9,000; Estévez pegado a Monte, renta $60.000, en $5,800. Martínez y Prieto, O-Reilly 23: A-6951 e I-3456.

CIENFUEGOS, DOS PLANTAS MOderna: $8,500; Refugio, 2 plantas: $8,000; Basarrate, 2 plantas: $8,500; Valle, 2 plantas: $5,600; Oquendo, 2 plantas: $8,500. Martínez y Prieto, O-Reilly 23: A-6951 e I-3456.

$2,800: CONCEPCION, PORTAL, SAla, dos cuartos comedor, cielo raso, traspatio; Dolores: portal, sala, comedor, 2 cuartos; $2,100; Santa Catalina, sala comedor, 4 cuartos: 2,800 pesos. Martínez y Prieto, O-Reilly 23: A-6951 e I-3456.

Precio de ganga
VENDO
JESUS DEL MONTE 417
Entre Quiroga y Colina. Casa de mampostería, azotea y tejas, 530 metros planos de superficie. Compuesta de sala, saleta, un salón corrido de 4.20 por 17 metros; dos cuartos, cocina de gas, dos baños con servicios completos y un hermoso sótano. Unica oportunidad. Escríbanos y gustosamente lo atenderemos. Informes: calle — número 34. Vedado, Habana. Oficina de Inversiones.

HABANA: EDIFICIO MODERNO, DItres plantas, 6 casas; mide 12x18.50 metros. Renta $180. Precio: $22.000. También casa antigua pegada Neptuno, 5.70x23, $4.300. Marrero. Aguiar 27. M-7774.

EN EL MEJOR BARRIO DE LA Habana. Tengo para fabricar 3 casas antiguas, que se dan a precio más bajo de lo que vale el terreno. Pida informes o vea a Manuel Rico, Industria 72 y medio, altos: M-9300.

VENDO REPARTO MENDOZA, TERcera parte su valor, regia casa, costó más de $40.000, 5 habitaciones, dos baños primera, dos garages, patios con árboles frutales, jardines terrazas, etc. Puede verla: D-Strampes 415 entre Carmen y Vista Alegre.

LOMA DE CHAPLE
Vendo en la parte más alta, pintoresca y saludable de este reparto, moderno y cómodo chalet, construido por arquitecto conocido, con materiales de primera clase sobre roca. Planta baja: portal, hall, sala, comedor decorado (4x6 cada uno) con puertas de cristales, cocina, cuarto y servicio de criados. Planta alta: terraza, hall, cuatro habitaciones, (4x4 cada una) con su closet y toma-corriente, dos baños, pequeña biblioteca, amplio garage para dos máquinas terraza sobre el mismo, pequeño jardín y patio dos tanques soterrados otro en la azotea y bomba; nunca falta el agua. La vive su dueño. Precio razonable, propia para personas de gusto y progresista, que sepa apreciar la originalidad del lugar y la vista panorámica que desde allí se divisa. Informa personalmente Padró, Oficina Central de The National City Bank of New York, días laborables. No corredores.

VENDO CASA ACABADA DE CONStruir, dos plantas propia para bodega, botica o similar, esquina de fraile. Situadas: San Nicolás 271, esquina a Esperanza. Fabricación de primera, recio módico. Informa su dueño: Méndez, Belascoain 18, Telf. U-5406.

PROPIEDADES BARATAS: CALLE San José, mide 27x32 metros, $25 metro. Esquina Vedado, calle 17, mide 22.66x50, con dos casas, $14 metro. También lote de 25x22.66, $15 metro. Varios más. Marrero. Aguiar 27. M-7774.

VENTA. — URGE Y DESEA VENderse una ciudadela compuesta de cuatro casitas y 16 cuartos de mampostería en un buen sector del Cerro con frente a dos calles. Renta más de $100 mensuales. Es un buen negocio para ser administrado por su propietario. Es de oportunidad adquirirse barata. Informa Francisco Andreu, Secretario, Centro Propiedad, Tejadillo Nro. 32 entre Habana y Compostela.

CASA, VENDO MUY BARATA, EN el mejor sitio de Marianao, casa cómoda con más de 250 metros de fabricación y unos 1,500 metros de patio con arboleda frutal. Facilidades de pago. Sin corredores. Jesús Valdivia, Carlos Tercero núm. 253 y medio, Habana.

FONOLLAR Y CIA., CONSTRUIMOS grandes y pequeñas y facilidades; portal, sala, 2 y 3 habitaciones, comedor, hall, $2,000 ó $3,000; monolítica, cedro, cocina y baño moderno. Teléfono FO-2856. No comprar casa; fabricad. Fonollar y Cía.

VERDADERA GANGA. PARTE ALTA Víbora, Concejal Veiga, Estrada Palma, Moderna, dos plantas, 5 habitaciones, dos baños, todo confort y amplitud; costó $29.500. Precio $10.500. Marrero. M-7774.

MIRAMAR: VENDO LUJOSA CAsa, acabada de construir, cuatro habitaciones con closets y terrazas individuales, dos baños, garage dos máquinas y otras comodidades en relación. Barata, Avenida Tercera esquina a Cuatro. Véala.

VENTAS

48 CASAS

$3,800: AMPLIACION ALMENDARES próximo a Línea o 9: jardín, portal, sala, comedor 3 cuartos, lujoso baño, garage, patio y traspatio. Martnez y Prieto, O-Reilly 23: A-6951 e I-3456.

¿USTED QUIERE ESTABLECERSE CON POCO DINERO? VEA A BENJAMIN GARCIA: M-4461
Vendo dos caballerías de tierra, con gran chalet, en carretera, a 15 minutos del Capitolio, muchos árboles frutales: $7,500. Vendo esquina, dos casas, altos, y en los bajos cuatro locales para comercio. Renta 100 pesos, en 10,000 pesos. Ganga: tintorería, ferretería, tren de materiales, casa de empeño, 4 garages, uno 600 pesos; lechería y bodega: 600 pesos. Vendo: cafés, cabarets, casa de huéspedes y un hotal. 1.000 pesos. Toda clase de negocios para establecimientos. Informes: Benjamín García, Galiano 125, café: M-4461.

CASA EN $7,000
Cerca de San Francisco: portal, sala, saleta, tres cuartos y demás comodidades, con entrada independiente, con cuatro casitas al fondo. Renta $80 00. Telf. X-1810. Inerarity.

CASA EN $4,500
Cerc de Serrano: portal, sala, saleta y cinco cuartos, mampostería y techo monolítico. Pequeña reedificación. Para más detalles: Inerarity, X-1810.

HIPOTECA
No pierda tiempo. Cuando quiera tomar dinero en hipoteca, en pequeñas y grandes cantidades, o para fabricar en La Habana y en sus barrios: Telf. X-1810, Inerarity.

CASA EN $3,200
Cerca de Belascoaín, con sala, saleta, cuatro cuartos. Renta: $35.00. Telf. X-1810.

JOSE CAMPANERIA
Compra y vende: chalets, casas, solares, fincas rústicas, condominios y créditos hipotecarios moratoriados. Dinero para hipotecas en todas cantidades, Aguiar 68: M-7785.

Vendo: San Lázaro, 4 plantas, moderna: $25,000; otra, 3 plantas monolítica, cerca Belascoaín: $19,000; Animas cerca Galiano, 3 plantas: $11,000; Concordia, 2 plantas: $13,000 Campanería, Aguiar 68: M-7785.

Zanja, moderna, 2 plantas, bajos nave; altos: 2 casas, cada una (sala, comedor, 3 cuartos, baño. Renta 100 pesos. Precio: $14,000; Lealtad cerca de Belascoaín, sala, 3 cuartos: 3,300 pesos. Campanería, Aguiar 68. Telf. M-7785.

Vendo: San Miguel cerca Lealtad, 2 plantas: sala, saleta, 4 cuartos, comedor: $9,000; Concordia cerca Belascoaín, 2 plantas: $8,000; Marqués González, sala, comedor, 3 cuartos: $3,200. Campanería, Aguiar 68: M-7785

Ganga: Monte, dos plantas, comercio, 443 metros, 2 plantas, renta contrato $200.00 Precio: $9,000 y reconocer $24,000 moratoriados; Virtudes cerca Lealtad, 6 por 24 metros: $7,000. Campanería, Aguiar 68: M-7785.

Vedado: Calle 23, cerca Paseo, una planta, 683 metros: jardín, portal, sala, hall, 3 cuartos, baño, comedor, un cuarto criado, buen patio, comedor, un cuarto criado, buen patio, garage: $17,000 y censo $3,000. Campanería, Aguiar 68: M-7785.

Vedado: Paseo, cerca 25, una planta 500 metros, 5 cuartos, garage, etc., $15,000; calle 27, cerca B., moderna, 683 metros, 5 cuartos, baños, garage, etc., $17,000. Campanería, Aguiar 68: M-7785.

Avenida Acosta, moderna, 2 plantas, frente tranvía, entre San Francisco y Concepción: jardín, portal, sala, saleta, 3 cuartos, baño intercalado, comedor, garage, cada planta. Renta: $60.00. Precio: $7,000. Campanería, Aguiar 68: M-7785

Gangas. Vedado: calle 8 cerca 23, jardín, portal, sala, comedor, 3 cuartos: $4,300; calle 19 cerca 12: jardín, portal, sala, comedor, 3 cuartos, baño intercalado y patio: $6,000. Campanería, Aguiar 68: M-7785.

VENDO CASAS EN LA HABANA Y SUS REPARTOS
OBSEQUIO DE UN BILLETE ENTERO DE LOTERIA A TODO COMPRADOR. DIEGO PEREZ, «EL GATO NEGRO» OBISPO 65 M-6872
Infanta cerca San Rafael, 2 plantas, esquina moderna, 8x28, gran establecimiento altos, terraza, sala, recibidor, 4 habitaciones, baño intercalado, comedor, cocina 2 habitaciones, baño intercalado, comedor, cocina, 2 habitaciones y baño en la azotea, $8.000.00 y reconocer $15.000,00 moratoriados, Diego Pérez, Obispo 65. M-6872

Hospital cerca Parque Trill o, 2 plantas, monolítica, 6.80x20. Sala, recibidor, 3 habitaciones, baño intercalado comedor al fondo, cocina; cuarto y servicios criados, altos igual, renta $70.00, $9.000.00. Diego Pérez, Obispo 65. M-6872

Campanario cerca Neptuno, 2 plantas, 8 por 30. Sala, saleta, 4 habitaciones, baño completo, comedor al fondo, cuarto criados, cocina, gran patio, altos igual. $16.000-00 Otra Gervasio cerca Concordia 7x30 12.000. Diego Pérez. Obispo 65 M-6872

Compostela cerca Empedrado, 3 plantas viga y loza, 6x25 sala, saleta, 3 habitaciones; baño comedor, cocina; altos: igual $10.000. Jesús María 5 por 17, $3,500.00. Diego Pérez Obispo 65. M-6872.

Infanta cerca San Rafael, 2 polantas cielo raso, 7x25, sala, recibidor, 4 habitaciones, baño completo, cocina, bajos: establecimiento $9.500.00 y reconocer $3.500.00 moratoriados. Diego Pérez Obispo 65. M-6872

Próximo Galiano y San Rafael Lote de casas antiguas para fabricar 28 por 35 metros En este lote de terreno, puede edificarse 12 magníficas casas al frente en 12 por 23 con escalera central y apartamentos interiores en 12x12 su proximidad a Galiano asegura el éxito $30.00 metro. Diego Pérez. Obispo 65. M-6872

Lealtad cerca Neptuno, una y media planta, sala, comedor, 3 habitaciones, baño y cocina, en los altos, 3 habitaciones y servicios, $7,500.00. Otra en Misión, 2 plantas con escalera mármol $4.000.00. Diego Pérez. Obispo 65. M-6872

San Miguel cerca Belascoaín. Dos casas de dos plantas cielo raso, 7x20 sala y saleta, 3 habitaciones, baño intercalado, cocina patio central; altos: igual escalera mármol, un apartamento en la azotea. Rentan $65.00 cada una. Precio cada casa: $8,000. Doego Pérez Obispo 65. M-6872

Vedado: a la entrada. Residencia lujosamente fabricada, una planta, jardín portal, sala, gabinete, recibidor hall central galería, biblioteca, 6 habitaciones 2 baños intercalados, comedor, cocina, pantry, 3 cuartos criados, garage 3 máquinas $25,000.00. Diego Pérez, Obispo 65. M-6872

Vedado. Entrada 3 plantas cantería, techos monolíticos decorada en oro 22 kilates, jardín, portal, sala saleta; galería 2 metros ancho, 4 habitaciones; baño intercalado comedor, pantry, despensa, cocina, altos iguales $28.000.00. Diego Pérez, Obispo 65. M-6872

VENTAS

48 CASAS

LOMA CHAPLE: $5,200
Vendo casa. Tiene jardín, portal, sala, recibidor, tres cuartos, baño moderno, comedor al fondo, patio y traspatio nuevecito: $5,200, parte contado. Informes: J. Llanes, Sitios 42. Telf. M-2632.

BAHIA HONDA. RUSTICA 65 CABAllerías tierras negras, fondo y maza primera, frente carretera, buenos pastos, cercada alambre, batey mampostería, varias casas, río, frutales, palmar. $50.000. Diego Pérez. «El Gato Negro». Obispo 65. M-6872.

BEJUCAL. FINCA 2-3/4 CABALLErías tierra colorada, carretera hasta el batey, $7.000, o la cambio por casa Víbora de jardín, portal, sala, recibidor, 4 habitaciones, baño intercalado, comedor, garage y dinero en efectivo. Diego Pérez. Obispo 65. M-6872.

ALMENDARES, A. CERCA 16. GANga. Ganga. Solar sombra 15x47 $2.25 vara Diego Pérez. Obispo 65. M-6872.

AGUSTIN SOLIS
AGENTE DE NEGOCIOS. COMPOSPOSTELA 50 ENTRE OBISPO Y OBRAPIA. TELEFONO M-2751.

VEDADO. CALLE 19 CERCA 23, completamente nueva, monolítica, una planta, sala, saleta, corrida 3 habitaciones, baño intercalado en colores, cocina, cuarto y servicio de criados, garage, patio. $8.500. A. Solís, Compostela 50. M-2751.

Escobar cerca Reina, 3 plantas monolíticas, sala, comedor, 2 habitaciones, baño completo, cocina (cada planta) renta: $80.000, $10.000-00. A. Solís, Compostela 50. Telf. M-2751.

Barrio del Pilar 2 plantas monolíticas, sala, saleta, 2 habitaciones, baño moderno, cocina (cada planta). Renta: $44,00. $4.700. Otra Omoa $3,500. A. Solís, Compostela 50: M-2751.

Medoza, calle San Mariano cerca de los Hermanos Maristas, chalet esquina moderno, bajos: jardín, portal, sala, recibidor; gabinete, hall comedor; pantry, cocina cuarto y servicios criados, garage. Altos: recibidor, gabinete, 5 habitaciones amplias gran baño y terraza, $12.000-00. A. Solís, Compostela 50. M-2751

Reparto Almendares, calle Tercera cerca 12, moderna, jardín, portal, sala, 2 amplias habitaciones, comedor, baño, cocina y patio: $2.750.00. A. Solís, Compostela 50: M-2751

Columbia, calle Mendoza, cerca Avenida Columbia, moderna, portal, sala, 3 habitaciones, comedor, baño, cocina patio (buena comunicación) 3.500 pesos. Otra, 2 habitaciones: $2.600. Otra Avenida Columbia, $2.750.00. A. Solís, Compostela 50. M-2751

Casas baratas. Estrella cerca Lealtad, una planta $3.400.00. Estévez cerc Monte, $5,500.00. Factoría cerca Apodaca $3.500.00. Marqués González, cerca Desagüe: $3,500. A. Solís, Compostela 50. M-2751.

Cerro: Churruca cerca Santa Teresa, una planta, portal, saloa, saleta, 2 habitaciones baño cocina y patio: $1.850.000. A. Soolís Compostela 50. M-2751

Para fabricar Lagunas cerca Galiano, 6.40 por 18, $7.000. San Miguel cerca Belascoaín 194 metros. $7.000. Gervasio 270 metros, $8.100.00; Chávez, 6 por 17: $3.500; Manrique, 6.50 por 20 en $5.000; Virtudes 7.40 por 16.50: $7.000. Compostela, 6.50 por 18, $6.000; Paula 8.50 por 23, $5,500; Gervasio 193 metros: $5,500; Peñalver 6 por 32, $3.000-00. A. Solís, Compostela 50. M-2751

SOLARES

Calle 25, entre B y C, 17 x 22.66, $30; calle 11, cerca 12, una parcela 8.33x22.66 $2.500. Otra esquina 16.66 por 22.66, $5.700; calle 23 y letra esquina 27x37, $30.00 metro; 12 cerca 23, 2 solares completos a $16.00. Miramar, frente al reloj 25 por 50, $6.50 vara; 7a Avenida entre 2 y 4 1.564 varas: $4.50 vara. Calle 22 entre 3a y 1a, 20 por 46, $3.25 vara. A. Solís, Compostela 50. M-2751.

¿BUSCA NEGOCIOS? ¡TENGO LOS MEJORES! BENJAMIN GARCIA: M-4461
Vendo una manzana de casas, o sea, 17 casas, en $10.000, renta $170.00; vendo edificio, 72 casas, renta $1.000 mensuales: $80.000; San Rafael, 2 plantas: $14,000; en la calzada del Monte: $13,000; vendo ocho casas y una esquina: $9,000; vendo esquina, con comercio, 2 plantas, rentra $80.00, en $7,000; vendo casa en Infanta, 3 plantas: $9,000, ganga; vendo 15 casas, renta $220.00, en $17,000; vendo edificio de 4 casas, en $5,500, renta $80.00; vendo casa 3 plantas, 11 por 14: $10,000, pegada a Monte; otra, San Lázaro, 2 plantas, 7 por 24: $15,000. Informes: Galiano 125, García: M-4461.

TODO BARATO. CASA COMERCIAL Jesús del Monte Calzada en $4.200, Almendares, solar 2 accesorias, 6 cuartos, en $2,650; bonita casa dos apartamentos $3.400, grande solar reparto Batista a $1,25; otro en Columbia, a $1.10; otro Razábal, a $1.20; otro, Ampliación a $1.75; otro a plazos, parcelita Buen Retiro, 300 pesos. Informan FO-1097 de 1 a 5.

AMPLIACION ALMENDARES $4,200
Vendo casa moderna, una planta, techos monolíticos, compuesta de jardín, portal, sala, comedor, 3 cuartos baño intercalado cocina garage y 1 cuarto y servicios de criados traspatio con árboles frutales y pasillos laterales muy fresca, está vacía. Dueño FO-2188

DIEZ OCTUBRE SE VENDEN CASAS renta 67 pesos, $6,300, esquina renta 50 pesos, $5,000, trato directo Jesús del Monte y San Francisco, café Castellanos, Rico.

SE VENDEN DOS CUARTOS DE mampostería con sus servicios, solar, mide 6x23 libre de gravámen en Avenida 4a Nro. 26 entre 4 y 5 Buena Vista. Informan en la misma.

VENDO LINDO CHALET, SIN EStrenar, pegado a Calzada Columbia, Nicanor del Campo, calle 8, entre 11 y 13, tres dormitorios, garage, jardín, gran baño. Ultimo precio: 7,500 pesos: F-7534.

CASA MODERNA UNA CUADRA Curva Montalvo, Almendares, tres habitaciones, baño completo, garage, gran traspatio, buenas medidas. Informan San Nicolás 75 bajos 11 a 1.

INVERSIONES RAPIDAS
Solvencia moral y económica. Véame o llámeme sin compromiso de ninguna clase para usted. Vendo y compro casas y solares. Dinero en hipoteca en la Habana y repartos. Mucha reserva, prontitud y honradez en las operaciones. Informes: Victoriano Alvarez, FO-3786.

EN LO MAS BELLO DE ALMENDARES
Calle 14 esquina D se vende esta moderna casa fabricada en terreno amplio de 512 metros consta de jardín frente y costados portal, gabinete, sala 5 cuartos (cuarto alto) con su servicio garage. Espacioso comedor al fondo; gran hall al centro, servicio de criados, patios lateral y traspatio, en $10.750. Informes directos al comprador. Victoriano Alvarez en la misma esquina de 14 y D. FO-3786

VENTAS

48 CASAS

LUZ 92, CERCA EGIDO: $8,000
Se vende esta moderna casa, de dos plantas, monolítica. Rentando 60 pesos Olózaga, 8 esquina a Tercera Avenida, reparto Miramar. Telf. FO-3306.

49 SOLARES

SOLARES EN SANTA CATALINA $4.00 VARA
Junto al cine Méndez, 28 por 52 varas. Esta oportunidad: tres días nada más. Repartición de bienes. U-6616 Lizasoain. Oquendo y Animas.

VEDADO: A 50 CENTAVOS, CON DOS viviendas 18 metros, próximo a la calle 26 y pegado al Cementerio de Colón. Martínez y Prieto, O-Reilly 23: A-6951.

SOLAR, SANTA CATALINA, ESQUIna, a $5.50; Felipe Poey, pegado a Santa Catalina, a $5.00 vara; José A. Vist Alegre, esquina fraile, a $4.50. Saco pegado Santa Catalina, a $3.00; Martínez y Prieto, O-Reilly 23: A-6951

SE VENDE UNA PARCELA ESQUIna 537 varas; Goicuría y Vista Alegre. Informan: A-5615; de 8 a 12 a. m. y de 2:30 a 10:30 p. m.

VENDO SOLAR ESQUINA GUASAbacoa y Arango, Luyanó, 12x25, $3 metro. Otro, Arango entre Guasabacoa y Cueto, 7x31 a $2.50 metro. Véalos. Alberto Cuervo. Edificio Metropolitana 342. M-2808.

TERRENO CALZADA INFANTA ESquina, mide 30 por 40, total, 3.300 metros a $15. Calzada Columbia, cerca Colegio Belén, manzana con 7.060 varas a $3 vara. Campanería. Aguiar 68. M-7785.

CALLE SANTOS SUAREZ UNA CUAdra Calzada, sombra, 456 varas. Precio $2.300 y censo, $400. San Benigno cerca Tamarindo, 13 por 22 varas. $900. Campanería. Aguiar 68. M-7785.

BUENAVISTA: QUINTA AVENIDA esquina Calle 5, fraile, 2.100 varas, a 0.85 vara. Hago parcela; calle 2, entre Quinta y Séptima Avenidas, 700 varas, $500 .Campanería. Aguiar 68. M-7785.

VEDADO: $7.00 METRO
Vendo solar completo calle 20 y 17, frente por 20. Informes: F-7024.

CHALET PROXIMO AL HOTEL NACIONAL
Brisa, espléndido: $15,000 y reconocer hipoteca moratoriada; otra casa esquina, calle 17, con 1133 metros: $14,500; esquina 2 plantas independientes, 6 cuartos, cada planta: 26,000 pesos. Gerardo Mauriz: M-7586, Metropolitana 538.

Vedado, regio palacete, 2.500 metros, sumamente barato. No pierda este chance; otro, lo más céntrico calle 17, dos plantas independientes, mucho terreno: 16,000. Gerardo Mauriz: M-7586, Metropolitana 538.

Vedado: casa 5 cuartos: $12,500, parte alta, techosc monolticos; otra esquina, 2 plantas: $12,000; otra moderna, próxima calle 23: $7,000; otra, calle 23, con 4 cuartos: $10,500; otra, calle 23: $20,000 y un censo Gerardo Mauriz: M-7586, Metropolitana núm. 538.

Casa 1.500 varas: $12,000, Ampliación de Almendares, esquina fraile, 6 habitaciones y demás; otra, La Sierra, una planta, 4 habitaciones, 2 baños: $9,000; otra lindísima: $6,800. Gerardo Mauriz: M-7586 y FO-1079.

Frente colegio Belén,

VENTAS

53 AUTOMOVILES - ACCESORIOS

SE VENDE UN AUTOMOVIL MARca Buick, de 1938. Informan Concordia 136, bajos.

CARROS USADOS

ASOMBROSA LIQUIDACION

1937 Chevrolet Sedán 4 puertas, baúl.
1937 Ford Sedán, 2 puertas, baúl, 85 HP.
1936 Chevrolet Sedán, 2 y 4 puertas.
1936 Ford Sedán, 4 puertas, baúl.
1936 Pontiac Sedán, 4 puertas, baúl.
1936 Studebaker Sedán, 4 puertas, baúl.
1935 Chevrolet Sedán, 2 y 4 puertas.
1935 Ford Sedán, 2 y 4 puertas.
1935 Oldsmobile Sedán, 4 puertas.
1935 Buick Sedán, 4 puertas.
1935 Studebaker Sedán, 4 puertas.
1935 Pontiac Sedán, 4 puertas.
1935 Pontiac Sedán, 2 puertas.

Además: liquidamos más de 50 de otras marcas, desde $5.00 a $90.00. Venga a verlos, no pierda la oportunidad.

Agencia «PONTIAC»,
Marina 64, esq. a Vapor,
(frente al Torreón)

VENDO SIETE AUTOMOVILES DE siete asientos, cerrados, abiertos; Packard, Lincoln. Otros Dodge 36 particular; Master Chevrolee 34; hago cambios; facilidades. Verlos: Infanta 62. U-1405. Santiago Hurtado.

PYROIL

Garantizamos un 10% economía, consumo de gasolina y un 50 por 100 en las reparaciones, Use «PYROIL», ligado con aceite AUDEC u otro similar en su automóvil, yacht o motor de cualquier clase. Unicos distribuidores en Cuba

«LUBRICANTES AUDEC S. A.»
Arbol Seco y Desagüe Telf. U-1276

OPORTUNIDAD. VENDO DODGE 1938. Radio y extras en $1,000. Llame al A-9189 Sr. García de 9 a 11 o 4 a 6. Véame Hotel Providencia Obrapía 99. Telf. A-9189

STUDEBAKER 1937, SE VENDE barato, con facilidades de pago. También se admite carro en cambio, Zanja 24, garage.

Buicks, del 37 y 38; Studebakers y Chevrolets, del 36 y 37, y varios más. Todos en perfecto estado. Facilidades de pago. Ramos y Leivas, Calzada y L.. Vedado: F-7233.

54 MAQUINARIAS

VENDO POR RETIRARME DEL NEgocio Fresadora Universal B-S No. 2 completa recortador 16; torno 9x3; segueta eléctrica, prensa Bliss Nro. 19, prensas de mano, guillotinas de pie y mano, máquinas para hacer troquieles, taladros, hornos de tempolar y de dar pintura, compresor para pintar a pistola, aparato soldadura eléctrica, pulidora superficie, piedra esmeril eléctrica, bancos, tornillos, etc., todo maquinaria calidad. Teléfono M-3402

SE VENDE UN PACKARD CERRAdo, cinco pasajeros, moderno, en flamantes condiciones, gomas nuevas; se dan facilidades. Para verse en San Ignacio No. 18. Teléfono M-1224.

BARATISIMO. MOLINOS PARA TOdo. Prensa para mosaicos de plataforma giratoria. Bomba portátil. Mesas de billah romano. Mosaicos desde $25 millar. Marianao, Real y Puente La Lisa (Frente Cuartel).

VENDO PLANTAS DE HIELO YORK 1, 2, 3, 4, 8 y 30 toneladas; Molinos para cacao, maiz y sal Nordy de 6 mazas 24x9; bombas Triplex P. P. 450 galones por minuto; donques luples 1; 2; 3; 4; 5; 6 y 12 pulgadas; bomba vacío; máquina de vapor 10 y 100 H. P.; motor de petróleo 120 M. W. M. cepillo cuatro caras Fay, escoplo barrena y cadena, turbina 2, 3, 4, 5 y 6pulgadas. Manila Nro 314. I-5619

VENDO PASADOR DE GUAYABA Y tres pailas de cobre, planta de eter, 3 centrífugas 18x30, winches eléctricos de vapor y de mano, comprensor de aire 4x4 y 6x6 Curtis, correas, poleas, diferenciales 2, 4, 6 y 10 toneladas motores eléctricos 10, 15, 35, 50 y 150 H. P. tijera y punzón para herrería, planta de pasteurizar Burrey cortina Salmuera, camión volteo. Manila 314 Cerro. Hilario García I-5619

VENDO PAILA DE GAS DE 6 CAballos, 2 máquinas de teñir medias de dos compartimentos, una de uso y otra nueva. Informan y verlas: Estrella y Plasencia. Tintorería.

VENDO APARATO DE RAYOS ULtra-Violeta para aguas minerales o refrescos, informan en Aramburo No. 6 bajos, entre Animas y Concordia. Sr. Víctor.

OFERTA ESPECIAL GANGA

Cines, Cabarets, Academias. — Vendo potentísimo aspirador acondicionador renovador aire 110|220 volts, solo 250 watts hora consumo, diámetro 36 pulgadas, numerosas paletas. Aspira increible volúmen aire nuevo. Precio: $250. Informes: José Esparraguera. Teléfono: A-7994 Habana 128, altos.

55 CAJAS CONTADORAS

GRAN LIQUIDACION DE CAJAS registradoras «National», de todos tamaños, con garantía mecánica. «La Nacional, Villegas 93, entre Teniente Rey y Amargura. Teléfono: A-9915.

56 MUEBLES Y PRENDAS

FAMILIAS, GANGAS; JUEGOS DE cuarto, 3 cuerpos, completos: $98.00 otro: $115.00 otro: $140.00; comedor, Renacimiento Español: $70.00; Arte Moderno: $50.00; juego sala 9 piezas: $40.00; recibidor: $48.00; living room: $98.50. No pierda oportunidad. San Nicolás 63, fondo de «La Opera».

56 MUEBLES Y PRENDAS

REFRIGERADOR CASI NUEVO SE vende uno muy barato, puede verse en Malecón 356, altos, derecha.

M-7084. — COMPRO MUEBLES MAquinas coser y escribir, objetos arte, lámparas, pianos, porcelanas, libros, cuadros, alfombras, maletas, antigüedades, neveras y ropa. Acudo en seguida. Telf. M-7084.

MUEBLES EN GANGA: CONStruídos en las mejores maderas, estilos modernos y elegantes. Grandes facilidades de pago. Admitimos muebles en cambio. Visítenos y se convencerá. Díaz y Chao, Neptuno 197 y 200, entre Belascoaín y Lucena: U-5154.

SE VENDE UN REFRIGERADOR General Electric, en magníficas condiciones. Puede verse en Amargura número 80, cuarto piso.

SE VENDE UN JUEGO DE SALA con sofá, 2 butacas, 2 sillones y mesa. Nuevo y a precio módico. Un juego de comedor modesto pero nuevo con 2 butacas y 6 sillas. Una nevera eléctrica «Kelvinator» y otros muebles. Para verse e informes en Paseo Nro. 357 entre 15 y 17, solo de 1 a 3 de la tarde.

EN DAMAS 40 POR EMBARCARME, se venden todos los muebles, estilo Colonial antiguos, Arcas; Juegos de comedor; Espejos; Consolas; Faroles; Caja de caudales; Cocina eléctrica; Vajilla; Cuadros; Tapices ;Victrola con discos, y Escaparates barroco y muchas cosas más.

¡¡OPORTUNIDAD!! ESPECIALIDAD EN ESTILO INGLES

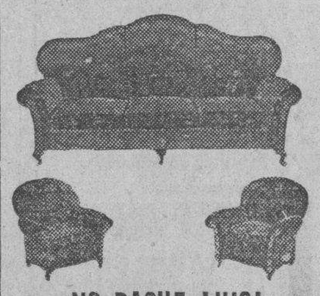

¡NO PAGUE LUJO!

VISITE LA MUEBLERIA Y TAPICERIA «GARCIA ESPINOSA» EN SAN RAFAEL Y SOLEDAD

Elegantes y cómodos living-rooms muy cómodos; juegos de sala, comedor y cuarto de tres cuerpos, con originales modelos de coquetas. Acuda hoy mismo y ahorrará dinero. No cobramos lujo, porque no lo tenemos. Además, porque somos obreros, directores y propietarios: Nota. La entrega de muebles al interior, con un veinte por ciento más barato. Nuestro teléfono U-1424 English spoken.

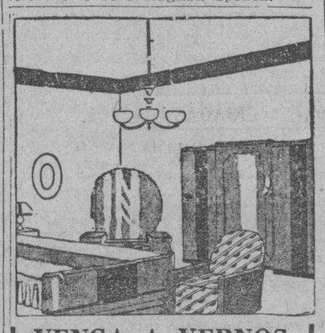

VENGA A VERNOS EN SEGUIDA

AHORRARA DINERO. FACILIDADES DE PAGO. TOMAMOS SUS MUEBLES A CAMBIO

"LA CASA LOPEZ"
BELASCOAIN 76
ENTRE JESUS PEREGRINO Y POCITO
TELEFONO U-1541

MUEBLES BARATOS

Liquidación permanente de Radios, Juegos de Sala, Cuarto y Comedor.

A VERDADEROS PRECIOS DE GANGA

MUEBLES EN GANGA

Juegos cuarto, Arte Moderno: $4.00 mensuales; comedor, caoba, último estilo; $3.00 mensuales; sala, y recibidor, modernísimo: $3.00 mensuales; juego de cuarto, 3 cuerpos, caoba, últimas creaciones: $5.00 mensuales.

Precios muy bajos.
«LA EMINENCIA»,
Neptuno núm. 188

LA PREDILECTA

LA CASA QUE NO COBRA EL LUJO

Realizamos pianos a precios increíbles y con grandes facilidades de pago. Tenemos el piano que usted necesita. Lo mismo para profesional que para estudiante. En alquiler desde $2.00 mensuales. San Rafael y Oquendo. (al lado del Bar). U-2530.

56 MUEBLES Y PRENDAS

LIQUIDACION DE FLUSES, ZAPAtos, capas de agua y toda clase de ropa y alhajas, procedentes de empeño. «Los Jimaguas», Suárez número 62, esquina a Misión.

DESEO LIQUIDAR MIS MUEBLES admito dinero, prendas, etc, lo que tenga. Urge por cambiar de giro. Salud 47 entre Marique y Campanario. El Corazón de Jesús.

VENDO MAQUINA SINGER OVILLO Central, también piano. Lo cambio por lo que tenga. Tiene, venga, no tiene dinero también, estorban. Salud 47 entre Manrique y Campanario.

PARTICULARES, POR EMBARCARme vendo cuarto 3 cuerpos nuevecito $35; lujoso $65; el regio chifonier butacón, $120; sala, $45; comedor renacimiento, $55; valen doble. Escobar 9 San Lázaro y Lagunas

LA CASA INGLESA
SALUD Nº 9 ESQ A RAYO
TELF. M-7179

COMEDOR RENACIMIENTO $60.00

Arte Moderno: $38.00; sala: $25.00; recibidor: $18.00; cuarto: $30.00. Surtido completo en oficina, pupitres, sillas café chaisselongs, paravanes, sillones frigidaire, vidrieras, armatostes, divisiones, neveras, ceniceros, objetos de arte, juego dorado. Compramos y cambiamos. «La Casa Inglesa, Salud número 9, esquina a Rayo. Telf. M-7179.

MUEBLES A PLAZOS

Juegos cuarto: $8.00 fondo; sala: $5.00 fondo; comedor: $8.00 fondo. Cambiamos muebles. Tomo en fondo. Precios sin competencia.

«LA VICTORIA»,
Monte 193. Telf. M-7458

MUEBLES EN GANGA: CONStruídos en las mejores maderas, estilos modernos y elegantes. Grandes facilidades de pago. Admitimos muebles en cambio. Visítenos y se convencerá. Díaz y Chao, Neptuno 197 y 200, entre Belascoaín y Lucena: U-5154.

MUEBLES A PLAZOS

Y al contado. Casa Hierro, Compostela y Merced. Precio de liquidación, desde los más modestos hasta los más lujosos. Tomamos muebles usados en fondo. Vea nuestra exposición: M-1220. Alquilamos muebles.

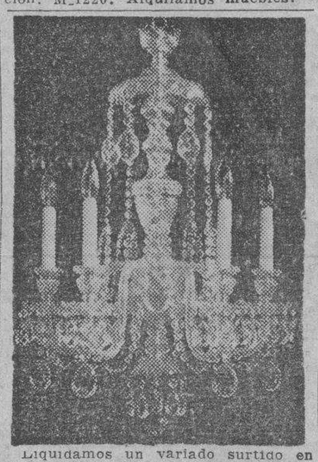

Liquidamos un variado surtido en lámparas y objetos de arte y plata.

«LOS TRES HERMANOS»,
Consulado núms. 94 y 96.
M-3534.

VENDO GRAN COMODA FRANCEsa, valioso conjunto de reloj y candelabros bronce, 2 cornucopias decoradas, linda licorera Bacarat y objetos de arte. Calle 8 número 58, Vedado.

A-6827: LIQUIDAMOS

A PLAZOS COMODOS

Muebles finos y corrientes, joyas, ropas, equipajes, neveras, radios, máquinas coser y escribir, lámparas modernas, pianos cajas de hierro, cuadros, gobelinos y demás objetos que no mencionamos. Todo se liquida este mes por reformas. No compre sin visitar «La Competidora», en Gloria 68, esquina a Indio. Telf. A-6827, G. Arango y Compañía.

NEVERAS

Americanas, reconstruídas y garantizadas.

REFRIGERADORES

De uso, con garantía de todas marcas y tamaños. Ronda, Infanta 1059, entre Desagüe y Benjumeda, frente a Pennino: U-3968.

MUEBLES EN GANGA

Juegos cuartos: $25.00; idem tres cutrpos: $40.00; sala: $12.00; comedor, $30.00; escaparates: $9.00; con lunas: $15.00; mesas correderas: $5.00; aparadores, $6.00; 6 sillas y 2 sillones: $10.00; neveras: $10.00; máquinas de coser y escribir. Se cambian y compran toda clase de muebles, pagando más que nadie.

«LA PRINCESA»
San Rafael 107, entre Escobar y Gervasio. Telf. U-5926

CAPAS Y FLUSES, DESDE $2

RADIOS, DESDE $5.00

Camisas, pantalones y zapatos, liquido una gran existencia, procedentes de subastas; muebles oficina, máquinas escribir, sumar, coser. Véalas: Monserrate número 39 y parque Zayas, «La Hispano Cuba».

56 MUEBLES Y PRENDAS

LA PREDILECTA

LA CASA QUE NO COBRA LUJO

Gran liquidación de lámparas de sala, comedor, cuarto, biblioteca, de bronce, cristal y madera, cuadros, alfombras y objetos de arte y artículos para regalos, a precio de ganga.

"LA PREDILECTA"
San Rafael y Oquendo,
(al lado del bar).
U-2530.

¡¡MUEBLES!!

A PRECIOS ASOMBROSOS

Juegos de cuarto, de 3 cuerpos, caoba: $90.00; comedor y sala, desde $28.00. Todo regalado. Venga hoy mismo, sea usted el primero.

«EL CAPRICHO»,
Angeles núm. 22, entre Estrella y Maloja.
Telf. A-7077.

LIQUIDACION DE FLUSES, ZAPAtos, capas de agua y toda clase de ropa y alhajas procedentes de empeño. «Los Jimaguas», Suárez número 62, esquina a Misión.

VENDO JUEGO DE CUARTO DE tres cuerpos, comedor, de nueve piezas, un sofá y dos butacas, estilo inglés, más dos butacones de lectura sueltos y un chaislong. San Rafael número 143, E, entre Soledad y Aramburu. (A cualquier hora).

FAMILIA PARTICULAR, VENDE lindo cuarto, 3 cuerpos, butacón y tiradores finísimosá regio comedor Renacimiento, lámpara madera, sin estrenar. Es una oportunidad. Pocito 22, entre Marqués González y Santiago.

FAMILIA PARTICULAR, VENDE lindo cuarto, 3 cuerpos, moderno: $125.00; regio comedor Renacimiento: $95.00; lámpara madera: $25.00; recibidor con espejo: $38.00; nevera pomo y living room. Salud 54, entre Escobar y Lealtad.

SE VENDE UN REFRIGERADOR General Electric, en magníficas condiciones. Puede verse en Avenida Ciudad Militar núm. 7.

SALUD 11

ACABADITAS DE LLEGAR VEALOS

Juegos livingroom, finísimo; cuarto, sala y comedor, Renacimiento, Arte Moderno; lámparas, neveras, refrigeradores, pianos, radios, juegos-mimbre, sillas, sillones, camas, escaparates sillas-café Viene sillones-barberos. Oficina: burós, archivos, máquinas escribir, contadoras, mamparas, caja hierro de 6 puertas, fuente soda y molinos. Visite esta casa. Salud 11: M-9136.

A PLAZOS COMODOS

Juegos completos de caoba, para cuarto, comedor y sala, últimos modelos, en todos los estilos, finos y modestos, a precios muy bajos. No pague lujo.

CAMBIAMOS SUS MUEBLES DE USO

En parte de fondo, por nuevos y hay cantidad en liquidación. Visite esta casa, hoy mismo.

EL FENIX»
Picos, Carballido y Compañía,
Neptuno y Soledad
U-1360

57 UTILES DE OFICINA

MAQUINA DE ESCRIBIR REMINGton: $20.00; mimeógrafo Edison: $25.00; buró: $10.00; caja hierro, archivo, librero, sillas giratorias, satélites, armarios acero, juego recibidor, biblioteca, reloj, Kardex, O-Reilly 58, bajos, entre Habana y Compostela.

BOLSA DE MUEBLES

DE OFICINA

Muebles de caoba, en varios estilos; archivos y muebles de acero «Art-Metal»; máquinas de escribir, sumar y calcular; relojes marcadores «Cincinnati» y equipos de oficina en general.

O-Reilly núm. 51,
(frente a La Metropolitana).
A-7744 y M-2282

VENDO BARATO BURO CON SU vidrio y librero ambos de caoba, barato. Monte 18, altos, puede verse en horas de oficina.

57 UTILES DE OFICINA

MAQUINAS ARCHIVOS

BUROS
CAJAS
Pupitres

Materiales de Colegios.

DINERO Y JOYAS

Fluses y capas, a $2.00, procedentes de subastas.

"LA HISPANO CUBA"
Monserrate y Parque Zayas
Telf. A-8054

MUEBLES DE OFICINA

VENDO Y COMPRO

Burós, sillas giratorias, pupitres, libreros, satélites, juegos de recibidor.

CAJAS DE HIERRO

Caja de archivos, armarios de acero, archivos tarjeteros, Kardex. Aproveche la liquidación de un lote de máquinas de escribir y sumar.

MAQUINAS DE ESCRIBIR

Sumar, calcular, mimeógrafos y adresógrafos.

«LA NACIONAL»,
Villegas núm. 93, entre Teniente Rey y Amargura.
Telf. A-9915.

58 LIBROS E IMPRESOS

LIBROS Y MODAS

Constantemente recibimos las mejores revistas de modas que se publican en París, Viena, Berlín, New York, entre las que se encuentran las del «Chic Parisién», que son las mejores.

Todos los libros que pueda necesitar, los encontrará en esta casa a los mejores precios. Sección especial de compra-venta de libros antiguos en general, con o sin grabados, especialmente de América y con preferencia de autores cubanos, que tratan de Cuba o hechos en Cuba.

En todos los libros de importación europea hacemos un descuento especial por liquidación, según la importancia de la compra.

LIBRERIA ALBELA
Belascoaín y San Rafael: U-5783
Apartado 511, Habana.

59 RADIOS

SILVER-STONE COLONIAL

Venta especial del maravilloso radio «Colonial», el de más alcance y la voz más clara. De los famosos refrigeradores «Apex», los más eficientes y económicos. Y de los muebles clásicos y novísimos estilos, con grandes rebajas de precios y ventajosas facilidades de pago.

LA CASA RUISANCHEZ,
Angeles y Estrella: M-2024.
Sucursal: «La Colonial», Reina 111, mueblería y joyería: A-9921.

URGEME VENDER RADIO MAJESTic, once tubos, majestuoso gabinete, tipo órgano control sicrosilente, prácticamente nuevo, costó $175; regalo $30. Condesa 56, altos entre Lealtad y Escobar.

NO CONFIE SU RADIO A MANOS inexpertas, Jesús Méndez, radiomecánico graduado. Trabajos garantizados. Precios módicos. Teniente Rey número 38. Telf. M-5565.

60 INSTRUMENTOS DE MUSICA

$30.00 VENDE FAMILIA POR REducirse moderno y flamante piano excelente marca, voces de concierto y garantizado de comején. Delicias 661, entre Milagros y San Francisco, Víbora

VENDO PIANO, GRANDES VOCES, propio para conciertos, en perfectas condiciones, se da en $40 Puede verse en San Ignacio 16, Botica. Teléfono M-7471

SE VENDE UN PIANO CASI NUEvo, Villegas Nro. 93 La Nacional.

AFINE SU PIANO POR $3.00 CON toda garantía y seguridad. Manuel Domínguez, afinador mecánico y barnizador de pianos, graduado en la escuela «Danguard» en New York. Taller de Reparaciones: Dragones entre Prado y Zuluieta Telf. M-3040

PIANOS

CASI NUEVOS

Se alquilan a $5.00 mensuales.
Se venden a precios casi regalados.
Desde $60.00 al contado.

JOHN L. STOWERS,
San Rafael núm. 29. Telf. M-1973.
Habana.

«LA INTERNACIONAL», DE PRAdo 78 entre Animas y Trocadero vende los mejores pianos, cuarto de cola y verticales, europeos y americanos. Facilidades pago. «La Internacional». Teléfono A-6100.

60 INSTRUMENTOS DE MUSICA

BARNICE Y REPARE SU PIANO, con toda garantía y será el mueble más elegante en su hogar. Llame a Manuel Domínguez, se lo barnizará a muñeca. No se empañará ni tendrá que usar líquidos para limpiarlo. Es algo extra. Dragones frente al teatro Martí. Telf. M-3040.

61 DE ANIMALES

VENDESE, UNA YUNTA NOVILLOS y una de bueyes en buenas condiciones, puede verse Calzada de Wajay a Santiago Vegas, kilómetro 20, finca recreo, preguntar por Pedro.

PAJARERIA 'EL CARDENAL'

Clarines cantadores, escoja usted el que le agrede por su canto y pague tres pesos cincuenta centavos. Cardenales a dos pesos cada uno. Estos precios sólo por este mes de mayo, como cuarto aniversario de la apertura de ésta su casa. Recuerde que «El Cardenal» es la casa más grande y mejor surtida, donde usted puede obtener de todo lo que desee. Acabamos de recibir los alimentos «Magic» para sus canarios, sinsontes y peces. Zulueta 73, esquina a Monte. Telf. M-4319.

SE VENDE UN TORO DE PURA sangre de la raza Horstey. Informan Telf. F-4837

VENDO A PRECIO DE SITUACION mulos, carros y arreos de todas clases, caballos, mulos de monta, y Pony, 4 potros sementales, 7 y media cuartas, bonito color; 40 mulos criollos, domados de monta y cerreros cerrados, para lecheros y un burro semental, criollo; una cesta de mimbre, con sus arreos, montura y una Pony. Domingo Jarro, Marina y Atarés, Jesús del Monte. X-1876

VACAS RECENTINAS DE RAZA. Si necesita no compre sin ver las que hay en la finca sita en la Carretera de Vento y Avenida Boyeros. La ruta 76 lo deja en la puerta. También hay añojas y toretes de raza. Más informes: Telfs. M-2189 e I-6138

62 OBJETOS VARIOS

BILLAR: VENDO MESA DE VIUDA americana, estado flamante, bolas diecisiete onzas, todo nuevo; ocasión, tercera parte su valor. Véala billar Monte frente Estévez.

FUENTE SODA. VENDO AL CONtado o lazos máquina para hacer agua Eeltz con sus bombas, llave serpentín está como nueva, véala Vives 71

REMATES DE PINTURAS AMEricanas, esmaltes, aparejos de colores para automóviles, muebles, mimbres, otros objetos, lacas de pistolas, brocha Liquidación por la quinta parte de su valor. Teléfono: I-1465

PUPITRES SE VENDEN EN LA Nacional, Villegas Nro. 93

SE VENDE UNA CAJA CAUDALES con 3 relojes, sirve para Banco. Villegas 93.

SE VENDEN DOS ESCRITORIOS cortina, una mesa tenedor de libros máquina de escribir, Radiola 60 caja caudales y refrigerador. Aguiar 84, bajos, entre O-Reilly y Obispo.

VIDRIERAS, CONTADORAS

Vidrieras de todas formas y tamaños, mesas Vitrolite, sillas, banquetas, exprimdores frutas, pasteleras, caja caudales, neveras, molino café, picadoras carne, rebanadoras jamón, contadoras National. Compro, cambio y vendo.

MAQUINAS DE ESCRIBIR, BUROS

Archivos, tarjeteros, sillas giratorias, libreros mesas para máquinas. Véame antes de cambiar, comprar o vender sus muebles de oficina, divisiones, mostradores. Casa Cano, Habana 116 y medio, entre Teniente Rey y Amargura: A-8607.

REINA 56

Remato 4 vidrieras de uso, un Frigidaire familiar, 2 neveras frigidaire de 8 pies, Tengo 6 armatostes para Farmacia, Ferretería y Bodega, están nuevos. 2 pesas, tres cajas de hierro, 80 armarios de acero individuales propios para Club, 2 máquinas ovillo central, Un juego cuarto. Urge venta.

Dinero-Hipotecas

63 SOLICITUD

PRESTO DINERO DESDE $500.00 en adelante, en primera hipoteca,interés desde el 6 por ciento. No corredores. Telff. A-6836. Campanario 90,bajos, entre Neptuno y San Miguel. Sr. Correa.

DINERO

No pierda tiempo. Cuando necesite tomar dinero en hipoteca o pagarés, vea a M. Fernández, San Ignacio 50, Telf. M-9272 de 2 a 5. Operación rápida y absoluta reserva.

DINERO

Facilito grandes y pequeñas cantidades en primera hipoteca desde el 7 por ciento en adelante, para la Habana y sus barrios. Compro y vendo casas, solares y créditos hipotecarios. Compro y vendo Bonos y Acciones.

Julio C. Granda

Obrapía 33. Telf. M-5921 y FO-1668.

DINERO

PIGNORAMOS Y COMPRAMOS

Muebles joyas, ropa y todo objeto que represente valor. Visite «La Competidora», Gloria 68, esquina a Indio. Teléf. A-6827 G. Arango y Compañía.

64 OFERTAS

DOY EN HIPOTECA $5.500 O EN partidas menores, con buena garantía. R. Cruz, 10 de Octubre 909

DINERO EN HIPOTECA

Se da dinero en hipoteca, en cantidades que fluctúen entre trescientos y quinientos pesos, a un módico interés, y por un término no superior a un año. Al hacer su solicitud acompañe los títulos, y si éstos no están absolutamente limpios, no se moleste en dirigirse a nosotros. La propiedad que se grave tendrá que garantizar sobradamente el dinero tomado en préstamo Pregunte por Antonio Aragón, Obispo 75, departamento 310, edificio «La Comercial», únicamente de 2 p. m. a 4 p. m.

Dinero-Hipotecas

64 OFERTAS

TENGO PARA COLOCAR EN HIPOteca las siguientes partidas: $2,000, $3,000 $5,000 y $10,000. José P. Quinana, Chacón 23. M-8182

DOY DINERO EN HIPOTECAS AL 7%; operación en 24 horas; también sobre bóvedas, panteones, alquileres, usufructo, nuda propiedad, etc. Alberto Cuervo. Edificio «Metropolitana», 342. M-2808.

DINERO

Sobre joyas, en todas cantidades.
«LA PERLA»,
Animas 84, casi esq. a Galiano.
Telf. A-8222.

DINERO EN DISTINTAS PARTIDAS para hipotecas. Bufete Basterrechea. Habana 86.

HIPOTECA: URGEME COLOCAR $15,000, fracciones desde $300.00. Habana y repartos. También bóvedas y panteones, desde $50.0. Interés bajo, reserva. Firma en el día. J. Llanes. Sitios 42, esquina a San Nicolás. M-2632.

65 BONOS Y VALORES

COMPRO BONOS Y ACCIONES DEL Banco Asturiano y Banco Gallego, Cubana de Electricidad, Bonos Centro Gallego, se pignoran. Compro y vendo Bonos y Acciones de todas las Compañías cotizables y no cotizables en la Bolsa. Manuel Piñol, Obrapía número 14

PARA LAS DAMAS

70 INTERES PARA LAS DAMAS

PLISADOS

Hacemos toda clase de plisados, siendo nuestra especialidad en sayas plisadas. También vendemos máquinas para plisar.

BAZAR INGLES

GALIANO Y SAN MIGUEL

PELUQUERO OSCAR PEREZ MAEStro del teñido, antiguo especialista de Llorens. Diplomado en París. Apartament Hotel 8 y 19 Vedado teléfono F-6020 Studio «Oscar», Peluquería.

COMPRE SU SOMBRERO EN CASA «Celestina». También tiño, reformo, plancho y engomo: 30 centavos. Hago modelo que desee. San Rafael 41-C., una cuadra Ten Cent.

MODISTA

Rosalía Hernández

San Rafael 152-B., bajos.
esquina a Oquendo:
U-3127.

Dobladillo de ojo, a:
2 cts. vara
Forramos hebillas a máquina.
Precios muy económicos
Plisados de todos tamaños bordados, festones y ojetes en colores. Forramos botones. Hacemos vestidos de alta costura y económicos.
TENEMOS MENSAJEROS

Corte y Costura

$1 50 MENSUAL
ACADEMIA «SANTA TERESA»

San Rafael 71, entre Campanario y Lealtad. Hágase profesora en tres meses. Desde la primera clase usted podrá cortar sus vestidos por figurín. También clases por correspondencia. Pidan la primera lección, incluyendo 3 centavos para franqueo. Expedimos títulos Telf. A-9222

SIETEMA "ALEMANY"

INSTITUTO NACIONAL DE CORTE Y COSTURA

San José número 9, Creadora: señora Matilde Alemany. Método reconocido y autorizado por la Secretaría de Educación y el supremo arte del buen vestir, garantizando la enseñanza por este famoso método. Numerosas profesoras siéntense orgullosas de haber obtenido el título de capacidad. Primeas clases confecciona sus vestidos perfectos. Pueblo: no se dejen sorprender por cierto sistema que dice ser oficial, siendo incierto pues todos los sistemas tienen el mismo derecho (declaración de la propia Secretaría de Educación). Clases gratis a los pueblos por sus numerosas sucursales en toda la isla. Señora de Orfila, Compostela 114; señorita Hortensia Atocha 6, Cerro; Monte 6, entre Aguila y Amistad; San Miguel 152; Zoila, Gervasio 174; Graciela, Cienfuegos 30 Dolores, Cerro 1267, al lado La Bondad; Estrella 198; Luisa Aguiar 43, segundo piso, ascensor; señora de Alfonso, Mercaderes 16; Eloisa, Josefina, Zanja 43, por Campanario. Vendemos métodos y clases a domicilio y nocturnas.

PARA LAS DAMAS

70 INTERES PARA LAS DAMAS

LOLITA CARRASCO

CORSETERA

Especialidad en fajas para señoras gruesas. Use la faja Lolita y lucirá esbelta, busto perfecto. Adelgazadores «Lolita». Neptuno 121, altos, entre Perseverancia y Lealtad. Teléfono U-6252

CORTE MODERNO NACIONAL

SISTEMA MENDEZ,

Reconocido como el más fácil y rápido par aprender a cortar y coser con perfección en poco tiempo, hacerse experta profesora por el modernísimo método. Venga a la central, Neptuno 81, y convéncase, las primeras clases puede hacer vestidos por figurín. Horas: 2 a 6. También corresponde a domicilio. Moldes a medida. Graduadas por este valioso todo: señoritas Manuela Lara, Rodríguez, su academia «Elia», Camagüey.

¡FUERA CANAS; OETENA hermoso color negro, castaño, rubio usando la tintura «La Fe». Teñido del cabello: $2.00. Sin $1.00. De venta en todas las farmacias. Depósito, Virtudes No 26, «Pilar». M-9392.

$1.00

JOSEFINA
Neptuno 121, altos

Un peso bien gastado vale por 20 de Mayo, sin antes visitar a Josefina, donde por la mitad de dinero encontrará desde el vestido de salón de a $1.00, hasta el de más costura.

Limpiamos, reformamos y teñimos su sombrero, por unos centavos, alquilan trajes de novia, Neptuno 121, altos. Telf. U-6252.

GOTAS SUBLIMES
LOCION VEGETAL

Elimina las canas gradualmente, en 7 días. Conserva su color primitivo, haya sido rubio o negro, brillante y perfumado. Se usa al peinarse. Una loción. No mancha. Un estuche, dado suficiente para un año. Precios, «Precios Fijos». Droguerías y farmacias peluquerías. Su representante: Universidad 27. Telf. M-4357

VELLOS

Extirpación definitiva de los vellos de la cara, muslos, piernas, etc. Tratamiento garantizado. Sra. Alexander, calle Tercera número 4, entre Dos y Cuatro, Vedado.

ENSEÑANZAS

75 PROFESORAS - PROFESORES

PROFESOR DE MATEMATICAS de Cultura Física, ofrece sus servicios a Colegios o Academias. Conocida competencia, experiencia y moralidad. Informan en Reina escuela Robau, Buen Retiro Marianao.

ROBERT SCOTT Y MARY SCOTT clases de inglés. Método moderno y rápido, niños y adultos a domicilio o en su casa. Muchísima dual atención. También profesora francés, competente. Llame o Dirección 214 Línea entre J y L.

INGLES PROFESOR AMERICANO con títulos de dos Universidades. Ex-catedrático instituto Millar, método rápido práctico moderno. Clases de verano. Duncan Thomas. San Rafael 37, altos, M-2645 departamento Nro. 2

COLEGIO «SANTA TERESA»
INGRESO AL BACHILLERATO
SE ADMITEN INTERNOS

Primer Grado: $1.50; Segundo $2.00; Tercero y Cuarto: $3.00; Quinto y Sexto: $4.00; Séptimo y Octavo $5.000. Autorizado para expedir certificado de Octavo Grado para cursar en Normales, Institutos, Escuelas etc. Taquigrafía, Mecanografía, Ortografía, Inglés, Correspondencia, Comercial. Corte y Costura y Labores. Pida prospecto: San Rafael 71, altos, Campanario y Lealtad. Telf. A-6252.

ACADEMIA RABIN

NEPTUNO NUMS. 78 Y 70, ALTOS
ESQUINA A MANRIQUE
INGRESO AL BACHILLERATO

Clases individuales. Francés, Alemán, Taquigrafía «Pitman y Gregg», Mecanografía, Correspondencia, Aritmética Comercial: TAMBIEN CLASES POR CORRESPONDENCIA. Ingreso en Escuelas de Ingenieros, Arquitectos y Comercio. Servicio de ómnibus y de internos. Pida prospecto. Neptuno 78 y 80, altos, esquina a Manrique. M-7849

INGLES, TAQUIGRAFIA INGLESA y española, Teneduría, Cálculos Mercantiles, Aritmética, Ortografía Mecanografía y Ortografía a domicilio $6.00 mensuales, a domicilio profesor F. Heltzman, Sitios 100, altos, teléfono A-5-1822

ESTUDIO «LUCILLE», ENSEÑA toda clase de bailes teatrales a salón, cubanos y americanos 2 profesoras. Especialidad en rumba, bailes acrobáticos, Malecón 32 teléfono U-2238

POR $2.00 INSCRIBIENDOSE EN semana Ortografía práctica, aritmética, cálculo mercantil y taquigrafía Pitman. Especialidad matrículas. Aprenda el secreto de los profesores. Tarde y noche. Oficios 24 B cerca Sol.

ACADEMIA "BRAVO"

Cursillos Especiales para repasar todas las asignaturas del Bachillerato e Ingreso en las Escuelas de Maestros. Normales, Institutos, Comercios, Superior y Elemental de Comercio.

Cursillo Preparatorio para los exámenes de Ingreso al Bachillerato en Junio y Septiembre. Ingreso en Escuelas Normales, Técnicas Industriales, Hogar, Mecanografía, Taquigrafía, Ortografía, Inglés y Correspondencia. Primera Enseñanza. Grado al Primero al Octavo Grado Autorizado para expedir Certificados de Octavo Grado Servicio de ómnibus a domicilio. Clases diurnas y nocturnas para ambos sexos. Neptuno 199 y 199 esquina a Lucena: Teléfono U-2627. Clases especiales de Taquigrafía y Latín para exámenes de Suficiencia.

FOLLETIN 1

Majestad

Por C. CABAL

PERSONAJES

Doña Juana la Loca (38 años).
La Infanta do

ENSEÑANZAS

PROFESORAS - PROFESORES

ESCUELA DE BAILE
Exclusivamente bailes de salón. Son Tango, etc. Se garantiza la enseñanza. Ismael Servelló. Cárdenas 514, segundo piso.

CLASES COMERCIAL Y TECNICO sistema americana sencillo, rápido Clases personales, colectivas y por correspondencia. Veinticinco años de práctica con éxitos notables. Profesor Mr. Unshelm, apartado Postal 1935, Habana. teléfono 1-8717. Apodaca 71, (segundo piso).

BAILES: MAURICE
De nuevo en Cuba, últimos hits de New York, The Bi Apple Trucking, Big Susy. Q El Carlo. Además, últimas variaciones en tango, fox, vals, son, conga, etc. Precios razonables. Informes precisos, media a 10, lunes, miércoles y viernes. Doy turnos exclusivos estudios provisional. Amistad 35, altos, entre Neptuno y San Miguel.

MARTINEZ HABLARA INGLES, Gramática, lectura, dictado comercial. Especial para sostener conversación. Prepara para viajes y exámenes. Competente profesora America-Campanario 130, altos, antes Gamma.

ACADEMIA
GREGG ACADEMY
Taquigrafía, Mecanografía, Inglés Comercio, Bachillerato y Preparatorias, Teneduría, Geometría etc Profesores Richardson, Director, Manzano y Gómez 514 A-9798

PROFESOR GRADUADO EN LA Nacional Central de Madrid. Clases Colegio de Aritmética, Gramática, Caligrafía Pitman, Mecanografía al Cuotas módicas. Sr. Pedrós. Industria 256. Telf. F-4124.

CLASES RAPIDO POR PROFESOR inglés (Londres). Clases económicas a domicilio. También preparo para exámenes. Instituto e inglés como Alfred Nanson. Llame: Telf. 1-1641 (martes, jueves y sábado, de 6 p. m.)

COLEGIOS

SAN "ELOY"
Colegio y Academia Fundado en Enseñanza Primera y Segunda Enseñanza Preparatoria, Bachillerato, Comercio, Idiomas, Cultura Física, Cursos especiales. Admitimos internos y medio pupilos y externos. Calle Mercedes, Samá 81, Marianao Teléfono FO-7462. Pida Prospectos.

COLEGIOS AMERICANOS
Hijas de todas las fortunas. Catálogos e información gratis. Profesor Director. American Schools Buenavista. Mañana de Gómez Nro. 514, Teléfono A-9798

ACADEMIAS

ESTUDIE POR CORREO
La Academia «Rabiña», en Neptuno 79 Esq. a Manrique. M-7849 ha organizado clases por correspondencia desde hace años, habiendo logrado gran beneficio a aquellos que tienen deseo de prosperar. Estudios en las asignaturas siguientes: Taquigrafía, Mecanografía, Teneduría, Aritmética, Gramática, Ortografía, Redacción, Química Industrial, Inglés, Francés, Alemán, etc. Informes: Academia «Rabiña», Neptuno 79 esq. a Manrique, Teléfono M-7849.

OBSEQUIO DE LA ACADEMIA DE COMERCIO
LUIS B. CORRALES
Que presenten quince centavos que recibirán una Aritmética práctica. Clases de Teneduría de Libros, Taquigrafía, Ortografía, Inglés. Clases de Mecanografía mensual, una hora diaria. Individuales: Lealtad 141, entre Barcelona y Virtudes

ACADEMIA DE IDIOMAS ROBERTS. Cuba 11. Teléfono: U-2124. ¿Desea usted aprender inglés? Compre el Método Roberts. Se recomienda por su distinción. Eficiencia. Garantía. Tercera edición: $2.00.

INTERES GENERAL

A LOS SEÑORES: SUS TRAJES VIEJOS arreglo reduzco, para sus hijos quedan nuevos y hago medida de gusto, sastre de garantía. Voy a domicilio San Nicolás 23 Telf. 1-1848. Juan González.

MAYOREO DE FRUTA BOMBA cosechada en la mata, sabroso y dulce. Furo como rayo de sol. Pídalo mismo en establecimientos de víveres, bares y restaurants o Jorge Morro y Refugio teléfono U-4000.

OPORTUNIDAD PARA LOS Quieren un negocio. Los herederos de don Pedro Murias, quienes los derechos y acciones que pudieran corresponderles de herencia de don Pedro Murias, según documento público Rosario Zapata Nro 1 antiguo Quinta Verdad.

ALQUILERES

HOTELES

HOTEL TORREGROSA
Apostela 65 esquina a Obrapía Hermosas habitaciones espléndidas Baño privado agua caliente bue Ducha, elevador día y noche, Personas de moralidad.

HOTEL "REGINA"
OBRIA 135, FRENTE AL CAPITOLIO: M-5955
Por complacer a todas las familias que han interesado por habitaciones o apartamentos en este hotel, como aquellas personas que prefieren con todo el confort de un hotel, les participo que desde hoy los precios son desde $3 diarios, con comida, dos personas, para una persona, desde familias honorables. Por ser hotel absolutamente moral dedicado a sus huéspedes un servicio a las Órdenes, es el preferido de todas las familias decentes, Habitaciones internacionales por meses,

TU CASA
Lo es su familia. El confortable hotel «Belmont», situado en San Rafael e Industria. Cerca de todas las actividades, a la hora justa del Capitolio Ambiente de estricta moralidad. Precios por matrimonio con Habitación, desde **$55**

HOTEL "ANDINO"
Belascoaín 496, esquina a M. Sólido en su clase. Moderno, amplio, fresco, saludable. Universidad. Convienen a los que necesitan vivir cerca de los hospitales Calixto García y Clínicas. Habitaciones con baño, balcón, hermosa vista, excelentes comidas: 45 pesos mensuales. Una persona desde $1.00. Clientela escogida. Pensión Familiar para huéspedes del Interior. Precios sin competencia. Servicio en mesas separadas.

ALQUILERES

79 HOTELES

HOTEL «VANDERBIL»
Situado en la Loma de la Universidad Nacional, amplias y lujosas habitaciones con el baño privado, agua caliente y fría en abundancia. Esmerada atención. Neptuno 309

HOTEL «SANTA FE», S. A.
Amistad número 61, entre San José y San Rafael. Lo más céntrico de La Habana, próximo al Capitolio, teatros y principales tiendas. Telf. M-7589 Grandes y frescas habitaciones. Excelente comida. Precios moderados. Se exige moralidad.

THE SAVOY
F y Quince. Vedado
Telf. F-6616
Situado en un lugar alto del Vedado, con fácil y frecuente comunicación con la ciudad y repartos. Rodeado de jardines, con 600 metros de hermosos portales. Las habitaciones tienen ventilación directa, teléfono, baño privado, con agua fría y caliente. Precios moderados, incluyendo tres excelentes comidas. El servicio en mesas separadas, para cada familia.

HOTEL "COLONIAL"
SAN MIGUEL 62
Habitaciones y apartamentos con baño privado y muebles modernos. Magnífico comedor en octavo piso. Elevador día y noche. Huéspedes por mensualidades: precios especiales. Moralidad. Telf. A-6958.

HOTEL "IDEAL ROOM"
Prado 93-B., (por Pasaje)
¿Desea vivir en casa tranquila, mejor que en su propia casa? Visite esta gran casa, aunque sea por curiosidad. Por adentro, la mejor. Si hace poco usted la visitó y no encontró habitación, vuelva a visitarla, hay habitaciones disponibles. Visite esta casa y así verá su patio andaluz, de hace poco. Se construyó el mejor, sin duda. Precios, los más económicos. Se exigen referencias de moralidad y pagos.

HOTEL BIARRITZ RESIDENCIAL
Prado 99, frente al Capitolio, para matrimonios sin niños, exclusivamente. Hermosas y ventiladas habitaciones con baño privado y closets. Lujoso roof garden y cocina moderna, acabado de construir. Comida a la carta. Elevador día y noche. Confort y limpieza. Estricta moralidad.

HOTEL «INTERNACIONAL», TEJADILLO 12, entre Cuba y Aguiar, apartamentos y habitaciones con comida y todo servicio. Una persona: 25 pesos; dos o matrimonio de 30 pesos en adelante.

HOTEL "SAN CARLOS"
EGIDO Y MONTE
Céntrico y cómodo para vivir estable. Habitaciones individuales y para matrimonios. Departamentos de 2 y 3 piezas para familias. Buena comida, española y criolla. Ascensor día y noche. Servicio esmerado.
Precios económicos

HOTEL PRADO
Prado 85, entrada por Virtudes. Lo más céntrico, habitaciones, balcón calle de sombra y brisa, muy frescas, precios limitados para familias estables buena comida y no nos falta agua. Telf. M-7660 F Mariño

"TROTCHA"
En lugar más céntrico del Vedado, amplias y frescas habitaciones, rodeadas de jardines, a una cuadra de tranvías y ómnibus. Calzada y Dos, Vedado. Telf. F-2383.

80 CASAS DE HUESPEDES

CASA DE HUESPEDES «LA ISLA». Monte 53, por Factoría. Exclusivamente para personas de moralidad. Habitaciones con balcón y baño moderno. Precios reducidos. Comida a la carta. Teléfono A-9210.

HABITACION MAGNIFICA PARA matrimonios, baño anexo, agua fría y caliente, día y noche. Comida familiar agradable. Teléfono. Absoluta Moralidad y orden. Todo servicio: 35 pesos mensuales. Referencias requeridas. Amistad número 54, esquina a Neptuno.

VEDADO: RESIDENCIA FAMILIAR calle 17 número 855, altos, entre 4 y 6, espléndidas habitaciones con servicios privados. Comida inmejorable. Precios económicos. Telf. F-5019.

CASA DE HUESPEDES «LA MATANCERA», Reina número 83. Teléfono: A-0238. Se alquilan amplias habitaciones con vista a la calle con o sin baño, agua fría y caliente; a precios muy reducidos. Comida española y criolla.

CASA DE HUESPEDES «LA GRAN Vía», frente al Instituto, Zulueta No. 36. Alquilo apartamentos a personas de moralidad. Agua caliente, lavabo, teléfono y buena comida. Telf. M-1395.

«SANTA RITA»: HABITACIONES, amplias, con lavabo, agua fría y caliente en los baños, buen comedor. Admitimos abonados; precios módicos. Pruebe y convénzase. O'Reilly 52; entrada por Habana. Hay elevador.

CASA PARA FAMILIAS: PRADO 65, exclusivamente para personas de estricta moralidad. Si no es así, no se presente. Habitación con balcón calle, con toda asistescia. Comida inmejorable. En azotea, habitación para matrimonios u hombres solos.

EN EL VEDADO 21 Nro. 456 ALTOS entre E y F matrimonio español, acaba de alquilar gran casa y alquila espléndidas habitaciones personas de moralidad con comida o sin ella, matrimonio a $40.00, con comida, hay teléfono.

81 CASAS DE COMIDAS

CASA COMIDAS PARTICULAR POR experta maestra culinaria: comida americana, francesa y criolla y española, cocina para personas que tengan planes, materiales de primera pruebe y compare, desde 40 cts. una persona. Informes San Lázado 504 Telf. F-4426

CONSULADO 03, ALTOS CIFESA, casa particular desea familia formal mandar comida, croquetas, tamal, marisco, papas rellenas, bacalao a la vizcaína, Esmerada limpieza y hora fija. Telf. A-7764.

82 APARTAMENTOS

PLAYA DE COJIMAR
Lujosos apartamentos y habitaciones amuebladas frente al mar con asistencia o sin ella. Precios módicos Excelente comida. Malecón Nro. 20, esquina a Morell. M-9921. Extensión 24. Sr. Angulo.

SE ALQUILA UNA SALA GRANDE pocos inquilinos sin niños, se da comida, cambiánse referencias. Aguiar 19 1er piso alto.

ALQUILO BONITA SALA, BALCON a Galiano, baño moderno. Para oficina o habitación, sólo a personas decentes. Galiano 57 esquina a Concordia, entrada por Concordia Primer piso.

MODERNOS APARTAMENTOS SA- la, comedor, tres cuartos, baño intercalado servicio criados. Hospital 63 entre Salud y Jesús Peregrina 8 a 12 y 2 a 6 informan F-5569

EN LO MEJOR VEDADO FRENTE Colegio La Salle, alquilo apartamento 3 piezas baño privado, agua caliente, con toda asistencia. 13 No 607 esquina a B. Vedado F-4176

82 APARTAMENTOS

AVENIDA DE LAS MISIONES MON- serrate 7, altos, se alquila un apartamento de dos habitaciones, con sus lavabos agua corriente, en la azotea; a matrimonio sin niños; familia de reconocida moralidad.

SE ALQUILA APARTAMENTO CON muebles con todo el confort moderno, refrigerador, radio, etc. Alquiler moderado. 4 esquina a 11. Apartamento 3-E, Vedado.

MANRIQUE Y SAN LAZARO. EDI- ficio Carrera Justiz. Apartamento de 3 habitaciones, sala, saleta, comedor, baño intercalado, cuarto y servicios de criado. Verse a todas horas. Elevador día y noche. Informes: Teléfono M-3476.

BONITO APARTAMENTO EN CASA moderna, Jesús María 17; sala, comedor, 3 cuartos, baño intercalado con agua caliente, servicios de criados; la llaves bajos letra A.

FRESCO Y CLARO APARTAMENTO, A entre 10 y 12, Almendares. Sala, habitación, cocina, baño, todo rodeado espacioso jardín. $14.00. Llave, bodega de la esquina. Informes: F-3055.

SE ALQUILA AMPLIA OFICINA, bajos Aguiar 84, entre O-Reilly y Obispo módico precio.

SE ALQUILA UN APARTAMENTO con vista a la calle y una habitación, en Villegas 10. Precios módicos. Se solicitan referencias.

EDIFICIO ALEMANY. 15 Y 20 VE- dado. Apartamentos modernos. Sala, comedor y dos grandes habitaciones con cosets, ujoso baño y cocina de gas. Todo nuevo. Verse todas horas informes en los bajos. F-3308

APARTAMENTOS MODERNOS Y ventilados. Sala, saleta al fondo cuatro cuartos, precioso baño, intercalado, cocina de gas, balcones a la calle edificio «Padrón». Nepituno Nro. 251 teléfonos U-5158 y U-5402

EDIFICIO "SOLIS"
Calle 29 números 155 al 159, entre C y D. Vedado. Se alquilan modernos y ventilados apartamentos desde 13 a 25 pesos con dos habitaciones y su respectiva sala, baño intercalado, cocina de gas, calentador y patios en el centro. Se exigen referencias. Informes a todas horas en la oficina del mismo edificio departamento 34.

EN LA PLAYA DE COJIMAR
Se alquilan espléndidos apartamentos en la magnífica residencia villa «Pedralbes», lugar delicioso por su situación y por su bello jardín que la rodea. Véalos antes de que comience el verano. Para informes: Joaquín Boada. Telf. F-5956.

83 DEPARTAMENTOS

AYESTARAN Y DESAGUE. EDIFI cio Gelabert, departamento alto, con sala, comedor, tres cuartos, baño intercalado, cocina grande y servicio para criados. Muy fresca 30 pesos.

84 HABITACIONES

EN CASA DE FAMILIA SE ALQUILA una habitación con todo el servicio necesario. Trocadero 7, altos entre Consulado y Prado.

SE ALQUILA UNA HABITACION ventilada con su lavabo, casa de moralidad a hombres solos. Amistad No. 23, bajos, casi esquina a Neptuno.

CASA DE FAMILIA ALQUILA HA- bitación con o sin muebloes, lavabo agua caliente, teléfono y toda asistencia. Manrique 94 entre San Rafael y San José. No niños.

ALQUILO HABITACIONES FRES- ca y amueblada a matrimonio o persona sola en Campanario 120 casi esquina a San Rafael Telf. M-1271

FAMILIA RESPETABLE ALQUILA habitación vista dos calles, baño anexo, agua caliente, teléfono y comida. Damos y exigimos referencias. Reina 32, altos, esquiina a San Nicolás.

POR PRECIO REDUCIDO SE ALQUI- lan 2 habitaciones con toda asistencia en lujosa residencia en lo mejor del Vedado. Teléfonos F-2809 y F-7071.

VIVA CON TODO EL CONFORT Y comodidad de persona rica, por módico precio; dos habitaciones juntas o separadas para personas de gusto con toda asistencia. San Rafael 71, altos; Campanario y Lealtad.

EN CASA DE FAMILIA SE ALQUI- la barato a un hombre solo, un cuarto con entrada independiente y servicio y ducha exclusivas. Se piden referencias. Compostela núm. 36 altos.

SEÑORA EUROPEA ALQUILA UNA habitación amueblada, en la misma un garage con su habitación. Jesús del Monte 1068 entre Estrada Palma y Milagros. Teléfono I-6296.

CIENFUEGOS 20, SEGUNDO PISO, izquierda, se alquila una ventilada habitación con servicio independente, en la misma un magnífico local para oficina.

ALQUILO HABITACION Y DEPAR- tamento dos habitaciones balcón a la calle, baño intercalado. Monte 407, primer piso derecha, entre Castillo y Estévez. No molestar planta baja.

SE ALQUILA UNA HABITACION con todo confort a personas honorables, con muebles o sin ellos; agua caliente. Cárdenas 6, 2do. piso. Teléfono A-6317.

SAN LAZARO 131 ESQUINA A SAN Nicolás, alquila familia honorable departamento de esquina baño anexo lavabos balcones calle, teléfono en la misma una habitación con lavabo.

SAN LAZARO 202, ALTOS, ENTRE Galiano y San Nicolás, alquilo habitación grande, fresca, anexa servicios, barata. Otra pequeña teléfono, agua caliente, etc. Espléndida terraza al mar.

SE ALQUILAN DOS HABITACIO- nes frescas, independientes, anexas baño, casa pequeña, señora sola con o sin comida a matrimonio o señoras solas sin niños. Mucha tranquilidad, no faolta agua. Verse a todas horas, no pregunten otros pisos. Nepituno 29. 2a piso.

SE ALQUILA UNA HABITACION a hombres solos en casa de familia Monserrate 101 esquina a Lamparilla primer piso.

PRADO 16, ALTOS, ALQUILO ES- pléndida habitación amueblada, balcón al Prado, para caballero de gusto. Fresca, espaciosa, cómoda, tranquila. Limpieza esmerada. Hay teléfono Precio razonable. Véala.

SE ALQUILA UNA SALA PROPIA para oficina, en Bernaza 44, segundo.

CARLOS III 2 ESQUINA BELAS- coaín, amplia habitación con balcón, luz, teléfono, calentador, lavabo. Referencias.

AMARGURA 31 ESQUINA HABANA amplia habitación con balcón y un departamento bajo con vista a la calle tiene lavabo y teléfono. Referencias.

EN FRANCO Nro. 4 BAJOS, ENTRE Carlos III y Estrella, se alquila una habitación muy amplia y fresca a hombres solos o matrimonio sin niños.

EDIFICIO «CUBA», SEIS PISOS.
Empedrado número 42, se alquilan amplias y ventiladas habitaciones, muy baratas, elevador, lavavos, luz toda la noche. Orden y moralidad. Telf. M-5113

VEDADO LINEA 901 ESQUINA A 6, (casa con palmas) familia honorable, alquila magnífica habitación propia matrimonio todo servicio. Cambiamos referencias. F-5642 y F-3569 Precio módico.

SE ALQUILA EN COMPOSTELA número 75, entre Teniente Rey y Amargura, espaciosos y frescos apartamentos y habitaciones acabados de pintar; llaves e informes en la misma. Propietario: Francisco Torres. Aguiar 65, Edificio «Pedroso».

84 HABITACIONES

FAMILIA ALQUILA AMPLIA LU- josa habitación, sólo a mayores. Absoluto silencio. Teléfono, luz agua caliente, fría. Con o sin asistencia y muebles. Manrique 124 altos, entre Salud y Dragones.

PRIMER PISO, REINA 6, ENTRE Amistad y Aguila. Se alquilan habitaciones modernas, propias para matrimonios, balcón a la calle e interiores con lavabos agua caliente, etc. Sólo a personas de absoluta moralidad Informes: Telf. M-8093.

85 NAVES - LOCALES

ALQUILO: BUEN LOCAL FRENTE calzada Cerro 538, entre Arzobispo y Tulipán, para comercio, venta gasolina, zapatería, fuente soda, etc. Alquiler $10.00. Informan en la misma.

SE ALQUILA PUNTO CENTRICO, Habana Vieja, zaguán y un cuartito interior en 12 pesos, propio para pequeño negocio, carpintero, zapatero y otro; informan A-8448 de 8 a 12 y 2 a 6.

A MEDIA CUADRA DE LA CALZA- da del Cerro en la calle Peñón, gran patio con una nave y servicios, la llave enfrente. Informes F-3275

SAN LAZARO 161, CASI ESQUINA a Campanario, local propio comercio, se da barato; llave e informes en el mismo, de 2 a 6 o Farmacia al lado.

VENDO NAVE DE 10x25 METROS, en terreno de 1,000 metros; carpintería preparada para toda clase de trabajos. Informes: I-6251.

ALQUILO: PRIMELLES 222, ESQUI- na San Cristóbal, Cerro, amplio local 81 metros cuadrados con servicios, propio cualquier clase comercio o depósito de mercancías. Verlo horas laborables. Informes: Teléfono F-4113.

SE ALQUILA HERMOSA NAVE
270 metros, libre de columnas. No hay fábrica de licores en la manzana, Clavel número 108, entre Arbol Seco y Pajarito, una cuadra antes de Infanta y Crucero del tren a Marianao. Llave en la bodega de enfrente Informes: Oficios número 16. Telf. A-6567.

BARBEROS: SE ALQUILA UN SA- lón, en $10.00. Puede verse a todas horas. Informan: Lealtad y Carmen, bodega.

TENIENTE REY 27, ESQUINA A Aguiar, local propio almacón, comercio, depósito o negocio análogo, con 7 puertas ambas calles. Alquiler módico. Informes: Ruiz. Telf. M-2943.

EXCELENTE OPORTUNIDAD: SE alquila taller con maquinaria completa, propio para la fabricación de camisas y trajes de caballeros y niños. Informes: Industria 129

SE ALQUILA UNA NAVE PROPIA para cualquier clase de establecimiento, que mide 6 por 28 metros, Neptuno número 234, entre Espada y San Francisco. Informes: hotel «Florida»: A-1131.

ALQUILO ZARATILLO 8, NAVE tres puertas metálicas al frente, cuarto alto al fondo, propio para almacén o comisionista, llave bodega. Informan Belascoaín 36, altos, Teléfono U-5537

SE ALQUILA UNA NAVE NUEVA de azotea, 850 metros. Márquez y Manila, entrada por dos calles, media cuadra de la Calzada del Cerro y una del Paradero. Informes: Manila Nro. 314.

ALQUILO EN REGLA, PLAYA SUR
entre Ambrón y Pereira, amplias naves, 700 metros aproximadamente superficie, cada una, con muelles propios, chucho ferrocarril, entrada para camiones y todo lo demás necesario para industria, depósitos o comercio gran escala. Aguilera, Mercaderes 27, Habana: M-8628.

ALQUILO PRADO 123 AL LADO HO- tel «Saratoga», parte del local de la Optica Gasel, con vidriera a la calle, contribución Consultoría Luz. Teléfono, limpieza; abierto hasta las doce de la noche.

87 HABANA

ALQUILO MARQUES GONZALEZ Y Estrella, altos. Llave en Marqués González 54 A encargado.

ALTOS INDEPENDIENTES CLAROS frescos una cuadra Prado y Genios 17 entre Consulado e Industria con sala, habitación, baño moderno, $12 y $23, abierto 9 a 5. Dueño: San Lázaro 101

SE ALQUILA HERMOSA PLANTA baja acabada de reedificar, San Miguel y Mazón, cuatro habitaciones, comedor, cuarto criado, garaje, baño moderno. Informan: F-2571 y M-7703

SE ALQUILAN LOS ALTOS DE FUN dición Nro. 4 entre Picota y Compostela, precio: 18 pesos. Llave en la bodega. 87

EN PRADO 33 SE ALQUILA HER- mosos bajos con vidrieras. Razón en los altos.

SE ALQUILAN LOS MODERNOS BA jos de Lagunas Nro. 78, sala, saleta, 3 cuartos baño intercalado, comedor, cocina y servicio de criados. Informan de 8 a 11 y de 2 a 4 en la misma.

$36.00 ALTOS SAN LAZARO 341, inmediatos Universidad, sala, saleta, comedor 3 cuartos, otro criados, baño intercalado, etc. Enséñase 8 a. m. a 6 p.m. Dueño F-5471.

AYESTARAN 629, SALA, SALETA 5 cuartos, cuarto baño intercalado, cocina, cuarto y servicio criados, $40.00 Llaves en los bajos. Informes teléfonos M-7838 y A-0599

HABANA 98
ENTRE OBISPO Y OBRAPIA
Se alquila espléndida residencia primer piso alto gran sala, gran antesala, 4 habitaciones todos servicios entrada por Habana y Obrapía; puede verse de 9 a 1, informes teléfono F-4647 Ldo. Marill.

MODERNISIMOS BAJOS: $30.00
Alquilo, Aramburo 15, entre San Lázaro y Jovellar con sala, hall, 2 cuartos, lujoso baño intercalado, comedor, servicio criados, etc. Verse, de 2 a 6. Dueño: F-2760.

ANIMAS 101, BAJOS, ENTRE MAN- rique y San Nicolás: $100.00. Buena para laboratorio o consultorio; zaguán, sala, saleta, comedor, cinco habitaciones, baño, cocina, local en el patio, cuarto desahogo cuarto y servicio de criados. The Trust Company of Cuba, Obispo 53: M-6917.

CAMPANARIO 58, ALTOS, SALA, saleta, siete habitaciones, baño intercalado, lujoso, comedor, lavabos, cocina, calentador gas, pisos de mármol blanco, galería persianas, Informan en los bajos.

NEPTUNO 342 ALTOS ENTRE BA- sarrate y Mazón, sala, antesala, cuatro habitaciones, baño intercalado y dos en la azotea, cocina, calentador gas. Informan en la misma de 9 a 12 y de 2 a 6

EN LO MAS CENTRICO DE LA HA- bana Galiano y Concordia, edificio Zendegui, moderno y ventilado apartamento sala, comedor, tres habitaciones, baño completo y cocina. Informes F-3275

SE ALQUILA EL SEGUNDO PISO de Paseo d e Martí número 41, entre Refugio y Colón. Puede verse teléfono U-3674

ALQUILO MODERNO PISO ALTO, San Lázaro 168, sala, recibidor, comedor, tres cuartos, baño intercalado, cuarto y servicio de criados; llave en el primer piso. Informes: F-2500.

ALQUILO MODERNOS ALTOS SAN Francisco 47 entre Valle y San José: Sala, saleta, dos cuartos, cocina gas, agua por motor.

SITIOS 48 BAJOS; SALA, SALETA, 3 grandes habitaciones, baño completo, patio con lavadero y cocina con calentador. Informan: M-2488. Precio $34.00.

87 HABANA

ALQUILO LOS FRESCOS Y ESPA- ciosos altos de Neptuno 101 entre Manrique y Campanario; tienen sala, recibidor, tres habitaciones, galería de persianas, baño intercalado, comedor al fondo y cocina. Además tres habitaciones en la azotea con sus servicios. Presio $80.00, sin rebaja. Para verla, 8 a 11 y 1 a 6. Informan M-2595 de 4 a 6.

ALQUILO EN $40.00
Dos meses fondo, bajos de Amargura 90, a media cuadra iglesia del Cristo: sala, comedor, 3 cuartos, baño completo, cocina gas, servicio completo criados. Informes a todas horas, en la misma.

ALQUILO CHALET, JOVELLAR 260, entre Infanta y N., sala, saleta, comedor al fondo, tres habitaciones. Tiene garage y dos habitaciones altas, con servicio: $65.00. Informes: U-5590

NEPTUNO 107, SEGUNDO PISO, EN- tre Perseverancia y Campanario: Sala, comedor, cocina, 4 cuartos grandes, baño intercalado, cuarto y servicio para criados. Alquiler $50. Informa: U-6283. Llave en el primero.

HORNOS Y VAPOR, UNA CUA- dra del Parque Maceo, desde $25 alquilo casas modernas con sala, comedor, 2 habitaciones, baño completo. Informes Vapor 53 bajos teléfono M-2837.

SE ALQUILAN BAJOS DE VIETU- des 110 con sala, recibidor, 3 cuartos, baño intercalado; comedor, cocina, pantry, servicio de criados y patio. Informan en la misma y al FO-1672

ALQUILO BAJOS ESCOBAR 123; sala, comedor, cuatro habitaciones, cocina; gran baño y patio. Informan Monte 170 M-3216

JOVELLAR 54, ENTRE ARAMBURO y Hospital, espléndido piso bajo con sala, saleta, tres grandes habitaciones, baño completo intercalado, comedor, cocina, cuarto y servicio de criados. Informan en la misma.

SE ALQUILA: TENIENTE REY 85, segundo piso: tres cuartos, comedor, cuarto baño intercalado, sala, servicio criados. Llave en Bernaza 37, imprenta.

SAN MIGUEL 254, BAJOS, ENTRE Hospital y Espada: sala, comedor, 4 cuartos, baño, servicio de criados y cocina. Verse de 3 y media a 5 y media p. m. Telf. F-2635.

$45.00: LAMPARILLA 20, SEGUNDO piso alto, entre Cuba y San Ignacio, escalera mármol, vestíbulo, sala, comedor y cuatro grandes habitaciones 2 baños completos, cocina de gas y calentador, hermosa terraza al frente, luz y ventilación, agua abundante. Informan en la misma. Puede verse a todas horas.

NEPTUNO 142
Entre Lealtad y Escobar alquilo 2o. piso, 4 habitaciones, sala, saleta, baño intercalado, cocedor cocina pantry servicios criados. Casa nueva y muy fresca, $48.00, llave e informes en la misma por la tarde y por teléfono M-9150 Galiano 91, Joyería.

OQUENDO 75 ESQUINA PEÑALVER altos lujosos esquina, sala, comedor, 2 cuartos muy grandes, baño intercalado, cocina, $30.00. Llave al lado. F-6316

CASA DE GRAN LUJO
PARA PERSONAS DE GUSTO
En $34.00 se alquila la fresca y ventilada casa, calle Agustín Alvarez número 3, entre Marqués González y Oquendo, a dos cuadras de la Secretaría de Justicia y de la Calzada de Belascoaín, con abundante agua: sala, saleta corrida, tres habitaciones, baño intercalado de colores, lujosamente decorado; cocina preparada para gas y carbón, calentador, lavaderos y servicio de criados. Toma corriente para radio refrigerador, teléfono, etc. Llaves en el número 10. Informes: Francisco Torres, Aguiar número 65. Telf. A-7830.

AGUA ABUNDANTE
Por motor. Se alquilan altos modernos 3 cuartos, S. C. baño inter. $32. Informan en los bajos. Sitios 168 (Subirana y Franco).

88 VEDADO

ALQUILO NUEVE Nro. 17 ENTRE J e I, bajos, jardín, portal, recibidor, sala, 6 cuartos dos baños, comedor cocina, pantry; 3 cuartos criados y servicios; garage terraza interior, $90. Informan A-0384

SE ALQUILA, HERMOSA PLANTA baja casa Paseo Nro. 606 entre 25 y 27, cinco cuartos, dos baños, garage, servicios completos. Acera brisa y sombra, renta razonable. Informan en la misma o en el teléfono FO-7076

SE ALQUILA EN $100, MENSUALES casa en la calle 15 Nro. 1004 entre 10 y 12 Vedado amplia, moderna garage y bien decorada. Informes por el teléfono A-6142

SE ALQUILA VEDADO CALLE 2 esquina a 11 bonita y fresca casa de dos plantas, con cinco dormitorios y dos baños. Informan: Teléfono F-4107

VEDADO 25 ESQUINA A 8. 428, AL tos. Sala, saleta, comedor, cinco habitaciones, dos baños intercalados, cocina, cuartos y servicios de criados. Informes al lado.

EDIFICIO «BIARRITZ». CALZADA y J, Vedado. Alquilo modernos frescos pisos altos y bajos; sala, 2 cuartos, comedor, baño, etc. Exígense referencias.

VEDADO: CALLE 22 NUMERO 111, entre 11 y 13, se alquila casa tres habitaciones, doble servicio y todo lo demás necesario.

ALQUILO ALTOS ACABADOS DE pintar: sala, tres habitaciones, comedor, baño intercalado y cocina. Acera de sombra, calle I. número 468, entre 21 y 23: F-6422. Informes en la misma.

ALQUILO CHALET SIN ESTRENAR en $70.00. Tiene 3 habitaciones, una de criados, biblioteca, garage, etc. Calle 19 esquina a 26. Vedado. Puede verse de 2 a 6. Informes: A-6304.

VEDADO: CALLE A. No. 62, ENTRE 3a y 5a bajos, acera brisa jardín, vortal, sala, saleta, 4 habitaciones, comedor fondo 2 patios y demás servicios, alquiler 40 pesos. Informes 19 Nro. 814 altos esquina a 4.

CALLE 4 Nro. 245 ALTOS, ENTRE 25 y 27, Terraza, sala, antesala, galería, cuatro habitaciones baño intercalado, saleta, de comerd al fonho cuarto y servicio de criados y demás comodidades, $50.00 llave en 23 Nro. 959

VEDADO. SE ALQUILAN DOE MO- dernos altos situados en la calle «B» esquina a «21», compuestos de sala, comedor, 4 cuartos, baño intercalado, cocina, y cuarto y servicio para criados. Pueden verse a todas horas. Precio $60.00 cada uno. Informes teléfono A-7501.

LINEA ESQUINA A 18 APARTA- mento nuevo con sala, comedor, dos cuartos, baño y cocina $30. Informa encargado.

21 NUMEIO 810, ENTRE 2 Y 4, planta única, solar completo. Seis habitaciones, otra criados, baño completo, cocina, comedor, pantry, garage y cuarto de chofer. Sombra. Alquiler fijo: $95.00. M. F. Márquez, Empedrado 16: A-8450.

EN EL MODERNO EDIFICIO DE J esquina a 9 (esquina de fraile), se alquila un espléndido apartamento alto con terraza, sala, comedor, 4 habitaciones, lujoso baño, servicio y garage. Informes F-5368

VEDADO, ALQUILO BUENA CASA una sola planta, con muebles o sin ellos, calle B Nro. 405 entre 17 y 19 Puede verse de 2 a 5 de la tarde. Para informes: Llame Telf. F-6449.

SE ALQUILAN EN $30.00, PRECIO- sos bajos, calle 8 número 454, entre 19 y 21: jardín, portal, sala, comedor, dos cuartos, baño completo, cocina y patio cementado. Telf. FO-3910.

88 VEDADO

VEDADO ALQUILO MODICO PRE- cio $50.00 precioso segundo piso, moderno pintado colores una cuadra Universidad, situación ideal, sala, cuatro cuartos, recibidor, baño intercalado, hermoso comedor, servicios closets. M. Nro. 451, esquina 27 Llaves lado, 27 Nro. 117, teléfono F-3371.

RESIDENCIAS CON Y SIN MUE- bles en la Habana y sus repartos. Vendo compro y alquilo fincas urbanas y rústicas. Doy dinero en hipoteca. Lluria Metropolitana 213 teléfono M-7078

89 CERRO - PALATINO

ALQUILO CASA NUEVA $17 CON sala, comedor, dos cuartos, patio, cocina servicios. Mariano Nro. 316, moderno, esquina Domínguez (Cerro) tranvías y guaguas cerquita.

SE ALQUILAN LOS MODERNOS Y frescos altos de Velarde 20, esquina a Primelles, en $24.00. Llaves bodega. Telf. M-4602.

CERRO 1228 BAJOS FRENTE A LA Calzada B. Aires, fresca amplia 4 cuartos acabada de pintar $50 M-1680 9 a.m. a 2 p.m.

90 MARIANAO - REPARTOS

SE ALQUILA UNA GRAN CASA- quinta en la calle Padre Varela esquina a Font, La Ceiba, Marianao, a una cuadra de la Calzada Columbia, cerca Colegio Belén, consta portal, sala, gabinete, hall, 5 cuartos, 2 lujosos baños modernos; comedor, garage, 3 cuartos criados, 2 baños servidumbre, hermoso parque inglés con glorieta y numerosos árboles frutales: Informan en la misma.

ALMENDARES. — CALLE PRIME- ra casi esquina a 18. Acabada de construir se vende una casa de dos plantas independientes, de citarón, con marcos de caoba, techos monolíticos, primera de primera, se compone cada planta de tres habitaciones, baño intercalado, comedor, cocina, sala y portal, gran patio, servicio de criados, la planta baja y grage. Informan FO-2844

SE ALQUILA EN $55 LA CASA DE construcción moderna; calle 10 entre 6 y 7. Abpliación de Almendares; compuesta de sala, saleta, cinco cuartos garage, jardín, cuarto de criados, baño y cocina; la llave al frente. Informan Teléfono F-3950.

ALQUILO $45.00. CASA TRES HABI taciones, una criados, garage, et. B No. 47 entre 18 y Fuentes, Reparto Almendares. Pasa tranvía por delante y ruta 28 por el fondo. Informes Teléfono A-6304.

FRESCOS Y MODERNOS ALTOS. Buen Retiro. Emilio Zola y Real. Terraza, sala, hall, 4 habitaciones, baño completo, agua caliente, comedor, cocina. Precio $25. Informan: G número 404, Vedado. Teléfono F-3750.

MIRAMAR: QUINTA AVENIDA Y calle O, apartamentos independientes, con alumbrado, teléfono, garage y limpieza de autos

DESPUES DE UNA CONFERENCIA DE DOS HORAS ENTRE EL JEFE DEL GABINETE CHECOESLOVACO Y EL DE LOS SUDETES, SE ESTA EN CAMINO DE UN ARREGLO

INGLATERRA RECIBE SEGURIDADES DE CHECOESLOVAQUIA Y ALEMANIA DE QUE PREFIEREN NEGOCIAR A IR A LA GUERRA

Chamberlain manifestó que con su gestiones cerca de los dos Gobiernos pudo tal vez evitarse otra guerra

Pero en medio de los más poderosos movimientos diplomáticos en pro de la paz, la Gran Bretaña sigue preparándose a toda prisa para la futura guerra que empezará por el aire

LONDRES, Mayo 23. (AP).— La Gran Bretaña ha obtenido seguridades de Alemania y de Checoeslovaquia de que prefieren las conversaciones de paz, a la guerra.

El primer ministro Neville Chamberlain así lo anunció ante la Cámara de los Comunes, después de la tensión y los temores del domingo.

Chamberlain dijo cómo la Gran Bretaña había hecho de juez de campo honrado y agregó que el gobierno se había dirigido a Checoeslovaquia haciéndole ver la necesidad de que tomara medidas para evitar incidentes y que al mismo tiempo realizara todos los esfuerzos posibles para llegar a un arreglo duradero con los representantes del partido sudete. A Alemania le recomendó la importancia de un arreglo para conservar la paz europea.

«En estos momentos —declaró— la situación parece algo más tranquilizadora».

Poco después reveló que Konrad Henlein, líder del partido sudete alemán, y el primer ministro Milán Hodza, de Checoeslovaquia, habían celebrado una conferencia en Praga.

Sin embargo todavía salen chispas de las fronteras de Checoeslovaquia.

En los centros informados de París se dice que la Gran Bretaña y Francia han comunicado a Hitler que no están dispuestas a permitir que envíe armas a Checoeslovaquia.

Las informaciones germanas dan cuenta de que un aeroplano checo violó la frontera alemana y después cayó incendiado en territorio de Checoeslovaquia.

Tanto en la Cámara de los Comunes como en la de los Lores, donde el secretario de Relaciones Exteriores Vizconde Halifax repitió la declaración de Chamberlain, el gobierno logró silenciar a los críticos anunciando que conferenciará con los líderes de la oposición.

Si la tranquilidad que se observa después de las elecciones municipales celebradas ayer, continuara, se tiene entendido que Chamberlain está dispuesto a hacer presión para que se solucionen de manera permanente las diferencias entre Hitler y sus vecinos.

Se sugiere que un tratado de arbitraje casi olvidado entre Alemania y Checoeslovaquia, puede ser el vehículo para un acuerdo que permitiría a Alemania ejercer de guardián de los hermanos de sangre que viven al otro lado de sus fronteras y hasta defender al estado checoeslovaco, de los que aspiren a absorberlo.

Pero antes que nada, la Gran Bretaña desea impedir la cadena de incidentes explosivos en ambos lados de la frontera germano-checoeslovaca.

Reconoce que todavía ofrecen un gran peligro las elecciones municipales en Checoesloaquia que han de continuarse el próximo domingo y el 12 de Junio.

En medio de los más poderosos movimientos diplomáticos en pro de la paz, la Gran Bretaña continúa armándose contra una posible guerra que sabe ha de venir por el aire.

Centenares de aeroplanos volaron sobre Londres y otras ciudades inglesas en formación como preludio de la observancia del Día del Imperio mañana.

Hoy es el entierro de los sudetes muertos a tiros el sábado

PRAGA, Checoeslovaquia, mayo 23. (Havas).—Los dos alemanes sudetes que fueron muertos cerca de Eger (antes Cheb) el sábado, serán enterrados mañana. Hitler envió una corona de flores para que sea depositada sobre su tumba.

Desea el pueblo checo una inteligencia con los sudetes.

PRAGA, Checoeslovaquia, mayo 23. (Havas).—Las elecciones municipales del domingo han demostrado que el pueblo checo desea sinceramente un entendimiento con los sudetes alemanes. Y ha sido Praga donde los escrutinios han revelado esto más claramente, ya que los comicios tuvieron en la capital un carácter más político que en las pequeñas poblaciones de provincias.

Se observa que los grupos que son enemigos resueltos de toda clase de concesiones a los sudetes es decir, los extremistas de la derecha —Liga Nacional— perdieron el 29 por ciento de su votación en las elecciones anteriores. El grupo formado por los socialistas nacionales, los social-demócranas y los católicos, que se inclinan a un arreglo razonable con los sudetes, aumentaron en un once por ciento su votación. Las deducciones que pueden extraerse de esto, son muy claras.

Italia parece que está alejada del caso checoeslovaco

En Moscú se guarda el más completo silencio respecto al problema checo-alemán

ROMA, Mayo 23. (Havas).—Italia parece haberse desinteresado completamente de los acontecimientos checos, considerando que todo lo que ocurra en la Europa Central es ajeno a sus problemas inmediatos. Esta actitud oficial es consecuencia lógica de la posición adoptada por Italia el mismo día del Anchluss austro-alemán, pues no obstante la importancia que siempre dió a la independencia austriaca, aceptó su anexión al Reich como un hecho ineluctable. Y en cosas que la preocupan menos, como la actual de Checoeslovaquia, tiene que dejar que todo siga el curso natural de su evolución. Se puede observar que este es uno de los resultados de las recientes declaraciones de Mussolini, en Génova.

No obstante, en Roma se sigue con suma atención el desarrollo de la crisis centro-europea. El palacio Chigi, residencia de la cancillería italiana, está muy al corriente de todo lo que ocurre en esa parte del continente.

En los círculos bien informados se tiene la impresión de que Italia nada hizo para contener a Alemania, y que por el contrario le estimuló a seguir adelante, aunque no más allá de resolver a su manera el problema del Sudeten. Sin embargo, en los centros oficiales se observa una reserva absoluta sobre los acontecimientos.

En los círculos políticos, sin embargo, no se oculta la satisfacción producida por la presión moderadora que ejercitó a tiempo Inglaterra, llamando al mismo tiempo la atención la solidaridad franco-británica en los acontecimientos de los días pasados. En lo que concierne a esto, los centros fascistas y la prensa no hacen el menor comentario.

El vaticano justifica a Checoeslovaquia

CIUDAD VATICANA, mayo 23. (Havas).—El periódico Osservatore Romano, órgano de la Santa Sede, observa hoy que las medidas tomadas por el Gobierno de Checoeslovaquia fueron las justas y legítimas de un poder central que desea mantener, positivamente, el orden en su territorio.

El Osservatore agrega que la calma que ha de seguir ahora a la tensión de los últimos días, debe ser aprovechada por todos los interesados en el problema checo, para solucionar las dificultades.

Absoluto silencio en Moscu sobre la crisis

MOSCU, mayo 23 (Havas).—No ha sido posible hasta ahora obtener la menor declaración del Gobierno Soviético, acerca del problema de Checoeslovaquia. Por lo demás, se ignora donde se encuentra Maxim Litvinoff, pues aunque se supone que ya ha regresado de Ginebra, parece que está descansando en algún lugar del campo.

La prensa rusa recoge el hecho de que han mejorado las relaciones checo-alemanas, pero observa al mismo tiempo que las elecciones municipales aún durarán tres semanas (domingos 29 de mayo y 12 de julio.)

Considera igualmente que se debe mantener la atención sobre los acontecimientos ocurridos en la frontera checa. Parece evidente que en los círculos oficiales soviéticos se busca evitar toda declaración que pueda complicar la situación internacional en los momentos actuales.

UN GUARDIA Y DOS DE LOS PRESOS DE ALCATRAZ HAN SIDO HERIDOS EN LA ISLA

SAN FRANCISCO, mayo 23. (A. P).—Un guardia resultó gravemente herido y dos reos condenados a largas penas, recibieron heridas de bala de fusil, cuando en una lucha desesperada tres presos intentaron escapar de la penitenciaría de la isla de Alcatraz, prisión para incorregibles en la Bahía de San Francisco.

El hecho ocurrió poco después de mediodía.

Informes del Centro de China dicen que las tropas niponas han inicido ya un fuerte ataque contra Lang Feng

Cuando los soldados japoneses se hallan agotados por una larga lucha o por otras causas ingieren «comprimidos de energía». El mando chino dice haber vencido a una división

TOKIO, mayo 23. (Havas).—Desde el frente de batalla del centro de China la agencia Domei informa que las tropas japonesas han iniciado el ataque de Lang Feng.

El ejército japonés está perfectamente organizado para una guerra a la moderna

CON EL EJERCITO JAPONES EN LA CHINA CENTRAL, mayo 23. (Por Elmer W. Peterson, corresponsal de «The Associated Press»).—Los soldados japoneses ingieren «comprimidos de energía» cuando se encuentran indebidamente debilitados por una prolongada lucha, por la falta de sueño o por el calor enervante.

Si es necesario, inhalan oxígeno en pequeños tubos.

Esta atención científica a la energía humana es uno de los toques ultramodernos que se advierten en una primera inspección de la organización y métodos de un ejército japonés en campaña.

La inspección de este corresponsal ha sido la primera que se ha permitido a un extranjero desde el comienzo de las hostilidades chino-japonesas el pasado 7 de julio.

El corresponsal, pues, ha podido ver la guerra moderna a la manera que se practica por un ejército moderno.

El periodista vió un equipo móvil de rayos X trasladado a la línea del frente con el fin de que sirviera de auxiliar a los cirujanos.

Un soldado, sufriendo una herida abdominal, fué colocado en una mesa y un motor de gasolina suministró la corriente necesaria para el equipo. Minutos después los cirujanos completaban el examen y mientras la batalla continuaba a pocas millas de distancia y los aeroplanos zumbaban en el aire, el paciente era llevado a una sala de operaciones móvil.

La unidad consta de tres camiones.

«Nosotros no podemos permitirnos el lujo de perder hombres a la manera que lo hacen los chinos», dijo un cirujano japonés.

La organización de un ejército científico se reveló en otras cosas como en el uso de estaciones inalámbricas portátiles para anunciar los movimientos y recibir los informes de los aeroplanos; en la precisión con que los ingenieros construyen puentes-pontones; en un gran hospital de caballos donde centenares de éstos pertenecientes a los cuerpos de artillería y caballería son tratados y operados.

Más de 50,000 cartas diarias destinadas a los soldados que se encuentran en los frentes de combate pasan por el Estado Mayor.

Este corresponsal ha bebido cerveza embotellada en el Japón, ha comido carne fresca traída desde 400 millas de distancia el mismo día y ha usado palillos de dientes hechos en el Japón.

Los «comprimidos de energía» es lo que más ha llamado la atención del corresponsal. Masticó uno de ellos y notó cierto débil sabor a menta.

Dicen los chinos haber dispersado la división japonesa del general Doihara

HANCAO, China, mayo 23. (Havas).—Un comunicado oficial chino dice que las tropas chinas dispersaron la décima cuarta división japonesa, comandada por el teniente general Kenjo Doihara, uno de los más famosos oficiales que el Japón tiene en China. La batalla ocurrió el domingo por la mañana al Este de Kwei, ciudad estratégica situada en el Honan Oriental, sobre el Ferrocarril de Lung-Hai. Las fuerzas de Doihara se están retirando actualmente hacia el Oeste de Shantung, en dirección al Norte de la vía férrea.

Los diarios chinos acogen la noticia, no confirmada en ningún otro centro, de que sus tropas atacaron las carreteras que conducen a Suchao, llevando la lucha al interior de la ciudad.

Otros informes dicen que las fuerzas nacionalistas no cesan de hostilizar la retaguardia nipona en varios frentes, especialmente en Pao-Ting, ex-capital de la provincia de Hopei. Tras una serie de ataques continuos que duraron varios días, las tropas chinas consiguieron apoderarse de la Puerta Sur de Pao-Ting. La batalla prosigue. Otra columna volante nacionalista está en marcha sobre Tang-Chou, a 75 kilómetros al Sur.

TIEMBLA LA TIERRA EN FILIPINAS

MANILA, mayo 23 (AP).—Un fuerte temblor de tierra se registró a las 6 y media de la mañana en la isla de Luzon.

El Gobierno de Checoeslovaquia da las gracias al pueblo por el orden y disciplina durante los comicios

Se hace constar oficialmente que en el país no existen organizaciones civiles que tengan a su cargo conservar el orden, lo que compete sólo a la policía y al ejército

PRAGA, Checoeslovakia, mayo 23. (Havas.)—El Gobierno checoslovako dió esta tarde un comunicado en el que da las gracias a todo el pueblo, así como a los partidos políticos, grupos electorales y sus dirigentes, por el orden y la disciplina con que se celebraron los comicios del domingo, tanto en la capital como en provincias. Centenares de miles de ciudadanos acudieron a las urnas para ejercer sus funciones, y no obstante lo poco propicio de la atmósfera internacional, el gran acto comicial se desenvolvió sin el menor incidente de importacia. El porcentaje de sufragios fué mayor que en las elecciones precedentes. No hubo la menor perturbación del orden, en todo el día.

El comunicado observa que la apelación que el Presidente de la República, M. Benes, dirigió a toda la nación en Tabor, cayó en terreno fértil, pues la conducta del pueblo checoeslovaco no pudo ser más encomiable. Persistiendo en el mismo criterio, el Presidente insiste en pedir a todos, partidos, grupos y ciudadanos, que renuncien a toda manifestación y a provocar incidentes perjudiciales a la nación.

Discurso por radio del Ministro de Hacienda

PRAGA, mayo 23. (Havas.)— El Ministro de Hacienda, Kalfuss, pronunció esta tarde un discurso por radio, en el que apeló al pueblo checo para que considere que el Gobierno movilizó una de las reservas militares, para garantizar mejor el orden en vísperas de las elecciones municipales del domingo. Todas las disposiciones fueron ejecutadas con prontitud y eficiencia ejemplares, dijo, produciendo un efecto muy favorable en el extranjero, aunque su sentido fué falseado por los rumores sin fundameto, que diseminaron una profunda inquetud en la nación.

Agregó que el país checoslovako debe conservar ahora la calma especialmente en cuestiones políticas. Y añadió que todo está previsto, en el orden crematístico, para liquidar y cumplir con deudas y compromisos. Estas declaraciones tienen la finalidad de evitar que surja un pánico financiero, sin motivo alguno, ya que la situación económica es excelente y no hay motivos para inquietarse por la internacional.

No hay organizaciones civiles con funciones policíacas

PRAGA, Checoeslovakia, mayo 23 (Havas.)—La agencia Ceteka informa que las autoridades militares checoeslovakas han comprobado que de acuerdo con sus disposiciones, ninguna organización civil tiene a su cargo la salvaguardia del orden lo cual compete únicamente a la policía, la gendarmería y el ejército.

Conferencia de Henlein y el Primer Ministro Hodza

PRAGA, Checoeslovakia, mayo 23. (Hapas.)—Oficialmente se anuncia que Konrad Henlein, líder alemán del Sudeten, invitado por el Primer Ministro, señor Milán Hodza, hizo hoy una visita al palacio de Kolovrat (residencia de la presidencia del Consejo de Ministros), donde ambos celebraron una larga conferencia, que ha de servir, en primer lugar, para aclarar y tranquilizar la situación política.

Henlein salió de palacio a las nueve menos cuarto de la noche. Le acompañaba su auxiliar en el partido sudete doctor Frank, diputado a la Cámara.

La entrevista duró dos horas y 45 minutos.

Poco después el partido sudete daba un comunicado oficial, publicado a las nueve y cuarto de la noche, en el q. se dice que «hoy comenzaron entre nuestros jefes y el Gobierno los preliminares informativos que tienen la finalidad de aclarar la situación y apaciguar los espíritus.»

HAGASE AHORA suscriptor del

DIARIO DE LA MARINA

y lo recibirá GRATIS los días que restan de este mes.

SUSCRIBASE

por los teléfonos: M-7911, M-7912 y M-7913, de nuestra Administración, para disfrutar de ese beneficio que le ofrece el mejor y más completo periódico que se edita en Cuba y lo tendrá antes de las siete de la mañana en su domicilio.

Las suscripciones en Provincias pueden solicitarse directamente, o por medio de nuestros Agentes

Policías y soldados ingleses han arrojado a los obreros huelguistas de las calles de Kingston, Jamaica

Ante las amenazas de guerra que se ciernen sobre Europa, el gobierno de la Gran Bretaña trata de constituir una comisión para evacuar a los civiles de ciudades amenazadas

KINGSTON, Jamaica, mayo 23. (AP).—Soldados y policías británicos armados arrojaron hoy a huelguistas y desocupados de las calles de esta capital donde se han registrado desórdenes.

Varias personas resultaron heridas, entre ellas un hombre de ciencia al servicio del gobierno, durante los disturbios que siguieron a la declaración de huelga de los obreros que piden que se les aumenten los salarios.

Los estibadores paralizaron las operaciones en el puerto; los empleados del servicio de limpieza se negaron a recoger las basuras que cubren literalmente las calles de la la ciudad; las fábricas eléctricas han dejado de funcionar cesando el suministro de flúido y energía eléctrica a la población.

Los conductores de tranvías abandonaron sus carros.

Mientras tanto las turbas se apoderaron de los carros de pan y lo distribuyeron entre los obreros. Los chinos, que son los que principalmente se dedican al negocio de víveres, cerraron sus establecimientos y virtualmente todos los negocios han cesado.

La policía, auxiliada por las tropas, ha trabajado intensamente para restaurar la normalidad.

K. L. Evans, bacteriólogo del gobierno, fué apaleado hasta que perdió el conocimiento, por los huelguistas que atacaron a su automóvil. Evans hizo uso de su revólver e hirió a un individuo. El automóvil fué destruído y las ventanas de su oficina apedreadas.

Muchas personas resultaron lesionadas por las cargas dadas por la policía en distintos sectores de la ciudad.

Se repiten en Palestina los atentados terroristas

LONDRES, mayo 23 (Havas).—La agencia Reuter informa desde Jerusalén que ha ocurrido una recrudescencia de los atentados terroristas en Palestina. En las últimas 24 horas ha habido tres de ellos contra hebreos, uno de los cuales fué gravemente herido, cerca de Safed, otro apuñalado a la salida de Jerusalén y otro, un centinela judío, fué muerto en la frontera libanesa. Se informa además de la muerte de un beduino, asesinado cerca de Haifa.

Varios edificios fueron también destruídos por incendios intencionales.

Mitin de mujeres católicas en Albert Hall, de Londres

LONDRES, mayo 23 (Havas).—Esta noche se celebró un gran mitin de mujeres católicas en el Albert Hall. El cardenal Hinsley habló sobre el deporte en la escuela y la forma de preservar la pequeña escuela rural. Se acordó enviar un mensaje al rey Jorge, el que inmediatamente contestó al cardenal que había recibido con sumo gusto el saludo y las protestas de lealtad de las mujeres católicas, a las que enviaba las gracias.

El cardenal Pacelli, secretario de Estado de la Santa Sede, cablegrafió al cardenal Hinsley que el Papa seguía las actividades de las mujeres católicas inglesas, con profundo interés.

Ciertos principios amenazarían la democracia cristiana en Checoeslovaquia

LONDRES, mayo 23 (Havas).—Hablando hoy en la reunión del Consejo Británico Cristiano Pro-Amistad Internacional, el arzobispo de Canterbury declaró que «la democracia basada en los ideales cristianos se verá coartada si los principios que animaron la política de Alemania, y ahora la de Austria fueran introducidos por la fuerza en Checoeslovaquia».

La declaración del arzobispo constituyó una réplica a la alocución del doctor Frank Bednar, profesor de teología de la Universidad. La reunión se celebró en una de las salas de la Cámara de los Lores.

Estudian la evacuación de las grandes ciudades inglesas

LONDRES, mayo 23 (Havas).—El Gobierno británico tiene el proyecto de constituir una comisión especial encargada de estudiar la cuestión de evacuar a los civiles de las grandes ciudades amenazadas de bombardeo aéreo, en caso de guerra.

EL PATRIARCA Y PRIMER MINISTRO DE RUMANIA LLEGO AYER A CRACOVIA

CRACOVIA, Polonia, mayo 23 (Havas).—El Primer Ministro de Rumanía, patriarca Miron Christea, llegó esta mañana a Cracovia, en compañía del Encargado de Negocios rumano en Varsovia, M. Dimitrescu. Inmediatamente colocó una corona en la tumba de Pilsudski, haciendo más tarde una visita al castillo de Wagel y a varias iglesias de la ciudad. A las siete de la tarde inició el viaje de regreso a Bucarest.

No se publicará ningún comunicado oficial acerca de las conferencias del patriarca con los dirigentes de Polonia. En los círculos políticos se declara que las conversaciones sostenidas no tienen carácter especial, cosa explicable si se tiene en cuenta que el patriarca sólo vino a hacer una visita al jefe de la iglesia ortodoxa polaca en su calidad de jefe de la iglesala rumana, no de Primer Ministro de su nación.

CONMUTADA LA PENA DE MUERTE.

PARIS, mayo 23 (Havas).—El gobieno de Barcelona conmutó a pena de prisión la sentencia de muerte que fué dictada por espionaje contra el doctor Julián Giménez.

Se afirma que Inglaterra y Francia dieron seguridades de ayuda, siempre que se procure arreglar el asunto

Además de la ayuda ofrecida por la Gran Bretaña y Francia, Rusia parece dispuesta a cumplir su compromiso de apoyo a Checoeslovaquia, habiéndosele informado ya así a Polonia

PRAGA, Checoeslovaquia, mayo 23. (AP).—El primer ministro Milan Hodza y Konrad Henlein, jefe de los sudetes alemanes, discutieron hoy frente a frente las demandas de autonomía que ha formulado la minoría germana de Checoeslovaquia.

Los dos rivales políticos estuvieron reunidos dos horas y un comunicado del gobierno dice que la conferencia tuvo un carácter «informativo» tendiente «a aclarar y pacificar la situación política».

La reunión de Hodza y Henlein ha servido para que renazcan en Europa las esperanzas en la posible solución pacífica de las diferencias entre checos y alemanes, cuando todavía no hace muchas horas las movilizaciones de tropas habían hecho temer que el espectro de la guerra volviera a hacer su aparición en este continente.

Las indicaciones que se tienen esta noche son de que las tropas extranjeras se están alejando de las fronteras checoeslovacas, parte de las cuales, con una extensión de 1,300 millas se encuentran en contacto con Alemania.

El crédito por esta reunión de Hodza y Henlein se atribuye por unos al talento mediador de la Gran Bretaña, por otros a la lealtad franco-soviética a su aliada y no faltan quienes creen que ha sido el resultado de la determinación de los checos de ser independientes o morir.

En los centros autorizados se decía esta noche que la reunión no era sino la primera de una serie que se efectuará con la finalidad de buscar una solución pacífica a las demandas de los 3.500.000 sudetes alemanes.

Dícese que el gobierno de Praga ha recibido seguridades sin precedentes, al parecer de la Gran Bretaña y Francia, en sentido de que le darán apoyo en caso de una posible agresión, pero siempre que por su parte haga todo lo posible por solucionar el problema.

De esta manera el estatuto checoeslovaco para las minorías se convierte en las bases para las negociaciones de paz sin que se ponga a los representantes alemanes en la disyuntiva de tomarlo o dejarlo.

La tensión ha disminuído

Sin embargo, los checos creen que su determinación de no convertirse en «otra Austria» está justificada plenamente. Los periódicos se hacen eco de que la tensión no es tan grande como ayer.

Hasta la prensa adicta a los nazis recibió con agrado lo ocurrido, pero lo atribuyen principalmente a «la admirable disciplina de los sudetes alemanes».

Aún se da cuenta todo el mundo, sin embargo, de que todos los peligros no han pasado, porque solamente están las cosas en el comienzo de las negociaciones y no han terminado las elecciones municipales que se continuarán el domingo próximo.

El líder nazi Henlein regresó a la capital esta tarde en un aeroplano. Se tiene entendido que procedía de Viena y que había celebrado conferencias con los líderes nazis alemanes.

Poco antes de encerrarse con el primer ministro Hodza se recibió la noticia de que las tropas alemanas se estaban retirando de la frontera checoeslovaca. Estos hechos constituyeron el motivo de la reunión entre Hodza y Henlein.

Henlein, como líder pro-nazi de los alemanes sudetes, ha pedido el cumplimiento de un programa de autonomía que contiene ocho puntos, dado a conocer en un discurso el 24 de abril después que Alemania absorbió a Austria y su Canciller Adolf Hitler anunció la intención de proteger a las minorías alemanas en todas partes.

El gobierno checoeslovaco completó la semana pasada el Estatuto de las minorías, cuyos detalles no se han dado a la publicidad.

El partido de Henlein anunció entonces que no discutiría el Estatuto mientras no se garantizara la libertad de expresión a los distritos sudetes alemanes.

El sábado se registraron desórdenes, resultando muertos dos afiliados al partido de Henlein por los guardianes checoeslovacos de la frontera. Desde ese momento se temió en Europa que la guerra podría ser el resultado de los acontecimientos en Checoeslovaquia.

Checoeslovaquia reforzó su ejército anunciando que se trataba de una medida para preservar el orden en las elecciones municipales.

Después de las noticias dando cuenta de la retirada de las tropas alemanas de la frontera, un puesto de Maehrisch-Ostrau, en la frontera con Polonia, informó esta noche que las tropas polacas de la guarnición de Poznan, que se habían concentrado cerca de ese lugar, habían comenzado a retirarse.

Hubo otras indicaciones de que la tensión iba desapareciendo.

Millares de ciudadanos checos volvieron a los bancos para depositar los fondos que habían retirado de las cuentas de ahorros.

El ministro de Hacienda admitió esta tarde que aunque el público había mostrado una calma digna de encomio durante la crisis de ayer domingo, muchas gentes habían tratado de poner a resguardo su dinero extrayéndolo de los bancos.

Lo que dice la prensa

Los periódicos, mientras tanto, publican muchas noticias halagadoras en sus primeras páginas. Dicen estos periódicos lo siguiente:

Primero: Que Francia ha dado seguridades de que apoyaría automáticamente a Checoeslovaquia en el momento en que fuera invadida.

Segundo: Que la Gran Bretaña está sólidamente detrás de Francia.

Tercero: Que Moscú intenta cumplir su obligación de ayudar a Checoeslovaquia de acuerdo con el pacto que existe entre los dos países y que lo había informado así a Polonia.

Cuarto: Que Henlein ha regresado a Praga por aeroplano y estuvo conferenciando con el primer ministro Hodza, siendo posible que se llegue a un compromiso respecto a la cuestión de la autonomía para los alemanes de Checoeslovaquia.

Quinto: Que las tropas alemanas comienzan a alejarse de la frontera.

No existe indicación alguna, sin embargo, de que el gobierno de Praga deje en suspenso alguna de las medidas de precaución que había tomado contra una posible invasión del territorio.

Las elecciones de ayer fueron la primera fase de los comicios municipales, pues unas 8,500 comunidades más votarán el próximo domingo y el domingo 12 de junio además de las 1.500 que lo hicieron ayer.

Seguramente que las tropas checoeslovacas que fueron concentradas en la frontera seguirán en ella como medida de precaución contra desórdenes en las elecciones

El resultado de las votaciones por celebrarse mostrarán la misma tendencia que la de ayer, en que el 88 por ciento de los distritos alemanes fueron para los candidatos del partido sudeta. Los partidos pro-gubernamentales son apoyados decididamente en los distritos de mayoría checa.

Espérase que las grandes votaciones comunistas se repitan en los distritos no alemanes. Esto se interpreta en parte debido al deseo de las clases trabajadoras de hacer constar su aprobación a la alianza de Checoeslovaquia con Rusia.

Siguen las medidas previsoras

Continuarán, según se tiene entendido, las medidas destinadas a reforzar la posición militar de Checoeslovaquia.

A los residentes de las ciudades se les ha concedido un plazo hasta 30 de junio para que se provean de caretas contra los gases.

La fortificación de la frontera franco-checa comenzó antes de la anexión de Austria el 13 de marzo a Alemania y continuará con toda rapidez.

A pesar de la confianza que ha renacido en las últimas horas, en Praga se abrigan muy serios temores por el futuro.

Los círculos mercantiles especialmente no ocultan el hecho de que Alemania está en condiciones de ejercer una tremenda presión económica contra la recalcitrante Checoeslovaquia.

No solamente las principales fábricas para los mercados del mundo se hacen por territorio alemán, sino que la crónica atmósfera de la crisis Germano-checa que persiste detras mes puede paralizar la exportación de este país.

Una carta del Sumo Pontífice para el Regente de Hungría

La llevó el Cardenal Pacelli Legado Papal con motivo del Congreso Eucarístico húngaro

BUDAPEST, Hungría, mayo 23. (Havas).—El Cardenal Pacelli, legado papal en el Congreso Eucarístico de Budapest, no salió esta tarde del palacio real, donde comió en la más estricta intimidad. El legado recibió después al Regente Almirante Horthy, quien fué a saludarle a sus habitaciones del departamento del archiduque José de Hapsburgo, mariscal de Hungría presidente de la Academia de Ciencias. Debido a sus muchas ocupaciones, monseñor Pacelli no pudo asistir al gran concierto eucarístico organizado hoy por las parroquias de Budapest en la Basílica de San Esteban. El acto fué honrado por la presencia del regente Horthy y de su esposa, la archiduquesa Ana de Hapsburgo, el Cardenal primado de Hungría otras personalidades. El programa estuvo formado por música religiosa de Mozart, Beethoven, el compositor nacional húngaro Liszt y el coro «Palestrina» de la catedral de Budapest.

Monseñor Pacelli puso en manos del Almirante Horthy una carta redactada en latín, de Su Santidad el Papa. En ella el Pontífice imparte su bendición apostólica al Congreso y a Hungría. Pío XI dirigió otra carta al Cardenal Sereni, primado húngaro, en la que dice que las alegrías que le traerán el Congreso Eucarístico son una compensación de los sufrimientos e inquietudes que le abruman en estos tiempos.

Entre las delegaciones llegadas hoy para asistir al Congreso está la de Chile, presidida por Monseñor Rafael Edwards, Arzobispo de Santiago, y el doctor Darío Arzúa, comendador de la Orden del Santo Sepulcro, y treinta peregrinos. Fué recibida por el Encargado de Negocios chileno en Budapest, señor Oscar Blanco Vial.

COMENTARIOS DE LA GUERRA

24 DE MAYO DE 1938

A juzgar por las noticias que llegan de los diversos frentes de la España española, el mal tiempo ha desaparecido por completo y menos permite el movimiento de tropas que el cable nos va citando.

En la zona comprendida entre Balaguer a Tremp, han continuado las acometidas de las tropas del «no» legal tanto como la ocupación del puente que hay en la ribera del Noguer y el terreno alrededor de este, como en las posiciones de la Sierra de Monsech, que están en medio del territorio donde se han esforzado los mandos del «no» legítimo en buscar un paso para alcanzar la orilla izquierda del río Noguera Pallaresa, al cabo casi dos meses que lo intentan de la manera más infame que pueda.

En la información de Ebro, al tratar de este ataque por la sierra de Monsech, se menciona que se ha metida por el sector de Lérida, pero sido menor que los días anteriores. Este sector, en el informe de ayer, lo encontramos con el nombre de un tanto desorientado puesto que se trata de Lérida, la capital de la Vansa y es el terreno que está comprendido entre la carretera que baja de la Sierra de Cornudella a Artesa de Segre y la que va de Vilanova de Meyá y se une a la anterior antes de llegar a Lérida, quedando estas dos carreteras en la ladera sur del macizo de Montsec, de frente (en la parte este) de la carretera que procedente de Manresa va a unirse con la carretera general de Lérida a la Seo de Urgel a 34 kilómetros de Artesa de Segre.

El abastecimiento del frente gubernamental se ha hecho por la carretera de Barcelona a Manresa y Cardona al enlace que citamos.

Los ataques han sido, hasta la fecha, nulos en esta extensa zona, de sorpresa no ha obtenido resultados, va a ser difícil que, como costumbre, le puedan hacer un contraataque que a continuación lanzará el mando nacionalista.

Por fin en la información de Teruel y sin duda por la mejoría del tiempo, se participa que en el frente de Teruel a Castellón de la Plana se ha hecho el enlace de las columnas que en nuestro último comentario dimos situado en Mosqueruela y Villalinares, separadas ambas por la distancia a recorrer por los Llanos de Noguerueles; al cerrar este enlace estas columnas seguirán formando un solo frente con la dirección de la aldea de Linares, situada en la carretera que baja a enlazar con Teruel a Sagunto, en la zona que se encuentra la estación del ferrocarril de Rubielos de Mora.

Al quedar taponado este frente y rebasados ya desde hace días el Pico de Peñarroya o cota 2015 de la zona de los Forniches y el Collar donde en el bolsón formado tenido que quedar un número de milicianos, la capitulación de ir a continuación es la de la propia villa de Mora de Rubielos, becera del partido judicial de mismo nombre, que en estas horas una tentación para las tropas llanas del general Varela.

*

Desde St. Jean de Pied de Port gan noticias de lo ocurrido en Pamplona con los recluídos en la Fortaleza de San Cristóbal; al cerrar informador de esta ciudad de la frontera francesa, los evadidos eran 1,500, y para ello les fué necesario el asesinato de uno de los centinelas y el secuestro del otro.

Teniendo en cuenta la situación del fuerte citado, la comunicación que tiene la carretera que pasa por cerro después de descender más abajo de Ansoain, y el que toda seguridad ninguno de los didos ha tomado esa ruta, equivaldría a buscar ampara la propia Pamplona, que sería en la boca del lobo, creemos que noticias que nos trasmiten es poco adulterada y si lo que los evadidos es la frontera como tabla de salvación, no cesario emprender la carretera la ruta de Burguete y Roncesvalles para alcanzar después a St. Jean Pied de Port, porque con dirigirse la dirección norte antes de la cuesta de Agorreta en donde el vértice 802, esta carretera de cesvalles tiene un camino que al lado del río Arga, sube a Eugui, continúa por la aldea de Vidaurgos, continúa el río antes citado sun, atraviesa el río antes citado por la aldea de Eugui y la ermita a continuación que lleva el nombre de Olaverri, se internan en el río francés por la Rosa del Alto este del vértice 914, llamado el Pico de Arluche. Como es vecinal que mencionamos se na en la falda del Monte Orobe que fugados de Pamplona pueden canzar el territorio francés por vía más corta, el primer pueblo la vecina República que encontrarán será el de Esnacir, situado a poca distancia de la villa de bes.

Dado el territorio a recorrer armas, no serán muchos los gren cruzar la divisoria, por cima de la persecución que se haga, hay que tener presente estas son tierras de Navarra aldeano será un requeté que entra en campaña por la región de los encargados de custodiar taleza más grande de Pamplona.

*

Al referirnos al frente de Ebro a Tremp y especialmente en la rra de Monsech, su punto indicamos que tras de estas ofensivas **gubernamentales** contraataque nacionalista guiendo la costumbre establecida lo iban a resistir.

El corresponsal de Hendaya, informe de hoy, indica que se trasladando las escuadrillas de listas para el aeródromo de tro, en la provincia de Huesca en Barbastro se acumulan aéreas, es que contra el frente Lérida se está preparando fuerte do, y esto será la contestación arremetidas contra las cabezas puentes y las sierras de Montsec Camiols.

El Alférez de Complemento

SUPLEMENTO DIARIO EN ROTOGRABADO

DIARIO DE LA MARINA

ACTUALIDAD NACIONAL E INTERNACIONAL

LA HABANA, MARTES, 24 DE MAYO DE 1938

DEL APOTEOSICO viaje de Hitler a Italia.—El canciller alemán y Mussolini, paseando por las calles de Florencia, después de haber cambiado impresiones de elevada trascendencia política, a la llegada del primero a Italia. El viaje del Fuhrer alemán fué la nota descollante de la política europea en los últimos días. (Foto Wide)

UN «TEAM» de nueve globos, pertenecientes al equipo de centenares de ellos, construídos por la Gran Bretaña para la defensa antiaérea de Londres. Aquí se les ve durante unas pruebas llevadas a cabo en el aerodromo de Cardington (Inglaterra). (Foto Wide)

DESFILE en columna de honor de los nuevos Alféreces al pasar ante la tribuna de las autoridades (en Oviedo), en la calle de Uría. Sentados ante las tribunas se ve a los heridos del Hospital de la ciudad con sus enfermeras. (Foto Lena)

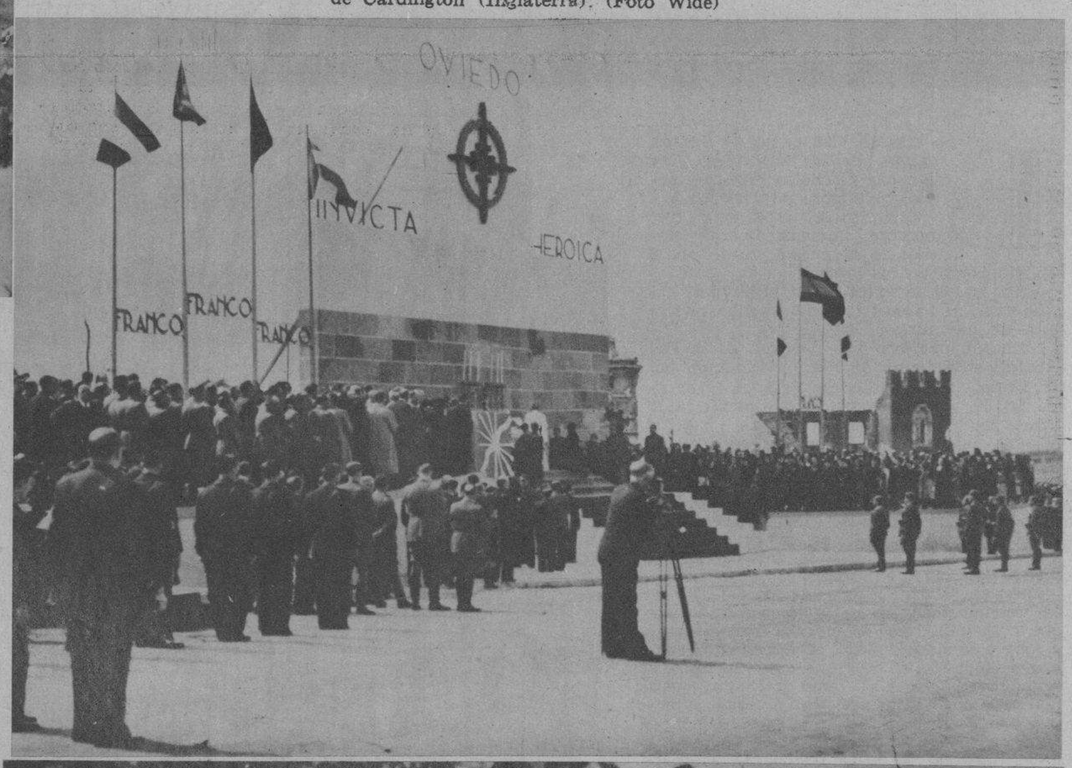

MOMENTO solemne de la misa de campaña celebrada en Oviedo con motivo de la Jura de Bandera de los nuevos alféreces nacionales. El acto tuvo lugar hace poco en el Campo de Maniobras de la invicta ciudad. La insignia de la Real Orden de San Fernando concedida a la población preside el bello estrado levantado para el significativo acto. (Foto Int.)

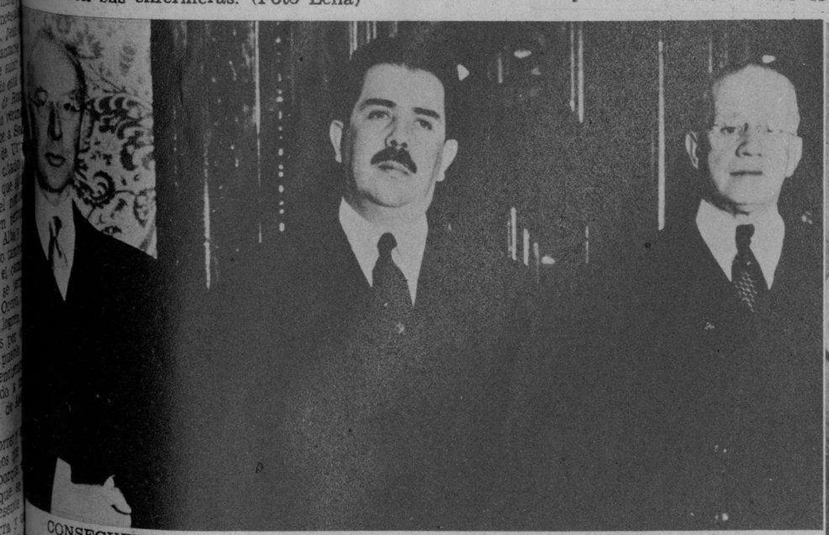

CONSECUENCIAS de las expropiaciones petroleras.—El Ministro de la Gran Bretaña en México, Owen St. Clair O-Malley, visitó al Presidente Lázaro Cárdenas el pasado día 13, con motivo de la rotura de relaciones entre México y la Gran Bretaña. A la derecha: el general Eduardo Hay, Secretario de Relaciones de la nación azteca, que asistió a la entrevista. (Foto Wide)

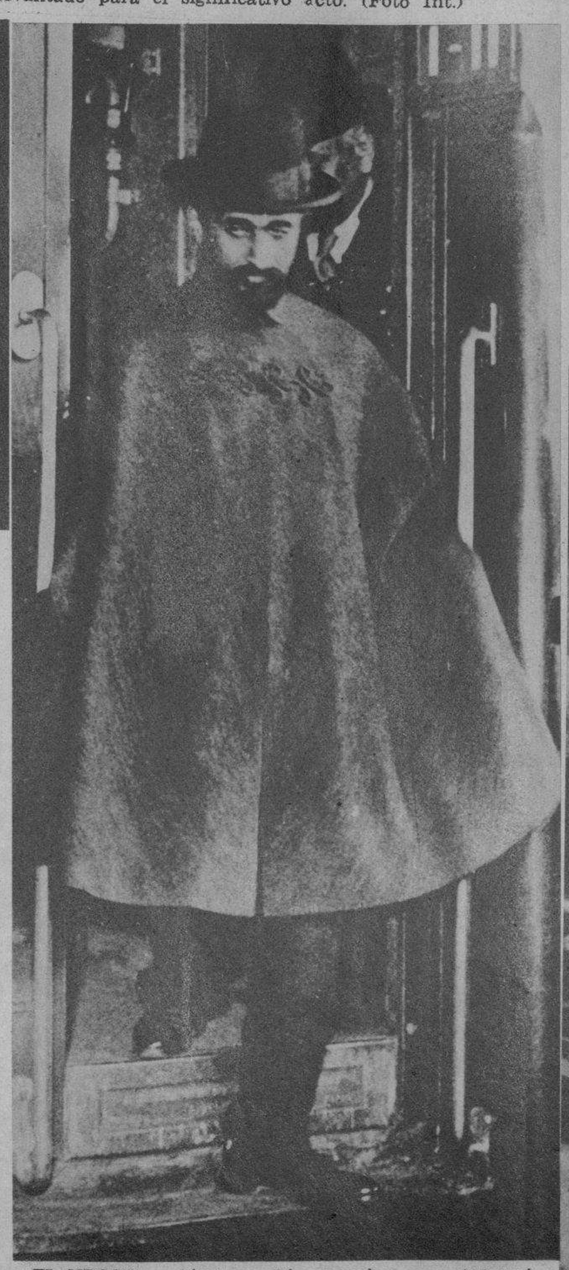

EL NEGUS, a Ginebra.—Días pasados, como informó oportunamente el cable, el ex Emperador de Etiopía Heile-Selassie visitó Ginebra, donde quedaron enterradas sus esperanzas de restauración al trono. Aquí se le ve cuando descendía del tren en la estación ginebrina. (Foto Wide)

MOHANDAS K. Gandhi, el famoso leader indio, más conocido por el nombre de El Mahatma, marchando desde Bombay hacia la frontera noroeste, donde se produjeron hace poco algunos disturbios en los que intervinieron los nacionalistas, sus partidarios. Le siguen algunos de sus adeptos, todos—como él—descalzos. (Foto Wide)

ARCHIDUQUE Albrecht, de la Casa de Habsburgo, con su novia, la señorita Ilona Bossky, una maestra de escuela con la que contrajo matrimonio morganático. Aquí se ve a la pareja, a la salida de la Catedral de Budapest, seguida de los más destacados nobles de la antigua doble monarquía. El archiduque se ha despojado de todos sus títulos para contraer este matrimonio de amor. (Foto Wide)

M.E.C.D. 2016

EN EL II CENTENARIO del Dr. GUILLOTIN

CONTROVERSIAS ACERCA DEL INVENTOR DE LA GUILLOTINA. GUILLOTIN NO TUVO NADA QUE VER CON LA FABRICACION DE LA TERRIBLE MAQUINA

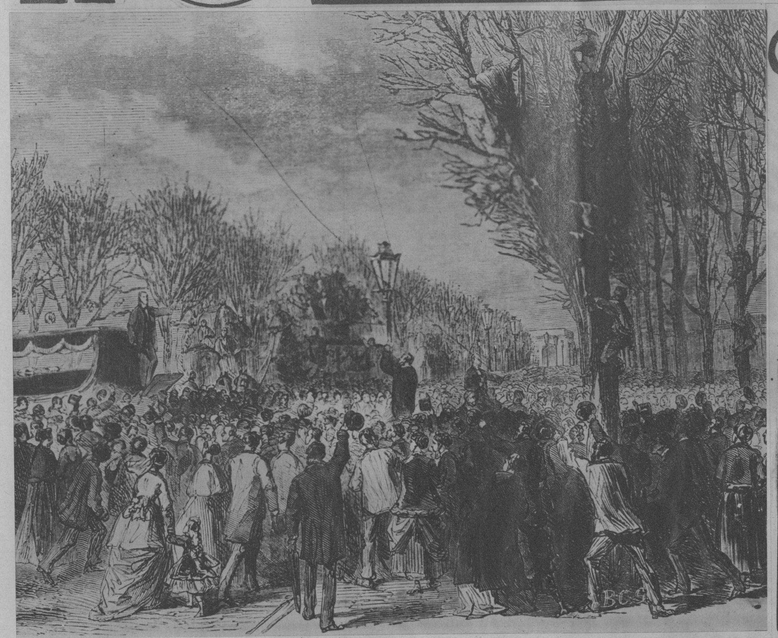

UNA MULTITUD estacionada para presenciar una ejecución de la guillotina.

* * *

EL año de 1738 nació en Santes, capital de la Saintonge, José Ignacio Guillotin, futuro médico y hombre público.

Cuando se pronuncia este nombre, inmediatamente haliláis la respuesta, tanto en el espíritu como en los labios:

—Ah, sí, ¡el inventor de la guillotina!

Lo cual, al parecer, es una leyenda que es hora de destruir.

Guillotin, profesor de Anatomía en la Facultad de Medicina de París y diputado por la misma ciudad ante los Estados Generales del 89, jamás inventó la guillotina. A lo sumo fué él el promotor, el que apadrinó la idea; pero un padrino muy poco entusiasta. Bien pronto, en verdad, renegó de su ahijada.

Alrededor de esta hipotética invención, existen muchas leyendas. ¿Son enteramente falsas todas? Luis XVI, consultando al doctor Guillotin en el curso de una partida de cartas con la reina, habló al ilustre sabio, —pues, en verdad, lo era—de los defectos de esa terrible máquina de la hoja rectangular, que descendía mal, se elevaba penosamente y muy a menudo fallaba el golpe, sin acabar con el paciente. Si hay que creer la historia anecdótica, Luis XVI tomó un lápiz, como un buen mecánico, rectificó el error, dibujando una hoja en forma estriada, mientras que, tras de él María Antonieta, después de haber lanzado un grito de horror, se hundió en la butaca medio desvanecida de pánico. Pues—y la historia anecdótica consigna dos versiones de este particular—María Antonieta había ya visto este objeto en el curso de una sesión de hipnotismo organizada por Mesmer (el antecesor de Freud), diciendo, unos, que era admirable, y otros afirmando que el famoso mago Cagliostro ya había utilizado idéntica máquina ante los ojos espantados de la princesa heredera (entonces María Antonieta), a la que aquél le predijo su futuro, retratado en un vaso de agua. El aludido Cagliostro y el mismo Mesmer están de acuerdo al decir:

—Su Maejstad el Rey y sus amigos caerán bajo el peso de esta horrorosa máquina.

Pero la verdad pura, muy lejos de la historia anecdótica, es bien distinta.

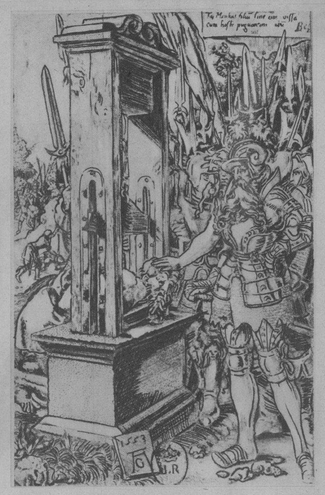

LA MAQUINA «para matar», en verdad, ya existía en el siglo XV, como lo prueba este grabado de aquellas fechas.

Volvamos a Guillotin. Tenía cincuenta años la víspera de la revolución, y ya parecía haber desempeñado un papel importante.

Numerosos de sus trabajos eran ya famosos entre los sabios de todo el mundo, popularizando la figura del doctor Guillotin; desde muy lejos llegaban a Francia hombres de todas clases y condición, para seguir sus cursos en la Universidad de París. Pero sus estudios anatómicos no absorbían enteramente sus actividades, tomando en consecuencia una parte importante en el movimiento de las ideas que sacudían a la burguesía entre los años de 1783 y 1788. Fué él el que, a principios de 1788, cuando las asambleas de notables habían terminado, preparó una reunión de los Estados Generales, acontecimiento que no se había producido en Francia desde la minoría de edad de Luis XIII; fué él quien reclamó el aumento del número de diputados. Diputado, como hemos afirmado, por París, fué uno de los inspiradores de la divisa revolucionaria que dice: «Libertad, Legalidad, Fraternidad».

Esto de la Fraternidad y la Legalidad, le llevó a la nivelación de la ley para el cumplimiento de las sentencias. Hasta entonces, mientras los villanos eran descuartizados Luis XVI acababa de suprimir todos los suplicios abominables que deshonraban desde mucho tiempo atrás, la Justicia, los nobles eran decapitados. Los miembros de la Constituyente, educados en la admiración a Voltaire, nutridos en las doctrinas de los Enciclopedistas, embargados ardientemente en la obra y en el pensamiento roussenianos, no pudieron menos que aplaudir esta proposición. El primero de diciembre de 1789—y fué seguramente una de las primeras reformas revolucionarias—se decretó la igualdad en la aplicación de las penas de los tribunales.

El marqués de Fabras fué el primero en caer bajo el peso de esta ley. Todos los datos concuerdan en ello. Convicto de haber querido organizar un ejército de 30,000 hombres para rescatar al rey, fué acusado, como consecuencia, de complot contra la vida de Necker, de Bailly y de Lafayette y condenado a muerte por el Chatelet, a despecho de todas sus protestas contra el suplicio que representaba la «suspensión». Fué ahorcado el 19 de febrero de 1790.

Desde el día siguiente de esta ejecución, Guillotin propuso la decapitación por ménos infamante, procurando a la vez una muerte más rápida y menos cruel. Incluso indicó la conveniencia de una máquina, conocida desde mucho tiempo antes en el extranjero y en el Mediodía de Francia. Los italianos, que la utilizaban en el Piamonte, en Roma y Florencia (el mismo Silvio-Pellico habla de ella), la llamaban «La Manija».

Desde el siglo XV, se utilizaba en Bohemia. Los alemanes ya la conocían. Y los escoceses y las gentes del Yorkshire.

Hasta allí llegaban los informes de Guillotin acerca de la hoy famosa guillotina, pues no es menos falso, contra lo que se ha afirmado, que él fuera uno de los primeros decapitados; ni siquiera murió de muerte violenta. Falleció apaciblemente en París, en 1814.

Desde que el público conoció la proposición del ilustre médico, adoptó el nombre de «guillotina» para designar el futuro instrumento de suplicio. El padrino obligado de la máquina, protestó constantemente del uso abusivo que habían dado a su nombre, y como bajo el Terror, el pueblo atribuía la multiplicidad de las ejecuciones al fácil uso del terrorífico instrumento, Guillotin vivió siempre afligido por haberlo recomendado y dado a conocer. Pero, en realidad, jamás había puesto su mano en la construcción de tal máquina. Por el contrario...

Es el doctor Louis, cirujano mayor del ejército del Alto Rhin, médico-jefe de la Caridad, quien, en septiembre de 1791 recibió el encargo de la comisión legislativa para el estudio y construcción—ayudado por el mecánico Schmidt—de una máquina destinada a «segar cabezas». Les fué muy difícil a estos dos hombres obtener modelos; los países que la utilizaban estaban cerrados a los franceses de la Revolución. De todos modos, trabajaron y lograron presentar un instrumento a la Asamblea Constituyente, el 20 de Marzo de 1792. Adoptada, se utilizó por primera vez el 25 de abril siguiente, y contra un condenado de derecho común: un ladrón y asesino, «La Luisiña» o «La Ladrón y asesino, «La Luisiña» o «La Ladrón» que no estuvo quieta ni un momento, ni por cierto, de aquél. Parece cierto que la Reina, cuando la vió Luis XVI, en Las Tinieblas, casi bajo sus ventanas, en el mismo lugar que hoy ocupa la Plaza de la Concordia. Por lo menos, es la fama que ha tenido cuando ya tenido nada que ver con la construcción de la guillotina, que no tardó en denominarse «La Viuda», por un sentimiento de ironía macabra.

En una carta a su hermana Fresne, caballero nórdico platónicamente enamorado de María Antonieta, habla de su máquina de matar, análoga a la que Wolfstein arrastraba tras de sí, la que Wolfstein tenía una gran repugnancia a la Reina, hasta que el Rey no veía en ella más que una cuestión de mecánica».

¿No será de estas cartas, y de los rumores esparcidos acerca de ellas, de donde nacieron las dos leyendas que tienen como principio?

J. M. G.

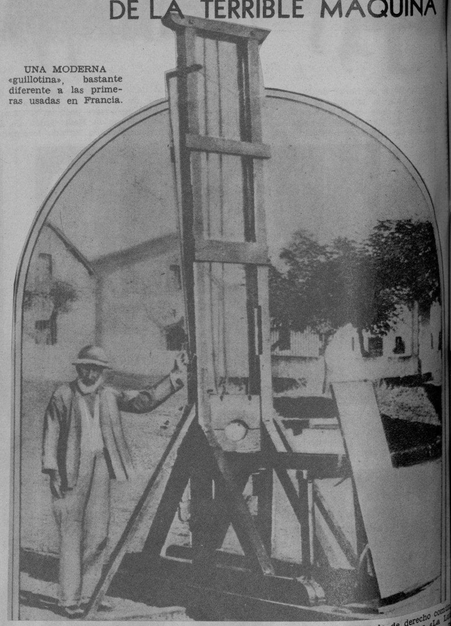

UNA MODERNA «guillotina», bastante diferente a las primeras usadas en Francia.

LA «CONCIERGERIE» de París, encierra en sus severas líneas, las sombras de centenares de víctimas del Terror, todas ajusticiadas en la terrible guillotina.

TRES ESTRELLAS del cine, Rita Hayworth, Jacqueline Wells y Virginia Dale que lucen tres conjuntos distintos propios para playa, los que hacen resaltar aun más su encantadora belleza.

modas

Por M. R. de Fontanills

RITA Hayworth, la escultural artista de la Columbia, nos presenta un traje de baño, de material moderno, que es de seda roja de aspecto corrugado pero que en su tejido se mezcla la goma y que por lo tanto se adapta al cuerpo maravillosamente.

MME E. R. Blanchet, la conocida modista parisiense, nos envía este elegante modelo de vestido de noche que interpreta en satín laqueado en tonos delicados que resulta un riquísimo material

CONJUNTO elegante donde aparece una chaqueta de lana azul claro diseñado por Maritime Building que luce sobre un vestido de crepé azul marino y un sombrero azul claro de Lilly Dache.

LAS RAYAS rectas resultan la nota típica de la moda de 1938. En este modelo de calle advertimos la colocación de las rayas en sentido vertical y horizontal sobre un fondo gris en colores rojos y azules.

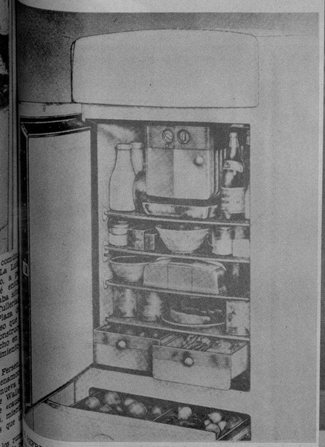

REFRIGERADORES constituyen una de las más grandes neceseres del hogar. Los que tienen la marca COLDSPOT, que vienen en todos los tamaños y precios, garantizan la salud en una perfecta conservación de los alimentos. Pida demostraciones en la sucursal de Neptuno 115 o en la agencia de la mueblería LA MODA, en Neptuno y Galiano.

TRAJE de noche que responde a un modelo de verano, interpretado con encajes engomados blancos formando volantes en la falda y alrededor del escote que sólo se sostiene por dos cintas estrechas de terciopelo negro

BALENCIAGA la nueva casa de modas que en París se destaca por sus tendencias hacia las modas españolas, nos ofrece un ensemble propio para comida interpretada en crepé doble negro con bordados de lentejuelas rodeando la chaqueta y la capa.

M.E.C.D. 2016

RIÑONES ENVENENADOS

Ponga fin a las levantadas de noche

Para eliminar inofensivamente los venenos y los ácidos de los riñones y corregir la irritación de la vejiga, a fin de no tener que "levantarse de noche", consiga un frasco de 40 centavos de Cápsulas MEDALLA DE ORO de Aceite de Haarlem, y tómelas según las instrucciones. Otros de los síntomas de enfermedad de los riñones y de la vejiga son la orina escasa — los ardores al eliminar — los dolores de cintura — los calambres en las piernas — los ojos abotagados.

NESTOR RAMOS expone en el Casino Español. — La noche del domingo se inauguró en los salones del Casino Español una interesante exposición del joven y notable caricaturista Néstor Ramos. En las dos fotos: el joven artista rodeado de algunos de los concurrentes, entre ellos el Secretario de Comunicaciones señor Francisco Gómez, el doctor Loret de Mola, Presidente de la Comisión de Cultura de dicha institución. En la otra foto: Algunos de los cartones del caricaturista Ramos en su exposición del Casino Español. (Fotos D. M.)

Nadie es Inmune a la Transpiración

Muchísimos hombres y mujeres creen que no necesitan un desodorante, y que su baño cotidiano es protección suficiente. Pero no es así.

Todos necesitamos un desodorante. Muchos prefieren uno rápido, fácil de aplicar. Para éstos, se ha creado la nueva Crema Odorono, que no reprime el sudor, pero *evita* su olor desagradable. No mancha la ropa, por que no contiene grasa.

PRECIOS: 40 Cts. y 15 Cts.

Crema Desodorante

ODO·RO·NO

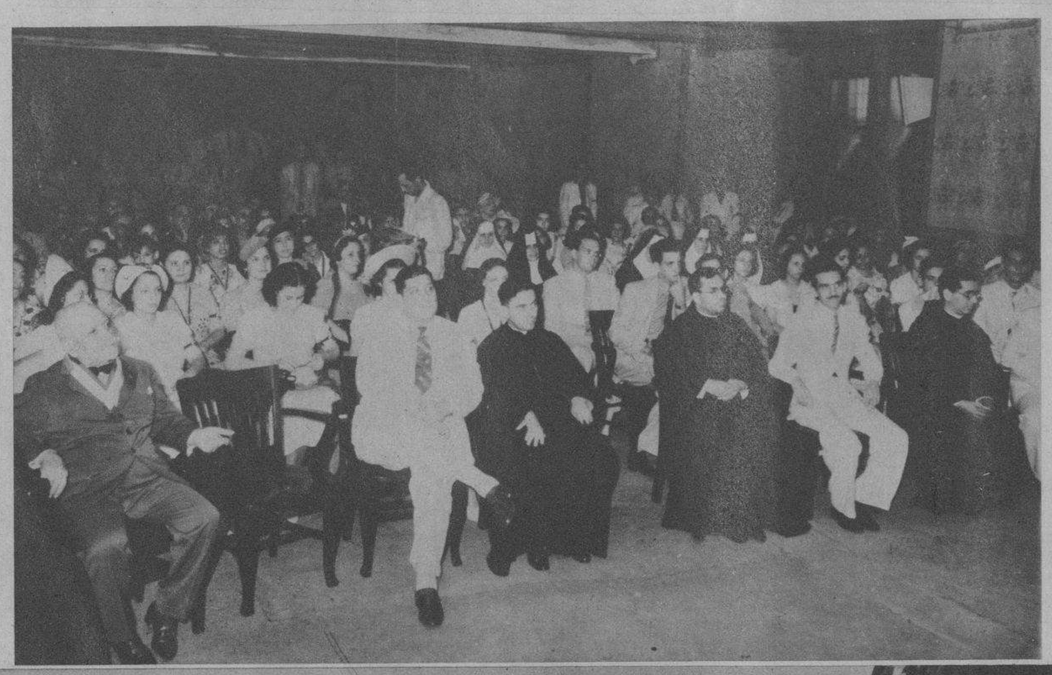

NUMEROSA concurrencia asistió a la toma de posesión de la nueva Directiva de la Sección Femenina «Carmelo-Praga», Sección Católica de la Iglesia del Carmen. En la otra foto: las componentes de la citada directiva, captadas inmediatamente después de la toma de posesión, acto brillante celebrado recientemente y con gran brillantez. (F. D. M.)

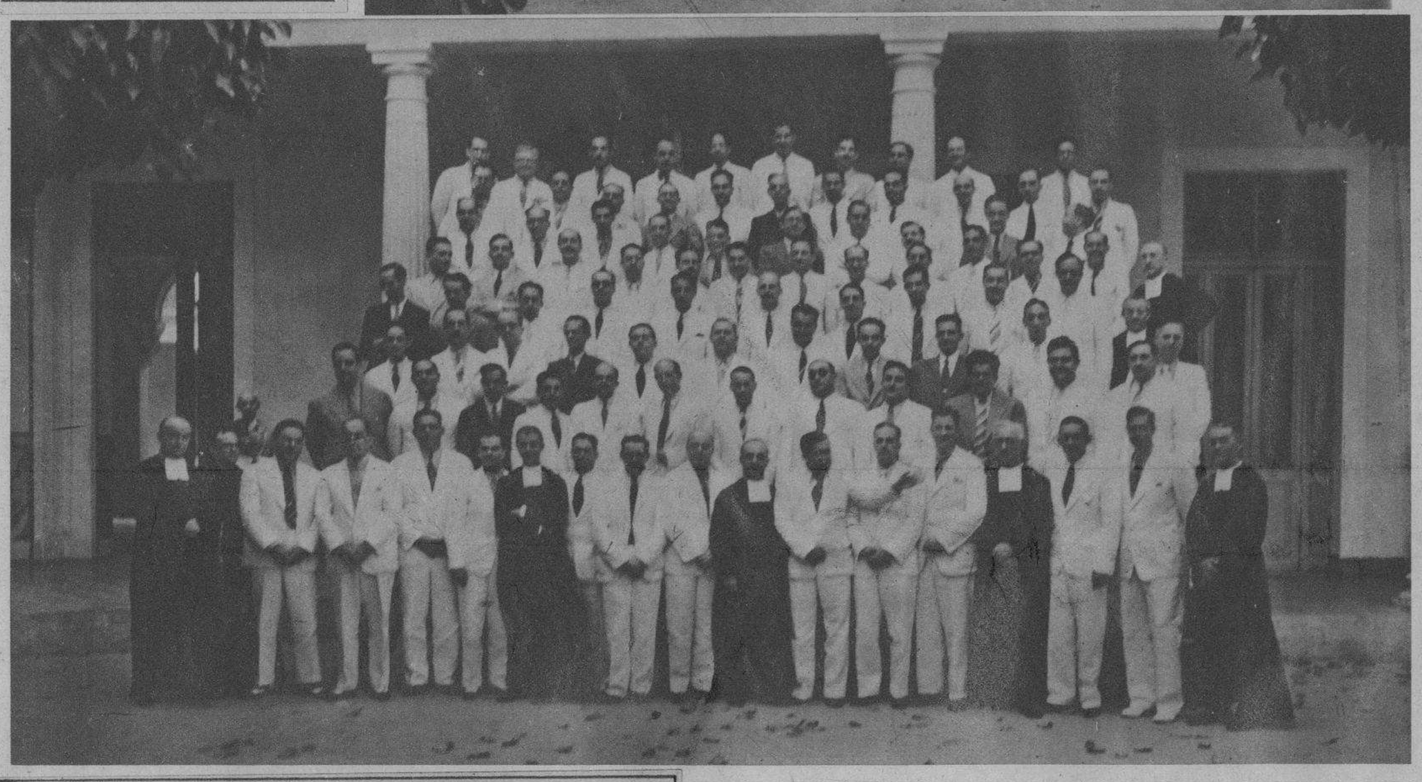

EL COLEGIO de «La Salle» ofreció un almuerzo de confraternidad a los alumnos fundadores del importante centro docente y a los primeros graduados. Después del fraternal ágape, posaron para el DIARIO los señores Botet, Carrerá, Pantin, Hernández Lovio, César Cano, Núñez Portuondo, Carlos Azcárate, Maciá y otros, a los que acompañan varios profesores. (Foto D. M.)

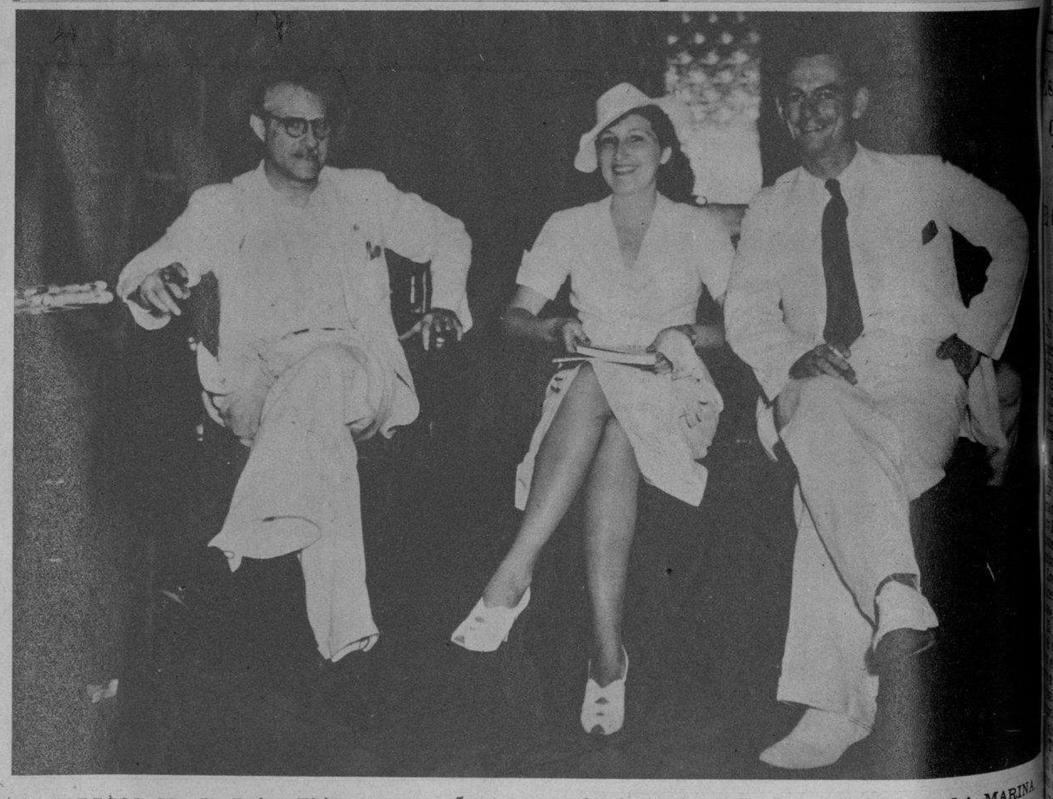

LOS ESPOSOS Mr. F. Ruley Thieneman y señora, ambos del «staff» del gran periódico «Times Picayune», de New Orleans, visitaron días pasados la redacción y los talleres de DIARIO DE LA MARINA. Aparecen en la foto en compañía de nuestro redactor José Caminero, que los atendió. (Foto D. M.)

EL Jabón ANTISEPTICO COLGATE, además de limpiar la piel como un buen jabón de tocador, la desinfecta totalmente por la acción germicida del "ti-tri-oil" que contiene.

El baño diario con el Jabón Antiséptico Colgate, es positivamente un baño antiséptico que deja el cuerpo limpio, fresco y desinfectado. Es el preventivo perfecto para las erupciones cutáneas tan comunes en nuestro clima, y el desodorante más eficaz para evitar el desagradable olor del sudor.

...Y después del baño, use el Talco Antiséptico Colgate, cuyas propiedades antisépticas y secantes evitan el salpullido, eczemas y las grietas en los pies. Mantiene la piel fresca y protegida contra el mal olor en el cuerpo producido por el sudor.

El Talco Antiséptico Colgate se vende en un solo tamaño a 20 centavos.

Los más reputados médicos, dentistas y enfermeros usan y recomiendan el Jabón Antiséptico Colgate. Entre ellos, el doctor Benigno Souza, eminente cirujano, dice:

"He usado el Jabón Antiséptico Colgate, y reconozco positivas ventajas en sus muchas aplicaciones.

AC-4

EXIJA EL LEGITIMO JABON ANTISEPTICO COLGATE

EL REY y las Reinas de Inglaterra.—Jorge VI de la Gran Bretaña, en el instante de besar a su augusta madre, la Reina Mary, durante los servicios religiosos celebrados en la Capilla Militar del cuartel Wellington, de Londres, cuyo centenario se cumplió hace poco. La Reina Elisabeth, a la derecha. (F. Wide)

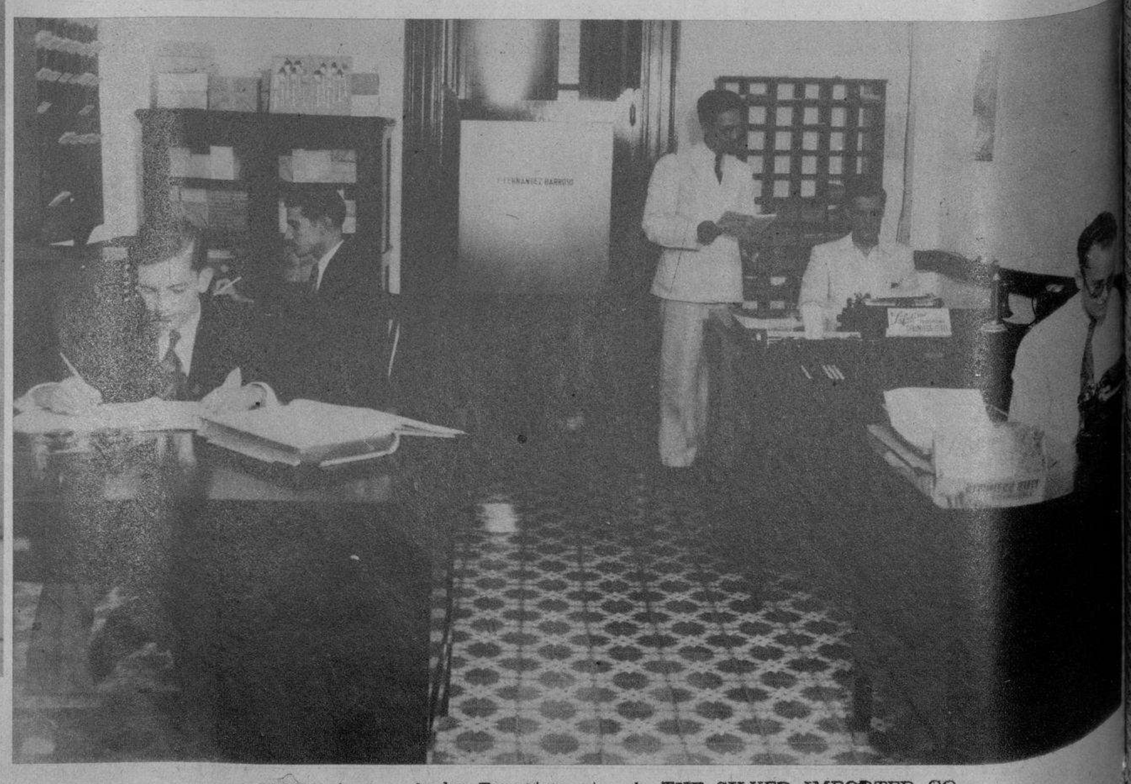

VISTA de uno de los Departamentos de THE SILVER IMPORTER CO., INC., dedicado a Sub-Agencias del Interior. Manzana de Gómez, 502 al 506. Teléfono A-7767. (Foto D. M.)

M.E.C.D. 2016