1A SECCION 1

Servicio de «The Associated Press» y «Herald Tribune News Service»

Cables de todo el mundo.

NOTICIERO DEL LUNES

Periódico de información local y extranjera. Colaboraciones especiales.

Servicio de la agencia Havas

1A SECCION 1

AÑO V.—NUM. 18 | ACOGIDO A LA FRANQUICIA POSTAL | LA HABANA, LUNES 9 DE MAYO DE 1938 | TIEMPO PARA HOY: PROBABLEMENTE BUENO | PRECIO: 5 CENTAVOS

NO SE AUMENTARAN NI REDUCIRAN LOS PRESUPUESTOS, DICE EL PRESIDENTE DE LA REPUBLICA

(COLUMNA OCHO)

AVANZAN LOS NACIONALISTAS SOBRE LAS CARRETERAS PROXIMAS A CASTELLON Y VALENCIA QUE VAN AL MEDITERRANEO

TAN PRONTO COMO TERMINEN LAS LLUVIAS SE REANUDARA VIGOROSAMENTE LA OFENSIVA

Las tropas que ocuparon a Portell se preparan para seguir avanzando por el Oeste, y gallegos y legionarios realizan fuerte presión en el Este, desde Villarroya de los Pinares

EL VAPOR PANAMEÑO «CLAIRY» ES DETENIDO POR LOS NACIONALISTAS EN GIBRALTAR Y CONDUCIDO A CEUTA

HENDAYA, mayo 8. (AP.)—Los ejércitos nacionalistas del centro avan-n, aunque lentamente, a pesar de los persistentes aguaceros y de la des-perada resistencia de los rojos, en dirección a la red de carreteras que n al Mediterráneo, alrededor de Castellón de la Plana y Valencia.

El inmediato objetivo de los nacionalistas es la carretera que pasa por Este desde Teruel, por Allepuz y Cantavieja a Albocácer, debajo de la ña que ya han introducido hasta el Mediterráneo.

La columna del general García Valiño está descendiendo por una ca-tera secundaria desde las nuevas posiciones en los alrededores de Por-l con el fin de interceptar esa carretera cerca de Cantavieja.

Las tropas del general Varela operan alrededor de Allepuz.

Quince días de constantes lluvias en el Bajo Aragón y en la costa han ado serias dificultades a las operaciones.

Los nacionalistas dan cuenta de que rechazaron ayer un ataque de rojos en el río Santa Isabel, donde el enemigo sufrió enormes bajas.

Preparativos para reanudar la ofensiva contra Castellón de la Plana y Valencia, tan pronto como terminen las lluvias

HENDAYA, frontera franco-española, mayo 8. (AP.)—Los observadores e la frontera notan una gran actividad en el campo nacionalista, reve-adora de que el Generalísimo Franco está dispuesto a apoderarse, a la ayor brevedad posible, de Castellón de la Plana y Valencia, dos puertos mportantes del Mediterráneo.

El general Antonio Aranda, según parece, ha recibido la orden de su-rimir el saliente que tienen los milicianos rojos sin hacer caso de las luvias y del costo de la operación.

Las condiciones del tiempo, desfavorables para la ofensiva de Franco, han permitido, sin embargo, al general Miaja, jefe del Ejército rojo, la oportunidad de organizar las defensas, ya que de ninguna manera se halla en condiciones de tomar la iniciativa en ningún frente.

Todo parece indicar que el Generalísimo Franco desea que todo esté preparado para el momento en que mejore el tiempo a fin de reanudar con tan impetu la ofensiva contra Castellón de la Plana y Valencia y no sería de extrañar que ésta tuviera los caracteres que asumió contra Bilbao, Santander y Asturias.

Con la captura del pueblo de Portell por los nacionalistas, ha quedado cerrado el tercer lado del principal saliente de Miaja en los montes de la Cañada, el cual se introducía como un pulgar hinchado en la línea na-cional entre Teruel y el sector de Alcalá de Chisvert, en la costa.

Alcalá de Chisvert está a menos de 30 millas al nordeste de Cas-tellón de la Plana y a 70 millas de Valencia.

La sierra de la Cañada se considera por los nacionalistas como la llave de toda la línea de defensas de Miaja que protegen las ciudades de Cas-tellón y de Valencia.

La ocupación de Portell deja a los rojos solamente el lado sur del sector montañoso para las comunicaciones o para retirarse en caso nece-sario. Portell está a diez millas al sudeste de Morella, base de operaciones del centro del frente, así como de la ofensiva hacia Castellón de la Plana y Valencia.

Los nacionalistas están realizando grandes ataques al norte, este y oeste de la sierra de la Cañada que amenazan con hacer insostenibles sus magníficas defensas naturales.

Mientras las tropas que ocuparon a Portell se preparan para seguir avanzando por el oeste, gallegos y legionarios hacen presión en el este, desde Villarroya de los Pinares y en el sur, desde Villarluengo.

Junto con estas operaciones, una columna de la costa ha roto las defensas gubernamentales en su avance hacia Castellón de la Plana.

Los despachos nacionalistas dan cuenta de que la columna de la costa ha avanzado seis millas por el sur desde Alcalá de Chisvert y ha llegado a la cabeza de una amplia llanura, al nortenordeste de Castellón de la Pla-ta, que se conoce con el nombre de Los desiertos de las Palmas.

Se refiere hoy completa tranquilidad en los frentes de Cataluña, re-gión que se encuentra separada del resto del territorio dominado por el gobierno rojo desde el 15 de abril.

La nieve ha restringido las operaciones en el sector de los Pirineos las fuerzas catalanas dominan todavía los pasos del Ebro en el extremo sur de la línea, en Tortosa

Franco felicita al Ejército del Sur por su comportamiento brillante en cuantas misiones difíciles se le han confiado

SEVILLA, mayo 8. (AP.)—La orden general del Ejército del Sur pu-blica hoy una felicitación enviada por el Generalísimo Franco a los gene-rales, jefes, oficiales y soldados del Ejército del Sur por su brillante com-portamiento en todas las misiones que le fueron encomendadas por in-gentes que hayan sido.

«Al trasladar esta felicitación—dice el general Queipo de Llano en la orden general—envío a todos mi sentida felicitación por sus esfuerzos, pues jamás se ha perdido un palmo de terreno con la fe en el triunfo fi-nal bajo las órdenes del Caudillo».

El vapor panameño «Clairy» detenido por los nacionalistas

LONDRES, mayo 8. (AP.)—El Lloyd ha recibido hoy una información en la cual se le comunica que un vapor, que se cree sea el buque pana-meño «Clairy» fué detenido por los barcos nacionalistas en el Estrecho de Gibraltar, siendo conducido a Ceuta.

Impide un destroyer inglés la detención del mercante «Refast»

GIBRALTAR, mayo 8. (AP.)—El buque-tanque inglés «Refast», que con anterioridad navegaba bajo el pabellón de los Estados Unidos con el nombre de «Nantucket Chief», capturado por los nacionalistas en el mes de enero, fué salvado hoy por el destroyer inglés «Grafton» cuando dos barcos armados nacionalistas le atacaron.

El «Refast» había cruzado el Estrecho de Gibraltar y se dirigía a Va-lencia y Barcelona cuando fué atacado por los barcos nacionalistas que se hallaban frente a Algeciras.

El barco inglés lanzó inmediatamente mensajes solicitando auxilio y el «Grafton» se presentó impidiendo que los mercantes armados de Franco alcanzaran su objetivo.

En el registro del Lloyd el «Refast» aparece como de la propiedad de Jon Kocken, de Londres.

400 AVIONES ITALOS MANIOBRARON ESPECTACULARMENTE EN PRESENCIA DE HITLER EN LA COSTA TIRRENA

Dos barcos mercantes de 23,000 toneladas cada uno, quedaron hundidos durante el simulacro. Luego fué destrozado un valle haciendo demostraciones de las distintas formas de bombardeo

ROMA, mayo 8. (AP.)—Un pacto para dividir la Europa Central y los Balcanes en esferas de influencia germanas parece ser el prin-cipal resultado de la visita de Hitler a Italia.

Se indicaba en los altos círculos de Roma mientras el Fuehrer dedi-caba el último día de su estancia presenciando las maniobras de fuerzas aéreas italianas.

El Rey Víctor Manuel y el Primer Ministro Mussolini acompañaron a nuestro huésped hasta la costa ti-rrena donde dos barcos mercantes de 23,000 toneladas fueron hundidos a Furbara mientras toneladas de bombas caían del cielo durante simulacro de batalla aérea en que tomaron parte 400 aparatos.

Algunas millas distantes, en San-Marinella, un valle fué destro-zado con el fin de hacer una de-mostración de las distintas formas de bombardeo.

Las maniobras de los aeroplanos indicaron la exhibición ante el mariscal de Alemania de la fuerza aérea italiana. El jueves, pre-ceden unas maniobras navales y el viernes un desfile militar.

Las maniobras aéreas estaban se-ñaladas para ayer, pero fueron sus-pendidas a causa del mal tiempo.

Mañana por la mañana Hitler sal-drá para Florencia y después de una estancia de diez horas allí, consa-grará principalmente a ver los te-soros de arte de la ciudad, tomará avión para Alemania.

Los altos centros fascistas se daban hoy que el pacto concer-tado entre Italia y la Gran Bretaña sufrirá alguna debilita la coope-ración anglo-germana.

Hitler hizo anoche, en el ban-quete de gala, protestas de fidelidad al eje Roma-Berlín y el Fuehrer ga-rantizó «para todos los tiempos» la frontera alpina entre los dos países.

Asegúrase que Hitler tiene liber-tad de acción en Checoeslavia, en lo que a Italia respecta, y a cambio de esto ha prometido respetar los intereses italianos en las regiones danubiana y balcánica.

Mientras se va conociendo gra-dualmente el contenido de los acuer-dos, algunos miembros de la delega-ción alemana dicen que la solemne promesa de Hitler de garantizar la frontera entre Alemania e Italia constituye un «colosal sacrificio».

Esta renuncia al sur del Tirol, re-gión donde viven muchos alemanes, puede explicarse únicamente, según dicen los germanos como compensa-ción por las seguridades de Mussoli-ni de que dejará a Hitler en com-pleta libertad de acción respecto a Checoeslavia.

Estos alemanes—funcionarios de la Delegación germana—indicaron que hasta anoche mismo habían espera-do que Mussolini cediera parte del sur del Tirol a su amigo.

El proyecto de Mussolini de un pacto entre Italia, Alemania, Gran Bretaña y Francia ha sido abando-nado, según parece, por ahora al me-nos, en pro del plan de las esferas de influencia.

El programa, tal como se ha des-crito aquí, es como sigue:

Mussolini no se opondrá a lo que Hitler haga con Checoeslavia.

En Yugoeslavia y Bulgaria, se dis-tribuirán el comercio Alemania e Italia. Lo mismo que en Hungría y más tarde en Rumania cuando arre-gle sus diferencias de límites y el problema de las minorías con Hun-gría.

TRATASE DE REGULAR POR UNA LEY EL EJERCICIO DE LOS CONTADORES PUBLICOS

PARA LA ESTABILIDAD SOCIAL DE LAS NACIONES SUGIERE HULL TRATADOS COMERCIALES A BASE DE VENTAJAS MUTUAS

Presidente Roosevelt

LEYO POR RADIO UN MENSAJE DE MR. ROOSEVELT

Dijo éste que EE. UU. seguían una ruta de franca cooperación económica con todos los países

WASHINGTON, Mayo 8. (AP).—El Presidente Roosevelt, en vista de la situación internacional, pidió hoy un «esfuerzo conjunto para crear un nuevo orden de cosas mejor que el actual».

Un mensaje del Presidente, que regresa de una pesquería, fué leído por el Secretario de Estado, Hull, en una trasmisión de radio sobre «la cooperación económica en las Américas».

Refiriéndose al parecer al programa de reducciones arancelarias recíprocas de su Gobierno, Rooselvet declaró:

«El Gobierno de los Estados Unidos sigue una ruta de cooperación económica internacional y no ahorrará esfuerzo por continuarla lealmente».

«La cooperación —dijo— en la solución de los problemas económicos ofrece uno de los factores prácticos de la tarea que el mundo debe acometer».

«Existe una creencia, cada día más generalizada, de que ninguna nación o frupo de naciones puede gozar de prosperidad y abundancia cuando una gran parte del mundo pasa por una crisis económica».

Las naciones del hemisferio occidental —agregó el Presidente— están dispuestas a aceptar y actuar sobre tales conclusiones, como se puso de relieve en los acuerdos de las conferencias inter-americanas».

«Se ha realizado ya la puesta en marcha», explicó. «Tal acción es una parte integral del plan y está de completo acuerdo con nuestra estructuración pacífica americana y con el sistema general de la cooperación inter-americana».

El Presidente comenzó su mensaje haciendo notar la oportunidad de estas trasmisiones desde el edificio de la Unión Panamericana, símbolo de la operacón internacional.

Después de leer el mensaje, el Secretario Hull dijo:

«Los Estados Unidos están contribuyendo con la política de negociación de tratados de reciprocidad. El pueblo y el el gobierno de los Estados Unidos están determinados a llevar a cabo vigorosamente esta política.

«Es nuestro firme convencimiento de que no hay en el mundo hoy una fuerza más potente para instaurar el bienestar económico en cualquier parte. Para la estabilidad social entre las naciones, y para la paz duradera entre las naciones, se necesita que el comercio funcione a base de ventajas mutuas».

Cordell Hull

De acuerdo Roosevelt con lo dicho por Hull respecto a la contienda en España

CHARLESTON, South Carolina, mayo 8. (AP.)—El Presidente Roosevelt regresó de un viaje de vacaciones de 3,000 millas por las Antillas y en una conferencia que tuvo a bordo del acorazado «Pennsylvania» con los representantes de la prensa, declaró que estaba de completo acuerdo con las manifestaciones que hizo ayer el Secretario Hull acerca de la neutralidad de los Estados Unidos con relación a la guerra civil española.

Declaró el Presidente que verá mañana a Hull por ver primera en tres semanas.

La política de Hull consiste en el mantenimiento de la neutralidad hacia el conflicto español.

ALVAREZ DEL VAYO FRACASARA OTRA VEZ ANTE LA LIGA

El problema de la Intervención no será tratado en ella. Compete ese asunto al Comité de Londres

GINEBRA, Mayo 8. (Exclusivo) Uno de los asuntos que figuran en la agenda del Consejo de la Liga de las Naciones que se reunirá mañana en sesión, es el que se refiere a las protestas hechas por el Gobierno de la España roja que preside Negrín acerca de la supuesta intervención alemana e italiana en la guerra española.

Representará al Gobierno rojo de España el ministro de Estado, Alvarez del Vayo, quien en otras ocasiones ha llevado la voz cantante en Ginebra con resultados nulos.

Tiénese entendido en los círculos mejor informados de la Liga, que Francia e Inglaterra dirán a Alvarez del Vayo que el problema de la intervención en España es asunto que compete al Comité de Neutralidad de Londres y que, por tanto, no pertenece a la jurisdicción del Consejo de la Liga de las Naciones.

Créese que el señor Alvarez del Vayo ha venido dispuesto a hablar y que, por lo tanto, no será posible impedir que lo haga. Acaso dé a conocer la opinión del Gobierno rojo de Barcelona acerca de las negociaciones entre Inglaterra y Francia con Italia, sobre las cuales los Gobiernos de París y de Londres no han consultado a Barcelona. También dirá que la labor del Comité de no Intervención de Londres es una farsa.

En los centros informados de la Liga se dice que no existe la menor espectación por conocer el discurso de Alvarez del Vayo que será, a lo sumo, una re-edición corregida y aumentada de los discursos que lleva pronunciados en Ginebra, unas veces como ministro de Estado y otras como representante del Gobierno, ante la Sociedad de las Naciones.

El resultado de las peroratas de Alvarez del Vayo en esta ocasión será el mismo que en las anteriores.

Hoy tratarán las profesoras del plan de enseñanza en la Escuela del Hogar

Hoy, a las cuatro de la tarde, se reunirán las profesoras de la Escuela del Hogar de la Habana, a fin de tratar sobre los planes de enseñanza del citado centro docente.

Una comisión de las mismas se entrevistó ayer con el Subsecretario de Educación, doctor Ramón O. Hermida.

La impresión existente es que la Secretaría de Educación no puede hacer nuevas erogaciones y que, por lo tanto, el plan de estudios continuará siendo de dos años.

En último caso se les ha de ofrecer a las alumnas que deseen perfeccionarse en ciertas materias un cursillo adicional de noventa días.

FUERTE TEMPORAL AZOTO UNA REGION DE PORTUGAL; HUBO VARIOS LESIONADOS

LISBOA, mayo 8. (Havas).—Un violento temporal se desencadenó en toda la región de Viana de Castello. En la municipalidad de Villafranca, donde se estaba desarrollando el Festival de las Rosas, el vendabal arrasó los olivares donde se hallaban muchos campesinos con su música. Once músicos resultaron gravemente heridos, así como un niño y una mujer.

También sobre Lisboa cayó una lluvia torrencial, acompañada de ráfagas fortísimas de viento que provocaron las inundaciones de las barriadas de la baja capital y el cementerio, donde los bomberos tuvieron que apuntalar sus muros para evitar el derrumbe. La circulación quedó interrumpida durante dos horas. Se han registrado bastantes daños materiales y algunas víctimas.

ARRIBARA HOY A GINEBRA UN OBSERVADOR DE FRANCO

GINEBRA, mayo 8. (Havas.)—Con ocasión de la reunión del Consejo de la Liga de las Naciones, se espera para mañana la llegada del Vizconde de San Blas, un diplomático de carrera, que representará al general Franco como observador.

DEBE RESOLVER HOY LA CAMARA LA IMPUGNACION HECHA POR LA DRA. ANDERS AL ACTA DE ARMIÑAN

Pide que se la proclame a ella y fundamenta su alegato en que obtuvo 21 votos más, en que ha sido congresista dos años y en que es mujer. El recusado defenderá sus derechos

La Cámara Baja va a ser hoy, lunes, escenario de una movida controversia, de un animado y singular debate a causa de la impugnación formulada por la señorita Anders al acta que ha investido de representante del pueblo al señor Alvaro Armiñán.

Siendo diputada a la Cámara la doctora Anders figuró como candidata del partido Liberal al propio cargo y por la provincia de Camagüey en los comicios del 5 de marzo pasado. En la misma boleta, por el mismo partido y por la misma localidad, aparecía el doctor Armiñán.

Previamente a esta apelación de la doctora Anders, el pleito por la posesión del acta fué visto en la Audiencia de Camagüey donde tanto ella como el doctor Armiñán alegaron derechos y razones de pertenencia respectiva.

La Audiencia falló en favor del señor Armiñán y, en consecuencia, la Junta Provincial Electoral de Camagüey hizo entrega a éste del certificado de elección.

Pero en virtud de la demanda establecida por la señorita Anders, ha de ser la Cámara la que diga la última palabra en la cuestión.

No ocurre ahora por primera vez que es impugnada el acta de un congresista.

Los casos más interesantes fueron el de Clemente Vázquez Bello, protestado por no haber cumplido, al ser electo, los 25 años. En su lugar fué proclamado Casimiro Naya. El de José Cano y el de Pedro Herrera Sotolongo. El de Juan Daniel Byrne, en 1933, cuya acta se le transfirió a Eladio González.

La doctora Anders reclama para ella el acta en litigio, aduciendo, primero, que ha obtenido en las elecciones 21 votos por encima del señor Armiñán; segundo, que ha sido compañera durante dos años de los actuales congresistas; y tercero, que es mujer.

Estima la señorita Anders que sería una injusticia de la Cámara si no la proclamase representante olvidando su condición de mujer y de compañera.

Por su parte el doctor Armiñán dice en su escrito de defensa que alcanzó mayoría de votos sobre la doctora Anders y que esos votos se elevarían a 189 si tuviese efecto un nuevo escrutinio.

Y agrega que la Junta Provincial Electoral lo ha provisto del certificado de elección por resultar un candidato triunfante.

Añade finalmente el señor Armiñán que tanto la Audiencia de Camagüey como el Tribunal Supremo—en tres sentencias consecutivas este último—le han dado a él razón en el pleito establecido por la señorita Anders.

Así las cosas, el asunto será elevado a la consideración del pleno de la Cámara por la Comisión de Actas.

El dictamen de la referida comisión de Actas será, con la demanda de la doctora Anders y el alegato de defensa del doctor Armiñán, objeto de la vista de esta tarde.

Habrá, sin duda, una recia discusión en la que tomarán parte distintos congresistas, siendo actores principales la señorita Anders y el señor Armiñán.

A la Cámara le tocará, pues, escoger para representante entre el señor Armiñán y la señorita Anders.

Pocas horas nos separan de ese acontecimiento poco frecuente en el Congreso.

EN UN TREN ESPECIAL SE DIRIGE ROOSEVELT DESDE CHARLESTON A WASHINGTON

A bordo del tren presidencial, rumbo a WASHINGTON, mayo 8. (AP).—El presidente Roosevelt se dirige a Washington en un tren especial, después de unas vacaciones de nueve días dedicados a la pesca.

Salió de Charleston, South Carolina, para la capital de la nación a las 6:45 de la tarde.

ESTUDIO EL P. GUTIERREZ LANZA DE MODO ADMIRABLE EL DESARROLLO DE LOS CICLONES EN MARES ANTILLANOS

En su conferencia citó una información publicada en el «Diario de la Marina» en 1870 sobre el ciclón de Matanzas. Con el radio, dijo, se pueden atenuar los estragos ciclónicos

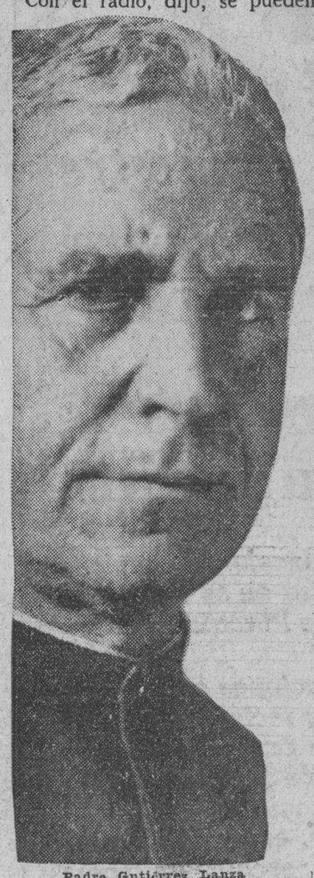

Padre Gutiérrez Lanza

MATANZAS, mayo 8.—Constituyó un rotundo éxito la conferencia que sobre los ciclones en las Antillas pronunciara el R. P. Gutiérrez Lanza ilustre hombre de ciencias, en la feria exposición de esta ciudad, iniciando con ella el ciclo de esa clase de actos. Hizo la presentación del padre Gutiérrez Lanza el presbítero doctor Jenaro Suárez, de la Catedral, y asistió selecto auditorio.

Comenzó el conferenciante con una hermosa salutación a la Atenas de Cuba, refiriéndose, seguidamente, al monstruo de los mares antillanos, que anualmente siembra la devastación y la muerte en alguna de sus islas. Historió algunos meteoros que visitaron a Cuba, tales como en Santa Cruz del Sur, Sagua, Cárdenas y Matanzas.

Explicó la formación de los ciclones con detallados informes, la baja barométrica, los vientos giratorios, la calma vertical, la nebulosidad y las lluvias, movimiento de traslación y recurvas, etc. También habló del observatorio de Belén y de los servicios prestados a las Antillas durante setenta y cinco años. Dijo el ilustre científico:

«No se pueden variar sus rutas, pero sí evitar o aminorar sus desastres por la previsión». Y agregó: «Los Jesuítas de Filipinas imitaron a Belén construyendo un observatorio en Manila, con el resultado de que ambos centros de observación son excepcionales para estudiar los ciclones».

Afirmó que el R. P. Viñas creó leyes con respecto a los ciclones e inventó un aparato ciclonoscopio que anuncia el ciclón y su posible rumbo, y arrancó también el secreto de los cirros precusores de los ciclones.

Leyó una información del «Diario de la Marina» de 20 de octubre de 1870 en la que se relatan los horrores causados por uno de esos meteoros en Matanzas, donde se desbordaron los ríos San Juan y Yumurí y fueron arrancados puentes y almacenes y casas que llegaron hasta el mar, con pérdida, además, de centenares de vidas y brote de la epidemia del cólera.

«Esa información—agregó—impresionó grandemente al P. Viñas, que había llegado ese año a la Habana, y desde ese momento consagró su vida a la vigilancia y estudio de los ciclones».

Finalmente dijo el R. P. Gutiérrez Lanza que ya, afortunadamente, en nuestra era contamos con un aliado eficacísimo que puede llamarse el mago de los ciclones, y éste es el radio, que nos da las bajas barométricas y el centro de las perturbaciones desde mares lejanos. Terminó haciendo votos por que en este año de tan horrible sequía no tengamos la indeseable visita de tan fatídicos huéspedes.

El P. Gutiérrez Lanza, al que saludamos en nombre del «Diario», fué muy felicitado al terminar su disertación científica y cumplimentado durante su estancia en ésta por el clero en pleno, instituciones católicas y elementos sociales.—**Lovio**, corresponsal.

DESMIENTEN EN SALAMANCA LOS RUMORES QUE HAN PROPALADO EN TERRITORIO DE LA ESPAÑA ROJA SOBRE CONVERSACIONES PARA UNA TREGUA

SALAMANCA, mayo 8. (Havas).—En una nota del servicio nacional de prensa, radiada hoy, se desmienten todos los rumores esparcidos por la España roja sobre conversaciones establecidas para un armisticio.

"La victoria es nuestra—puntualiza la nota—. La ganamos por el esfuerzo de nuestras armas y solamente la rendición incondicional de los rojos podrá poner el punto final a la guerra civil".

El comunicado oficial, por otro lado, se limita a decir "que no hay nada que señalar en ninguno de los frentes de batalla".

LA RESPONSABILIDAD DE SU LABOR, COMPARABLE A LA DE LOS NOTARIOS COMERCIALES

Tal dice el Director de la Escuela de Camagüey, y añade que se combate el proyecto, sin conocérsele. Hoy se celebra en las escuelas el homenaje a Don José de la Luz y Caballero

TELEGRAMAS DE LOS MAESTROS AL PRESIDENTE DE LA REPUBLICA RECLAMANDO EL AUMENTO DE SUS HABERES

Se trata de regular, por medio de ley, el ejercicio de la función de los contadores públicos de Cuba, donde existe, de acuerdo con nuestro Código de Comercio, una amplia libertad en la materia.

El proyecto ha sido ya aprobado por la Cámara de Representantes y, según se nos informa, será abordado en breve por el Senado de la República.

De acuerdo con él se conceden facultades sin límites, a los efectos de la contaduría pública, a los contadores graduados en la Universidad de la Habana y a los que ostentan el título de profesores mercantiles, que otorgaba antiguamente la propia Universidad y, después, los institutos de Segunda Enseñanza.

También se le conceden análogas facultades a los contadores públicos, graduados en el extranjero, que ejercen en la actualidad y que se sometan a un examen de capacidad.

A los contadores graduados en las escuelas Profesionales de Comercio y a los peritos mercantiles, título que expedían los antiguos institutos, se les reconoce capacidad para ejercer la contaduría pública en los casos en que las operaciones no pasen de 100 mil pesos; y a los tenedores de libros, prácticos y graduados de las escuelas Profesionales de Comercio y colegios privados, en aquellos en que las operaciones no pasen de los treinta mil pesos.

Para el ejercicio de la teneduría de libros en general, no fija límites de ninguna clase

El director de la Escuela Profesional de Comercio de Camagüey, doctor Roberto León, con quien hablamos de dicho proyecto, nos hubo de manifestar que lo estima completamente beneficioso y que está siendo combatido sin que se le conozca.

Señaló que la contaduría pública era una labor de verdadera responsabilidad, pues el contador al rubricar los balances ejercía las funciones de un verdadero notario comercial, y que la escala se imponía, teniendo en cuenta los planteles que existían.

Es más—nos dijo—la enseñanza de la contaduría pública existía desde antiguo en nuestro medio, mucho antes de que se establecieran las escuelas profesionales de Comercio y la Escuela de Ciencias Comerciales de la Universidad, pues en los tiempos de la colonia se brindaba en los institutos y en la propia Universidad.

El Día del Maestro

Hoy, por ser el segundo lunes de mayo, se conmemorará el Día de don José de la Luz y Caballero y del Maestro en general.

En todas las escuelas, públicas y privadas, de la nación, de acuerdo con las disposiciones de la Secretaría de Educación Pública, deberán celebrarse actos para honrar la memoria del gran filósofo y educador cubano y homenajear a los maestros en general.

Los escolares deberán iniciar un álbum con sus trabajos de hoy sobre don José de la Luz y Caballero, el cual les será entregado cuando abandonen la escuela.

Habrá también actos de recitación, música y canto, representaciones, deportes, excursiones y una peregrinación de maestros, a las nueve de la mañana, en el cementerio de Colón, a los panteones de don José de la Luz y de los maestros.

La comisión del magisterio, encabezada por A. Santa Cruz y V. Grandal, que gestiona el aumento de sueldo a los maestros, se ha dirigido a los educadores de la República para que envíen hoy al Presidente y al secretario de Hacienda telegramas solicitando el pago del aumento aludido en el próximo ejercicio fiscal.

Se tiene entendido que diversas entidades se dirigirán con ese motivo al primer magistrado de la nación y a sus secretarios de Despacho.

Aunque se cree que se presentará el Negús en Ginebra, se dise que no admitirán su delegación. (Véase última página).

Habló el Jefe del Estado acerca de los presupuestos

El jueves serán enviados al Congreso los mensajes para la reforma tributaria

Los repórters palatinos remitieron anoche al señor Presidente de la República un cuestionario relativo a distintos asuntos.

Contestando a las preguntas el Jefe del Estado manifestó que el jueves enviará al Congreso los mensajes acordados en el último Consejo de Secretarios, en los que sugiere una fórmula para reformar los actuales tributos sobre el azúcar, a fin de que se apruebe la legislación correspondiente.

Refiriéndose a los presupuestos dijo el coronel Laredo Bru que no serán reproducidos los vigentes, y que al confeccionarse los que habrán de regir en el año económico de 1938 a 1939 se procurará no reajustarlos, pues «tal vez no sea necesario».

El señor Presidente especificó que los venideros presupuestos no serán aumentados.

Apropósito de las versiones recogidas por algunos periódicos sobre la posibilidad de una nueva emisión de plata acuñada por veinte millones de pesos, declaró que nada podía adelantar al respecto.

Añadió que para nivelar los egresos y los ingresos presupuestales se acudirá a la reforma de los impuestos actuales.

En lo tocante al problema de la revalorización de las deudas y moratoria hipotecaria dijo que hasta el presente no había enviado al Congreso ningún mensaje sugerente sobre el asunto, pero que lo hará oportunamente.

Por último dijo el coronel Laredo Bru que el próximo Consejo de Secretarios tendrá efecto mañana, martes.

QUEDARA ABIERTA LA MATRICULA PARA LOS MAESTROS ALUMNOS EL DIA 16 EN LA ESCUELA NORMAL

Convocados los directores de escuelas públicas de la Habana para tratar de los concursos que se efectuarán con motivo de la próxima «Semana de Seguridades»

Desde el día 16 de mayo hasta el 25 inclusive, estará abierto el plazo para la matrícula de los maestros-alumnos en la Escuela Normal de Maestros de la Habana.

En esos días, de nueve a 11 de la mañana, podrán presentarse los documentos y formalizarse las inscripciones para examinar las asignaturas correspondientes a sus planes de estudios.

Las pruebas tendrán lugar en la primera quincena del mes de junio.

Convocados los directores de las escuelas públicas

Tanto los directores de las escuelas públicas como privadas han sido convocados para mañana, martes, a las cuatro de la tarde, en el hemiciclo de la Secretaría de Educación, a fin de tratar de la reorganización de los actos de la Semana de Seguridad, que se habrá de celebrar oficialmente del día 22 al 28 de mayo.

El subsecretario de Educación, doctor Ramón O. Hermida, ha comisionado a los doctores Andrés Blanco, inspector escolar de la Habana, y Eduardo Sánchez, para que lleven a cabo dicha labor.

El presidente del Comité de Prevención de Accidentes, señor Oscar Sigarroa, sostuvo últimamente un amplio cambio de impresiones con el doctor Hermida.

Ha de denominarse el día 23, en lo sucesivo, Día de la Seguridad del Niño.

No se hacen solidarios de una amenaza

Una comisión de maestros públicos, encabezada por los señores Santa Cruz y Grandal, ha hecho público que les ha causado sorpresa las declaraciones formuladas por la señora Noriega anunciando que reclamará ante los tribunales de Justicia el aumento de sueldo a los educadores, toda vez que éste no será incluído en los nuevos presupuestos.

Los maestros indicados han manifestado que no se hacen solidarios de dichas declaraciones, que estiman inoportunas en estos momentos en que se hacen gestiones para lograr precisamente la inclusión de dicho aumento en los próximos presupuestos.

La enseñanza de la música y el canto en las escuelas

Ya han sido seleccionadas las maestras que organizarán la enseñanza de la música y el canto en las escuelas públicas de Matanzas.

El inspector general de Música, maestro Joaquín Rodríguez Lanza, ha informado a la Superintendencia General de Escuelas que, conforme a las disposiciones de la resolución de 5 de octubre de 1937, y de acuerdo con el inspector del Distrito de Matanzas, doctor Mario F. Byrnes, en reunión celebrada también con las inspectoras auxiliares doctoras Angélica M. Byrne y María María Teresa Soto, han quedado seleccionadas las maestras que cooperarán a la organización de la enseñanza de música y del canto en las escuelas primarias elementales de aquel distrito

Igual labor hubo de realizar también el citado inspector en el distrito escolar de Santa Cruz, Centro Escolar de Hershey, de acuerdo con la inspectora de dicho distrito, señora María Luisa Guasch, quedando, por consecuencia, organizada al propio tiempo en dichos distritos las agrupaciones corales correspondientes a los mismos.

Al director designado para la Coral de Hershey, ex alumno de dicho Centro Escolar y director de la Banda de Música de ese lugar, el maestro Jaime Silvestre, se le entregarán los cantos e instrumentaciones que habrán de utilizarse en la fiesta final del curso, entre los que figuran algunos de Marín Varona, Ignacio Cervantes, Céspedes y Fornaris y otros.

Un colegio de graduados de las escuelas técnicas

Se acaba de constituir un colegio de graduados de las Escuelas Técnicas Industriales.

El señor Manuel Nieto Planas se ha dirigido al secretario de Educación dándole cuenta de la constitución de dicho colegio y significándole los propósitos de esa nueva institución, encaminados al mayor desarrollo de la enseñanza técnica industrial en Cuba.

M.E.C.D. 2016

VAN A PONERSE AL COBRO RECIBOS ADICIONALES DE FINCAS URBANAS POR 150,000 PESOS

MAÑANA SE VERA LA APELACION EN LA CAUSA DEL "TRUST DEL DOLOR"

COSTEARA LA JUNTA DE SALUD Y MATERNIDAD UN PABELLON EN EL HOSPITAL DE PINAR DEL RIO

Lo cede la Secretaría de Sanidad, mediante contrato que han de firmar la próxima semana. Construirán modernos servicios sanitarios. Capacidad para veinticinco camas

El doctor Arturo Comas Calero, Presidente de la Junta Central de Salud y Maternidad Obrera, nos ha informado que sólo faltan pequeños detalles para que el Departamento a su cargo firme con el Secretario de Sanidad y Beneficencia, doctor Zenón Zamora, el contrato por el que se le cede a la Delegación Provincial de Pinar del Río un pabellón del Hospital Civil «doctor Raimundo Menocal» para asistencia de las obreras próximas a ser madres.

El pabellón es pequeño, pero al menos tiene capacidad para veinticinco camas; y, por cuenta de la Junta de Maternidad, previa probación del Secretario de Obras Públicas, ingeniero Ruiz Williams, a quien se impondrá de los propósitos, se le dotará de nuevos y modernos servicios sanitarios, ya que los actuales son anticuados e impropios.

En el contrato que han de suscribir el Secretario de Sanidad y la Junta Central de Maternidad Obrera, se consignará que este último organismo no abonará suma alguna al referido hospital «doctor Raimundo Menocal» por la cesión del pabellón citado, pero sí se compromete a dotarlo de todo el equipo moderno y abonar sus haberes al personal facultativo que al frente del mismo atenderán a las obreras que lo utilicen.

El Día del Ferroviario

Según se nos ha informado, el Jefe del Negociado de Administración de Casas para obreros, señor Castellanos, que presidió el Comité Central del Día del Ferroviario, está terminando el informe que elevará a la superioridad y en el que consignará el balance de las cantidades obtenidas como consecuencia de la colecta popular efectuada y de otros festejos que se llevaron a cabo en toda la Isla para arbitrar fondos con destino a la Caja del Retiro Ferroviario.

El reglamento para las labores mineras

Por la Junta Técnica de Previsión de Accidentes del Trabajo se está enviando a los propietarios de minas el proyecto de reglamento redactado por el que se regirán las labores en aquéllas, a fin de que opinen los interesados y hagan las sugerencias que estimen pertinentes.

ABURRIDA

Zoila Pérez Córdova, de Avenida número 20, fué asistida en el Centro de Socorro de Jesús del Monte, de grave intoxicación que se produjo en su domicilio al ingerir un pomo de tinta rápida, con ánimo de privarse de la vida.

MALTRATO

En el Centro de Socorro de Luyanó fué asistida de lesiones leves, Dulce María Mestre Cunill, de 18 años y vecina de Bauza 7, que según manifestó a la Policía de la Décima Primera Estación, se la produjo Godofredo Fundora, al maltratarla de obra.

Negada por el T. Supremo la amnistía de un sujeto que cometió un delito electoral

Dicho individuo conminó a un candidato a consejero, durante la reorganización de 1933, para que no saliera a la calle hasta que no se supiera el resultado de la lucha

El Ministerio Fiscal ha solicitado las siguientes penas:

Seis meses de arresto mayor para José Pablo Triana González, por estafa; Mario Cuesta Díaz y José Luis Ferrán Díaz, por infracción de la Ley de Drogas, cuatro meses de arresto mayor y multa de $500.00; y por rapto, para distintos procesados, un año, ocho meses y veintiún días de prisión correccional; son esos procesados Andres Nasco Catamayor, Francisco Molina Hernández, Jesús Sarmiento Lorenzo, Raimundo Ortega Rodríguez, Armando Lázaro Martín, Regino Marrero Oviedo y Darío Rafael Suárez.

Apelación en el proceso contra el llamado «Trust del Dolor»

La Sala Primera de lo Criminal de la Audiencia tiene señalada para el próximo martes, día 10, a las nueve de la mañana, la vista de la apelación establecida por el doctor Eduardo González Manet, contra el auto del Juez Especial doctor Santiago Mencía, que denegó el procesamiento de los señores José Sarrá, M. Johnson, y otros.

Este proceso se instruye a virtud de denuncia del doctor Gonzalo Ledón, por delito contra la salud pública, que se hace consistir en la venta de una medicina sin los requisitos legales, y es distinto al que se sigue por maquinación para alterar el precio de las medicinas.

Denegada una Amnistía por delito electoral en Camagüey

La Sala de lo Criminal del Tribunal Supremo ha desestimado el recurso de casación establecido por Porfirio Amador contra auto de la Audiencia de Camagüey que denegó los beneficios de la ley de amnistía de 23 de diciembre último al citado recurrente. Este fué condenado por dicha Audiencia, por delito electoral, ya que el 9 de enero de 1936, con motivo de la reorganización se presentó en el barrio Tomás Betancourt y penetrando en casa de Fernando Juan Espinosa, junto con otros, amenazó al candidato a Consejero Juan M. Espinosa para que no saliera de la casa hasta pasada la elección.

Al denegar la amnistía la expresada Sala proclama que los delitos electorales no participan de la naturaleza de los llamados delitos políticos, que por su fin y por el derecho lesionado no pueden equipararse ni comprender los delitos en que se infringen preceptos del Código Electoral, por lo que procedió bien la Audiencia cuando denegó la aplicación de amnistía, aunque, sin necesidad de fundar la negativa en la prohibición de que se ha hecho mérito también, mantenida por el Código Estatal vigente, pues estos delitos electorales no aparecen comprendidos dentro de los que abarca dicha ley, sin que pierdan su fisonomía propia por el móvil de carácter político más o menos remoto que aparentemente los inspire, máxime, si como ocurre en el caso de autos, la dolosa actuación del inculpado se redujo a coaccionar a dos personas impidiéndoles el ejercicio del derecho del sufragio.

Y termina diciendo el Supremo: «Que no señalando la ley de amnistía invocada esta clase de delitos electorales, como incluídos dentro de algunos de sus preceptos, teniendo en cuenta los anteriores razonamientos y que a «contrario sensus» de lo que entiende el recurrente las leyes de amnistía deben de interpretarse en forma restrictiva y no amplia para atenerse en su aplicación al deseo e intención del legislador, debe de declararse en consecuencia sin lugar el recurso interpuesto.

Varios Procuradores deberán concurrir a la Audiencia a notificarse

Se nos informó en la Audiencia ayer que deberán concurrir mañana lunes, día 9, a notificarse, a la Sala Primera de lo Civil, los Procuradores siguientes:

Manuel León González Larrinaga, Conrado García Hernández, Calixto García Hernández, Antonio Alvarez Orozco, Aurelio Baños, Antonio de la Luz, Ramón J. Ruiz, Eduardo Agaisse, Tomás González Faced, Juan R. Medina, Segundo Ceballos, Enrique C. Varona, José Antonio Bosch, Raúl Corrons, Alberto Carrillo Angulo y Ambrosio L. Pereira.

ENVIARA CUBA UN TECNICO A PANAMA PARA QUE ESTUDIE EL SISTEMA DE RECOGER LA BASURA

Se pide el concurso de la Policía para acabar con la costumbre de echar papeles a la vía pública. Acumulada mucha basura en la cerca de pinos que rodea el Capitolio

Continúa el Secretario de Obras Públicas, las gestiones para abordar el problema de la recogida de basuras. Al efecto está gestionando un crédito para que el ingeniero Benito García Vázquez, técnico en la materia, por haberla estudiado en países de Europa y América, se traslade a Panamá, donde existe un sistema de eliminación de basuras que funciona con éxito.

El ingeniero Jefe de la Ciudad ha recibido una extensa comunicación del señor Joao R. Thut, Jefe de la División Santara de San Paulo, Brasil, informándole sobre las Cámaras de Fermentación, a que sometieron allí las basuras, para destinarlas a fines industriales y agrícolas, lo que no tuvo gran éxito, pues el valor fertilizante era casi nulo. El ingeniero Gastón espera otros informes sobre la materia de importantes poblaciones del mundo, a cuyos gobiernos locales ha solicitado datos sobre el particular.

Contra el abuso de los papeles regados en la calle

Con motivo de reiterardas quejas elevadas al Secretario de O. P. por vecinos de la capital, se ha dispuesto interesar del Jefe de Policía, que por vigilantes a sus órdenes se exija a los habitantes el exacto cumplimiento del Artículo 5 del Reglamento para la Limpieza de calles, que prohibe terminantemente repartir anuncios, programas, etc., no sólo entre los peatones, sino también desde aviones que vuelen sobre la ciudad y hacer un llamamiento al culto pueblo de la Habana, para que espontáneamente coopere a esta iniciativa.

Además, las multas que se impongan por esa infracción alcanzarán no sólo a los repartidores, sino a los dueños de comercios, industrias y demás casas anunciadoras.

En los jardines del Capitolio

Bajo los pinos que forman la hermosa cerca del Capitolio, se hace necesario una limpieza, pues el viento ha ido acumulando en ella gran cantidad de papeles y basuras, que ofrecen al paso de peatones y turistas un feo aspecto en tan céntrico lugar. Obras Públicas debe situar en los alrededores algunos depósitos, a fin de que los transeuntes, en vez de arrojarlos bajo los pinos, lo haga en aquéllos. No cuesta más que un poco de cuidado esa higiénica atención.

Solicita un contratista se le vendan los trapos viejos

El señor J. A. Laurent, contratista que tiene a su cargo la recogida de papeles procedentes de la basura de la ciudad, se ha dirigido al Secretario de O. P., solicitando extender su negocio a los trapos viejos que son arrojados al Vertedero. Para modificar ese contrato vigente, habrá que someter el asunto a una subastilla pública a fin de que acudan otros licitadores, si lo tienen por conveniente.

Por el señor Laurent se ha elevado a la Superioridad un informe en el que hace constar que tiene treinta y seis hombres, en dos turnos, para la recogida de papeles, los que desde el día primero al 26 de abril, recogieron 833 sacos de papeles, con 94 mil kilos de peso, resultando un promedio diario de cuatro y cinco toneladas que son pagadas al Estado a razón de $1.50 por unidad.

Convocatorias para Subastas

En breve, según dispone la Ley, la Secretaría de Obras Públicas convocará para las subastas de materiales y suministros en general, para el próximo ejercicio económico.

La Red de Carreteras en la Provincia de Camagüey

Ya dimos a conocer el kilometraje de las carreteras en Pinar del Río, Habana, Matanzas y Santa Clara. Hoy damos a conocer los detalles estadísticos aportados a la Dirección General por el Negociado de Estadística de la Secretaría de O. P. referente a la provincia de Camagüey. Cuenta esta de 375 kilómetros, 875.13 metros; de macadam 132 kilómetros, 709.00 metros; Hormigón, C. D. W. 243 kilóetros, 166,13 metros. Se hallan en buen estado, 269 kilómetros, 321.13 metros; y en mal estado, 106 kilómetros, 554 metros. En el año 35 al 36, se invirtieron en ellas $849.653.10 En el 36 al 37, la suma de $32.821.53.

Permitirá esto cubrir en parte atenciones urgentes de los meses de mayo y junio

El Centro Asturiano de la Habana se encuentra interesado en liquidar sus atrasos. Crisis en la Comisión de Hacienda y Presupuestos del Municipio. Otras notas de la Municipalidad

De un momento a otro, el Departamento de Impuestos Municipales que dirige el doctor Antonio Lancís, enviará a taquillas un cargo de recibos adicionales ascendente a unos ciento cincuenta mil dólares, producto de alteraciones en renta y de nuevas construcciones de Fincas Urbanas.

Con esos recursos, la Administración se propone hacer frente a buena parte de sus obligaciones del actual mes y del próximo, por la cual puede predecirse que no quedará pendiente ninguna en lo que resta del ejercicio económico vigente.

Interesado en pagar el «Centro Asturiano»

El Presidente del «Centro Asturiano de la Habana» acaba de solicitar de la Alcaldía que se le giren los recibos de contribución del edificio social, correspondiente al segundo trimestre de 1936-1937 y primero de 1937-1938, a fin de proceder inmediatamente a su pago.

Según nuestras noticias, dicha obligación asciende a la suma de cuatro mil setecientos treinta y siete pesos con noventa y ocho centavos, moneda nacional.

Crisis en la Comisión de Hacienda y Presupuestos

En la Cámara Municipal hemos recogido la impresión de que existe una honda crisis en la Comisión de Hacienda y Presupuestos, de la cual, según se anuncia, saldrán en breve los señores Fernando Simo y Francisco Agüero, que al parecer no marchan ya de acuerdo con el resto de sus colegas.

Con ese motivo, varios periodistas comentaban el asunto con los concejales, recontando la posibilidad de una votación, favorable o adversa, que decida la cuestión.

Entonces, el señor Simo interrumpió la charla:

—¿Votos dicen ustedes?,—expuso. Pues desde que se inició este período municipal, en el Ayuntamiento no hoy más que dos: el de Cossío del Pino en contra y el del Alcalde a favor. Sólo que, como el del Alcalde es al mismo tiempo, legislativo y ejecutivo, Cossío del Pino siempre pierde.

Y no dijo más el edil Simo pero su fino rasgo de ingenio resaltó como un arco iris en la gris monotonía de la mañana municipal...

Los empleados de cafés se adhieren a un homenaje

El Comité Organizador del Banquete Homenaje que se ofrecerá el próximo día 15 de los corrientes, al talentoso concejal señor Alejo Cossío del Pino y a los repórters de la Municipalidad, continúa recibiendo muy interesantes y valiosas adhesiones. La última, por cierto, procede de la «Unión de Empleados de Cafés de la Habana» y dice así:

«Habana, mayo 3, 38. Sr. A. Cossío del Pino. Ayuntamiento. Ciudad. Estimado amigo: En la última reunión del Comité Ejecutivo de esta Unión, se tomó el acuerdo, por unanimidad, de enviar a usted la presente, patentizándole nuestra más entusiasta y decidida adhesión, con el merecido homenaje que le será ofrecido próximamente por los Mesilleros del Mercado Unico.

Cuando un funcionario público cumple con su deber defendiendo los intereses del pueblo que representa, los trabajadores, parcos de por sí en el elogio y extremadamente cautos en sus alabanzas, saben diferenciar lo positivo de lo negativo y, por lo tanto, prestan todo su calor a aquellos que interpretan sus ansias y sus anhelos y que luchan con tesón por restablecer la justicia que el pueblo ha de menester. Vuestra lucha tenaz en contra de los que esquilman al pueblo, os ha hecho, con mucho, muy merecedor del homenaje que se os ofrece.

Sirvan pues esta líneas de estímulo para que no desmayéis en vuestro esfuerzo justiciero, ¡que respaldando vuestra actuación se encuentran los trabajadores y con ello todos los cubanos amantes de nuestra patria!

Atentamente,

Por el Comité Ejecutivo:
(fdo.) Osvaldo Vela,
Secretario General.»

Honor a los periodistas

Un grupo de concejales de este Ayuntamiento, entre los que figuran los señores Manuel Buchó, Juan Borrell, Fernando Simo, Nicolás Duarte y Alejo Cossío del Pino, acaba de presentar a la consideración de sus colegas una moción solicitando se otorguen todos los años, Diplomas de Honor, a los periodistas profesionales que hayan cumplido veinticinco años de ejercicio continuado en la prensa, con un historia sin tacha.

Esta iniciativa edilicia coincide con la costumbre establecida al efecto en distintas Municipalidades de América y Europa, donde suele honrarse a los diaristas con recompensas honoríficas que estimulen su labor en pro de la cultura general del país.

Los referidos Diplomas serán entregados públicamente, en sesión solemne, el próximo 20 de mayo.

Honor semejante para nuestros Compositores

Distinción análoga, según propósito de los propios ediles, se otorgará en esa fecha a los Compositores cubanos que llevan de ejercicio no menos de cuarenta años.

Entre los primeros que obtendrán los pergaminos alusivos, pues, figuran el doctor Eduardo Sánchez de Fuentes, Presidente de la «Academia Nacional de Artes y Letras» y eminente músico, cuya habanera «Tú» recorre en triunfo, desde hace muchos años, todos los países del mundo.

El propio Alcalde de la Habana, doctor Antonio Beruff Mendieta, entregará los Diplomas a los maestros laureados, durante el Concierto Homenaje a la Música Cubana que prepara el Departamento de Cultura para el próximo día 26, en el Anfiteatro Nacional.

Adeudos al Acueducto que ya han prescripto

Nuevamente ha concurrido a la Alcaldía el señor Rogelio García Abascal, insistiendo en su propósito de que por el señor Alcalde se den las órdenes oportunas al Administrador del Acueducto de Albear, a fin de que se cumpla el Decreto-Ley número 2.128, de 11 de octubre de 1933, y por el que se dispone que «las deudas por servicio de agua prescriban a los tres años» contados desde el vencimiento del Ejercicio fiscal o natural, según se efectúe el cobro por los Acueductos respectivos, en relación con la Ley Orgánica de los Municipios, su artículo 184.

Los tres años, según dichos preceptos legales vencieron el 31 de diciembre de 1937, y por consiguiente, los adeudos anteriores a 1935 por servicio de agua se hallan prescriptos a dicha fecha, salvo los casos y excepciones que establece el expresado artículo.

Pendientes algunos atrasos de Personal

La Administración Municipal, a pesar de los días transcurridos desde la aprobación del presupuesto extraordinario por $68,100.00 para reforzar créditos, entre ellos varios de personal, no ha satisfecho todavía el importe de los siete días de haberes del pasado mes de Marzo a los porteros que fueron cesantes en aquella ocasión.

Tampoco han percibido sus haberes de los últimos meses algunos empleados de las oficinas de Impuestos, del Historiador de la Ciudad, de la Comisión Organizadora del próximo Congreso Panamericano de Municipios, entre ellos los maestros-intérpretes señores Manuel Ortiz y Eduardo Rey, que tan buena labor vienen rindiendo.

En plazo breve será unificada la estadística

Es necesario hacerlo con objeto de que su trabajo resulte mucho más eficaz

El Consejo Nacional de Estadísticas, se reunió en su local de costumbre y tomó los siguientes acuerdos:

Primeramente el acta anterior fué aprobada por unanimidad.

Fué informado el Consejo de la marcha de diversos trabajos de las diferentes Secciones, relativos a estadísticas de Demografía, de Migración, de Economía y de Comercio.

Conoció de la correspondencia recibida y del cumplimiento de acuerdos anteriores.

Acordó propender al mejor cumplimiento de los acuerdos tendientes a unificar la labor estadística oficial, a cuyo efecto y con la aprobación y decidido concurso de los Secretarios de Despacho, se reunieron de los mismos ante el Consejo, y en consecuencia, que se lleve de nuevo, ordenadamente, el seguir deliberando y resolviendo lo que proceda en cada caso.

Solicitar de la Secretaría de Comunicaciones los datos estadísticos recopilados por la misma y relativos a Transportes de todas clases, y ofreció enviar su Delegado, y de ellos, y los que posee la Secretaría respectiva de la Dirección Estadística, confeccionar en la misma forma posible una información amplia.

Solicitar de la de Comercio los últimos Censos, de Industria y Comercio, cuya confección está a su cargo.

Acusar recibo a la Oficina Nacional del Censo de su valioso informe estadístico para las tablas del movimiento ocurrido en 1937, por provincias y municipios.

Acusar recibo a la Inspección General de Banca de su envío correspondiente al movimiento bancario hasta diciembre de 1937.

Quedar enterado de que la Dirección de Seguros enviará cuando termine, la estadística que está confeccionando sobre Seguros.

Acto seguido el Jefe de la Sección de Economía y Finanzas, señor Mappons dió cuenta de hallarse terminando la Estadística del Ganado, año 1936, y en preparación la de Pesca Marítima, año 1936.

Se acordó recordar a los Municipios el envío de los informes pedidos a los mismos, especialmente los de Riqueza Rural y Urbana, y de Industria y Comercio. También a los señores Registradores de la Propiedad y Mercantiles dirigir atenta solicitud en relación con inscripciones y gravámenes, y al efecto se designó una Comisión de los señores Cardoy y Guerra para que con el Director General y el Delegado de Gobernación y el de Justicia, preparen determinados cuestionarios en relación con la materia.

Arrestado el que robó dos monedas de $5

La detención se verificó momentos después de haber sustraído los diez pesos

Nicolás González Alfonso, residente en San Rafael 120, se personó en las Oficinas de la Policía Secreta denunciando al oficial de guardia que el sirviente que tenía en la casa desde hacía dos meses, conocido por Oscar había desaparecido, coincidiendo esa desaparición con la de dos monedas de oro de a $5.00 que su esposa tenía encima del altar de la Virgen de la Caridad del Cobre, de la cual es devota, en la sala de la casa. El Comandante Menéndez dispuso que un detective del grupo 4 investigara el hecho y poco después lograba la detención del acusado, que dijo nombrarse Oscar Márquez Moreira, avecindado en Monte 274, altos; registradas sus ropas el detective ocupó ocultas en las mismas las dos monedas en cuestión, por lo que fué enviado al vivac, por el término de la Ley, a disposición del Juzgado Correccional de la Cuarta Sección.

Le hurtaron mientras tomaba café

Participó a la Policía Secreta la señora Delfina Rocarey viuda de Goicuría, avecindada en Estrada Palma 562, que mientras desayunaba en el café sito en Reina y Chávez le hurtaron la cartera de su propiedad con la suma de sesenta centavos, por lo que no pudo hacer efectivo lo que consumió; además le hurtaron, un llavero de plata, un estuchito con un rosario de nácar y plata; se estima perjudicada en la suma de $30.00.

Otro hurto de cartera con dinero

También denunció a la Secreta Utipiano Sobrecuevas Escandón, de Amistad 120, que cuando viajaba en un ómnibus por la Calzada del Monte notó que le habían sustraído su cartera de piel de cocodrilo, que contenía $32.00 y un pase a su favor para la Ciudad Militar, Columbia, sin que pudiera precisar en cué lugar fué el hurto.

Condenado el sujeto llamado el Tintorero

El jefe del grupo de la Secreta, destinado a la persecución de la delincuencia detuvo en Consulado entre Animas y Trocadero, a Ismael R. Pérez González, llamado El Tintorero, sujeto que se dedica a estafar ropas simulando ser de ese oficio; a Pérez González le ocupó dicho jefe de grupo un traje de hombre y una corbata, cuya procedencia no pudo justificar, sabiendo el citado miembro de la Secreta, en las investigaciones que practicó que Pérez, que es habitual delincuente, se había apropiado de dichas ropas mediante una estratagema, pues se presentó en la casa Prado 56, domicilio de la señora viuda de Vendell, que había comprado las ropas para su esposo del establecimiento sito en Galiano 82, aparentando ser empleado del mismo y que le habían cambiado la mercancía, logrando que la señora viuda de Vendell, que acababa de recibir la caja con aquellas y que no la había abierto, creyera de buena fe en lo que dijera Pérez. Este fué condenado a cincuenta días de encarcelamiento por el Juez Correccional de la Segunda Sección.

HURTO DE UN CANARIO

Tomasa Lima Muñoz, de Peñalver 112, denunció en la Séptima Estación, que del patio de su domicilio le hurtaron un canario verdoso, valorado en 10 pesos.

Caso original de competencia no disculpable

La Audiencia condena a un chofer por desacreditar a una firma de esta ciudad

El primer caso de delito de competencia ilícita previsto y penado en el decreto-ley 805 de 1936, acaba de ser resuelto por la Sala Primera de lo Criminal de la Audiencia, bajo la ponencia de Magistrado doctor José Vidal Bosque, al condenar, de acuerdo con la petición del acusador particular doctor Agustín Elizondo, al chofer Ramón Castaño Suárez, a la pena de un mes y once días de arresto mayor y las costas; en este asunto el Ministerio Fiscal no acusó, pidiendo, en consecuencia, la absolución; pero el citado tribunal, al fallar en la forma ya dicha, acepta os alegatos del acusador y define lo que es el citado delito cometido por aquellos que menoscaban y desacreditan el crédito de una marca de comercio.

La Sala relata los hechos así: «que el señor Ramón Castaño y Suárez que había comprado dos gomas de cierta marca, inscripta en la Secretaría del Comercio con el número 37014 con fecha 29 de mayo de 1937, que fabrica la entidad acusadora, a un comerciante establecido en esta plaza, cinco meses después aproximadamente de esa compra notó ciertas dificultades en dichas gomas relativas a su adaptación a las ruedas, por lo que trató de hacer un ajuste en relación con las mismas, y al no lograrlo a su satisfacción trató de hacer ese ajuste con la casa representante de las mencionadas gomas, domiciliada en esta Ciudad, sin lograrlo tampoco a su satisfacción, por lo que concibió el propósito de menoscabar el crédito de esas gomas para vengarse de ese modo de los representantes vendedores de las mismas, que no se habían prestado a hacer el ajuste a su satisfacción que les propuso en relación con las gomas referidas que se habían comprado, para lo cual ideó y llevó a efecto colocar en la parte trasera de su automóvil en el lugar donde se fija la rueda de repuesto, una rueda con una goma de la marca vendida, con un letrero en letras grandes, blancas, bien visible a distancia por el tamaño de las mismas, pintado sobre dicha goma que dice así: «Esta goma (aquí la marca) no sirve, evite peligro»; y en esas condiciones equipado el automóvil salió con el mismo a la vía pública circulando por diversos lugares durante varios días, durante los cuales en la forma que se ha expuesto exhibió la goma en la rueda de repuesto con el letrero que le pintó que se ha mencionado, en descrédito de dicha marca tal como se había propuesto hacerlo, hasta que en 19 de noviembre último fué mandado a detener por el representante de esas gomas, en la vía pública, mientras conducía su referido automóvil que manejaba el propio acusado, ocupándosele la goma que llevaba en el automóvil en la forma descrita con el letrero que le había pintado en descrédito de esa marca».

No obstante la petición del Ministerio Fiscal, absolutorio para el acusado, la Sala lo condena a la pena mencionada, basándose en el siguiente Considerando: «que los hechos que se declaran probados constituyen un delito de competencia ilícita previsto y penado en los artículos 240 y 245 del Decreto Ley 805 de 4 de abril de 1936; integrado porque el acusado con propósitos de causar daño por venganza con hechos amañados y engañosos trató de menoscabar el crédito industrial y comercial que amparaba en el comercio de esta plaza a las gomas de esa marca, provocando una competencia ilícita con ese descrédito, porque tendía evidentemente a que el público dejase de comprar las gomas de esa marca en beneficio de las demás marcas de goma que se venden en esta plaza.»

SERVICIOS PRESTADOS EN EL NECROCOMIO POR LOS MEDICOS FORENSES

El Servicio Médico Forense de la Habana, que dirige el doctor Esteban Valdés Castillo, practicó en el Necrocomio, 71 autopsias durante el pasado mes de abril, de ellas 41 dispuestas por Juzgados de Instrucción, y 30 por Municipales; además reconoció 57 restos humanos y fotografió 51 cadáveres.

De esas 71 autopsias correspondieron 51 a varones y 20 a hembras; y respecto a las nacionalidades, 64 fueron de cubanos y 7 de extranjeros. Respecto a reconocimientos hechos, llegó al número 3.095.

Por

$ 1.30 *al mes*

$ 3.75 *el trimestre*

$ 7.00 *el semestre*

$13.50 *el año*

puede hacerse suscriptor del

Diario de la Marina

y disfrutar de un excelente servicio informativo, que tendrá en su domicilio antes de las 7 de la mañana

AMPLIAS informaciones cablegráficas de los más recientes acontecimientos del mundo entero, así como las últimas noticias de los sucesos nacionales. Páginas sociales, mercantiles, de sports, modas, entretenimientos y de la vida nacional; sección en inglés y colaboraciones de los mejores escritores conocidos.

SUPLEMENTO diario de cuatro páginas en Rotograbado, historietas cómicas en colores todos los jueves y domingos, y un Magazine gráfico de 32 páginas en colores, que se añade a la magnífica edición dominical.

Trasmita ahora su orden por los Teléfonos M-7911, M-7912 y M-7913,

El Profesor Rice explica la importancia que tienen los Congresos Avícolas

Antes de la próxima justa, que se celebrará en Cleveland el año entrante, visitará toda la América Latina, mientras otro funcionario hará viajes por los países del viejo continente

En el salón de actos de la Secretaría de Agricultura, el Profesor James E. Rice, Presidente de la Exposición Internacional de Avicultura que se celebrará el próximo año en la ciudad de Cleveland, Estados Unidos, ofreció a los altos funcionarios de la Secretaría y a los miembros de la Asociación Cubana de Avicultura y demás interesados en esa rama agrícola, una conferencia con el objeto de explicar la organización de dicho evento internacional, así como obtener que Cuba participe lo más ampliamente posible de dicha Exposición-Congreso, que es la Sexta que se celebra en el mundo.

El señor Secretario de Agricultura, Amadeo López Castro, así como el Sub-Secretario del Departamento, señor Gustavo E. Pérez, asistieron al acto; y el doctor Nogueras, Presidente de la Asociación Cubana de Avicultura, funcionarios de la Secretaría de Agricultura y muchos elementos interesados en la crianza de aves de raza. El Ingeniero Amadeo López Castro, momentos antes de empezar su labor el conferencista ofreció gentilmente un hermoso ramo de flores a la señora Rice.

Habla el Profesor Rice

Este habló en primer término de su agradecimiento por la acogida que se le había dado en Cuba, y por la oportunidad de hablar a los cubanos acerca de la Exposición de Cleveland. Dijo que estas exposiciones tienen un carácter ampliamente educativo, y que por esa razón los Estados Unidos querían que fuese un verdadero acontecimiento internacional. Consideró a Cuba tácitamente incorporada a la Exposición, teniendo en cuenta el interés mostrado por los elementos oficiales y por los criadores con los cuales había cambiado impresiones.

Dijo que una exposición de esa naturaleza, no se limitaba a exhibir aves de diversas razas y procedencias, sino que también tenía el alto valor de un congreso donde hombres de alta experiencia de todos los rincones del mundo iban a exponer sus ideas y a discutir problemas de economía avícola, enfermedades, cruzamiento de razas y otras muchas cuestiones de gran importancia para esa rama de la agricultura mundial.

Significado de los congresos avícolas

Se refirió con mucho entusiasmo a la necesidad de darle una buena organización a estos tipos de acontecimientos de carácter estimulante y educativo, y en ese sentido explicó con lujo de detalles la organización previa que se le había dado a la Sexta Exposición Internacional de Cleveland. Para dar una idea de esa organización mostró varios gráficos. Uno de ellos un mapa donde se ve el recorrido que Mr. Rice hará a través de toda la América del Centro y del Sur. Otro funcionario de alta categoría va hacia Europa a desarrollar la misma labor de propaganda. También mostró un gráfico de la organización general, donde una serie de comités especializados, tendrán a su cargo los distintos aspectos de la Exposición.

Dijo que Cleveland se había escogido por ser una ciudad donde se había cultivado siempre de un modo sistemático el internacionalismo, y porque tiene muy buenas vías de comunicaciones y facilidades de alojamiento para los visitantes a la Exposición.

El Dr. Nogueras trasmitió a Mr. Rice el deseo del Sr. Secretario, Ingeniero Amadeo López Castro, de cooperar a la iniciativa de la Exposición.,

La Clínica-hospital del ICM rinde hoy excelente servicio

Varios niños operados allí con halagüeño éxito. Una verdadera ciudad escolar

En el Centro Superior Tecnológico, del Instituto Cívico Militar, en Ceiba del Agua, toda necesidad vital está perfectamente atendida. No es preciso ir a buscar remedios a otra parte. Los niños que allí reciben eficiente y fundamental preparación para la vida (ya se ha dicho, y con todo acierto, que aquel centro educacional es una verdadera «universidad de la vida») disfrutan de cuantas atenciones reclamen. Bien lo está diciendo esa Clínica que funciona dentro del Instituto y a cuyo frente está el doctor José Pereda. Frecuentemente se realizan en esa clínica operaciones de apendicitis, amígdalitis, y de otros males, todas con feliz resultado. Alumnos que han sufrido operacions, en los días últimos, son Olga Rodríguez Alvárez, Librada Ponce de León, Argelia Pérez Díaz, Lidia Blanco, Pedro González Sánchez, Oscar González.

La Ciudad Escolar, en Ceiba del Agua, rinde ampliamente, y con todo entusiasmo, los fines para los que fué creada. El Coronel Fulgencio Batista ve satisfactoriamente cómo se desenvuelve la vida educacional en el Centro Tecnológico Superior. Allí todo es orden, disciplina y devoción por la obra que se hace. Los niños se sienten en franco júbilo escolar. La disciplina no pesa, sino estimula. De una manera espontánea se llega al equilibrio necesario para que la enseñanza cuaje en fruto armónico.

El Capitán Dr. Juan Abascal, Presidente del Consejo del Instituto Cívico-Militar y el Capitán Aquilino Guerra, Director Administrativo del plantel, ponen a contribución del alto empeño patriótico todas sus iniciativas y alientos. Y todos—profesores y alumnos—sólo tienen una finalidad: cristalizar en hecho de noble utilidad la creación magnífica del Coronel Batista.

ALUMNAS DE UNA ESCUELA PUBLICA INTERESAN QUE SE NOMBRE A UNA MAESTRA

Las alumnas de la escuela pública número 58 se han dirigido a nosotros para que hagamos pública su petición al Secretario de Educación de que sea nombrada oficialmente la maestra Fortuna Rodríguez Castro, profesora de mecanografía y taquigrafía, que desde hace cinco años viene ofreciendo clases gratuitamente en el referido plantel.

Aprovechan la oportunidad de celebrarse el Día del Maestro para formular su solicitud, que estiman de justicia, dada la constancia y desinterés que ha demostrado la citada profesora en beneficio de las alumnas de dicha escuela.

Suscriben la petición las alumnas María Herrera y Guillermina Francia.

La escuela se encuentra situada en la Calzada del Cerro 1,216.

HURTO

Porfirio Charnicharo Cosis, de 39 años, jefe y vecino del Enlace del Gas, denunció en la Décima Tercera Estación, que al levantarse notó que le habían sustraído una cartera de piel donde guardaba 63 pesos.

ESPOSA DESAPARECIDA

Camilo Fernández Fernández, de 26 años y de San Ignacio 138, denunció en la Segunda Estación, que desde el día 27 del pasado mes, falta de su domicilio, su esposa Eva Landón Celisa, de 22 años, por lo que teme le haya ocurrido alguna desgracia.

VEJACION

El vigilante 1306, Alberto Varona, de la Segunda Estación, arrestó a Teresa Dorticós Ortega, de 41 años y vecina de Cuba 120, porque al llamarle la atención por estar tirada en el pavimento en San Pedro y Luz, enseñaba su cuerpo a los transeúntes, le faltó al respeto con frases vejaminosas.

¿PALUDISMO? QUINIUM LABARRAQUE EN TODAS LAS BOTICAS

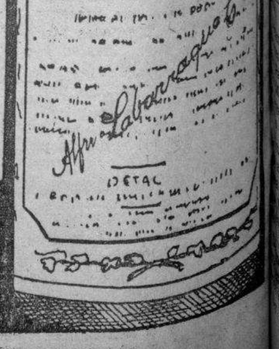

M.E.C.D. 2016

NTE MAS DE MIL OBRERAS QUEDO BRILLANTEMENTE CONMEMORADO EL DIA DE LAS MADRES

stribución e los premios ue se donaron

doctor Chalons explicó el nificado de la fiesta. Se ectuó ayer en «El Encanto»

as nueve y minutos de la ma- de ayer, conforme se había nciado, el doctor José Joaquín ons, Subsecretario del Trabajo, mbre del doctor Portuondo nech, Secretario del ramo, que imposibilitado de asistir, abrió, teatro «Encanto», el acto del rso organizado por la Delega- Provincial de Maternidad de la na, en homenaje a la madre a, explicando que iban a ser nadas las obreras que en el curso de tres años han tenido más hijos, y manteniéndolos producto de su trabajo, pue- esentarlos en ventajoso estado ud, desarrollo e higiene.

de mil madres obreras, con os, colmaban la sala del «En- , aplaudiendo con entusiasmo ctor Chalons.

o seguido la Compañía Infan- l Teatro Martí ofreció varios s de su extenso repertorio, re- una salva de aplausos.

doctor Mario Fuentes Aguilera a su cargo el discurso Oficial. ro muy feliz, recordando en el de su oratoria lo que signifi- la fiesta que se celebra, así el Día de las Madres, instau- por el gran periodista desapa- Víctor Muñoz y que ayer se mbraba en toda la Isla.

doctor Morales Patiño, Miem- de la elegación de La Habana, a a llamar al escenario, una a las madres que han obteni- s premios, los que personalmente va gnidades el doctor Chalons.

La Presidencia, además del Sub- ario del Trabajo, la ocupan s siguientes personalidades: docto- Carlos J. Tabcada, Catedrático Universidad y Miembro de la ación de Salud y Maternidad La Habana; Arturo Comas Cale- Presidente de la Junta Central Salud y Maternidad; el Capitán la Marina de Guerra Constitucio- señor Ramón Cernada, Ayudan- del Jefe del Estado Mayor del rcito, Coronel Batista. y en re- sentación de éste; Emilio Yero Presidente de la Delegación de Habana; Salvador Juncadella, Se- rio de la misma y alma del ac- que se efectuaba; Rafael Valdés Director del Hospital Infantil nicipal; H. Faz Tavío, Jefe de Hi- ne Infantil de la Secretaría de ud y, J. Cabrera Calderín, Director; y los Delegados obre- señores Ramón Vargas y Cán- o Gutiérrez; el Dr. Nicasio Silo, Secretario de la Junta Cen- l; Fernando Prego, Delegado Pa- onal; Juan V. Gobea, Director Ge- ral del Trabajo; Enrique J. Gui- l, Letrán Consultor y otras per- nalidades.

Un detalle interesante

a obrera Esperanza Herrera Fe- n, que mereció el primer premio Quinientos pehos ($200.00 por la ntación de sus hijos Ilumina- de un año y ocho meses de na- y con 28 libras de peso, y Su- de ocho meses y con 19 libras peso, es costurera de «El Encan- en Galiano y San Miguel, y por nocerse hace años su esposo sin ajo, ella es el único sostén de su ar.

En esas desfavorables condiciones ha cumplido su deber de atendiendo como es debido a ud y desarrollo de sus hijos, han merecido tan señalada dis- ción.

La entrega de los premios

De acuerdo con el fallo dictado el Jurado designado al efecto la Delegación Provincial de la y que integraban los docto- Carlos J. Tabcada, Valdés Díaz, Calderín, Faz Tavío, Buigas Patiño, se distribuyeron premios ofrecidos y donados por casas comerciales y particulares, la forma siguiente:

Primer premio: Denominado Mal- Trivoli, por la suma de 200 pe- la señora Esperanza Herrera de La Habana.

Segundo premio: «Trimalta», por de cien pesos, a la señora Cepero, de Hoyo Co- Bauta, que presentó a sus hijos Caridad y José Anto-

premio: «Trimalta», por pesos, a la señora Celesti- Rúe, de la Víbora, que sus hijos Gilda e Ignacio

premio: «Trimalta», por la señora Caridad Alfonso de Bejucal, que presentó Mirta y Carlos Suárez.

premio: «Malta Hatuey», a la señora Evangelina presentó a sus hijos Li- Escuderos, vecinos de

premio: «Malta Hatuey», a la señora Alejandrina presentó a sus hijos Jesús García.

premio: «Malta Hatuey», a la señora Inés María La Habana, que presen- hijos José y Héctor Chao.

premio: donado por la se- Juncadella y Gamba, a la señora Cristina Pé- ez, de Bejucal, que pre- sus hijos Hevie y Nancy

premio: donado por la Agencies, Lmtd, por la señora Manuela Her- de La Habana, que presentó Bárbara y Mercedes Ma-

premio: donado por los Emilio Yero y Osvaldo Mo- , por $10.00, a la señora Chao, de Santiago de que presentó a sus hijos Mario Suárez.

primer premio: consisten- artículos para niños, donado Elegante» de Galiano, a la Domenech, de Regla, ó a sus hijos Yolanda y Aquina.

segundo premio: Consis- artículos donados por una toallas, a la señora Ofe- Solís, de la Habana, que presentó a sus hijos Teresa, Tania y Daisy Solís.

Premios a los niños inscriptos en el Dispensario de La Habana

Premios otorgados por el mismo Jurado, por selección de los niños de obreras y obreros, inscriptos en el Dispensario de la Caja de Maternidad de esta Capital:

Primer premio: «Malta Hatuey», por $25.00, a la niña Andrea Castro Delgado, hija de Pastora Delgado, vecina del Cerro.

Segundo premio: Concedido por la firma Casteleiro y Vizoso, por 10 pesos al niño Jesús Lam Abreu, hijo de Estelvina Abreu.

Tercer premio: consistente en una cuna, a la niña Josefina Oliver Palmer, hija de Delia Palmer, de La Habana.

Cuarto premio: consistente en un objeto, al niño Aníbal Viera Laborío, hijo de Dolores Laborío, del Luyanó.

Los restantes premios, donados por distintas casas comerciales y consistentes en variados objetos prepios para niños, fueron distribuídos en la forma siguiente:

Quinto premio: a la niña Aurora Herrera Rodríguez, hija de María Luisa Rodríguez Amores, de La Habana.

Sexto premio: a la niña Ana María Zayas Lledó, hija de Isabel Lledó Asen, de Regla.

Séptimo premio: al niño Cristóbal Oropesa Bestard, hijo de Mercedes Bestard, de la Víbora.

Octavo premio: al niño José María Cabezas Montenegro, hijo de Ana Montenegro y Rivero, de Bauranao.

Noveno premio: a la niña Gertrudis Fidalgo López, hija de Josefa López García, de La Habana.

Y, décimo premio, al niño Israel Fernández Izquierdo, hijo de Aida Izquierdo Ruz, de Guanabacoa.

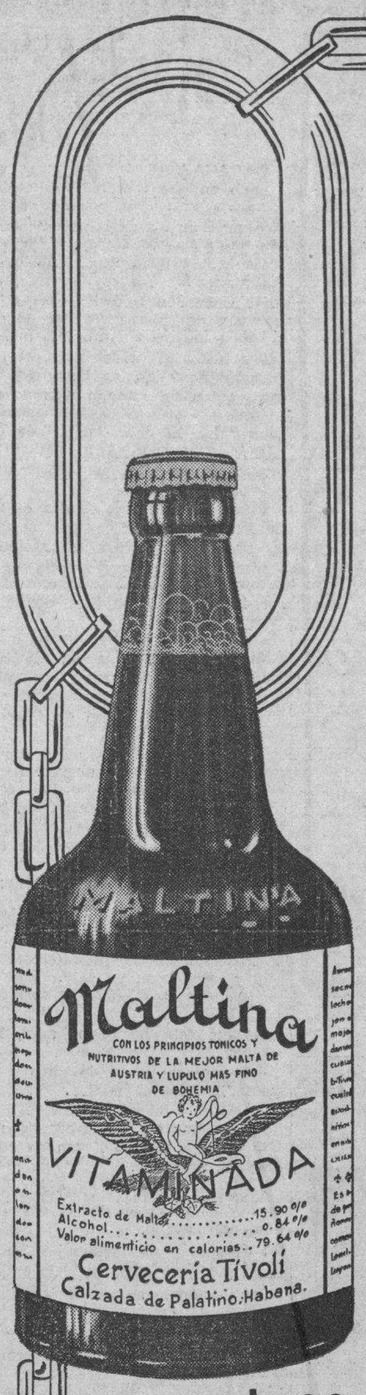

Un eslabón más a la cadena de triunfos de la

MALTINA TIVOLI VITAMINADA

OBTENIDO EN EL CONCURSO DE HOMICULTURA PATROCINADO POR LA DELEGACION DE MATERNIDAD OBRERA DE LA HABANA

SEGUNDO PREMIO

Bauta, 6 de Mayo de 1938.

Sr. Director de la Maltina
Habana.

Estimado Sr. Director:

Sirvan estas líneas para manifestar a ustedes que en el Gran Concurso de Maternidad, han obtenido premio mis hijos y quiero hacer constar que tanto yo, desde mi gestación, hasta la fecha, como mis hijitos desde su nacimiento, venimos tomando como alimento la MALTINA TIVOLI VITAMINADA que esa Fábrica produce; por lo tanto, creo que mis hijitos se hayan llevado el premio.

Por la presente doy las gracias a LA TROPICAL por su magnífico producto.

Por este motivo le recomiendo a mis amigas, tomen siempre MALTINA TIVOLI VITAMINADA.

De Ud. muy atentamente,
María Victores Cepero

S/C en Trevejos s/n. Bauta, Habana.

PRIMER PREMIO

Mayo 6 de 1938.

Sr. Administrador de La Tropical.
Habana.

Muy señor mío:

La presente tiene por objeto decir a Ud que mis hijitos Iluminada y Susana Linares, han sido agraciado con el Primer Premio del Gran Concurso de la Caja de Maternidad de la Secretaría del Trabajo.

Me interesa hacer constar, que tanto yo, desde mi gestación hasta la fecha, y como mis hijas Iluminada y Susana Linares, desde su nacimiento, hemos tomado la MALTINA TIVOLI VITAMINADA que ustedes fabrican, por cuyo motivo ha contribuído grandemente a que se llevaran el premio mencionado.

A todas mis amigas le recomiendo la MALTINA TIVOLI VITAMINADA y por la presente, le doy mi felicitación por la calidad de ese gran producto cubano.

De usted atentamente,
Esperanza Herrera Ferrán.

S/c San Lázaro 316, Habana.

TERCER PREMIO

Sr. Director de la Maltina.
Habana.

Estimado Sr. Director:

Esta carta tiene por objeto decir a usted que mis hijitos han sido premiados en el Gran Concurso de Maternidad de la Secretaría del Trabajo y quiero hacer constar, que desde mi gestación, siempre tomé MALTINA TIVOLI VITAMINADA y mis niños toman como alimento, por lo que creo que mis hijitos se hayan llevado el premio.

No puedo pasar por alto el darle las más expresivas gracias a esa Fábrica que Ud. tan dignamente representa.

Por eso no tengo inconveniente en recomendar la MALTINA TIVOLI VITAMINADA a todas mis amigas.

Sin más, se despide de Ud. muy atentamente,
Celestina Rodríguez.

Sta. Catalina 219, Víbora.

$200.00 DONADOS POR LA CERVECERIA LA TROPICAL AL PRIMER PREMIO

MALTINA TIVOLI VITAMINADA, EL UNICO EXTRACTO DE MALTA QUE CONTIENE VITAMINAS

ELABORAMOS UNICAMENTE CERVEZAS DE CALIDAD

CERVECERIA LA TROPICAL

EXAMEN DE ORTOFONIA A TODOS LOS NIÑOS DEL CENTRO ESCOLAR TECNOLOGICO

Un grupo de las madres obreras que obtuvieron premios en metálico y en artículos propios para niños, donados por casas comerciales de la Habana y particulares, las que presentaron a sus hijos pletóricos de salud, en el concurso del Día de las Madres.

$395.756.33 produjo en un año el impuesto de consumo que grava a la sal común

El consumo de dicho producto ascendió a 79,140.466 libras en 1936-37. Declarados sin lugar numerosos recursos. Resoluciones sin lugar. Otras noticias

En el último número de la Revista Oficial de la Secretaría de Comercio aparece publicado un trabajo que recoge el cuadro confeccionado por la Sección de Estadística de esa dependencia, acerca de la sal de producción nacional consumida en el año fiscal, de 1936 a 37, con expresión de los impuestos abonados.

Según el citado cuadro estadístico en los meses de julio de 1936 a junio de 1937, se consumieron en total, en nuestra República, 79,150,466 libras de sal, habiéndose recaudado por el impuesto de Royalty, que grava este producto, en ese año fiscal, la cantidad de $39.628.59 y además se recaudó la suma de $395,756.33 por el impuesto de consumo a la sal, lo que hace un total de ingreso por los dos impuestos de $435,384.92.

Consigna el cuadro estadístico confeccionado por la Secretaría de Comercio, que según los informes de la Sección de Consumo de la Secretaría de Hacienda, incluyendo la sal extranjera, la cantidad recaudada en el citado año fiscal, ascendió a $482.609 con 36 centavos lo que demuestra que el consumo de sal, en su casi totalidad es de producción nacional.

Declara sin lugar el Presidente de la República varios recursos

El Presidente de la República ha declarado sin lugar varios recursos de alzada interpuestos contra resoluciones de la Secretaría de Comercio, por las que se denegó la solicitud formulada por distintos industriales y comerciantes en relación con la inscripción de marca de fábrica.

Entre los recursos declarados sin lugar, se encuentra el que había sido establecido por el señor Leoncio García López, contra el acuerdo de Comercio que le denegó la solicitud de incripción de las marcas de fábrica Borotirina, In-Ovo, Polihorma, Opopo tovitamina, Hemoton, Tiocalcium y Septazine, que distinguían inyectables, granulados, jarabes, tabletas, productos químicos, etc, y el interpuesto por el señor Pablo J. Oliva a nombre y representación de The Buffalo Bolt Company, contra la resolución del Secretario de Comercio, que rechazó la solicitud de registro de la marca denominada «Niágara», para distinguir pernos.

La recaudación del ferrocarril de Covadonga

El administrador del ferrocarril de Covadonga S. A., ha remitido un escrito al Jefe de la Sección de Estadísticas de la Secretaría de Comercio, comunicándole que durante el pasado mes de abril dicha empresa recaudó la suma de $553.60, correspondiendo de esta cantidad $170.00 por concepto de transporte de equipaje, expreso, pasajeros, etc, $383,60, por el transporte de 549,570 kilógramos de carga general.

Ordenes de reposiciones consideradas lesivas por el Presidente

El Secretario de Comercio ha sido notificado de dos resoluciones presidenciales, por la cuales el Primer Magistrado de la Nación ha considerado lesivas las órdenes de reposición dictadas por la comisión del Servicio Civil a favor de los señores Antonio P. Manrique, que desempeñó durante algún tiempo el cargo de Jefe de Administración, Clase Primera, Jefe de Despacho, Técnico, de la Junta Nacional de Comercio y del señor José M. Alvarez Cruz, oficial de Administración Clase Quinta, inspector contador titular del Negociado de Inspección de Seguros y Fianza, adscripto a la Dirección de Seguros.

Es la primera vez que se utiliza en Cuba este gran laboratorio psico-docente

Inglaterra, Francia, Alemania y Bélgica emplean este sistema con mucho éxito. Llegará la innovación a las escuelas rurales. Nuevas conferencias antituberculosas

Una de las innovaciones más notables realizadas en el campo de la enseñanza en el Centro Escolar Tecnológico de Ceiba del Agua, es sin duda alguna el Laboratorio Psicopedagógico, en el que se ha creado un gabinete llamado de Ortofonía, ciencia ésta que tiene por fin el estudio, la observación y tratamiento de los defectos de articulación y de lenguaje, tan corrientes en los niños y arraigados especialmente en los que son víctimas de alguna deficiencia mental.

Uno de los profesores de esta ciencia, con quien el repórter tuvo ocasión de charlar recientemente le explicó los pormenores de esta asignatura.

—Sabido es —nos dijo— que por causas diversas el lenguaje sufre alteraciones que produce lamentables repercusiones en la vida del individuo, perturbando su carácter y haciendo más lento el aprendizaje. Si no es a tiempo atendido el mal, el número de los afectados en la escuela, en la familia, etc., aumenta por la imitación inconsciente, por el que pudiera llamarse contagio psíquico. La indolencia el retraso, la timidez de algunos de nuestros jóvenes compatriotas tiene muchas veces su raíz en el mal señalado.

—En nuestra patria —agregó nuestro comunicante— se dedican especiales cuidados a distintos aspectos de la vida del niño, y se desatiende, en cambio, la formación de su lenguaje y la corrección científica de sus defectos,; como si no fuera ese instrumento principalísimo en las relaciones sociales el factor más esencial en el proceso educativo.

—¿Es esta ciencia nueva en Cuba? Preguntó el periodista.

—Indudablemente, nos contestaron. Es la primera vez que oficialmente aparece esta ciencia en uno de nuestros programas educacionales. Por ejemplo la Ortofonía figura ya en los programas más avanzados de las Escuelas Normales europeas. Alemania la elevó a cátedra universitaria; Dinamarca creó el Instituto de Reeducación de la Palabra y Francia y Bélgica le han dado a esta ciencia un impulso vigoroso.

Funciones del Gabinete Ortofónico

Fuimos informados también que el Gabinete de Ortofonía adscripto al Laboratorio Psico-Pedagógico del Instituto Cívico Militar, será además de un centro divulgador y orientador en la materia un verdadero y útil consultorio general. Y en lo que pueda llamarse su aspecto clínico pedagógico estará encargado de todos los casos leves o no que reclamen la asistencia especial en el gran plantel, atendiendo además todos aquellos que la alta dirección del Instituto determine.

El expresado gabinete tendrá, entre otras funciones, las siguientes:

Exámenes de todo el alumnado del Instituto en lo referente a su articulación, lenguaje, etc.

Examen especial en el propio aspecto de los casos ya clasificados por el Laboratorio Psico-Pedagógico, y que acusen en los «test» un nivel mental inferior al normal.

Examen de las deficiencias sensoriales.

Corrección de los defectos de pronunciación, etc., en los alumnos normales.

Asistencia pedagógica en orden de la Ortofonía de los llamados niños retrasados, oligofrénicos, etc.

Instrucciones generales e informes al personal docente en relación con las prácticas propias del Gabinete.

Gimnasia respiratoria a los niños afectados.

Confección de estadísticas, organización y atención de un archivo en relación con la tarea.

Examen e informe sobre cualquier caso de sordomudez que se presentare y por último, colaboración con el Laboratorio Psico-Pedagógico en la guía científico-pedagógico del aula de oligofrénicos.

Tarea de alta trascendencia

Por último, nuestro amable comunicante nos dijo:

—Como puede verse, por los datos que acabo de ofrecer, la tarea del Gabinete de Ortofonía es de alta trascendencia en el trabajo educativo que realizara el Instituto Cívico Militar, y a la labor apuntada, junto con la que hemos reseñado y que llevará a cabo el Laboratorio Psico-Psicológico, marca un notable progreso en nuestro sistema educacional.

—Y algo digno de mencionarse— agregó por último nuestro informante— el Instituto Cívico Militar brindará a las hermanas Escuelas Rurales Cívico Militares (patrocinadas y sostenidas por el Ejército) y los servicios del Gabinete de Ortofonía para la instrucción de misioneros y sargentos maestros en la técnica y práctica de su especialidad, ya por medio de lecciones ilustradas, conferencias por radio, labor en los Cursillo de Orientación, evacuación de consultas y demás tareas que puedan contribuir a la cultura del profesorado, coadyuvando al propio tiempo al progreso de la enseñanza que se imparte a nuestra población campesina.

Un libro de dos soldados

La bibliografía militar aumenta de día en día. Los simples soldados del Ejército Constitucional, en su gran mayoría, siente el ansia de superación y así vemos como crecido número de clases y soldados acuden, durante los ratos que les deja la ruda faena del día, a clases donde adquirir un mayor nivel de cultura y donde acrecer sus conocimientos.

Así vemos que acaba de salir a la publicidad un interesante libro, de carácter ensayístico debido a dos soldados: Tomás D. Febles y Fernández y Andrés Díaz y Rojas, escribientes del Ejército adscriptos al Buró de Prensa y Radio, del que es jefe superior el Capitán Antonio D. Torra y Ovar.

Se titula este nuevo aporte a las letras «Ayer y Hoy» y ostenta como subtítulo este muy sugestivo «De Martí a Batista». Este volumen queda abierto con una serena y razonada introducción idiológica en la que se analiza los grandes lineamientos de la actualidad cubana. Contiene luego una reseña bibliográfica de nuestro Apóstol y una síntesis de la vida del Coronel Batista.

Los capítulos subsiguientes están destinados a estudiar la obra del Ejército en el campo de la educación y finalmente el libro contiene una selección de artículos de escritores militares. Los temas y los autores son los siguientes: «Mar, Fiera y Niño», por Rubén Zaldívar, pseudónimo que usa la figura más prestigiosa del Ejército Constitucional; «Portier» el Malo», un cuento de la Revolución por el Capitán Torra; «El Fuerte de Gales», cuento del soldado Febles; «El Hogar y la Patria», ensayo del soldado Díaz y un manojo de interesantes cuentos y anécdotas históricas.

En beneficio del Pueblo

La Sección de Acción Social del Consejo Nacional de Tuberculosis, continúa su labor de divulgación científica para combatir el terrible mal conocido por la «peste blanca». A este efecto sigue ofreciendo conferencias, reparto de folletos, hojas de propaganda, etc., en talleres, colegios, asilos y, en general, en todos los lugares donde hay campo propicio para sembrar esta semilla de profilaxis.

Sin tregua ni descanso los médicos que pertenecen a la citada institución están rindiendo una labor meritoria, ya que esta obra se hace en favor del pueblo, de los desvalidos.

Es por esto que el Consejo Nacional de Tuberculosis, en su lucha contra el grave mal, quiere llevar a todos los rincones de la República «la voz anti-tuberculosa», para lograr que las nuevas generaciones sean más fuertes y sepan prevenirse contra la enfermedad que diezma nuestra población y que es, sin embargo, curable.

OFRECEN EL 28 UN HOMENAJE A MARTINEZ FRAGA

Numerosos maestros fueron condecorados con medallas de oro por sus servicios

El doctor José I. Meluzá Otero, Jefe del Servicio Médico de la «Asociación de Repórters», estuvo en palacio interesándose porque sea sancionada la Ley, procedente del Congreso, por la cual se ofrecen beneficios al Cuerpo Médico Forense de la República, al que pertenece hace muchos años el doctor Meluzá Otero.

El Presidente de la «Asociación Nacional de Radio» señor José F. Caso, dijo en Palacio que el próximo día 28, le será ofrecido un banquete en el Hotel Nacional al Presidente de la Cámara de Representantes, doctor Antonio Martínez Fraga. A este homenaje —añadió el señor Caso—se han adherido muchas personas pertenecientes a la industria, las finanzas y el comercio de esta capital.

El Presidente de la República ha firmado, de acuerdo con el Decreto No. 272 de 15 de febrero de 1927, una resolución, concediendo medallas de oro y diplomas a más de ciento cincuenta maestros de Instrucción Pública recomendados por el Secretario de Educación por haber cumplido veintiocho años de servicios en el Magisterio Nacional sin notas desfavorables en sus expedientes personales.

Peregrinación a la tumba de Víctor Muñoz

Asistieron representaciones de las autoridades, y habló en el acto el doctor Calás

Ante una numerosa concurrencia se celebró ayer la Peregrinación Anual Homenaje a la memoria del gran periodista Víctor Muñoz. Desde hora muy temprana se congregaron en la Portada del Cementerio numerosas representaciones de autoridades, instituciones, y pueblo en general, para rendirle recuerdo al feliz creador del «Día de las Madres».

A la hora indicada se inició la marcha por la Banda Municipal de la Habana; la seguía la Banda de los Boy Scouts, una compañía de esta misma institución mandada por el Comandante Rogelio de Juan Puñal, conduciendo una hermosa corona; el Colegio Americano, dirigido por la Dra. Celia Betancourt, y después los miembros del Comité «Víctor Muñoz», presidido por nuestro compañero César Rodríguez Expósito, el Director de la Revista «Martí», Dr. Gabriel García Galán, el Presidente de la Junta de Educación de la Habana, Dr. Nicolás Pérez Raventós, una comisión de la Asociación de Repórters, a cuyo frente iba el compañero Emilio Bonich, una representación del periódico «El Mundo», dirigida por el compañero Pedro Alejandro López, el Concejal Alejo Cosío del Pino, el Dr. Manuel Calás, Director de Cultura del Municipio y en representación del Alcalde Municipal, Dr. Antonio Beruff Mendieta; el Sr. Oscar Ruano, en representación del Secretario de Sanidad, Dr. Zenón Zamora; J. Fuminalla, las señoritas Esperanza y Carmela O-Reilly, en representación del Club Femenino de Cuba, José Notario, Dr. Domingo Romeu, y otros muchos.

Una vez efectuada la ofrenda floral, hizo uso de la palabra el doctor Manuel Calás, Director de Cultura del Ayuntamiento, quien pronunció un sentido discurso, haciendo resaltar la emoción del «Día de las Madres» con el homenaje a la memoria del gran periodista Víctor Muñoz, su feliz creador.

Excusó a la Concejal señora Dolores Badía, designada para hablar en el acto, pues el dolor de haber perdido recientemente a su mamá le impedía hacer uso de la palabra.

M.E.C.D. 2016

NOTICIERO DEL LUNES

Dirigido por JOSE I. RIVERO

TALLERES Y OFICINAS PRADO No. 103 HABANA

TELEFONOS

Dirección	M-3577	Clasificados	A-3333
Administración	M-7911	Jefe de Redacción	A-3205
Suscripciones	M-7911	Redacción	M-7912
Quejas	M-7911	Sports	M-7912

Agencia Guanabacoa XO-1584

LOS EXITOS MILITARES CHINOS SE DEBERAN A LOS ALEMANES

Chiang Kai-Shek cuenta con asesores alemanes y rusos.—El general barón von Falkenhausen dirige la misión alemana.—500,000 chinos han sido convenientemente adiestrados este año

Por JOHN GUNTHER

(John Gunther es uno de los más conocidos corresponsales norteamericanos. Su libro «Inside Europe» (Europa por dentro), publicado el año pasado, ha tenido gran éxito en la Unión y en Inglaterra. La N.A.N.A. le ha contratado para que escriba una serie de artículos sobre la situación china. Actualmente, Gunther está en Hankow).

Aquí en la China, detrás de las líneas establecidas en Hankow, se tiene el espectáculo extraordinario de rusos y alemanes que combaten, aliados, contra un enemigo común. A quince mil kilómetros de distancia Hitler y Stalin, enemigos políticos e ideológicos, se desafían constantemente; aquí en Hankow, punto cardinal de la resistencia china contra los japoneses, asesores alemanes y aviadores rusos ,aunque no se abrazan en público, colaboran en una tarea común.

Los asesores alemanes son en su mayoría oficiales retirados del Reichswehr que han pasado varios años en la China en calidad de consejeros técnicos del generalísimo Chiang Kai-Shek. Nadie sabe exactamente cuántos de ellos están sirviendo en la China; los cálculos que se tienen por más exactos indican la presencia de cuarenta o sesenta. Hay, además, algunos técnicos alemanes no militares, como son los ingenieros.

Los militares alemanes, todos ellos del tipo más acabado del profesional de alta escuela, fueron traídos originalmente por el Generalísimo para que sirvieran de instructores. Su primer jefe fué el coronel Max Bauer, que murió de resultas de haber contraído viruelas; le sucedió el general von Seekt, ex jefe de Estado Mayor del ejército alemán. En la actualidad desempeña la jefatura de la misión el general barón Alexander von Falkenhausen, oficial de elevada talla, delgado, que usa gruesos lentes, parece más bien un profesor universitario y es uno de los estrategas más brillantes que ha producido el alto mando alemán.

Otro oficial destacado es el capitán Walther Stinnes, jefe de la guardia personal de Chiang Kai-Shek. La mayoría de los oficiales son «hombres de Ludendorff», como se les llama aquí: es decir, compañeros de armas o discípulos del extinto general Ludendorff, a quien se ha calificado a menudo como el más grande de los soldados surgidos en los cuatro años de la guerra mundial.

La derrota japonesa

El papel desempeñado por los asesores alemanes ha tenido una importancia creciente en estos últimos meses. Al principio el generalísimo Chiang Kai-Shek quiso dirigir las operaciones contra los japoneses a su manera; y aunque escuchó los consejos de los alemanes, los desechó a menudo. Todo el mundo sabe en Hankow que los alemanes querían que Chiang defendiera de otro modo a Shanghai, y que le aconsejaron que no hiciera una resistencia desesperada en Nankín. Chiang perdió a Nankín, y quedó comprobado que los alemanes tenían razón. Ahora Chiang les escucha con más respeto. Resultado: el formidable éxito de la estrategia «china» en las recientes batallas cerca de Hsuchow, en las que las mejores tropas niponas fueron rodeadas y casi aniquiladas; la primera derrota de la infantería japonesa en campo abierto que registra la historia.

El general von Falkenhausen y sus oficiales han resultado indispensables Chiang tiene ahora a su disposición un cuerpo altamente disciplinado de oficiales preparados a la perfección.

No sólo prestan éstos su concurso en lo relativo a táctica y estrategia, sino también en cuanto se refiere al adiestramiento de las tropas. Desde el 1o. de enero de este año, por lo menos 500,000 chinos han sido reorganizados y divididos en 31 divisiones nuevas. De ello se encargaron los instructores alemanes, por más que hubiera suficiente número para que cada división tuviera en su plana mayor uno de estos oficiales.

Naturalmente, los japoneses han tratado de ejercer presión en Berlín, ya que el Japón y Alemania están vinculados por el tratado anticomunista, para que se ordene el retiro de los oficiales germanos de la China. Los nipones se muestran enfurecidos por tener que luchar contra divisiones chinas adiestradas por alemanes. Pero los jefes del alto mando chino previeron que ocurriría esto, y consultaron confidencialmente a los asesores alemanes, antes del comienzo de la guerra actual, con respecto a su actitud en caso de hostilidades contra el Japón. El 98 por ciento de los oficiales respondieron que permanecerían en el país y desempeñarían las obligaciones que les imponían sus contratos respectivos.

Actitud Antihitlerista

Cabe consignar que aunque los alemanes son firmes patriotas y partidarios de una Alemania fuerte, algunos de ellos tienen motivos para no abrigar gran afecto por Hitler. El hermano de uno de los oficiales fué muerto durante la depuración nazista de junio de 1934. Otro vino a la China procedente de un campo de concentración.

Una circunstancia curiosa es que el Gobierno alemán, no obstante su teórica amistad con el Japón, no es tan antichino como querría Tokio que lo fuera. Por ejemplo, es un secreto a voces que el 60 por ciento de las municiones chinas proviene de Alemania.

Recientemente llegó a Hankow una misión médica alemana, despachada desde el mismo Berlín por la Cruz Roja alemana. Uno de sus miembros, el doctor Oskar Trautman, es hijo del embajador alemán en la China. Se informa que están en camino a la China cuarenta vagones de medicinas alemanas, valuadas en unos 200,000 dólares, donadas por fábricas y otras entidades de ese país. No hay, pues, que extrañarse de que los japoneses se sientan irritados.

A mayor abundamiento, el único contacto directo posible entre Hankow y Hong Kong, de importancia vital para el Gobierno chino, es el que permiten los aviones del servicio «Eurasia», empresa parcialmente alemana y que utiliza exclusivamente aparatos y pilotos alemanes. Los aeroplanos de la «Eurasia» hacen el viaje de Hankow a Hong Kong cinco veces por semana. Hasta la fecha los japoneses no se han atrevido (o no han querido) derribar a ninguno de ellos.

La razón en que estriba todo esto es evidente. Alemania no mira con mucha simpatía la intención japonesa de conquistar toda la China. Berlín no se sentiría alarmada, quizá, si los japoneses se quedaran con las cinco provincias del Norte; pero la ocupación total de la China por el Japón no consuena con los proyectos alemanes. En primer lugar, ello impediría el comercio alemán con el ex Celeste Imperio, que iba en constante ascenso hasta que comenzaron las hostilidades. En segundo lugar, en caso de ocurrir una conflagración europea, u otra guerra mundial, Alemania no querría ver debilitado al Japón a raíz de una campaña prolongada e indecisa en la China.

Alemanes y Rusos

Los alemanes de Hankow, núcleo homogéneo y compacto, viven aparte, no conviviendo mayormente con los otros extranjeros ni tratándose con los chinos mismos, a no ser por motivos profesionales. Cosa curiosa, el edificio utilizado por el general barón von Falkenhausen como cuartel general, está situado en la antigua concesión japonesa. Tal vez los alemanes piensan que los aviadores japoneses no querrán destruir un edificio que, en teoría por lo menos, les pertenece.

El contingente ruso de Hankow, grupo que se aisla más aún que los alemanes, vive también en la concesión japonesa. La mayoría de los rusos se aloja en el Club Japonés. Ciertos amantes de la ironía se imaginan al generalísimo Chiang Kai-Shek, que ayer, puede decirse, luchaba contra los comunistas, de pie en el gran «hall» del círculo, con un retrato de Stalin a un lado y uno de Lenin al otro.

Rarísima es la vez en que alemanes y rusos se juntan. Si bien luchan del mismo lado y reciben sus instrucciones de la misma autoridad, el hecho es que ello no obsta para que uno y otro grupo se mantengan a distancia. Los mismos antinazistas del grupo alemán miran con desconfianza a los rojos».

Hay unos 120 rusos en Hankow, y pronto vendrán otros 200. Todos ellos son aviadores. Tienen a su disposición rapidísimos aparatos de caza y poderosos aviones de bombardeo, pero hasta la fecha no han desplegado la actividad que seguramente se proponen desplegar más tarde. La incursión efectuada a la isla de Formosa en febrero, fué, empero, obra de ellos.

Los rusos, aquí como en todas partes, se rodean de un ambiente de melodrama y de misterio. No se apartan de sus aparatos, obedecen las órdenes, no abren la boca para nada y evitan todo contacto con chinos y extranjeros. Un día me tocó en suerte encontrar a un grupo de cuatro de ellos, sobrevivientes de un combate aéreo reciente. Uno tenía la columna vertebral fracturada y otro terribles quemaduras en el rostro y en las manos.

Los aeródromos chinos

Los rusos «renunciaron» a su nacionalidad al entrar al servicio de la China. Naturalmente, se afirma que en cuanto regresen a Moscú volverán a recibir su «perdida» ciudadanía. La paga que reciben es buena, y la merecen. Algunos chinos, sin embargo, les consideran como artículos de lujo, debido a los privilegios que exigen. Se dice que han destrozado muchos aviones, porque estos aparatos rusos aterrizan a una velocidad excesiva para los aeródromos chinos; muchos de los aparatos destrozados al descender iban justamente a ser entregados al Gobierno chino, habiendo venido en vuelo desde Moscú.

Estos toscos aeródromos chinos son algo único en su género: son los únicos campos de aterrizaje peripatéticos que hay en el mundo. Los chinos los «mudan» de una parte a otra de la noche a la mañana.

El Gobierno ruso, por su parte, no quiere hacer hincapié en la ayuda que presta a la China. Su política ha sido similar a la seguida en España: ayudar algo, pero no demasiado. Stalin quiere conservar sus fuerzas en casa. Según voces que circulan en Hankow, el embajador soviético, Bogomolov, y su agregado militar, fueron llamados a Moscú precisamente por haber dado demasiadas esperanzas a los chinos. Y cuando el político chino Sun Fo, hijo del extinto doctor Sun Yat-Sen y presidente del «Yuan» legislativo, visitó a Moscú en el curso de su reciente viaje a Europa, fué recibido con frialdad.

La escuadrilla denominada «Internacional», compuesta de pilotos franceses y norteamericanos en su mayoría, ha sido disuelta. En recientes encuentros resultó casi despedazada; sólo siete pilotos, se me informa, quedaron vivos.

Cabe también destacar que Francia, que uno supondría simpatizante con la China, resulte serlo con el Japón. Los mejores aviones japoneses de combate son de tipo «Dewoitine» modificado. Hace poco se dijo que los franceses se proponían suspender el tráfico de municiones por el ferrocarril francés de Haiphong a Yunnanfú, vía de gran importancia para los chinos.

Derechos reservados al NOTICIERO DEL LUNES, por North American Newspaper Alliance)

LA CONSTITUCION IRLANDESA

La nueva constitución de Irlanda ha entrado en vigor el 28 de diciembre próximo pasado y en esa ocasión el primer ministro, señor De Valera, pronunció un discurso que fué difundido por radiotelefonía, celebrando ese gran acontecimiento.

La carta constitucional, adoptada por el «Dail Eireann» el 15 de junio pasado, fué confirmada el 16 de julio por medio de un plebiscito, con una mayoría de 685.105 votos contra 526.945. Sus disposiciones establecen la elección de un presidente por sufragio popular directo y la institución de un Consejo de Estado que le asiste. El Poder Legislativo es ejercido por una Cámara y el Senado. El antiguo nombre de Estado libre de Irlanda es reemplazado por el de Eire o Irland, reivindicándose en su texto, como territorio nacional eventual, la totalidad de la actual Irlanda, es decir, el Ulster comprendido Los lazos que la constitución conserva con el Imperio Británico, son muy débiles, refiriéndose apenas a algunos aspectos de las relaciones exteriores. (De «L'Illustration»).

CUBA: TROPICO DE POBRE VEGETACION

El artículo del doctor José Manuel Cortina —así, sin adjetivos innecesarios— que publicó el DIARIO hace pocos días, dice la última palabra en materia de arbolado urbano y rural. Si ahora los Municipios y las Secretarías de Agricultura y de Obras Públicas no toman determinaciones pertinentes para embellecer cuanto del territorio nacional es visible; si el Congreso no legisla sobre poda y tala brutal de los árboles, es porque no tenemos remedio.

Recientemente nos hablaba el doctor Cortina de las palmeras que están muriendo en la Avenida de los Presidentes y Paseo, del Vedado. El doctor Cortina dice que es una verdadera lástima se sequen esas palmeras ya crecidas, cuyo costo de siembra fué de cien pesos cada una y ahora puede calcularse su valor en doscientos pesos. La suma total de pérdida que para la nación representan esas «guardarrayas» de palmas, es grande; pero mucho mayor es el daño estético-ornamental. Replantar los ejemplares secos con otros de igual tamaño, además de costoso es difícil, pues supone trasladar desde algún palmar cercano, con infinitos cuidados, árboles de la misma edad e igual crecimiento. La muerte de esas palmeras se debe a varias causas. El doctor Cortina apunta las actuales: abandono, falta de riego y de abono, desidia oficial... Pero a nosotros no nos ha extrañado que se sequen, porque cuando las estaban plantando, el entonces senador Barreras nos anunció que pocos años durarían, en vista del raquítico hoyo abierto, la mala calidad del terreno (tierra caliza y roca) y la consabida apatía nuestra para cuanto existe...

Hemos recorrido extensas zonas de la provincia de Matanzas hace pocos días. Todos los campesinos se quejan de la sequía horrorosa que está marchitando los árboles, quemando la hierba y arruinando el ganado. Pues bien, las palmeras siguen irguiendo su penacho verde oscuro, y los puercos alimentándose del palmiche. La razón positiva es que esos palmares han crecido espontáneamente **en terreno propicio.** Para que ahora y siempre los de nuestros parques urbanos no resulten un engorro y un gasto imprescindible, era menester que al plantarlos hubiesen cavado en la roca un espacio suficiente para contener la capa vegetal más que necesaria para vivir sin los cuidados de invernadero que exigen las plantas exóticas. En el Jardín Botánico de Filadelfia hemos visto una «palma real» de Cuba mantenida a fuerza de cuidados y de temperatura artificial.

Precisamente algo de lo que desconcierta a las personas cultas ante la carencia o pobreza de nuestra vegetación, es que la fertilidad de esta isla hace innecesario cuidar las plantas cuando están ya crecidas. Pero cada vez que se siembran junto al mar árboles reacios al salitre, se mueren, naturalmente. Y nuestros jardineros no se convencen que si el cocotero y el almendro —ponemos como ejemplos— pueden vivir lozanos en la costa, son éstos y no otros los árboles que deben sembrarse en los parques y jardines costaneros. El árbol adecuado al terreno, o el terreno adecuado al árbol, es es todo. Las palmas del Parque Maceo se secaron, a pesar de que las regaban y bañaban diariamente.

En la Avenida del Puerto se ha tenido esto en cuenta, y la belleza de ese parque es ya un orgullo de la Habana. Cocoteros, uvas caletas, cactus, almendros y plantas florecidas que admiran y gozan propios y extraños. La chiquillada destructora e insolente en otros parques citadinos, va aprendiendo a respetar la vegetación de la Avenida del Puerto. (Es lástima que las autoridades no derriben una manzana o dos de casas en cada barrio para «un pulmón verde» que purifique el aire). Cuando los árboles dan sombra, el ciudadano los ama. Pisar el césped es acaso una protesta subconsciente de ese tipo de jardinería antipático y esnobista que hemos padecido hasta ahora.

Y el Bosque de la Habana, que tantos defensores y detractores tiene, aún aguarda, en extensiones importantes, la dádiva de las personas ricas que pudieran plantar y cuidar por su cuenta grupos de árboles escogidos, para que cuantos extranjeros nos visitan se lleven una impresión agradable y nos tengan por menos incivilizados e incultos. Una pequeña placa de bronce, colocada a los cinco años de siembra y cultivo, podría señalar a aquellos de nuestros hombres adinerados que contribuyeran a la belleza de los parques de la Habana.

Armando MARIBONA.

EL CONTRATO DE ZINKA MALINOFF

En el Metropolitan de Nueva York acaba de hacer su presentación en el papel de Leonora del «Trovatore» una nueva soprano, Zinka Malinoff, que después de haber causado gran impresión a los críticos y maestros en el ensayo general, actuó de modo algo defectuoso en la noche de su presentación, cosa que se atribuyó a la nerviosidad del «debut».

Se dijo que un misterio rodeaba su presentación al público norteamericano, y en efecto, una minuciosa averiguación hecha por los periodistas llevó a la constatación de que Zinka Malinoff había sido contratada en forma poco común. En primer lugar, en Europa había actuado bajo el nombre de Zinca Kunc, pero cuando la contrató mister Edward Johnson para el Metropolitan, le impuso el cambio de nombre.

Además le fijó la condición de aprender por lo menos tres papeles principales de óperas de Verdi en italiano, idioma en que nunca había cantado antes, en el término máximo de tres meses. Y el contrato incluía un tercer requisito, más inusitado aún: el de que Zinca Kunc o Malinoff tenía que reducir 12 kilos de peso en igual plazo.

Al vencer el trimestre, la cantante informó a Mr. Johnson que ya había aprendido bien las tres «particellas» y le envío un certificado médico que establecía que había rebajado 12 kilos sin peligro para su voz ni su salud (Del 'New York Times»).

UN DIA ES UN DIA — *Por Roseñada*

HOY ES EL DIA DEL MAESTRO

—Sírvale guarapo a los muchachos, y a mí me da una tacita de café y un tabaco...

COMENTARIOS INTERNACIONALES

CONVERSARON EN LA CASA BLANCA, ROOSEVELT, UN TIROIDEO-SENSORIO, Y FORD, UN ADRENAL

Lo que sabe y lo que no sabe la ciencia acerca de la risa. Roosevelt ha encanecido en la Casa Blanca, pero su salud es perfecta dice su médico el Dr. Ross Mc Intire. Freud, Mac Dougal y Darwin estudiaron la risa. Una explicación biológica de las «lágrimas de cocodrilo». Las canas no son signos de vejez

(Por el Dr. Julio CANTALA)

LA RISA ES UN LUBRICANTE SOCIAL

(Sir Arthur Thompson)

—Buenos días, Mr. President...

—Buenos dí ,saMr. Ford...

Este saludo estampado surgió de los labios de las dos figuras más prominentes de los Estados Unidos el reciente 27 de Abril en uno de los salones de la Casa Blanca. Una de ellas es Franklin Roosevelt que en el campo político cree en el «New deal» en el «brain trust» y en las «federaciones obreras». En el terreno biológico, es una ejemplar característico del hombre llamado «tipo tiroideo sensorio». La otra figura la constituye Henry Ford, señor feudal de la industria moderna, enemigo del «new deal», del «brain trust» y de los «sindicatos». Para un biólogo, el magnate de Detroit es un «tipo adreno-motor»... Roosevelt y Ford son dos ejemplares clásicos del hombre americano, y sin embargo son antogónicos. Están separados por sus ideas político-sociales como están distanciados en su estructura biológica; y quizá la ideología de ambos sea una consecuencia de esta diferenciación en sus organismos.

Como buenos americanos («good sport») que se dice idiomáticamente en el argot neoyorquino) se han reunido en la Casa Blanca al objeto de cambiar impresiones y buscar una solución a la crisis económica que muerde al país. Los dos «enemigos» se saludaron como los pugilistas que entran en el cuadrilátero. Ford seco, Roosevelt, con su eterna sonrisa con la que siempre desarma a su adversario. La glándula «tiroides» y la sensibilidad exquisita del Presidente, hacen de él un hombre emocional; en cambio el magnate automovilista está dominado por las glándulas «adrenales» y por la influencia del aparato motor (músculos), con lo cual resulta un hombre seco, dinámico y frío.

Roosevelt es el primer Presidente de los Estados Unidos que ha inundado al país de sonrisas. Ha enseñado a los americanos a reir. Desde Jorge Washington a Hoover, todos los Presidentes de la Unión, eran serios con un «trismo» (contracción) marcadísimo en las comisuras labiales. Roosevelt ha roto la tradición. ¿Cuál es la causa de este simpatiquísimo y eterno reir...?

Freud dice que la risa es una economía en los desgastes físicos. Mac Dougall casi opina como el maestro vienés al definir el fenómeno de la risa como un «preventivo de la fatiga y de la depresión». La definición clásica de la carcajada como extravasación de la alegría es ingenua y elemental. En realidad la ciencia en los días actuales se encuentra casi en tinieblas cuando trata de explicar el fenómeno de la «risa». Porque sin duda el hombre primitivo reía de una manera diferente de las personas modernas. No sabemos tampoco el significado de la risa, al subsistir a través de la evolución humana desde los tiempos del hombre llamado «Pitecatropus» hace 500 mil años, y como desconsuelo, podemos afirmar que en realidad ignoramos el verdadero «estímulo» (causa biológica) que induce a la hilaridad... Fué Darwin uno de los primeros que intentó profundizar en la mecánica de este fenómeno. El sabio inglés calificó a la risa como una cualidad inherente a los humanos (desde la edad de tres meses) pero también confirmó la existencia de este fenómeno en los monos y antropoides superiores. En estos animales, vió la sonrisa como una reacción ante el placer, como también confirmó la presencia de las lágrimas en estos cuadrumanos ante el dolor físico y moral...

La risa, por consiguiente, es un síntoma de los hombres «emocionales» que son partidarios de la renovación. Claro es que se puede reir sin que existan las contracciones de la cara y demás fenómenos que el famoso Leight Hunt, llamó «convulsiones felices». La biología moderna define eso que ampulosamente se llama «seriedad» como un «desajuste» o una «desarmonía» entre los «estímulos» que recibe el hombre y la mecánica del sistema nervioso llamado «gran simpático. Ahora bien, tal trozo del sistema nervioso está influenciado por ciertas glándulas, y entre estas principales son, la «tiroides» y las «adrenales». Si predominan las últimas, los «estímulos jocosos» no tienen respuesta orgánica, y por consiguiente no originan el reir... La «seriedad» pues, es una degeneración.

La carcajada que despiertan las «cosquillas» entra dentro de la categoría de la «risa mecánica o vegetativa» la cual es semejante al llanto originado por las frotaciones de los ojos o por la irritación de una substancia extraña dentro de los párpados. Se puede reir o llorar, sin experimentar la sensación de placer o dolor. Las mal tratadas «lágrimas de cocodrilo» son fenómenos mecánicos muy distanciados de la emoción. En los desiertos de Arizona y New México vive un lagarto que los naturalistas llaman «phrynosoma» que ante la presencia del hombre empieza a producir una congestión tan exagerada en sus ojos, que acaba por «verter lágrimas de sangre...» Es decir una hemorragia a través de los párpados del animal, producida sin duda por una reacción de su organismo en pos de la defensa...

La creencia general de los biólogos modernos, es achacar la función de la «risa» a la presencia dentro de la sangre, de cierta Hormona (substancia segregada por una glándula) que todavía no se ha podido definir y ni mucho menos aislar. Si tal teoría es cierta, resulta que el tipo que más debe segregar esa hormona de la «hilaridad» es el llamado «tiroideo-sensorio» al que pertenece Roosevelt. La Endocrinología considera a este ejemplar como resultado de una evolución a través del crecimiento, o en otras palabras, que no es el «congénito» es decir, que no tiene esta estructura en el momento de nacer. Por fenómenos extraños (muchas, enfermedades, condiciones de clima, etc.) este «tipo» se forma mostrando los rasgos y características siguientes: Concentración y emoción antagónicas, tendencia para el cultivo del temperamento artístico, irritables, piensan en el prójimo más que en sí mismo, aptos para un pensar profundo, tendencias al humorismo, bondad, tendencias a la renovación, disposición para el análisis y el pensamiento profundos. Son lo que genéricamente se llaman «buenas personas» Enfermedades que más les atacan: la úlcera del estómago, la colitis, la angina de pecho y la neurastenía.

For lo que respecta a Roosevelt, quizá el origen de su estructura biológica de estos días se debe a la pasada «parálisis Infantil» de cuya dolencia surgió una «lucha heróica» a fin de dominar los músculos afectados por la enfermedad. El Presidente ganó la batalla, hasta llegar a ser un organismo fuerte. El doctor Ross Mc Intire, Médico de la Casa Blanca, hizo un examen a Roosevelt el pasado mes de Enero, al cumplir los 56 abriles. Según el facultativo, el Presidente está en perfecto estado de salud y quizá en mejores condiciones físicas que en la época en que entró en la casa Blanca. En el curso de la actuación presidencial Roosevelt solo ha tenido un accidente: la pérdida de un molar inferior que se une a otra «desgracia» anterior, la extracción de un «incisivo» inferior, que vino a estropearle la estética de su popular sonrisa. Aparte de esto, el organismo «presidencial» es más que perfecto. Presión arterial 140-90 milímetros. Corazón y pulmones normales, etc. etc. Solo se ha originado un fenómeno, también de carácter estético, que consiste en un casi completo blanquear de sus cabellos.

Poetas y escritores románticos, han escrito sobre las «canas» más que todos los biólogos y médicos; han desacreditado al «Cabello blanco» haciéndole sinónimo de senilidad. Se puede ser joven y tener muchas hebras de plata, como también la senilidad puede ir acompañada de cabellos morenos. Lo que ocurre es que «por casualidad», vejez y descoloración capilar coinciden en la mayoría de los casos dentro del organismo humano. Son coincidencias a que la Naturaleza no da importancia, y que serían suficientes para los humanos, si los poetas no las hubieran tomado por su cuenta para hacer vibrar la lira... La sociedad debiera encajar a los poetas dentro de un Tribunal de Responsabilidades...

La blancura del cabello (como la de cualquier otro objeto) es debida a la completa refracción de los rayos luminosos. Se pueden reflejar estos rayos sobre cristales, como los cristales de la sal o sobre diminutas célula cristalinas, como las escamas del pescado, o también sobre ciertas vacuolas o cámaras diminutas llenas de aire, como las que tienen sus flores la lila pálida y el narciso blanco. Lo mismo ocurre en un pelo blanco o en ala de un ave de plumaje albino. Una mariposa es pálida porque en sus alas hay cristales ínfimos de ácido úrico que reflejan los rayos luminosos; los pelos de armiño están llenos de «camaritas» aéreas que sirven como objeto de refracción.

El color del cabello es debido a un pigmento llamado «melanina» (pariente de un fermento llamado «tirosinasa» y de un amino-ácido titulado «tirosina» derivados de las proteínas en los alimentos: carne, huevos, pescado, etc.) La «melanina» da el color al cabello o a la piel. Por un fenómeno término climatológico o alimenticio, esa «melanina» puede desaparecer del alma del cabello, y entonces el color se vuelve blanco. En las montañas de Escocia los conejos de piel gris se tornan albinos, en Suiza las vacas grises y negras sufren el mismo fenómeno. Y es que dentro del pelo se origina un fenómeno curioso, explicado por el famoso Metchinikoff, mago del Instituto Fasteur: «Los glóbulos blancos de la sangre (fagocitos) entran en el pelo y se tragan a los pequeños corpúsculos de la substancia colorante... Es una limpieza producida por esos glóbulos sanguíneos que trabajan como las hormigas...»

Es un error decir: Qué morena tan linda!... Científicamente, el piropo se puede traducir como: Qué melanina tan perfecta...!

El pasado 27 de Abril, los periodistas que hacen la información en la Casa Banca tuvieron motivos para mil conjeturas después de la entrevista entre Ford y Roosevelt. Solo unos cuantos observadores pudieron definir esta entrevista como una alianza entre las dos glándulas más antagónicas del cuerpo humano. Entre la Tiroides y las Adrenales.

Rosevelt es un médico que maneja la panacea universal contra todos los males: La Risa.. Un hombre que ríe no se enferma, como un pueblo que maneja la risa no se ocupa de problemas políticos, ni de revoluciones, ni del movimiento de las masas. La inercia es la madre de todos los vicios y la «seriedad» es el nido de todos los engendros sociales.

UN ENCUENTRO CON DOMINGO ORTEGA, EL MEJOR TORERO DE LA ACTUALIDAD

En Caracas, Domingo Ortega mata toros y pasa los primeros meses de su luna de miel. Mientras el espada gana el gran torero y cómo conoció a su mujer

(Por BOD DAVIS)

CARACAS. ¡Qué pequeño es este mundo en que vivimos!

Hace cuatro años, estando en México, pasé un día de la semana en el rancho de José Madroso, ganadero de reses bravas que son sacrificadas a las manos de los «matadores», que unas veces son nativos y otras importados de España. Tal vez el mejor de todos los «matadores» o toreros actuales y, desde luego, el más popular de ellos, es Domingo Ortega, quien ha matado más de mil quinientos toros desde que tomó la alternativa hace alrededor de una década. Fué Ortega allí, quien me explicó los puntos más interesantes acerca de la lidia.

Fuera de la plaza, Ortega es una de esas almas cándidas por las cuales uno siente sincera estimación a poco que se tratan. Cuando nos despedimos me dijo: Nos volveremos a ver, tal vez en Madrid, en donde mi casa será suya.

Desde entonces he recorrido la China, la India, el Japón, Alaska, y he pasado por muchos, otros países intermedios. Y finalmente heme aquí en el hotel «Majestic», de Caracas, capital de Venezuela.

—Buenos días, señor, —me dice de pronto un joven alto, de pelo negro, con ojos juveniles que brillan como los de un águila, que se parece bastante al fallecido Tomás Meighan, a quien el cine hizo famoso. Me tendía la mano afectuosamente, y yo sólo tuve tiempo para expresar:

—¡Ortega!

Nos confundimos en un abrazo y le presenté a mi señora. Y pude notar que, vestido en un traje de casimir azul y tocado con un panamá de fino tejido, parecía cualquier cosa menos un torero.

—¿Qué está haciendo aquí, Domingo?

—Dos cosas: matando toros y pasando la luna de miel...

Al oir esto mi mujer creyó oportuno intervenir en la conversación:

—¿Cuánto tiempo llevan de casados?—le preguntó.

—Cuatro meses, —contestó Ortega pasándose la mano por el negro y ondulado cabello.

—¿Puedo presentarle mi señora a usted y al caballero, mi viejo amigo?

Inclinándose, avanzó delante de nosotros.

Nos condujo por un pasillo y mi mujer me comunicó «sotto voce»:

—¿Qué crees que será lo que ella haga, mientras el marido expone su vida en la plaza de toros?

—Pregúntaselo a ella, cuando la conozcas. Creo que a estas alturas debes tener suficiente entrenamiento periodístico.

Todo salió a pedir de boca. La señora de Ortega, tan encantadora como la más bella que saliera de España, estaba leyendo en la biblioteca. Sus ojos grandes y negros, que iluminan su rostro atractivo, expresaron afectuosidad cuando su «matador» le presentó a los americanos. Con todo el aire fino de un cumplido caballero, yo me apresuré a besar su mano alabastrina, mientras mi mujer, que en el extranjero me permite ciertas libertades, observaba regocijada.

Un momento después la señora de Ortega, que habla perfecto inglés con delicioso acento español, iba a mi mujer al cine. Domingo y yo nos quedamos recordando los días de México.

Habiendo delegado en mi mi capacidad inquisitiva, me de hacerle preguntas a Domingo sobre su popularidad. Tampoco me terrogué acerca de si se podría dicarse a criar gallinas, como capitanes de barco retirados, cuando abandone el ruedo.

Mucho menos quise enterarme si existen incompatibilidades entre oficio de matador y el de casado.

Bien pasado el medio día, las señoras retornaron del cine, pasando siempre en forma brillante manera que nos fuimos todos a morzar, como paso preliminar a la siesta tan estimada por el temento latino.

Cuando me quedé solo con mi jer, no pude menos que interrogarla:

—¿Qué ocurre con la novia, o no va a la plaza a ver torear marido?

—Es sorprendente—me contestó. Desde que se casaron hace meses, no lo ha visto torear una lá vez, aunque en los dos años noviazgo que precedieron al matrimonio, nunca dejó pasar una oportunidad.

—¿Le gusta la fiesta de los toros?

—Era locura lo que tenía por No perdía una sola corida y moró de Ortega desde el primer que lo vió en el ruedo, hipnotizada por su habilidad y valentía. Cuando se casaron, él le pidió que no a verlo. ¿No te parece perfecto?

—No. Lo comprendo perfectamente. El se da cuenta que no puede poner los ojos al mismo tiempo el toro y en su dama...

—Esa es una opinión muy advirtió mi mujer empolvándose nariz.

No me dí por enterado de la y continué:

—Y ya que estamos en la de la señora de Ortega, ¿cómo plea su tiempo mientras el está haciéndole frente al en la ensangrentada arena?

—Se retira a la habitación y ne a rezar el rosario hasta que volver. Dice que sus pasos se audibles a gran distancia. ¿Y lo que dice tu amigo, el acerca de todo eso? ¿Se da del martirio por que tiene que su mujer?

—No traté de confesarlo punto, pero creo que, seguro mismo, y de su afilado estoque hacia el peligro con la misma preocupación con que acude a bajo, cada mañana, el profesor de cualquier otro oficio. ¿Qué cosa puede hacer? El toreo le prociona a Ortega más de 200,000 res cada doce meses. Tiene años y espera retirarse dentro seis años, si los vive, le proporcionará más de un millón, suficiente para ponerlo a cubierto de las mencias de los tiempos.

Mi esposa, a la que no le sentido del humor, me replicó:

—Si tal es el caso, tal vez llegado para tí la hora de revivir vieja pretensión: «La pluma es fuerte que la espada...»

—Yo no tuve nada que contestar

LOS FARISEOS

UNA LISTA DE LIBROS

El periodiquito que esparce Barcelona, «Servicio Español de Información», —da la noticia de que «la Comisión depuradora de bibliotecas del distrito universitario de Valladolid ha hecho pública su primera lista de libros prohibidos».

Y el periodiquito «Servicio Español de Información» se rasga dolorosamente su túnica de papel, porque entre «las víctimas» de la Comisión depuradora figuran «los nombres de Andreiev, Apuleyo, Azorín, Balzac, Barbousse, Baroja, Beyle, Blasco Ibáñez, Carlyle, Claperede, Dostoiesky, Dumas, Concha Espina, Espronceda, Flaubert, Anatole France...»

Recogemos esta lista tal como la da el periódico, con absoluta honradez. La damos también por buena con absoluta ingenuidad, lamentando que el párrafo en cuestión esté redactado tan astutamente. Porque sin duda, las «víctimas» no son en la lista de la Comisión tales «nombres» de autores, sino tales nombres de obras de tales autores. Con sola esta aclaración ya queda la Comisión justificada.

Y ya, lo que asombra ahora, no es el criterio de la Comisión, sino la ignorancia del periodiquito, que desconoce la indiscutible eficacia corrosiva de las obras sucias, innobles, blasfemas, «indeseables» en cualquier biblioteca pública y privada, de un Barbousse, que era además, y por derecho propio, bolchevique; que ignora que Apuleyo, en efecto, es de los clásicos que debieran quedar exclusivamente para especialistas; y que no sabe que en la labor total de un France, un Flaubert, un Balzac, un Baroja, un Blasco, etc. —y no digamos un Beyle—, son muchas las obras que sería criminal poner en todas las manos que acuden a las bibliotecas públicas en busca de lectura. La lista, pues, de la Comisión de Valladolid es un acierto.

—Sí, —se dirá—, pero figuran en ella Concha Espina y Azorín.

Es verdad: Concha Espina y Azorín. Pero sólo alguna obra, —sin duda, sólo alguna obra de los dos. La prueba de que las condenaciones son de títulos, no de producción completa, la da ingenuamente el mismo periodiquito del gobierno al precisar que de Beyle ha sido exceptuado un título. Ahora bien, entre los títulos de Concha Espina, tan admirable no obstante, hay algunos que positivamente constituyen un error: «Altar mayor», verbigracia, considerada inconcebiblemente un tan grande acierto suyo, que hasta se la vendía en «Covadonga»...!

Y de Azorín qué decir...? Por doctrinas no pasó...? Qué transformaciones no sufrió? En qué condiciones no se hundió...? Este mismo periódico—ya hace años—pidió su colaboración sobre temas de España. Envió su primer artículo: «La posada española»; se le publicó; fué un verdadero acceso de benevolencia y hubo que suspender en él su colaboración, porque la Colonia—que lo Colonia, entonces...!—protestó con rena, con hermosa, y con esa justicia. La posada española, dice Azorín, en su artículo del DIARIO, es la peor del mundo. Menos mal que a poco publicó otro artículo el periódico de Buenos Aires, para decir mar que la posada española es la mejor del mundo. A un escritor de este género, no hay que exigirle que la España nacionalista, que defendera España, le ponga algunas veces en su índice.

Lo grotesco, en este caso, es que quienes se escandalizan de esas cosas son precisamente los feroces, intransigentes de siempre, semianalfabetos—esta misma extrañeza lo revela—, que antes del movimiento militar, en sus bibliotecas públicas —las de los Ateneos populares, por todo—, no admitían autor español que no fuese de «los suyos», colocados de esta suerte al alcance de todas las manos las obras más cochinas, más vacías y más anticientíficas, a condición de que fuesen de su cuerda, excluyendo como apestadas las obras de los más ilustres pensadores y los libros más grandes, por no estar, no conformes ni con su ciencia, ni con su filosofía, ni con su estética, ni con su moral. Y menos mal que después de la revolución de Octubre ni siquiera se anduvieron con estos distingos y quemaron las bibli

CRONICA

MARIA ADELA SUERO—Para celebrar su cumpleaños ofreció anteayer en «La Tropical, un almuerzo la lindísima niña María Adela Suero y Nazábal, hija adorada del señor Roberto Suero y de su interesante esposa Moraima Nazábal.

Dicha fiesta transcurrió en la mayor alegría teniendo los pequeños concurrentes toda clase de alicientes y juegos que les hicieron pasar horas inolvidables.

Se repartieron lindos juguetes, gorros, pitos y matracas, y se sirvió un menú exquisito.

La mesa aparecía decorada con flores naturales, en variados colores, de acuerdo con el carácter infantil del acto.

He aquí la relación de los niños que asistieron.

En primer término la festejada María Adela Suero, con su encantadora primita Adela María y Purita López Oña y Nazábal.

Estela López Morales, Rosita Blanco Herrera Pepita González Otero, Cecilita Goytisolo, Julianita Arenalde, Sylvia y Concha Pujadas, Peggy Barillas, Laly Valdés Fauli; Josefina y Cristina Gelats León, Isabel María López Silverio; Baby López; Martha Toñarely y Urquiola, Kiki Skirving, Matilde Saladrigas, Carmen Zorrilla, Conchita Pérez, Sylvia Hidalgo Gato, Josefina López Ebra, Gaby Cadenas; Sylvia López; Julia López, Julia Amézaga; Hortensia Amézaga, Lourdes y Edita Henríquez y Antonina Monasterio.

EN EL JAIMANITAS.—El próximo sábado 14 de mayo y con motivo de la inauguración de su hermoso Picadero, celebrará la aristocrática sociedad de Jaimanitas una gran fiesta hípica.

Habrá competencia de saltos y otros ejercicios ecuestres en los que participarán distinguidos alumnos de las conocidas escuelas de equitación «Miramar» y «San José», los que con sus actos de destreza mantendrán latente la emoción entre la gran concurrencia de nuestra mejor sociedad que esa noche se dará cita allí para disfrutar de tan simpático acto.

Después de rendir homenaje al gran deporte, los asistentes se trasladarán a la casa-club, cuyos salones convenientemente engalanados les brindarán alegre acogida, de carácter informal, para que a los acordes de la famosa Orquesta Renovación, pueda el baile hacer el resumen de la que será lucida fiesta deportiva.

La entrada será libre para los socios e invitados, debiendo aquéllos solicitar las invitaciones antes del día 9.

Haremos la reseña del acto.

BODA.—Ayer han contraído matrimonio la señorita Emilia Manresa y el señor Heliodoro Sainz de la Rosa, miembro de la Marina Constitucional destacado en el Distrito Naval de Nuevitas.

Nuestra felicitación a los nuevos esposos.

BERTA SINGERMAN.—Mañana, martes, a las 5.30 de la tarde, la ilustre artista Doña Berta Singerman ofrecerá en el Teatro Principal de la Comedia su recital de despedida. Interpretará poesías negras, los tres relatos de la famosa obra «La Cena de los Cardenales» de Julio Dantas, «Las Campanas» de Foé, «Despecho» de Juana de Ibarbourou y otros poemas.

Será una brillante reunión social.

UNA BODA.—En la noche de hoy, en la Iglesia de Nuestra Señora de Monserrate, tendrá efecto la boda de la señorita Matilde Valls y Loste con el joven Alfonso Barinaga y Blain, miembros de conocidas familias de esta capital.

La boda por lo civil se efectuará en la Notaría del doctor Juan Manuel Alfonso.

ANTE EL ARA

LEOPOLDINA GOMEZ.— Recientemente tuvo efecto en la Iglesia de San Juan de Letrán, la boda de la encantadora señorita Leopoldina Gómez Larios con el señor Angel del Valle y Gronlier.

Tan simpática pareja fué apadrinada por la señora María Gronlier de Valle y por el señor Luis Gómez Arrizurieta.

Testificaron en el acto por ella, los doctores Edmundo Gronlier, y Virgilio Quiñones y los señores Manuel J. Larios, José Miguel Santos, Oscar del Junco y Antonio María Montes.

Y por él, los doctores Armando Rosales, José Maciá y Enrique Madan y los señores José T. Bravo, Félix Fernández de Castro y Alfredo Owens.

El ramo que lució la novia era precioso.

Llevaba la firma de «El Fénix» el decano de los grandes jardines nacionales.

Felicidades.

SANS SOUCI.—Los sábados son famosos en Sans Souci.

Son fiestas en donde se congrega la sociedad habanera, que ha elegido este bello restaurant compestre como uno de los sitios predilectos, por su ambiente infiltrado de cosmopolitismo y distinción.

Tenía la fiesta del sábado el gran aliciente del debut de una nueva pareja de bailes internacionales, que ha sido contratada para actuar durante una temporada, y así renovando los números coreográficos que hacen las delicias del público.

Esta pareja—Los Serranos—han actuando brillantemente en las principales capitales de Europa y ahora llegan directamente de New York.

Ella es una mujer bellísima, guapa y de mucha gracia. Y él es un gran bailarín moderno.

Su debut fué bien recibido por la gran concurrencia reunida.

También actuaron la pareja de bailes españoles Dorita y Varelo, la bailarina española Adelina Durán, y la pareja de rumba y son, Elpidio y Margot.

Citaremos la concurrencia:

En una mesita, donde estaban Ramona Antuña y Armando Alvarez Pedroso, simpática parejita que formalizaron el sábado su compromiso de amor, se reunían el doctor Antonio Alvarez Pedroso y señora, y dos parejitas: Fifi Antuña y Domingo Gutiérrez de la Solana y Elena Montalvo y Manuel Antuña.

La señora de González Labarga, con dos parejas: Rosario González Labarga y doctor Peter Bernal y Elena González Labarga y Rafael de los Reyes.

Dos matrimonios en otro party: Santiago Barraqué y Clara Sampedro y Carlos M. Falla y Julia Sanguily.

El doctor Felipe Fernández Garcés y señora Carmelina Pujol, con Guillermo Quirch y Ana Rodríguez Franca y la señorita Victoria Alonso y doctor Mario de Arce.

El joven Rogelio Sampedro y su esposa Olga Cañizares, con María E. Venero y Jorge Estévez y Zoraida Aranguren.

Las señoras María C. de Bosch y Belica Hoyuela de Bosch, chaperoneando estas parejitas: Ada Bosch y Enrique Baradat, Berta Ferrer y Joaquín Hernández Corujo y Elsie Bosch y Orlando Puyol.

La señora de Justiniani, en otra mesita con las señoritas Hilda Justiniani y Elsa Josende y los jóvenes René Somodevilla y Alberto Tamargo.

El señor Pablo Ortega y señora Gertrude Vingut, con la señora Laura Cowley y el señor Nicolás G. Loyola.

El señor Ramiro Rodríguez y señora con Daniel Ferro y señora.

En otra mesita las señoritas Micho y Carmen de la Torre y Aida Rodríguez con Carlos Inclán y Carlos Guas.

El señor Fernando Florit y señora María Antonia Alvarez, con la señora Josefina Florit y el joven Virgilio Villalta y la señorita Beba Blanco y Tato de León.

El doctor Servando Fernández Rebull y señora Zaida Carrera.

En otra mesita, la señora Constantina Cantarín de Pérez, con estas parejitas: Nenita Murillo y Manolo González, Adelaida González y Chepín Barraqué y Cusa Pérez e Ignacio Murillo.

El señor Salvador Castroverde con su señora Gilda Giol.

Con el señor Ignacio L. Pelegrín y señora Isis L. de Pelegrín, estaba el profesor Gustavo Berg y su señora Horty Lluch.

El señor José Cidre, importante naviero en otra mesa con Mr. and Mrs. Morrison, matrimonio inglés de paso en esta ciudad.

El señor Antonio González y señora Pura Suárez, con Rafael García y señora Marta Suárez.

En otra mesa con los esposos Eulogio González y Josefina Menocal, y la señora Josefina Pividal de Vasconcelos, estaban estas tres parejitas: Lucile Slade y Pedro Reyes, Loló Menocal y Manolo García Solís y Lourdes Vasconcelos y Antonio Olivares.

La señora Angela F. de Fernández Pino, en otro party con estas parejitas: Ana F. Ramírez y Albert Green, Sara Fernández Pino y Henry Riley y Mary Mendoza y Maurice Greim.

Tres parejas en otra mesa: Silvia González y Dr. Ibrahín Arias, Elvira Goitia y Eduardo Vinent Jr., y Dra. Pura Pombo y Roque Goitia. Y la señora Elvira Serna viuda de Goitia.

El señor Francisco Flores y señora Virginia Alvarez, con el doctor Fernando Pruna y señora Carola Ortiz, doctor Waldo O-Farrill y señora Hortensia Angulo y la señorita Choti Ortiz y Pepe Herrera.

Con la señora Sabelia Echemendía viuda de Pérez, estaban Isabel María Pérez Echemendía y Carlos Zanetti y Georgina Pérez Echemendía y José A. Rodríguez Castillo.

Dos parejas en otro party: Hilda de Erviti y Osvaldo Montero y Nise Montero y Fernando Montes.

En otra mesa dos parejas más: Esther Padrón y Luis Herrera y Raquel Pérez y Joaquín Delgado.

La señora María T. Serra con dos parejas: Silvia Mederos y Pedro Pérez y Fina Batista y Evelio Mc Donald.

Con la señora de Rodríguez Tomeu estaban reunidas dos parejas: Herminita Rodríguez Tomeu y Enrique Almagro y Enela Alvaré y Pepe Almagro.

RESTABLECIDA.—Encuéntrase totalmente restablecida de la difícil operación quirúrgica a que fué sometida en pasados días en la Clínica «La Inmaculada» por el doctor Rafael Ferrer y del Castillo, la distinguida señora Emma Havá de Sánchez, madre amantísima de la gentil e interesante señorita Adelaida Sánchez.

BODA EN SANTIAGO DE CUBA.—El domingo 1o. de mayo, a las seis de la tarde, se efectuó el matrimonio de la gentil señorita Gloria Villalón Ortuoeste con el correcto joven Armando Navarro Estrada.

El ramo colonial que lucía la bella desposada era de claveles blancos, confeccionado por los floristas del «Jardín Milagros», precioso modelo de un gusto exquisito.

EN SUS DIAS.—Un saludo especial, le llevarán estas líneas a la señora Hermes Díaz, la bella y elegante esposa del estimado amigo José M. Mesa, que está de días en la festividad de hoy.

Tenemos el encargo de hacer saber a sus amistades que no recibe.

Felicidades.

SIMPATICA BODA.—Anoche, en la notaría del doctor Manuel Martínez Bandujo, se llevó a cabo la boda de la encantadora señorita Leopoldina Núñez Lacret con el señor Moisés Barroca Bejar.

Fueron testigos por la novia, el doctor Carlos Manuel de Céspedes, ex Presidente de la República, el coronel Emiliano Amiel, ex-Secretario de Gobernación y el doctor Manuel de J. Manduley.

Y por el novio, los señores Francisco Moreno de Ayala, Mariano Vallejo Delgado y José Lacret Figueredo.

LA BRILLANTE FIESTA DEL SABADO.—Nuestros lectores conocerán ya por la información publicada ayer en el «DIARIO DE LA MARINA», lo brillante y lucida que resultó la gran comida bailable del sábado en el Casino de la Playa a favor de la Corporación Nacional de Asistencia Pública.

Fiesta de esas que no se olvidan por su esplendor y brillantez.

Ayer por falta de espacio no pudo salir sino un número determinado de parties, de los que hoy ofrecemos otra relación y así completar dicha crónica.

Helos aquí:

Con el cronista de «¡Alerta!» Julio de Céspedes y señora Evangelina de la Vega, dos parejitas María Julia de Céspedes y Fernando Scull y Margarita de Céspedes y Justicon Lamar.

La distinguida dama María Ojea viuda de Guzmán, con los esposos Faquito Guzmán y Lucila Venet y las señoras de Dueñas, de Fernández y Loredo.

Josefina Piedra y Luis Montalvo.

Toki Montero y Luisito Santeiro.

Víctor Brandon y señora Elsa Maduro con Gustavo Suárez y Mignoue Menéndez.

El doctor Antonio Arturo Sánchez de Bustamante y su gentilísima esposa Gloria Alvarez con el doctor Vidal Morales y señora Sylvia Durañona, tan bella.

El señor Manuel Llerandi y señora Nicolasa Zabala, señor Manuel Oalo Otaolaurruchi y señora Luisa Cobián, señora María Montalvo de Soto Navarro, doctor Luis A. Gorordo.

Doctor Francisco Peña, doctor J. M. Peña, señora Alejandrina San Martín, señorita Julita Costales y Sara San Martín de Costales, Bebo Benach.

Carmen Rivas de Suárez, Mimí Suárez Rivas, Maurice Molino, Rosita Tellez.

El Ministro de Venezuela, Excmo. señor Alberto Smith y señora Lola Casas.

El Ministro de Cuba en el Japón, señor Enrique Mustelier su gentil esposa Carla Maas, con el Encargado de Negocios del Japón en Cuba, señor Idenari Terasaki y señora de Terasaki, el comandante Luis Rodolfo Miranda, introductor del Cuerpo Diplomático, el señor David Masnata y señora Aurora de Quesada y la señorita Estrella Mustelier.

El Administrador de «El Mundo», doctor Alejandro Herrera Arango y señora María Pepa Catá, con el doctor Emilio Marill y señora Mercedes Puignau y el doctor Ramiro Collazo y señora Nena Moré.

El doctor Theodoro Jonhson con su gentil esposa Emilia Aguilera, ataviada elegantemente, y el señor Leslie Pantín y su interesante esposa Ondina de Armas, también muy elegante.

Dos parejitas en orta mesa, Gilda Morales y Cuco Malberti, María Teresa del Valle y Ernesto Fernández.

La señora Josefina de Vega viuda de Posada, con dos parejas, Carina de Posada y Billy Castellví y Carmen de posada y doctor Luis Rodolfo Febles.

El señor Oscar Alonso, vice-Presidente de los Ferrocarriles Consolidados y su señora Blanca Soler.

El teniente coronel Aurelio García Leal y señora Carmen Mota de Leal, Alejandro Lluy, Carilad Rey de Lluy y señorita María del Carmen García Leal.

Julia Alvarez Marrero y Sabás Moré.

El senador, doctor Ernesto Rosell y señora Isabel Paulino, con las señoritas Carmen T. Henríquez y Elsa Penyra.

José Rueda Jr. señora Dulce Alvarez, comandante Raudín y señora.

El doctor José M. Estraviz y su esposa Georgina Sueyras con el señor Manuel A. Ramos.

El doctor Santiago Codina y su bella esposa Machú Quintana con la gentilísima dama Rosita Quintana de Laguerueta y la señorita Codina.

Las señoras Elvira Pérez de Errasti y Consuelo Gancedo viuda de Díaz con la señorita Rosa Amelia Rodríguez Cáceres.

Un petite table con la lindísima María Antonia Morales y su prometido Rosendo Espi.

Con la señora Malula Rivero de Scull, el Director del Rotograbado del DIARIO DE LA MARINA, señor Ignacio Rivero y la bella Ada Soravilla, la señorita Marilita Scull, de verde, muy bonita y el joven Tito Oteyza.

El comandante Ramón Corvo y señora Angélica Alzamora, el comandante Otalio Soca y señora Fabia Domínguez, el capitán F. S. León Blanco, ayudante del Jefe del Ejército, y señora Dulce María Díaz, José Montané y señora Corona Perrote, doctor Bernardo Caramé y señora Alicia Santamaría, teniente Rafael Usatorre y señora Linda Corvo, y el señor León Otaño.

Con la señora Clara Moreno de Palacios, estaban sus dos lindas hijas María y Valentina, de rosa la primera y de azul la segunda.

Un party con los jóvenes matrimonios Andrés Carrillo y Adelaida Gutiérrez y Jorge Alonso y Estela Santeiro, con la lindísima señorita Cusa Carrillo y el joven Luis Martínez Pedro.

El Ministro de Haití, Excmo. Señor Justín Barau y señora.

El Ministro de Panamá, Excmo. señor Ernesto B. Fábrega y señora.

Armando Reyes y señora Josefina Horstelrs, y el señor Antonio Alegría y señora Gloria León.

En otro «party» el joven matrimonio Julio de Cárdenas y Cusita Lago.

Dos pareijtas: Bertha Guitérrez Vianello y Jorge Alzugaray y Lucía Whitehouse y José Montalvo.

El Administrador Delegado de la Aduana, señor Ricardo Cobián y señora Blanca Causa, con el Ingeniero José Du-Defaix y señora Ofelia Rivas, y el señor Luis S. Varona, presidente de la Asociación de la Prensa y señora Virginia Calvo.

Adriana Alacán de Vianello, María Josefa Agüero de Recio, María Vianello de Gutiérrez, Carmelina Tarafa de Montalvo y doctor Pedro Montalvo, Mary Gutiérrez de Roberts y Alex M. Roberts.

Pedro Oyarzún y señora Martha Casuso.

Pedro Renaut y Nena Martínez, con el capitán Juan Saragozí y señora Olimpia Parés.

Doctor Santiago Verdeja, Jr., y Virginia Rasco; René Guerra y Rosilda Verdeja; Freddy Alexander y Matty Verdeja, y la señorita Florencia Sierra y el joven Rafael Figueras.

Guillermo Lancís y Sylcia Cardona de Lancís.

Con la señora de Mestre, la encantadora señorita Martha Mestre y su prometido, el joven José R. Piedra.

El señor Tomás Hidalgo Gato y su esposa, Celia Comas, con el ingeniero Serafín Solís y señora Tina Hidalgo Gato.

Carmela Berenguer viuda de Abascal; Pedro Abascal Berenguer, Eva Socarrás de Galcerán, señor Galcerán, Buena G. de Pichardo, Yoska Pichardo, Arturo Oceled, Olga Hinze, tan encantadora; y el querido compañero José Manuel Valdés Cruz.

Con la distinguida dama Mariana de la Torre viuda de Mendoza, el conocido matrimonio Boy Kindelán y Wicha Valdés Chacón.

Rodrigo R. Gómez y señora Consuelo Rossie.

El capitán Belisario Hernández y señora Herminia Nevares, con el comandante Antonio Pérez, attaché de la Embajada de México, y Julia G. de Pérez.

El doctor Rafael Llansó y señora Nena Alzugaray, con el doctor Martín Leúnda y señor Betty Barrios; José Rabenay, señora Alicia Morales, la señorita Teresa Boada y el doctor René Ruiz Herrera.

Manuel Seijóo y Nivia Vázquez de Seijóo.

Con la señora Lolita Morales de González del Valle, su lindísima hija Sylvia y el doctor Pedro Medina y Antolina de Cárdenas y el doctor Mario Gómez Camejo.

En una «petite-table» Conchita Bosque con su hija Conchita y el doctor Julio J. Castellanos.

José Calixto Suárez y señora Delia Martínez Díaz.

Otra mesa con Miguelina de la Campa y Héctor de Ayala, y Graciella de la Campa.

BODA NOTARIAL.—En la notaría del doctor Mario Pereira contrajeron matrimonio en la tarde del jueves último la bellísima señorita Rosario Peláez y Pérez y el caballeroso señor José Ramón Bilbao y Loidi.

Dieron fe del acto en calidad de testigos, por ella, los señores Raúl Rosado y Arturo Menéndez, y por el novio, los señores Arturo Forero y Manuel Ara.

Durante la ceremonia lució la novia un precioso «corsage» de «Sweetheart roses» confeccionado por los floristas exquisitos de «El Fénix, el famoso jardín centenario.

Nuestra felicitación a la gentil pareja.

CONVOCA PARA UN GRAN CONCURSO LA ACADEMIA DE LA HISTORIA DE CUBA

El legado en especie dispuesto por el doctor Rodolfo Rodríguez de Armas, académico de número fallecido de la Historia de Cuba, y en cumplimiento de lo que dispenen los artículos 3o. y 4o. del Reglamento del legado, se convoca a un concurso literario e histórico bajo las condiciones siguientes:

1o. El tema será: «Historia de la Guerra de los Diez Años, desde su origen hasta la Asamblea de Guáimaro, inclusive».

2o. Las obras que se presenten deberán estar redactadas en castellano, ser originales e inéditas y el texto, con notas, apéndices, etcétera, no exceder de cuatrocientas páginas a máquina con tipo «pica» en hojas de ocho y media por doce pulgadas inglesas, de veinte líneas la página y sesenta y ocho letras la línea.

4o. No se devolverá ninguno de los trabajos presentados, que se conservarán en el archivo de la Academia. Quienes concurran a este certamen han de ser discretos para que no se sepa, antes del laudo, cuáles son las obras presentadas. No se admitirá ninguna obra acompañada de oficio, papel impreso o detalle alguno que pudiera servir para averiguar quién es el autor. Se discernirá un premio consistente en un diploma y $400 en efectivo. Si las obras presentadas por su fondo y su forma no son dignas en concepto de la Academia, el concurso puede quedar desierto. El trabajo premiado será publicado por la Academia, de acuerdo con el Reglamento del legado. La Academia acordará la adjudicación del premio dentro del mes de febrero de 1940. El plazo para la presentación de trabajo vencerá a las doce del día 31 de diciembre de 1939.

Terminado el concurso, los autores de los trabajos, premiados o no, podrán publicarlos en ediciones a su costo que serán de su propiedad.

La Academia, en sesión solemne, abrirá el sobre del lema que resulte agraciado y los demás serán destruídos allí mismo.

El concurso es libre para cubanos y extranjeros, residan o no en el territorio de la República. Están exceptuados los miembros de la Academia y sus empleados.

OPERADO.—En la Clínica «Varela Zequeira» de la Asociación Médico Quirúrgica «El Sagrado Corazón» ha sido sometido a una delicada intervención quirúrgica el distinguido hombre de negocios señor Fernando G. Robés.

La operación la llevó a cabo el eminente proctólogo doctor Ignacio Calvo Tarafa, a quien hay que anotarle un nuevo triunfo.

El estado del señor Robés es satisfactorio.

OPERADA.—En la hermosa clínica de la Asociación de Damas «La Purísima» en 15 y 4 en el Vedado, se encuentra operada desde hace varios días la graciosa señorita María Josefa Gervais.

Dicha operación, de las amígdalas, la practicó el conocido doctor Angel Mariño, siendo muy satisfactorio el estado de la paciente.

HOMENAJE A UN COMPAÑERO.—Con motivo de cumplir próximamente sus Bodas de Plata, con el periodismo, los amigos del querido compañero Urbano del Castillo, cronista de las Viboreñas del DIARIO, vienen organizándole una función homenaje que se celebrará en el teatro «Tosca» de la Víbora, en la noche del jueves 26 del corriente.

Constará el programa de esta magnífica fiesta de dos partes estrenándose en la primera una interesante cinta y figurando en la segunda bellos números artísticos.

PETICION DE MANO.— María Elena Hoyo y Nazábal, bella y encantadora señorita, fué pedida en matrimonio anteayer para el joven y estudioso médico doctor Alfredo Martínez, ayudante del doctor Castillo.

La madre del novio, señora Juana Carballosa viuda de Martínez, hizo la petición a los padres de la novia, el señor Angel Hoyo y señora Elena Nazábal.

Aunque no ha sido fijada aún la fecha de la boda ésta no se hará esperar.

Felicidades.

CUMPLEAÑOS.—En esta fecha, coincidiendo con su cumpleaños, será pedida en matrimonio la interesante señorita Hilda Fernández Béjar para el correcto joven Oscar Quirós Vaquero.

Nuestra felicitación a la enamorada pareja.

ESTADO DEL TIEMPO

Observatorio Nacional, mayo 8

Nota del mediodía del domingo: Hay altas presiones desde las Bahamas hacia el Este sobre el Atlántico con centro cerca de las Bermudas y también en casi toda la mitad Oeste de los Estados Unidos. En casi todo el Golfo de México hay débiles bajas con un centro en el Golfo de Campeche. En el Mar Caribe las presiones están casi normales.

Pronóstico para hoy lunes: Buen tiempo de modo general. Vientos del Nordeste al Sudeste flojos a frescos. Pocas lluvias en el territorio.

COLEGIO DE GRADUADOS EN LA ESCUELA VARONA

Recientemente, con mucho entusiasmo se ha constituído en esta ciudad el Colegio Nacional de Graduados de la Escuela Técnica Industrial «Enrique José Varona», que tendrá como finalidad la de propender al desarrollo de las aptitudes técnicas en nuestro país.

Al efecto, fué electa la siguiente directiva:

Presidente: Manuel Nieto Planas.
Vice-Presidente: Benito Tellería Toca.
Secretario: Rubertino Martínez.
Vice-Secretario: Raúl Lazo.
Tesorero: Estanislao Sardiñas.
Vice-Tesorero: Guillermo Ochoa Pérez.
1er. Vocal: Manuel San Julián.
2do. Vocal: Pedro Valle Verdecie.
3er. Vocal: Luis Hernández.
Asesor Técnico: Zoilo Remedios Pérez.

Dicha directiva, a la que deseamos mucho éxito, nos ruega hagamos constar que los alumnos no inscriptos, pueden dirigirse al Bureau de Contacto Industrial a los fines procedentes.

LESIONADO

El vecino Valentín García, de la Primera Estación, se constituyó en el Primer Centro de Socorro, donde fué asistido de lesiones graves. Juan de la Cruz Frucat, de 70 años y vecino de Marianao, que subía en la Secretaría de Agricultura, al caerse de un andamio, donde realizaba una obra de albañilería.

Refresque con Orange-Crush

A IGUAL PRECIO QUE EN NEW YORK
..... EL MODELO QUE NECESITE
Radio Emerson

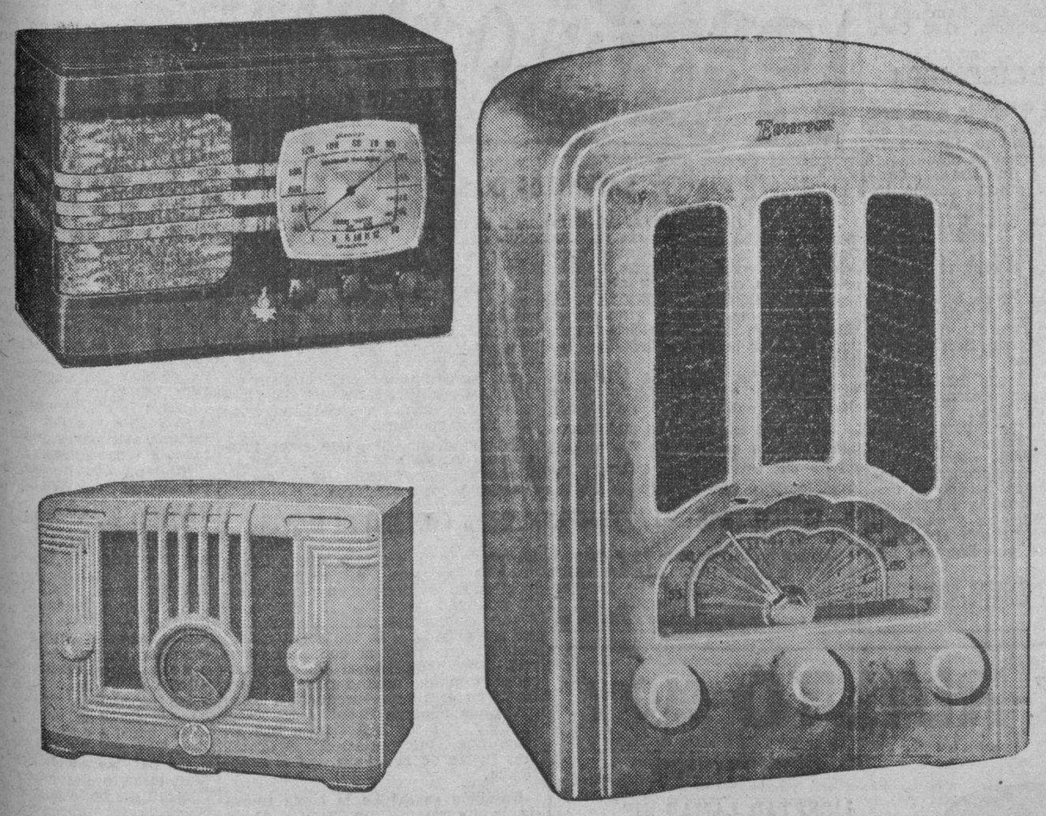

R. CARRERAS Y CIA.
PRADO 115 HABANA

HAY MUCHOS MOQUEROS PERO SOLO UN PAÑUELO
PYRAMID

Dr. HUMBERTO FAZ TABIO
Especialista en ENFERMEDADES DE NIÑOS.
CALZADA No. 90 entre PASEO y A. CONSULTAS de 3 a 5 P. M.
VEDADO Teléfono F-2679

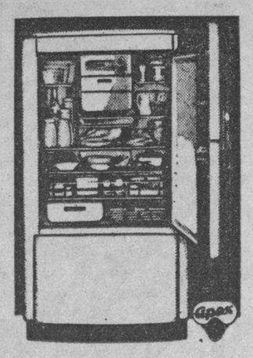

Venta especial de los famosos refrigeradores "APEX", los más eficientes y económicos. Del maravilloso Radio Colonial, el de más alcance y la voz más clara.

De los muebles clásicos y novísimos estilos, con grandes rebajas de precio y ventajosas facilidades de pago.

LA CASA RUISANCHEZ
Angeles y Estrella. M-2024.
Sucursal la COLONIAL. Reina 111. A-9921. Joyería y Mueblería.

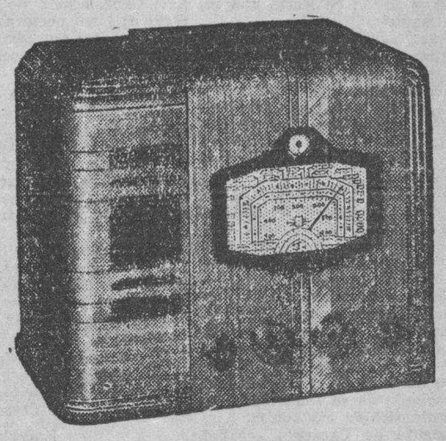

DESPABILE LA BILIS DE SU HIGADO...
Sin usar calomel—y saltará de su cama sintiéndose "como un cañón"

Su hígado debe derramar todos los días en su estómago un litro de jugo biliar. Si ese jugo biliar no corre libremente no se digieren los alimentos. Se pudren en el vientre. Los gases hinchan el estómago. Se pone usted estreñido. Se siente todo envenenado, amargado y deprimido. La vida es un martirio.

Una mera evacuación del vientre no tocará la causa. Nada hay mejor que las famosas Píldoritas Carters para el Hígado para acción segura. Hacen correr libremente ese litro de jugo biliar y se siente usted "como un cañón". No hacen daño, son suaves y sin embargo, son maravillosas para que el jugo biliar corra libremente. Pida las Píldoritas Carters para el Hígado por su nombre. Rehuse todas las demás. Precio: 30¢.

M.E.C.D. 2016

TEATROS Y CINES

LA DESPEDIDA DE BERTA SINGERMAN

Berta Singerman se despide. Sigue su jira triunfal por el continente. Ha dado en La Habana seis recitales con éxito cada vez mayor. En el mañanero de ayer un público numeroso vibró de íntima emoción con el delicado poemario amoroso de Paul Geraldy y se llenó de religiosa unción con la poesía eterna de los Salmos Bíblicos que tienen en Berta una intérprete magistral. ... ...La despedida de Berta Singerman será mañana, con un recital a las cinco y media en el «Principal de la Comedia». Un recital particularmente selecto, cuya primera parte será cubierta con una de las interpretaciones de la artista más llenas de genuino encanto, de «charme», en el sutilísimo sentido que la inteligencia francesa da a esta palabra. Nos referimos a los tres relatos de la Cena de los Cardenales, la elegante fantasía escénica del portugués Julio Dantas. Ya conocemos la situación: tres grandes de la Iglesia asisten a un suculento convite de viandas y de recuerdos. Los tres, en un plano respetuosamente confidencial, evocan los días de su mocedad y los reviven en versos sonoros y de una admirable plasticidad. Berta, haciendo una vez más alarde de su flexibilidad, de su don auténtico de histrionisa, hará sucesivamente de Cardenal español, de Cardenal francés y de Cardenal portugués; tres personalidades enteramente distintas, y de gran relieve cada una. Será un grato regalo para las sensibilidades finas esta primera parte del recital de mañana. .. ..En la segunda parte ha agrupado la recitadora una especie de pequeña antología negra, con poemas de Luis Cané, Emilio Ballagas y Nicolás Guillén; buen poeta argentino el primero y dos representativos los segundos de la gran poesía cubana de hoy.

En la tercera parte oiremos a Berta un antiquísimo ejemplo del magnífico Romancero español: El Romancero de la Infantina, cuya poesía popular honda, ingenua y fragante la artista ha sabido recoger amorosamente. Composiciones de Tomás Morales, de Juana de Ibarbourou («Despecho», una de las interpretaciones más intensas de la Singerman), de Laura M. de Queiroz y de María Monvel oiremos también en esta parte, que se cerrará con el impresionante poema de Edgar Allan Poe «Las Campanas».

Seguramente la sociedad habanera, que admira y quiere a la gran artista porteña, le tributará mañana en el Príncipal una despedida cariñosa.

Francisco ICHASO.

NOTAS

«Loca por la música» y «El hijo de la calle» en el ENCANTO

Hoy se batirán todos los records de entradas en este aristocrático teatro, por presentar en función continua desde las 2 y media de la tarde, el programa más soberbio y extraordinario del año: Deanna Durbin en «Loca por la música» y Jackie Cooper en «El hijo de la calle». La favorita del mundo entero...! La sensación indiscutible de Hollywood en todos los tiempos...! Primero: «Tres señoritas a la Moderna»; después «100 hombres y una muchacha»... y ahora... «Loca por la música» para confirmar su éxito sin precedentes...! Oiga cantar a Deanna Durbin las maravillosas canciones: «Me encanta silbar», «Las campanas de Chapel», «Serenata a las Estrellas» y el «Ave María» de Gounod. Jackie Cooper, el genial muchacho a quien admiramos en «El campeón», «Sangre de Circo» y otros grandes éxitos de la pantalla, reaparece brillantemente en el intenso y vigoroso drama «El chico de la calle». La cruel odisea de un muchacho para quien su padre era un ejemplo de «hombre grande» e influyente, descubriendo que no era más que un farsante y un traidor. Completa el programa el Noticiero Paramount. «Loca por la música» se exhibe exactamente a las 2.46, 6.05, y 9.56 y «El chico de la calle» a las 4.25 y 8.13. Los precios, 40 centavos mayores de 2 y media a 5 y media y 50 centavos después. Niños a todas horas 20 centavos.

El jueves, Artista Unidos presentan a Joan Bennett y Henry Fonda en el subyugador y fascinante romance «Tenía que ser tuya». La historia «perfecta» del «amor perfecto». Una historia moderna, sentimental, fresca, romántica, dramática, y en todo momento plena de interés y emociones. Conjuntamente se estrenará en Cuba el fuerte y crispante drama de la Columbia titulado «Guerra a muerte», con Don Terry y Rosalind Keith. Una poderosa dramatización del odio, de la ambición y del amor...!

El lunes, monumental pre-estreno de la hermosísima super-producción de Ernst Lubitsch «La octava esposa de Barba Azul» con Gary Cooper y Claudette Colbert.

MAÑANA: «LAS AVENTURAS DE MARCO POLO» EN EL FAUSTO

Hoy presenta por última vez la empresa de este modernísimo coliseo, la emocionante super-producción de Frank Lloyd, «Una nación en marcha», brillantemente interpretada por Joel McCrea y Frances Dee. Completa el programa el intenso drama «La voz de la conciencia» con George Bancroft y Evelyn Venable; además el cartón de Betty Boop «Recreo a domicilio» y el Noticiero Universal. Los precios, 30 centavos de 2 y media a 5 y media y 40 centavos después. Niños a todas horas 20 centavos y tertulia familiar 10 centavos.

Mañana, en día de gran gala y esplendor, Artistas Unidos tienen el honor de presentar al gran favorito Gary Cooper, en el pre-estreno de la suntuosa, soberbia y gigantesca super-producción de Samuel Goldwyn, «Las aventuras de Marco Polo». Pocos personajes nos ha dado a conocer la historia, tan fascinantes como este audaz navegante y aventurero, hijo de la Venecia de los Dogas y los canales con sus góndolas y sus puentes y palacios de maravilla...! Su personalidad recia y cautivadora, se agiganta al conocerla íntimamente en este film extraordinario que solamente el genio de Samuel Goldwyn podía realizar. ¡Conozca a Marco Polo: el hombre que supo «hacer amor», crearse enemigos, encontrar nuevos horizontes para el mundo civilizado y hacer historia...! Conozca a Marco Polo, el hombre más sensacional del siglo XI...! El navegante, explorador y aventurero que «descubrió el Asia y fué honrado como ningún otro hombre por el temido Gran Khan: el sultán más famoso del lejano Oriente...! Conjuntamente se estrenará el emocionante drama «Dilema» con Kent Taylor, Fay Wray, Nan Grey y Larry Blake.

El viernes, Sonja Henie, Don Ameche y César Romero, en la maravilla musical «Feliz desengaño».

NACIONAL: «Las mujeres mandan» y «El Caballero audaz»

Un programa de doble estreno en Cuba y a los popularísimos precios de 20 centavos en luneta y 10 centavos en tertulia ofrece la empresa del teatro «Nacional» desde hoy hasta el miércoles próximo: Producciones «Clasa» de México, presenta el intenso drama policiaco de gran interés: «Las mujeres mandan» dirigida por Fernando de Fuentes, el número 1 de los directores de México, con Alfredo del Diestro (el abuelito de Noches de Gloria) y Carlos López, el popularísimo Chaflán en los papeles principales. El otro estreno en Cuba se titula «El caballero audaz» un original y bellísimo romance en colores naturales... Una película del corte de «La Marca del Zorro» protagonizada por el famoso Bob Livingston y Heather Angel.

En todos los turnos se exhibe una variedad musical y un cartón en colores. El horario de hoy es como sigue: «Las mujeres mandan» a las 3.45, 6.50 y 10 de la noche, y «El caballero audaz» a las 2.25, 5.25 y 8 y 45. El teatro abre sus puertas a las 2 de la tarde.

El jueves: Gran programa doble, en homenaje a las producciones europeas, con dos de las más notables películas del momento y que sin duda han de figurar entre las diez mejores películas del año. «Mamá Colibrí» y «El encanto de la bohemia».

El viernes 13: «Allá en el rancho chico» la película que tiene de todo: huapangos, corridos, jaripeos, gallos, toros, jarabe tapatío, canciones de Lorenzo de Barcelata y grandes conjuntos musicales.

El lunes: «La princesa de la Czarda» la Reina de las operetas con la Reina de las cantantes: Martha Eggert, protagonista de «El encanto de la bohemia».

Berta Singerman ofrecerá mañana martes su recital de despedida

BERTA SINGERMAN

La Habana es para Berta Singerman algo más que una estación de itinerario, dentro de su tournée por América, porque aquí se le aprecia de corazón y es por eso que nuestro público se prepara con ocasión del recital de despedida anunciado en el Teatro Principal de la Comedia para mañana martes a las 5.30 de la tarde, a rendir a la gran artista su más exaltado homenaje.

La señora Singerman ha preparado para el recital de mañana el siguiente programa: I. Tres Relatos: 1) Relato del Cardenal español, 2) Relato to del Cardenal francés y 3) Relato del Cardenal portugués de «La Cena de los Cardenales» de Julio Dantas. II. Poesía negra: «Bambó-Bambú» Anónimo; «Elejía de María Belén Chacón» y «Comparsa Habanera» de Emilio Ballagas; «Romance de la niña negra» de Luis Cané y «Balada del Guije» de Nicolás Guillén. III. «Serenata» Morales; «Despecho» Juana de Ibarbourou; «Canta Corazón» Laura M. de Queiroz; «Canciones de Cuna» María Monwel; «Romance de la Infantina» Anónimo; «Las Campanas» de Poe.

MAÑANA: «NO ME QUIERAS TANTO» EN EL CAMPOAMOR

Hoy en función continua de 1 y media a 7 y media, presenta la empresa de este simpático teatro al nuevo ídolo Jon Hall y Dorothy Lamour, en la colosal super-producción «Huracán». Completa el programa el emocionante drama «La legión de los desaparecidos» con Ralph Forbes; además la variedad «Motor maniático», la comedia «Chicas a la vista» y el Noticiario Fox Movietone. Los precios, 20 centavos de 1 y media a 5 y media, y 30 centavos de 5 y media a y media 15 centavos y terulia 10 cen- y media 15 centavos y terulia 10 centavos. Por la noche, función especial dedicada a la Colonia China.

Mañana: la tan esperada sorpresa...! Los asiduos a este teatro tendrán la oportunidad de aquilatar un nuevo encanto que añade a su arte incomparable, la adorable Simone Simon: su voz maravillosa. Simone Simon canta... y de qué manera...! Su voz es cálida y dulcísima... Gordon y Revel, los famosos compositores norteamericanos, han escrito exclusivamente para ella, 7 lindísimas canciones que usted le oirá en la archi-musical producción «No me quieras tanto», que se estrena mañana y que constituye sin duda alguna, la más gloriosa creación de Simone Simon. Conjuntamente se estrenará la archi-graciosísima comedia «Vivan las jiras», con Tony Martín, Shirley Deanne y Dixie Dumbar.

El martes, vestirá sus mejores galas este teatro, por presentar a la novia del mundo, Deanne Durbin, gloriosa como nunca, superando sus anteriores interpretaciones, en la film de excepcional belleza, «Loca por la música». También se estrenará el intenso frama policíaco, basado en una de las más leídas novelas del famoso autor de libros policíacos y truculentos, Edgar Wallace, titulado «Los misterios de Londres», con Edmund Lowe.

Pronto, la espectacular super-producción de Frank Lloyd «Una nación en marcha».

GRAN FUNCION GIGANTE HOY EN «LA COMEDIA»

Todos los lunes la Cía. Garrido-Piñero ofrece sus funciones gigantes donde, sin alterar los precios, brinda un programa verdaderamente «grande», con novedades, estrenos, en fin, todo lo que pueda dar máxima atracción a un espectáculo. Pero este lunes, hoy, el programa es algo que se sale de lo normal en esta clase de funciones Sin exageración alguna puede decirse que es la función más grande ofrecida hasta ahora... y con precios corrientes. Por eso, esta noche, la catedral de la gracia criolla, donde actúan los dos cómicos más populares del momento, se verá repleto de público. (Separe con tiempo su localidad).

La función da inicio a las nueve de la noche, con el siguiente orden:

Primera parte: reposición, accediendo a cientos de solicitudes, de una de las obras más graciosas de la Cía. Garrido-Piñero, que se titula «Allá en la Finca Grande», parodia de la película «Allá en el Rancho Grande». Exito asegurado. Más de una hora de constante risa.

Segunda parte: tócale el turno a la estupenda producción «Pantomima Política», estrenada el viernes último con rotundo y definitivo éxito. Sólo basta decir que su autor es Carlitos Robreño, el «Humorista de la escena», que enfoca los problemas de actualidad cubana con acierto, gracia y valentía. La música es de Jaime Prats, uno de nuestros más reputados compositores. Esta revista es algo que usted no puede imaginar... Vea y oiga lo que usted esperaba»...

Tercera parte: estreno del divertidísimo juguete cómico «El doctor Garrido», donde Alberto Garrido, el «negrito» máximo de la escena cubana, tiene un papel estupendo. Además, el gracioso e intencionado apropósito «Tú y Yo», que interpretarán Julita Muñoz y Arnaldo Sevilla, dos artistas de primera línea, y números por las «chicas» del coro, bajo la dirección de Eduardo Muñoz, «El Sevillanito».

El próximo viernes: «Lluvia de Estrellas», una obra de Julito Díaz.

JACKIE COOPER EN «EL HIJO DE LA CALLE» EN EL RIVIERA

«El chico de la calle», la sentimental y humana producción de la Nueva Universal que hoy se estrena en este elegante teatro, está considerada como una película extraordinaria por su gran fondo real. Es el retrato viviente de la vida en los barrios bajos de New York, donde la pobreza, el desamparo y el desempleo de la juventud desafortunada engendra muchas veces el crimen. Es una película sincera, a ratos intensa y emocionante, es una de las mejores de su clase, y su trama, sumamente interesante, encantará a los que buscan valores sociales en el cine. Jackie Cooper, el genial muchacho, se roba la película, como suele decirse, manteniendo espléndidamente su ya famosa reputación y llenando de entusiasmo a sus numerosos admiradores. Conjuntamente se exhibe el alarde musical de la Nueva Universal que costó un millón y vale un billón, «Tuyo es mi querer» con Alice Faye y George Murphy. Completa el programa cartón y el Noticiero Fox Movietone. Los precios, 30 centavos, por la tarde y 40 centavos por la noche. Niños, tarde y noche 20 centavos y tertulia 15 centavos.

Mañana, en día de gran gala y esplendor, Artistas Unidos tienen el honor de presentar al gran favorito Jackie Cooper, en la suntuosa, magnificente y espectacular producción de Samuel Goldwyn: «Las aventuras de Marco Polo», dirigida por Archie Mayo. Todas las emociones que puedan hacer vibrar intensa y humanamente un corazón; todas las exaltaciones que enardecer puedan a un auditorio, por acostumbrado que estuviere a los espectáculos de esta naturaleza, nunca habrán alcanzado un tan alto e insuperable grado como el que «Las aventuras de Marco Polo» lograra. ¡Solamente un Samuel Goldwyn es capaz de un film con tantos y tan incomensurables valores técnicos, artísticos y emocionales...!

El jueves, Joan Bennett y Henry Fonda en el bellísimo romance «Tenía que ser tuya». Viernes, Sonja Henie, Don Ameche y César Romero en «Felix desengaño». El lunes, Deanna Durbin en «Loca por la música».

GACETILLAS

AUDITORIUM: «EL DERECHO A LA VIDA»

La Warner Bros nos ofrece hoy en este aristocrático teatro, su magistral e interesantísimo film «El Derecho a la Vida», todo en colores naturales, que encierra un drama intenso de acción profunda, con la historia de la eterna lucha de los hombres por la posesión de la riqueza y de la tierra. Olivia de Havilland y George Brent, secundados por Claude Rains y Margaret Lindsay interpretan las figuras principales, bajo la dirección de Michael Curtis. «El Derecho a la Vida» también nos ofrece un delicado y tierno romance de amor eterno. Se exhibe en las tandas elegantes de 5:15 y 9:45. Y se completa el programa con un «Príncipe Encantador», fina y original super-comedia también Warner, con Patric Knowles, Beverly Roberts y Gordon y Oliver. Precios: Luneta tarde 30 cts. Noche 40 cts. Niños 20 cts. Tertulia 10 cts.

El miércoles: Gran programa a petición. «El Encanto de la Bohemia», el exquisito romance musical por Martha Eggerth y Jean Kiepura, y «Mamá Colibrí», la notabilísima interpretación de Huguette Duflos y Jean Pierre Aumont. El jueves: El sensacional film «La Ciudad del Silencio» por la bella actriz Annabella. El viernes: Artistas Unidos presenta a Fredric March y Carole Lombard en la super-comedia en technicolor, «La Divina Embustera». El sábado: Bobby Breen, el pequeño y magnífico actor y cantante, en su nuevo triunfo para R.K.O. Radio: «Bajo el Cielo de Hawaii», y la emocionante super-joya «Mensajeros del Peligro».

TRIANON: «LA CASTA SUSANA»

Dos soberbias producciones de la International Films cubren el programa del aristocrático «Trianón» exhibiendo en sus turnos preferidos de 5:15 y 9:45, la gloriosa opereta de Jean Gilbert, adaptada a la pantalla con toda propiedad en cuanto a actuación, lujosas escenas y chistes a granel desde el principio hasta el fin. Interpretada por un escogido reparto, sobresalen en el mismo, la exquisita actriz Meg Lemonier y el célebre actor francés Henri Garat. Conjuntamente a las 4:00 y 8:30 la super-producción «El Gavilán», con el incomparable actor Charles Boyer. Se completa el programa con Noticiero Metro. Precios: Luneta, tarde 20 cts. Noche, mayores 30 cts. Niños, 20 cts. Tertulia, tarde, mayores 15 cts. Noche 20 cts. Niños 10 cts.

Mañana: Un gran estreno de Artistas Unidos, la graciosa comedia de largo metraje titulada: «La Divina Embustera», con Fredric March y Carole Lombard.

PAYRET: «ORA PONCIANO»

Un gran programa. Ocho días a lleno «Ora, Ponciano», la película que arrebata y que llena a diario la espaciosa sala del teatro «Payret». Vésla hoy desde las dos de la tarde. «Ora, Ponciano» es interpretada por Chaflán, Ortin, Barcelata, Carlos Villarías, Consuelo Frank, Mercedes Azcárate y Solórzano, «as» del toreo, con cantaores flamencos, bailadoras, toros. Alegría. Canciones y corridos entre los que sobresalen el popular «Tú ya no soplas».

Además hoy va en cartel otra bella producción estreno en Cuba titulada «El Infierno del Bosque», que interpreta el gran actor Jack Holt y que gustará extraordinariamente. La comedia «Amores de Cuarentón» y el gracioso cartón en colores «La Gallina toma vacaciones», completa el programa con la revista semanal que estrena «Payret».

Los precios son 20 cts. hasta las 6 y 30, y 30 cts. después. Niños 15 cts. Tertulia 10 centavos.

Mañana, este mismo gran programa. El jueves 19 a las 11 y media de la noche gran tanda especial para pre-estrenar la super producción del genial Pepe Arias, titulada «El Maestro Levita», cuya película lo encumbra como el mejor actor del cinema argentino.

PASAN LOS DIAS...

...Y cada día es mayor el éxito que está obteniendo el arte de Tito Coral, el extraordinario cantor venezolano, que todos los lunes y miércoles se deja oir por las radiodifusoras CMQ y COCQ, a las 9 y 30 p. m., y cuya voz magnífica y gran versatilidad, están siendo celebradísimos por todos los buenos «dilettanti» cubanos.

Con idéntica maestría interpreta Tito Coral el canto moderno que el clásico; su habilidad de adaptación es tal, y tan expresiva es su naturalidad cuando canta, que nos parece «vivir» sus canciones al oirlas, e insensiblemente pasamos de la melancolía al dinamismo, de éste a la apacible emoción y puro deleite espiritual que nos produce una canción de Listz o de Schubert, y en sus distintas categorías, adquieren el justo valor, las Operas Italianas, los deliciosos valses de Strauss y las más típicas canciones populares de todos los tiempos y de los más distantes países. Jotas y Tangos, Rumbas y Boleros, Fandanguillos y Coplas, sin olvidar las rítmicas canciones del Norte, integran en amena sucesión estos simpáticos recitales.

Ni que decir tiene que estos programas nos los brinda «Cafiaspirina», el insuperable remedio Bayer contra el dolor y los malestares.

RADIO CINE: «LA TEMPESTUOSA» CON BETTE DAVIS

Warner Bros presenta hoy de pre-estreno la intensa creación dramática de Bette Davis titulado «La Tempestuosa» (Jezabel) y asegura que la buena sociedad recibirá con deleite esta producción de alta distinción y grandes méritos. Situaciones que existían en los tiempos en que el mundo era más romántico... pero en el fondo el amor devastador de una mujer apasionada y la tentación de un hombre que llevó el conflicto amoroso a un tempestuoso clímax. Aparecen también secundando a Bette Davis en esta super-producción Henry Fonda, George Brent y Margaret Lindsay y otros que hacen con su magnífica interpretación el drama más fuerte de la trágica actriz americana.

También se exhibe la copia nueva de la interesante producción de la Warner titulada «Aquí viene la armada» que interpretan James Cagney, Gloria Stuart y otros, completánlose el programa con el último Noticiero Metrotone.

Los precios: luneta y primer piso 40 centavos antes de las 5 y media y después 50 centavos. Los niños 20 centavos y la tertulia entrada por Concordia 15 centavos.

El jueves: «Escándalos sociales», de Carole Lombard y Fernand Gravet, con «Alta tensión» de Henry Fonda y Pat O-Brien. Dos estrenos de la Warner. Un programa extra.

Cartel del D

POR LOS TEATROS

LA COMEDIA. A-6737.—Cía. do Piñero. A las 9 p. m. en la finca grande», «Pa ma política», «El doctor do» y variedades.

POR LO SCINES

ENCANTO: M-6055.—A todas «Loca por la música», «El de la calle» y revista

FAUSTO: M-7800.—A todas «Una nación en marcha» voz de la conciencia» y ca

NACIONAL: A-6700.—A todas «Las mujeres mandan» ballero audaz» y comedia.

CAMPOAMOR: A-7054.—A horas: «Huracán», «La leg los desaparecidos» y comed

AUDITORIUM: F-4455.—«El d a la vida» y «Un princi cantador».

TRIANON: F-2403.—«La casta na» y «El gavilán».

RIVIERA: F12040.—«El chico calle» y «Tuyo es mi que

PAYRET: A-7157.—«Ora, Pon y «El infierno del bosque»

NEPTUNO: M-1515.—«La vuel ruiseñor» y Mujeres de la che».

RADIO CINE: M-1407.—«La pestuosa» y «Aquí viene la mada».

ROXY: FO-3255.—«Locos de te» y «Chan en Broadway»

RIVOLI: FO-1130. Mañana lie y «El niño del cuento»

REINA: M-2272.—«La venganz Tarzán» y «Gracias, Mr. M

RIALTO: M-1831.—«La ley que vidaron» y «Los reyes del cio».

LARA: M-2421.—«Hollywood se vierte» y «Callejón sin salid

PRADO: M-2822.—«Amapola del mino» y «Dejada en prenda

VERDUN: A-9206.—«La muje nadie» y «La legión de los aparecidos».

ACTUALIDADES: M-5575.—«Un jo borrachín», «Madre tiena episodio.

FLORENCIA: U-3533.—«La del ruiseñor» y «Preludio amor».

LIRA: M-4474.—«Cleopatra» y cruzadas».

MAJESTIC: M-4477.—«La ción del hampa» y «Co imperio del crimen».

INFANTA: U-3700.—«Jalisco pierde» y «Allá en el grande».

CUATRO CAMINOS: M-36 «Honrarás a tus padres» y crucijadas del amor».

OLIMPIC: F-6263.—«La cinta del silencio» y «La muerte nima».

VIVES: F-3128.—«El ruiseñor del baret» y «La muchacha de rís».

GRIS: F-4292.—«El precio de la ria» y «La marimacho».

MODERNO: X-1306.— «El buca y «Barreras rotas».

NORMA: X2321.—«Cómo se en a un marido» y «El curan

WILSON: U-5963.—«Una po optimista» y 'Bajo el cielo México».

TOSCA: L-3099.—«Yoshiwara» y hombres nuevos».

INGLATERRA: M-5527.—«Bajo cielo de México» y «Una po optimista».

CUBA: M-9706.—«Tifón» y de noció en París».

SALON ROJO: M-4794.—«Amap del camino» y «El dedo acu dor».

UNIVERSAL (Egido y Monte).— diablita mentirosa» y «El lo dido del desierto».

BELGICA: A-9128.—«Así es el go» y «El cazador blanco».

VIOLETA: M-3238.—«Plata en luna» y «Sucedió en Mandal

NEPTUNO: G. MOORE EN VUELTA DEL RUISEÑOR

Hoy vestirá sus mejores galas favorito teatro, por presentar a la celsa diva, ídolo del mundo en Grace Moore, superando todos anteriores triunfos, en la pro super-joya musical «La Vuelta Ruiseñor». Completa el program intenso drama «Mujeres de la che», cartón y el Noticiario Pa mount. Los precios: 20 cts. de 1 5:30, y 30 cts. después. Niños a horas 10 centavos.

Mañana, extraordinario prog en español: «Honrarás a tus pad con Victoria Blanco, Juan Orol y né Cardona, y la divertidísima co dia «¿Qué hago con la crianza con Leopoldo (Chato) Ortín. E coles: Jean Parker, Leo Carr Otto Kruger en «Barreras rotas Anna May Wong y Charles Bick en «Carne de contrabando». E ves: «Barreras rotas» y Tito G en «Amapola del Camino». El nes: Grace Moore en «La Vuelta Ruiseñor», y Joe E. Brown (E za) en «Rey sin Corona».

ROXY: «LOCOS DE REMATE» Y «CHAN EN BROADWAY»

Nuevamente vuelve hoy a la talla del «Cinema Roxy» de 14 y mera, Almendares, el programa atractivo de la temporada: «Cha Broadway» y «Locos de remate primera es una film interesantísi donde como siempre el conocido tor Warner Oland encarna con ma tría insuperable su papel de detective, descubriendo los más teriosos asesinatos y la segunda, cos de remate», una divertidísima lícula que se puede llamar una dadera carcajada cinematográ por las endemoniadas ocurrencias los cómicos por excelencia Herm Ritz. Los precios serán como de tumbre: 15 cts. luneta en la tanda 4:30 y 20 cts. a las 8:30. La cha tertulia familiar y los niños, 10 tavos a todas horas.

Mañana estreno de la chispea película de Jane Withers, «45 pa

RIVOLI: MAÑANA: «ROSALIA»

Debido a ciertas reparaciones hay necesidad de hacer en el s no habrá función hoy en el Rívoli», de 4a. y 5a., Reparto La S rra. Mañana iniciando una serie grandes estrenos que prepara esta semana la empresa de este tocrático teatro, se presentará el estreno de la deslumbrante «Rosalía», la más lujosa producción presentada en la pantalla. Un sol bio derroche de arte y espectacu ridad, con un coro de 500 muchach encantadoras, 250 balladoras de y 125 parejas acrobáticas. Un verd dero milagro del cinema, la glori ficación del baile por la reina del coneo la incomparable Eleanor Po well, y las más dulces melodías c tadas por el mejor barítono de los nos presenta como un apuesto cad te de West Point, enamorado ap mente de una traviesa chiquilla.

Completando el programa se estr nará el último Noticiario Paramou y la despampanante comedia de sy Kelly, «El niño del cuento». L precios para hoy serán los del pri mer turno: 20 cts. luneta en la tan da de 4:30 y 30 cts. por la noche. Niños 15 centavos.

(Más Gacetillas en la Pág. siete)

M.E.C.D. 2016

ACETILLAS

REINA: «LA VENGANZA DE TARZAN»

...ve otra vez a la pantalla el ...s más espectacular que se ha ...do en el corazón de la selva «La ...anza de Tarzán». Vea usted cómo un hombre semi-salvaje logra ...rse de los exploradores que van ...arle su más preciado tesoro: ...venganza de Tarzán» nos dejará ...ados cuando veamos a un ...hombre luchando a brazo partido con ...ge de la Selva, de esta fiera, ...no cree usted que será el vence-... Sus protagonistas son Glenn ...s, Eleanor Holm (campeona de ...ión de Estados Unidos) y G. ...

...ión, emoción, romance, miste-...rio, todo sabiamente mezclado, hace ...

RIALTO: «LA LEY QUE OLVIDARON»

...lto» vestirá hoy sus mejores ...s para presentar a la estrella de ...lias: Libertad Lamarque, en su ...r creación, la obra cumbre, «La ley que Olvidaron». Película que se ...ngerado a sí misma en la labor ...pretativa y como cantante. «La ley que Olvidaron» es una obra pre-...nta y también lo será de cuantos ...an. Un drama distinto a todos. Película sensacional.

...también se exhibe con «La Ley ...

LARA: «HOLLYWODD SE DIVIERTE» (10 Cts).

...n precioso programa es el que ha ...ado para hoy el elegante cine ...s familias, «Lara», de Prado y ...nes, con el teléfono F-2421, ri-...ndo el más popular precio de la ...

...función continua de 2 de la tar-... 11 y 30 se exhibirá revista, co-...dia, estreno de la bella, regia y ...inal super comedia «Hollywood ...iviértete». Y estreno de la formi-...dable, soberbia super joya «Callejón sin salida», con Silvia Sidney y Joel Mac Crea.

Precios: luneta 10 cts. a todas horas. Entre y salga cuando quiera. La función es continua.

Mañana: «Fang el Temerario» y «Enterrados vivos».

El miércoles: «Una frívola heredera» y «Campeón de nacimiento».

PRADO: «AMAPOLA DEL CAMINO»

...ra hoy tiene «Prado» a petición ...numeroso público la más bella y ...inal creación del nuevo cantor ...icano Tito Guizar, «Amapola del ...ino». Comenzando la matinée, ...mo siempre a las 2:00 y las tandas ...las 5:00 y 8:15, exhibiendo en pri-...er lugar la película que consagró a ...a diminuta actriz Shirley Temple ...como una genial actriz «Dejada en ...ema», y el estreno de la más be-...a y original producción del popular actor de «Rancho Grande» Tito Guizar, «Amapola del Camino»; completando el programa una revista y un gracioso cartón.

Los precios serán los de siempre: 10 cts. Luneta o preferencia á todas horas. Mañana nuevamente «Amapola del Camino», por Tito Guizar y la delicioso joya de Claudette Colbert «Lirio Dorado». El miércoles, función de 2 a 8, con «Melodías de Broadway», por Eleonor Powell, y «Saratoga», por Clark Gable.

VERDUN: «LA MUJER DE NADIE»

Dos magníficos estrenos anuncian ...ra hoy las carteleras del predilec-...o «Verdún», único teatro que ofrece ...espectáculo al aire libre, presen-...ando en función continua desde las ...de la tarde la intrigante produc-...ión «La Legión de los Desaparecidos», con Ralph Forbes y la extraor-...naria producción mexicana «La ...ujer de nadie», bellísima cinta in-...erpretada por Adela Sequeros y Ma-...o Tenorio. Una bonita variedad y el Noticiario Universal, completan el programa.

Los precios que rigen son 15 centavos luneta hasta las 6:30, y 20 centavos después. Los niños 10 centavos y la tertulia con butacas 10 centavos a todas horas.

Mañana este mismo programa. El miércoles «La muñeca negra», con Nan Grey y «La novia de la Armada», por Cecilia Parker y Eric Linden.

ACTUALIDADES: «EL VIEJO BORRACHIN»

Un programa muy colocal es el que ...rece hoy a sus asiduos el simpáti-...o y céntrico cine de las familias, «Actualidades», de Monserrate 8 y 10 ...o el teléfono M-5575.

En función continua de 2 de la ...rde a 11 y 30 de la noche, se pasa ...r la pantalla revista, comedia, es-...reno de la soberbia y colosal pro-...ducción «El viejo borrachín», con Betty Funnes y Wallace Beery, estreno de la grandiosa, sensacional super joya «Madre Tierra», con Louise Rainer y Paul Muni, y el episodio 12 de la emocionante super serie «Robinson Crusoe».

Mañana: «El hijo de Alí Babá». El miércoles: «El bastardo» y «El precio de la fama».

LIRA: «CLEOPATRA»

La cartelera del simpático y ele-...ante cine de las familias, «Lira», de ...dustria y San José, con el teléfo-...o M-4464, ofrece hoy un programa ...uy soberbio.

En su función continua, siempre ...omenzando a la 1 y 30 de la tarde ...se exhibirá revista, comedia, estreno ...de la comedia, histórica producción ...«Cleopatra», creación de la bella actriz Claudette Colbert, y estreno de la sensacional, formidable producción «Las Cruzadas», con Robert Wilcoxon y otras estrellas.

Precios: mayores 10 cts. hasta las 6 y 30, y 15 cts. después. Los niños 5 cts. a todas horas. Entre y salga cuando quiera.

Mañana: «Su implacable rival» y «La rancherita».

FLORENCIA: GRAN HOMENAJE A GRACE MOORE

Un grandioso homenaje rendirá ...a empresa de este nuestro tea-...o a la excelsa diva, ídolo del mun-...do entero, Grace Moore, presentando ...sus más excepcionales triunfos: ...«La maña del ruiseñor» y «Preludio ...de amor». Completa el programa el ...espectacuoso cartón en colores «Mo-...ra en Cubierta» y el noticiario Fox ...Movietone. Los precios, 20 centavos ...hasta 5.30 y 30 centavos después. ...Niños, a todas horas, 15 centavos y ...tertulia familiar 10 centavos por la ...tarde y 15 centavos por la noche.

Mañana, Carole Lombard, Fred Mac Murray y John Barrymore, en la ultra-divertidísima supercomedia «La diablita mentirosa», y la emocionante film «Sofía Lang en Hollywood», con Gertrude Michael. El miércoles, Ralph Forbes en «La legión de los desaparecidos» y el épico y espectacular drama «De regreso». El jueves, Jane Withers en «Cuarenta y cinco papás» y «Mi abuelito». El viernes, Eddie Cantor en «El hijo de Ali Babá» y «La venganza de Tarzán».

MAJESTIC: «CONTRA EL IMPERIO DEL CRIMEN»

Para hoy ha seleccionado la em-...presa de este cine MAJESTIC, de la ...calle de Consulado número 116, con ...teléfono M-4477, un maravilloso ...programa el cual ha titulado **Una ...vez en Chicago.**

El teatro abrirá sus puertas a las ...4 de la tarde, exhibiéndose cartón ...de dibujos, una comedia, revista de ...actualidades mundiales, las estupendas ...reproducciones de pistoleros, titu-...lada «Especialista en coartadas», «El ...asesino escondido», Bruce Cabot en «La destrucción del hampa» y como complemento el dinámico actor James Cagney en «Contra el imperio del crimen».

Aunque el programa es de primera calidad los precios serán populares, a base de mayores hasta las 6.30 10 centavos; después, 15 centavos; tertulia: damas y niños 5 cts. y caballeros 10 centavos.

Mañana: «La isla diabólica», de un selecto reparto de estrellas y «Quién carga con el muerto».

CUATRO CAMINOS: «HONRARAS A TUS PADRES»

...ntinuamente un fenomenal progra-...ma en el concurrido teatro de las ...Tres, el cine CUATRO CAMINOS, ...Zanjas y Basscoain 637, con el teléfono ...U-3700, el mejor sonido, la mejor ...proyección, ventilación especial. Co-...menza el regio programa a las dos ...de la tarde, desfilando por la regia ...pantalla la emocionante superpro-...ducción hablada en español, inter-...pretada por René Cardona, titulada ...«Honrarás a tus padres», y el formi-...dable drama «Encrucijadas del amor» ...interpretado por Franchot Tone, Vir-...ginia Bruce, Maureen O-Sullivan; se ...trata de una tragedia de amor. La situación de un hombre subyugado por el amor de una mujer y esclavo del deber de su profesión de médico. Además se exhibe cartón, comedia. Los precios que rigen son: hasta las 6.30 de la tarde, 15 centavos; después, 20 centavos; los niños y la comodísima tertulia, con magníficas butacas, 10 centavos a todas horas.

Mañana, la obra cumbre de la cinematografía española, el formidable preestreno de la superproducción «El barbero de Sevilla», por la encantadora Rosita Díaz y Miguel Ligero; además de «La ciudad de acero».

INFANTA: «JALISCO NUNCA PIERDE»

...Continúa el programa ofrece a sus ...distinguidos y asiduos concurrentes, ...el moderno y cómodo teatro IN-...FANTA del circuito Edelberto de ...la Torre, de Infanta y Neptuno, te-...lé U-3700, con dos magníficas ...películas totalmente habladas en es-...pañol, siendo la principal «Jalisco ...nunca pierde», con Chaflán, Loren-...cillo y otros conocidos artis-...tas que no es necesario nombrar, pues ya son conocidos del público; le sigue en turno la cinta que tiene por título «Allá en el Rancho Grande», con Tito Guizar, René Cardona y Esther Fernández, y completa el programa el cartón de Popeye, «Me los como vivos» y una variedad musical.

Mañana: «Huracán».

El jueves: estreno en Cuba de «Bajo el cielo de Hawaii», por Bobby Breen. El domingo: «Rosalía».

OLIMPIC: MAÑANA: «EL HIJO DE LA CALLE»

...Se presenta por última vez la ...película de este preferido teatro la ...Central film que tuvo el honor ...de inaugurar «Fausto»: «La ciudade-...la del silencio», con Annabella. Com-...pleta el programa el crispante drama ...«Muerte anónima», con Fay Wray ...y Gerald Arlen y noticiario. Los ...precios 30 centavos por la tarde y ...noche, por la noche. Nigos, tar-...de, 20 centavos, y tertulia ...10 centavos por la tarde y ...15 centavos por la noche.

...Mañana, el profundamente huma-...no drama «El hijo de la calle», con el genial Gary Cooper. La cruel odisea de un muchacho que descubre que su padre es un farsante y un traidor. Conjuntamente se exhibirá la lindísima joya musical «Tuyo es mi querer», con Alice Faye y George Murphy. El miércoles, «El hijo de la calle» y Deanna Durbin en «Cien hombres y una muchacha». El jueves, Jane Withers en «Cuarenta y cinco papás», y Eddie Cantor en «El hijo de Ali Babá». El viernes, en día de gran gala, la maravillosa superproducción española de Cifesa: «El barbero de Sevilla». La película más lujosa y espectacular entre todas las de todos los idiomas de 1938. «El lunes, Simone Simon en «No me quieras tanto».

Busto desarrollado y reconstituido con las saludables y reconstituyentes

PILDORAS ORIENTALES

Solicite gratis hoy el folleto descriptivo, se lo enviamos bajo sobre sin membrete, Dirijase a P. ORIENTALES, Apartado 1244, Habana

EN CALZONCILLOS ¡UNO!

VITI

DESPUES NINGUNO

JAULAS PARA PAJAROS

DE BRONCE PURO Y FINISIMO COLOR DE ULTIMA NOVEDAD, PRECIOS ATRACTIVOS, Ferretería OLAVARRIETA, Neptuno 106, entre Campanario y Perseverancia

A-9480, LA LLAVE

VIVES: HOMENAJE A L. PONS

VIVES, en la calle B, entre 27 y 29, en el Vedado, con el teléfono F-3128, del circuito de Edelberto de Carrerá.

Este elegante cine inaugura hoy su temporada popular de verano, rigiendo nuevos y módicos precios y ofreciendo los mejores programas.

Hoy se inaugura la temporada popular, comenzando las tandas, que serán dos, la primera a las 4.30 de la tarde y la segunda a las 8.30 de la noche, exhibiéndose hoy revista, comedia y estreno de las monumentales, regias y preciosas joyas musicales «El ruiseñor del cabaret» y «La muchacha de París», dos grandes creaciones de la genial cantante Lily Pons y otras estrellas.

Los precios que rigen hoy y que regirán en lo sucesivo son: mayores, 10 centavos en la tanda y 15 centavos por la noche: los niños y la tertulia, 10 centavos.

Mañana, homenaje a la genial reina del tango, Libertad Lamarque, con «Besos brujos» y «Ayúdame a vivir».

GRIS: «EL PRECIO DE LA GLORIA»

Las carteleras del GRIS, el elegante y favorecido cine de la calle Baños y 17, en el Vedado, con el teléfono F-4292, anuncian para hoy un programa muy soberbio y grandioso, de homenaje a la genial actriz Katherine Hepburn.

A las 4 de la tarde y 8.15 de la noche se exhibirá la soberbia, regia producción «La marimacho», con Katherine Hepburn.

En tandas elegantes de 5.30 y 9.45, se ofrece una revista y regio preestreno de la grandiosa, extraordinaria superjoya «El precio de la gloria», con Katherine Hepburn, Gail Patrick, Ginger Rogers, Adolphe Menjou y otros.

Precios: mayores, 20 centavos en la tanda y 30 centavos por la noche. Niños, 15 centavos y tertulia 10 centavos a todas horas.

Mañana: programa en español, con «Bajo el cielo de México» y «¡Qué tío más grande!».

MODERNO: «EL BUCANERO»

En los turnos de tarde y noche sube por última vez la grandiosa producción, titulada «El bucanero», de Fredric March, Franciska Gaal; y «Barreras rotas», de Leo Carrillo y Jean Parker; el cartón «Andante y ligero», de Popeye; y un noticiario Fox. Hasta las 6.30, 20 centavos; después, 30 centavos; niños, 15 centavos; tertulia familiar, 15 centavos a todas horas.

Mañana: «La ciudad de acero», de Spencer Tracy, Luise Rainer; y «Encrucijada del amor», de Franchot Tone, Maureen O-Sullivan. Lunetas, 10 centavos.

El miércoles, «La ciudad de acero», y «Ama, vive y aprende», de Robert Montgomery, Rosalind Russell. Lunetas 10 centavos.

El jueves y viernes, la sensacional producción Artistas Unidos: «Huracán», de John Hall, Dorothy Lamour.

NORMA: «COMO SE ENGAÑA A UN MARIDO»

El elegante y siempre concurrido cine de las familias NORMA, sito en Concha y Luyanó, con el teléfono X-2321, ofrece hoy un original y muy simpático programa a sus asiduos.

En dos funciones de hoy, la primera a las 5 de la tarde y la segunda a las 8.30 pasa por la pantalla gigante: revista, comedia, estreno de la magnífica, original producción «El curandero», con Edmund Lowe y estreno de la divertida, original producción, toda en español, «Cómo se engaña a un marido».

Rigen precios popularísimos hoy en el NORMA, el predilecto cine de las familias de Luyanó.

Mañana, programa estupendo, con «Chapayev» o «El guerrillero rojo» y «Tres mujeres».

WILSON: «BAJO EL CIELO DE MEXICO»

WILSON, en Belascoaín y San Rafael, U-5863. 10 centavos de 1.30 a 6.30 y 15 centavos después; niños, 10 centavos a todas horas.

La mejor proyección y el más perfecto sonido en la Habana, con el nuevo equipo sonoro «Phillips», con pantalla de plata.

Hoy, tarde y noche, la revista semanal Fox Sound News, y el cartón en preciosos colores «Compinches», y las superatracciones «Una porteña optimista», estupenda comedia en español, interpretada por Nedda Francy, Santiago Arrieta y Orestes Caviglia; y «Bajo el cielo de México», la formidable superproducción extraordinaria, toda en español, interpretada por Vilma Vidal, María Luisa Zea, Rafael Falcón (El Chaflán), Barcelata y Pardavé.

A las 5 p.m., «Una porteña optimista» por Nedda Francy, Santiago Arrieta y Orestes Caviglia; y «Bajo el cielo de México», por Vilma Vidal, María Luisa Zea, Rafael Falcón y Chaflán.

Mañana, el mejor programa de la ciudad, con las formidables joyas «El encanto de la bohemia», monumental producción extraordinaria, interpretada por Jean Kiepura y Martha Eggert, con música de Puccini; y «Mamá Colibrí», magistral film, interpretada por Huguette Duflós y Jean Pierre Aumont, con Bernard Lancret.

TOSCA: «YOSHIWARA» Y «HOMBRES NUEVOS»

TOSCA, el elegante teatro de 10 de Octubre número 541, en la Víbora, con el teléfono I-3099, ofrece hoy un programa muy estupendo.

En tanda elegante a las 5 de la tarde y nocturna a las 8.30 de la noche, pasa por su pantalla gigante revista, comedia, estreno del grandioso, extraordinario drama de amor «Yoshiwara», con Sesue Hayakawa, y estreno de la soberbia, colosal producción «Los hombres nuevos».

Rigen hoy en el TOSCA precios populares.

Mañana: «La venganza de Tarzán» y «El viejo borrachín, con Wallace Beery.

INGLATERRA: «BAJO EL CIELO DE MEXICO»

INGLATERRA, en San Rafael y Consulado, M-5527, 10 centavos de 1.30 a 6.30 y 15 centavos después; niños, 10 centavos a todas horas.

La mejor proyección y el más perfecto sonido de la Habana con el nuevo equipo sonoro Sincrofilm Philips», con pantalla de cristal.

Hoy, tarde y noche, la revista semanal Fox Sound News y el cartón especial en preciosos colores, «Compinches», y las super atracciones tituladas «Una porteña optimista», estupenda comedia en español, interpretada por Nedda Francy, Santiago Arrieta y Orestes Caviglia; y «Bajo el cielo de México», formidable superproducción extraordinaria, en español, interpretada por Vilma Vidal, María Luisa Zea, Rafael Falcón, El Chaflán, Barcelata y Pardavé.

A las 5 p.m., «Bajo el cielo de México», por Vilma Vidal y Rafael Falcón, y «Una porteña optimista», por Nedda Francy y Santiago Arrieta.

Mañana: el mejor programa de la ciudad, con las formidables superproducción «El encanto de la bohemia», monumental producción extraordinaria, interpretada por Martha Eggert y Jean Kiepura, con música de Puccini, y «Mamá Colibrí», regia film suprema, interpretada por Huguette Duflós, Jean Pierre Aumont y Bernarl Lancret.

CRONICA

BODA ELEGANTE

OLGA BISCAY HEVIA.—Ante el altar mayor de la Parroquia de Jesús del Monte, que rebosaba de invitados, se verificó anoche la boda de la bella y gentil señorita Olga Biscay Hevia y el correcto y estimado joven Alberto Fernández.

Bella como nunca, elegantemente ataviada, llegó hasta el ara la encantadora desposaja.

Se completaba su «toilette» con el ramo de mano, creación maravillosa de los grandes floristas de «El Fénix», el afamado jardín de Antonio Martín en el paseo de Carlos III.

Era un precioso «Colonial bouquet» tejido todo con albos y bellísimos lirios.

Fueron padrinos la señora Juana Hevia viuda de Biscay, madre de la novia, y el padre del novio, señor Alberto Fernández Morejón.

Testigos por ella:

Los señores Manolo Biscay, doctor Eduardo Hernández, capitán Armando Romeu, Manuel Bahamonde y Evaristo Rebollar.

Por el novio:

Los señores Juan García, Lisinio Puero, José Esteve, René Biscay, Reinaldo Gómez y Moisés Rico.

El automóvil que condujo a los novios lucía en su interior un bellísimo adorno floral; trabajo fino y exquisito en el que se lucieron los artistas del gran jardín «El Fénix».

¡Felicidades!

EL DOCTOR HORACIO FERRER. Este eminente oculista, gloria legítima de Cuba, acaba de operar de cataratas al distinguido abogado de Santa Clara doctor Epifanio Calá, el cual ha quedado perfectamente bien después de la difícil intervención quirúrgica en la que puso el doctor Ferrer toda su ciencia.

El ilustre operador fué auxiliado por el talentoso médico doctor Guillermo Díaz Rivero.

Enhorabuena.

CUBA Y ROJO: COLOSALES PROGRAMAS

Uno de los más colosales programas de la Habana lo anuncia hoy el simpático y favorito cine familiar CUBA, de Suárez y Corrales. En tanda y nocturna se exhibirá, a precios populares: revista, comedia, estreno de la grandiosa, sensacional superproducción en colores «Tifón», con Oscar Homolka y Frances Farmer, y estreno de la preciosa, regia superjoya «Le conoció en París», con Claudette Colbert y Melvyn Douglas. Mañana, «Bajo el cielo de México», con el Chaflán, y «El goce de la venganza».

Un programa soberbio es el que anuncia a sus favorecedores el simpático y céntrico cine de las familias, SALON ROJO, de Monte y Antón Recio. En tanda a las 5 y nocturna a las 8.15, se pasa por la pantalla gigante del ROJO: revista, comedia, estreno de la soberbia, emocionante producción «El dedo acusador», y estreno de la maravillosa, regia, preciosa superjoya musical en español, «Amapola del camino», con Tito Guizar, Andrea de Palma y otros. Precios popularísimos. Mañana, «Escándalos en la armada» y «El hombre número 13».

UNIVERSAL: «LA DIABLITA MENTIROSA»

Llena se verá hoy la espaciosa y confortable sala del popular cine UNIVERSAL, de Egido, entre Muralla y Sol, pues brinda un programa muy soberbio, que hará las delicias de sus asiduos.

En función continua de una a 11.30 se pasa por la pantalla: revista, comedia, estreno de la grandiosa, regia, preciosa supercomedia de original argumento «La diablilla mentirosa», con Carole Lombard y Fred MacMurray, y estreno de la emocionante, estupenda cinta de mucha acción, «El bandido del desierto», con Buster Grabbe, y el episodio 7 de la sensacional superserie «Aguilucho». Precios: populares son los que rigen hoy.

Mañana: «Cuna vacía», «Las cuatro milpas» (ambas en español) y episodio.

BELGICA Y VIOLETA: BUENOS PROGRAMAS

BELGICA: «Así es el tango». Un selecto programa para hoy es el que ha seleccionado la empresa de este concurrido cine de Egido y Corrales, al precio de 5 centavos para damas y niños en matinée y tanda, pasándose en todos los turnos la grandiosa producción Tito Lusiardo, titulada «Así es el tango», y completándose el programa con la interesantísima producción interpretada por Warner Baxter, y que lleva por título «El cazador blanco». Mañana: «Mi abuelito», por Jane Withers y «Heidi», por Shirley Temple.

VIOLETA: «Plata en la luna». Un grandioso e interesante programa es el que la empresa de este cine familiar, situado en Monte y Rastro, se complace en ofrecer a su numeroso público al precio de 5 centavos todos en matinée y tanda, pasando en todos sus turnos la maravillosa producción por Roger Pryor titulada «Plata en la luna», y como complemento, la grandiosa producción por Conrad Nagel, titulada «Sucedió en Mandalay». Mañana: un grandioso programa con dos magníficas producciones. El miércoles 11: episodio 13 del «Nuevo Robinson Crusoe», «Callejón sin salida», por Silvia Sidney y «Así es mi tierra», con Cantinflas y Medel.

«SUCEDIO EN LA HABANA», UN MAGNIFICO FILM NACIONAL

Este film cubano, primera película sonoro-musical producida en Cuba, nos presenta un conjunto seleccionado de todo lo mejor de nuestro suelo, tanto en paisajes, tipicismos, música y canciones, como en artistas del teatro y el radio.

La compañía Películas Cubanas, S. A., productora de esta cinta, ha seleccionado un magnífico elenco entre artistas contratados en Cuba, principalmente, y en el extranjero, todos los cuales han rendido una hermosa labor. Primeras figuras como la de la bellísica Luana de Alcañiz, cubana internacionalmente conocida como actriz y bailarina, que ha hecho numerosas películas en Hollywood y en España; Juan Torena, filipino-español, actor con un brillante record cinematográfico, admirado por los públicos en sus producciones de habla hispana y en inglés; el Tío Lamparita, de la popularísima cinta «No basta ser madre», o séase Carlos Orellana, que caracteriza estupendamente la figura de un ingeniero alemán. Y como la representación más genuina de lo afrocubano: Rita Montaner, figura estrella del arte vernaculo, que inicia su aventura fílmica en «SUCEDIO EN LA HABANA» con gran brillantez, y quien salpica este film de la gracia criolla, maliciosa y sandunguera, de la inimitable manera que sólo ella posee.

Espléndidos conjuntos coreográficos, cantantes como Margot Alvariño, María de los Angeles Santana, Ubaldo Catasus, Osvaldo Escobar, música típica interpretada por populares orquestas como la «Casino de la Playa», «Trío Pinareño», «Cuarteto Luna» y principalmente los momentos musicales que nos brinda la Orquesta Sinfónica de la Habana, que, bajo la dirección del maestro Gonzalo Roig, interpreta admirablemente las propias partituras y las inspiradas de nuestro compositor folklorista Gilberto Valdés.

20 DE MAYO

Desde el 12 al 20 de Mayo, los Ferrocarriles expenderán diariamente boletines de ida y vuelta a precios muy rebajados, según los ejemplos que a continuación se citan:

DESDE HABANA

(Válidos para regresar hasta el 31 de Mayo)

a	la.	2a.	a	la.	2a.
Bayamo.....	$11.00	$8.80	Manzanillo..	$11.76	$ 9.40
Camagüey...	8.16	6.54	Sabanaso...	10.44	8.36
Ciego de Avila	6.48	5.32	Sagua.....	3.50	2.50
Caibarién....	4.00	3.00	Santa Clara.	3.00	2.50
Cienfuegos...	3.00	2.50	Stgo. de Cuba	12.92	10.34

REBAJA EN LA TARIFA DE DORMITORIO

También se hará una rebaja en la tarifa de dormitorio a los viajeros que se dirijan a Santa Clara y lugares más allá con estos boletines.

PASE SUS VACACIONES EN CUBA

Los Ferrocarriles le proporcionan boletines de ida y vuelta, incluyendo los gastos de Hoteles en Varadero, Trinidad, Isla de Pinos, Camagüey y Santiago de Cuba.

Pida nuestro folleto conteniendo detalles completos de estos viajes de vacaciones al teléfono M-9488.

FERROCARRILES UNIDOS DE LA HABANA

Protéjase contra accidentes viajando en tren

PENSION COMPLETA

DESDE $3.50 DIARIOS POR PERSONA Y SEGUN HABITACION QUE SE DESIGNE

Habitación con vista exterior, desayuno, almuerzo y comida, disfrute de las aguas y baños minerales, del Parque de los manantiales y extensos terrenos del Balneario.

Si no puede venir a los manantiales, ellos irán a su casa pidiendo el agua a su Depósito; Tacón número 4. Teléfono A-7627.

$0.90 EL BOTELLON DE 20 LITROS

Sintonice la hora "San Miguel de los Baños" por la estación C.M.B.S., Calzada y H, Vedado, en 770 kilociclos, todos los lunes, miércoles y viernes, de 3 a 4 de la tarde

GRAN HOTEL DEL BALNEARIO

¿SE SIENTE USTED CANSADO?

TOMESE UNA VACACION EN EL "GRAN HOTEL DEL BALNEARIO DE SAN MIGUEL DE LOS BAÑOS" — EL PARAISO DE CUBA —

A 800 pies sobre el nivel del mar, en el centro de un valle primoroso rodeado de bellísimas montañas, con manantiales de AGUAS recomendadas por todos los médicos más afamados y comprobadas por más de dos siglos como milagrosas para la curación de las afecciones de las vías digestivas y urinarias, para la diabetes y todos los trastornos de la nutrición.

El Gran Hotel del Balneario es una magnífica construcción con 50 habitaciones confortables, Restaurant de primera clase, Baños y Aguas minero-medicinales, Parques y arboledas, Juegos de Salón y al aire libre, Médico Director, Farmacia, Laboratorios Clínico e Hidrológico, Rayos X, Gabinete Dental, Departamento de Fisioterapia y todos los adelantos modernos.

Confortables coches-pullman que hacen diariamente el viaje desde Zulueta y Teniente Rey (Gran Hotel) a las 2 P. M., así como pisi-corre desde el mismo lugar a las 3 P. M.

DIRIJASE AL GRAN HOTEL DEL BALNEARIO. SAN MIGUEL DE LOS BAÑOS.
INFORMACION EN LA HABANA POR EL I-3324.

M.E.C.D.-2016

BELLO HOMENAJE DE LOS OBREROS CATOLICOS DE CUBA AL R. P. CAMARERO

Con motivo del onomástico del director de esta agrupación Rdo. P. Jorge Camarero sus componentes le rindieron un bello homenaje de cariño el domingo 24 de abril último.

A las dos de la tarde se reunieron en el salón de actos de la iglesia de Reina todos los asociados.

Se inscribieron para ser bautizados en días sucesivos veinte asociados y aspirantes con la autorización de los respectivos párrocos y gratuitamente.

A las tres dió principio el acto.

Habla primero el asesor señor Gabriel Amenábar, el cual dice: «Que el Padre Camarero es un pedazo del corazón de la agrupación que lleva tres años de fundada.

Habla luego del problema social obrero en Cuba.

Felicita al P. Camarero diciendo que con sus 75 años pronunció este año el sermón de las Siete Palabras en Reina.

Habla luego la presidenta señora María Rubio de González, su tema fué: «Amaos los unos a los otros».

Sus palabras fueron escuchadas con gran atención, y muy aplaudida.

Le siguió en turno el señor Valentino Torres, este asociado felicita al P. Camarero y a las damas de Jesús Crucificado que tanto ayudan al director en favor de la Asociación.

Dicho señor traía la representación del sub secretario de Gobernación doctor Juan Rodríguez Pintado.

Habla luego el Padre Camarero, rogando que todos los domingos cuartos asistan por la mañana al acto religioso y por la tarde a las cuatro a la reunión.

Que este mes de mayo, cita para el día ocho para acordar alguna fiesta para el veinte de mayo.

Terminó entre una gran ovación de aplausos.

Hablaron luego los señores doctor Armando Bolaños y el presidente Ricardo Castillo, ambos tienen bellas frases para las Damas de Jesús Crucificado y el P. Camarero.

El señor Agustín Acosta cantó una hermosa plegaria al Crucificado, recibiendo grandes aplausos.

Presidieron el acto el P. Camarero, las señoras María Rubio de González presidenta, Zoila Noroña de Reyes, tesorera, señoras Teté y Amparito Mendizábal con las otras damas de Jesús Crucificado señores Gabriel Amenábar (Asesor) y Guillermo Martínez con la directiva de la Agrupación que la integran: Presidente: Ricardo Castillo; vice: Manuel V. Cuesta; Secretario: Juan González; vice: Mario López. Tesorero: José Castillo, vice: Modesto Wilson; Secretario de Correspondencia: Mario Pedroso.

Terminado el acto literario, el presidente obsequió a los concurrentes con un ponche y la tesorera señora Zoila Noroña de Reyes, con seis sabrosos cakes.

DIARIO DE LA MARINA, reitera su felicitación al veterano hijo de San Ignacio, Rvdo P. Jorge Camarero, S. J. Así mismo felicita a las Damas de la Congregación de Jesús Crucificado y su Madre Dolorosa, por la generosa ayuda que prestan al Padre Camarero en favor de sus queridos obreros y a estos por el bellísimo homenaje tributado a sus protectores.

CAYO DEL BALCON

Al caerse a la calle desde el balcón de su domicilio, se lesionó anoche de gravedad Agapito Sánchez, de 29 años de edad y vecino de San Joaquín 33, altos.

NOTICIAS CATOLICAS

CULTOS CATOLICOS PARA EL MARTES

En la iglesia parroquial de San Nicolás de Bari, el Jubileo Circular.

La exposición después de la última misa que en esta iglesia se celebre.

A las cinco de la tarde, Santo Rosario, visita a Jesús Sacramentado, cánticos, bendición y reserva.

En San Francisco

Los trece solemnes martes de San Antonio de Padua en preparación a su fiesta onomástica del trece de junio:

A las siete y treinta de la mañana misa de comunión general.

A las nueve misa solemne de ministros, sermón procesión y bendición de San Antonio a los enfermos.

Después de la misa de ocho y nueve ejercicio de los trece martes y veneración de la reliquia de San Antonio.

A las cinco de la tarde, exposición de Su Divina Majestad, estación, corona seráfica, ejercicio de los trece martes y preces del mes de María, sermón, bendición y reserva, veneración de su reliquia y ofrecimiento de flores a la Madre del Amor Hermoso y Reina de todos los Santos.

Nota: Se advierte a los fieles que el mes de María o de las Flores, se practica en esta iglesia, los lunes, miércoles y jueves, viernes y sábados a las ocho de la noche.

Martes, a las cinco de la tarde, conjuntamente con los solemnes cultos de los trece martes.

Los domingos a las tres de la tarde con los de la función correspondiente a cada Asociación.

En la S. M. I. Catedral

Celebra sus cultos mensuales la Hermandad de Nuestra Señora de Loreto con misas a las ocho y a las nueve en su capilla de la Santa Metropolitana iglesia Catedral.

En la iglesia de Reina

A las ocho de la mañana, ejercicio de los trece martes de San Antonio de Padua, misa, plática, comunión y veneración de su reliquia.

La parte musical a cargo de las Huerfanitas del colegio Asilo San Vicente de Paúl, las cuales invitan a estos cultos a sus bienhechores y protectores.

Asimismo, a los fieles devotos de San Antonio de Padua.

En la iglesia de María Auxiliadora

Los martes perpetuos de San Juan Bosco en la iglesia de María Auxiliadora:

Misas armonizadas a las siete y cuarto, ocho y ocho tres cuartos de la mañana.

A las cinco de la tarde, Rosario, ejercicio de los martes, plática anecdótica, bendición eucarística y veneración de la Reliquia.

En la iglesia del Santo Angel

A las ocho de la mañana, misa, ejercicio de los trece martes y canto del Responsorio de San Antonio de Padua.

Mes de María

En todos los templos, solemne ejercicio del mes de María: Rosario, ejercicio meditado y ofrecimiento de flores con cánticos.

En la iglesia del Cristo, al final de estos cultos, se da bendición eucarística.

Misa de comunión general en honor del P. Domingo C. D.

La Pía Unión de Santa Teresita y la Asociación de la Madre del Amor Hermoso, celebrarán misa de comunión general a las siete y treinta de la mañana del jueves 12 del actual, en honor de su muy amado Padre Director, el muy estimadísimo Padre Domingo del Santísimo Sacramento, A. C. D. como homenaje en sus días.

El Padre Domingo, carmelita de elocuente palabra, gran escritor como lo habrán apreciado nuestro lectores en los bellísimos escritos que hemos publicado de su brillantísima pluma, exquisito cantor y profesor notable de canto, ha dotado a la iglesia parroquial del Carmen en colaboración del Padre Eugenio de San José, C. D., organista de la misma, de un magnífico coro de tiples.

El NOTICIERO DEL LUNES, se complace en felicitarle deseándole un feliz día de su Santo.

LA FIESTA DEL NAZARENO RESULTO BRILLANTE EN EL TEMPLO DE JESUS MARIA

El Párroco de Jesús, María y José R. P. Francisco García Vega y las Esclavas de Jesús Nazareno, celebraron con gran esplendor la fiesta y procesión anual en honor del Divino Nazareno, el viernes 29 de Abril.

Se ajustó al siguiente programa:

A las 7.30 a.m. el Padre Franqueza S. Chp Celebró la Misa de Comunión general que armonizó el tenor señor Tomás de la Cruz, organista de la Iglesia parroquial de la Sagrada Familia y Cronista Católico de «El País».

La Mesa eucarística estuvo muy concurrida.

A las 8.30 a.m. el Párroco y Director de las Esclavas procedió a la bendición e imposición de distintivos a las nuevas Esclavas de Jesús Nazareno.

Amenizó el acto el organista del templo, Tomás de la Cruz.

A las 9 de la mañana celebró con toda solemnidad la Misa el Párroco y Director de las Esclavas de Jesús Nazareno, Padre Francisco García Vega, asistido de los Padres Escolapios Franqueza y Marina, del Sacristán Jesús de la Cruz y de los Acólitos Mario Cusimano, que actúa de Ceremoniero; José Cusimado, de Ceroferario 1o y José Cumenti de 2o.

Predicó hermosísimo sermón el R. P. Dr. Alfredo Llaguno, el cual demostró que Jesucristo era Dios, pues había triunfado con medios completamente opuestos a los humanos. Todos los hombres van en pos de la fama, del poder, de los honores, de las riquezas etc. para alcanzar renombre imperecedero pero Jesucristo abraza la pobreza la adyección, la muerte, como un vil malhechor. El es levantado en la cruz patíbulo entonces de los condenados a muerte y entonces es cuando todo lo atrae hacia sí, como lo había predicho. Sólo Dios puede hacer que muerto como un criminal alcance entonces, su triunfo sobre todas las cosas.

Exhorta a corresponder al beneficio de la Redención, para así alcanzar la eterna salvación.

Fué un grandioso sermón.

El Padre Llaguno fué muy elogiado y felicitado.

Las señoras Dulce María Mola, Nena Frau de Aponte, señorita Nieves Alvarez, señor Tomás de la Cruz, cantantes acompañados al violín por el maestro señor Raimundo Toll y de Hoyos y al armonium por el laureado maestro Pastor que dirige el conjunto, y toma a la vez parte en el canto interpretaron magistralmente la Misa de Battman.

Al Ofertorio, Plegaria al Nazareno del Maestro Pastor y después de la Misa. Himno a Jesús Nazareno, letra del inolvidable Monseñor Santiago G. Amigo y música del laureado compositor don Rafael Pastor.

Al alzar se tocó el Himno Nacional. Fué muy ensalzada la parte musical.

El templo parroquial del barrio de Jesús María, interior y exteriormente, se hallaba suntuosamente engalanado y preciosamente adornado.

A la fiesta anual del Divino Nazareno, asistió una compacta muchedumbre, que observó gran fervor religioso.

A las 5 de la tarde se llevó a cabo una magnífica procesión con la venerada imagen de Jesús Nazareno por las calles de Revillagigedo, Puerta Cerrada, Suárez, Gloria, Cárdenas y Corrales.

Delante de la imagen iban: cruz, ciriales, banda de la Beneficencia, Cofradía parroquial del Santísimo Sacramento, a cuya Directiva estuvo encomendada la dirección procesional; Pajes del Santísimo Sacramento, Apostolado parroquial de la Oración, la Asociación de Nuestra Señora de la Caridad, las Esclavas y su Junta Directiva en pleno. Todas estas Asociaciones, iban precedidas de sus respectivos estandartes.

De fuera de la Parroquia asistieron representaciones de la Juventud Eucarística Popular y de las Cofradías del Santísimo Sacramento de San Nicolás y Nuestra Señora de la Caridad. Seguía a las Cofradías y Asociaciones, la Banda de la Policía Nacional, bajo la dirección del teniente Pablo Rodríguez, coro de niñas vestidas de ángeles, alumnas del Colegio Jesús María que dirigen las Hijas de la Caridad, ofrecidas gentilmente por la Hermana Superiora del mencionado plantel Sor Alvara Alvarez, imagen de Jesús Nazareno en suntuoso trono, que portaban esclavas y devotos. Padre Vega de capa con los Padres Escolapios Lucía y Franqueza, revestidos de dalmáticas y cerrando la marcha, según los expertos, unas quince mil personas. Sea el número que fuere la muchedumbre era inmensa e incontable y a pesar de ello la Policía de la 2a Estación al mando de su capitán Pérez, no tuvo que actuar pues el orden más completo reinó en el recorrido de dos horas.

Presenció su paso una gran multitud.

De los balcones se arrojaron al Divino Nazareno olorosos ramilletes de flores.

En Revillagigedo 40, la señorita Caridad Vidal, Directora del Colegio Nuestra Señora de la Caridad, recitó una bellísima poesía a Jesús Nazareno, siendo muy aplaudida y el Divino Nazareno aclamado. Vivas y aclamaciones que se repitieron con delirante entusiasmo al penetrar a las 7 de la tarde la sagrada imágen en el templo, mientras las bandas interpretan el Himno Nacional.

El Padre Vega altamente emocionado expresó su gratitud a cuantos habían asistido a la procesión, así mismo a los vecinos del recorrido procesional accediendo a sus súplicas adornando sus casas.

Pide al divino Nazareno derrame sobre el mundo sus gracias y bendiciones, y de un modo especial sobre sus Esclavas, que durante todo el año le obsequiaron con solemnes cultos.

La muchdumbre vitorea al Padre Vega y aclama con delirante entusiasmo al Divino Nazareno.

Gabriel BLANCO.

CONSEJO SUPREMO DE LA ADORACION NOCTURNA CUBANA

Hemos recibido las siguientes comunicaciones del Presidente del Consejo Supremo de la Adoración Nocturna Cubana, las que complacidos trasladamos a esta Crónica, dando cumplimiento a la petición del Presidente del Consejo Supremo de la misma:

«Adorado sea el Santísimo Sacramento. Ave María Purísima.

Habana 3 de Mayo de 1938

Sr. D. Gabriel Blanco.

Habana

Estimado hermano:

Hoy me he solazado leyendo la hermosa reseña, obra suya, de la primera Asamblea que esta obra eucarística celebró. Está fidelísimamente narrando cuanto hicimos ese día. Dios le premie sus esfuerzos por la difusión de nuestras labores en honor de Jesús Sacramentado y le siga proporcionando los medios de seguir dándola a conocer.

Aunque sigo demorada, recibo por correo una hermosa carta de S.E.R. el Excmo. Señor Arzobispo explicando las causas por las cuales no pudo participar de los trabajos de nuestra Asamblea. Como en dicha carta bendice a los hermanos y demás operarios de la Adoración Nocturna Cubana, le mando copia de ella a los presidentes de las Secciones Adoradoras con el ruego de que la den a conocer a nuestros hermanos todos.

Al pie de esta carta va copia de la de nuestro querido Prelado, por si le parece bien decir algo de sus conceptos en el DIARIO DE LA MARINA.

Siempre suyo hermano en Cristo

Juan ISERN PEREZ

Presidente.

Hay un sello que dice: «Adoración Nocturna Cubana.—Consejo Supremo».

«Sr. D. Juan Isern Pérez

Ciudad

Muy distinguido señor mío:

De orden de S.E.R. el señor Arzobispo Archidiocesano tengo el gusto de dirigirle estas líneas para agradecer muy de veras la atenta invitación de usted

Lamenta mucho S.E.R. no poder asistir a los distintos actos que la Asamblea General de la Adoración Nocturna Cubana se propone celebrar en la iglesia de San Francisco con motivo de la discusión del Reglamento y de la constitución del Consejo Supremo que ha de dirigir en propiedad, pero compromisos anteriormente contraídos le impiden tener la satisfacción de asistir a dichos actos, ya que dichos compromisos exigen su presencia en otros lugares.

Me encarga S. E. R. decir a usted que le bendice con sus trabajos, para los que desea el mayor éxito, y que bendice también a los operarios para que sigan laborando cada día con mayor entusiasmo en la hermosa obra emprendida.

Y sin otra cosa más sino enviarle el testimonio de su consideración más distinguida, queda de usted atentamente

Pedro SISTO,

Vicario».

MUCHO TACTO AL COMPRAR

VITI

INTERIOR DE LOS NUEVOS CARROS

PULLMAN

PUESTOS AL SERVICIO DEL PUBLICO POR LA EMPRESA DE OMNIBUS

Santiago - Habana

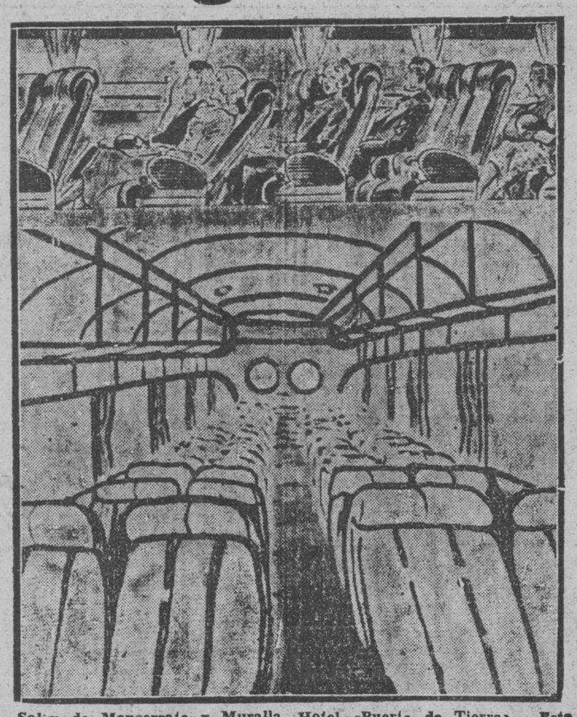

Salón de Monserrate y Muralla, Hotel «Puerta de Tierra». Esta Empresa sostiene relevo de personal cada seis horas, por eso lleva cuatro años prestando servicios sin accidentes.

Reservación de asientos numerados. Puede hacerlo personalmente, por el Teléfono M-2266.

NUEVOS PRECIOS REBAJADOS EL 30%. ECONOMIA. SEGURIDAD, ITINERARIO FIJO.

LAS MISIONES PARROQUIALES Y LOS COLEGIOS

El niño católico que persistentemente aprende el catecismo, debe de acordarse del niño que nunca lo aprende si no es por la Obra de las Misiones Parroquiales.

En muchos colegios católicos de Cuba, y en ello siguen buenas normas, se reza y se hacen colectas para que reciban enseñanza religiosa los niños de la India, de la China, del Egipto, de la Mesopotamia etc.

Está bien, alguien nos trajo la fe a nosotros, y justo es que nosotros contribuyamos a que otros la reciban.

Pero entre esos otros, no olvidemos a tantos miles de niños cubanos, que viven alejados muchos kilómetros y a veces leguas de una iglesia; de miles de niños cubanos que cerca de la iglesia, pero medio desnudos, pobrecitos, nunca están en disposición de ir a ella, a dode van los niños bien vestidos y limpios. Ellos no tienen ni ropita ni agua.

La obra de las Misiones Parroquiales, sobre todo el P. Rivera S. J. se cuida de ir a esos lugares apartados, de reunir los niños en lugares donde se puede comulgar sin camisa y descalzos, donde pueden ir sucios durante la semana, aunque se limpien para la comunión del domingo.

Los niños ricos de los colegios de Cuba, no pueden olvidarse de estos niños cubanos como ellos, cristianos como ellos, la colecta del primero de mayo es para ellos.

Solemne novenario de Nueve miércoles en honor de Santa Rita de Casia.

El viernes trece del actual, la venerable comunidad de Padres Agustinos y los devotos de Santa Rita de Casia darán comienzo al triple solemne novenario de Nueve Días en preparación próxima para la fiesta anual de Santa Rita la cual este año será suntuosísima pues corresponde en domingo.

El programa de la novena en líneas generales es el siguiente:

Por la mañana: misa a las seis y treinta, siete, siete y treinta, ocho y nueve. A continuación de las misas de ocho nueve, preces de la novena y veneración de su reliquia.

Por la tarde. A las cinco exposición solemne del Santísimo Sacramento del altar, estación, Santo Rosario, sermón, cánticos, ejercicios de la novena, bendición, reserva, Himno de Santa Rita y veneración de su Reliquia.

Por la noche: Los mismos cultos de la tarde.

Los sermones de la tarde serán pronunciados por los P. P. Agustinos Fray Lorenzo S. Spirali y Fray Claudio García.

Las misas serán aplicadas según las intenciones de las personas que contribuyan con sus limosnas a sufragar estos solemnes cultos.

Las Marías de los Sagrarios a San Pascual Bailón

Las Marías de los Sagrarios celebrarán en la iglesia de San Francisco donde canónicamente se hallan establecidas, la festividad externa de San Pascual Bailón, su Patrono y a la vez Patrono Universal de todas las Asociaciones, que tienen por finalidad tributar culto al Santísimo Sacramento del altar o sea que es Patrono de toda cofradía y Asociación eucarística, el día 15 del actual con el siguiente programa:

A las siete y treinta de la mañana misa de comunión general a la cual se invita a las Asociaciones Eucarísticas.

A las nueve de la mañana, misa solemne y panegírico de San Pascual Bailón.

A un adorador nocturno de Jesús Sacramentado

No podemos complacerle en informarle sobre las vigilias, que el presente mes ha de celebrar la Sección Adoradora de la Habana, pues no hemos recibido programa de las vigilias.

Debo sin embargo informarle:

1. Que la Sección está obligada a celebrar la vigilia general de San Pascual Bailón, Patrono especial de la Adoración Nocturna, aún antes de habérsele declarado por la iglesia, Patrono Universal de toda obra eucarística.

Esta tiene que tener lugar en la noche del 16 al 17 del actual en la iglesia de San Francisco.

En la noche del 21 al 22 tiene acordado el Consejo de la Sección celebrar Vigilia en el Cristo en honor de Santa Rita de Casia.

Este cronista suplicó en la primer Asamblea al Presidente de la expresada Sección se celebrara una de las tres vigilias de Turno, en la noche del 28 al 29 de mayo, clausura del Congreso internacional de Hungría para unirnos a sus intenciones.

G. BLANCO

MENORES RECLUIDOS

El vigilante 2164, Domingo Fiallo, de la Plana Mayor, condujo en el día de ayer al Asilo Correccional para menores, «Finca Torréns», a los menores: Luis Lineoln López, Lázaro Cariós Rodríguez, René Martínez López, Rodrigo Pérez Molina y Rolando Negreira, que componían la pandilla de menores delincuentes en la barriada del Cerro.

ARROLLADO POR UN AUTO

María Josefa Vasallo y Díaz, de 19 años y vecina de Perseverancia 59, sufrió anoche lesiones de carácter grave, al ser arrollada frente al Parque Maceo por un auto cuyo choter se dió a la fuga.

ARROLLADO

El sargento Pedro Delgado, de la Segunda Estación, se constituyó en el Primer Centro de Socorro donde fué asistido de lesiones menos graves, Humberto Arango Puig, de 21 años y de Santa Feliola y Luco, que sufrió en Monte y Prado cuando transitaba en una bicicleta, alcanzado por el auto 39.2[illegible] manejaba Gabriel Benito, Tercera y Quinta, en el Ve[illegible]

UN LOCO MATO A UN HO[illegible]

JOVELLANOS, mayo 8. (Por [illegible]grafo).—José Bacallao, de [illegible] negra, de 30 años, transitaba [illegible] nuestras calles cuando inesperadamente sacó un puñal y se lo [illegible] a Aurelio Argüelles Hernández, [illegible] 36 años, mestizo, matándolo.

Siguió caminando como si no [illegible] biera hecho nada, esgrimiendo [illegible] ma contra Pedro Celestino G[illegible] de 24 años, al que perforó un [illegible]

Varias personas trataron de [illegible] nerlo, haciéndolo huir. De[illegible] cuando se volvía, con ánsias [illegible] agredirlas, hasta que uno, [illegible] timidarlo hizo varios disparos [illegible] lo que fué dable detenerlo.

Está loco y ha sido interna[illegible] el hospital.

Fo[illegible] corre[illegible]

E. P. D.

EL SEÑOR

PEDRO CAZAURANG Y ROVIRA

HA FALLECIDO

(Después de recibir los Santos Sacramentos y la Bendición Papal)

Y dispuesto su entierro para hoy lunes, 9 de Mayo, a las cinco de la tarde, los que suscriben, viuda, hijos, hijo político, hermanos y demás familiares y amigos ruegan a las personas de su amistad se sirvan encomendar su alma a Dios y acompañar el cadáver desde la casa mortuoria, Valle No. 71, entre Mazón y Rodríguez frente al Parque Aguirre, hasta el Cementerio de Colón, favor que agradecerán eternamente.

Habana, Mayo 9 de 1938.

Eulalia Sánchez Vda. de Cazaurang; Pedro, Eulalia, María Teresa y Olga Cazaurang y Sánchez; León Moré, Santiago, Joaquín y Juan Cazaurang Rovira; Eduardo Barrionuevo, Roberto Cazaurang, Leopoldo Pérez, Margarita Zayas de Cuéllar, Dr. Pedro Vargas, Dr. José Francisco Perrer Rovira, R. P. Manuel Rodríguez Rozas, Pbro. José María Valdés Gallol, Fray Antonio Ibáñez, O.P. Reverendo Padre Domingo Pérez.

FUNERARIA DE PRIMERA CLASE

ALFREDO FERNANDE[illegible]

SAN MIGUEL 63. TELEFONO A-6348

E. P. D.

LA SEÑORA

HAYDEE DE LAMAR Y CAPO

viuda del General Betancourt

HA FALLECIDO

Dispuesto su entierro para las diez de la mañana de hoy, lunes, sus hijos, hija política, hermanos, hermanos políticos y demás familiares, que suscriben, ruegan a las personas de su amistad se sirvan asistir a la referida hora a la casa calle C y Primera, Vedado, para acompañar el cadáver al Cementerio de Colón, favor que agradecerán.

La Habana, Mayo 9 de 1938.

Pedro Enrique, Haydée Petrina, Héctor, Noel, Myriam, Martha y Amaury Betancourt y de Lamar; Aida Gasque de Betancourt; Enrique, René, Noemi, Diana, Esther y Ruth de Lamar y Capo; Dr. Andrés Portuondo Barceló; María Luisa Maza Lebatard; Dr. José M. Alonso Thomas; Coronel Guillermo Schweyer Hernández; Melitón Lamar Cantón; Coronel Fernando Diago de Cárdenas; Dr. Félix Pagés; Pbro. Eugenio Pérez.

E. P. D.

LA SEÑORA

MARIA FRANCISCA VALDES DE LA TORRE VIUDA DE LOREDO

HA FALLECIDO

Y dispuesto su entierro para hoy, lunes, a las cuatro de la tarde, los que suscriben, hijo, hija política y demás familiares, ruegan a las personas de su amistad se sirvan acompañar el cadáver desde la casa mortuoria, sita en Gustavo, esquina a Dolores (Reparto Santa Amalia), hasta el Cementerio de Colón, favor que agradecerán.

Habana, 9 de Mayo de 1938.

Dr. Serafín Loredo, María Luisa Agüero de Loredo, Dr. Miguel Angel Loredo, Dr. Miguel Loredo, Dr. Mario Portela. Dr. J. J. Chalons, Dr. Luis Dediot, Dr. Eduardo Poggio, Dres. Pedro y Manuel Sánchez Fernández.

FUNERARIA CABALLERO

CONCORDIA 39 TELEF. M-9309

CLINICA LA CARIDAD

E. P. D.

LA SEÑORA

MARIA FRANCISCA VALDES DE LA TORRE VIUDA DE LOREDO

(Madre de nuestro Director).

HA FALLECIDO

Y dispuesto su entierro para hoy, lunes, a las cuatro de la tarde, la Junta de Gobierno de esta Sociedad, ruega a las personas de su amistad se sirvan acompañar el cadáver desde la casa mortuoria, sita en Gustavo, esquina a Dolores (Reparto Santa Amalia), hasta el Cementerio de Colón, favor que agradecerán.

Habana, 9 de Mayo de 1938.

Dr. J. J. Chalons, Presidente. Sr. Juan Rosete, Secretario. Dr. Pedro Sánchez Fernández, Tesorero.

PRONTO SE CIERRA

EL NUEVO

DIRECTORIO TELEFONICO

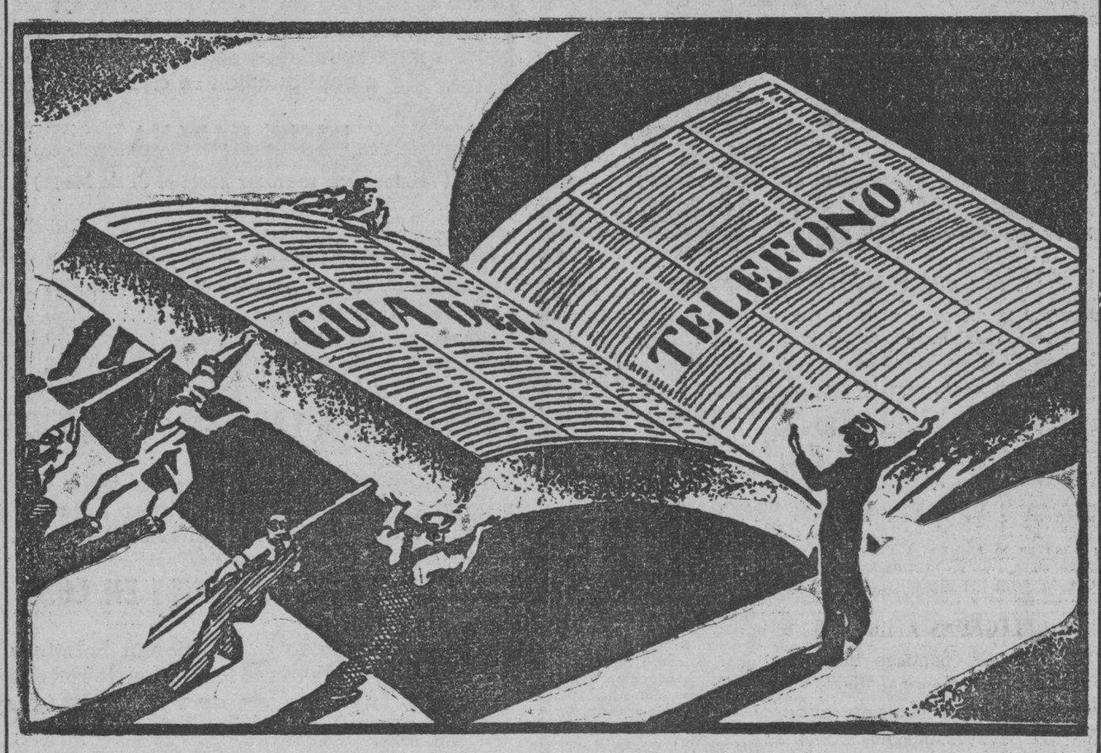

.....pero todavía está usted a tiempo para comprobar si aparecen adecuadamente insertados en las **Páginas Amarillas,** su nombre, servicios que usted ofrece, marcas registradas o las mercancías que vende.

Recuerde que el Directorio se edita cada **seis meses** y que **su nombre y su número no aparecerán** durante este tiempo, si no solicita su teléfono con anticipación.

Visite nuestras oficinas o llámenos al A-0715 y le atenderemos con prontitud.

CUBAN TELEPHONE COMPANY

M.E.C.D. 2016

ACTOS PARA HOY

RO ASTURIANO DE LA A: Junta del Comité de Da- as cuatro y media de la tarde lacio social. Por la noche se la Sección de Recreo y

PO ARTISTICO «SALUDA- ensayo muy inportante de los tes del mismo, de 9 a 11 de e en los altos del plantel ción Arenal».

LUARQUES: Juanta ordi- e la Sección de Propaganda y s las ocho y media de la no- el palacio del Centro Astu- Para este acto cita el secre- eñor José Pérez García.

LORENZO DEL ARBOL Y SU ICA: Junta de Directiva a las media de la noche en Oficios ra la cual cita el secretario, esús Goas.

FIESTAS PROXIMAS

ON ORENSANA: Magnífica ve rística —de carácter benéfi- sábado a las nueve p. m. en once de la Agrupación Artís- allega. Habrá comedia y ac- la orquesta «Lemos».

OR CLUB DE CUBA: Magno benéfico el domingo por la en sus salones de 23 y D, Ve- amenizado por la gran or- de Emilio Parada.

TRO DE DEPENDIENTES: verbena el sábado en su pala- Prado y Trocadero, ameniza- Belisario, Cheo Belén, Gloria tera, Quinteto Tomé y jazz- Eddy Lester.

B DEPORTIVO CARMELO: lo acto bailable el domingo por che en su espléndida terraza nes y 18, paradero del Vedado. izada por la orquesta de Nenc les.

ONTERROSO Y ANTAS DE A: Estupenda matinée bailable ngo de 2 a 7 p. m. en la te- a del Carmelo, sita en Línea y Vedado, amenizada por Antonio a Cruz y el septeto Piñeiro.

QUEBRANTAMIENTO

cabo Luis Aguirre, de la Dé- Estación, dió cuenta al Juez ccional de la Sección Cuarta, al personarse en el domicilio de in Martínez López, situado en sa número 5, por encontrarse smo bajo la vigilancia de la la durante 14 años, comprobó no reside, por lo que ha que- tado su condena.

LA MAYOR
36 EDIFICIOS
700 EMPLEADOS
SARRA
DROGUERIA
ABIERTA TODOS LOS DIAS
DA LA NOCHE LOS MARTES
A-8026 A-3641

FARMACIA
DROGUERIA
DE
"JOHNSON"
DE TURNO LOS LUNES
TELEFONO-A-2129.

FARMACIAS DE TURNO HOY LUNES

DESDE BAHIA A PASEO DE MARTI (PRADO)

Lagunas 70	A-7251
Belascoain 47	M-4283
Belascoain 42	A-9626
Belascoain 60	M-4895
Belascoain y Habana	A-7408
Belascoain 99	M-3102
Belascoain y Monserrate	M-5386
	A-7920

PASEO DE MARTI (PRADO) A PADRE VARELA (BELASCOAIN)

Prado y Genios	M-4404
Prado y San Nicolás	A-6666
Prado 141	M-5050
Prado y Animas	M-4050
Prado 58	M-4343
Prado y Angeles	M-4543
Prado y Florida	M-4019
Prado y Miguel y Enrique	M-4400
Belascoain 227	M-4656
Belascoain 1	U-1144
Belascoain 24	A-6763
Belascoain 41	M-6865
Belascoain 38	M-4036
Belascoain 63	A-8010
	U-6795

PADRE VARELA (BELASCOAIN) A AV. MENOCAL (INFANTA)

Soledad	U-6729
Animas	U-3874
Gn. Francisco	U-6815
Bruzón	U-6919
Gonzalez	U-3100
Soledad	M-4690
Octubre 147	U-5187
	M-4330

VEDADO

Calzada	F-6128
B y C	F-5656
A y B	F-2277
	F-6246
	F-6200
	F-6089

VIBORA

Sn. Mariano	I-7727
Colina 443	I-3666
esq. a Paco	I-7337
Av. Acosta	X-2244
esq. a Armas	X-2877

DEL MONTE Y S. SUAREZ

Acosta 147	I-4330
Paz	I-3333
Zapote	I-7458
77	I-7575
	I-7327

LUYANO

Cueto	X-1139
Enseñada	X-1560
Sta. Felicia	X-2272
J. Abreus	X-2424
Sn. José	I-7237
Bto. Batista	X-1920
	X-1673

CERRO

Cerro 697	I-7433
Sn. Quintín	I-7650
	I-7602

Este grupo deberá pres público todo el día y la domingos siguientes: Febrero 13; Marzo 27; Julio 19; Julio 31; Septiem- Octubre 23; Diciembre 4. Estos han sido acordados cumplimiento de lo dispuesto en del Decreto-Ley 2604 de 1934.

Sociedades Españolas

Al celebrar un banquete la Ass. de Contables hizo entrega de un título al doctor Santiago Verdeja

En el roof del hotel «Bristol» se efectuó en la tarde de ayer un espléndido banquete de confraternidad social, con que la «Asociación Nacional de Contables» había acordado obsequiar a sus asociados.

En la presidencia del acto se hallaban los señores siguientes:

Heriberto E. Vayar y Gros, presidente social; doctor Santiago Verdeja Neyra, Senador de la República y notable médico del «Centro Asturiano»; doctora María Caro, Representante a la Cámara; José Paredes, el señor Córdoba y señora, de la Delegación de Caibarién; Braulio Cañete y señora, de la Delegación de Manzanillo; Carlos Tamayo, Antonio Yacuna, d ela Delegación de Sagua la Grande; señora de Vayar, Miguel González, en representación de la Lonja del Comercio, y Manuel González Alonso y señora.

En otras mesas artísticamente adornadas se encontraban las señoras y señoritas siguientes: Pilar Azcunce de Borbolla, Panchita Armiñán de Castellanos, Juanita G. de Córdoba, señorita de Córdoba, Concepción Fernández, Ana María Rodríguez de Cueto, Eugenia Serrano de Esparza, Gertrudis Hernández de Esparza, señorita Elisa Fernández Soto, señora María Delgado de González, señorita Balbina González Ortega, Ada González Ortega, Isidora González Alonso, señora María Josefa López de Llagostera, María Boladeres de Membiela, señorita María Luisa de Membiela y señora Margarita Oliver de Muñoz.

Entre los caballeros recordamos a Aragonés del Regato, Gerardo Aguirre Mercier, Manuel Ardura, José Alday, Sebastián Almazán, José Blanco Prieto, Eloy Borbolla, Agustín Bello, Benancio Barbero, Juan Baduel, tesorero social; Agustín Castellano Enrique Llerandi Cueto, Arturo Celeiro Fernández, Gabriel Casanova de la Cruz, Augusto Vega Fuentes, Serafín Domínguez, Alcides Rivera, Manuel Durán, Carlos Esparza, Fernando Fernández Víctor Fernández, José M. Fernández Febles, Manuel González Bueno, Adolfo González Ortega, Juan A. González Núñez, Jaime Garcerán Rolero, Luis González, José M. García, Lorenzo Hernández, Lázaro Hernández, Antonio Hevia Guerra, Bernabé Hernández Lloret, Carlos Iraizoz, José M. Ibarguengoitia, Miguel Jiménez, Manuel L. Lastra, Estanislao Vega y Rodrigi Posse.

Terminado el almuerzo, el presidente social hizo entrega al doctor Santiago Verdeja Neyra del título de Presidente de Honor de la «Asociación Nacional de Contables», en prueba de gratitud.

El doctor Domínguez (maestro de ceremonias), en forma jocosa fué presentando a todos los oradores, siendo muy aplaudido por la forma festiva con que dirigió los actos.

El señor Agustín Castellanos Más, vocal de la Junta Directiva, tuvo frases mry felices sobre el acto que se realizaba, y ensalzó la figura prestigiosa del doctor Santiago Verdeja y de la señora María Caro, confiando en la gestión de ambos en el Senado y la Cámara de Representantes en favor de la Ley de los Contables.

El señor Braulio Cañete leyó unas cuartillas, siendo muy aplaudido.

El señor Camino leyó unas cuartillas y ante la expectación de todos subió a una mesa a la niña de cortos años Cachita Morgado, la cual, con facilidad asombrosa, recitó varias poesías, entre ellas una dedicada a las madres; «Las dos rosas», «La niña de Guatemala», de José Martí, y que dedicó al doctor Verdeja; «Panderetas» y, por últiuo, «La Elegía del Organo», de José Santos Chocano. Esta diminuta y simpática niñita fué constantemente ovacionada.

El doctor Santiago Verdeja Neyra hizo uso de la palabra, dando las gracias por el homenaje que se le había tributado, agregando que podían tener la seguridad de que él apoyaba todo cuanto a ellos se refiriera, y que la Asociación Nacional de Contables tenía todas sus simpatías y afectos. Tuvo frases muy efusivas para los componentes todos de la Asociación. Fué muy aplaudido.

Por último el Secretario general, señor Manuel González Alonso, leyó varios telegramas y se refirió al hecho de que el ágape se celebrara en el Día de las Madres.

A la vez proclamó al doctor Santiago Verdeja padre espiritual de los Contables.

Cerca de las cuatro de la tarde finalizó dicha fiesta, una de las más hermosas celebradas por dicha prestigiosa institución, la cual ha logrado positivo auge en los 5 años que lleva de fundada.

ACONTECIMIENTO BAILABLE EL SABADO CATORCE EN EL CENTRO DE DEPENDIENTES

El sábado 14 la Asociación de Dependientes ofrecerá una nueva característica: en la planta baja, en el gran salón que se extiende, desde su frente por Prado, a lo largo de la calle de Trocadero, se prepara una sala de baile que semejará un bosque típico cubano, con luces adaptadas al ambiente, y en el que se dejarán oir los acordes de dos orquestas insuperables: la de Belisario López y Gloria Matancera.

El resto del palacio —porque todo él estará a disposición de la fiesta— servirá de escenario a Cheo Belén Puig, al Quinteto Tomé y al jazz-pand Eddy Lester.

Respondiendo al nombre del festival —Verbena de las Flores— todo el espléndor floral de mayo se volcará sobre los mármoles blancos del palacio de Dependientes.

Comenzará la verbena a las nueve de la noche y terminará a las cuatro de la madrugada. Durante nueve horas Belisario hará de las suyas, Cheo Belén Puig arrebatará a los concurrentes, Gloria Matancera arrancará aplausos continuados, y el Quinteto Tomé y Eddy Lester afirmarán, una vez más, sus méritos de excelentes conjuntos.

Lleno se espera el 14 el Dependiente, porque la que se ha de celebrar ese día será la fiesta del mes en La Habana y todo el mundo querrá participar de ella.

Larín, presidente de la Sección de Recreo, no descansa. Con él se esfuerzan también todos los elementos de la Sección de Recreo y Adorno, empeñados en conquistar un éxito más, un triunfo franco y resonante.

Celebra la Agrupación Progresista un ágape fraterno y brillante

Siguiendo una tradicional costumbre, los miembros de la simpática entidad «Agrupación Progresista»—pertenecientes al giro de hotelería— se reunieron en el hotel «Saratoga», donde celebraron un banquete magnífico, tomando parte en el mismo, también, algunas personalidades ligadas a tan valiosos elementos.

Entre los comensales —que eran numerosos— recordamos al presidente general de la institución, señor Eloy Fontela; Gabriel Roselló, Secretario; Ramón Sánchez, vice secretario; Manuel Fins y señora; Graciano Vázquez y familia; José Rubio y señora; los voceas en general de la colectividad; el presidente de la Agrupación de Cocineros Profesionales«» señor Armando S. Sánchez y señora; el estimado señor Faustino Grana y su distinguida esposa; José Prendes y señora; Angel Suárez y familia, Emilio Oñate y señora; Gabriel Ballester y señora, y el señor Rogelio Caramés, alto empleado de la Cervecería «La Polar» y persona íntimamente ligada a la colonia española radicada én Cuba. Además, el doctor Fernández Roncero, «progresista» cien por ciento.

Obedeciendo a la sagrada consigna de «la mejor tajada para nosotros», los hoteleros —es decir—, los miembros de la Agrupación Progresista— cenaron opíparamente. Y a la hora inevitable de los discursos hicieron uso de la palabra el popular don Pedro Masot, quien se refirió a la confraternidad característica de quienes integran dicha sociedad, así como al auge alcanzado por la misma en el poco tiempo que tiene de fundada.

También habló el Sr. Rogelio Caramés, hombre jovial, simpático y noble, que dedicó frases desbordantes de cariño a los chicos del progresismo.

Luego se celebró un baile animadísimo, que cerró con broche de oro el nuevo gran acto de dicha valiosa agrupación.

LOS NUEVOS ELEMENTOS DE RECREO Y ADORNO DE LA «ASOCIACION CANARIA» CELEBRARAN EL DIA 20 GRAN ACTO BAILABLE, CON MOTIVO DE SU TOMA DE POSESION

En sesión ordinaria celebrada últimamente, aprobó el Comité Ejecutivo de la Asociación Canaria los nombramientos de vocales hechos por el Presidente de la Sección de Recreo y Adorno, el entusiasta asociado Mario Vázquez Gras.

He aquí la relación de quienes integran dicho organismo:

Rogelio Martín, Sergio Jorganés Ramón Cristóbal, José Albuerne, Armando Montoto, José R. Engarresta, José María Medina, Guillermo Zábala, Ladislao Tichy, Antonio Molina Ramón Mederos, Leoncio Llanes, José Alcázar Germán Rodríguez, Fermín Rodríguez Germán Ruitiño, Salvador Marrero, Roberto Alcázar, Juan Sosa Juan Gil González, Manuel V. Rodríguez, Eduardo Vázquez, Celso León, Victoriano Luis, Modesto Rodríguez, Miguel Suárez, Ramón Guerra, Fermín Tolibia, Rubén Pedrayes, Odorico Martínez Miguel A. Díaz Garciga, Gabriel Llera, Fernando Delgado, Pedro Sierra, Agustín Soto, Manuel Padrón, Angel Valdés, Anastasio Alvarez, Antonio Dieppa, Teófilo Falcón, Antonio Vázquez, Ladislao Ojeda, José Raúl Luque, Benigno Corominas Rodolfo Pérez, Manuel Guerra, Eradio Cristóbal, Antonio Amado Oral, Pedro Cabrera, Valentín Rodríguez, Osvaldo Gasulla, José García, Ramón Calzadilla, Arturo Baca Arus, José Gómez, Tomás Magada, Salvador Gil Miguel Díaz, Francisco Cruz, Alfrede Lima, Evelio Chávez, Miguel Quintana, Juan Curi, Cándido Jimeno y José Luis Llorens.

Una estupenda fiesta celebrará la Sección el próximo día 20 de mayo, con motivo de su toma de posesión, que será conjuntamente con la Sección de Cultura, de la que es presidente el señor Antonio Cobos Bolígán. Dicha fiesta será amenizada por conocidos conjuntos musicales y la concurrencia será obsequiada con un exquisito buffet.

Vocales de la Sección de Propaganda, de visita en la Casa de Salud

Para el turno de vocales de visita en gestiones de propaganda a la Casa de salud «Nuestra Señora de la Candelaria» durante la semana que comenzó ayer, domingo, hasta el sábado próximo día 14, han sido designados la señora Amada Rico de Padrón y los señores Ramón Brito Guadarrama y Pablo I. García Luis, por la Sección de Propaganda.

N. GELATS y Cía.
Habana. BANQUEROS Aguiar 106-108
Vendemos cheques de Viajeros
Pagaderos en todas partes del mundo
y Cartas de Crédito Circulares
en las mejores condiciones.
"SECCION DE CAJA DE AHORROS"

La Sociedad Catalana de Beneficencia y el título de J. Aixalá

La «Beneficencia Catalana», entregó ayer por la tarde el título de Presidente de Honor a don José Aixalá Casellas.

Asistieron a tan simpático acto —que se efectuó en el domicilio del homenajeado— los señores: Onésimo J. Tauler, presidente; Enrique Lluch, Secretario; Santiago Arxer, tesorero; Juan Aguilera, José Roca, Ramón Planiol, José Fradera, José Pí, Juan Cuarantaliot, Joaquín Friguls, Federico Villoch, Rafael Marquina, Narciso Sala, secretario auxiliar: Juan Almiral, nuestros compañeros Salvador Gumbau, y Cándido Posada y otros.

Estaban presentes también las señoras Angela Roig de Aixalá y Sara Pertierra de Aixalá.

Y los hijos del homenajeado, señores José, Francisco, Angel y Ofelia Aixalá Roig.

En nombre del presidente habló el señor Enrique Lluch, diciendo que la Beneficencia Catalana lleva cerca de un siglo realizando una humanitaria labor; y que uno de los socios que más habían luchado es el señor Aixalá, que lleva 59 años de asociado.

Leyó después unos versos muy expresivos, en catalán, dedicados a don Pepe.

El señor Aixalá confesó que mucho ambicionaba ese título, tan preciado para él. Dijo que se sentía siempre tan catalán como español, y que ese título lo colocará junto a retratos y cuadros que constituyen para él verdaderas joyas.

Fueron las de don José palabras emocionantes, impregnadas de sentimiento, que conmovieron a la concurrencia.

Después el presidente y secretario de la Beneficencia Catalana le hicieron entrega del título de presidente de honor, entre los aplausos de los concurrentes.

Se sirvieron, finalmente, dulces, helados, y «Tropical 50». Fué una reunión simpatiquísima en la que nuestro querido amigo e ilustre compañero, Don José Aixalá y Casellas comprobó lo mucho que le quieren sus conterr(neos.

Por lo frescas, cómodas y económicas, guayaberas
"Rivón"
fabricadas por
"VITI"

OMNIBUS "LA CUBANA", S.A.
(OFICINA EN LA HABANA)
DRAGONES, 16. TELEFONO A-7166

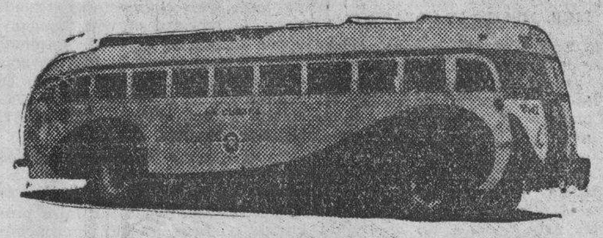

AVISO

Ponemos en conocimiento de nuestros clientes que, a partir del día 1º de Marzo de 1938, los itinerarios de nuestra Empresa quedarán variados en la forma siguiente:

SALIDAS DE LA HABANA:

4.30	A.M.	Hasta	Santiago de Cuba.
7.00	„	„	Holguín.
12.01	P.M.	„	Camagüey.
3.00	„	„	Santiago de Cuba.
6.30	„	„	Santiago de Cuba.
11.00	„	„	Santiago de Cuba.

LLEGADAS A LA HABANA

5.10	A.M.	De	Santiago de Cuba.
8.50	„	„	Santiago de Cuba.
12.30	P.M.	„	Santiago de Cuba.
5.00	„	„	Camagüey.
8.30	„	„	Holguín.
11.30	„	„	Santiago de Cuba.

EN LA ARTISTICA GALLEGA SE LABORA INTENSAMENTE EN PRO DE MAGNA FIESTA

Muy brillantes fiestas ha celebrado en su ya larga vida la «Agrupación Artística Gallega», pero a buen seguro que ninguna superior a la verbena denominada: «La Sorpresa del Año», que se propone llevar a efecto el 11 de junio en todo su edificio de Zulueta 46, altos, casi esquina a Gloria, y el cual lucirá en esa fecha una iluminación fantástica.

El presidente de Propaganda, señor Jacobo Fernández, asesorado por la activa presidenta del Comité de Damas, señora Aurora Rodríguez de Alvarez, y por el dinámico José María González, no escatima esfuerzos a fin de que dicho acto constituya un verdadero acontecimiento.

Entre los conjuntos que amenizarán tan magnífica verbena figuran la orquesta de los Hermanos Laguardia, que ha cosechado laureles en Europa; la orquesta Happy Happy; el Quinteto Tomé, la orquesta Típica de Ulacia y el septeto Lira Matancera.

La comisión organizadora inicia la instalación de barrios y quioscos típicos que darán positivo realce a dicho acto.

Repetimos lo dicho: en la «Artística Gallega» se dará el 11 de junio la sorpresa del año. Será algo muy serio.

SOCIEDAD «JOVELLANOS»

Reina gran entusiasmo en la Sección Femenina para la magnífica matinée de socios que está organizando para el próximo día 20 de mayo, de 2 a 8 de la noche, en sus salones de Amistad número 154, esquina a Monte. Las entusiastas muchachas de la Sección encabezadas por su Presidenta, señorita Pura Pérez, están preparando muchas sorpresas para los asociados.

Los bailables estarán a cargo del jazz-band Hispano-Cubano y un conocido septeto. Las damitas necesitarán invitación pudiendo solicitarla en la Secretaría, de 8 a 11 p. m., en el local social.

Llegue seguro. Viaje en
TRANVIA y TRAN-BUS
Comodidad, rapidez y economía
TRANSFERENCIA DE UNO A OTRO VEHICULO

Para la Mujer y el Hogar

Por LADY ALICE

LA MODA ACTUAL

AUMENTO DE BELLEZA

Determínese a conservar su cabello brillante, cepillado, arreglado meticulosamente. Nuestra modelo usa el cepillo con un movimiento hacia arriba, y con él logra darle al cabello brillo, salud y belleza.

La llegada de la primavera acaso está cantando una canción en su corazón, pero ¿cuál es la situación de su cabello? ¿Está a tono con el florecimiento de los campos y el rubio matiz de los trigales? ¿Lucirías apropiadamente, reluciente y abundoso, si usted quisiera adornarlo con la grana de las amapolas?

Acaso usted le ha dedicado más de un pensamiento al nuevo sombrero que se va a comprar, sin tener en cuenta para nada las condiciones en que se encuentra su cabello, sin calcular si el nuevo estilo de peinado viene de acuerdo con la actual condición de su pelo. Y recuerdo que «no se debe hacer el lagar antes de plantar la uva», o, como dicen los ingleses, «no se puede pasar el río sin llegar antes al puente». Por lo demás, es un pecado casi mortal tratar de hacerse un permanente en un cabello que no está en condiciones saludables.

ONDULADOS DE VERANO

La ondulación permanente debe hacerse de acuerdo con los dictados de la moda o dentro de la estación que se ejecuten.

Para el verano, cuando el aire fuerte, el sol o el agua del mar castigue la onda del cabello, debe emplearse la técnica especial que mantenga en una suavidad natural el rizo y el peinado que se haga.

Para ello recordamos que en la **Casa Dubic**, de Obispo 102, se encuentran los mejores peluqueros que se especializan en cada trabajo y que bajo la dirección de Gustavo Doria obtienen cada día mejores resultados en los permanentes de calidad.

NOTAS DE PARIS

El abrigo de una clase u otra es un elemento esencial en todo **trousseau** en cualquier época del año y por muy aficionada que esté una a las ensembles. En París esta temporada las capas parecen formar parte integral de la moda. Se ven a todas horas del día, en todos los lugares donde se congregan las mujeres del mundo elegante. No reconocen restricciones en cuanto al largo o tipo. Las telas son variadas, desde las lanas de tipo sport hasta los más vaporosos chiffones, tules, encajes y organdíes que en sus colores dejan pálido al arco-iris.

La capa, que llega hasta la cadera, es inseparable del vestido para mañanas. Un tipo muy chic tiene una pieza en forma de canesú con hombreras acentudas y en pequeñas solapas rectas que dan una línea cuadrada en el cuello. La capa para la tarde suele ser más corta, sin cuello, pero tiene solapas que llegan hasta la cintura y se abren sobre los hombros, adornadas las dos con un ramito de flores grandes. En colores fuertes, tales como verde jade, rojo antorcha, rosado, amarillo ultramarino, se usa la capa con vestidos de color azul marino, negro dahlia, blanco o colores pálidos.

Entre estas dos clases de capas hay una de tipo nuevo que puede haberse inspirado en la chaqueta larga, siempre tan popular. Es del mismo largo, con un panel estrecho por delante simulando un chaleco cerrado con una o dos hileras de botones. Las manos pasan por dos aberturas. La línea del cuello varía, a veces sin cuello con solapas, otras veces con cuello parado y sin solapas.

Capas amplias que llegan hasta la cintura son las favorecidas para fiestas nocturnas de poca importancia. Son de materiales transparentes con una flor gigantesca a ambos lados del cuello, haciendo las veces de un **semi-ruche** en vez de cuello. En lugar de las flores, algunas capas tienen románticos ramitos de estilo Victoriana orlados con vuelos de encaje de oro o de la tela de la capa. Largas y voluminosas capas son las preferidas para las noches de gala. Otras de tul fruncido sujeto en el cuello con lazos de tul y flores que forman una aureola.

FAJAS DE NOVIAS

Entre los **trouseaux** de novias aparecen las fajas como el detalle primordial que destaque, sin endurecer la figura, las líneas principales del traje de desposada que debe ser simple y muy suave.

Estas fajas deben ser hechas a la medida, sin dejar lugar a defectos que se exteriorizan dejando a veces mal un vestido bien confeccionado.

María Pérez de Fernández, establecida en la calle 11 número 405, en el Vedado, ofrece a las novias de Mayo una rebaja considerable que puede utilizarse para cualquier otra pieza o aplicarla a la reducción del precio.

CASA MARINO

Los zapatos para el verano constituyen el accesorio más destacado de la indumentaria femenina, advirtiéndose esta temporada preciosos modelos que favorecen grandemente.

La **Casa Marino**, establecido en Campanario 174, tiene una especialidad en fabricar el zapato de moda de acuerdo con el gusto individual dentro de la horma necesaria.

Véanse los distintos modelos que presenta o hágase la orden bajo el modelo que se lleve.

A LA MEMORIA DE VICTOR MUÑOZ

(En el «Día de las Madres».)

Lo único sublime que Cuba sostiene
con unción divina, y con desinterés,
es esa semilla, que en sesión solemne,
en el Municipo tu mano sembró.
(Era la semilla del amor materno
para que los hombres, que eran concejales
y eran desmedidos, y eran ambiciosos,
tuviesen perenne tal satisfacción).
Y ha quedado viva, y vivo tu nombre
con el pensamiento de tu simpatía;
y ha quedado viva, y vive tu memoria,
para que no olviden que Cuba tenía
hombres que sembraban, hombres que valían...

Anónimo.

CONSEJOS DE BELLEZA

Si se quiere lucir un cutis fresco, limpio de manchas y de defectos, hágase todas las noches aplicaciones de **Cera Aseptine** de la conocida marca **Tokalón**, la que irá quitando lentamente las capas manchadas, dejando en su lugar una piel aterciopelada como la de un niño.

Antes de que la temporada de playas comience, debemos cuidarnos mucho el cutis, tratando de eliminar las manchas y pecas para que el sol nos queme de una manera suave y uniforme y para eso nada como el uso de la crema rosa de **Tokalón** que es fabricada especialmente para alimentar la piel, aliviando los efectos caústicos del sol.

MENU DEL DIA

Almuerzo.	Comida.
Grape fruit.	Cantaloup.
Sopa de pescado.	Sopa escudella.
Guisado irlandés.	Patas de puerco rebozadas.
Platanitos y arroz blanco.	Flan de vegetales.
Ensalada. Majarete.	Crema de leche.

RECETAS DE COCINA

Fricasé de pollo.

Se limpia bien el pollo, se corta en pedazos y se sazona con sal, pimienta y limón. Aparte se hace un sofrito en manteca con cebollas, ajos, ajíes y tomates. Se reboza ahí el pollo hasta que el sofrito se dore y entonces se añade un cucharon de vino blanco y otro de caldo con pedacitos de papas y zanahorias, dejándolo cocer a fuego lento hasta que esté cuajada la salsa, si fuese necesario con harina de Castilla.

CLINICA DE OJOS
DR. ENRIQUE CUELLAR DEL RIO
DIRECTOR OCULISTA
Consultas: 9 a. m. a 7 p. m. REINA No. 88. Teléfono M-7769

M.E.C.D. 2016

CATORCE CONVENIOS Y TRATADOS FUERON SUSCRIPTOS DURANTE EL MES DE FEBRER

En la mayoría de ellos se trata de materias que se relacionan con la aviación

Entre las naciones que han suscripto dichos pactos se encuentran la Gran Bretaña, Irlanda del Norte, Grecia e Italia. Mediante ellos se consolida mucho más su amistad

La Secretaría General de la Sociedad de Naciones ha dado cuenta a las autoridades cubanas correspondientes de que durante el pasado mes de febrero se registraron los sigientes tratados y acuerdos internacionales:

—Un Tratado de Amistad entre Estonia y Estados Unidos Mexicanos, firmado en New York el 28 de enero de 1927, y registrado el tres de febrero del presente año, a petición del primero de dichos Gobiernos.

—Un Convenio relativo al establecimiento del fondo agrario llamado «Fondos A», entre la Gran Bretaña e Irlanda del Norte, Francia, Hungría, Italia y Suiza, firmado en Berna el 21 de agosto de 1931 registrado el 4 de febrero último a petición del gobierno húngaro.

—Un acuerdo comercial y de transferencia entre la Unión Económica belgo-luxemburguesa y Estonia, firmado en Tallinn el 13 de enero último y registrado el 7 de febrero siguiente, a petición del último dedichos gobiernos.

—Un Canje de notas entre los Estados Unidos de Norteamérica y el Estado Libre de Irlanda, constitutivo de acuerdo relativo a la navegación aérea (Dublín, 29 de septiembre y 4 de noviembre de 1937) y registrado, a petición de Norteamérica, el 8 de febrero próximo pasado.

—Un Convenio relativo a la creación de líneas aéreas entre Grecia e Italia, firmado en Atenas el 30 de junio de 1936 y, registrado el 8 de febrero último, a petición del gobierno heleno.

—Un Convenio entre la Gran Bretaña e Irlanda del Norte y Grecia, sobre actos de procedimiento en materia civil y comercial, firmado en Londres el 27 de febrero de 1936 y registrado, a petición del gobierno inglés el 8 de febrero del presente año.

—Un Convenio comercial entre Birmania y Japón, como Protocolo, concertado entre la Gran Bretaña e Irlanda del Norte y el Japón, firmado en Londres el 7 de junio último y registrado, a petición del propio gobierno inglés, el 8 de febrero pasado.

—Un Canje de notas entre la Gran Bretaña del Norte e Italia, sobre aplicación del Convenio firmado en Roma el 7 de diciembre de 1934, relativo al establecimiento de líneas aéreas de transporte (Roma, 14 de diciembre de 1937) y registrado el 8 de febrero último, a petición del gobierno británico.

—Un Canje de notas entre la Gran Bretaña e Irlanda del Norte y Portugal, constitutivo de acuerdo relativo a la soberanía sobre las islas del Río Rovuma y a la frontera entre el Territorio de Tanganyika y la colonia de Mozambique (Lisboa, 11 de mayo de 1936 y 28 de diciembre de 1937) y registrado el 8 de febrero de 1938 a petición del gobierno inglés.

—Un acuerdo entre Grecia y Suecia sobre intercambios comerciales, firmado en Atenas el primero de febrero del corriente año y registrado, a petición del gobierno sueco, el 14 del mismo mes.

—Un Canje de notas entre Francia y Suecia sobre las relaciones comerciales entre los dos países durante el año 1938 (París 31 de enero 1938) y registrado, a petición del gobierno sueco, el 17 de febrero.

—Un Canje de notas entre Estonia y Suecia constitutivo de acuerdo relativo al régimen de las importaciones de carnes procedentes de Estonia en Suecia (Estocolmo 18 de febrero de 1938) y registrado el 23 de febrero, a petición del último de dichos gobiernos.

—Un Convenio entre Grecia y Suiza, regulando la ayuda recíproca judicial en materia civil y comercial entre los dos países, firmado en Atenas el 30 de enero de 1934 y registrado el 25 de febrero actual.

—Y, finalmente, un canje de notas entre Guatemala y Checoeslovaquia constitutivo de acuerdo comercial entre los dos países (Guatemala 16 de septiembre de 1936 y México, 20 de septiembre de 1936) y registrado el 28 de febrero, a petición del gobierno checoeslovaquio.

Corredores de Seguros piden apoyo para colegiarse a la Secretaría de Comercio

Desean poner coto a las especulaciones de los que no residiendo en Cuba, realizan esas funciones dañando a los aquí radicados. No hay problema de carne en Cienfuegos

Los corredores que se dedican al negocio de seguros en nuestro país han venido celebrando recientemente diversas reuniones con el propósito de lograr de las esferas oficiales las disposiciones pertinentes que les permitan colegiarse, poniendo así todo a las especulaciones de corredores que no residiendo en Cuba realizan esas funciones con el natural perjuicio para aquellos que, diariamente, dedican sus actividades al corretaje de seguros tanto en la plaza de la Habana como en las demás de la República.

En sus gestiones, los corredores de seguros se han dirigido en demanda de apoyo, a las autoridades y dependencias del Estado, principalmente a la Secretaría de Comercio, ya que por radicar en este Departamento la Dirección de Seguros, es indudable que tendrá mucho que ver con las aspiraciones que sustentan dichos agentes.

Uno de los principales fundamentos que esbozan los corredores de seguros para interesar su colegiación, es que con esta se reducirá mucho la inmoralidad que ahora existe, pues aparte que se le dará una definida personalidad a los corredores cubanos, se evitará toda competencia desleal y devolución de comisiones, obteniendo también, sin duda alguna, los beneficios consiguientes las propias compañías de seguros y los aseguradores en general.

No hay problema con el expendio de la carne en la ciudad de Cienfuegos

El Subsecretario de Comercio, señor Francisco Gómez Marrero, hablando ayer con los reporters, dijo las siguientes palabras:

«Como quiera que le concedo gran importancia a las noticias que publica la prensa en general, tanto por su seriedad así como por entender que las mismas son tomadas en fuentes dignas de crédito, me hago eco de una información insertada ayer en los periódicos de la tarde, referente a que debido a la falta de carne en la ciudad de Cienfuegos, podía esto originar un problema de orden público».

«Con natural asombro leí la noticia a que me he referido, pues precisamente en el día de ayer tuve noticias oficiales de que se estaba sacrificando reses necesarias para el consumo de aquella ciudad, como asimismo que los precios de la carne no habían sido alterados; no obstante ello, me comuniqué inmediatamente por teléfono de larga distancia con la Oficina Municipal de Comercio en Cienfuegos, ratificándome el jefe de la misma lo antes expresado».

Terminó sus declaraciones el Subsecretario de Gobernación informándole a los reporters que por todo lo expuesto podía asegurar que había habido un error o mala interpretación, pues no hay problemas ni dificultades de ninguna índole en la ciudad de Cienfuegos, ni espera que suceda nada anormal en cuanto al abastecimiento de carne en aquella población se refiere, y a cuyo efecto le facilitó a los periodistas el telegrama que a continuación damos:

«Cienfuegos. Mayo 6. Enrique Fontova. Director Inspección. Secretaría Comercio. Habana. Reses sacrificadas ayer 24. Para hoy 35. Suficiente para el consumo. Alcalde Municipal telegrafía desmintiendo haya pasado telegrama al Secretario de Gobernación, siendo incierto lo publicado ayer. Todo sigue normalmente. Barillas. Jefe Oficina Municipal de Comercio».

Los expedientes de patentes

En relación con quejas publicadas acerca del funcionamiento de la Dirección de la Propiedad Industrial de la Secretaría de Comercio, el señor Raúl Zárraga, Secretario del Ramo, dispuso una amplia investigación dirigiéndose a las personas que frecuentemente utilizan dicho Departamento.

Como consecuencias de estas investigaciones, el Secretario de Comercio ha recibido numerosas comunicaciones, en las que se manifiesta la satisfacción de los firmantes de las mismas por la labor realizada en la Dirección de la Propiedad Industrial, aunque en algunos casos se señala una demora en la tramitación de los expedientes, que se atribuye a los requisitos especiales exigidos para la concesión de patentes, que deben ser objeto de investigaciones previas.

Las averiguaciones de otra índole, que también ha realizado el Secretario de Comercio, no revelan, tampoco, la existencia de anormalidad alguna, y por consiguiente, no ha podido ser comprobada ninguna de las queja que se han hecho públicas en relación con el funcionamiento de ese Departamento de la Secretaría de Comercio.

El señor Raúl Zárraga ha expresado su deseo de proseguir estas investigaciones, porque está realmente interesado en el normal desenvolvimiento de todos los Departamentos de la Secretaría; pero para ello necesita que las quejas se concreten, señalando los casos en que pudiera existir irregularidad alguna, en la seguridad absoluta de que pondrá rápido y enérgico remedio al mal que se denuncie.

Se está estudiando la simplificación de la tramitación de los expedientes de patentes, para ver si es posible exitar la demora de que se quejan algunos solicitantes.

HURTO

Francisco González Amador, de 19 años y de Tercera número 3, en la Víbora, denunció en la Duodécima Estación, que le dió albergue en su domicilio a Manuel Pérez Ruiz, (a) «Celso», vecino de Cuarteles 9, y que en el día de ayer se marchó llevándole ropas y otros objetos por valor de 25 pesos.

Arrestado un hábil ratero: el 'Nocturno'

Hizo resistencia a la Policía. En la estación intentó en vano fugarse

Encontrándose de recorrido los vigilantes 1.903, H. Sosa, y 961, G. Alonso Valido observaron que un individuo de la raza negra trataba de subir un ómnobus llevando sobre sus hombros un saco de yute, por lo que le dieron el alto. Lejos de obedecer, se dió a la fuga, teniendo los agentes de la autoridad que hacer varios disparos al aire. Después de haber corrido tras él medio kilómetro, fué capturado. En esos momentos el perseguido extrajo un cuchillo de punta para agredir al vigilante Sosa, teniendo éste necesidad de hacerle un disparo a la mano, que no lo alcanzó.

Reducido a la obediencia fué conducido a la Estación, donde dijo nombrarse Emilio Blanco González, de 38 años, vecino de Gervasio 132, y fué identificado como Ramón Alfonso López, alias «El Nocturno», individuo de pésimos antecedentes penales.

Abierto el saco que llevaba se ocuparon en su interior seis gallinas que momentos antes había sustraído a la señora Estela Navarro García, vecina del Reparto Lawton.

En los momentos de la actuación el acusado trató de ganar la calle, forcejeando con el sargento Félix J. Rodríguez, pero varios vigilantes lo redujeron a la obediencia, resultando lesionados el detenido y el vigilante Sosa, siendo asistidos en el Segundo Centro de Socorro. Presentado «El Nocturno» al juez de guardia lo remitió al vivac.

Desaparecido un encargado

David Pérez Guerra, de 30 años, propietario de la casa de vecindad sita en Oquendo 18, denunció a la Policía que el encargado, que se nombra Manuel González Alvarado, desapareció ayer cuando le llevaba la suma de setenta pesos, producto de los alquileres cobrados por él durante el presente mes, temiendo le pueda haber ocurrido alguna desgracia.

Anciano lesionado

En el Centro de Socorros del Vedado fué asistido por el doctor Martínez el anciano Pedro Cuéllar Noa, de 66 años, vecino de Estrada Palma 44, de la fractura del fémur izquierdo, que sufrió al bajar de un tranvía en la esquina de 18 y 23 en el Vedado, resbalando y cayendo al pavimento. Por su estado de gravedad fué internado en el Hospital Calixto García. El vehículo no detuvo la marcha al bajar el anciano.

Electricista herido

Por el doctor Ortega fué asistido en el Segundo Centro de Socorro Adalberto Molina Oliva, electricista, de 38 años, vecino de Esperanza 20, de la fractura de la sexta costilla, que sufrió al caer de una escalera mientras realizaba la instalación eléctrica de la casa Habana 35, estimándose el hecho casual

PASA UNA SITUACION DIFICIL LA JEFATURA DE SANIDAD DE HOLGUIN POR FALTA DE CREDI

Los alumnos de la Escuela Técnica Industrial «Enrique J. Varona» desfilando por frente al palco presidencial con el saludo gimnástico.

UN EVENTO DEPORTIVO ENTRE LOS ALUMNOS DE LA ESCUELA TECNICA

En terrenos de la Escuela Técnica Industrial «Enrique José Varona» se efectuó en la tarde del sábado un evento deportivo, por los alumnos de dicha Escuela.

La Banda de Música del Cuartel General amenizó el acto, empezando el desfile de atletas por frente al palco presidencial ocupado por el teniente coronel Velasco en representación del coronel Batista, Jefe del Ejército; del director de la Escuela Técnica Industrial Dr. Demestre y elemento civil. En representación del Hon. Sr. Presidente de la República el teniente A. Quintana, Ayudante; el teniente coronel Sosa Quesada; doctor Sirgo, Secretario de Educación, y en representación del coronel Pedraza, Jefe de la Policía, el comandante Miguel de la Fe Valdés. Además asistieron al acto los comandantes E. Vega, y Tandrón, capitán Abascal, comandante médico Chapottín, capitán Antonio de Torra, Jefe del Buró de Prensa y Radio del Ejército; capitán Trujillo, capitán Fajardo, director de la Escuela de Orientación «José Martí»; capitán Torrente Escudero, en representación del teniente coronel García Pedroso, y teniente Raúl Roque, Goenaga, Ponce Figueredo, capitán Fiallo, doctor Fifi Bock y tenjente Morero, director de Cultura Física de la Escuela de Cadetes. El acto resultó hermosísimo, demostrando los alumnos su excelente preparación.

EXPOSICION DE DIBUJOS EN LA UNIVERSIDAD

MRS. HELEN E. CLEAVES

Esta misma semana quedará abierta en la Universidad de La Habana una valiosa exposición de trabajos, de los que se acaban de exhibir en el Congreso de Profesores de Dibujo celebrado en la ciudad de Boston, en los Estados Unidos.

Dichos dibujos han causado una verdadera revolución en las ideas sobre la didáctica de la enseñanza de ese arte y son fruto de treinta años de mejoramiento metodológico de la educación manual.

La notable artista Mrs. Helen E. Cleaves, directora de artes manuales de la Comisión Oficial de Escuelas de Boston, ha hecho posible la exhibición que se prepara en nuestro más alto centro de cultura, al ceder dichos trabajos de dibujo correspondientes a nueve grados escolares.

Mrs. Cleaves, animadora de ese Congreso, ha sido laureda en exposiciones internacionales por sus obras de pintura, es graduada del colegio de maestros de la Universidad de Harvard y ha continuado la labor que en pro de la didáctica de este arte comenzara John S. Clark y siguiera Hugh Froelitch.

La exposición habrá de ser abierta por el propio Rector de la Universidad, ingeniero José Manuel Cadenas, pronunciando unas palabras el doctor José M. Soler, Decano de la Facultad de Educación, uno de los más entusiastas animadores de la exposición.

La doctora María Capdevila, profesora de Educación de la Universidad ante el Congreso de Boston, habrá de hablar luego de la trascendencia de la misma e informará sobre los trabajos al público, señalando la necesidad de que en la Segunda Enseñanza se establezcan cátedras en que se enseñe dicho arte.

Habrá de constituír la exposición, sin duda alguna, un acontecimiento cultural.

MURIO ESTA MADRUGADA UN INDIVIDUO QUE NO HA SIDO IDENTIFICADO

En el Primer Centro de socorro dejó de existir en las primeras horas de la madrugada de hoy, un individuo de la raza blanca, como de unos 55 años, vestido decentemente, sin que hasta el momento de cerrar esta edición se haya logrado identificarlo.

De lo actuado por la Policía aparece que este individuo fué llevado a ese centro benéfico para ser examinado por el médico de guardia por encontrarse indispuesto, y al ser conducido a la mesa de operaciones, falleció.

Con las actuaciones del caso se dió cuenta al Juzgado Municipal del Oeste, remitiéndose el cadáver al Necrocomio para practicarle la autopsia en la mañana de hoy a fin de conocer la causa de su muerte.

Honra Sagua a C. Mendieta y a Ruiz Williams

Los nombra hijos adoptivos y les demuestra su cariño. Varios elocuentes discursos

SAGUA LA GRANDE, mayo 8.—Diversos actos se celebraron hoy en esta villa en honor del Coronel Carlos Mendieta y del Ingeniero Enrique Ruiz Williams, Secretario de Obras Públicas, con motivo de la visita de ambos y de otras personalidades. Primero fué en el Centro de Veteranos, y después ante el Mausoleo de los mártires de la independencia patria, donde habló el Dr. Luis Vega Pérez, Presidente de dicho centro, contestándole en nombre del Coronel Mendieta el Senador Agustín Acosta, que estuvo muy inspirado. Posteriormente se trasladaron a la sociedad «Unión Sagüera», donde ofreció el acto el Presidente señor Andrés Carro Castro; de aquí a la sociedad «Liceo», hablando en nombre de la directiva el Dr. Valentín Arenas, al que contestó el Coronel Mendieta.

En el «Casino Español» la «Unión de Detallistas» les ofreció un vermouth, hablando también el doctor Arenas, el cual expuso distintos problemas políticos, sociales y económicos, contestándole el Dr. Acosta.

La Cámara Municipal en pleno confirió a los señores Mendieta y Ruiz Williams el honroso título de Hijos Adoptivos de Sagua, hablando el Dr. Gustavo Alvaré; terminado este acto los visitantes se trasladaron a Puerto General Peraza,—Isabela de Sagua—, donde se les ofreció un almuerzo. Los señores Ruiz Williams y Francisco Gómez, Secretarios de Obras Públicas y Comunicaciones, partieron a las doce rumbo a la Habana, donde asuntos urgentes reclaman su presencia. El Coronel Mendieta y los demás visitantes partieron a las cuatro de la tarde. Merece plácemes la comisión organizadora de los homenajes por el éxito alcanzado, y también la Cámara de Comercio y demás organismos que han tenido especiales deferencias para los representantes de la Prensa en general.

ISOBA, Corresponsal.

Se ahorcó un hombre en la casa Rayo 28

No dejó ningún papel en el que explicara la causa de tan extrema resolución

En las primeras horas de la mañana de ayer fué encontrado en su habitación, pendiente de una soga que ató a una ventana, el encargado de la casa de vecindad de Rayo 28, nombrado Jerónimo González Pérez, de 42 años y vecino del lugar.

Al tener conocimiento de ello, se constituyó el capitán Miguel Herrera, al mando de la Cuarta Estación de Policía, que practicó una inspección ocular, encontrando todos los muebles en perfecto orden, sin que se hallara carta alguna del suicida donde explicara los motivos tenidos para adoptar esa resolución. Se ocuparon, sobre una mesa, la cantidad de siete pesos y un carnet de extranjero perteneciente a González Pérez.

Reconocido el cadáver por el médico de guardia en el Segundo Centro de Socorros, no presentaba señales de violencia y sí un surco equimótico alrededor del cuello.

Con todo lo actuado se dió cuenta al juez de guardia, doctor Antonio María Lazcano, que dispuso fuera sellada debidamente la habitación que ocupaba el suicida, para en el día de hoy realizar una inspección ocular.

El cadáver fué remitido al Necrocomio.

Invoca el Jefe del Estado la amistad de las repúblicas de América en hermoso discurso

Texto de lo expresado a los pueblos americanos por el Coronel Laredo Bru. Los pueblos, expuso, deben acallar sus quejas con transigencias y concesiones. La ayuda mutua

El doctor Juan J. Remos, secretario de Estado, hizo entrega a los periodistas en Palacio de una copia del discurso dirigido por el honorable Presidente de la República, coronel Federico Laredo Bru, a todos los pueblos de América. El importante documento fué perifoneado, desde la Secretaría de Estado, por el propio doctor Remos en nombre del jefe del Estado, y dice así:

«A los países de América:

«La Columbia Broadcasting System proporciona una oportunidad que con intensa emoción aprovecho como Presidente y portavoz de la República de Cuba.

«Hablándonos y oyéndonos, los hombres entre sí y los pueblos unos con otros, es como únicamente podremos llegar a la felicidad de la humanidad y especialmente a la de aquella que habita el Continente americano, pues en él, en contacto los hombres con amplios panoramas todavía en gran parte vírgenes, sus mentes han vuelto consecuentemente hacia la ingenuidad primitiva, propicia al entendimiento, sin el arrastre de prejuicios tradicionales.

«La República de Cuba sabe y continuamente palpa lo que para ella significa la cooperación económica. Su vida colonial, en el orden social y económico, fué rudimentaria hasta fines del siglo XVIII. La riqueza latente en la feracidad de su suelo permaneció dormida mientras estuvo apartada del tráfico comercial internacional. Durante el siglo pasado, no desarrolló sus fuentes de producción todo lo que hubiera podido, porque sus hijos se dedicaron a meditar, primero, y a luchar, después, por el legítimo ideal de regir ellos mismos los destinos de la isla. Esas luchas fueron largas e intensas, quizá porque los hombres representativos de Cuba y de España no tuvieron capacidad suficiente para oirse y entenderse, para admitir justas peticiones y llegar a flexibles soluciones políticas en las que hubiera podido la isla de Cuba propiciar medidas de cooperación económica con sus vecinos de América, con la Madre Patria y con el resto de las naciones del mundo.

«Todo ese cuadro de intransigencia e incomprensión culminó con episodios heroicos que representan para Cuba y los Estados Unidos de América, fuertes lazos espirituales.

«Intensos son esos lazos entre nosotros; pero lo que real y definitivamente unirá al pueblo de Cuba al de los Estados Unidos de América es la cooperación económica entre ambos, que surgió con nuestra independencia y ha florecido en lo que va del siglo XX.

«El capital que los hijos de Cuba pudieron salvar del esfuerzo y desgaste de las cruentas guerras, fué dedicado en su mayor parte a la producción de los frutos que necesitaba y demandaba el pueblo de los Estados Unidos de América.

«Esos capitales no fueron suficientes, y vinieron de los Estados Unidos de América mayores contingentes económicos. Cuba produjo, los Estados Unidos compraron y Cuba, a su vez, pudo adquirir de ese gran país, millones y millones de pesos en productos manufacturados, y también en riquezas agrícolas.

«Esa vinculación económica entre Cuba y los Estados Unidos de América se mantiene en beneficio de ambos países, y ninguno de ellos puede quebrantarla sin perjuicio propio. Su intensificación será provechosa para los dos países y el campo de expansión de esa cooperación económica no está, ni con mucho, agotado. Capacidad adquisitiva del pueblo cubano sólo puede significar capacidad para comprar del país al que está unido geográficamente y por los mejores medios de comunicación.

«Los lazos espirituales que nos unen pudieran olvidarse y sólo traer decepción en los corazones; pero siempre que se intente quebrantar el sistema de cooperación económica adoptado, miles de cubanos y norteamericanos, a la vez, perderán trabajo y confort y sufrirán penuria.

«La reciprocidad en las relaciones económicas, entre Cuba y los Estados Unidos de América, en general, ha sido permanente, con sus notas altas y bajas.

«Cada vez que nuestro gran vecino ha optado por tendencias proteccionistas exageradas en contra de nuestros productos, principalmente el azúcar, el standard de vida del pueblo cubano ha sufrido, pero las importaciones de los productos norteamericanos han disminuído en tal forma, que los números indican palpablemente que al mismo tenor ha padecido el pueblo de los Estados Unidos de América.

«Cuba, por propia experiencia, sabe el beneficio que produce la cooperación económica entre los pueblos. Por eso es que Cuba la propugna entre todos los pueblos de América. Para esa tendencia siempre está nuestro espíritu preparado y abierto.

«No nos engañamos: si los pueblos sufren y logramos acallar sus padecimientos con transigencias y concesiones, con el intercambio y reparto de las riquezas de las distintas tierras, reuniéndonos los representantes de los pueblos y llegando a soluciones equitativas y beneficiosas para todos; si conseguimos así la felicidad de todos los pueblos de América y si así se llegara a lograr la bienaventuranza de todos los del mundo, podría decirse que el hombre es efectivamente un ser excepcional.

«Mientras los estados intenten resolver sus dificultades por medio de guerras y la opresión de otros pueblos, sólo podrá admitirse que el hombre ha llegado a perfeccionar eficientes medios de ataque y defensa; pero en el orden espiritual y en el de las finalidades para las cuales el Todopoderoso puso al hombre sobre la Tierra, no hay duda de que nuestra actitud será esencialmente la misma frente a las dificultades que la asumida por las hordas humanas de las edades más antiguas y oscuras.

«Para terminar quiero llamar «mis amigos» a todos los hombres del continente americano, y anhelo que esas dos palabras se perciban con la misma expresión de simpatía y de amplia, generosa y calurosa sonrisa física y espiritual con que el honorable Franklyn Delano Roosevelt las hace llegar en sus charlas y discursos al gran pueblo que tiene el honor de dirigir».

(La versión en inglés de este discurso fué trasmitida, una vez que el doctor Remos hubo de terminarla en español, por el doctor Gustavo E. Mustelier, ministro de Cuba en el Japón).

DOS MUERTOS Y UN HERIDO GRAVE EN UN INCIDENTE PROVOCADO POR UN MENOR. EL SUCESO OCURRIO EN VERTIENTES

VERTIENTES, mayo 8. NOTICIERO, Habana.—Un trágico suceso ha conmovido a este pueblo en la noche de hoy. El practicante de la casa de socorro Reinaldo Carballo—según informes que este corresponsal cree fidedignos—maltrató de obras a un muchacho, por cuyo motivo el padre de éste fué en busca de un policía. Al presentarse éste, nombrado Antonio González, a quien acompañaba el soldado Félix Molinet, el practicante Carballo agredió a tiros a ambos agentes de la autoridad, matando al soldado e hiriendo de gravedad al vigilante. Este último repelió la agresión, dando muerte al citado Reinaldo Carballo.

El Juzgado y otras autoridades actúan con motivo de este suceso, profundamente lamentable. ESTRADA, Corresponsal.

El propio jefe local lo ha informado a la superiorida y teme que surjan epiden

El Secretario del Ramo estudia la solución de este proble otros análogos que confrontan distintas Jefaturas. Es aumentar las consignaciones en los próximos pre

El Director de Sanidad, doctor Peña, ha elevado informe al Secretario del ramo en relación con la difícil situación por que atraviesan las oficinas del Departamento en el término municipal de Holguín, donde se carece de los materiales más imprescindibles. El doctor Peña transcribe la opinión del Jefe del Negociado Central y Asuntos Generales que, a juicio, dice que la crisis sanitaria de Holguín solamente podrá remediarse si en los próximos presupuestos nacionales se le aumentan las consignaciones que hoy son muy reducidas de acuerdo con el número de habitantes con que cuenta

Hace unos días el doctor Salvador V. Gómez, Jefe Local de Holguín, a instancias del Director de Sanidad, remitió por escrito un informe sobre la verdadera situación sanitaria de la zona, diciendo, entre otras cosas, que la población asciende a 25,0000 habitantes; que el material rodante no puede llamarse así, ya que se encuentra en condiciones inservibles; que la sequía reinante ha traído como consecuencia que los ... van en medio de nubes ... pues carece de créditos para ... solina del camión de riego ... cuenta con cuatro mulos de ... que debiera tener, pues ... cuatro, dos están lisiados, ... patas traseras enfermas y ... tan viejo y achacosa que ... se mueve en el potrero ... halla recluído.

El Jefe de la Sanidad, doctor ... nón Zamora, ha unido el ... informe a los remitidos por ... jefes locales, cuyas deficiencias ... encuentran en iguales o peores condiciones que la de Holguín ... propósito de al confeccionar ... te-proyecto de presupuesto ... manera de manera de solucionar ... y otros serios problemas que ... fronta y los que no puede ... por la carencia absoluta de ... disponibles.

Acuerdos de la Junta de ...

Aprobada el acta de la sesión ... terior, los miembros de la ... Nacional de Sanidad y Beneficencia ... han tomado los siguientes acuerdos:

Pasar a informe del Vocal ... do el expediente del acueducto ... Guanajay, en relación con ... dificaciones de las tarifas ... tende la compañía propietaria ... var a la Dirección de Sanidad ... que informe a los interesados ... escrito de la Cámara de ... de Sancti-Spíritus sobre ... Sanitaria solicitada, y el Secretario de Sanidad para ... bación la moción del Vocal ... niero, señor Cosculluela, ... los entronques domésticos ... tarillado de la ciudad de ... güey.

Acto seguido fueron aprobados los siguientes asuntos:

Sobre proyecto de matadero ... finca «Santa Rita», barrio de ... mados, término municipal de ... ralda, de la propiedad de ... Hernández; sobre distribución ... venta del producto gaseoso ... tible «Essotane» y «Essotane» ... sobre saneamiento de las ... en la Playa de Santa Fe, en ... favorablemente en cuanto a ... sanitaria del asunto; sobre ... de matadero en San Miguel ... Baños, Guamacaro, del señor ... rez; sobre proyecto de Clínica ... gencia en la calle Real 60, ... rianao, del señor Bruno Ortiz ... proyecto de saladero de ... señor F. Corzo.

Los precios de las medicinas

Mañana, a las cinco de la ... se reunirán en el Instituto ... los doctores Rivero Agüero, ... Villamil y Cancio, letrados ... tores de las Secretarías de ... Comercio y Justicia, presidida ... el Director de Salubridad, ... Ramos, con el propósito de ... tar el informe que ha de ... a la consideración del Jefe ... tado sobre la parte legal ... da con la eficacia de los productos ... farmacéuticos y el precio ... mismos, proponiendo las ... nes pertinentes.

Sobre este importante ... tuvieron reunidos la noche ... durante varias horas los Dr. ... nón Zamora, Enrique Alonso ... y Raúl Zárraga, Secretario ... nidad, de Justicia y de ... respectivamente; Ramos, Director ... Salubridad; Laureano López ... co, Jefe de Despacho de la ... de dichas dependencias; Osorio ... pos, Inspector General de ... los letrados Agüero, Pino, ... Cancio, Sergio Herrera y Otero ... me, discutiendo, ampliamente ... puntos del problema en cuestión ... to es, regulación de precios, ... de las medicinas, etc.

Condenado un capturador de ... de Sanidad

Después de celebrar una ... vista el doctor Manuel Herrera ... rector del Servicio de Profilaxis ... la Rabia, con el Director de ... dad, doctor Peña, le hizo entrega ... un informe explicativo de la ... situación por que atraviesan ... empleados encargados de la ... de los perros callejeros, los ... no sólo son agredidos por el ... sino que ante la Corte Correccional ... son condenados por los jueces.

En dicho informe dice el ... Herrada que «hace unos días ... turador de perros, Alberto ... fué agredido por el propietario ... Juez Correccional, éste con ... terio que va contra todos los ... cipios de la justicia y con un ... nocimiento absoluto de la ... manitaria que realiza el Negociado ... condenó a Jiménez a cinco pesos ... multa.»

Agrega que «no puede lanzarse ... calle a estos modestos ... que sean agredidos y vejados ... público y que, después, cuando ... curran a los centros correspondientes ... tes a que se les haga justicia ... condenados como infractores ... ello, precisamente, los que ... pliendo una orden superior ... tado realizan labores propias ... cargo.

Termina rogando el doctor ... ra al doctor Peña, se interese ... jefes de las autoridades ... una efectiva cooperación para ... los capturadores de perros ... petados y se castigue a los ... tribuyen a la propagación de ... bia, no teniendo sus perros ... de lo legislado.

Los detallistas ofrecen coop...

Por boca de su Presidente, ... ñor Lucio Fuentes, la Federación ... Nacional de Detallistas, ha ... al Jefe Local de Sanidad de ... bana, doctor Asterio Latour, ... concurso para el mejor cumplimiento ... to de las medidas que tienden ... rantizar la salud pública.

CASUAL

Hilda Herrera Pérez, de 22 ... y vecina de Lagunas 93, fué ... da en el Segundo Centro de ... rro de lesiones menos graves ... se ocasionó en su domicilio, al ... lar y caer al pavimento cuando ... jaba las escaleras.

ELIMINACION DE Uniformes y Delantales de Sirvienta.

Un amplio surtido en las tallas 34 al 44. No hay todas las tallas en cada estilo, razón por la cual los eliminamos todos a precios de la mayor conveniencia.

Uniformes blancos, negros, azules y a listas en excelentes telas.

80c., 1.00 y 1.10

Uniformes de magníficas telas en beige, verde, azul, prusia, negro, blanco y a listas.

1.25 y 1.50

Sea de las primeras personas en aprovechar esta excelente oportunidad. Dada la conveniencia de sus precios, estos uniformes se venderán todos antes del sábado.

TERCER PISO.

El Encanto

M.E.C.D. 2016

E R I D A

...de tal modo acelerado el ritmo de avance de las fuerzas nacionales españolas y estamos de tal modo acostumbrados, desde el inicio de guerra redentora, a las más decisivas victorias, que no son éstas des... de acuerdo con la importancia que encierran y con la influencia han de ejercer en el resultado final de la contienda en que se ventila gente modo la misma vida de España y, lo que es más importante, la d nacional tan gloriosamente lograda, y la propia libertad y dignidad s ciudadanos.

Tal ha acontecido con la conquista de Lérida por las tropas invictas ...ranco, de la que no se habló—creemos—tanto como por su importancia ...égica merece «La Muy Noble, Leal, Muy Liberal y Excelentísima» ...d, catalana, la cual, por las grandes luchas libradas en defensa de ...rritorio en el curso de los siglos, ha merecido un puesto de honor en ...storia.

En las monedas que los iberos tenían en Lérida se leía **Ilitzurda**, que ...e decir «Ciudad de los sardanes o zurdoanes», creyéndose que sus fun... ...es bajaron procedentes de la Cerdaña. Sea así o de otro modo, lo ...o parece ser que Lérida es la antigua **Ilerda**, nombre que significa ...alera en lo alto» y que sus habitantes—los **ilergetes**—se hicieron fa... ...s por su constante guerrear, sobre todo contra los romanos, en la ...era campaña de César contra Pompeyo, durante el cual las aguas ...Segre de que mucho se habla ahora, se cubrieron de sangre tantas ...s y tantas otras resonaron en sus montañas y atronaron sus valles los ...s gritos de los combatientes, mezclados con el fragor de los ejércitos, ...ayes de los heridos y las voces estentóreas de los capitanes.

Se hallaban en su apogeo las guerras civiles que incubaron, por de... ...n así, el imperio romano. En España quedaban las siete legiones que per... ...necían todavía fieles a Pompeyo, huído ya de Italia, fuerzas que tenían ...o punto de apoyo en Lérida para su defensa contra las seis legiones ...contra ellas y a toda marcha traía por Marsella Julio César.

La falta de unión de las tropas de Pompeyo, por una parte, y la tác... ...envolvente desplegada por Julio César, por otra, hicieron perder a ...llas tan importante batalla. Viendo este caudillo la imposibilidad, con ...fuerzas de que disponía, de conquistar la plaza, envolvió a los pompe... ...os cuando trataban de cruzar el Ebro por Mequinenza, y la lucha quedó decidida a su favor.

Pasan los años y llegamos al siglo XVII. En Lérida, allí donde César se había atrevido a dar la batalla, iba a pasar por el bochorno del más ...cisivo fracaso el famoso Príncipe de Condé. La ciudad estaba ocupada ...r los franceses, a los que fué tomada por el general Silva, que avanzó ...r el Sur—la historia se repite en la actual gesta redentora. Púsole sitio, ...ra recuperarla, el general Harcourt, el que hubo de desistir de su in... ...to, y fué entonces cuando el victorioso Príncipe de Condé creyó poner ...o jalón más en su recorrido triunfal y sitió a Lérida decidido a entrar en ...plaza. Vano intento.

La desdichada operación bélica, iniciada entre músicas y danzas, fué ...a Condé muy en breve vergonzosa derrota. Algún tiempo después pudo ...anifestarse el humorismo francés a costa suya. De regreso ya en París ...cuando muy erguido, entraba en un teatro, los gritos de ¡Lérida! lan... ...nos desde las galerías, pusieron el **inri** a su fracaso.

Como Julio César primero; como Condé más tarde y como Napoleón ...eriormente—cuyas fuerzas entraron en la plaza, tras duro combatir, el ...de Marzo de 1810—sigue considerándose a Lérida como la llave de ...taluña y amplio portalón de acceso al Mediterráneo ¡y Lérida está hoy ...en poder de las huestes invencibles de Franco, que van reconquistando ...pedazo a pedazo, después de bien empapados éstos con lo mejor de su san... ...e, el patrimonio glorioso de la España inmortal, de la única España po... ...le, de la sola España que puede en justicia ostentar ese nombre precla... ...símbolo de todas las epopeyas!

Lérida, en cuya Universidad—según la tradición—dió lecciones de De... ...cho Poncio Pilatos, donde más tarde enseñó esta misma ciencia el Papa ...lixto III y en la que San Vicente Ferrer obtuvo el grado de Doctor en ...ología; Lérida, en la que varias veces se reunieron las Cortes y donde ...jurado como Rey Don Jaime I; la que en tantas ocasiones se vió si... ...da y en tantas otras destruída, figura hoy de nuevo, como bello florón, ...e no deberá ya desprenderse jamás de la España Una Grande y Libre ...con tanta sangre, tanto dolor y tanta hombría se está forjando y ha ...ser, para la Historia, la más bella y rutilante de sus páginas.

Roberto SANTOS

Balance de los pueblos conquistados por las fuerzas nacionalistas en un sólo mes de su victoriosa ofensiva

...nces —española— emilio

...ZARAGOZA, mayo 6, (S.E.).—Inte... ...nte estadística de los pueblos ...nquistados por las fuerzas nacionales ...ntes desde el día ocho de marzo has... ...a el seis de abril, con expresión del ...mero de habitantes de cada uno.

Reconquistados en los días 8 al 17 marzo

...	1018
...	339
...	353
...	2244
...	3809
...	3196
...	672
...ñas del Arzobispo	4640
...ñas de la Cuba	682
...	130
...	1889
...ANIZ	894
...	8971
...	667
...	1355
...ELCHITE	1302
...ñas	8409
...ñas de Aragón	997
...	2087
...	478
...	579
...	4185
...ñas de Cabra	548
...ñas del Olivar	385
...ASTE	9992
...	1192
...	1088
...ñas	520
...ñas	528
...	2068
...ñas del Común	503
...ñas de los Navarros	1302
...	1760
...	3807
...	244
...	609
...	325
...	651
...	595
...	1059
...	1857
...	378
...ñas de Albortón	577
...ñas de Hijar	2849
...ñas de los Olmos	458
...ñas de la Virgen	909
...	143
...	513
...	1130
...	800
...	1820
...	356
...	618
...	441
...	372
...	528
...	1370
...	962
...ñas Matas	2150
...	2102
...	348
...	2186
...ñas de Arroyos	495
...	607
...	2751
...	296
...	282
...Puerto	149
...del Saiz	393
...Cruz de Noguera	369
...Las Arcas	488
...ñas	1440
...ñas de los Navarros	1361
...ñas	918
...	245
...ñas de la Muiesa	729
...	80

...ados en los días 22 al 29 de Marzo

...	658
...ñas	163
...ñas	581
...ñas	298
...ñas	618
...ñas	834
...ñas	545
...ñas	347
...ñas	494
...ñas	494
...ñas	68
...ñas	1863
...ñas	1298
...ñas	232
...ñas	2173
...ñas	670
...ñas	249
...ñas	126
...ñas	1592
...ñas	1303
...ñas	696
...ñas	1659
...ñas	37
...ñas	432
...ñas	494
...ñas	259
...ñas	237
...ñas	225
...ñas	276
BARBASTRO	6823
Castilsabás	197
Cinco Olivas	400
Castelone	2035
Cuarte	186
Candasnos	449
Castejón de Monegros	1407
Casba de Huesca	628
Callén	171
Esquedas	214
Estiche	394
FRAGA	7480
Farlete	548
Fornillo	150
Geisa	2172
Ginebrosa	1139
Grañen	978
Hoz de Barbastro	573
Igriés	419
Junzano	321
Jabarella	323
La Luenga	871
Layés	29
Larués	373
La Perdiguera	342
Lastanosa	289
Latras	67
Latre	355
La Almoida	1210
Lascasas	903
Lanaja	2103
Labata	384
Las Cellas	385
Loporzano	405
Lierta	513
Las Parras de Castellote	860
Lasieso	62
La Nave	27
Molinos de Sipán	174
Masaicorreig	617
Monflorite	385
Mequinenza	3296
Monesma	154
Nueno	389
Orna	302
Osso	707
Osera	537
Palanques	240
Ponzano	398
Piraced	265
Polellino	538
Peralta de Alcofea	1966
Peñalba	1313
Pina	2434
Pomar	818
Permisán	68
Radiguero	368
Robres	1217
Senés	164
Seróis	1263
Sesa	811
Salillas	354
Sasa de Abadiano	129
Santa Eualia la Mayor	418
Sabayés	321
SARINENA	3128
Sangarrén	610
San Vicente	75
Seruè	204
Sena	1232
Santalecina	583
Salinas de Hoz	138
Torrente de Cinca	1369
Tardienta	2248
Torrevilla	799
Tabernas	290
Torralba	290
Tierz	419
Usón	278
Vicién	366
Valfarta	335
Velilla de Ebro	990
Velilla de Cinca	1005
Zorita de Maestrazgo	1236

Reconquistados en los das 30 de marzo al 6 de abril

Acín	273
Azanuy	923
Alcampell	1863
Aso de Sobremonte	284
Ainsa	361
Albesa	1448
Alfarrás	741
Almenar	2200
Ascó	2449
Alguaire	2340
Almarellas	1411
Binéfar	3308
Belmonte de Mesquín	626
Boltañá	1370
Batea	3232
Benisanet	1901
Baldellou	738
Broto	315
Benavent de Lérida	487
Biescas	1475
Baells	727
Benabarre	1052
Calceite	2751
Ceroliera	417
Casba de Jaca	87
Casasans	597
Castejón del Puerto	412
Cretas	1562
Caladrones	868
Camporrels	223
Corbera	3256
Castillonroy	807
Corbis	959
Estada	499
Estadilla	1489
Esplús	1090
Escuer	199
Estopiñán	915
Fonz	2126
Fayón	1476
Fórnoles	739
Fabara	2192
Fuentespalda	830
Ect	252
Flix	2116
Fragen	108
Gavín	248
Gabasa	195
Graus	3318
Gandesa	3767
Cherta	2773
Linas de Brote	348
La Almunia de S. Juan	1240
Lledó	550
LERIDA	24531
Monzón	4139
Maella	3332
Maraleón	4139
Maella	3332
Maraleón	1653
Monroyo	1080
Miravet	868
Morillo	1060
Morella	7335
Mora de Ebro	4065
Nonaspe	1892
Oliván	440
Artells	576
Portella	520
Portellada	765
Peralta de la Sal	1244
Poba de Masaluca	1028
Purroy	268
Pauls	1267
Pinell	1891
Roselló	670
Riba Roja	2093
Susín	86
Torrefarera	795
Torreserena	256
Torres del Obispo	603
Torre del Compte	855
Torre de Arcas	469
Viu	74
Villanueva de Alpicat	374
Valderrobres	3148
Valdetorno	774
Vilanova de Segriá	494
Yesero	227
Yosa de Sobremonte	91
Zaidín	2051

Resumen: 289 pueblos, con un censo global 243.213 habitantes. ¡Y el avance sigue incontenible y sin tregua!

LA CONFEDERACION GENERAL DEL TRABAJO DE FRANCIA TOMO EL ACUERDO DE INTENSIFICAR SU AYUDA A LOS ROJOS HISPANOS

LOS VECINOS DE TERUEL QUE SE FIARON DE LOS ROJOS, PERECIERON TODOS ASESINADOS

Las alcantarillas de la orilla de la carretera por donde huían fueron tumba de los desdichados

No sólo en la ciudad de Teruel sino también en Mora de Rubielos y en otros muchos pueblos de la región aragonesa los rojos dieron pruebas de su salvajismo y depravación

TERUEL, abril 16. (Por Correo).—No cabía esperar que la piedad se manifestase alguna vez entre los rojos.

Sin embargo, tantas veces habían intentado demostrar interés en favor de los infelices vecinos de Teruel en sus periódicos y en sus radios, que en muchos ánimos había fortalecido la esperanza de que al fin el enemigo se, mostraría humano.

Los residentes de la ciudad abnegada y mártir, orgullo de nuestra España, revelan que los dirigentes comunistas, durante su precario dominio, ordenaron el asesinato de numerosos turolenses.

Esto ya hacía recelar mucho por la suerte que les hubiera podido caber a los demás habitantes de Teruel, sobre todo a los que se habían significado por sus fervores derechistas.

Poco a poco el fundado recelo se convirtió en verdadera inquietud, y ahora, con el retorno a sus hogares de los «presidiarios» que habían concentrado los marxistas cerca de Alcañiz, se ha sabido la terrible verdad.

Los rojos se han comportado con los vecinos de Teruel con una sañuda inhumanidad. Han asesinado a buen número de esos infelices prisioneros, dando rienda suelta a sus instintos sádicos y repugnante criminalidad.

Oímos con emoción el relato de tres turolenses que fueron llevados al campo de concentración inmediato a la ciudad de Alcañiz. Estos tres turolenses nos cuentan su odisea.

Nos han manifestado que con una temperatura de 14 a 16 grados bajo cero se hizo por los rojos la forzada evacuación de la ciudad de Teruel. En un grupo iban estos tres vecinos, con otros treinta más que habían sido obligados a evacuar por los rojos y que eran trasladados en un camión a campos de concentración. Al llegar a Castralvo, pueblecito situado a dieciocho kilómetros de la capital, de los presos que conducían aquellas mesnadas marxistas no quedaban ya más que 13. Los demás habían sido «suprimidos» por sus guardianes, que utilizaron en ello diversos procedimientos. Las alcantarillas de la orilla de la carretera fueron tumbas abiertas para aquellos pobres desdichados.

Igualmente aconteció con otra expedición compuesta de elementos derechistas, que en número de veintiséis eran conducidos en otro camión. De esta expedición, por su calidad de médico, porque podían necesitar de sus servicios, pudo librarse el doctor Vargas, presidente de la Diputación provincial de Teruel.

De un tercer camión, donde llevaban a otros treinta y seis vecinos de Teruel, quedaron al llegar al término del viaje fatal solamente cuatro.

En otras expediciones de noventa vecinos que iban en tres camiones, y que eran conducidos a Mora de Rubielos, al llegar al final del viaje los rojos habían ido «suprimiendo» a casi todos, hasta no dejar de ellos más que ocho.

Pero no solamente han dado muestras de esta inhumanidad y este salvajismo con los vecinos de Teruel. Ha acontecido lo mismo en Mora de Rubielos y en otros puntos de Aragón.

Ese ha sido el comportamiento de los rojos en Aragón.

¡Con qué legítimo anhelo esperarán su pronta y segura liberación los que ya no la tendrán que esperar mucho tiempo y que se hallan en ciudades que todavía están en poder de semejantes seres infrahumanos!

Y estos mártires que han sufrido tantas y tantas vejaciones podrán volver pronto a sus hogares reincorporados ya a la España nacional, donde no tendrán que preocuparse más de la actuación de esas mesnadas rojas, que hallan en el crimen una satisfacción a sus apetitos sádicos.

Los comentarios de la prensa francesa respecto a España

Se establecerá la cédula personal de honor para los padres de muertos en guerra

PARIS, mayo 8. (SE.) — El problema de España es objeto de varios comentarios en la Prensa.

En «La Republique», Pierre Dominique escribe que es Moscú el que ha sido vencido en España, aunque sea bajo una máscara democrática. No es Inglaterra, ni es Francia. Son el espíritu y los hombres de Moscú, que dieron sus órdenes en agosto de 1935 a los comunistas españoles y franceses, a los partidos democráticos y a los Sindicatos, consiguiendo una unión proletaria. La maniobra ha fracasado. En Francia la inteligencia de los franceses no permitirá que prospere. En España ya desaparece.

«Le Populaire» insiste en que Francia debe obrar con claridad. Por otra parte, pide también que se denuncie la no intervención, y que se abra la frontera de Cataluña.

Para «Le Petit Parisién», nada menos que Francia es la clave de la cooperación anglo-italiana.

La cédula personal de honor

VALLADOLID, mayo 8. (SE.)—El Ayuntamiento ha acordado adherirse y mostrarse conforme con la Diputación en lo relativo a la iniciativa de la creación de la cédula personal de honor para los padres de los muertos en campaña.

La idea ha tenido una excelente acogida.

El aeropuerto de Compostela

SANTIAGO, mayo 8. (SE.)—Bajo la presidencia del alcalde se reunió el Patronato del aeropuerto de Compostela, tratando del impulso que se quiere dar a las obras.

Hasta ahora, los ingresos por donativos pasan de 128,000 pesetas y los gastos efectuados más de 127,000.

Inauguración de un Sanatorio Antituberculoso

CACERES, mayo 8. (SE.) — Se ha inaugurado el Sanatorio Antituberculoso de Piernás.

El Sanatorio se encuentra a 1,200 metros sobre el nivel del mar.

Al acto de la inauguración asistieron las autoridades.

TOMATE
RAFEL
TRIPLE-CONCENTRADO

AUXILIO SOCIAL

Por disposición del camarada Alejandro Villanueva y en su carácter de representante oficial en Cuba del Auxilio Social, de España, el lunes 25 de abril tuvo efecto una reunión de los elementos que habían de constituir la Junta de Gobierno del nuevo organismo aquí creado, quedando definitivamente distribuídos los distintos cargos en la forma siguiente:

Jefe supremo, camarada Alejandro Villanueva; delegado general, camarada Nivia Vázquez; secretario general, camarada Julia Alvarez; tesorero, camarada Casimiro Gorostiza; Junta Asesora: camaradas Francisco García Gómez, Juan Costa Marcote, Eulogio Velasco, Rosa Menes, Asunción Bragado, Celina Arango; jefe de propaganda, camarada Francisco Izquierdo, a las órdenes del delegado provincial de este Servicio; contador, camarada Amparo Piñeiro.

Bien conocidos son, en la Colonia 7española de Cuba, el entusiasmo y la solvencia de los componentes de esta Junta. Camaradas fervorosos, decididos colaboradores en nuestra fe y en nuestro credo; probados patriotas, de adhesión incondicional a la Santa Causa, garantía son de éxito a labor que se les encomienda. Cada uno en su puesto en seguida, sin titubeos, sin vacilaciones, en una perfecta disciplina. En el afán de servicio y sacrificio que en todos nosotros alienta.

Inmediatamente han comenzado a hacerse gestiones para la apertura de los primeros comedores. Inmediatamente han surpido iniciativas fecundas para recaudar fondos con que financiar la obra. Inmediatamente, y como consecuencia, se ha ido a la celebración de un «plato único», inicio de un vasto plan.

¡A trabajar duro, camaradas! ¡Por el nombre mil veces santo de España! ¡Por nuestra Revolución Nacional-Sindicalista!

¡Arriba España!

DR. MANUEL VILLAVERDE
De las Universidades de Madrid y de La Habana.
Médico de la Clínica del Profesor Gregorio Marañón, de Madrid.
Medicina General. Secreciones Internas. Consulta previo turno.
Teléfono F-3532. — Calle 17 Número 11. — Vedado.

CATALUÑA, PRINCIPIO Y FIN DE LA GUERRA EN ESPAÑA

Para el NOTICIERO DEL LUNES

Barcelona, la ciudad más importante de las cuatro provincias catalanas, que hoy es, oficialmente, sede de los gobiernos antagónicos en su esencia: el autónomo catalán y el «super-democrático» legal, podría ser el último baluarte positivo de la ingerencia moscovita en Europa y la solución de aquellos problemas internacionales que sólo pueden resolverse cuando el nacionalismo haya plasmado el alma de los individuos para llegar, como toda ideología profundamente patriótica, a la práctica realización de los ideales preconcebidos.

Una mirada retrospectiva para recordar, aunque no sea más que superficialmente, la cuestión catalana en sus aspectos principales, podrá demostrarnos, con una cierta y serena claridad, la conexión que existe entre mi aseveración y el retorno a la unidad de la Patria de aquellas provincias que algunos quisieron autónomas o separatistas, pero que siempre fueron españolas.

Recordemos que el génesis del movimiento catalanista, no fué un fenómeno básico, sino el producto artificioso de un pretendido resurgimiento literario regional que supo utilizar tendenciosamente los instintos y los impulsos de una juventud fatua más que consciente, y que el estudio del catalán era, en aquella época, el privilegio de quienes habían comprendido que el saber influye en la formación cultural del individuo, no para modificar únicamente las consecuencias morales del mismo, sino para enaltecer sus virtudes.

El pretendido resurgimiento literario trajo como consecuencia lógica, una falsa valorización de hechos y de hombres catalanes que, o dormían en el olvido histórico español por la insignificancia de sus hechos nacionales o ya pertenecían a la historia patria por sus gestas gloriosas. Wilfredo el Velloso, Conde de Barcelona, que en el siglo IX se declaró independiente, fué el emblema que los promotores escogieron para crear el primer aspecto del nuevo movimiento catalán—la autonomía—para que se arraigase en la doctrina del sentimiento, no como una realidad psicológica, sino como un ideal que se encarnase en los individuos.

La opinión equivocada de lo que representaba aquel movimiento de parte de los gobiernos nacionales que se sucedían y el no haber sabido excluir—a priori—todas las definiciones, que caprichosamente se daban del catalanismo naciente, evitaron encontrar las soluciones armónicas para combatirlo en su raíz primera.

El regionalismo catalán se hizo partido político; a él se afiliaron también otros a quienes no unía la bandera ni el ideal catalanista; les unía solamente la materialidad que representaba la creencia de que la prosperidad de España dependía únicamente de sus intereses particulares o regionales, y los que fueron elegidos para sentarse como diputados en el Congreso, no fueron allí con el afán de coadyuvar en la obra legislativa nacional, sino con el implícito deseo de sostener «su movimiento», que ya desde aquel momento, creó entre ellos, los políticos, dos corrientes bien determinadas: el separatismo para los intransigentes; la autonomía para los demás.

A estas veleidades se opusieron la mayoría de los catalanes—y todos los españoles—que no siendo apoyados por el poder constitucional español, viéronse obligados a disgregarse y a refugiarse, políticamente, en aquellos partidos que más se aproximaban a sus ideologías. Fueron absorbidos.

Las luchas regionalistas habían entrado en su último período de gestación; el encono político hizo olvidar el otro movimiento sectario, demagogo y avasallador—afiliado al comunismo internacional, que en España había asentado «su democrático asilo»—que era dirigido por algunos politiqueros que después ocuparon puestos de responsabilidad en el gobierno de la república española y por muchos de los que ahora continúan transmitiendo, con ilusión de mando, las directivas impuestas por Moscú o las que reciben de esa pléyade de agrupaciones, tentáculos stalinianos que sembraron ideales antisociales y anticristianos antes y después del gobierno de Primo de Rivera; germinaron odios durante la república española; esparcieron venganza criminosa dentro y fuera de aquellas autónomas provincias y hoy sacian su sed de salvajismo destructor en lo poco que de España roja aún les queda.

Aquel movimiento demagogo y sectario dió a España, por sorpresa, una república virtual, es decir, aparentemente sancionada por la mayoría absoluta de todos los españoles, pero la verdad es que aquella república fué impuesta por los agitadores de las masas proletarias y aceptada por los demás como un mal menor.

Los que se apoderaron del primer gobierno de la naciente república, no ignoraban que existía una sorda rebelión en contra del nuevo régimen que, desde su principio, demostró seguir los senderos que la I. C. le había impuesto, en vez de crear el nuevo camino resurrectivo hispano.

La concesión de la autonomía a Cataluña, fué una de las órdenes impuestas durante el convenio de San Sebastián, por Moscú, para poder constituir en España el primer eje marxista y dividir al mismo tiempo la fuerza positiva que en ella existía.

Será necesario explicar, para mayor comprensión, que desde el principio de la era republicana—la llamaban democrática y caminaba hacia el marxismo—volvió a España una multitud de indeseables políticos «huídos» que habían asentado su Cuartel General en Perpignán y pertenecían a aquellas agrupaciones que ayer impusieron su voluntad en Madrid y Barcelona y hoy mandan, en régimen soviético y anárquico, en Barcelona autónoma y en Barcelona leal; acudieron también en busca de asilo los emigrados políticos de otras naciones a quienes las leyes imperativas del deber, impuesto por el orden, habían ahuyentado de sus patrios lares.

Corolario de esta inmigración indeseable en cualquier nación que desee conservar su bienestar, fueron las campañas escritas y orales de estos emigrados políticos sin otro fin que el querer demostrar la persecución de que eran víctimas los proletarios, que, como ellos, jamás habían cumplido con los deberes de buenos patriotas.

Decía yo que Cataluña era autónoma y en realidad era vasalla de la U. R. S. S.—Moscú había instalado en Barcelona sus emisarios: consejeros para mandar y observadores para hacer cumplir; el gobierno catalán iba evolucionando sincrónicamente con el de Madrid hacia la sovietización. El momento llegaba a su faz culminante.

Los españoles se encontraban prisioneros del error de no haber sabido contrarrestar, y podían haberlo hecho, el avasallamiento externo. Los problemas nacionales y regionales se hacían mayormente difíciles. La perplejidad de la impotencia, se confundía con la timidez de la soledad. El mal humor se exteriorizaba.

Entretanto, los gobernantes de Madrid y Barcelona, siguiendo las instrucciones de la I. C. habían licenciado a la mayor parte de las tropas para que los oficiales se encontraran solos... y el «pueblo» a sus órdenes. En París, las ocupaciones de las fábricas absorbían la atención mundial. Todo estaba preparado para que en agosto de 1936, la I. C. de Moscú pudiera contar su primera victoria...

Pero la mayoría de los españoles tenían sólo adormecido el sentimiento nacionalista, la visión profunda de sus deberes y la comprensión superior de los futuros destinos patrios. Fué suficiente el Honor del soldado y el patriotismo del Caudillo para despertarlos. Y fué al despertar de aquellos sentimientos cuando los españoles comprendieron el error de sus antiguas indiferencias, la magnitud de sus pasados errores. Fué en aquel amanecer cuando España se recobró a sí misma y desplegó al viento su bandera roja y gualda como símbolo concreto del deber fundamental: la lucha contra la confabulación de un núcleo de potencias «ultra-democráticas».

Y ahora, mientras las tropas nacionalistas contemplan en el Mediterráneo el reflejo azul del cielo catalán—más azul porque es español—y sus montañas ven pasar como golondrinas de retorno—que también ahora es primavera—a las legiones victoriosas que al grito de «¡Arriba España!» desafían a la muerte para rescatar del anarquismo y devolver al honor de España a sus hermanos, asistimos a la reacción del nacionalismo en otras naciones contra la estructuración internacionalista premeditada y concebida en la capital mundial del bolcheviquismo.

La Historia, cuando nos dé la explicación cronológica y cruda de la lucha nacionalista española contra el marxismo corroedor que invadía a España, nos dirá cómo un joven General español, Franco, supo enseñar al mundo el camino glorioso para destruirlo: es el del Honor, Justicia y Trabajo.

JOSE CASAMAJO

Buenos Aires, Abril 1938.

Ciento cincuenta y dos buques y doscientos camiones destinan al servicio Marsella-Barcelona

Se acordó también en una importante reunión realizar las gestiones convenientes para conseguir un empréstito de tres mil millones de francos para el gobierno rojo español

PARIS, mayo 8. (SE.)—En las oficinas de la Confederación General del Trabajo, de Francia, ha celebrado una reunión la «Comisión técnica para el abastecimiento de la España republicana.» La reunión tuvo una importancia excepcional, especialmente para poner al descubierto el descaro con que, a los ojos del Gobierno del Frente Popular, se está proveyendo a los rojos, desde Francia, de material de guerra. He aquí el texto del acta que de la mencionada reunión fué levantada:

«Resoluciones de la Comisión técnica para el abastecimiento central de la España republicana, adoptadas en la sesión del 24 y 25 de febrero de 1938 en el despacho de la Confederation Generale du Travail, en París, 24, Rue Lafayette.

Asisten: de la IGB: L. Jouhaux, W. Schewenwls.

De la SAI: F. Adeler, Bracje.

De la Comisión Técnica: E. Fimmen, Buisson, Moulet, Mertens, Davidson.

Presidente: L. Jouhaux; Secretario: J. J. Oldembrock.

Orden del día

Primero.—El abastecimiento central de la España republicana.

Segundo.—Suministro de armas a la España republicana.

Tercero.—Costeo de primero y segundo.

Respecto al punto primero se acordó que el tonelaje de los buques que hacen el servicio de cabotaje que al principio se había fijado en 20.000 toneladas, fuera elevado a 40.000 toneladas, disponiendo así la Comisión técnica de 152 buques de cabotaje para llevar víveres de Marsella a Barcelona.

Los transportes regulares deberán empezar con 52 buques de cabotaje, mientras en los días siguientes deberán navegar de Marsella a Barcelona por lo menos 20 buques diarios. La tripulación de dichos buques costeros se compone exclusivamente de miembros de los Sindicatos de trabajadores del ramo de transportes español y francés. Los enrolamientos se hacen exclusivamente en Marsella, mientras en Barcelona existe sólo una sub-agencia.

El aumento del tonelaje de 20.000 a 40.000 fué considerado necesario porque la Comisión técnica quiere también embarcar para Barcelona, desde Marsella, los víveres comprados por el Gobierno español republicano (mientras los víveres hasta la fecha embarcados por la Comisión técnica no fueron comprados por el Gobierno republicano espaol, sino que fueron regalados por la S. A. I. e I. G. B.)

Toda la flota de cabotaje de la Comisión Técnica se emplea, en su viaje de vuelta, para la exportación desde España roja a puertos franceses. El número de camiones que se han de usar para el transporte terrestre desde Perpignan a Barcelona (vía Cerbere) se elevará a 200. Este aumento ha sido acordado, porque los últimos transportes llegaron felizmente a Barcelona. La Comisión Técnica proyecta despachar de Perpignan para Barcelona diariamente de 20 a 25 camiones.

La primera columna de camiones salió el 12 de marzo, a las ocho de la tarde de Perpignan. El pago del transporte lo liquida la sociedad de importación y exportación Compso, recientemente fundada por el gobierno republicano español. A ese efecto, la Compso abrió una cuenta en el Credit Lyonnais de Marsella. El pago de los víveres comprados en Francia por el gobierno rojo español, se efectuará en oro. Para concertar un acuerdo de compensación (clearing) Davidson y el director del Credit Lyonnais fueron a Barcelona. Como representantes de la comisión técnica figurarán en Barcelona (para la Sal e Igb) Caballero. Tomos y Ageoistaira (?).

Respecto al punto segundo del orden del día se acuerda lo siguiente: El gobierno republicano español ha comprado a la Unión Soviética 36 cañones y 42 aviones bombarderos. Este material desmontado, deberá ser embarcado con sus municiones, en un puerto del Mar Negro (probablemente Odessa) y llevado a Marsella. De ser posible, los buques que lo transportan deberán salir de Marsella, siguiendo la ruta de Nyon hasta Barcelona. Pero si hubiese peligro, entonces los buques serán descargados en Marsella y las armas serán llevadas a Barcelona por navegación de cabotaje. En este caso, la comisión técnica proyecta desechará a los observadores neutrales de rigor, porque teme que éstos pongan dificultades. Además, la comisión técnica quiere embarcar para Barcelona, 76 tanques, 32 faros proyectores, 14 coches blindados y 142 toneladas de granadas y municiones. Todo lo cual está ya almacenado en Marsella. Parte de este armamento procede de Suecia (el lugar se llama Bafin o parecido, el nombre es difícil de leer) y el resto de la Unión Soviética. Este material de guerra será embarcado conforme lo exigen las circunstancias del momento.

Respecto al punto 3 del orden del día, se acordó lo siguiente:

Primero: Insistir de nuevo cerca de los grupos adheridos (SAI e IGB) de los diferentes países, para que se aumente hasta 10.000.000 francos la cantidad mensual destinada al abastecimiento central de la España roja. En caso oportuno se cobrará de los socios una cuota obligatoria.

Segundo: Se emitirá por la SAI e IGB un nuevo empréstito internacional para la España roja, para facilitar a ésta la compra de cañones pesados y aviones (cazas rápidos y bombarderos.) Dicho empréstito se sacará del capital de los Sindicatos del ramo, de las Cooperativas y de las Casas del Pueblo.

Además se dirigirá un llamamiento a las democracias pudientes de Europa y América, y se insistirá cerca del Consejo de la Sociedad de Naciones para obtener en favor de la República española un empréstito de dicha Sociedad, de 2.000 millones de francos franceses para diez años. La Comisión técnica se propone lograr un empréstito total de tres mil millones de francos franceses.. (Sociedad de Naciones, SAI e IGB y fortunas particulares.)

Tercero.—Las proposiciones hechas con relación a los puntos primero y segundo se tramitarán y resolverán en sesión plenaria de la SAI e IGB a celebrar cuanto antes.

Cuarto.—Los puntos 1, 2 y 3 se tramitaron en la sesión de la SAI e IGB, que se celebró en Londres.

Tentativas rusas para que Francia ayude a los rojos

El gobierno ruso adquirió en los Estados Unidos un nuevo tipo de avión de combate

LONDRES, mayo 8. (SE.)—El «Daily Mail» publica un artículo en el que hace resaltar que durante las últimas semanas la Rusia soviética ha realizado desesperados esfuerzos para convencer a Francia de la necesidad de enviar ayuda material a los rojos españoles, procurando también conseguir para ello la ayuda del Gobierno de la Gran Bretaña.

El general francés Weygand hace un llamamiento a los oficiales de la reserva

PARIS, mayo 8. (SE.)—Celebró una reunión el Consejo nacional de oficiales de la reserva militar francesa, pronunciando con tal motivo el presidente honorario de dicha agrupación militar, general Weygard, un brillante discurso de exaltación patriótica.

«En estos momentos de intensa conmoción nacional—ha dicho el general—es preciso que los reservistas franceses se unan más que nunca alrededor de la enseña de la Patria, dispuestos a defender tenazmente la salud pública y la estabilidad de la paz en el territorio francés. Entre los primeros meses de 1918 y los de 1938 hay gran semejanza—ha continuado diciendo—, y ante la posibilidad de un peligro inmediato nuestro patriotismo debe exteriorizarse una vez más, llegando hasta donde las necesidades de Francia lo estimen preciso.»

El gobierno ruso adquiere en los Estados Unidos un nuevo tipo de avión de guerra

NUEVA YORK, mayo 8. (SE.)—Se sabe fidedign

EL HISPANO ABANDONA EL ULTIMO LUGAR AL VENCER AL IBERIA, 2x

SERA EL SABADO EN LA ARENA CERVEZA CRISTAL LA PELEA FILLO ECHEVERRIA Y LOU SALIQ

ERRORES DE TRISTA, UNIDOS A OPORTUNOS HITS, PRODUJERON LA TERCERA VICTORIA DEL FORTUNA EN LA CONTIENDA DE PELOTA

Los anaranjados se defendieron admirablemente, pero no aprovecharon los momentos débiles de Ojeda y Cordeiro, teniendo que aceptar una nueva derrota. Ulrich comenzó bien pero no pudo llegar al final

(Por F. MENENDEZ)

En un juego de alternativas, y en el que los breaks, bien aprovechados, favorecieron a los fortunistas, el equipo campeón de Reinaldo Cordeiro logró ayer apuntarse un nuevo éxito frente a los anaranjados de León Rojas, a quienes derrotaron por el score final de 7x5.

El equipo de los negri-blancos pudo ayer mantener su paso gracias a la labor realizada por el menor de los Cordeiros, que, a pesar de tener ligeros pestañeos, ganó prácticamente el desafío en el octavo y último episodio cuando detuvo un terrífico lineazo de Estrella, realizando el double play con que finalizó el match.

Además, contribuyó a la victoria de los fortunistas, en gran parte, el infielder Tristá, de los Tigres que hayándose en un día infernal, dejó siempre abierta una brecha en el tercer saco para permitir escapar por ella a los campeones. Y no sólo fueron sus errores los que causaron más de una vez anotaciones contrarias, sino también en las bases, después de distinguirse conectando bonitos batazos estropeaba el performance con alguna jugada imperfecta.

Un error de Tristá fué el causante de la primera anotación de los vencedores, y otro error de infielder anaranjado dió chance para que cristalizara en grande el rally de la victoria en el sexto acto.

Los vencidos colocaron en el box ayer tarde a su lanzador estrella Ulrich, la sensación de la temporada pasada, el cual tuvo que salir a darse el duchazo en el sexto inning, cuando sus lanzamientos perdieron la efectividad requerida y los fortunistas comenzaron a batearle. Fué sustituído por Estrella, que se encontró con un problema de difícil solución y cargó con la derrota al no poder evitar los males ya mencionados del sexto inning. Por los campeones comenzó lanzando Ojeda, pero el poderoso slugger perdió el control en la misma entraña en que sus compañeros hicieron salir a Ulrich, y tuvo que dejar paso a Cordeiro. Este último tuvo momentos de debilidad, pero supo pasar el chaparrón sin mojarse. Ojeda, aunque no pudo llegar al final en el box, se distinguió sin embargo en el fielding constituyéndose en una muralla que no dejó pasar bola alguna bateada por su territorio, con siete asistencias precisas.

Cómo fueron las anotaciones

Los primeros en cruzar el home fueron los anaranjados, que realizaron su mejor rally en el primer episodio, que fué el inning grande para ellos.

Errores combinados a hits y base por bolas, produjo el racimo de los vencidos. Gustavito García, primer hombre al bate, fué transferido. Xiques se anotó un hit al right field. Masiques trata de adelantar los corredores e intenta un sacrifice, haciendo un perfecto toque de bola, que obligó al pitcher Ojeda a hacer un pésimo tiro a la inicial, siendo safe el corredor. En el error anotó Gustavito la de la quiniela, mientras Xiques llegaba a tercera. Gómez también es transferido, llenándose las bases. Germán Rodríguez levanta un largo fly al left, anotando Xiques. Tristá se apunta un indiscutibue a través del box, llenándose otra vez las almohadillas. González roletea por segunda y fuerza a Tristá, pero anotan Masiques y Gómez en la jugada. Dosal termina las angustias de Reinaldo, atracándose de suculento ponche.

En el sexto inning los anaranjados anotaron su última carrera, con un hit de Tristá, que pudiera haber llegado a home de no tener uno de sus momentos malos. El indiscutible de Tristá fué siguiendo una base por bolas concedida a Germán Rodríguez. En esta oportunidad los Tigres no sacaron partido a los batazos conectados a Ojeda, que salió para dar paso a Cordeiro, y a pesar los hits consecutivos de Tristá y González, el impulso terminó cuando el primero, en la jugada que siguió al batazo de su compañero González, se quiso detener en segunda, y fué sacado al pasarse.

El error del segundo acto

Los Fortunistas ripostaron en el segundo episodio con una carrerita, producida por una base por bolas que colocó hombre en primera y un tiro pésimo de Tristá a la inicial, después de haber aceptado un rolling de Ballester.

En el cuarto anotaron dos veces más los vencedores, asegurando después en el sexto con un racimo de cuatro carreras. Estas fueron producto de una base por bolas y dos errores, uno de ellos de Tristá, que permitió se llenaran las bases, para que una base por bolas más, seguida de hits de Ealo y Ballesté, hicieran cruzar por el plate las anotaciones.

En realidad, los breaks favorecieron bastante al Fortuna, ya que en la última entrada del Atlético, cuando la oscuridad comenzaba a espesarse, los muchachos de León Rojas lograron colocar hombres en segunda y tercera sin outs, pero Dosal se ponchó y Estrella conectó un lineazo terrible que Cordeiro paró, completando el double play con un tiro rápido a segunda, y además, en los momentos en que pudo efectuarse anotación abundante siempre surgió una jugada espectacular de los Campeones por partida doble.

El score.

FORTUNA

	V.	C.	H.	O.	A.	E.
J. Núñez, rf.	5	0	1	2	1	0
S. E. Rodrígue, cf.	4	1	1	0	0	0
J. Ealo, 1b.	4	0	2	10	0	1
A. Ojeda, p.lf.	4	0	1	0	7	1
A. Cordeiro, ss.	4	0	0	5	3	0
J. R. Castañeda, lf.	1	2	0	2	0	0
L. Minsal, 3b.	2	1	1	0	1	0
R. A. Suárez, 2b.	4	2	1	1	1	1
F. Ballesté, c.	4	1	1	3	0	0
M. A. Cordeiro, p.	0	0	0	1	1	0
Totales	32	7	8	24	14	3

ATLETICO

	V.	C.	H.	O.	A.	E.
G. García, lf.	2	1	0	2	0	0
J. Xiqués, 1b.	4	1	1	11	0	0
E. Masiques, cf.	3	1	0	1	0	0
A. Gómez, c.	2	1	0	4	1	0
G. Rodríguez, rf.	3	1	1	3	0	0
J. Tristá, 3b.	3	0	3	0	1	2
A. González, ss.	4	0	1	0	1	0
O. Dosal, 2b.	3	0	0	2	4	0
P. Ulrich, p.	2	0	0	1	4	0
A. A. Estrella, p.	2	0	0	0	0	0
Totales	28	5	6	24	11	2

Anotación por entradas.

Fortuna	010 204 00—7
Atlético	400 001 00—5

Sumario.

Carreras empujadas: G. Rodríguez, 1; A. González, 2; F. Ballesté 1; J. Núñez, 1; S. E. Rodríguez, 1; J. Ealo 2; A. Ojeda 1; J. Tristá 1. Three base hits: J. Núñez 1. Two base hits: J. Ealo 1; J. Tristá 1. Sacrifice hits: E. Masiques 1; L. Minsal 1. Bases robadas: E. Masiques 2; A. Gómez 1. Double plays: A. Cordeiro a J. Ealo; A. Gómez a O. Dosal a J. Xiqués; M. A. Cordeiro a A. Cordeiro. Quedados en bases: Fortuna, 8; Atlético, 7. Struck outs: P. Ulrich, 2; A Ojeda, 1; A. Estrella 1; M. A. Cordeiro 2. Bases por bolas: P. Ulrich, 4; A. Ojeda 4; A. Estrella 2; M. A. Cordeiro 3. Wilds: M. A. Cordeiro 1. Balks: M. A. Cordeiro 1. Hits a los pitchers: a P. Ulrich, 5 en 5-1|3 innings y 21 v. b.; a Ojeda, 6 en 5-1|3 y 20 v.b. Pitcher ganador: A. Ojeda. Pitcher derrotado: A. A. Estrella. Tiempo: 2 horas 23 minutos. Umpires: R. Atán, home; Q. Magriñat, bases. Anotador: S. Salas.

Ganó el Regla al Universidad en fuerte game

Los Caribes utilizaron todos los jugadores disponibles pero no les sirvió de nada y perdieron

Continuando el magnífico paso con que han comenzado la contienda de baseball de la Liga Nacional de Amateurs, los muchachos del Regla Yacht Club resultaron nuevamente triunfadores ayer tarde, anotando una victoria de 4 por 3, sobre los caribes de la Universidad, en el primero de los diez encuentros celebrados en el Cubaneleco Park en Regla.

G. Royer y G. de la Paz fueron los dos lanzadores que se repartieron el trabajo en el box por los reglanos, mientras los universitarios utilizaban su staff casi completo, comenzando con Guedes, a quien siguió Viciedo y más tarde Vega. Además de los lances que se registraron en el transcurso del juego, también se caracterizó éste por los cambios realizados po rla novena universitaria, que hizo uso de todas sus reservas y practicó a todos sus jugadores en todas las posiciones capaces.

G. Monje, como de costumbre, y manteniendo su average, fué el mejor bateador de la tarde, apuntándose dos hits en tres veces que fué al plate. De éstos uno fué un formidable batazo de tribey. José Antonio Reguera acompañó a Monje en sus funciones como slugger.

Por los vencidos resultaron los más oportunos Soto y Ubieta, que enviados a la línea del fuego como emergentes despondieron con hits, que luego produjeron las dos carreras finalistas de los Caribes.

REGLA

	V.	C.	H.	O.	A.	E.
D. Gálvez, 2b.	2	0	0	3	2	0
A. del Castillo, ss.	4	1	1	1	0	0
B. Cuervo, 1b.	3	1	1	4	0	0
G. Monje, rf.	3	2	2	2	0	0
N. Corbo, cf.	3	0	1	5	0	0
V. García, 3b.	3	0	1	0	1	0
J. A. Reguera, c.	2	0	1	4	1	0
C. Royer, p.	1	0	0	0	1	0
G. de la Paz, p.	0	0	0	1	0	0
	24	4	7	21	5	0

UNIVERSIDAD

	V.	C.	H.	O.	A.	E.
F. de la Torre, 3b.	2	0	0	1	1	0
A. Díaz, rf., cf.	1	0	0	2	0	0
P. Montejo, 1b.	4	0	0	7	1	0
F. Guasch, lf.	4	1	1	0	0	0
E. Pérez, ss.	2	0	1	2	6	0
O. Pérez, ss.	2	0	1	2	6	0
R. Morales, cf.	2	0	1	2	0	0
R. Carneado, c.	2	0	0	1	2	0
E. Guedes, p.	1	0	0	0	0	0
O. G. Viciedo,	0	0	0	0	0	0
A. García, (a)	0	0	0	0	0	0
G. Vega, p.	0	0	0	0	0	0
G. Guerra, rf.	1	0	0	1	0	0
L. Sotto, (b)	1	1	1	0	0	0
G. Ubieta, (c)	1	1	1	0	0	0
J. J. Sarasina, (d)	0	0	0	0	0	0
	25	3	5	21	12	0

(a) Corrió por G. Viciedo en el 5o.
(b) Bateó por R. Carneado en el 7o.
(c) Bateó por G. Vega en el 7o.
(d) Bateó por F. de la Torre en el 7o.

ANOTACION POR ENTRADAS

Regla	010 102 0—4
Universidad	010 000 2—3

SUMARIO

Carreras empujadas: N. Corbo 1, R. Morales 1, V. García 1, G. Monje 1, V. García 1, A. Díaz 1, F. Guasch 1. Three bases hits: G. Monje 1. Two bases hits: F. Guasch 1, B. Cuervo 1. Sacrifice hits: C. Royer 1. Double plays: O. Pérez a C. Pérez a P. Montejo. Quedados en bases: Regla 3, Universidad 8. Struck outs: E. Guedes 1, C. Royer 3, O. G. Viciedo 0, G. Vega 0, G. de la Paz 0. Bases por bolas: E. Guedes 2, C. Royer 5, O. G. Viciedo 1, G. Vega 0, G. de la Paz 0. Dead balls: E. Guedes a C. Royer, C. Royer a F. de la Torre. Passed balls: R. Carneado. Wild: C. Royer. Balks: E. Guedes Hits a los pitchers: a E. Guedes, 3 en 4 innings (cero outs en el quinto) y 14 veces al bate; a O. G.4 Viciedo, 0 en 1 inning y 1 vez al bate; a C. Royer, 5 en 6 innings (y cero outs en el séptimo) y 22 veces al bate. Pitcher ganador: C. Royer. Pitcher derrotado: E. Guedes. Tiempo: 1 hora y 33 minutos. Umpires: R. Atán, (home); Q. Magriñat, (bases). Anotador: Sisebuto Salas.

VENCIO EL SEXTO EN MATANZAS A LOS DEL REGIMIENTO CUATRO

Ayer fué inauguarada la justa de base ball de la Liga Inter Fuerzas Armadas en Matanzas, y ante una concurrencia de más de dos mil quinientas personas se efectuó este acto. Se izaron las banderas cubanas, del 4 de Septiembre y de la Marina en las astas del center field.

Solamente se pudo efectuar un juego, y de este sólo cinco innings, pues el agua que hacía cuatro meses que no llovía en Matanzas, hizo su aparición en el terreno y no se pudo seguir jugando.

El parque matancero vistió sus mejores galas para recibir la visita de los teams de la Habana, siendo los del Sexto los ganadores del match que se jugó, mientras que los del Regimiento Cuatro los que fueron derrotados.

La lluvia caída precisamente a la hora de comenzar el programa causó la suspensión de la pelea

Tendrá lugar el sábado en la Arena Cristal, bajo la concha protectora que el Comandante Mariné ordenó construir. Detalles

Los fanáticos tendrán que esperar hasta el sábado por la noche para poder presenciar el anunciado encuentro entre «Fillo» Echevarría y Lou Salica, el ex campeón mundial. El «bout» debió tener efecto en la tarde de ayer en el Stadium Tropical, empero la lluvia caída en el centro de La Habana y algunos de sus repartos, precisamente a la hora en que el público se dirigía al stadium; y un cielo nublado que hacía presumir que de un momento a otro iba a descargar toda el agua que hay acumulada en las nubes sobre el cuadrilátero montado en un campo abierto, para tener el primer gran «aguacero» del mes de mayo, hizo al promotor de la pelea Armando Braña, tras breve consulta con el comisionado de turno, posponer el programa para el entrante sábado, en la Arena Cristal, donde no existe, gracias al comandante Mariné, el peligro de estar los espectadores expuestos a la inclemencia del tiempo.

Pero, como quiera que había bastante público en el stadium, por iniciativa de Manolo Braña, se ofrecieron tres peleas enteramente gratis, las cuales corrieron por cuenta de su bolsa.

Ese ha sido un rasgo del manager de Echevarría, que hasta ahora, ha sido el único en su clase. Un hombre que se encuentra como él con la soga al cuello, corriendo con los gastos de un ex campeón del mundo durante su estancia en La Habana y habiéndole garantizado mil quinientos pesos por el combate, que tenga un rasgo semejante, deja entrever bien claro el interés que tiene en que los fanáticos salgan siempre complacidos, aún en el caso de una suspensión, como por desgracia ocurrió ayer.

Que lo haga don Julio Blanco Herrera, pase; pero, que sea Manolo Braña un entusiasta que expone el dinero ganado en la pelea con Chocolate, por presentar a los habaneros un peleón como es, sin duda, el de su «poulain» y Salica, llega al colmo de la esplendidez.

Verdaderamente, quien vela por complacer en una forma u otra al público, bien merece triunfar en toda la línea, y Manolo es de esos...

La suspensión de la pelea ofrece todavía a Echevarría una oportunidad más de triunfo; ya que, sus heridas abiertas en el combate con Chocolate, aún recientes, tendrán una semana más de tiempo para cicatrizar.

Pero, si a «Fillo» le conviene, otro tanto le pasa a Lou Salica, quien tendrá más días para entrenarse y acostumbrarse a nuestro clima, y por lo tanto, la demora habrá de servir para que ambos se presenten al ring como «cuchillos de dos filos»...

Anuncia Braña que para la noche del sábado reforzará el programa, en su deseo de que todos salgan complacidos del espectáculo que presenta y que es el primero de una serie que tiene en proyecto... porque, si vence «Fillo» a Salica, el campeón que acaba de reconquistar su título: Sixtico Escobar será presentado en La Habana.

Charles «KID».

DESDE EL "RING-SIDE"

Por CARLOS SUAREZ

La inauguración del campeonato amateur resultó un bello espectáculo deportivo. En la pelea estelar, Canzonery se hizo aplaudir por los fanáticos

Uno de los más bellos espectáculos deportivos que hemos presenciado, se nos ofreció a nuestra vista el pasado sábado, cuando hubimos de acudir a la Arena Cristal, en cuyo lugar iba a tener efecto la inauguración oficial del campeonato de boxeo amateurs, denominado «Guantes de Oro», a semejanza con los que anualmente se celebran en los Estados Unidos y México.

La arena de la Calzada de Infanta lucía como en la noche en que pelearon «Baby» Arizmendi y Julián Echevarría... Las graderías se encontraban repletas de fanáticos ávidos de asistir al encumbramiento de las estrellas del mañana, y en el «ring-side» se respiraba una atmósfera rica en entusiasmo, con una tendencia marcada a sentir intensa emoción, cuando trepidaba bajo la concha protectora que construyó Mariné, el rugido que expedían cerca de tres mil personas, siguiendo los movimientos de los peleadores dentro del cuadrilátero.

Luego, la organización en todos los aspectos fué una de las notas salientes de la velada. En esta ocasión no se dió el caso de un peleador con las zapatillas rotas, ni a un «second» con la camisa mugrienta. Todos los boxeadores llevaron sus batas de seda y daban la impresión de que estábamos ante un desfile de campeones, a juzgar por la presentación de los «bouts». Además unos «seconds» oficiales como los escogidos por «Pincho» Gutiérrez, el magno organizador de esa justa, hablan bien alto del interés que tenía en hacer las cosas, como deben hacerse siempre que se cuenta con recursos para ello.

Emilio Casal, ex-entrenador de Paulino Uzcudun, y Carlos Estruch, ex-manager de Hilario Martínez, formaron una pareja en la esquina derecha del cuadrilátero que hizo ganar sus peleas a muchachos que en el asalto inicial parecían que no iban a poder resistir el empuje de sus rivales. Y de ocho peleadores que subieron, uno sólo fué derrotado por los jueces, ya que, si hemos de ser sinceros, Bustamante no sacó ventaja digna de ser tomada en consideración sobre Sergio González, el negrito que apadrinaban Estruch y Casal.

En frente, en la esquina contraria, se destacaba la figura de Esteban Valdés, otro experimentado «chief-second». ¿Qué más pueden pedir los boxeadores «amateurs» que encontrarse en el comienzo de la ruda carrera, con hombres de ese calibre para que los guíen?

Ha sido un gran acierto de Pincho, sin duda, y será una de las bases de éxito que tendrá el campeonato que se ha inaugurado; son detalles insignificantes al parecer; pero, que a veces resultan de suma importancia

De las diez peleas que se efectuaron, no se puede decir que una de ellas resultó pálida en su desarrollo. Y una prueba de que es así, fué el entusiasmo que reinó desde la primera a la última, cuando Baby Canzonery escaló el tinglado de las emociones, para derrotar a Bertico Ramos, una de las más destacadas figuras dentro de la división mínima, en tres rounds de duro batallar y que mantuvo a los espectadores en una constante emoción.

El margen que sacó Canzonery en la pelea fué corto, pero si suficiente para que le declarasen vencedor como lo hicieron. Ahora bien, tenemos la seguridad de que este bravo chiquillo cuando pase a las peleas profesionales, que son a mayor número de rounds, habremos de verle pelear como saben hacerlo aquellos que tienen fibra de campeones.

Sus manos se mueven con la rapidez del relámpago; y si, agregamos que parece tener un gran poder asimilativo, porque los golpes de sus contrarios no le hacen mucho efecto, llegamos a la conclusión de que con el tiempo, y ojalá no nos equivoquemos, constituirá uno de los orgullos del cubano en el deporte de las narices «chatas» y las orejas de «coliflor».

A Canzonery le guía en sus pasos por el difícil camino que conduce a la fama, Alfredo Pérez, ex-boxeador y en la actualidad especializado en formar las estrellas del futuro. Y como quiera que está protegido por el fino deportista Frank Steinhart Jr., predecir que llegará a la altura donde sus facultades le conduzcan, no tiene discusión posible.

Eugenio Corrales, uno de los más prometedores prospectos que están inscriptos e nel campeonato de boxeo «Guantes de Oro», que en el programa inaugural derrotó decivamente a Bertico Ramos en el estelar

Otro prospecto que milita junto con Canzonery en la cuadra de la «Havana Electric» es Kid Chile, y al igual que su compañero ha hecho tan buenas demostraciones en duras peleas que ha librado, que ya es uno de los ídolos del fanático.

Pequeñas estrellas como ésas, según Pincho, son las que está necesitando el boxeo y ya verán como de ir surgiendo una y otra en los distintos barrios de la capital, el deporte que hizo grande a Kid Chocolate volverá al mismo plano que ocupaba hace cosa de nueve años... cuando las entradas de siete y doce mil pesos eran frecuentes.

Por de pronto, el programa de la inauguración del campeonato ha marcado una pauta a seguir y de ahí no habrá quien arranque al «Loco del Café el Pueblo», ya que su fino instinto le hace prever el añorado resurgimiento...

El Comandante Jaime Mariné, con dejar a un hombre de su capacidad, encargado de levantar el boxeo, ha hecho su mejor obra, desde el cargo que ocupa de Presidente en la Comisión Nacional de Boxeo.

SE EFECTUARON AYER EN SANTA CLARA LAS ELIMINACIONES DE TRACK ENTRE LOS INSTITUTOS DE SEGUNDA ENSEÑA

Tres institutos participan en los eventos, siendo el núm inscripciones muy crecido. Los finales del track se c rán en la Habana, posiblemente en el Stadium de los de la Universidad.

Bajo la dirección del delegado provincial doctor Rafael A. Ruiz Miyar se celebraron ayer en Santa Clara las eliminaciones provinciales de las primeras competencias inter-institutos de campo y pista, participando los Institutos de Segunda Enseñanza de la propia capital, Cienfuegos y Remedios.

El doctor Ruiz Miyar ha hecho un gran esfuerzo porque estas eliminaciones fueran lo más concurrida posible, y aunque en la provincia existen cinco institutos, los de Sagua la Grande y Sancti Spíritus, que están bajo la dirección de los profesores de Educación Física señores Masjuán y Sierra, respectivamente, no han podido enviar representación debido a que sus presupuestos no se lo permiten.

LAS ELIMINACIONES DE LA HABANA

El día nueve de mayo a las nueve de la noche se reunirán los delegados de los Institutos de la Habana, Vedado, Víbora, Marianao, Güines y Artemisa, para dejar organizadas las eliminaciones provinciales e inter-zonas de esta región. Existe mucho interés por conocer cual de los cinco planteles de la provincia de la Habana será el que cargue con la copa de plata emblemática de la supremacía provincial inter-institutos de track.

El Instituto de la Habana posee buenos lanzadores, lo mismo que el Vedado, mientras que la Víbora tiene un gran saltador. Marianao presentará un modesto equipo, que sin pretensiones de campeones, darán mucho que hacer a los que se consideran favoritos. Güines está haciendo un buen esfuerzo por presentar buenos hombres en garrocha y saltos.

PRIMERAS COMPETENCIAS NACIONALES, INTER INSTITUTOS DE CAMPO Y PISTA

Inscripciones en la provincia de Sta. Clara, donde compiten los Institutos de Santa Clara, SC., Cienfuegos, C. y Remedios B.

Delegado Provincial: doctor Rafael A. Ruiz Miyar.
Raúl Medina Muñiz, Delegado del Instituto de Cienfuegos.
Rodolfo Maribona, Delegado del Instituto de Remedios.

100 METROS PLANOS

Santa Clara.
Joaquín Montenegro,
Rafael Vinieras.
Oscar Esparza.
Cienfuegos
Pedro L. Olascoaga.
Octavio Martínez.
Manuel Gómez.
Remedios.
Antonio Pérez.
Angel Domínguez.

200 METROS PLANOS

Santa Clara:
Joaquín Montenegro.
Rafael Vinieras,
Oscar Esparza.
Cienfuegos.
Pedro L. Olascoaga.
Octavio Martínez.
Julio Villafuerte.
Remedios.
Antonio Pérez.

400 METROS PLANOS

Santa Clara.
Joaquín Montenegro
Moisés Marín Muñoz.
Arturo Escudero.
Cienfuegos.
Juan Javier Cápiro.
Roberto Caballero.
Rafael Lugoviña.
Remedios.
Angel Domínguez .
Bautista Aristondo.

800 METROS PLANOS

Santa Clara.
José M. Ugarte.
Alfredo Noriega.
Moisés Marín Muñoz.
Cienfuegos:
Eduardo Sánchez .
René Santa Cruz.
Raúl Señor Díaz

1500 METROS PLANOS

Santa Clara.
Guillermo Consuegra.
José M. Ugarte.
Moisés Marín Muñoz.
Cienfuegos
Eduardo Sánchez,
Raúl Señor Díaz.
Armando Aguilar.

70 METROS CON OBSTACULOS MEDIOS

Santa Clara:
José Manuel Espinosa.
José Estrada Noche
Rafael González.
Cienfuegos.
Francisco Díaz.
Luis Sanjurjo.
Angel Pando.

300 METROS CON OBSTACULOS MEDIOS

Santa Clara.
Rafael González,
Arturo Escudero.
José M. Espinosa.
Cienfuegos.
Julio Villafuerte.
Octavio Martínez,
Luis A. Bello.

SALTO ALTO

Santa Clara
A. Páez.
José M. Espinosa.
José de la C. Pérez.
Cienfuegos.
Luis Sanjurjo.
Adalio Torres.
Juan J. Cápiro.
Remedios.
Rafael Fuente.

SALTO LARGO

Santa Clara.
Armando Anido .
José T. Castillo.
José Sarmiento.
Cienfuegos.
Luis Sanjurjo.
Adalio Torres.
Luis R. García.
Remedios.
Antonio Pérez.
Roberto Cuevas.

TRIPLE SALTO

Santa Clara.
A. Páez.
Armando Anido.
José T. Castillo.
Cienfuegos
Adalio Torres.
Luis Sanjurjo.
Luis R. García.
Remedios.
Antonio Pérez.

GARROCHA

Santa Clara.
José de la C. Pérez.
Mario Vento.
Raúl Gómez Portales
Cienfuegos.
Rafael Lugoviña.
Luis Sanjurjo.

JABALINA

Santa Clara.
Raúl Casanova.
Armando Anido.
Allan Rossell.
Cienfuegos.
Angel Pando.
Manuel Gómez.
Luis Sanjurjo.

MARTILLO

Santa Clara.
Armando Anido
Alfredo Valladares.
Raúl Casanova.
Cienfuegos.
Luis Sanjurjo.
Angel Pando.
Manuel Gómez.

DISCO

Santa Clara.
José R. Ugarte.
Armando Anido.
José Calixto Calá.
Cienfuegos.
Luis Sanjurjo.
Francisco Díaz.
Manuel Gómez.

SHOT-PUT

Santa Clara.
Armando Anido
José Miranda Solís.
Raúl Casanova.
Cienfuegos.
Rodrigo Bustamante
Angel Pando.
Manuel Gómez.
Remedios
Claudio Iglesias.

RELEVO DE 4x100

Santa Clara.
Joaquín Montenegro
José Sarmiento.
Rafael Vinieras.
Oscar Esparza.
José R. Ugarte.
Arturo Escudero.
Cienfuegos.
P. L. Olascoaga.
Octavio Martínez,
Luis Bello.
Adolfo Torres.
L. R. García.
R. Lugoviña.
Remedios.
Antonio Pérez.
Roberto Cuevas
Angel Domínguez.
Bautista Aristondo.
Octavio Cabrieda.

Derrotó el Teléfonos al Cubaneleco

Los azules pasaron su susto frente a los del Cubaneleco pero al final resultaron vencedores

Pasando un susto grande, por tropezar con un team que, aunque no está muy considerado por los expertos tiene material y está jugando bonita pelota, los azules del club Teléfonos se apuntaron ayer su segunda decisión de la temporada, derrotando a los Atléticos del Cubaneleco con score de 6 por 5.

Un bonito inicio, que proporcionó cinco carreras al team en el primer inning, mientras dos pitchers eléctricos explotaban, colocó al Teléfonos en la delantera desde el primer momento, pero, distintas acometidas de los players de Alfonsito Rodríguez nivelaron bastante la anotación, y a última hora todo pareció indicar que los eléctricos vendrían de atrás para llevarse la victoria.

del antesalista Dibut que aceptó dos grandes batazos a última hora para escapar sin anotación.

Con la carrera del empate en tercera, y dos outs, empero, García se llevó un terrible batazo de Carcas por entre left y center que pudo haber sido home run.

TELEFONOS

	V.	C.	H.	O.	A.	E.
G. Guerrero, cf.	2	1	1	0	0	0
G. García, rf, cf.	3	1	0	5	0	0
C. González, ss.	4	1	1	4	7	0
P. Dibut, 3b.	3	1	1	0	3	0
A. Valdés, 2b., rf.	4	0	1	3	5	0
J. Mercadefe, lf.	4	1	1	1	0	0
J. A. González, 1b.	4	0	0	12	3	0
O. Reyes, c.	4	0	0	1	2	0
J. Domínguez, p.	1	0	0	0	0	0
R. García, p.	3	1	2	1	4	0
A. Palencia, 2b.	1	0	1	0	1	0
	33	6	8	27	25	0

CUBANELECO

	V.	C.	H.	O.	A.	E.
M. Lafuente, lf.	4	1	2	2	0	1
J. López, ss.	4	1	1	0	5	0
J. Torres, cf.	4	0	2	1	1	0
L. Marrero, 3b.	3	0	0	2	2	1
E. Estévez, 1b.	3	1	1	12	1	0
P. Espinosa, rf.	3	1	1	2	1	0
R. Carcas, 2b.	3	0	1	2	3	0
L. Cabrer, c.	3	1	0	4	3	0
J. Quintana, p.	0	0	0	0	0	0
P. Zamacona, p.	0	0	0	0	1	0
J. Betancourt, p.	3	0	1	1	2	0
A. Rodríguez, rf.	1	0	0	1	0	0
	31	5	9	27	19	2

ANOTACION POR ENTRADAS

Teléfonos	500 001 000—6
Cubaneleco	130 010 000—5

SUMARIO

Carreras empujadas: P. Dibut 2, J. Mercadefe 2, J. López 1, L. Cabrer 1, J. Torres 1, J. Torres 1, G. Gutiérrez 1. Three bases hits: M. Lafuente 1, G. Guerrero 1. Bases robadas: L. Cabrer 1, J. López 1. Double plays: P. Dibut a A. Valdés a J. A. González; A. Valdés a C. González a J. A. González. Quedados en bases: Teléfonos 6, Cubaneleco 2. Struck outs: J. Domínguez 0, J. Quintana 0, P. Zamora 0, J. Betancoutr 1, R. García 0. Bases por bolas: J. Domínguez 1, J. Quintana 0, P. Zamacona 0, J. Betancourt 3, R. García 1.

EL DEPORTIVO CENTRO GALLEGO ALCANZO OTRA VICTORIA FRENTE A LA JUVENTUD ASTURIANA ANOTANDO 2 GOALS POR CERO

El primer partido de la Serie B fué un triunfo de los muchachos de Felipe Prieto, los «encantados» del Seyca, que vencieron al Betancourt 3x1. Resultados de los partidos efectuados en Luna Park de la Liga Intercolegial. Mentiritas

Ayer sobre el verde tapiz del Campo «Folar», se celebró el primer programa correspondiente a la quinta vuelta del Campeonato Provincial de Futbol, y en el cual los «gallegos» vencieron a los «toros» mientras los «tigres», vencían a los «leones», los primeros por dos a cero mientras los Hispanófilos lo hacía por dos a una.

Los partidos en general fueron monótonos pues si bien es verdad que los gallegos jugaron mucho y los hispanófilos también se esforzaron por ganar, la mala demostración ofrecida por los astures y la no compenetración de los iberistas hicieron como ya hemos dicho anteriormente que el entusiasmo decayera.

A primera hora los muchachos del amigo Prieto vencieron a los del Betancourt por la anotación de tres goals a uno, siendo anotados los dos primeros del «Seyca» en la primera mitad anotando los del Betancourt el de la honrilla en ese tiempo. A segunda hora los del «Seyca», anotaron el otro, que completaron los tres.

En el partido entre los «primos hermanos» los gallegos dieron una soberbia demostración de su pujanza destacándose bastante como siempre Bolillo, Chorens y Vila, dejando que los atures llegaran por solo dos o tres veces a la puerta contraria y se explica pues la resistencia no existió nada más que en los primeros minutos del juego en que ambos se esforzaron, pero después los gallegos impusieron su juego y después fueron incontenibles.

LOS GOALS

A los 11 minutos de haber comenzado el juego, Tuñas dispara fuerte y Barquín da mano en la fatídica área; siendo castigado este con penalty que tirado por Tomás valió el primer tanto para el Deportivo; pasando el cuero rozando el poste derecho no pudiendo Boni hacer nada por él.

En este primer tiempo no hubo más goals, dominando todo el resto del tiempo los campeones. En el segundo tiempo sobrevino el último goal, siendo anotado por Tomás también de fuerte cañonazo.

Alineaciones

Juventud Asturiana: Boni, Barquín, Chino, Galcerán, Bolero, Trigueño, Manolo, Pelayo, Evelio, Pedro y Paquito.

Centro Gallego: Benito, Vila Chorens, Fdez. Bolillo, Juan, Magriñá, Tomás, Dávila, Tuñas y Turco.

Hispano-Iberia

En un juego en el que los iberistas no jugaron lo que ellos saben parece que por la ausencia de su centro delantero, Héctor, los hispanófilos se alejaron del sótano, cumpliéndose lo dicho por nosotros en la crónica aparecida en la mañana del lunes, pasado en el DIARIO, y en que decíamos que los «tigres» se encontraban muy sólos en ese lugar y que según nosotros no tendría nada de particular que en ese día ganasen y en el que se celebró ayer dejaron solos a los «astures», sucediendo así:

Los «tigres» jugaron francos; sin temores jugando todo el primer tiempo con gran coraje como si adivinaran que la victoria les iban a sonreir.

Ambos equipos alinearon así:

Hispano: Ayra, Avelino, Panchito, Barrios I, Barrios II, Mongo, Romano, Requejo, Olivera, García y Guerra.

Iberia: Bernardo, Palacios, Mito, Pepe,

CON NATILLA JIMENEZ EN EL BOX, DERROTO EL HERSHEY AL CLUB A D C

NUEVA BAJA SUFRE EL CHICAGO AL SER LESIONADO KUHEL EN EL JUEGO CONTRA LOS YANKEES

RESULTADO DE LAS CARRERAS DE AYER

DOMINGO, MAYO 8, 1938 Tiempo CLARO Track FAST

571 ORIENTAL PARK, CUBA — PRIMERA CARRERA 6 Furlongs 3YO&Up Purse $150 Reclamable

554	Blind Pl'ydema	*104b	4	2	1½	1½	1½	1¹	O. Benitez	8	5	2
555	Artistically	104	5	4	3½	2⁵	2³	2⁵	F Frnandz	3	2	3 2
556	Aromette	106	2	1	2¹	3½	3½	3³	J Hidalgo	4		4
564	Good Exchange	104b	3	5	4¹	5⁴	4²	4¹½	A Martinez	8		8
565	Step Aside	113b	6	3	5²	4hd	6³	6⁵	J Monroy	2	8	2
519	King Faro	111b	1	6	6	6	6	6	A Frnandez	10		10

Time 23 4 5 48 1:13 2 5 — P 2:30 Off 2:31
Valor $105—J Perez b m 6 Blind Play—Diadema Arrancada BUENA Gano BAJO LATIGO Segundo FACIL Blind Playdema se desprendio de Aromette en la media milla, rechazo el reto de Artistically en el octavo y al final bajo presion lo mantuvo a raya Artistically avanzo resueltamente al entrar en la recta y no pudo con el ganador Aromette se cansó Step Aside no pudo mejorar (Precio de Reclamo $400)
Blind Playdema 5 80 3 60 2 40 Artistically 2 40 2 20 Aromette 2 40

572 ORIENTAL PARK, CUBA — SEGUNDA CARRERA 6 Furlongs 4YO&Up Purse $150 Reclamable

544	Trianon	109b	3	6	1¹	1²	1³	1⁴	F Frnandz	7	5	7-5
559	Ejector	*104	7	1	2¹½	2½	2²	2¹	A Gonzalez	3		2½
562	Trapshooter	*110b	6	3	3¹	3³	3²	3⁴	E Castell	5		5
476	June Bourbon	*104	1	4	4²	4½	4½	4½	O Benitez	8	5	2
529	Black Dreams	114	4	2	5³	5²	5¹	5¹½	A Frnandez	6		6
324	Cardamon	*104	2	7	7	7	6⁵	6¹⁰	E Venero	8		8
522	Takes Time	114b	5	6	6⁵	6³	7	7	J Monroy	8		8

Time 23 2-5 47 4-5 1:13 1-5 — P 2:58 Off 2:58½
Valor $105—Aevos Stable b m 6 Tryster—Karma Arrancada BUENA Gano FACIL Segundo BAJO LATIGO Trianon dispuso de Ejector cerca del poste de la media milla y gano sin extenderse Ejector partio veloz mente y supero a Trapshooter al final Este perdio terreno en la recta al cabrise June Bourbon bajo presion no pudo mejorar (P R $300)
Trianon 4 80 3 20 2 60 Ejector 9 00 3 40 Trapshooter 3 40

573 ORIENTAL PARK, CUBA — TERCERA CARRERA 6 Furlongs 4YO&Up Purse $150 Reclamable

561	Genial Edna	*104b	3	5	2¹	2½	1½	1½	J Alorda	8		8
560	Julio Macaw	*104b	5	6	5¹	6½	2hd	2½	E Venero	6		6
451	BeautifulGean	*104	9	7	8⁵	7½	4nk	3¹	A Martinez	8		8
567	Silent Monk	*109b	7	8	4nk	3¹	3½	4²	A Gonzalez	2		2
540	Fleet Miss	109b	4	9	9²	9⁵	8²	5hd	A Frnandz	10		10
560	Edie	*104b	6	1	8½	4½	6²	6²	B Goicochea	6		6
566	W Cookson	114b	10	2	7½	6nk	7½	7½	J Claege	4		4
457	Diplomatic	*104	1	3	1²	1½	5hd	8¹	J Alfonso	6-5		6 5
481	Billy O'Neal	*109b	2	4	6¹	8²	9⁵	9⁵	O Falero	10		10
351	Race Cape	*104b	8	10	10	10	10	10	P Cisneros	20		20

Time 23 3 5 48 1 5 1 14 — P 3:25 Off 3:29
Valor $105—S S Friedlein ch m 5 Genie-Sun Edna Arrancada BUENA Gano BAJO LATIGO Segundo IGUAL Genial Edna bien colocada en la curva junto al riel, se puso al frente en el octavo y bajo el latigo supero a Julio Macaw al final Este cerrado al comienzo avanzo por fuera en la curva y cerro con vigor Beautiful Gean cerro con vigor (P R $300)
Genial Edna 19 60 16 80 6 40 Julio Macaw 7 60 5 00 Gean 12 20

DAILY DOUBLE--TRIANON y GENIAL EDNA $48 20

574 ORIENTAL PARK, CUBA — CUARTA CARRERA 5 & 1-2 Furlongs 3YO&Up Purse $150 Reclamable

558	Pekin	112	4	2	4½	2½	2hd	1¹	F Frnandz	3		3
566	Azabache	109½	1	1	2hd	6²	4hd	2hd	A J Frnandz	6	5	6-5
553	Kathrine R.	107	5	4	5hd	5²	5¹	3no	A Martinez	8		8
556	Edward D	112b	7	6	1½	1½	1½	4½	J Claege	8		8
556	Dick Weidel	120	3	5	3nk	3½	3½	5½	A Frnandz	2		2
555	Sea Lassie	110b	6	7	6²	4½	6²	6⁵	J Hidalgo	5		5
550	Pornella	107	2	3	7	7	7	7	J Alfonso	15		15

Time 23 4-5 48 1:08 — P 2:53 Off 4:02
Valor $105—Aevos Stable br g 6 Happy Time—Pocomoke Arrancada BUENA Gano BAJO LATIGO Segundo IGUAL Pekin avanzo con vigor en la curva, dispuso de Edward D en el octavo y bajo el latigo supero a Azabache al final Este fue cerrado y arrendado y cerro con coraje
Pekin 11 20 4 60 3 00 Azabache 3 40 2 40 Kathrine R 2 60 (P R $200)

575 ORIENTAL PARK, CUBA — QUINTA CARRERA 5 & 1-2 Furlongs 3YO&Up Premio $200 Reclamable

560	Chancell	110b	5	1	3¹	2½	1½	1½	E Castell	5		5
556	Yankaway	105	1	2	2½	1hd	2½	2hd	J Hidalgo	3		3
549	Seminol Queen	*98b	7	5	5½	5½	6hd	3nk	O Benitez	6		5
554	Dome	114b	6	7	6½	6½	5¹	4½	F Frnandz	3	2	2
555	Buy Straight	109	3	3	4¹	4¹	2hd	5hd	E Viera	4		4
495	Sandy Beach	*101b	2	6	7	7	7	6½	J Alfonso	6		6
553	Dear Old Pal	*99b	4	4	1hd	3½	4hd	7	B Goicochea	2		2

Time 23 1 5 47 4 5 1:07 1 5 — P 4:48 Off 4:33
Valor $140—Crespo Bros. br m 6 Chance Shot—Lady Ellsworth Arrancada BUENA Gano BAJO LATIGO Segundo IGUAL Chancell por fuera de los leaders se movio con vigor en la curva y bajo el latigo supero a Yankaway al final Esta vencio a Dear Old Pal y se debilito en las últimas yardas Seminole Queen cerro con vigor Dome no tuvo via libre al principio y estuvo cerrado en la recta (Precio de Reclamo $500)
Chancell 30 80 7 20 4 40 Yankaway 5 20 3 20 Queen 2 80

576 ORIENTAL PARK, CUBA — SEXTA CARRERA 1 Mile and 60 Yards 3YO&Up Purse $175 Reclamable

562	Royal Lassie	113	7	8	8	4¹	1½	1⁴	1⁴	J Monroy	3	3
568	Surely	110b	2	7	3½	2½	4²	3½	2²	A Fernandz	8	8
568	Omar Jones	111	3	1	6½	7³	5½	5⁵	3½	J Claege	1	7-10
568	Valdosta	111	6	3	7¹	5²	3½	4⁵	4no	A J Frnandz	2	2½
564	Ducaster	111	1	2	1²	1³	2½	2½	5¹⁰	E Castell	5	5
564	Supernatural	105b	8	6	4½	8	8	7⁶	6½	J Hidalgo	8	8
569	Sun Vestal	104	4	4	5½	3½	7¹	6½	7¹⁵	P Montalvo	5	5
555	Orac	107b	5	5	2½	6½	6⁵	8	8	B Goicochea	30	30

Time 24 48 2 5 1:13 3 5 1 41 1 45 2-5 — P 4:58½ Off 4:58½
Valor $120—M Cubillas ch m 9 Waygood-Royal M Arrancada BUENA Gano FACIL Segundo BAJO LATIGO Royal Lassie avanzo vigorosamente por fuera en la recta lejana hasta ponerse al frente y gano con algo en reserva Surely no pudo acercarse al ganador al final Omar Jones perdio terreno en la recta lejana desistio (Precio de Reclamo $200)
Royal Lassie 13 60 5 80 3 00 Surely 16 60 4 00 Omar Jones 2 60

QUINIELA DUPLA -ROYAL LASSIE y SURELY $102 80

577 ORIENTAL PARK, CUBA — SEPTIMA CARRERA 1 Mile & 60 Yards 3YO&Up Purse $175 Reclamable

567	Camp Boss	*116	1	1	1½	1²	1⁵	1⁵	1⁴	B Goicochea	3	1 3
560	Keewatin	*107	2	4	3²	3³	3³	3⁴	2³	P Montalvo	15	15
568	Johnny O.	112	4	3	4¹⁰	4⁵	4⁶	4¹⁰	3³	A J Frnandz	5	5
564	Little Turtle	112	3	2	2³	2⁴	2²	2hd	4¹⁰	J Claege	12	12
564	Disruption	*108	6	5	5½	5⁵	5¹²	5¹⁰	5⁸	A Gonzalez	4	4
564	Regality	*102	5	6	6	6	6	6	6	J Alfonso	3	3

Time 24 48 1:13 1:40 3-5 1 45 — P 2:40 Off 2:25½
Valor $120—Dr J D Alvarez b g 11 Campfire—Merry Princess Arrancada BUENA Gano ARRENDADO Segundo FACIL Camp Boss supero al Keewatin desde la arrancada y gano arrendado Keewatin por fuera supero a Johnny O al final Este junto al riel no tuvo dificultad en disponer del cansado Little Turtle Regality estaba sujeto por las riendas cuando se inicio la arrancada y al encabritarse estorbo a Disruption (P R $300)
Camp Boss 2 80 3 00 2 60 Keewatin 24 60 8 40 Johnny O 4 20

578 ORIENTAL PARK, CUBA — OCTAVA CARRERA 1 and 1-16 Miles 3YO&Up Purse $175 Reclamable

567	Busy Sally	*102b	1	1	1²	1²	1½	1³	1⁵	J Alfonso	4	5 4 5
567	Thunder Speed	109b	6	6	6	6	2½	3³	2no	A J Frnandz	3	2
567	Threems	*107b	5	5	2²	2⁴	3²	2hd	3⁴	O Benitez	6	5
567	Aunt Carol	106½	3	2	5³	4½	5½	4½	4hd	J Claege	4	4
567	Hall	*99b	4	3	4hd	5hd	6	6	5⁴	B Goicochea	2	2½
567	Tri Cap	102b	2	4	3½	3¹	4hd	5hd	6	F Frnandz	8	8

Time 24 2-5 48 2 5 1:13 2 5 1:40 3 5 1:47 2 5 — P 5 50 Off 5 50
Valor $120—L Perez b m 5 Busy American—Exquisite Arrancada BUENA Gano FACIL Segundo BAJO LATIGO Busy Sally corrida fuerte al frente rechazo el reto de Thunder Speed al entrar en la recta y gano con algo en reserva Thunder Speed supero a Threems en la recta final Este junto al riel hizo un buen esfuerzo Aunt Carol no pudo mejorar Tri Cap desistio despues de la media milla (P R $400)
Busy Sally 4 60 2 80 3 00 Thunder Speed 2 80 2 80 Threems 5 60

EN LAS GRANDES LIGAS

RESULTADO DE LOS JUEGOS CELEBRADOS AYER

RESUMEN DE LOS JUEGOS CELEBRADOS AYER

Liga Nacional
Boston, 4; Chicago, 2
Boston, 2; Cincl, 0.
Brooklyn, 4; Brooklyn, 2.
Pittsburgh, 2; Boston, 1 (12 ings)

Liga Americana
Boston, 5; Cleveland, 0.
New York, 7; Chicago, 3.
Washington, 9; San Luis, 7
Filadelfia, 7; Detroit, 6. (10 ings).

ESTADO DE LOS CLUBS

Liga Nacional	G.	P.	Ave.	Liga Americana	G.	P.	Ave.
NEW YORK	16	3	.842	CLEVELAND	13	8	.684
[illegible]	13	7	.650	New York	13	7	.650
[illegible]	11	8	.579	Washington	13	7	.650
[illegible]	9	11	.450	Boston	11	8	.579
[illegible]	7	10	.412	Chicago	7	10	.412
[illegible]	6	9	.400	Detroit	7	11	.333
[illegible]	6	9	.400	Filadelfia	6	12	.333
[illegible]	7	13	.235	San Luis	5	14	.263

JUEGOS SEÑALADOS PARA MAÑANA

Liga Nacional
Filadelfia en Chicago.
Boston en Cincinnati.
Brooklyn en San Luis
Boston en Pittsburg.

Liga Americana
Cleveland en Boston.
Chicago en New York
San Luis en Washington.
Detroit en Filadelfia.

Ganó Chancell la mejor justa ayer en O. Park

Camp Boss, el veterano pur sang galopó en la milla y un dieciséis, para pagar $2.80

Chancell produjo la mayor sorpresa de la tarde hípica ayer en Oriental Park. La yegua de los hermanos Crespo que se encuentra en una forma admirable mejoró su demostración última frente a Bon Mot el lunes último para disponer de sus contrarios en la quinta carrera de ayer y anotarse un triunfo jugoso.

Se recordará que habíamos durante la semana de las últimas salidas de ese pur sang, pero no se creyó que frente a un grupo de tanta consideración como el que participó en la justa que aludimos podiera ganar.

No es otra cosa este triunfo que la culminación de la buena forma en un ejemplar de clase. Como casi siempre que compite Yankaway tomó la punta, pero pronto Chancell fué contendiente de primera fila y al rodear la curva lejana se vió avanzar a Dear Old Pal con una velocidad tal que pareció que llegaría a colocarse a la altura del líder. Pero en esos momentos vimos retroceder a la jaca de la señora de Sierra y nos pareció advertir que Chancell la había estorbado, causando ese retraso.

Chancell siguió a perseguir y pasar a Yankaway, que se mantuvo corajudamente para evitar que Seminole Queen le arrebatara el placé, si bien fué necesario que la cámara entrara en acción para decidir sin género de dudas cuales habían sido los ocupantes legales del segundo, tercero y cuarto lugares.

OTRA SORPRESA

Sorpresa indudable fué la victoria de Genial Edna. La yegua del señor Friedlein gana de tarde en tarde y como es natural cuando ello ocurre son pocos los que suelen cobrar. El dividendo de ayer fué bueno, pero no extraordinario, lo que indica que unos cuantos super-optimistas se posaron sobre los chances de triunfo de la hija de Genie. En esa competencia Julio Macaw tuvo oportunidad de anotarse una victoria, pero como le ocurre siempre el ejemplar del amigo Santos Pino se colgó cuando estuvo en situación propicia para pasar a la ganadora.

Jugosa combinación resultó la quiniela dupla cuando Omar Jones débilmente guiado por Claege no pudo ponerse al frente y lo que es peor fué cerrado en la recta lejana perdiendo mucho terreno, Royal Lassie más cercana al grupo delantero que en otras ocasiones dominó a Ducaster cuando su jockey le pidió el esfuerzo máximo y tuvo energías al final para soportar el reto de Surely.

NUEVO TRIUNFO

Camp Boss es el único ejemplar que ha ganado cuatro carreras en el mitin actual. El triunfo de ayer fué realmente un galope, pues su jackey no tuvo necesidad de apurarlo en ningún momento y al final el jinete venía encantado de la vida con el animal sujeto y sin necesidad de apurarlo en lo más mínimo.

La última fué para Busy Sally que se mantuvo también en punta de principio a fin. Thunder Speed castigada por Nico Fernández, al salir de la gatera, se mantuvo cerca del grupo y comenzó su rush a la altura del poste de los cinco furlones. Pasó a todos sus contrincantes y pareció tener dominada a la puntera. Pero perdió mucho terreno al entrar en la recta y por ello fué pasada por Threems volviendo la yegua del teniente Santos Rivero en el último diez y séis avo para lograr el placé por medio de fotografía.

Los stewards han dispuesto que el empleado del señor Alberto Jardón que recogió ayer a Sandy Beach después de la carrera en que participó ese pur sang no vuelva a la pista con los ejemplares de aquel. Y han dispuesto también que no se admitan hasta nuevo aviso las inscripciones del ejemplar Lugen Luggage.

VISITANTES

Visitaron ayer el Jockey Club los notables artistas cinematográficos Errol Flyn y Lily Damita, que fueron muy aplaudidos por fanáticos que también lo son del cine.

Venció ayer el Hershey al team A. D. C.

González el infielder de los azucareros conectó un home run, y contribuyó al triunfo con él

Los azucareros del Hershey derrotaron en un reñido match a los habaneros del ADC, por anotación final de 4 por 3, en el encuentro celebrado en la tarde de ayer en Hershey.

Un home run de F. González, tribey de A. Valdés, y un tubey de Del Sol, fueron factores de importancia en el triunfo de los azucareros. A. Ruiz, por los vencedores, y Oscar Ruiz, por los vencidos, fueron las selecciones de ambos managers.

ADC.

	V.	C.	H.	O.	A.	E.
V Pérez, cf	5	1	2	1	0	0
J. López, rf	3	1	0	0	0	0
S. Cervantes, lf	6	0	1	4	1	0
A. Riestra, ss	4	0	1	1	4	0
J. Bercedo, 2b	2	1	1	2	2	0
M. Suárez, 3b	4	0	2	0	5	1
R. A. Valdés, c	4	0	0	3	0	1
T. Quintero, 1b	2	0	0	12	0	0
J. Mendizábal, p	1	0	0	0	1	0
O. Ruiz p	2	0	0	0	1	0
J. M. Estévez, 1b	1	0	0	1	0	0
	34	3	7	24	14	2

HERSHEY

	V.	C.	H.	O.	A.	E.
E. del Sol, lf	2	0	1	1	0	0
F. González, 3b	3	1	2	0	4	0
A. Valdés, ss	4	1	2	4	2	1
J. Santa Cruz, 2b	4	0	2	2	2	1
R. Ortiz, cf	4	0	1	1	0	1
F. Hernández, rf	2	1	0	2	0	0
A. Fleitas, c	4	1	1	7	3	0
J. Nápoles, 1b	3	0	0	10	0	0
A. Ruiz, p	1	0	0	0	0	0
P. Jiménez, p	3	0	0	0	0	0
	30	4	9	27	11	3

ANOTACION POR ENTRADAS

ADC	002 100 000—3
Hershey	012 100 00x—4

Carreras empujadas: J. Nápoles 1, S. Cervantes 2, F. González 1, J. Mendizábal 1, E. del Sol 1. Home runs: F. González 1. Three bases hits: A. Valdés 1. Two bases hits: E. del Sol. Sacrifice hits: J. Nápoles 1. Bases robadas: A. Valdés 1, J. Santa Cruz 1, F. Hernández 2, R. Ortiz 1. Double plays: A. Riestra a T. Quintero. Quedados en bases: ADC. 8. Hershey 8. truck outs: J. Mendizábal 1, A. Ruiz 1, P. Jiménez 5, O. Ruiz 1. Bases por bolas: J. Mendizábal 2, A. Ruiz 2, P. Jiménez 2. O. Ruiz 3. Dead balls: A. Ruiz a T. Quintero. Passed balls: R. A. Valdés 1. Hits a los pitchers: a A. Ruiz, 3 en 3 y un tercio innings y 15 veces al bate; a J. Mendizábal, 6 en 3 innings (cero out en el cuarto) y 14 veces al bate. Pitcher ganador: P. Jiménez. Pitcher derrotado: J. Mendizábal. Tiempo: 2 horas y1 0 minutos. Umpires: P. Poyans. (home); E. Martinez, (bases). Anotador: José Torres.

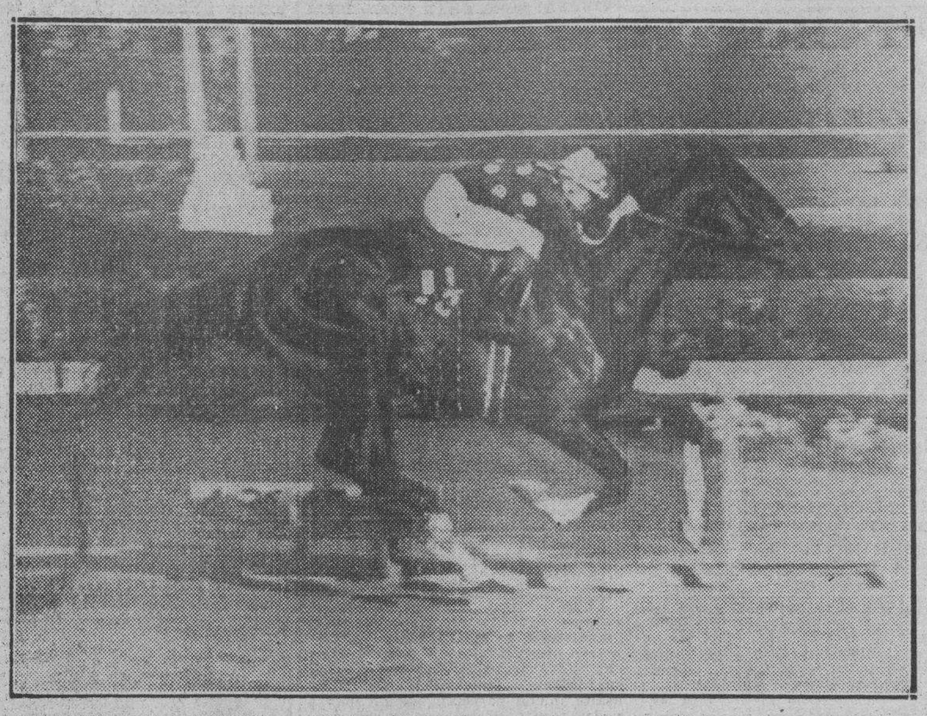

Lawrin, el magnífico ejemplar, que corriendo con las sedas de H. M. Woolf, ganó el Derby de Kentucky, para producir la sorpresa de los hipicos que esperaban el triunfo de Fighting Fox, hermano entero del célebre Gallant Fox, que se llevó los honores del clásico en el año 1930. Unos 65.000 espectadores presenciaron la justa que tuvo su momento de intensa emoción cuando Dauber trató de darle alcance a Lawrin en los últimos saltos.

ANDRES SUSPENDIO CON 3 TANTOS DE VENTAJA

Andrés suspendió el segundo partido, al sentir dolor intenso en el brazo derecho. El color defendido por él y Goitia tenía cuando la suspensión ocho tantos, por cinco Irigoyen tercero y Mendizábal. El prorrateo fué un doce por ciento.

La intendencia combinó un adicional, poniendo a Argarate en lugar de Andrés y los cuatro encestados fueron a la ruta de los 25 tantos.

Después de alguna vuelta lenta, Irigoyen tercero y Mendizábal superaron por cuatro tantos a Argarate y a Goitia.

Morales y Mir perdieron el primero, quedándose en 22, ante Millan y Arrondo.

Para el día once de este mes anuncia la empresa el gran festival para conmemorar el vigésimo centenario de la inauguración de la segunda temporada en Cuba. Se adornará la entrada del frontón con un arco de flores, resaltando en el centro del bonito adorno una cesta hecha con botones blancos.

Tocará la orquesta femenina Imperio y, como se ha dicho ya, se jugará un partido en el que se respetarán todas las viejas costumbres del deporte vasco.

Con más tiempo y más espacio, nos ocuparemos mañana de este acontecimiento.

Programa oficial para la función de hoy, lunes 9 de mayo, a las 8.30 de la noche

PRIMER PARTIDO, a 25 tantos: Ochoa e Iturriaga (blancos) contro Creus y Hugues (azules). A sacar ambos del cuadro 10.

PRIMERA QUINIELA, a seis tantos: Arruti, Ibarlucea III, Berrondo, Egozcue, Ugartechea y Uriona.

SEGUNDO PARTIDO, a 30 tantos: Arruti y Berrondo (blancos) contra Ibarlucea III y Uriona (azules. A sacar los primeros del cuadro 10 y los segundos del cuadro 10 y medio.

SEGUNDA QUINIELA, a seis tantos: La Paz, Guernica, Ibarlucea, Labat menor, Ferrero y Eugenio.

TERCER PARTIDO, a 30 tantos: Labat menor y La Paz ,blancos) contra Ferrer y Eugenio (azules). A sacar ambos del cuadro 10.

Resultado de la función de anoche.

PRIMER PARTIDO

Morales y Mir, blancos 22 tantos; Millán y Arrondo, azules, 25 tantos. Ganadores: los azules.

SEGUNDO PARTIDO

Andrés y Gaitia, blancos, 8 tantos; Irigoyen III y Mendizábal, azules, 5 tantos. Ganadores, los blancos, 12 por ciento.

EL STANY DERROTO AL PILAR NUEVE POR DOS AYER EN LOS TERRENOS DE CIENFUEGOS

CIENFUEGOS, mayo 8. (Por Telégrafo). El Stany derrotó al Pilar, ayudados por el fuerte batting de Charles Pérez, que conectó un home run, un triple y un doble en cuatro excursiones que hizo al plate, y admirablemente defendido spor el eficiente pitching de Marrero.

Los visitantes jugaron erráticos y como quiera que su pitcher Marquez lució débil en el box, los muchachos del Stany le batearon libremente hasta hacerle nueve carreras por dos los visitantes.

El catcher Mayor fué el más distinguido en la ofensiva del Pilar, bateando de cuatro tres.

Anotación por entradas:

Pilar	.0001 000 000—2
Stany	.023 000 31x—9

TOM HENRICH, EL «YANKEE» QUE NO CORRE, PERO VUELA...

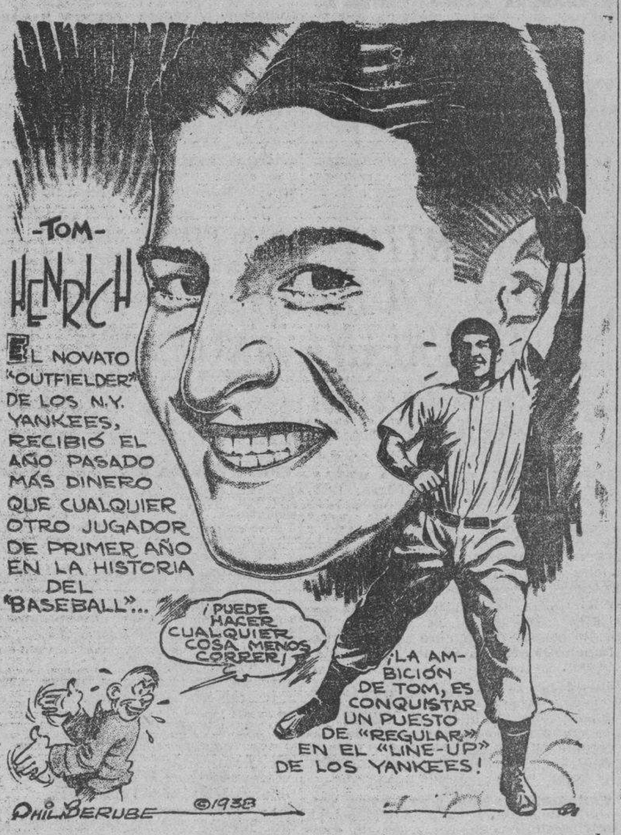

NUEVA YORK, abril (Editors Press). — Si Joe DiMaggio, el tan notable como obstinado «outfielder» de los Yankees, insiste en no jugar este año si el coronel Ruppert, acaudalado propietario de los Yankees, no le paga cuarenta mil dólares por la temporada—el magnate de la cerveza que no suelta un centavo más de veinticinco mil—es probable que Tom Henrich, el niño prodigio de Massillon, Ohio, tenga esta temporada la oportunidad de conquistar un lugar como «regular» en el «line-up» de los campeones mundiales.

Henrich es un tirador estupendo y un bateador bastante bueno. Además, habiendo sido el año pasado su primero en las ligas mayores; es de suponer que encontrara, cuando se enfrentaba con los serpentineros o lanzadores de los dos grandes circuitos, dificultades que ya habrá vencido éste. Con todo aquello queremos decir que, a pesar del magnífico papel que hizo Henrich dándole dulce a la pelota, este año probablemente logrará mejorarlo. Sin embargo, donde puede que el novato no haya progresado, es corriendo. El hombre, evidentemente, no se ha decidido a imitar todavía a Glenn Cunningham.

BABE RUTH UN PIGMEO COMPARADO CON HENRICH

Pero de Henrich se puede decir con mucha razón, que si no corre vuela. Por lo menos, el año pasado demostró tener unas alas exuberantes. Henrich tiene ahora el «record» de ser el jugador que ha sido mejor pagado en su primer año en las grandes ligas. Bajo ese aspecto Babe Ruth, el «player» que llegó a obtener por sus servicios ochenta mil dólares al año, no pasa de ser un pigmeo.

Esa distinción la obtuvo Tom escribiendo una carta al juez Landis, dictador del «baseball» organizado. Aquella misiva que puso de relieve que el muchacho no tiene un pelo de tonto, le permitió cortar las amarras que lo mantenían atado al Cleveland, y queda en situación de que los Yankees le hicieran la oferta suculenta que el muchacho tuvo a bien aceptar.

Dada la valía de Henrich, que hasta entonces no había jugado en un Club de las ligas mayores, ya había demostrado toda su pimienta, en cuanto supieron que era un «agente libre» todas las novenas, como quien dice, comenzaron a hacerle ofertas cada vez más tentadoras. Y al fin el muchacho se decidió por el contrato de los Yankees, que le concedía veinticinco mil dólares, veinte mil como regalo por firmar el documento y 5,000 como salario inicial. El sabía, además, que los neoyorquinos iban a ganar el campeonato de su liga y, probablemente, la serie mundial. Y como ocurrió exactamente lo que Henrich se había figurado, pues a su primer año con el New York americano le sacó bastante más de 30,000 dólares.

Para el día once de este mes anuncia la Empresa un gran festival

OTRA NUEVA DESGRACIA OCURRE A LOS WHITE SOX QUE PIERDEN A KUHEL

NEW YORK, mayo 8, (AP). Joe Kuhel, inicialista de los White Sox del Chicago, fué lesionado en el match de esta tarde. En el quinto inning del juego resibió la lesión, siendo enviado al hospital. Se teme que tenga fracturado un tobillo. Los spikes se le trabaron en la almohadilla en un intento de robar segunda. El médico que lo asistió lo predijo que no podía jugar por lo menos en un mes.

Después de haber perdido los servicios de Luke Appling, los White Sox se ven ahora sin los de Kuhel, que fué adquirido mediante un cambio por Zeke Bonura a los Senadores.

Homers de Ott dan el triunfo a los Gigantes

Los cuadrangulares del infielder contribuyeron a la cuarta victoria de Hubbel en la season

CHICAGO, mayo 8, (AP).—Dos homers de Melvin Ott, cada uno con hombres en base, dió a los Gigantes de New York una victoria de 4x2 sobre los Cubs del Chicago, en el game celebrado hoy. Este triunfo fué el cuarto de Carl Hubbell en la temporada.

NEW YORK

	V.	C.	H.	O.	A.	E.
Moore, lf	3	0	0	4	0	0
Bartell, ss	4	0	1	0	3	0
Ripple, rf	3	2	2	1	0	0
Ott, 3b	4	2	2	1	2	0
Leiber, cf	2	0	1	1	0	0
Mc Cartny 1b	4	0	1	10	0	0
Chiozza, 2b	4	0	0	3	2	0
Danning, c	2	0	0	3	1	0
Mancuso, c	1	0	0	4	0	0
Hubbell, p	3	0	0	0	3	0
Totales	30	4	6	27	11	0

CHICAGO

	V.	C.	H.	O.	A.	E.
Hack, 3b	3	0	0	1	1	0
Lazzeri, 2b	2	0	0	0	0	0
Herman, 2b	5	0	0	2	4	0
Cavarretta, 1b	4	0	1	12	1	0
Demaree, rf	4	1	2	2	1	0
Marty, cf	4	0	0	1	0	0
Galan, lf	3	1	3	4	0	0
Hartnett, c	4	0	1	3	1	0
Jurges, ss	3	0	1	1	2	0
French, p	1	0	0	1	0	0
Triplett, z	1	0	0	0	0	0
Russell, p	0	0	0	0	0	0
Esbell, zz	1	0	1	0	0	0
Totales	35	2	9	27	10	0

1.— bateó por French en el 7o.
2, bateo por Russell en el 9o.

ANOTACION POR ENTRADAS

New York	200 002 000—4
Chicago	000 002 000—2

SUMARIO:

Empujadores: Ott 4, Hartnett 2. Two base hit: Hartnett. Home runs: Ott 2. Sacrifice: French. Double plays: Herman a Cavarretta; Demaree a Cavarretta. Quedados en bases: New York 3. Chicago 9. Base por bolas: Hubbell 2, French 4. Strike outs: Hubbell 7, French 1. Hits : a French 5 en 7 innings; Russell 1 en 2. Wild French. Pierde: French.

YANKEES VS. CHICAGO

NEW YORK, mayo 8. (AP).—Cuadrangulares de Joe Di Maggio, Henrich y Gehring, dieron a los Yankees una victoria de 7x3 sobre los White Sox del Chicago. Estos homers respaldaron un brillante pitchng de Red Ruffing.

La anotación por entradas C. H. E.

Chicago	.011 010 000—3	10	2
New York	.000 403 00x—7	8	2

Baterías: Dietcich, Cox, Uhle y Sewell, Rensa; Ruffing y Dickey.

SAN LUIS VS. WASHINGTON

WASHINGTON.—Los Senadores aumentaron a cinco sus triunfos consecutivos cuando vencieron a los Browns por score de 9x7. Cecil Travis, con un home run y dos sencillos, empujó cin carreras.

La anotación fué C. H. E.

S Luis	.001 100 050—7	11	3
Washington	.201 010 41x—9	11	0

Baterías: Van Atta, Knott y Sullivan; W. Ferrell, Appleton y R. Ferrel.

Frontón HABANA-MADRID

Montes menor y Gayarre frente a Sarmiento y Epifanio, en el estelar de hoy, en el Habana Madrid.—Mucho se jugó a la pelota en la gran función dominical de ayer. Sigue la Bombonera batiendo record de concurr

Profesionales

5 DENTISTAS

DR. J. M. GATELL
CIRUJANO DENTISTA

Calle Habana número 98, entre Obispo y Obrapía. Especialista en extracciones, puentes, coronas de oro y platino y dentaduras postizas. Arreglo de puentes y planchas en el día. A los clientes que lo deseen, los termino en 24 horas. Facilidades de pago. Consultas: de 8 a 8. Telf. A-8335.

6 COMADRONAS

CONSUELO RIJDA

Comadrona ex interna de la casa de Salud La Balear». Muchos años de práctica. Consultas gratis, Nueva del Pilar número 14, entre Benjumeda y Desagüe. Telf. U-5824

COMPRAS

9 CASAS

COMPRO CASA DE PORTAL, SALA, tres habitaciones y demás comodidades, en el reparto Santos Suárez, que no exceda de $3,500. Informes: Rivero, Cortina 255, altos, entre Milagros y Santa Catalina, de 11 a. m. a 6 p. m. (No corredores).

COMPRO CASAS. COMPRO CREDITOS hipotecarios; también compro casas Habana y sus barrios. Operación en 24 horas. Figuras 16 altos esquina Manrique. M-2938.

COMPRO VARIAS CASAS, SOLARES casitas y parcelas, prefiero repartos Almendares, Columbia, Buenavista. Pago de contado y pronto si lo valen. Avisen de 1 a 5 FO-1097.

URGENTE: TENEMOS $70,000 PARA comprar varias casas para renta, Habana o reparto, directamente a propietarios. Véanos: Consulado 97: M-7159. Cordero.

COMPRO CASAS

En La Habana, que produzcan renta y casa viejas para destruir y fabricar. Miró, Aguiar 71, bajos: A-8577

COMPRO UNA CASA EN LA HAbana que no exceda de dos mil pesos. Trato con el dueño. Suárez 42.

COMPRO CASA MAMPOSTERIA SAla, comedor dos cuartos, cocina y servicio no más de $1,200, cerca de la Habana. Informes M-9447

COMPRO CASA ESQUINA VEDADO valor hasta $50.000 si es centro también, pero debe estar separada colindantes por anchos pasillos. Informes: San Lázaro 195, altos. A-9173.

COMPRO CASA EN MARIANAO, DE mil quinientos a dos mil quinientos pesos, situada en el límite Calzada Ave. Columbia, Líneas Ferrocarril L. Quijano. Informes J. Rodríguez Santa Isabel esquina a R. Collazo.

COMPRO 2 CASAS EN LA HABANA de 6 y 10 mil pesos; también antigua para fabricar. Chaple. Neptuno 177 esquina a Gervasio.

$75.000 TENGO PARA COMPRAS DE casas en la Habana. Vedado y Repartos que no estén fuera de precio. Estrada Mora, oficina: San Ignacio 50, de 9 a 12 y de 2 a 5. Telf. M-7432

15 MAQUINARIAS

DESEO COMPRAR MAQUINA CORTar forraje para mover con motor, también motor petróleo 10 H.P., precio y condiciones solamente por escrito. Matilde González, Amargura 31.

17 MUEBLES Y PRENDAS

Compramos:
Brillantes, platino, plata y oro
BAHAMONDE Y CIA.,
(desde 1893)
Amistad 94, casi esquina a San José

U-7033: COMPRO MAQUINAS DE coser y escribir, pianos, muebles, instrumental clínico, objetos de arte, plata, porcelana, etc. Acudo en seguida y pago bien: U-7033

U-1510

Compro como particular para mi casa: máquina Singer, escribir, escritorios, libreros, neveras y muebles para la misma. Dinero en mano desde que llego. Oportunidad que se le presenta: U-1510.

U-1800: COMPRA MUEBLES

Pianos, máquinas de coser y escribir, objetos de arte, plata y porcelana, bronce, libros, antigüedades, neveras, oficinas completas, archivos y lámparas. Todo cuanto represente valor. «El Ras»: U-1800.

M-9603: "LA CONFIANZA"

Compro, vendo y cambio: máquinas de escribir, coser, contadoras, burós, archivos, joyas en general, muebles modernos y toda clase de objetos de arte y pianos. Suárez número 7, esquina a Corrales: M-9603.

COMPRAMOS BASTONES ANTIGUOS de todas partes de la República, con algún adorno de metal o marfil. Pagamos buen precio. French Brothers, Prado 77-A., entre Animas y Virtudes. Phone: A-7886.

A-9003: COMPRO MUEBLES
FINOS Y CORRIENTES

Objetos arte, oficina todo, lámparas, equipajes, máquinas coser, sillones barbería, pianos, porcelana, bronce, ropa caballero. Todo lo que venda. Telf. A-9003.

U-7033: COMPRO MAQUINAS DE coser y escribir, pianos, muebles, instrumentla clínico, objetos de arte, plata, porcelana, etc. Acudo en seguida y pago bien: U-7033.

U-2530: COMPRO MUEBLES EN GEneral. Liquidamos casas completas: pianos, máquinas coser y escribir, objeto de arte, adornos, porcelana, plata, bronce, vajillas, libros, oficina. Compramos todo. Negocio rápido: U-2530.

A-6620: COMPRO MUEBLES

Juegos de cuarto, comedor, sala, piezas sueltas, neveras, refrigeradores, máquinas de coser y escribir, muebles de oficina, radios y equipajes. Liquido casa de huéspedes. «La Moderna». Salud 3: A-6620.

COMPRO ROPA USADA DE CABALLEROS

Si usted tiene alguna ropa, zapatos, maletas en buen estado, recuerde a Martínez, Villegas 70, esquina a Lamparilla. Teléfono M-2687

A-7190: COMPRO MUEBLES

De todas clases. Pagamos más que nadie. Vendemos y cambiamos. No venda sin antes llamar al **A-7190. La Casa Otero, Suárez 45, entre Apodaca y Goria.**

Compro M-9136

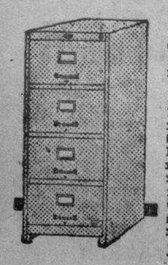

Muebles, máquinas de coser y escribir, contadoras, equipajes, lámparas, radios, neveras y objetos de arte.
Muebles de oficinas, archivos metálicos, cajas de hierro, divisiones, mamparas, cafés, fondas, barbería, molinos de café. Compro todo. Avise a esta casa. Tenemos gran surtido. Háganos una visita.

17 MUEBLES Y PRENDAS

A-7795: COMPRA MUEBLES

De todas clases. Pagamos más que nadie. También vendemos, cambiamos y alquilamos. No venda sin antes hacer una llamada: A-7795. Vamos en el acto. «La Honradez». Máximo Gómez número 75.

U-5154: COMPRO MUEBLES

Modernos, todas clases y máquinas coser. Pagamos más que nadie. Vendemos, cambiamos y aceptamos muebles en fondo. No venda sin antes llamar a Díaz y Chao, Neptuno número 197 y 200. U-5154

COMPRAMOS JOYAS

Antiguas y modernas, con brillantes, zafiros, rubíes y esmeraldas finas, oro, platino, plata y enchapes hasta en pedazos. Objetos de plata, bandejas, juegos de café, cubiertería y otros artículos. Rosarios de oro y plata, con cuentas de perlas, coral, amatistas, etc. Pagamos bien. Vamos a domicilio.

CARBALLAL Y HERMANOS
San Rafael 138, entre Gervasio y Belascoaín. Telf. U-5744.

M-6720: COMPRO MUEBLES, MA

quinas coser y escribir, piezas sueltas, casas completas, cafés, fondas, hoteles, vidrieras, neveras, burós, radios, pianos, objetos arte. No venda sin antes llamar: M-6720.

U-1488: COMPRO MAQUINAS

De coser y escribir, pianos, radios, lámparas, vajillas, objetos de arte, adornos, figuras de bronce, mármol, estatuas, neveras, relojes, muebles. Todo lo que venda. Negocio rápido: U-1488.

¿NECESITA DINERO?

Pignoramos y compramos joyas finas, artículos plata, bronce, porcelana, cristal, marfil alfombras máquinas escribir coser Singer, radios, lámparas, muebles ropa de hombre y objetos valor.

«LA REGENCIA»
Suárez núm. 8 y 10.
Telf. A-6628.

COMPRAMOS JOYAS

Antiguas y modernas, con y sin brillantes y piedras, relojes de oro, rosarios y objetos de plata, porcelana, adornos finos y bronces.

PIGNORAMOS Y CAMBIAMOS
Necesitamos mercancía.
Vamos a domicilio.
Solicitamos lotes.
«LA SEGUNDA IMPERIAL»,
Corrales 157, esq. a Figuras.
A-9640.

18 UTILES DE OFICINA

COMPRO MUEBLES DE OFICINA:

máquinas escribir, sumar y calcular, cajas caudales, archivos, sillas giratorias, baúles y maletas, oro, plata y brillantes. Pagamos más que nadie. «La Nacional», Villegas 93: A-9915.

19 LIBROS E IMPRESOS

LIBRERIA MONSERRAT COMPRAmos Bibliotecas de ediciones libros en todas cantidades, no venda sus libros sin que le demos precios. Pagamos como nadie. Llame teléfono M-1502

COMPRO LIBROS DE TODAS CLAses y en todas cantidades. Pago bien. Voy a domicilio. Dirijase a José Marí, librería La Escuela en Monte y Egido, frente Compañía Cubana Electricidad.

NECESITO LIBROS USADOS DE todas clases, especialmente Texto; compro cualquier cantidad. Llame al M-9017; voy a domicilio. Librería Venecia. Obispo 82. M-9017.

NO REGALE SUS LIBROS ANTIguos a librerías de viejo. La librería **Albela** se los compra, pagándole más que nadie. Belascoaín casi esquina a San Rafael. Telf. U-5783.

23 OBJETOS VARIOS

SE DESEA ARRENDAR POR CUAtro meses o comprar una lancha tipo Runabout, con motor de poco consumo. Aviso por Correo. F. Trujillo. Prado núm. 102, Habana.

Arrendamientos

A-1 FINCAS RUSTICAS-URBANAS

PARA PAGARLA MENSUALMENTE se solicita una finca de dos a tres caballerías, con casa habitable, con baño y a media hora de la Habana. Escriba a Mario Gumá, calle 6 Nro. 506 teléfono F-4312 Vedado.

PARA ARRENDAR FINCA 2 CABAllerías, carretera Managua con el Río Almendares chalet y caballeriza etc. en el kil. 13 Información Paseo y 21 F-4345

A-2 ARRENDAMIENTOS VARIOS

PROXIMO A TERMINAR SE ARRIENdan tres lotes terreno cercados con muro mampostería 2.50 metros alto propio para depósito o industrias, en 26 y 29, Vedado. Uno de ellos tiene nave. Situación previlegiada por proximidad todos los Repartos Vedado, Cerro, Marianao y Puentes Grandes Se hace contrato largos años. Manzana Gómez Nro. 264.

Reparaciones

39 AUTOMOVILES - ACCESORIOS

TALLER DE MECANICA

Y reparación de automóviles, de Martín I. Cepero y Compañía, ex mecánicos de la Ford, 20 años de experiencia. Herramientas especiales Ford Rectificamos y patentamos motores Ford. Talleres y Oficinas: Hornos número 8, entre Príncipe y Vapor: Telf. U-6522.

42 MUEBLES Y PRENDAS

!Repare a tiempo su nevera!

Rionda, Esmaltados por calefacción eléctrica. Infanta 1,059. Teléfono: U-3368.

REPARAMOS SUS MUEBLES POR poco dinero, dejándolos nuevos. Casa Pardo. U-5761. Los modernizamos, barnizamos a muñeca y esmaltamos «Duco». Pinturas mimbres a vapor y neveras. Tapicería en general. Azogamos espejos. Trabajos garantizados. San Rafael número 130.

ARREGLE A TIEMPO SUS MUEBLES

A-8297: Tapizamos, barnizamos o reformamos muebles a reducido costo dejándolos enteramente nuevos. Esmaltamos «Duco». Especialidad mimbres y neveras Llame y pasaré por su casa, sin costo para usted.
RODRIGUEZ
Estrella núm. 79.

REPARACIONES DE MUEBLES
CASA «CORO»

Barnizamos toda clase de muebles y tapicería. Especialidad en colores, combinaciones de maderas y chapas. Limpieza de muebles a domicilio. Estrella 27, entre Aguila y Angeles. Teléfono: M-2127.

GRAN TALLER DE TAPICERIA
DE MARTINEZ

Avisa a su distingsida y numerosa clientela el traslado del taller a Sitios número 47. Tapice sus muebles con telas importadas a precios económicos. Doramos, barnizamos y reformamos toda clase de muebles. Trabajos garantizados. Recuerde: Sitios 47. Telf. M-7872.

Reparaciones

44 RADIOS

NO CONFIE SU RADIO A MANOS inexpertas. Jesús Méndez, radiomecánico graduado. Trabajos garantizados. Precios módicos. Teniente Rey No. 38. Telf. M-5565.

VENTAS

48 CASAS

COMPRE SU CASA CON ALQUILERES

$500 entrada y resto a pagar con alquileres, puede adquirir precioso chalet portal, sala, comedor, dos cuartos, baño intercalado y cocina. Agua abundante, situada Arroyo Apolo. Informan F-2384.

CASAS MODERNAS EN HABANA Lealtad, 2 pisos: $8,700; Apodaca, 2 pisos: $4,500; Animas, 2 pisos: $11,000; Joveller y Neptuno, 2 pisos: $9,000; Campanario, 3 pisos: $9,700. Informes: O-Reilly 11, departamento 407. Telf. M-1072.

SE VENDE, NO CORREDORES 2,600 pesos, Lawton 1158, 8x30 sala, dos cuartos, magnífico baño, comedor, cocina y servicio, acabada de fabricar a una cuadra del tran-bús M-1 y ruta 24

VENDO DOS CASITAS A $1,650 CAda una situadas una en Almendares y otra en Buenavista, son de mampostería, sala, dos cuartos. Informan FO-1097 de 1 a 5.

REPARTO ALMENDARES VENDO regias casas sala, comedor, tres cuartos, dan buena renta. Véalas, $4.500 y otra $13.000 informa Abel Rodríguez FO-2212

CASAS BARATAS: UNA $1,000, CON 600 varas, en Arroyo Apolo; una esquina, 200 metros, gana $210.00, agua redimida: $18,000; otra, Lealtad: $6,500, gana $65.00; otra, que vale $40,000, en $24,000. No molesten los curiosos. Arrojo, Belascoaín 50 y Zanja.

VENDO: AMPLIACION DE ALMENdares, regia esquina sin estrenar, Avenida Tercera y calle Diez, frente a la iglesia, jardines ambas calles, 4 cuartos, baño intercalado, garage y cuarto alto. Dueño: Julián Alfonso: I-5798.

VENDO CASAS: VEDADO Y HABAna, calle H, cerca de 23, dos pisos independientes: $900.00; calle 19: $6,500; Habana, una: $4,500; otra: $900.00. Gangas: M-6886, Aguiar 98.

LA SIERRA: $8,000, HERMOSA REsidencia, toda de citarón: jardín, portal, sala, hall, 4 cuartos, 2 baños lujosos, comedor, pantry, cocina, 2 cuartos, baño criado, patio, traspatio y garage. Informes: M-1072.

VENDO: LEALTAD Y VIRTUDES, planta y media, antigua, 6 por 12 metros, bajos, con sala, tres cuartos; altos: recibidor, dos cuartos: $7,200. No corredores: M-3887.

VENDEMOS EN PLAYA SANTA FE, casa con jardín, portal, sala, 5 cuartos, 2 baños en colores, comedor, cocicos, Ganga; $3500. Y en las otras na patio y garage. Techos monolitiplayas, tenemos varias en venta. Informes: M-1072.

OPORTUNIDAD: VENDO EN $4,900, elegante casa-quinta, cuyo gran terreno es 4,500 varas. Omnibus por la puerta. Costó el triple. Informes: O-Reilly 11, departamento 407. Telf. M-1072.

¡ESTE SI ES NEGOCIO!

Barrio del Pilar: sala, saleta, tres cuartos, patio, cocina. Puede ganar: $30.00, en $2,400. Informan: Monte y Zulueta café «Internacional», Sr. Pérez, de 2 a 4.

VENTA DE PROPIEDADES
CASAS
SANTOS SUAREZ

Juan Delgado núm. 112	$15,000.00

VEDADO

Paseo núm. 71-B.	$11,500.00
Paseo núm. 171-C.	11,500.00

HABANA

Cerrada núm. 24	$ 4,500.00
Edificio Prado y Colón, frente al teatro «Fausto»	60,000.00
Edificio Concordia 100	34,000.00
Edificio de Apartamentos, Requena núm. 16	60,000.00

BUEN RETIRO, MARIANAO

Calle Panorama	$ 3,600.00
Calle Reina	6,600.00

SOLARES
REPARTO MIRAMAR

Calle 16, entre Quinta y Séptima Avenidas, acera de la sombra, dos solares, 20 por 45 metros, cada uno . . . . . $ 6,000.00

Calle O, entre Primera y Tercera, acera de la sombra, dos solares 20 por 45 metros, cada uno . . . 3,600.00

LOMA DE CHAPLE

571.86 varas, calle Santa Alicia . . . . . $1.00 vara

HABANA

Sitios esquina a Plasencia, lotes de 260 varas, con frente de 7.50 varas, a . $6.00 vara

FINCAS RUSTICAS

En Ciego de Avila, Santa Clara y Sancti Spíritus.

FINCAS URBANAS

En Artemisa, San Cristóbal, Matanzas y Cienfuegos.

PARA MAS INFORMES: THE NATIONAL CITY BANK OF NEW YORK. DEPARTAMENTO DE CREDITOS

¡CON $900. JUANELO! ¡LUYANO, CON 4 CUARTOS!

A una cuadra de la Calzada y ómnibus, casa de portal, sala, comedor, cuatro cuartos, baño y cocina, frente mampostería, resto madera nueva y teja francesa. Precio: $1,800, con $900.00 contado y resto a $30.00 al mes: X-1781 y A-8590.

REPARTO ALMENDARES: $3,800, preciosa casa; jardín, portal, sala, hall, 3 cuartos amplios, baño intercalado en color, comedor, pantry, cocina, patio y garage. Informes: O-Reilly 11, departamento 407. Telf. M-1072

INVERSIONES INMEJORABLES

Esquina de 3 plantas, con 180 metros, monolítica, con 6 apartamentos y un comercio: $25,000; esquina, con 2 plantas y 400 metros de superficie, frente a 3 calles: $22,500. De ambas informan: Telf. M-9300.

PROXIMO AL PALACIO DOS PLANTAS

Con 185 metros, techos caoba y cedro, sala, saleta, 4 cuartos, baño completo, en cada piso: $9,000. ¡Una ganga! Informes: Telf. M-9300.

VIRTUDES, CASA VIEJA

Para fabricar, cerca de Lealtad, 126 metros, 6 de frente, en $6,000. Llame: Telf. M-9300.

VEDADO: CERCA DE G.

¡Estupenda ganga! Residencia con 1,316 metros, a ¡$18.00 el metro!, fabricación y terreno. Es una oportunidad. Informan: Telf. M-9300.

CON OMNIBUS POR EL FRENTE

Casa de sala, saleta, 3 cuartos y baño, 5 por 20. Regalada: $3,250. Tres cuadras de Monte. Llame: M-9300.

VENTAS

48 CASAS

SE VENDE DIRECTAMENTE SIN corredor en el Vedado, casa para reformar en solar irregular 367 m. cuadrados. Jardín, portal, sala, comedor, cuatro cuartos, baño, cocina, garage, dos cuartos servicios, en $7.000. Informes teléfono FO-1141

VIBORA: $6,000, GRAN RESIDENCIA jardín, portal, sala, hall, 4 cuartos, 2 baños intercalados, comedor, pantry, cocina, 2 cuartos y baño criados, patio y garage. Informes: M-1072.

SANTOS SUAREZ: $2,500: JARDIN, portal, sala, 2 cuartos grandes, baño intercalado, comedor, cocina, patio y traspatio. Techos monolíticos. Informes: O-Reilly 11, departamento 407. Telf. M-1072.

VEDADO: ESPLENDIDA CASA, DOS plantas independientes: $8,700; buena residencia, con 5 cuartos, 2 baños, garage: $12,500; Miramar casa nueva, preciosa, bien construída: $10,000. Informes: M-1072.

REPARTO ALMENDARES: $5,000, casa de esquina, rodeada de jardines, portal, sala, 4 cuartos, hall, baño lujoso, comedor, pantry, cocina, patio y garage. Es una ganga. Informes: M-1072.

AGUSTIN SOLIS

AGENTE DE NEGOCIOS: COMPOSTELA 50, ENTRE OBISPO Y OBRAPIA. TELEFONO M-2751.

MANRIQNE, CERCA SAN LAZARO; 2 plantas: Sala, saleta, 3 habitaciones, baño, cocina. Altos: 4 habitaciones; renta: $70.00, $9.000. Otra, Animas 2 plantas, $9.000. A. Solís .Compostela 50. M-2751.

VIGIA, 2 CASAS MONOLITICAS; 2 plantas cada una, con sala, saleta, 2 habitaciones, baño moderno, cocina (cada planta). Rentan $88.00, $9.500. A. Solís. Compostela 50. M-2751.

REPARTO ALMENDARES. CALLE 10 esquina, nueva monolítica; 2 plantas, jardín, portal, sala, recibidor; 4 hermosas habitaciones; baño intercaldo; cuarto y servicios criados; terraza al fondo; garage (cada planta), $7.000. A. Solís. Compostela 50. M-2751.

REPARTO ALMENDARES; CALLE Tercera cerca 12, moderna: jardín; portal; sala; 2 grandes habitaciones; comedor; baño; cocina; patio. $2.750. A. Solís. Compostela 50. M-2751.

CALLE RODRIGUEZ, A 20 METROS Calzada 10 de Octubre, 2 plantas monolíticas; 7.50 por 20. Altos: Sala; saleta; 3 habitaciones; baño intercalado completo; comedor al fondo; cuarto y servicios de criados; cocina y terraza. Bajos: Iguales con garage al frente. Precio: $7.500. (Facilidades). A. Solís. Compostela 50. M-2751.

CAMPANARIO, CERCA SAN LAZAro 6 por 30; monolítica; 2 plantas; sala, recibidor; 4 habitaciones; baño intercalado; comedor; cocina; servicios criados (cada planta). $17.000. Otra Perseverancia $17.500. Otra Animas: $16,000: otra, Consulado: $17.000. A. Solís, Compostela 50. M-2751.

LACRET, CERCA JUAN DELGADO; monolítica; sala; comedor; 3 habitaciones; baño; cocina, $4.000. Otra lujosa con entrada garage. $5.500. A. Solís, Compostela 50. M-2751.

PARA FABRICAR: VIRTUDES 6 por 21, en $6.200. Manrique 6 por 18 en $9.000. Maloja 14 por 35, $17.600. Hospital 12 por 30, $25.00 metro. Márqués González 20 por 40, $8.500. Virtudes esquina cerca Galiano, 625 metros, $35.000. Paula cerca Egido, 8.50 por 23, $6.000. Infanta 7.50 por 24, $3.000. Infanta 15 por 41 en $18.000. A. Solís, Compostela 50. M-2751.

SOLARES: CALLE 25, ENTRE B y C, 17 por 22.66, $30 metro; 8 cerca 27, 16.60 por 40, $6.50 metro; Calle 19, esquina 22, fraile 23.58 por 26.72, $5 vara; Calle 21, entre 22 y 24, 12.66 por 22.40 en $1.700. Calle D y Primero (sombra) 36.10 por 45, $7.50 metro. Miramar, 10, entre 3a. y 5ta. (sombra) $4.50. La Sierra, Calle 9, frente parque, 10 por 51 en $1.300. Primelles esquina Avenida Columbia, 12 por 20 (brisa), $800. A. Solís. Compostela 50. M-2751.

VERDADERA GANGA: VENDO ESquina dos plantas moderna con establecimiento, lugar céntrico; renta: $90. Precio: $10.500. Pernas, Tejadillo 8. A-9484.

GANGA: SANTOS SUAREZ, EN LO mejor, casa jardín, portal, sala, 3|4; baño, comedor, cocina; monolítica; muy barata. Pernas, Tejadillo 8. Teléfono A-9484.

CONCORDIA CERCA PERSEVERANcia, 2 plantas modernas, sala, saleta, 4 habitaciones, baño completo, comedor, cocina cada planta. $11.500. Otra 2 plantas Aguila, cerca de Monte; $8.500. Diego Pérez, Obispo 65. M-6872. El Gato Negro.

MONTE CERCA DE BELASCOAIN; 2-1|2 plantas modernas: 6x22; comercio en los bajos, familia los altos. $16.000. Otra 3 plantas en Gallano, $16.000. Diego Pérez, Obispo 65. M-6872.

NEPTUNO CERCA DE INFANTA. 2 plantas monolíticas; 8x24; sala, recibidor, 4 habitaciones, baño intercalado, comedor, cocina cada planta; renta $100; $13.000.00. Otra cerca de Lealtad, con comercio en $9.000. Diego Pérez, Obispo 65. M-6872.

JESUS PEREGRINO CERCA BELAScoaín. 2 plantas monolíticas; sala, saleta, 3 grandes habitaciones, baño intercalado, comedor, cocina; renta $55.00; $5.700.00. Otra Basarrate; 2 plantas modernas en $6.500. Diego Pérez, Obispo 65. M-6872.

VALLE CERCA DE INFANTA. 2 plantas modernas; sala, saleta, 2 habitaciones, baño intercalado, cocina; $6.000. Otra Somoruelo; 2 plantas, sala, caleta, 5 habitaciones bajos y 4 habitaciones altos. Renta $65.00, en $6.500.

VEDADO. 25 CERCA 26. CASA MOderna; jardín, portal, sala, 3 habitaciones, comedor, baño intercalado, cocina y 2 apartamentos al fondo; fabricado en 400 m., en $8.000. Otra, 8 cerca 23, en $5.000. Diego Pérez. Obispo 65. M-6872.

VEDADO. CHALET, 2 PLANTAS MOdernas frente Iglesia; jardín, portal, sala, recibidor, comedor, pantry, cocina; 1|4 de criado y garage. Altos: terraza, hall, 4 habitaciones, baño intercalado, recibidor terraza cubierta; $17.000. Diego Pérez, Obispo 65. M-6872.

MIRAMAR. GRAN RESIDENCIA REcientemente construída; fabricada en solar completo; jardín, portal, sala, recibidor, hall, 4 cuartos dormitorios; 2 baños intercalados de lujo en colores; comedor, pantry, patio sevillano; 2|4 y servicios de criados; 2|4 de chauffeurs; garage para tres máquinas, artísticamente decorada en relieve; $25.000. Diego Pérez, Obispo 65. M-6872.

SANTOS SUAREZ; LACRET. 2 CAsas monolíticas recién construídas; jardín, portal, sala, saleta, 3 habitaciones grandes, baño intercalado, cocina, 1|4 y servicios de criados; en $7.500. Otra Juan Delgado en $4.000. Diego Pérez, Obispo 65. M-6872.

AVENIDA SANTA CATALINA. GRAN residencia lujosamente fabricada de esquina en 1.300 varas de terreno, compuesta de jardines, portal a la redonde, gabinete, sala, vestíbulo, 5 habitaciones, 2 baños intercalados; amplio comedor, cocina, pantry, 2|4 de criados con su baño intercalado, garage para 2 máquinas, un parque al fondo con frutales; se regala en $12.000. Diego Pérez. Obispo 65. M-6872.

LUYANO. ROSA ENRIQUEZ. AMplia y cómoda casa de portal, sala, saleta, 3 grandes habitaciones, baño intercalado, comedor al fondo, cocina, 1|4 y servicios de criados, patio y trasnatio. $3.500. Diego Pérez. Obispo 65. M-6872.

LOMA DEL MAZO. 2 PLANTAS INpendientes monolíticas. Jardín, portal, sala, hall, 4 habitaciones, baño intercalado, comedor, cocina, cuarto criados, en $10.000. Otra acabada de fabricar; $8.500. Diego Pérez. Obispo 65. M-6872.

VENTAS

48 CASAS

OPORTUNIDAD: VENDO EDIFICIO tres plantas, fabricación primera; 6 casas, rentando $180.00. Precio: $22.000. Una esquina calle Concordia, dos plantas, rentando $95.00, $11.000. Marrero. Aguiar 27. M-7774.

ACABADA DE CONSTRUIR, $4.000; garage, 3|4 monolítico. Concepción, entre 13 y 14, Lawton; marcos caoba, puertas cedro, baño rosado. 8|-|2x40 metros. Sin estrenar. Valdés: I-6235.

VENDO HERMOSA CASA: LA SIErra; 5a. entre 6 y 8, cuatro habitaciones, dos baños intercalados, cuarto y servicio de criado; garage, amplio hall, traspatio. Vázquez. FO-3983.

VENDO SIN ESTRENAR PRIMERA pegados a la Avenida 12, Ampliación de Almendares; amplia casa de tres habitaciones; otra criado, buen baño, hall, garage. Dueño: Velázquez. Teléfono FO-3983.

EN $1.450. VENDO CASA A LA ENtrada carretera Mantilla; sala, comedor, dos habitaciones, baño intercalado, gran patio para cría, arboleda. Figuras 16, altos esquina Manrique. Teléfono M-2938.

GANGA: MONTE DOS PLANTAS; comercio $440 metros; 2 plantas, renta contrato $200. Precio $9.000 y reconocer $24.000 moratoriados. Virtudes cerca Lealtad 6 por 24 metros, $7.00. Campanaría. Aguiar 68. M-7785.

VEDADO: CALLE 23 CERCA PASEO una planta, 683 metros; jardín, portal, sala, hall; 5|4; baño; comedor; 1|4 criado; buen patio; garage, $17.000 y Censo $3.000. Campanería. Aguiar 68. M-7785.

VEDADO: PASEO CERCA 25 UNA planta 500 metros; 5|4; garage, etc. $15.000. Calle 27 cerca B, una planta, moderna; 863 metros; 5|4; 2 baños; garage, etc. $17.000. Campanería. Aguiar 68. M-7785.

ALMENDARES: CALLE A; MODERna; una planta; portal; sala; 3|4; comedor, $3.000. Calle C. Moderna; portal; sala; 3|4; comedor; garage, $6.000. Facilidad pago. Campanería. Aguiar 68. M-7785.

VENDO: CONCORDIA 2 PLANTAS 6 por 22; sala; comedor, 3|4; renta $60. Precio $8.000. Marqués González; una planta planta 6 por 19; sala, comedor; 3|4, $3.500. Campanario. Aguiar 68. M-7785.

VENDO HERMOSA CASA CALLE L Nro 207 entre 15 y 17, Vedado, no corredores. Informan en la misma de 9 a. m. a 1 p.m.

CON $600 ENTRADA Y $1.000 A pagar con facilidades vendo gran casa madera, con 150 metros fabricación y mil varas terreno, frutales, agua propia, luz, teléfono etc., dos cuadras ómnibus y trans-bús. Cristina y Esperanza. Reparto Montejo. FO-3134.

LO MEJOR BUENAVISTA. AVENIda 6 y calle 6, rutas 9 y 28 una cuadra vendo buena esquina con bodega y 5 accesorias. 250 metros mompostería fabricacado. $4.900 y renta $55. Se dan facilidades. Dueño: Telf. FO-3134.

$3,300, CASA Y TERRENO

Fabrico su casa monolítica, con baño en colores, portal, sala, 3 cuartos, calle Concepción. También otros barrios: $3,600. Facilidades pago. Contratista: Romero Inclán, Obispo 65, bajos, departamento 9: A-9401.

GANGA, EN CAMPANARIO 111

Recibida instrucciones vender esta casa, que mide 527 varas sobre 14 de frente, antes 10 actual, a $16.00 vara, terreno y fabricación. Por este barrio se está vendiendo a $25.00. Informes Armando Ruz: M-2943.

GANGAS: SANTOS SUAREZ

Vendo dos casas separadas, acera sombra, 3 cuartos, a $4,000, cada una. También tres casas chicas, y una mayor al frente: $7,500. Informes: Telf. I-3197.

GANGA VERDAD LA SIERRA. CAlle 5 entre 4 y 6 se vende precioso chalet de dos plantas. Costó 40 mil pesos, se da por menos de su tercera parte. Para Verlo de 3 a 5

MIRAMAR: SE VENDE CASA DE grandes comodidades acabada de construir. Avenida Tercera y Cuatro. Véala.

PRECIOSO CHALET VENDO EN Cortina y Estrada Palma, con jardín, portal, sala, hall, comedor; 3 habitaciones baño color, amplia cocina, closet garage cuarto y servicio criados. Véalo de 3 a 6 p.m.

GANGA: VENDO, MARIANAO, CASA de esquina, mampostería, con 6 cuartos, para industria o inquilinato, en $1,200. Costó $3,000. También terreno de 800 metros, con 3 cuartos mampostería en $900.00. Informes: Telf. F-7508.

REPARTO SAN MIGUEL: MONOLItica, citarón: portal, sala, 3 cuartos, baño intercalado, comedor, cocina grande alto y acera sombra, 9 por 30. Ultimo precio: $3,900. Otra, 3 cuartos: $3,20, monolítico. Informes: A-9401.

SE VENDE LA CASA QUE OCUPA la botica, calle Antilla y Yumurí, reparto San José, una cuadra paradero de la Ruta 2, con 700 varas. Su dueño: Arnao letra B., reparto Santa Amalia, Víbora.

VENDO POR LA MITAD DE LO QUE costó fabricarla, una casa de dos plantas, de hierro y cemento, ambas decoradas. Dista una cuadra de la Calzada de Jesús del Monte. Trato directo. Dueño: Fomento 159, altos, entre Municipio y Arango.

VERDADERAS GANGAS: VENDO casa esquina, propia reedificar, en La Habana, 9 por 22 metros, renta 50 pesos. Precio: $7,500. Otra esquina, 2 pisos, Cerro, comercio en los bajos. Gana $30.00. Precio: $3,200. Cordero: M-7159. Consulado 97.

GANGA, SE VENDE LUJOSO CHAlet con gran jardín alrededor. Mide el solar 1,564 varas cuadradas. Calle 12 esquina Avenida 10. Ampliación Almendares. Puede verse desde las 9 a. m. hasta la 1 p. m.

SIN ESTRENAR

Se vende amplia y lujosa casa, con dos grandes habitaciones, cada una con su lujoso baño y lámparas, gran comedor, modernísima cocina sanitaria, amplia habitación para criada o familia, hall, garage, habitación alta con su baño, portal, jardín al frente y lateral, terraza y gran traspatio con frutales. Si la ve la compra. 10 entre Segunda y Tercera, Ampliación Almendares.

SE ALQUILA PRECIOSO CHALET, Primera Avenida entre 4 y 6, reparto Miramar: 4 grandes cuartos, 2 baños, gran living room, 4 closets, terrazas, mirador, pantry, garage. También se vende en $18,900. Puede verse. Informan: M-7245.

EN TRINIDAD: JUAN F. DE LA Gándara, ofrece informes a los que deseen comprar fincas urbanas o rústicas. Comisión módica.

UNA CUADRA CALZADA CERRO, parte alta, vendo casa mampostera antigua grande, garage, terreno 16x39 metros. Buena para industria y vivienda. Dueño: Estrada Palma 463 enquina a Juan Delgado, Víbora

VEDADO, VENDO CASA CALLE 15 frente Iglesia Carmelo. Jardín, portal, sala, comedor, tres grandes cuartos. Puede mudarse en seguida, está desocupada. Guillermo Callahan, Empedrado 30: M-1225 y FO-1756.

EN LA MEJOR SITUACION DEL VEdado calle 4 próximo a 23 vendo en $15.500 magnífica casa cuatro habitaciones, dos baños, garage etc. Informa Molina, Banco Gelats.

SITIOS Nro. 134 ENTRE ESCOBAR y Lealtad vendo casa sala, comedor, 6 cuartos y 2 más azotea con sus servicios. Frente, 7.75, fondo 26.75 Para informes en Sitios 146, zapatería.

GANGA: CASA SOLIDA Y AMPLIA a la brisa, portal sala antesala; 5|4, saleta, traspatio con cuarto y servicio de criados: $4.600. Milagros No. 118. Teléfono X-1917.

VENTAS

48 CASAS

GOICURIA, CASA NUEVA

Entre Avenida de Acosta y O-Farrill, se vende una casa acabada de fabricar con dos viviendas. Cada una tiene jardín, portal, sala, comedor, dos cuartos, baño completo, agua caliente, cocina, lavaderos y pasillos laterales. Se venden juntas o separadas. Precio de cada una: $2,000. Informes: Avenida de Acosta y Goicuría, carnicería.

SEÑORA AMERICANA VENDE CAsa, precio razonable, al contado Avenida Segunda y calle 12, Ampliación de Almendares. Puede verse a todas horas. Más informes: Mrs. Schloss: F-6616.

OSCAR DIAZ RAMOS

Compro y vendo fincas rústicas y urbanas. Solares en todos los repartos. Dinero para hipotecas en todas cantidades. Banco Canadá 322: A-8875. Díaz Ramos.

Vedado: Calle 17, pegado a Paseo, 2 plantas, en $15,000 C. pegado a 17, 2 plantas: $16,000; Baños, casa planta baja, en 700 metros, muy barata.

Habana: Casa 3 plantas, en Galiano: $16,000; San Miguel, 2 plantas: 10,000 pesos; Cuba, pegado a Merced, 400 metros a $16.00.

Víbora: San Mariano, casa planta baja, de esquina, barata; O-Farrill, chalet de lujo, en la loma, muy bar

VENTAS

ESTABLECIMIENTOS

...DO CAFES, BARRAS, LECHErías, vidrieras, tabacos, bodegas, pa...ías, tiendas víveres finos, tien...tas, tiendas ropa, boticas, ...es, cines, fondas, peletería, ho...cesas huéspedes, carnicerías ca...de empeño y muebleerías. Fuentes ...fábricas conservas, vidrieras dul...tas, tintorerías, cabarets, ...negocios desde $250 a $30.000. ...modo hotel fábrica embutidos, ca...Fácilito dinero para negocios. ...créditos en pago. Doy vuel...Prado y Dragones, café, teléfono ...Yáñez.

...DO UNA VIDRIERA DE BILLE...montado, con fuente de soda, ...punto. Lo vendo barato, con fa...pago, por asuntos fami...Informes: Indio y Monte, Benito.

...N OPORTUNIDAD. — SE VEN...por precio equitativo una Le... en lo más céntrico comercial ...Habana. No corredores, trato ...Informan Obrapía 65, altos ...a 4 p.m.

...TADERO DE CAFE ROKAL, ...Díaz de Octubre Nro. 463, teléfono ...I-4065. Se vende por $500 o ...cambia. Informan en la misma.

...VENDE UN TALLER DE EBA...Habana por no poder atenderlo, se ...barato. Está situado en el mejor ...de la Habana Lealtad Nro. ...esquina a San Rafael. Para in...en el mismo local o al teléfono ...M-7511 o al I-3653 M. Sánchez.

...NDO FARMACIA SIN DEUDAS; ...barata; pequeña vivienda. Informan ...Aguila 22; departamento 15.

...CHERIA EN 1.700 PESOS. OTRA ...$700. Fuente de soda, $450. Café ...$3,500. Bodega cantinera, ...$2,500. Casa de huéspedes, $1,250. Vi...$1,250. Otra en $550. ...tabacos, $1,250. Zanja 4. Café; solo de 3 a ...Zanja 4. Café; solo de 3 a ...de la noche; aviso no trato con pa...Interesa el curiosos.

...EREZ: EL QUE SIEMPRE TIENE BUENOS NEGOCIOS

Bodegas, barras, café, fondas, ho...casas de huéspedes; cedo con...casa inquilinato, 30 habita...vendo café, restaurant y bi...no paga alquiler y vivir fa...contrato, con facilidades de ...Negocios serios. Véame: Monte ...Dulzura, café «Internacional». Sr. ...Pérez.

...REGALO EN $400.00 POR NO PO...Debe atender, café lechería en es...tiene buena venta; el alquiler ...de gratis y doy buen contrato. ...teléfono FO-2910.

...E VENDE UNA VIDRIERA DE FE...retería y loza en un mercado de ...capital; negocio garantizado, po...dinero. Sr. González Galiano 124 ...ferretería.

...E VENDE UN TALLER DE EBA...nistería por no poder atenderlo, ...barato. Está situada en el me...punto de la Habana. Se dan faci...Lealtad Nro. 100 esquina a ...Rafael. Para informes en el mis...al teléfono M-7511 o al I-3653. M. ...Sánchez.

...LAGOTA 16, BAJOS, A MEDIA CUA...de Aguila y Monte, propio pa...establecimiento o industria. Se ...este amplio, claro y ventila...salón, la llave en los altos. Bu...de Romaguera. Habana 86 teléfono A-6200.

...NDO BODEGA EN LO MAS CEN...de la Habana; paga $25 de al...3 años contrato y vende $40 ...Teléfono M-4890.

52 BOVEDAS Y PANTEONES

...E VENDE EN PANTEON DE BO...cuerpo de mármol blanco y ...de granito cubano. Informes: Tel. ...calle 26 Nro. 413.

...VEDAS Y PANTEONES A PLA...contado, osarios, traslados de ...Rogelio Suárez, jardín Hor...Junto al Cementerio de 8 a 11 ...1 a 7 teléfono F-2382

...RMITAGE: VENDO EN LO MEJOR ...Cementerio, a la entrada, todo ...mármol, con tapas de ocho centí...Precio: $525.00. Dueño: Dr. ...FO-3340 y A-7062.

53 AUTOMOVILES - ACCESORIOS

...GRAN INVERSION: POR EMBAR...vendo cuña convertible Ford ...con magnífico radio y juego cor...Habana en Paseo 655. Telfs. ...de 9 a 12 a. m.

REMATAMOS 50 AUTOS DE USO

(Por necesitar local urgentemente)

PRECIO: DESDE $5.00 HASTA $90.00

...Sorprendíese haciéndose propie...de uno de estos autos. Ganga. ...Verdaderas es una. Venga hoy mismo ...no perderla al «Mercado de ...de Uso».

...Maina 64, esq. a Vapor,
(frente al Torreón).

...1938, NUEVO MODELO 41, ...color de rosa, radio, 4 puertas; ...de un Chevrolet. Garage Eu...Morazo, Hotel Gran América. ...M-5951.

...VENDO PLYMOUTH LUJO, ...puertas, verde nuevo. Mayía ...116 entre Estrada Palma y ...Rodríguez. Teléfono I-5558; llama...horas hábiles. Sr. Amadeo.

...N FORD 31 CERRADO, ...cinco gomas nuevas, en ...un Plymouth 4 puertas, ...chapas, $60.00. Garage ...Informes Mateo.

...MBARCAR VENDO BARATO ...cerrado del 29, dos puertas, ...asientos cinco ruedas, mag...motor perfectas con...buena pintura. Verlo ga...Cuadero 64.

...VROLET 34 DOS PUERTAS MA...Ford V-8 33, $360; Cuña ...$150; Okland abierto, $150; ...34, cuatro puertas, $470. ...Bidos. Reina 24. M-4366 —

...E VENDER URGENTEMEN...$ especial del 35, seis ...cuatro puertas, en perfecto es...Ganga particular. Garage Tro...todo el día.

...N 7 PASAJEROS TURISMO, ...estado de todo, $280. Fa...dejar negocio. De 7 a ...Hotel Alcázar.

...RDEN TRES CHASSIS DE ...de segunda mano en bue...condiciones de servicio, capaci...toneladas, gomas neumáti...al apartado de Correos ...al teléfono XO1127

...A CUÑA COMERCIAL CHE...1936. Precio: $560. Cuña: ...Radio: $60. Total: $560. ...nuevas, asiento auxiliar acu...con garantía. Buena pin...M-1531

...VENDO PLYMOUTH LUJO ...puertas, verde nuevo. Ma...116 entre Estrada Pal...Teléfono F-5558 lla...horas hábiles.

VENTAS

53 AUTOMOVILES - ACCESORIOS

CHEVROLET 1935 PARTICULAR, poco uso, $350, puede verse. Vives 83 informan A. Recio 60 Puig.

APROVECHE ESTA GANGA: STUdebaker del 31, particular, en perfectas condiciones, 48.000 millas caminadas. Informes: Cienfuegos y Apodaca; Bodega, de 12 a 2 y de 7 a 9. José Pérez.

CEDO CONTRATO DE SEDAN CUAtro puertas, de lujo, 1938, con 29 días de uso, equipado con radio y piel. Arjonas, Hornos número 8. Telf. U-6522.

MAGNIFICO CUPE CHEVROLET 1935, con gomas completamente nuevas. Está como ndevo. Doy facilidades. Arjona, Hornos número 8. Telf. U-6522.

VENDEMOS CHEVROLET 29, TUrismo; Studebaker 4 puertas, chico, en magníficas condiciones de mecánica, gomas y demás. Visítenos antes de comprar y saldrá complacido. Latour, Zanja y Lucena.

SE VENDE FORD 1936 SEDAN CUAtro puertas, magnífico de todo. Se regala en $375.00 y se da a plazos. Alvarez, 25 número 7 casi esquina a Marina.

CEDO CONTRATO CHEVROLET SEdan 1938, 4 puertas, Master de lujo, sólo 3 meses de uso. Acepto otro carro. Alvarez, 25 Nro. 7 casi esquina a Marina.

FORD 1935 CUPE PROPIO PARA viajantes o profesionales. Acabado de pintar y ajustar con garantía. Buen precio y con facilidades. Alvarez, 25 número 7 casi esquina a Marina.

FORD 1935 SEDAN 4 PUERTAS, con muy buenas gomas y pintura, motor garantizado. Precio $475.00. Doy facilidades de pago. Alvarez 25 número 7 casi esquina a Marina.

BUICK FLAMANTE, TIPO CHICO, modelo 41, el más económico. Se vende en $850.00. Es una ganga. Tiene radio, ventilador, reloj eléctrico, 18.000 kilómetros, como de fábrica. Para verlo: Estrella 14, garage. Bolado. También informan: Telf. M-7051. Cuervo.

VENDEMOS VARIOS CARROS CErrados 4 y 2 puertas: Buick, Studebaker, Chrysler, Nash, Linlcon, Packard, muy buenos, gomas y pintura. Se garantiza su funcionamiento. Latour Zanja y Lucena.

SE VENDEN DOS MAQUINAS FORD del 30, una cerrada y una abierta Sedán, muy baratas. Están trabajando. Calle M. número 74. Vedado.

GANGA: CUÑA COMERCIAL «CHEvrolet», 1936; gomas nuevas, asiento auxiliar, radio, etc. $560. Teléfono FO-1531.

AUTOMOVILES

Buicks, del 37 y 38; Studebakers y Chevrolets, del 36 y 37, y varios más. Todos en perfecto estado. Facilidades de pago, Ramos y Leivas, Calzada y L. Vedado: F-7233.

SE VENDE UN CHEVROLET TURISmo 1929 y un Pontiac 7929, 4 puertas. Véalos en el garage «El Globo», San Miguel núm. 179. Bis.

SE VENDE UNA MOTOCICLETA Harley Davidson, con Sidecar, moderna. Puede verse a todas horas, en el garage Lucena 15 medio, esquina a San Rafael. Para más informes: Telf. U-2559.

VENDO FORD DEL 29 CAMION REparto con cuatro gomas nuevas, está trabajando. Informes Fuentes y Díaz Reparto Almendares, Preguntar por Abraham.

PLYMOUTH 1934, 4 PUERTAS, PERfecto estado, gomas nuevas, rueda libre, muy económico. Se vende a precio razonable. Véalo días laborables garage Aguacate 19.

PYROIL
GENUINO
Usado por los Ingenios e industriales en general para conservación de sus maquinarias y motores. Solicitamos agentes en toda la Isla.
«LUBRICANTES AUDEC, S. A.»
Arbol Seco y Desagüe. Telf. U-1276

VENDEMOS CAMION CHEVROLET 36, caseta de fábrica y carrocería estaca, chassis reforzado con bacalao. Propio para transporte doble juego. 32x6. Latour, Zanja y Lucena.

SE VENDE UN BABY-MARMON, abierto con chapa particular en magníficas condiciones, puede verlo en San Lázaro 99, preguntar por Manolo.

54 MAQUINARIAS

LITOGRAFOS: VENDO MAQUINA automática para tarjetas, chivaletes y tipos completa: $60.00; vendo otras máquinas y matgriales, todo barato. Imprenta Pulido, Obispo y Habana, vidriera.

NECESITO VENDER AL PRIMERO que llegue con el dinero, una máquina de planchar a vapor American, en $85.00, completamente nueva; una plancha eléctrica, compuesta de un motor de 50 HP. y un dinamo de 35 HP., en $500.00; una dobladora para imprenta o periódico, en $600.00. Informes: Rivero, Obrapía y Oficios.

SE VENDE MOTOR MARINO 24 HP., marca Jhonson, muy barato, completamente nuevo, propio para auxiliar yacht. Puede verse en Oficios núm. 38, garage.

VENDO PRIMERA OFERTA RAIles, puertas, zinc casi nuevo, una paila de vapor y una compresora aire grande para garage Luco. Todo equipo completo. Patrocinio 312.

VENDO ESCOPLO CON BARRENAdora, pase y véalo, $60.00. San Lázaro 161 esquina a Campanario. Telf M-3404

IMPRENTAS
¡¡UNA GANGA!!
Se vende a precio que asombra, una prensa Chandler & Price número 3, de 10 por 15, nueva Serie, usada sólo en exhibiciones en los Estados Unidos, de donde acaba de llegar. Está nueva. También una prensa de mano Kelsey, de 5 por 8, nueva, que se da muy barata. Véalas en Amargura 61, de 3 a 4 p. m., antes de que llegue tarde.

MAQUINA DE ROTACION, PROPIA para periódico o revista. Se vende en $250.00, por tener que desocupar el local. Imprenta «Agramonte», Zulueta 36 y medio.

BOMBAS Y MOTORES ELECTRICOS, reparaciones. También vendo motor gasolina Watterloo, de 6 HP. Egido 39, casi esquina a Acosta.

VENDO PLANTA DE HIELO YORK 1, 2, 3 y 4 toneladas, molinos para cacao, maiz y sol Nordid, 6 mazas, 24 por 9 bombas triples PP, 450 galones por minuto; Donkeys Duplex, 1, 2, 3, 4, 5, 6 y 12 pulgadas, cortina salmuera; pailas de cobre, tachos 3 centrífugas, 18 por 30 y bombas de vacío, máquina de vapor 10 por 100 H. P, cepillo 4 caras, fay, escoplos de barrena y cadena; turbina 2, 3, 4, 5 y 6 pulgadas. Manila Nro. 12. I-5619

VENDO ESCOPLO CON BARRENAdora y taruguera, montada en caja bolas; lo doy a la primera oferta. San Lázaro 161 esq. a Campanario. Teléfono M-3404.

VENDO MOTOR DIESEL 120 H. P. guinches eléctricos de vapor y de mano, compresor de aire 4x4 y 6x6 Curtis, correas y poleas, diferenciales 3,4,6 y 10 toneladas, motores eléctricos 10, 15, 50 y 150 H.P.; tijera y punzón para herrería, planta de pausterizar Burrell, camión White volteo, planta de eter. Manila Nro. 12 Cerro. Hilario García. I-5619.

55 CAJAS CONTADORAS

VENDO CAJA CONTADORA «NATIOnal», completamente nueva, de bronce niquelada, con manigueta. Marca hasta $7.99. Habana 76, altos. Roberto Rodríguez.

VENTAS

55 CAJAS CONTADORAS

GRAN LIQUIDACION DE CAJAS registradoras «National», de todos tamaños, con garantía mecánica. «La Nacional, Villegas 93, entre Teniente Rey y Amargura. Teléfono: A-9915.

56 MUEBLES Y PRENDAS

A PARTICULARES VENDO MI MAquina escribir Royal flamante $35. Sortija de brillantes, aretes de diamantes y brillantes. Informan Telf. FO-7682

VENDO JUEGO CUARTO 3 C., BARniz muñeca; banqueta tapizada; tiradores tubulares. Otro cedro escogido; comedor arte moderno; nuevos. San Miguel 135 esquina Gervasio; a todas horas; no mueblistas.

POR AUSENTARME VENDO BARAto juego cuarto tres cuerpos seis piezas, casi nuevo y radio Stromberg Carlson cinco tubos, ambas ondas. Lealtad 102 apartamento 23.

VENDO JUEGO CUARTO 3 CUERpos arte moderno, $95.00; otro, $35; comedor Renacimiento $85; comedor, arte moderno, $60; sala 7 piezas $30. Antón Recio 52 entre Gloria y Rubalcaba.

VENDO JUEGO CUARTO MODERNO 3 cuerpos, $25.00; otro mejor, baratísimo, comedor, caoba, $35.00; salo modernista, lámparas, radio gabinete. Calzada Jesús del Monte 29 altos, una cuadra Esquina Tejas.

VENDO CUARTO 3 CUERPOS ARTE moderno, $35; otro, $60. Sala $35; comedor $45. Camita $5. Cama caoba media camera, $10. Monte 384 y San Joaquín.

FAMILIA VENDE URGENTEMENte lujoso cuarto último modelo tres cuerpos hermosa coqueta baratísimo, regio comedor, renacimiento $95; Living room $75. Lámpara madera: $20. Concordia 127, Belascoain y Gervasio.

POR AUSENTARME VENDO JUEGO de caoba y bronce con 6 taburetes caoba para comedor, lámpara comedor 2 sillones de caoba para recibidor 1 cama Luís XV camera, 1 cama moderna hierro esmaltado y otros objetos. Factoría 34, altos, desde las 12 m a 9 p.m.

SE VENDEN EN LA SIERRA CALLE 5 entre 4 y 5 casa que dise «Se vende», una sala, dormitorio, comedor, varias camas hierro, nevera y varios

POR EMBARCAR, VENDO REGIO COmedor Renacimiento: $95.00; lujoso cuarto, 3 cuerpos, butacón y tiradores finísimos: $125.00; recibidor: $40.00; lámpara madera: $25.00; living room, nevera. Salud 54, entre Escobar y Lealtad.

EMBARCOME: VENDO RECIBIDOR o sala, Arte Moderno, nuevo: $48.00; coser Singer, ovillo: $24.00; Remington, usada: $10.00; nueva: $22.00; radio Crosley, gabinete: $15.00 reloj: $4.00. Belascoain número 52, bajos, lado Escuela Medicina.

SE VENDE UN ELEGANTE JUEGO de comedor estilo francés y un juego de cuarto estilo moderno en 23 número 1,554, entre 26 y 28.

MAQUINA SINGER DE OVILLO central completamente nueva, $25; otra en $17. Prado 31, bajos, entre Refugio y Genios.

VENDO ELEGANTE JUEGO CUARto con chiforrober tres cuerpos y uno comedor estilo Adams tamaño grande. Virtudes 122, altos, entre Gervasio y Escobar.

POR AUSENTARSE DEL PAIS SE venden por menos de la tercera parte de su valor un juego de cuarto estilo inglés antiguo, compuesto de escaparate 3 cuerpos, 1 cama, 1 chifonier, 1 coqueta, 2 mesas de noche, 1 sillón y 1 silla. Un juego de comedor estilo inglés moderno, tamaño chico, un juego sala compuesto de sofá 4 sillones y 1 mesa centro, también moderno, todos estos muebles son de caoba. Dos camas de hierro imitación madera muy finas, 1 máquina Singer, 4 lámparas modernas sencillas. Todo con muy poco uso y en perfecto estado de conservación. Pueden verse de 10 a 12 y de 3 a 5. Lealtad 88-A, tercero.

Liquidamos un variado surtido en lámparas y objetos de arte y plata.
«LOS TRES HERMANOS»,
Consulado núms. 94 y 96.
M-3534.

NEVERA ESMALTE Y PORCELANA, Majestic, nueva, vendo a particulares. Barata. Verla, de 9 a 11, en C. número 20, entre 14 y 16, Almendares.

FAMILIAS, GANGAS: VENDO JUEgos cuarto, 3 cuerpos, completos: $98.00; otro: $115.00; otro: $140.00; comedor, Renacimiento Español: $70.00 Arte Moderno $50.00; juego sala, 9 piezas: $40.00; recibidor: $42.00; living room: $98.50. No pierda oportunidad. San Nicolás 63, fondo de «La Epoca».

VENDO GRAN COMODA FRANCEsa, valioso conjunto de reloj y candelabros bronce, 2 cornucopias decoradas, linda licorera Bacarat y objetos de arte. Calle 8 número 58, Vedado.

VERDADERA GANGA VENDO MOderno juego de sala y comedor, 40 pesos; cuarto 3 cuerpos, $40 $55; radio, $20; buró, $30. Omoa 31 Fernandina y Romay.

VENDO MAQUINA DE COSER «SINger», de ovillo central. Está como nueva. Se da barata. Véala: Angeles número 23, entre Maloja y Sitios.

A-6827: LIQUIDAMOS
A PLAZOS COMODOS

Muebles finos y corrientes, joyas, ropas, equipajes, neveras, radios, máquinas coser y escribir, lámparas modernas, pianos cajas de hierro, cuadros, gobelinos y demás objetos que no mencionamos. Todo se liquida este mes por reformas. No compre sin visitar «La Competidora», en Gloria 68, esquina a Indio. Telf. A-6827. G. Arango y Compañía.

MUEBLES: INVIERTA POCO. VENdo juegos cuarto, comedor Renacimiento, modernos; Livingroom tapizados, rejilla; todo barato. Manrique No. 73. Teléfono M-2484.

VENDO JUEGO CUARTO MODERNO 3 cuerpos, $25.00; otro mejor, baratísimo, comedor, caoba, $35.00; sala modernista, lámparas, radio gabinete. Calzada Jesús del Monte 29 altos, una cuadra Esquina Tejas.

NEVERAS
Americanas, reconstruídas y garantizadas.
REFRIGERADORES

De uso, con garantía de todas marcas y tamaños. Rionda, Infanta 1059, entre Desagüe y Benjumeda, frente a Pennino: U-3968.

VENTAS

56 MUEBLES Y PRENDAS

MUEBLES EN GANGA

Juegos cuartos: $25.00; idem tres cutrpos: $40.00; sala: $12.00; comedor, $30.00; escaparates: $9.00; con lunas: $15.00; mesas correderas: $5.00; aparadores, $6.00; 6 sillas y 2 sillones: $10.00; neveras: $10.00; máquinas de coser y escribir. Se cambian y compran toda clase de muebles, pagando más que nadie.
«LA PRINCESA»
San Rafael 107, entre Escobar y Gervasio. Telf. U-5926

CAPAS Y FLUSES, DESDE $2
RADIOS, DESDE $5.00

Camisas, pantalones y zapatos, liquido una gran existencia, procedentes de subastas; muebles oficina, máquinas escribir, sumar, coser. Véalas: Monserrate número 39 y parque Zayas. «La Hispano Cuba».

REMATO VARIAS VIDRIERAS, 2 armatostes de Ferretería; 2 armatostes de Farmacia; 2 idem de bodega, 1 báscula, 1 Frigidaire, 2 neveras blancas, 4 gabinetes 2 máquinas Singer, 1 juego cuarto, 1 sala, 3 cajas de hierro y objetos varios. Aproveche esta oportunidad. Reina No. 56

A PLAZOS COMODOS

Juegos para cuarto, comedor, sala, livingroom, etc., finos y modestos, últimos modelos. No pague lujo.
COMPRAMOS Y ACEPTAMOS
Sus muebles usados en fondo y tenemos gran cantidad en liquidación. Venga hoy mismo. No repare en distancia,
Se vende una caja de caudales
«EL FENIX»,
Picos, Carballido y Compañía. Neptuno y Soledad. Telf. U-1360.

Antigüedades y objetos

De Arte: crucifijos de tallas admirables, cuadros de mérito, bandejas, juegos de café, cubierterías, candelabros, escribanías, jarras, palanganas y otras cosas. Toda plata legítima. Alhajas antiguas y modernas en profusión a precios reducidos.
CARBALLAL Y HERMANOS
San Rafael 138, entre Gervasio y Belascoaín. Telf. U-5744.

SALUD 11

ACABADITAS DE LLEGAR VEALOS

Juegos livingroom, finísimo; cuarto, sala y comedor, Renacimiento, Arte Moderno; lámparas, neveras, refrigeradores, pianos, radios, juegos-mimbre, sillas, sillones, camas, escaparates sillas-café Viene sillones-barberos. Oficina: burós, archivos, máquinas escribir, contadoras, mamparas, caja hierro de 6 puertas, fuente soda y molinos. Visite esta casa. Salud 11: M-9136.

MUEBLES A PLAZOS

Y al contado. Casa Hierro, Compostela y Merced. Precio de liquidación, desde los más modestos hasta los más lujosos. Tomamos muebles usados en fondo. Vea nuestra exposición: M-1220. Alquilamos muebles.

LA PREDILECTA

LA CASA QUE NO COBRA LUJO
Gran liquidación de lámparas de sala, comedor, cuarto, biblioteca, de bronce, cristal y madera, cuadros, alfombras y objetos de arte y artículos para regalos, a precio de ganga.
"LA PREDILECTA"
San Rafael y Oquendo, (al lado del bar). U-2530.

FAMILIA PARTICULAR VENDE lujoso cuarto moderno 3|c., butacón tiradores finísimos; regio comedor renacimiento, estilo bargueño; es oportunidad. Pocito 22; Marqués González. Santiago.

FAMILIA PARTICULAR; VENDE elegante cuarto moderno 3|c., $125; regio comedor renacimiento, $95; lámpara madera, $25; lujoso recibidor renacimiento; nevera botellón; livingroom. Salud 54; Escobar y Lealtad.

VENDO CUARTO 3 CUERPOS, ARTE moderno, $35; otro, $60. Sala, $35; comedor, $45. Camita, $5. Cama caoba media camera, $10. Monte 384 y San Joaquín.

MAQUINAS ARCHIVOS

BUROS
CAJAS
Pupitres

Materiales de Colegios
DINERO Y JOYAS
Fluses y capas, a $2.00, procedentes de subastas.
"LA HISPANO CUBA"
Monserrate y Parque Zayas. Telf. A-8054.

MUEBLES A PLAZOS

Juegos cuarto: $8.00 fondo; sala: $5.00 fondo; comedor, $8.00 fondo. Cambiamos muebles. Tomo en fondo. Precios sin competencia.
«LA VICTORIA»
Monte 193, Telf. M-7458

LAMPARAS DESDE $1.00

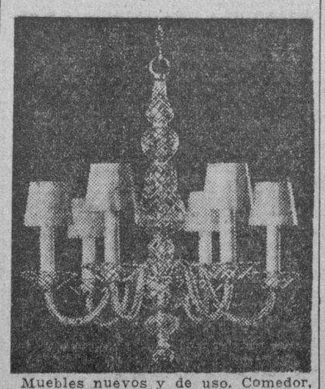

Muebles nuevos y de uso. Comedor, arte moderno, $40. Renacimiento, $60. Sala, $25. Recibidor, $18. Cuarto, $30. Surtido completo oficina, pupitres, sillas café, chaisselongs, paravanes, sillones inválidos, vidrieras, armatostes, divisiones, ceniceros, neveras, objetos arte Compramos y cambiamos. «La Casa Inglesa», Salud 9 esquina a Rayo. M-7179.

VENTAS

56 MUEBLES Y PRENDAS

MUEBLES EN GANGA: CONStruídos en las mejores maderas, estilos modernos y elegantes. Grandes facilidades de pago. Admitimos muebles en cambio. Visítenos y se convencerá. Díaz y Chao, Neptuno 197 y 200, entre Belascoaín y Lucena: U-5154.

57 UTILES DE OFICINA

MAQUINA DE SUMAR BURROUGHS $40.00; y una de escribir Remington de letra grande para facturas, recibos, en $30.00. Ambas en magníficas condiciones, Maloja 90, departamento 11. A. Delgado.

MAQUINAS DE ESCRIBIR
HNOS. OLANIEL,
Merced 66, altos. Telf. M-2991

Liquido 20 máquinas de distintas marcas, a escoger. Hay Underwood, Royal, Wanderer, Wootock, Smith Broos y varias máquinas de sumar modernas, a precios de oportunidad. Véalas en Merced 66, altos: M-2991. Hermanos Olaniel.

GANGA: VENDEMOS UNA CARPEta, muy buen estado, toda de caoba, reja de bronce. Mide 152 por 196 pulgadas. Informes: Angeles 18. Telf. A-9757.

MAQUINA ESCRIBIR REMINGTON 10, en perfectas condiciones de funcionamiento se vende $20.00. Colegio Caballero. San Rafael Nro. 139 y Oquendo.

MUEBLES DE OFICINAS
VENDO Y COMPRO
«LA CASA GONZALEZ»

Burós, bibliotecas, pupitres, sillas giratorias y toda clase de muebles para oficinas.
CAJAS DE HIERRO
Arcivos, tarjeteros, Kardex, armarios de acero.
MAQUINAS DE ESCRIBIR
Sumar, calcular, mimeógrafos, adresógrafos.
Compostela 43, entre Progreso y O-Reilly
O-Reilly 58, entre Habana y Compostela
Telfs. M-8638 y M-8081

MUEBLES DE OFICINA
VENDO Y COMPRO

Burós, sillas giratorias, pupitres, libreros, satélites, juegos de recibidor.
CAJAS DE HIERRO
Caja de archivos, armarios de acero, archivos, tarjeteros, Kardex. Aproveche la liquidación de un lote de máquinas de escribir y sumar.
MAQUINAS DE ESCRIBIR
Sumar, calcular, mimeógrafos y adresógrafos.
«LA NACIONAL»,
Villegas núm. 93, entre Teniente Rey y Amargura. Telf. A-9915.

MUEBLES DE OFICINA
SE LIQUIDAN
POR TRASLADO

Rejas, mamparas, mesas, butacas, archivos, armarios, sillas, máquinas de sumar, etc.
BUENA OPORTUNIDAD
Compostela 53, entre Obispo y Obrapía. A-7744.

58 LIBROS E IMPRESOS

MONTE 88. APROVECHE MUEBLES: juegos cuarto 3 cuerpos: $35.00 $45.00 y $60.00; de sala, modernos: $25.00, $30.00, grandes; de comedor, Arte Moderno: $35.00; aparadores y camas: $6.00.

LIBROS Y MODAS

Constantemente recibimos las mejores revistas de modas que se publican en París, Viena, Berlín, New York, entre las que se encuentran las del «Chic Parisién», que son las mejores.

Todos los libros que pueda necesitar, los encontrará en esta casa a los mejores precios. Sección especial de compra-venta de libros antiguos en general, con o sin grabados, especialmente de América y con preferencia de autores cubanos, que tratan de Cuba o hechos en Cuba.

En todos los libros de importación europea hacemos un descuento especial por liquidación, según la importancia de la compra.
LIBRERIA ALBELA
Belascoaín y San Rafael: U-5783
Apartado 511, Habana.

59 RADIOS

SE VENDE UN RADIO WESTINGhouse «Ojo Mágico», de 8 tubos, en perfecto estado, en Diez número 152, esquina a Calzada, Vedado.

VENDO RADIOS USADOS DESDE $10.00. Grunow, $1937, $20.00, Atwater Kent, $15.00; Electrola $15.00; otros Philips y Grunow, 1938, desde $4.00 mensuales. Acepto campios Calzada Jesús del Monte 29, cerca Esquina de Tejas.

TERRENO EN PEDROSO, CALLE asfaltada, acera, alcantarillado y agua a cuadra y media de Infanta, con 3.000 varas y frente a tres cuadras. Se vende todo o parte. Teléfono I-1710.

VENDO RADIOS USADOS DESDE $10.00: Grunow, 1937, $20.00; Atwater Kent, $15.00; Electrola, $15.00; otros Philips y Grunow, 1938, desde $4.00 mensuales. Acepto cambios. Calzada Jesús del Monte 29, cerca Esquina de Tejas.

60 INSTRUMENTOS DE MUSICA

VENDO LINDO PIANO CHICO DE preciosas voces, casi nuevo; lo doy muy barato; en Aramburo 58, casi esquina a Zanja.

SE VENDE UN PIANO EN MUY buenas condiciones, calle J Nro. 16 entre 9 y 11 Vedado.

LA PREDILECTA
LA CASA QUE NO COBRA EL LUJO

Realizamos pianos a precios increíbles y con grandes facilidades de pago. Tenemos el piano que usted necesita. Lo mismo para profesional que para estudiante. En alquiler desde $2.00 mensuales. San Rafael y Oquendo, (al lado del Bar). U-2530.

VENTAS

60 INSTRUMENTOS DE MUSICA

BARNICE Y REPARE SU PIANO, con toda garantía y será el mueble más elegante en su hogar. Llame a Manuel Domínguez, se lo barnizará a muñeca. No se empañará ni tendrá que usar líquidos para limpiarlo. Es algo extra. Dragones frente al teatro Martí. Telf. M-3040.

PIANOS CASI NUEVOS
Se alquilan a $5.00 mensuales. Se venden a precios casi regalados. Desde $60.00, al contado.
JOHN L. STOWERS
San Rafael Nro. 29 Telf. M-1973 Habana.

70 PESOS: EL MEJOR PIANO EN perfecto estado, teclado blanco; urge venderlo. Preguntar Sra. Gloria. San Rafael 112, bajos entre Escobar y Gervasio.

«LA INTERNACIONAL», DE SAN Rafael 57, esquina a Campanario, vende los mejores pianos, cuarto de cola y verticales, europeos y americanos. Facilidades pago. «La Internacional». Teléfono A-6100.

AFINADORES

AFINE SU PIANO POR $3.00 CON toda garantía y seguridad. Manuel Domínguez afinador mecánico y organizador de pianos, graduado en la escuela «Danguard», en New York. Taller de Reparaciones: Dragones entre Prado y Zulueta. Telf. M-3040

61 DE ANIMALES

ATENCION APICULTORES
Vendo colmenar con 40 cajas de abejas, extractora y otros anexos. También, una vaca. Samuel: I-6864, Enamorados número 8, Santos Suárez.

VENDO PISCINAS, CON PELEADOres de mármol azul, sables rojos, plateados, gouramys azules, japoneses, escolares, platirrojos, paraísos, albinos, jamaiquinos, molynesias. Diez de Octubre 152 esquina a Calzada.

CACHORRITOS DE PERROS SPITZ, legítimos, padres importados, muy lanudos, parecen ositos blancos, se venden baratos. Concordia 6, (bajos) entre Amistad y Aguila.

SE VENDEN POLLITOS LEGHORN blancos y gigantes negros. Porvenir 603 entre Concepción y Dolores. Víbora.

TENEMOS DE VENTA UN LOTE de toros de pdra raza «Braham Guzerati (Zebú) recientemente importados. Son de lo más fino que se ha ofrecido para la venta en Cuba. También vendemos un caballo semental de la raza Kentuckiano, de cinco pasos. Harper Brothers, Concha 11, Habana. Teléfonos X-1649 y FO-7352

SE VENDEN 10 VACAS RECENTInas de 7 a 14 litros escoja la suya por la mitad de su valor. Finca «La Pajia» carretera Vento kilm. 6 y medio. Guaguas ruta 76 por la puerta

SE VENDE UNA PAREJA DE CAballos de tiro criollos, un carro de cuatro ruedas, arreos. Todo muy barato. Una gran jaca caminadora siete cuartas. Ayestarán No. 15.

PERRITOS POMERANIAN, MUY FInos, de dos meses de nacidos. Se venden en proporción: F0-2378, de 11 a 7 p. m.

LEGHORN Y CATALANAS. SE VENden gallinas y pollonas en cualquier cantidad. Nicanor Alvarez, granja Candado, kilómetro 30 San Antonio de los Baños, provincia Habana.

VENDO CABALLOS DE MONTA, potranca mora-azul, caminadores, novillos, añojos, vacas recentinas de raza. Aníbal Fernández. Finca «Cuchillas», Cabañas. K.-16 Carretera Wajay-Santiago.

VENDO UNA MULA DE 7 CUARTas de tiro y muy gorda. Clínica Veterinaria Arroyo Apolo Nro. 18. Informa Antonio Naranjo.

VENDO A PRECIO DE SITUACION, mulos, carros y arreos de todas clases caballos, mulos de monta, y Pony, 4 potros sementales, 7 y media cuartas, bonito color; 40 mulos criollos, domados de monta y cerreros cerrados, para lecheros y un burro semental, criollo; una cesta de mimbre, con sus arreos, montura y una Pony Domingo Jarro, Marina y Atarés. Jesús del Monte X-1876

VACAS RECENTINAS DE RAZA. Si necesita no compre sin ver las que hay en la finca sita en la Carretera de Vento y Avenida Boyeros. La ruta 76 lo deja en la puerta. También hay añojas y toretes de raza. Más informes: Telfs. M-2189 e I-6138

62 OBJETOS VARIOS

TORRE DE MOLINO SANSON O UN molino completo cualquiera marca. Informarán a René Díaz Tamayo. Monte 15 A teléfono A-8386

VIDRIERA DE VITROLITE Y CRIStales, instalada en bodega de Lealtad y Lagunas, se vende por tercera parte del costo del mueble. Informes en la misma.

SE VENDE UN CRUCERITO DE 20 pies de largo, por 6 y medio de ancho, de muy poco uso, con un camarote y un motor Kermath marino. Informes: F-6440.

VENDO UN MAGNIFICO BURO plano de poso uso mide 1.36x086 con su sillón. Concordia 96 entre Escobar y Gervasio. Sr. Ramón.

COMPRO -VENDO BIDELES, BAñaderas, o lavabos, inodoros, puertas, persianas mamparas divisiones planchas zinc, tejas, escaleras, mosaicos, cañerías, piezas sanitarios. Veintitrés 1209 entre 12 y 14. Vedado: F-6764.

VIDRIERAS, CONTADORAS

Vidrieras de todas formas y tamaños, mesas Vitrolite, sillas, banquetas, exprimidores frutas, pasteleras, caja caudales, neveras, molino café, picadoras carne, rebanadoras jamón, contadoras «National». Compro, cambio y vendo.
MAQUINAS DE ESCRIBIR, BUROS
Archivos, tarjeteros, sillas giratorias, libros, mesas para máquinas. Véame antes de cambiar, comprar o vender sus muebles de oficina, divisiones mostradores. Casa Cano. Habana 116 y medio entre Teniente Rey y Amargura: A-8607.

Dinero-Hipotecas

63 SOLICITUD

TOMO $14.000 AL 7 POR CIENTO sobre buena propiedad, triple garantía, es para cancelar otra de $20,000. Pérez, Obrapía 36: M-8674.

DINER

ENSEÑANZAS

77 ACADEMIAS

ACADEMIA DE IDIOMAS ROBERTS Malecón 31. Teléfono M-2124. ¿Desea usted aprender inglés? Compre el método «Roberts». Se recomienda por sí solo. Distinción. Eficiencia. Garantía. Cuarta Edición: $2.00.

ACADEMIA "ADAMS"
NEPTUNO 160. M-1210

La única academia comercial que garantiza la enseñanza devolviendo su dinero si no aprende. Inglés, francés, Taquigrafía, Inglés, Español, Mecanografía, Ortografía, Teneduría, Aritmética, Correspondencia. Expertos profesores. Seriedad y Disciplina. Neptuno 160 entre Gervasio y Escobar.

ACADEMIA RABIÑA

NEPTUNO NUMS. 78 y 80, ALTOS, ESQUINA A MANRIQUE.
INGRESO AL BACHILLERATO

Clases individuales: Francés, Alemán, Taquigrafía «Pitman» y «Gregg» Mecanografía, Correspondencia y Aritmética Comercial. TAMBIEN CLASES POR CORRESPONDENCIA. Ingreso en Escuelas de Ingenieros, Arquitectos y Comercio. Servicio de ómnibus y de internos. **Pida prospectos: Neptuno 78 y 80, altos, esquina a Manrique. M-7849.**

HAVANA BUSINESS ACADEMY

Línea 357 y 359. —Teléfono F-3043. La más moderna y eficiente enseñanza comercial en inglés y español. Profesores americanos especializados. Pitman, Gregg. Mecanografía, Contabilidad. Veinte cursos diferentes para enseñanza del idioma inglés. Grupos especiales para adultos. Preparación para ingreso en las principales escuelas de Cuba y Estados Unidos. Primera enseñanza en inglés utilizando últimos adelantos de la Pedagogía americana. Omnibus. Pupilaje.

ALQUILERES

79 HOTELES

HOTEL MIRAMAR, EL MAS FRESco, el más cómodo y en el que mejor se come. Ofrecemos habitaciones con baño privado a precios económicos. Malecón Nro. 1 esquina a Prado Teléfono A1-3692

HOTEL CANADA. VILLEGAS Y tejadillo habitaciones con o sin muebles. Limpieza agua caliente, elevador, comida española y criolla, moralidad y buen trato a los señores huéspedes.

HOTEL "REGINA"
INDUSTRIA 135, FRENTE AL CAPITOLIO: M-5955

Deseando complacer a todas las familias que se han interesado por habitaciones o apartamentos en este hotel, así como aquellas personas que deseen vivir con todo el confort de un hotel de lujo les participo que desde esta fecha, los precios son desde $62.00 al mes, con comida dos personas; y para una persona desde $44.00, a familias honorables. Por ser este hotel absolutamente moral y garantizar a sus huéspedes un servicio eficiente en todos los órdenes, es el preferido de todas las familias decentes. Precios convencionales por meses, en comidas.

HOTEL "REGIS"

RESIDENCIAS PARA FAMILIAS. Prado esquina a Colón. M-3633. Estricta moralidad. Situada lugar céntrico. Habitaciones y apartamentos con baño privado, vista a la calle. Cocina de primer orden. Precios razonables. Elevador día y noche. Excelente comida. Precio especial para hombres solos, habitaciones altas.

HOTEL "ALCAZAR"
CARDENAS 81

Muy ventilado, magníficas habitaciones con baño privado, agua caliente, elevador a todas horas: comida exquisita, arreglos por meses, con precios económicos.

HOTEL Y RESTAURANT
«LAS TULLERIAS»
Monserrate 91, entre Lamparilla y Obrapía

Teléfono: M-1792. Hospédese y coma en el hotel «Las Tullerías» y comerá sabroso y vivirá fresco, tranquilo y económico. Pida lo especial de la casa: un table d-hote.

HOTEL «VANDERBILT»

Situado en la Loma de la Universidad Nacional, amplias y lujosas habitaciones con el baño privado, agua caliente y fría, en abundancia. Esmerada atención. Neptuno 309.

HOTEL MIRAMAR, EL MAS FRESco, el más cómodo y en el que mejor se come. Ofrecemos habitaciones, con baño privado a precios económicos. Malecón No. 1 esq. a Prado. Teléfono A5-3692.

HOTEL "ANDINO"

San Lázaro 496, esquina a M. U-2553. Unico en su clase. Moderno, céntrico, amplio, fresco, saludable, frente Universidad. Conviene para los que necesitan vivir cerca de los hospitales Calixto García o Mercedes. Habitaciones con baño privado, balcón, hermosa vista, con tres excelentes comidas: 45 pesos, matrimonio. Una persona desde 28 pesos. Clientela escogida. Pensión completa para huéspedes del interior. Precios sin competencia. Esmerado servicio en mesas separadas.

HOTEL "COLONIAL"
SAN MIGUEL 62

Habitaciones y apartamentos con baño privado y muebles modernos. Magnífico comedor en octavo piso. Elevador día y noche. Huéspedes por mensualidades. Precios especiales. Moralidad. Telf. A-6958.

HOTEL "SAN CARLOS"
EGIDO Y MONTE

Céntrico y cómodo para vivir estable. Habitaciones individuales y para matrimonios. Departamentos de 2 y 3 piezas para familias. Buena comida, española y criolla. Ascensor día y noche. Servicio esmerado.
Precios económicos

HOTEL "HARDING"

Crespo 9, a dos cuadras del Prado y Malecón, cerca del mar: A-6735

Hotel absolutamente moral y comidas excelentes. Dos personas, desde $46.00; una, desde $29.00. Elevador día y noche. Agua caliente y fría.

HOTEL "IDEAL ROOM"
Prado 93-B., (por Pasaje)

¿Desea vivir en casa tranquila, mejor que en su propia casa? Visite esta gran casa, aunque sea por curiosidad. Por adentro, la mejor. Si hace poco usted la visitó y no encontró habitación, vuelva a visitarla, hay habitaciones disponibles. Visite esta casa y así verá su patio andaluz, de hace poco. Se construyó el mejor, sin duda. Precios, los más económicos. Se exigen referencias de moralidad y pagos.

ALQUILERES

79 HOTELES

SU CASA

y la de su familia. El confortable Hotel Belmont, situado en San Rafael e Industria, centro de todas las actividades, extricta moralidad. Precio para matrimonio con toda asistencia desde **$55**

Hotel Roosevelt

AMISTAD Y SAN MIGUEL

$55.00 Matrimonios con tres excelentes comidas. mensuales.

Apartamentos para familias, todos con baño privado. Elevadores día y noche.

HOTEL PRADO

Prado 85, entrada por Virtudes. Lo más céntrico, habitaciones, balcón calle de sombra y brisa, muy frescas, precios limitados para familias estables buena comida y no nos falta agua. Telf. M-7660 F Marifio

"TROTCHA"

En lugar más céntrico del Vedado, amplias y frescas habitaciones, rodeadas de jardines, a una cuadra de tranvías y ómnibus. Calzada y Dos, Vedado. Telf. F-2383.

RENO

AGUILA 112 HABANA (2 CUADRAS Capitolio). Fije su residencia en este confortable hotel. Precios moderados. Baño privado, agua caliente, elevador día y noche. **Deliciosa comida.**

HOTEL «SANTA FE», S. A.

Amistad número 61, entre San José y San Rafael. Lo más céntrico de La Habana, próximo al Capitolio, teatros y principales tiendas. Telf. M-7589. Grandes y frescas habitaciones. Excelente comida Precios moderados. Se exige moralidad.

THE SAVOY
F. y Quince, Vedado.
Telf. F-6616

Situado en un lugar alto del Vedado, con fácil y frecuente comunicación con la ciudad y repartos. Rodeado de jardines, con 600 metros de bermosos portales. Las habitaciones tienen ventilación directa, teléfono, baño privado, con agua fría y caliente. Precios moderados, incluyendo tres excelentes comidas. El servicio en mesas separadas, para cada familia.

80 CASAS DE HUESPEDES

CASA DE HUESPEDES «LA ISLA», Monte 53, por Factoría. Exclusivamente para personas de moralidad. Habitaciones con balcón y baño moderno. Precios reducidos. Comida a la carta. Telf. A-9210.

GALIANO 111, ALTOS, ENTRE SAN José y Barcelona. Habitaciones y apartamentos balcón e interiores, baño anexo, agua caliente; comida exquisita. Precios baratísimos. Absoluta moralidad. Hay teléfono.

CASA DE HUESPEDES. —HABITAciones y departamentos con todo servicio agua fría y caliente. Unicamente a personas de moralidad. Precios económicos, por días, semanas, quincenas o meses. Neptuno 31, altos. Teléfono M-1236.

CASA DE HUESPEDES «LA GRAN Vía», frente al Instituto, Zulueta No. 36. Alquilo apartamentos a personas de moralidad. Agua caliente, lavabo, teléfono y buena comida. Telf. M-1395.

GALIANO NUMERO 84, ALTOS, ALquilo apartamento con dos habitaciones, baño y balcón. En la misma una habitación con balcón. Asistencia completa a dombres solos: $23.00. Exquisita comida. Estricta moralidad.

CASAS DE HUESPEDES. — VIVA en el lugar más céntrico con el más esmerado y mejor servicio por $15 mensuales a hombre solo. Magnífica habitación y agradable comida. Amistad Nro. 54 esquina Neptuno.

CASA DE HUESPEDES: GALIANO 103, entre San José y Barcelona. Habitaciones espléndidas con balcón al lado, agua caliente, hermosa terraza, excelente comida; moral absoluta. Teléfono M-7380.

GALIANO 111, ALTOS, ENTRE SAN José y Barcelona. Amplias y frescas habitaciones con baño anexo, lavabo y agua caliente; comida exquisita; precios reducidos. Casa de moralidad. Hay teléfono.

CASA DE HUESPEDES «LA CARIdad». Habana No. 89, altos. Se alquila amplio departamento con lavabo, baño privado y servicio completo. Teléfono A-6515.

«SANTA RITA»: HABITACIONES. amplias, con lavabo, agua fría y caliente en los baños, buen comedor. Admitimos abonados; precios módicos. Pruebe y convénzase, O'Reilly 52; entrada por Habana. Hay elevador.

CASA DE HUESPEDES: SAN NICOlas 36, entre Virtudes y Animas. Departamentos para familias. Hay habitaciones altas y bajas y en la azotea. Todas muy frescas, con todo servicio. Nuevos dueños. Moralidad absoluta. Precios módicos: M-2483.

CASA DE HUESPEDES «LA REINA» en Reina 20, esquina Rayo. Alquilo habitaciones y departamentos amplios y frescos, con baños privados, agua caliente, comidas variadas. Precios módicos. Teléfono M-6287. La dueña en el segundo piso.

CASA PARA FAMILIAS: PRADO 65, exclusivamente para personas de estricta moralidad. Si no es así, no se presente. Habitación con balcón calle, con toda asistescia. Comida inmejorable. En azotea, habitación para matrimonios u hombres solos.

«TURIS», MANRIQUE 123, HABITAciones fresquísimas, amplias y ventiladas, con o sin muebles. Agua caliente y fría. Esmerado servicio de comida. Telf. A-6388.

EN EL VEDADO 21 Nro. 456 ALTOS entre E y F matrimonio español, acaba de alquilar gran casa y alquila espléndidas habitaciones personas de moralidad con comida o sin ella. matrimonio a $40.00, con comida, hay teléfono.

81 CASAS DE COMIDAS

SI QUIERE COMER SABROSO COmida criolla o española; para una, 50 cts., llamen al Teléfono M-2865 y será atendido.

CASA PARTICULAR DESEA FAMIlia formal para mandarle comida: croquetas tamales, bacalao a la vizcaina, papas rellenas, ponreado de tasajo. Esmerada limpieza. Hora fija. Consulado 92, altos Cifesa. Teléfono A-7764.

CASA PARTICULAR REPARTE COmida variada a reducido número de familias. Artículos primera: aceite Balcells, manteca chicharrón. Domingo: pollo y postre. Precio: una persona: 40 cts.; dos: 60 cts. Telf. A-7146.

EL RESTAURANT EN SU HOGAR servicio de comidas a domicilio corta larga distancia 4 platos postres diarios. 1 ración 50; 2 raciones 70; 3 raciones $1.00. 13 y B. Vedado Teléfono F-4176.

ALQUILERES

82 APARTAMENTOS

HABANA Y LAMPARILLA

Se alquila un apartamento moderno, segundo piso, esquina, 3 habitaciones, sala, cuarto baño y cocina. Informes: bar «Franco»; M-2211.

SE ALQUILA APARTAMENTO, BAlear 15, carretera San Miguel del Padrón. Caserío Luyanó. Tiene dos habitaciones, cocina, servicios y lavadero. Precio: $11.00. Informan en la misma. Telf. A-7636.

SE ALQUILA APARTAMENTO, ALtos de Cuba 16, frente a la Avenida del Puerto, con sala, saleta, cuatro habitaciones, comedor, cocina y servicio de criados. Informan: M-6947. La llave en la misma.

CARDENAS 31: $25.00. MODERNO apartamento propio para matrimonio sin niños. Llaves y dueño, segundo piso.

PLAYA DE COJIMAR

Lujoso apartamentos amueblados, frente al mar, con asistencia o sin ella. Precios módicos. Excelente comida: M-9921, Extensión 34. Sr. Angulo.

EN PRADO 35, ALTOS HERMOSO apartamento para matrimonio solo o señoras solas, dos posesiones con lavabos, ducha fría y caliente, casa honorable. Unico inquilino.

SE ALQUILA APARTAMENTO MOderno, lujoso, agua abundante, ventilado dos habitaciones, baño cocina, calentador gas: $25. Matrimonio sin hijos. Edificio Fraternidad, Monte 65, lado del Ten Cent.

DEPARTAMENTO INDEPENDIENte sala y recibidor. También otra habitación clara e independiente. Precio módico. Paula Nro. 70.

SE ALQUILA UN APARTAMENTO, 10 de Octubre 1370 entre OFarrill y Patrocinio altos, café Partagás, sala, comedor, tres habitaciones, baño y cocina, treinta y cinco pesos. También apartamentos chicos interiores. Informa la encargada.

Ed. P. Morales Santa Cruz

SAN LAZARO Y N.
OCHO PISOS

Se alquilan modernos y ventilados apartamentos desde $40.00 a $55.00, con dos a cuatro habitaciones y su respectiva sala, comedor, hall, baño, cocina y cuarto con servicio de criados. Tienen vista al mar y la ciudad.

ELEVADOR DIA Y NOCHE

INFORMES: DE 9 A 12, EN EL MISMO EDIFICIO

ALQUILO MAGNIFICO APARTAmento: cuarto, sala, con lavabo. No falta el agua ni luz. Lamparilla 20, entre Cuba y San Ignacio.

CUBA 18, FRENTE AL ANFITEAtro y el nuevo Malecón. Se alquilan frescos y cómodos apartamentos con baño privado, teléfono y ldz. Informan en la misma.

EDIFICIO «ARCOS». SE ALQUILAN dos apartamentos al frente, uno grande y otro pequeño. Informa el portero del mismo. F. entre 19 y 21. Vedado

INFANTA Y CARLOS III ALTOS del café «Las Avenidas, se alquilan apartamentos interiores y exteriores. Informan en la misma.

SE ALQUILA

Accesoria y apartamento con sala, dos cuartos, cocina, comedor, baño intercalado, frente a la calle, independiente. Luz 26 y Cuba 61.

AVISO

Hermosos apartamentos muy baratos, en casa nueva, Soledad número 6, entre Neptuno y San Miguel.

APARTAMENTO MODERNO, SAN Nicolás 15, entre Animas y Lagunas y Animas, sala, saleta, tres habitaciones, servicio criados, baño intercalado cocina gas, llaves bodega enfrente. Telf. I-6984.

EDIFICIO «ALBEAR», O-REILLY Y Bernaza. Se alquila en el primer piso, un apartamento en 50 pesos; y el cuarto piso, uno de $30.00. Se pueden ver, de 2 a 5, en el mismo. Informes: F-4987.

SAN LAZARO 14 SEGUNDO PISO. Se alquila un hermoso apartamento con vista a la calle a persona de moralidad.

CARDENAS No. 31; $25. MODERNO apartamento propio para matrimono sin niños; llave y dueño, segundo piso.

SE ALQUILAN APARTAMENTOS modernos en San Miguel 96, a una cuadra de Galiano. Informan en la tintorería.

ALQUILO APARTAMENTOS MOdernos, muy frescos, sin ruidos, polvo ni mosquitos, únicamente en edificion de ocho pisos. Sótano con garage, 6 y 11, Vedado, Lens Court.

EN EL EDIFICIO ARECES PRADO 36, se desocupa un bonito apartamento para los primeros días de Mayo, también tenemos habitaciones, alquilamos con todo servicio, elevador día y noche

EN LA PLAYA DE COJIMAR

Se alquilan espléndidos apartamentos en la magnífica residencia villa «Pedralbes», lugar delicioso por su situación y por su bello jardín que la rodea. Véalos antes de que comience el verano. Para informes: Joaquín Boada. Telf. F-5956.

SE ALQUILAN APARTAMENTOS MOdernos en San Miguel 96 a una cuadra de Galiano. Informan en la Tintorería.

EDIFICIO URSULINAS
EGIDO ESQUINA A SOL

Casa de apartamentos modernos, propios para matrimonios o reducida familia con servicios sanitarios completos, luz, agua caliente y fría. Situado en lo más céntrico de la ciudad con espléndidas vías de comunicaciones para toda la capital e interior de la República.

INFORMES EN EL MISMO
PRECIOS MODICOS

Apartamento bajo, número 1

NEPTUNO 42 ESQUINA AMISTAD se alquila departamento independiente en azotea, muy ventilado, con dos habitaciones, cocina, servicio, 19 pesos. Agua abundante, punto céntrico. Moralidad. No niños.

83 DEPARTAMENTOS

EDIFICIO MOENK Y QUINTANA
Presidente Zayas núm. 49

Se alquilan departamentos para oficina, con todos los servicios. Informes en los mismos. Telf. M-6166.

SE ALQUILA UN DEPARTAMENTO con vista a la calle en casa de familia honorable en Lamparilla 50, primer piso; hay agua abundante, con o sin comida, a matrimonio sin niños; precio económico.

¡GANGA! SE VENDE UNA CAMAra fotográfica marca «Pilot», con lente 4.5 sistema rafle Saca 12 fotos con la 120, se da $12. Está en buen estado, tiene su estuche de cuero. Informan departamento de Anuncios Clasificados. Preguntar por el electricista. 7 a 10 a.m. 3 a 5 p.m.

UN DEPARTAMENTO CON TRES habitaciones en los bajos de San Miguel 119 con dos ventanas a la calle y también una habitación interior fresca y ventilada.

SE ALQUILA UNA SALA EN CAMpanario 114 bajos, esquina a San Rafael para oficina o industria.

ALQUILERES

83 DEPARTAMENTOS

LUZ 57, UN DEPARTAMENTO INterior con 2 habitaciones, comedor, amplio y fresco, $13. O-Reilly 7, media cuadra del Parque Central, un departamento con 2 posesiones grandes, agua dentro, balcón a la calle.

HERMOSA SALA SU RECIBIDOR anexo y dos hermosos cuartos; profesionales ,matrimonio sin niños, señoras o señoritas. Neptuno 181, altos entre Gervasio y Belascoaín. El mejor punto de la Habana.

SE ALQUILAN BUENOS BIEN VENtilados departamentes con todo lo necesario, vista calle, muy económicos. O'Reilly 5.

FAMILIA HONORABLE, ALQUILA A personas mayores, de moralidad, departamento de esquina, independiente, baño anexo, lavabo, balcón calle. San Lázaro número 131, esquina a San Nicolás, altos

EN PRADO 54, ALTOS SE ALQUIla una amplia habitación con todo servicio, hay teléfono.

SE ALQUILAN DEPARTAMENTOS Y habitaciones en Prado número 123, al lado del Saratoga, entre Dragones y Monte, primer piso, izquierda; y se alquila una cocina para dar cantinas, en la misma casa.

84 HABITACIONES

SE ALQUINA UNA HABITACION con vista a la calle. Malecón Nro. 5, altos.

ALQUILO EN GERVASIO 47, ALTOS amplia sala y una habitación agua abundante.

ALQUILO MAGNIFICA SALA AGUA luz, jardín y terraza a la calle. 13 Nro. 1010 esquina 12, Vedado. Informa encargada en la misma.

SE ALQUILA UNA O DOS HABITAciones frescas y claras, en casa de absoluta moralidad, con baño aneo y todo sericio si lo desea, a matrimonio u hombres solos. Virtudes 177, letra G., Informes llame: Telf. U-2118

EN LO MAS FRESCO DEL VEDAdo y en casa de familia, se alquila habitación a matrimonio sin niños. Buena comida. Calle 17 y G., altos.

SE ALQUILA UNA HERMOSA HAbitación en casa particular; precio económico. Maloja No. 66 entre Rayo y San Nicolás.

TEJADILLO 7: AMPLIAS HABITAciones, frescas. Casa de moralidad; precios económicos. Villegas 87, altos y bajos; no falta agua.

SE ALQUILA UNA FRESCA Y VENtilada habitación en casa de familia y en la misma una pequeña habitación en la azotea. San Miguel 97, altos. Teléfono U-5059. Se cambian referencias.

AVENIDA DE LAS MISIONES; MONserrate 7, altos; se alquila una habitación para hombre solos; se exigen referencias.

SE ALQUILAN UNA HABITACION y un apartamento fresquísimos, con derecho a la cocina todas comodidades precio módico. Avenida de los Presidentes 554 altos, entre 23 y 25. Vedado.

EDIFICIO «CUBA», SEIS PISOS. Empedrado número 42, se alquilan amplias y ventiladas habitaciones, muy baratas, elevador, lavavos, luz toda la noche. Orden y moralidad. Telf. M-5113

MALECON 93, ALTOS, ALQUILO gran habitación amueblada anexa al baño. Todo servicio es casa moderna de respetable familia, hay agua caliente teléfono.

FAMILIA RESPETABLE ALQUILA clara y fresca habitación balcón, esquina, baño anexo, teléfono y comida. Referencias Reina 32, altos, esquina a San Nicoloás.

CASA DE FAMILIA, OBRAPIA 59, primer piso se alquila habitación fresca, baño intercalado, teléfono agua caliente a hombre solo o matrimonio se exigen referencias.

VEDADO LINEA 901 ESQUINA A 6, (casa con palmas) familia honorable, alquila magnífica habitación propia matrimonio todo servicio. Cambiamos referencias. F-5642 y F-3569 Precio módico.

SE ALQUILA UNA HABITACION con todo confort, a personas de moralidad. Hay agua fría y caliente con muebles o sin ellos. Cárdenas 6, segundo piso.

ALQUILO UNA AMPLIA Y VENTIlada habitación con baño y patiecito para dos habitaciones, teléfono, agua caliente todo el día. Excelente comida y todo servicio. Perseverancia 49, entre Animas y Virtudes.

EN ESCOBAR 18, BAJOS, SE ALquila una amplia sala, propia para profesional y amplias y frescas habitaciones. Es casa de moralidad. Se dan referencias.

SE ALQUILA UNA HABITACION muy amplia. Hay teléfono. Belascoaín número 20, altos, entre Neptuno y San Miguel.

FAMILIA HONORABLE ALQUILA habitación con comida y todo servicio a caballeros solos o matrimonio sin niños. Hay teléfono. Lugareño 2, frente a la Clínica Fortún-Souza.

MONSERRATE 93, ALTOS, ENTRE Lamparilla y Obrapía, se alquilan dos habitaciones: una $10, otra $18, con muebles, lavabo, agua corriente. Otros informes en la misma.

CABALLERO QUE DESEE HABITAción fresca vista a la calle, amueblada y módico precio. Familia decente. Pase por Industria 62 (por Trocadero).

HERMOSAS Y FRESCAS HABITAciones con agua corriente en la calle Industria 96, entre Neptuno y Virtudes, a veinte pasos de la calle Neptuno. Informes en la misma todo el día: el encargado.

SE ALQUILA HABITACION INDEpendiente con su servicio. Informes San Lázaro y Perseverancia. Bar.

ALQUILO HABITACION AMISTAD, 136, bajos; lavabo e inodoro, luz toda la noche, matrimonio u hombre solo, $12 dos meses; de 8 a 12 y de 2 a 6 p.m.

RESIDENCIA PARTICULAR 17 No. 853 (altos) entre 4 y 6 se alquilan dos habitaciones con baño privado y todo servicio teléfono F-7016.

ALQUILO UN CUARTO AMUEBLAdo y fresco con buen baño, a caballero solo, Animas 97, bajos derecha.

HABITACION INDEPENDIENTE BAño anexo en calle comercial hombre solo. Se exigen referencias. Teléfono A-7277

FAMILIA RESPETABLE ALQUILA habitación con balcón de esquina baño anexo, teléfono luz y comida. Referencias: Reina 32, altos, esquina a San Nicolás.

SE ALQUILAN DOS HABITACIONES frescas y ventiladas en casa de familia. San Miguel 97, altos. Teléfono U-5059. Se cambian referencias.

SE ALQUILAN HERMOSAS HABItaciones con baño privado y excelente comida. Calle 13 No. 214 entre J y K. Vedado. Teléfono F-2845.

SE ALQUILA HERMOSA HABITAción fresca, clara frente al mar con muebles o sin ellos; muy barata, a matrimonio u hombres solos. Malecón 3; primer piso izquierda.

LO MEJOR DE LA HABANA: SAN Lázaro 96, primer piso. Alquilo fresca, moderna habitación, baño anexo. Casa particular absoluta moralidad, a matrimonio o persona sola. Exclusivamente a personas decentes.

VEDADO: ALQUILO MAGNIFICA habitación para matrimonio, con comida: J, número 161.

SE ALQUILA SALA Y HABITACION grande, vista calle entrada independiente. Concordia 115. L. A. Informa en el mismo.

PRADO 33, ALTOS, CASI ESQUINA Animas, dos amplias habitaciones con vista a Prado; comida excelente y estricta moralidad.

SE ALQUILA UNA AMPLIA Y FRESca habitación con balcón a la calle a 3 cuadras de Prado. Colón 23; primer piso.

ALQUILERES

84 HABITACIONES

SE ALQUILA UNA HABITACION A hombres solos o matrimonio sin niños en Franco No. 4, bajos entre Carlos III y Estrella.

SAN PEDRO Nro. 12 ESQUINA A Santa Clara. Se alquilan hermosas habitaciones muy frescas con lavabos, no falta el agua, luz toda la noche, vista a bahía. Edificio moderno teléfono y elevador.

ALQUILO HABITACION MUY FRESca y muy barata, en casa particular a matrimonio solo o personas mayores. Lagunas 32, altos, entre Campanario y Manrique. No hay cartel.

O-REILLY 85, MEDIA CUADRA DEL Parque Central, se alquila una habitación, buena comida y variada. Precio de situación, agua caliente, luz, teléfono y limpieza. Moralidad.

PRADO 27, ALTOS, ALQUILO UN cuartico fresco, con muebles: $7.00, solamente a un hombre solo o mujer sola, que sean respetables. Hay teléfono y agua caliente. Casa familia.

PRADO 27, ALTOS. ALQUILO UN cuartico fresco, con muebles: $7.00, solamente a un hombre solo o mujer sola que sean respetables. Hay teléfono y agua caliente. Casa familia.

EN CASA DE FAMILIA, SE ALQUIla a matrimonio sin niños, una fresca y hermosa habitación con vista a la calle y al mar. Calle M. número 58, altos, entre 11 y 13, Vedado.

SE ALQUILA EN PRADO 111, FRENTe al Capitolio, una habitación amueblada, a una o dos personas, económicas. Estricta moralidad.

EN CASA DE FAMILIA DE ABSOluta moral, se alquila una habitación con comida a hombres solos o matrimonio. Precio módico. Informan en Calle Cárdenas Nro 6, 1er piso.

ESCOBAR 34. ALQUILASE AMPLIsima sala para oficina o comercial, con entrada independiente, teléfono, luz, y una gran habitación, permítese radio. Informes: U-5712. Srta. Ruiz

VEDADO. RESIDENCIA FAMILIAR calle 17 855, altos, entre 4 y 6 espléndidas habitaciones con servicios privados, comida inmejorable. Precios económicos. Telf. F-5019

CASA DE FAMILIA ALQUILA HAbitación a matrimonio o dos personas con toda asistencia. Neptuno 344, altos, entre Infanta y Basarrate

EN CASA PRIVADA FAMILIA HOnorable alquilo a caballero distinguido, habitación amueblada con comidas; servicio refinado. Hablamos inglés. Teléfono F-4503.

SE ALQUILA HABITACION MOderna, independiente con baño privado y luz; solo personas mayores. Precio, $7.50; Puerta Cerrada número 75. Habana; no hay cartel. Teléfono: A5-2491.

ALQUILO HABITACION AMUEBLAda a hombre solo, anexa al baño; casa tranquila; precio módico. Obrapía 63, segundo piso, entre Compostela y Aguacate; no moleste primer piso.

FAMILIA HONORABLE ALQUILA una habitación con todo servicio en Neptuno 45, primer piso, entre Aguila y Amistad.

SE ALQUILA UNA HABITACION A persona honorable, agua caliente y fría; con muebles o sin ellos. Cárdenas No. 6; 2do. piso.

LAMPARILLA 50, SEGUNDO PIso. Se alquilan dos amplias habitaciones con balcón a la calle. Informan en la misma.

ESPLENDIDAS HABITACIONES CON balcón regiamente amuebladas, con agua caliente y fría dentro habitación, por semanas $4.20, por meses hacemos rebajas. San Miguel 15 entre Industria y Consulado.

FESQUISIMA HABITACION, BALcón a la calle, baño privado, agua caliente. Magnífica comida, con toda asistencia. Módico precio. Teléfono. Hombres solos: $18.00. Belascoaín 64, altos colchonería.

EN CASA DE MORALIDAD SE ALquina una o dos habitaciones juntas o separadas a matrimonio solo u hombre solo. Hay agua abundante. San Miguel 196, altos, entre Gervasio y Belascoaín.

HUESPEDES. HABITACIONES CON muebles $8, apartamento con vista a Prado dos salones, con agua corriente, precio económico. Comida si lo desean. Prado 93, altos, Partagás, esquina Neptuno.

ALQUILO HABITACIONES CON O sin muebles, muy baratas. O-Reilly número 5.

SE ALQUILA UNA HABITACION grande frente a la calle con gran balcón, en Neptuno 227, altos, entre Marqués González y Oquendo.

SE ALQUILA CALLE A 654 BAJOS entre 27 y 29 uno o dos cuartos exclusivamente para guardar muebles, por lo que se dan en módico precio. Pueden verse de nueve a una del día.

FAMILIA ALQUILA HABITACION amplia y fresca con servicio independiente a personas de moralidad. Casa particular Concordia 100 A, (bajos) entre Escobar y Gervasio.

VIVA CON TODO EL CONFORT Y comodidades de persona rica, por módico precio. Dos habitaciones juntas o separadas con toda asistencia, para personas de gusto. San Rafael 71, ltos. Campanario y Lealtad.

VEDADO, CASA PARTICULAR DOS habitaciones grandes, baño privado luz. Entrada independiente, otras comodidades. 19 103 entre L y M. Informan primer piso F-5294

EN CASA PARTICULAR SE ALQUI la una habitación muy amplia, con lavabo de agua corriente anexo al baño. Precio muy reducido. Nunca falta agua. Galiano 16, altos.

LUJOSA HABITACION CON BAÑO privado otras anexas. Se alquilan a matrimonio sin niños o caballeros que deseen pasar el verano en la parte más alta, fresca y saludable de La Habana: la Loma del Mazo. Solamente a 14 minutos del Parque Central por la Ruta 15, Patrocinio 363. Telf. I-3653.

TEJADILLO Nro. 10, ALQUILO SAla para bufete y dos habitaciones casa familia respetable.

HERMOSA HABITACION, FRESCA y ventilada, a matrimonio o persona sola. Casa particular. San Lázaro 198, primer piso. Baño anexo.

AGUIAR 80, ALTOS, CASA PARTIcular alquilo habitación o departamento con o sin muebles a hombres solos o matrimonio sin niños. Agua abundante y esmerada limpieza.

ALQUILO UN APARTAMENTO CON vista a la calle compuesto de dos habitaciones en la misma una habitación con lavabo, punto céntrico. Aguacate 52 entre O-Reilly y Progreso.

SE ALQUILA UNA AMPLIA Y VENtilada habitación a matrimonio solo u hombres solos. Corrales número 2-A., segundo piso, izquierda entre Egido y Zulueta.

VIVA CON TODO EL CONFORT Y comodidades de persona rica, por módico precio Dos habitaciones juntas o separadas, con toda asistencia para personas de gusto. San Rafael 71, altos, entre Campanario y Lealtad. Se cambian referencias.

CASA FAMILIA, TODA MORALIDAD alquila una habitación fresca, clara a señoras o señoritas sola. Se cambian referencias, único inquilino. San Miguel 97, bajos, entre Lealtad y Campanario

SE ALQUILAN A HOMBRES SOLOS y a corta familia de estricta moralidad; accesorias, departamentos y frescas habitaciones, en Habana 170. Informa encargada.

SE ALQUILA HERMOSA HABITAción hombres solos amueblada agua caliente, lavabo, teléfono, en la misma otra con balcón a matrimonio honorable. O-Reilly 10 1er. piso.

EN CASA PARTICULAR MODERNA cerca de la Universidad, se alquila una hermosa habitación, agua abundante, caliente y fría. Informes en San Francisco No. 20, altos.

ALQUILERES

84 HABITACIONES

ALQUILO EN $22.00, 3 HERMOSAS habitaciones, juntas o separadas, con luz. Tienen lavabo y no falta el agua. Lamparilla 20, entre Cuba y San Ignacio.

VEDADO. RESIDENCIA FAMILIAR. calle 17, 855, altos, entre 4 y 6 espléndidas habitaciones con servicios privados, comida inmejorable. Precios económicos. Telf. F-5019

PLAYA DE COJIMAR

Lujosas habitaciones amuebladas, frente al amr, con asistencia o sin ella. Precios módicos. Excelente comida: M-9921. Extensión 34, Sr. Angulo.

85 NAVES - LOCALES

ALQUILO UN ESPLENDIDO LOCAL con contrato propio para comercio, en Compostela 10, esquina Chacón; llaves en los altos, señor Ledón. Informes: F-4992. Manuel Lastra.

ALQUILO LOCAL DE ESQUINA EN O-Reilly y Villegas; todo visible por vidrieras; otros dos locales Villegas casi esquina O-Reilly, lugar céntrico, comercial.

ALQUILO MAGNIFICO LOCAL PAra establecimiento de 40 y 3a., reparto Almendares, en $20.00 mensuales Informan al lado por 3a elf. M-1428

SE ALQUILA UN BONITO LOCAL en la calle Monte Nro. 328 con dos habitaciones al fondo y servicios en $34.00. Informan en la misma o en F-2868

CEDO LOCAL CON VIDRIERA DE calle, modernos armatostes, vidrieras mostrador, en el mejor punto de Monte. Buen contrato. Informa M. Pico, Plaza del Polvorín, frente al Hotel Sevilla.

LOCAL PARA ESTABLECIMIENTO: Se alquila, con frente a Calzada Infanta entre Estrella y Maloja. Lugar mucho tráfico. Dueño: Carlos III número 22: U-1709.

ALQUILO AMPLIO LOCAL, DOS puertas calle. También alquilo la mitad. Lugar comercial, Villegas casi esquina a O-Reilly. Informes: O-Reilly núm. 32.

LOCAL PARA ESTABLECIMIENTO se alquila acabado de construir en Santa Catalina y D-Strampes con vivienda al fondo. Se alquila toda o la mitad. Informan en 18 Nro. 6, Vedado. F-5040 solamente de 3 a 5

SE ALQUILA MUY BARATA, LA esquina de Arbol Seco y Maloja, propia para establecimiento. Informan en Subirana número 16. R. Caveiro.

ALQUILO LA CASA ESTRADA PALma número 80, Guanabacoa, propia para industria, dos cuadras ruta 5. Informan en la misma

ALQUILO PARA ESTABLECIMIENto pequeño, Lamparilla 47 entre Compostela y Aguacate. Compuesto de un salón a la calle, independiente. En el interior, comedor, cuatro habitaciones y demás comodidades propias para familia del mismo, por tener dos entradas independientes. Llave en la misma de 8 a 5. Dueño Teléf. F-4065.

SE ALQUILA UN BUEN LOCAL DE planta baja apropiado para oficina, barato. O'Reilly 5.

ALQUILO KIOSCO EN MERCADO Unico por Cristina $40.00 alquiler $80.00 fondo. Doy contrato por uno o más años, con referencias. Informa: Amado Hernández, Monte 238, altos Royal Bank 3er piso.

SE ALQUILA UN LOCAL DE 2.500 metros, en su totalidad o en partes, en el mismo existe hoy el garage «Gloria». Se vende el garage o enseres del mismo: prensas, motores, taladros, engrases, etc. Informan: Av. España (antes Vives) No. 135, teléfonos M-3429 y M-1980.

SE ALQUILA AMPLIO LOCAL CON vivienda, propio para almacén depósito o zapatería lo más céntrico. Zulueta y Corrales. Informan al lado. Hotel Venus Habana.

ALQUILO: PRIMELLES 222, ESQUIna San Cristóbal, Cerro, ampl

ALQUILERES

HABANA

CARLOS III FRENTE A G., EDIFIcio recién construido; Pozos Dulces redondo piso; terraza, sala, tres habitaciones, lujoso baño intercalado, closet, etc., servicio criados. U-1428

ALQUILA PRIMER PISO: SAN Miguel 166, entre Escobar y Gervasio. 3 habitaciones, baño intercalado, saleta, etc. Agua abundante. Informan en la misma.

ALQUILA LA CASA JOVELLAR 374 a Aramburo núm. 19 con agua abundante y preciosa vista; la llave en los bajos. Informes: F-3196.

ALQUILO BAJOS PEQUEÑOS: SAleta, cuarto, cocina, baño moderno, media cuadra Monte, Velázquez, entre Infanta y San Joaquín. Llave al lado: $18.00. Dueño Telf. A-8023.

$45.00 SE ALQUILA LA ACCEsoria Marqués González letra B., entre San José y San Rafael. Compuestos de un salón, baño completo, calentador y cocina. Llave en el puesto de frutas, San José y Marqués González. Informes: Francisco Torres. Telf. A-7830.

ALQUILO PRIMER PISO MODERno fresco, Malecón 304 entre Escobar y Gervasio, sala, recibidor, 3 cuartos, baño intercalado, comedor, patio, servicio criados. Llave en el bajos.

ALQUILO PRIMER PISO CASA CErrada del Paseo Nro 1 A, entre Línea y Salud. Sala, saleta 3 cuartos, comedor, baño completo, cuarto de servicio de criados. Llave en los bajos. Informan Telf. I-5490

ALQUILA: MANRIQUE 14, BAjos, tres habitaciones y demás comodidades. Acabada de modernizar. Llave en la bodega.

ALQUILA: $23.00, PRECIOSOS bajos Universidad número 41, a dos cuadras de Infanta: sala, comedor, dos cuartos, cocina y baño. La llave al lado. Telf. FO-3910.

ALQUILAN LOS ALTOS DE SAN Miguel 329, entre Basarrate y Manrique. La llave en San Rafael número 1250, esquina a Mazón. Informes: Telf. M-2988.

ALQUILA LA CASA TENIENTE Rey 50 tres cuartos sala, comedor, cocina. Llave Bernaza 37 Informan.

SAN JOSE 98, ENTRE ESCOBAR Y Gervasio: sala, saleta, 4 habitaciones, comedor, baño intercalado, cocina de gas y carbón, patio y traspatio $50.00 Informes: «La Regente», Neptuno y Amistad. Telf. M-9232.

CALLE SAN LAZARO NRO. 58, DOS cuadras del Prado, fresco segundo piso: sala, comedor, dos cuartos, cocina, baño. Precio de situado. Abierta de 2 a 5.

A CUADRA DE LA UNIVERSIdad Jovellar 319, altos, entre M y N, sala, saleta, dos cuartos, baño intercalado, comedor al fondo, cocina, patio y servicio criados; abundante agua. Puede verse de 1 a 6. Informes M-4613.

ALQUILAN BARATO LOS MOdernos bajos de San Joaquín 22 B. entre Velázquez a una cuadra de Monte: sala, comedor, tres cuartos, baño intercalado y cocina de gas.

SAN LAZARO 98, PRIMER PISO, SAla, 3 cuartos 3 closets, baño intercalado, comedor al fondo $50.00 Informan altos 33 mueblería M-1619 la llave en los bajos.

NEPTUNO 342, ENTRE INFANTA Y Basarrate, sala, saleta, 4 habitaciones, comedor, servicio pequeño garaje. Informese F-3959 véala de 2 a 5 p.m. $48 00

CORAL Nro. 258 ALTOS SE ALquila sala, dos cuartos, comedor, cuarto de baño y cocina. Informan en los bajos.

VALLA Nro. 203, ALTOS ENTRE Manrique González y Oquendo, alquiler treinta pesos y dos meses en fondo, sala, recibidor, tres habitaciones, baño intercalado, cocina, cuarto y servicio criada. Informes Tef. [illegible]

VEDADO

VEDADO: 25 ESQUINA A 8, 428 ALtos, sala, saleta, comedor, cinco habitaciones, dos baños intercalados cuarto y servicios de criados. Informan A-9140.

SE ALQUILAN FRESCOS Y VENtilados bajos de la casa calle O entre Jovellar y 27 frente parque «Roy Alfaro», compuestos de portal, sala, saleta, galería, patio dos amplias habitaciones, baño intercalado, comedor al fondo; cocina, cuarto servicio de criados. Nunca falta agua. Llaves e informes en los mismos.

VEDADO, CALLE 8 Nro. 538 ESQUIna a 19 se alquila un piso con tres habitaciones, sala, comedor y demás servicios. Puede verse de 2 a 5.

CALLE ESQUINA A 18, ALTOS NUEvos sala, comedor, dos cuartos con closets, baño de lujo, cocina vista al mar. Informes Encargado teléfono [illegible]

ALTOS ALTOS: CALLE B. ENtre 19 y 21, con cuatro cuartos, baño, sala, saleta, recibidor, terraza cerrada muy confortable. Calle [illegible] 855. Vedado.

VEDADO: ALQUILO BAJOS MODERnos, acera sombra, propios para familia de gusto. Calle 27 número 496, entre A. y Seis, de 2 a 6 únicamente.

A DOS CUADRAS DEL COLEGIO Candela, calle Seis número 511, entre 21 y 23, frescos altos compuestos de 3 dormitorios, sala, comedor, baño y servicio de criados. La llave en el número 522, bajos. Informes: F-3422.

VEDADO: SE ALQUILAN LOS EScalones altos, calle B esq. a 21. $45.00. Compuesto de sala, comedor, 3 habitaciones, baño intercalado, cocina y cuarto de criado con su baño. Puede verse a cualquier hora. Informes: A-7501.

VEDADO CASA EN LA CALLE 21 Nro. 259 BAJOS ENTRE A y B, dos plantas seis habitaciones, dos baños, jardín, portal, sala, 2 habitaciones, baño intercalado, comedor, cocina. Llave al lado $34.

VEDADO 23 NUMERO 617, ENTRE F y E, sala, comedor, 4 cuartos, baño, galería. Llaves, altos: 43 Fernando Ruz: M-2943.

VEDADO SITUACION CASA EN alquiler los frescos y espaciosos altos de Baños Nro. 154 entre Línea y Calle E Nro. 154 entre Línea y Calle D, sala, saleta muy grandes, 4 habitaciones con sus closets, baño moderno, comedor al fondo, cocina y clara galería, cuarto de servicio con baño completo, patio cemento, terraza al frente cubierta, fondo del parque Villalón y Domínicas Americanas, abundante agua, acabada de pintar toda; llave en la misma a todas horas. Calle la brisa: F-4023.

VEDADO CHALET CALLE I NRO. 13 y 17, Vedado, Bajos, portal, sala, recibidor, 2 habitaciones, comedor, despensa, pantry, cuarto criados, lavaderos, 3 closets, saletica con lavaderos, 4 habitaciones, 1 habitación, 2 baños, terraza patio Llave Leyta Vidal M-2222.

ALQUILAN LOS BAJOS DE K. entre 19 y 21: jardín, portal, saleta, cuatro habitaciones, comedor, pantry, baño completo, servicio de criados. Llave en la misma. Telf. M-3884.

SE ALQUILAN LOS FREScos altos de 21 número 1 entre K y L, Jardín, portal, sala, cinco habitaciones, dos baños, comedor, cocina, patio y servicio de criados. Llave en la misma. Telf. M-3884.

VEDADO NUMERO 107, ALTOS, sala, recibidor, cuatro cuartos, baño, cocina, servicio criados. Llave en la misma. Informan: M-6801

ALQUILERES

88 VEDADO

VEDADO: CALLE D. NUMERO 517, entre 21 y 23. Alquilo bajos modernos, amplios: sala, recibidor, 5 habitaciones, baño intercalado, cuarto y servicio de criados. Llaves altos. Informan: F-6883.

VEDADO: 23 ESQUINA A 6, MODERno y fresco piso alto. Se alquila: sala, recibidor, gabinete, tres dormitorios, baño completo, cuarto y servicio de criados. Llaves en la misma. Informes: Obispo 16. Renta 45 pesos.

SE ALQUILA BONITA CASA CON todas comodidades, fresca, mucha agua, servicios modernos, precio módico. Calle Línea y 14, Vedado. Informan bodega.

CALLE 6 No. 309, ENTRE 13 Y 15, jardín, portal, sala, comedor, tres habitaciones, baño cocina patio cuarto y servicio criados. Llaves al lado. 40 pesos.

VEDADO: CALLE 11 NUMERO 210, entre J. y K., espléndido y moderno edificio. Situación ideal para negocio de huéspedes o colegio. Consta de sótano, dos plantas y habitaciones en la azotea. Llaves en la misma. Informes en Obispo 16, altos.

SE ALQUILA LA AMPLIA Y FRESca casa, calle A. número 62, entre Tercera y Quinta, Vedado. La llave al lado. Informes: 19 número 814, altos, esquina a 4.

VEDADO CALLE 11 No. 210, ENTRE J y K, se alquila moderno edificio de dos plantas, habitaciones en la azotea y sótano. Llaves en la misma. Informes: Obispo 16.

SE ALQUILA UNA CASA EN $15.00, con portal, sala, 2 cuartos, comedor y demás, en la calle 6 y 39. Vedado. Informan al lado.

VEDADO: SE ALQUILA CHALET, calle I, número 305, esquina a 11. Planta baja: portal, sala, recibidor, comedor, toilette, cocina, cuarto y servicio de criados. Planta alta: cinco habitaciones, hall, baño, pantry, terraza. Llaves en la misma, de 9 a 1 y de 2 a 6. Informes: F-3295.

SE ALQUILAN LOS ALTOS DE LA casa K Nro. 105 entre 11 y 19 cuatro cuartos, sala, saleta, comedor, cuarto criados, terraza, etc. Rodríguez M-9038

SE ALQUILAN LOS ESPLENDIDOS y frescos altos de Baños Nro. 154 entre Calzada y 9 a una cuadra del Auditorium, una terraza cubierta muy linda, sala, y saleta muy grande, baño intercalado, comedor al fondo pantry, cocina carbón, calentador y gas, cuarto y servicio de criados y un hall, muy hermoso. Informan en la misma.

29 NUMERO 262, CERCA DE A., VEdado, bajos o altos: jardín, garage, sala, comedor, tres grandes habitaciones, baño completo y de criados. Llaves, allí. Informes: F. y 19, Vedado. Precios: $55.00 y 50.00.

VEDADO ALQUILO CASA 3 CUARtos y uno azotea sala y demás comodidades 21 y Crechierie informarán bajos bodega acabada de pintar y agua abundante precio: $34.

LINEA ESQUINA A 18 ALTOS NUEvos sala, comedor, dos cuartos con closets, baño de lujo, vocina vista al mar $28.00. Informes Encargado teléfono FO-3219

EDIFICIO «BIARRITZ», CALZADA Y J, Vedado, alquila modernos frescos pisos altos y bajos sala, 2 cuartos, comedor, baño, etc. Exígense referencias.

VEDADO. CALLE 8 Nro. 514 ENTRE 21 y 23 alquilo casa pequeña, tiene jardín, portal, sala, tres cuartos, baño comedor, cocina de gas y servicio de criados.

VEDADO SE ALQUILA UNA BUEna casa de una sola planta, con muebles o sin ellos, en la calle B Nro. 405 entre 17 y 19 Puede verse de 2 a 5 de la tarde. Para informes: llámese al teléfono F-6819

ALQUILO ALTOS 27 Nro. 861 COMpuestos de hall, sala, comedor, 3 habitaciones, cuarto baño completo, cocina, garage y cuarto y baño para criados; llave en los bajos e informan Teléfono F-6783.

VEDADO: SE ALQUILA LA CASA calle D No. 53 entre 5 y 3, de dos plantas con jardín, portal, sala, comedor, cocina, baño cuarto y servicio de criado y garage; escalera de mármol, cinco habitaciones y un baño con cinco piezas en los altos. Informan en la misma y por el Teléfono M-2528.

VEDADO: SE ALQUILAN BAJOS, calle Once No. 109 entre L y M, con 4 cuartos, cuarto y servicio de criado y demás comodidades. Informan Teléfono U-1584; llave en los altos.

SE ALQUILA UNA MODERNA CASA con tres habitaciones, dos baños modernos, sala, comedor, patio. Calle Línea y 14; 1ra. planta. Informan en la misma, Vedado.

ALQUILO EN EL VEDADO, 23 NUM 756 entre B y C, casita moderna; sala, comedor, habitación, baño intercalado, cocina, patiecito, agua abundante. Informan en la misma.

SE ALQUILA $30.00 PRECIOSOS BAjos calle 8 No. 454 entre 19 y 21. Jardín, portal, sala, comedor, dos cuartos, cocina, baño completo y patio cemento; llave en el 460. Teléfono FO-3910.

CASA SIN ESTRENAR CALLE 14 entre 17 y 19, Nro. 260 tres pisos independientes con tres cuartos, sala, comedor, baño completo, cocina, cuarto y servicio criados. Escalera principal y otra de servicio. Informes F-2571. Cincuenta pesos cada piso.

ALQUILO SIN ESTRENAR CASA DE cuatro habitaciones, garage etc. Calle 19 esquina a 26, Vedado. Puede verse de 2 a 6. Precio $70.00.

CARLOS III FRENTE A G., EDIFIcio recién construido; Pozos Dulces 2, segundo piso; terraza, sala, tres habitaciones, lujoso baño intercalado, cuarto de criados; garage; etc. San Francisco de Asís No. 7 a una cuadra Calzada. Informan F-2493.

ALQUILO CASA FRESCA CON sala, comedor y tres cuartos, Avenida Diez de Octubre 401, esquina a Toyo, segundo piso. Llaves la encargada. Informes: M-3198.

SE ALQUILA LA CASA BUENAVENtura 467 entre Pocito y Dolores, sala, saleta, 3 habitaciones. Cocina, patio. Para informes: La Emperatriz, San Rafael 36 teléfonos A-6040 y F-4820.

EN $34.00 SE ALQUILAN LOS ALtos de Patrocinio Nro. 10 terraza, sala, 3 cuartos, comedor, hall, cuarto y servicio de criados. Informan: Tel. F-5105

MANGOS 3, PROXIMO CALZADA Alquilo altos ventilados 3 cuartos uno azotea, 20 pesos. Bajos 4 cuartos 28 pesos. Informes FO-3871

SANTA IRENE 106, PROXIMO SAN Indalecio, moderna, dos ventanas, tres habitaciones, comedor al fondo baño completo, calentador carbón, agua siempre, veinte y ocho pesos. Llave academia frente F-6515

CALZADA DE MANAGUA 67 ENTRE Línea e Imperio 30 pesos jardín, portal, sala, comedor, cuatro habitaciones, cocina baño patio y garage. Llave al lado.

ALQUILO CALZADA JESUS DEL Monte Nro. 360, cómodos y frescos altos, frente al «Cine Moderno». Sala, recibidor, cuatro habitaciones, cocina y baño completo; servicios criados y terraza. Informes: lado Nro. 362

LUGAR ALTO Y SALUDABLE, CUAdra y media Calzada Víbora. Alquilo moderna casa, recién pintada: portal, sala, 2 habitaciones, comedor al fondo, baño completo, agua fría y caliente, cocina, patio y traspatio. Otra de esquina con 3 habitaciones. Gertrudis 82, entre Agustina y Revolución.

SE ALQUILA BONITO CHALET A una cuadra del Paradero de la Víbora, en Patrocinio Nro. 19, tiene 3 cuartos, sala, comedor, cocina y cuarto y servicio de criada. Informan F-2868 Precio: $40.00

ALQUILO LAS CASAS SAN ANAStasia, 165, 169 entre San Mariano y V. Alegre, portal, sala, 3 cuartos, y demás.

SE ALQUILA GRAN RESIDENCIA en lo más alto de la Víbora, Octava 458, entre San Francisco y Milagros. Seis cuartos, tres baños de lujo, tres cuartos de criados, garage dos máquinas: X-2493 y M-2955, de 3 a 6.

ALQUILERES

89 CERRO - PALATINO

$20. ALQUILO ALTOS MODERNOS Prensa 328 esquina a Santa Teresa. Balcón, sala, comedor, tres habitaciones, baño, cocina. Dueño, Cuba y Luz, bodega. M-5600. Llaves bajos, bodega.

SE ALQUILA UNA CASA EN AUDItor 33, Cerro; la llave al lado; dueño en Oquendo 32, Bodega, esquina. Jesús Peregrino.

PALATINO Y ATOCHA ALQUILO BAjos con sala, comedor, 2 habitaciones, patio, cocina y servicios $16.00. La llave en la barbería. Informan: M-5005

ALQUILO UNION Y AHORRO 111, sala, dos cuartos, bajo, uno alto chico comedor baño intercalado moderna, instalación completa acabada de pintar, próxima a la Calzada. Precio $20 Informan en el 113.

ALQUILO CASA NUEVA: SALA, SAleta, tres cuartos, servicios completos, comedor, cocina, patio: $18.00. Mariano esquina Domínguez. Cerro. Guaguas y tranvías, cerca.

90 MARIANAO - REPARTOS

PROXIMA DESOCUPARSE MODERna esquina fraile, jardín, portal 3 habitaciones, hall, sala, comedor, cocina, pantry, baño lujo colores, servicio criados garage y habitación chofer, lavadero, traspatio. Infanta y Robau, Buen Retiro. Teléfono: FO-7241

SE ALQUILA EN AMPLIACION DE Almendares, Avenida 1a. No. 6 la casita No. 2 compuesta de sala, dos cuartos grandes, baño completo, cocina y patio. Es moderna. Informan en la misma y en el Teléfono F-0157.

DOS CASAS BAJAS ACABADAS DE fabricar 10 y 3a. Reparto Almendares dos habitaciones sala, comedor, patio portal, muchas comodidades. cerca ómnibus la Sierra tranvías Informan al lado, por 5a.

SE ALQUILA: HERMOSA CASA CON sala, comedor, cuatro habitaciones hall amplio baño intercalado, jardines. Font y Mendoza. La Ceiba. Llave en la misma. Informan FO-3512

REPARTO LA SIERRA

Línea entre 4 y 6. Se alquila: portal, sala, tres habitaciones, comedor, baño completo y demás servicios. La llave al lado. Informes: A-0004.

LA SIERRA. CALLE C ENTRE 30 Y 32 se alquila una casa planta alta compuesta de sala, salet, comedor, 4 curtos, garage, cdarto de criados comunicación excelente. Informan en los bajos.

LA SIERRA CALLE 5 ENTRE 4 Y 5 se alquila precioso chalet de dos plantas; para verlo de 3 a 5.

$20.00, CASA CON PORTAL, SALA, dos cuartos, hall, baño agua caliente, comedor, cocina, pantry, patio y lavadero. Llave en la nave de al lado. Informes: 19-507 entre D. y E., Vedado. F-5420.

DUREGE 324, ENTRE ZAPOTES Y Bernardino: sala, saleta, 4 cuartos, vestíbulo, baño, comedor, galería, garage. Llaves al lado: $30.00. Oigo ofertas razonables, si compra estas dos casas. Ruz: M-2943.

SE ALQUILA SAN BENIGNO 416 entre Santos Suárez y Santa Emilia, portal, sala, comedor, cuatro cuartos, baño cocina. Llaves bodega. Informan F-4393

SANTOS SUAREZ. GOMEZ 7 CASA moderna portal, sala, 4 habitaciones, comedor, cocina, patio y traspatio; servicios intercalados para servidumbre garage. Informes: J 403 entre 19 y 21. Vedado.

SANTOS SUAREZ: CALLE ZAPOTES número 318. Se alquila una casita, 2 cuartos sala, cocina y baño intercalado. Telf. I-7724.

SE ALQUILA CHALET JUAN B. Zayas esquina Vista Alegre (a la brisa) sala, comedor, gabinete, 4 habitaciones, pantry, garage y demás comodidades. A una cuadra de los Maristas. Telf. M-3412

93 LUYANO

LUYANO. LUCO 80. ALTOS ENTRE Calzada Luyanó y Herrera, 2 cuartos, cocina regio baño; terraza $20. Llaves en bajos. Informes: M-6031. y M-7486

GUASABACOA 720, ENTRE LUYANO y Compromiso, modernos bajos, compuestos de portal, sala decorada, dos habitaciones, baño completo, comedor, cocina y patio. Llaves al lado, izquierda: F-5386 y F-3228.

VILLANUEVA 659, ENTRE HERREra y Calzada de Luyanó: Sala, comedor, tres habitaciones, baño intercalado, cocina y patio. Llave en el 657, letra B. Informes: 19-507, entre D. y E., Vedado. F-5420.

$14.00, HERMOSA CASITA, MUY ventilada: sala, dos habitaciones, cocina, baño y patio. Rodríguez 463, entre Reforma y Guasabacoa, a una cuadra del cine.

94 LAWTON - BATISTA

REPARTO BATISTA SE ALQUILA calle Doce y G frente Destilería Habana, casita mampostería en $12 portal. Informe y véala, bodega en 12 y G

LAWTON, CALLE A NUM. 27 ENtre 14 y 15; alquilo casa con portal, sala, 3 cuartos, cocina baño y amplio patio; precio $22. Informes en la misma o por el M-4269.

ALQUILO $20 LINDISIMA CASA Font A entre 11 y Beale pegado Beale jardín, portal gran sala y saleta, dos habitaciones, baño reparto Batista están pintándola. San Lázaro 360, bajos. U-1802

97 GUANABACOA, REGLA Y CASA BLANCA

ALQUILO

Barata, la quinta «Lourdes», en el centro de Guanabacoa, da a dos calles, Máximo Gómez y Maceo, para numerosa familia. Informan en la misma, de 2 a 5.

ALQUILASE EN REGLA, CASA DE mampostería, sala, comedor, tres cuartos y patio. Gasómetro letra A, esquina a Veloz: $15.00. Llave al lado. Telf. U-5636.

ALQUILERES VARIOS

PLAYA DE BARACOA. SE VENDEN dos parcelas de terreno a plazos cómodos junto al mar. Informan. Amargura 1, altos.

CHALET, PLAYA «CUBA»

Por Guanabo. Acabado fabricar: cuatro dormitorios, garage y demás confort. Agua corriente y electricidad. Todo amueblado. Informan: Telfs. M-7215 e I-3654, o en la playa, el domingo.

TEMPORADA DE COJIMAR. OPORtunidad: Se alquila espléndida casa con sala, comedor, tres cuartos, cocina y modernísimo baño, mucha agua, espléndido parque de diversión, garage; mejor punto. Fortalezca los suyos contra anemia, cualquier enfermedad se cura en «Villa Ruiz», Real y Baños. Teléfonos A-9477, a las 9 a. m. y 8 p. m. y M-9921; hay casitas chiquitas para matrimonio, pegada al mar.

VARADERO: ALQUILO EN LA PLAya Norte, cerca del Club Náutico, chalet amueblado. Informan; Laborde 88, Cárdenas, Parravicini.

PLAYA «CUBA», GUANABO

Se alquila una casa amueblada, acabada de fabricar, con sala, comedor, dos habitaciones, buen cuarto de baño, buena cocina, cuarto y servicio para criados. Tiene luz y agua corriente, fabricada en amplio terreno. Informan en la misma: Augusto Fernández Blanco.

VARADERO

Se alquila gran casa mampostería, frente playa Norte, por la temporada: 5 habitaciones, 2 baños, 2 cuartos de criados y garage 2 máquinas: 1,600 pesos, por toda la temporada, por adelantado. Beers, Plaza de la Catedral 16.

PLAYA DE SANTA FE: ALQUILO casa junto al mar. 3 habitaciones, baño, garage sótano. Calle 1a Nro. 62, informes: F1-7182

ALQUILERES

91 JESUS DEL MONTE - VIBORA

$15.00 CASITA MODERNA, DELIcias No. 23-A, esquina Altarriba: sala, dos cuartos, cocina, servicios, patio, punto alto muy fresco, una cuadra Calzada. Informan la bodega.

JESUS DEL MONTE. — SE ALQUIlan los altos de Altarriba Nro. 15 entre Calzada y Delicias, 4 cuartos con dos baños intercalados, baño y cuarto criados, garage, etc. Informan en la misma y F-4749

CALZADA DE JESUS DEL MONTE 398 entre Luz y Cocos, se alquila la amplia casa para familia o establecimiento compuesto de sala grande, comedor, 4 cuartos, cocina, baño y gran patio. Verla de 10 y media a 12 y media. Informan en 18 Nro. 6, Vedado. F-5040 solamente de 3 a 5.

ALQUILO MODERNOS ALTOS EN Juan Delgado y Milagros. Compuestos de jardín, sala, comedor, tres habitaciones, baño completo, cocina, agua caliente y demás comodidades. La llave en los bajos. Informan: Cuba 52: M-9250.

SE ALQUILAN LOS ALTOS DE LUZ 3, loma de Chaple, Víbora, compuestos de terraza, sala, 4 cuartos dos baños completos, comedor, cocina, terraza al fondo y lavadero; cuarto y servicio de criados. Precio: 60 pesos. Informes: Línea 254, entre L y J. La llave en los bajos.

SE ALQUILA ESTRADA PALMA 217 esquina Concejal Veiga, sala, comedor, tres cuartos, baño y cocina, muy fresca. Ultimo precio: $25.00. Llave bodega. Informan I-5092

92 SANTOS SUAREZ - MENDOZA

ALQUILO CASITA MODERNA, SAla, cuarto, cocina, servicios y lavadero abundante agua; $12. San Benigno entre Tamarindo y Rodríguez; Pasaje.

ALQUILO CASITA SANTOS SUArez, San Leonardo Nro. 267, entre Serrano y Durege, sala y cuarto grande, gana $15.00. Informan en la misma.

SE ALQUILA CORREA 161 ENTRE San Benigno y Flores, casa muy 170 teléfono M-1100

ALQUILO: $25.00, GENERAL LAcret esquina Oeste, altos: sala, comedor, recibidor, 4 cuartos, baño, cocina, calentador. Llaves: bodega. Informes: Infanta 99, esquina a Benjumeda, primer piso núm. 2. Telf. U-2595.

SE ALQUILA CASA EN VISTA ALEgre número 260, entre Juan Bruno Zayas y Luz Caballero: 4 cuartos y demás comodidades. Verla, de 9 a 11 y de 3 a 5. Telf. FO-2927, de 12 a 2.

SAN LEONARDO 210 ENTRE FLOres y Serrano: Jardín, portal, sala, saleta corrida, comedor, tres habitaciones, baño intercalado, cocina, cuarto y servicio criados, patio y lavadero. Llave en la nave de al lado. Informes: 19-507 entre D. y E., Vedado. F-5420.

DUREGE 324, ENTRE ZAPOTES Y Bernardino: sala, saleta, 4 cuartos, vestíbulo, baño, comedor, galería, garage. Llaves al lado: $30.00. Oigo ofertas razonables, si compra estas dos casas. Ruz: M-2943.

SE ALQUILA SAN BENIGNO 416 entre Santos Suárez y Santa Emilia, portal, sala, comedor, cuatro cuartos, baño cocina. Llaves bodega. Informan F-4393

SANTOS SUAREZ. GOMEZ 7 CASA moderna portal, sala, 4 habitaciones, comedor, cocina, patio y traspatio; servicios intercalados para servidumbre garage. Informes: J 403 entre 19 y 21. Vedado.

SANTOS SUAREZ: CALLE ZAPOTES número 318. Se alquila una casita, 2 cuartos sala, cocina y baño intercalado. Telf. I-7724.

SE ALQUILA CHALET JUAN B. Zayas esquina Vista Alegre (a la brisa) sala, comedor, gabinete, 4 habitaciones, pantry, garage y demás comodidades. A una cuadra de los Maristas. Telf. M-3412

93 LUYANO

LUYANO. LUCO 80. ALTOS ENTRE Calzada Luyanó y Herrera, 2 cuartos, cocina regio baño; terraza $20. Llaves en bajos. Informes: M-6031. y M-7486

GUASABACOA 720, ENTRE LUYANO y Compromiso, modernos bajos, compuestos de portal, sala decorada, dos habitaciones, baño completo, comedor, cocina y patio. Llaves al lado, izquierda: F-5386 y F-3228.

VILLANUEVA 659, ENTRE HERREra y Calzada de Luyanó: Sala, comedor, tres habitaciones, baño intercalado, cocina y patio. Llave en el 657, letra B. Informes: 19-507, entre D. y E., Vedado. F-5420.

$14.00, HERMOSA CASITA, MUY ventilada: sala, dos habitaciones, cocina, baño y patio. Rodríguez 463, entre Reforma y Guasabacoa, a una cuadra del cine.

94 LAWTON - BATISTA

REPARTO BATISTA SE ALQUILA calle Doce y G frente Destilería Habana, casita mampostería en $12 portal. Informe y véala, bodega en 12 y G

LAWTON, CALLE A NUM. 27 ENtre 14 y 15; alquilo casa con portal, sala, 3 cuartos, cocina baño y amplio patio; precio $22. Informes en la misma o por el M-4269.

ALQUILO $20 LINDISIMA CASA Font A entre 11 y Beale pegado Beale jardín, portal gran sala y saleta, dos habitaciones, baño reparto Batista están pintándola. San Lázaro 360, bajos. U-1802

97 GUANABACOA, REGLA Y CASA BLANCA

ALQUILO

Barata, la quinta «Lourdes», en el centro de Guanabacoa, da a dos calles, Máximo Gómez y Maceo, para numerosa familia. Informan en la misma, de 2 a 5.

ALQUILASE EN REGLA, CASA DE mampostería, sala, comedor, tres cuartos y patio. Gasómetro letra A, esquina a Veloz: $15.00. Llave al lado. Telf. U-5636.

ALQUILERES VARIOS

SE ALQUILA CASA MODERNA ELEgante y bien situada con glorieta fondo al mar. «La Estrella de Santa Fé». Primera No. 18, en el arenal.

SE SOLICITAN

100 PERSONAS DE IGNORADO PARADERO

HERMITAS, NATURAL DE LUGO, que estuvo colocada en el Vedado, Línea y N., se solicita en Reina 21, «El Arte».

101 PERDIDAS

PERRO POLICIA ENTIENDE POR «León», gratificaré avisar calle H 356, Vedado. F-2014.

102 AGENCIAS - COLOCACIONES

«LA MATANCERA»: A-7740

Servimos rápidamente: criadas, cocineras y choferes. Toda clase de servidumbre y empleados de ambos sexos. Sol 111, entre Egido y Villegas.

«NEPTUNO» U-3750

Se facilitan con rapidez: cocineras, criadas, manejadoras, mensajeros etc. Servidumbre de ambos sexos y razas con referencias. Neptuno número 206 esquina a Marqués González.

«LA ORIENTAL», U-5388

San Rafael 118 entre Gervasio y Escobar. Servimos con referencias Criadas, Cocineras, Manejadoras, Mensajeros y toda clase de servidumbre de ambos sexos. Extranjeros y del País. U-5388.

AGENCIA BEERS: M-7730

Cuando salga de la misa de La Catedral, recuerde que esta bien montada oficina tiene siempre lista completa de buen personal, tanto doméstico como para oficina, con referencias investigadas. San Ignacio 16, frente a La Catedral. (Desde 1906).

«LA HABANERA»: U-1880

Neptuno 255, esquina a Espada. Servimos con referencias personal de ambos sexos: criadas, cocineras, mensajeros y manejadoras: U-1880.

103 CRIADAS - CRIADOS

SE SOLICITA MUJER DE MEDIANA edad para hacer limpieza por la mañana y dormir colocación, toda la tarde libre; pero ha de ser formal y fina; traer referencias, $4 ó 5. Marina 56 altos esquina Vapor.

SOLICITO MUCHACHA DE 14 A 16 años para limpiar sueldo 10 pesos. Tiene que dormir en la colocación. O-Reilly 65.

SE SOLICITA UNA CRIADA PARA atender a una señora solamente. Buen trato. Módico sueldo. Calle C Nro. 410 esquina a 19 Vedado.

SOLICITO CRIADA DE MANO CON buenos informes, para un matrimonio solo. Sueldo: $10.00. Informes: Virtudes 87, altos.

SE SOLICITA UNA CRIADA ESPAñola, de 40 años. Que sepa trabajar y tenga referencias: $18.00. Calle 15 número 802, entre 2 y 4. Vedado.

SE SOLICITA UNA MUCHACHA, O señora blanca, para limpiar por horas. Informes: I, número 462, bajos, entre 21 y 23, Vedado.

PARA DOS PERSONAS Y CASA chica, se solicitan dos criadas, una para lavar y cocinar; y otra, para limpiar. Sueldo: de $15.00 a $20.00, entre las dos. Se exigen referencias y que sepan cumplir bien su obligación. Telf. I-3656.

SE SOLICITA CRIADA BLANCA, para ayudar a todos los quehaceres, en Pasaje Sur 62, Santos Suárez: $10.0. Telf. I-6219.

SOLICITO CRIADA TRABAJADORA y seria, limpiar solamente, dormir acomodo; sueldo $15; tener recomendación. Informan Calzada Lisa No. 21. Marianao.

SOLICITO: COCINERAS, CRIADAS y manejadoras, blancas y de color, del país y extranjeras, que duerman en la colocación. Diez de Octubre 342 antiguo, altos del Correo. J. del Monte. I-3552. Agencia.

104 COCINERAS Y COCINEROS

SE SOLICITA COCINERA PARA corta familia. Dormir fuera. Sueldo: $10.00. Baños número 607, entre 25 y 27. Vedado.

SE SOLICITA ESPAÑOLA MEDIANA edad para cocinar y limpiar. Corta familia dormir fuera. Amargura 80, cuarto piso.

SE SOLICITA SEÑORA DE MEDIAna edad para cocinar y limpiar en casa pequeña. Debe tener referencias. Calle 25 Nro. 675 altos esquina a Baños. Vedado. Telf. F-7316.

SOLICITO MUCHACHA ESPAÑOLA para cocinar y limpiar a corta familia, San Rafael 151 y medio, entre San Francisco y Espada, primer piso, derecha.

SE SOLICITA UNA COCINERA PAra un matrimonio. Que duerma en la colocación y tenga referencias. Perseverancia 34-B., segundo piso, entre Virtudes y Animas.

UNA JOVEN BLANCA SE SOLICITA de cocinera, para corta familia y en la misma una criada de mano, que sepa cumplir con su obligación. Telf. I-6039

SE SOLICITA UNA MUCHACHA para cocinar y ayudar a la limpieza en casa de muy corta familia. San Ignacio 84 A primer piso, izquierda entrando.

SE SOLICITA UNA COCINERA PAra corta familia y pequeña limpieza. Sueldo: $10.00 y dormir en la colocación. Emna número 364, Luyanó.

SE SOLICITA UNA CRIADA BLANca para cocinar y limpiar en casa de matrimonio solo. Deberá dormir en la colocación y tener referencias. Sueldo: 12 pesos. 6 Nro. 357 entre 17 y 17. Vedado.

SOLICITA COCINERA QUE AYUDE quehaceres, dormir en colocación; $10. Basarrate No. 6, altos entre Neptuno y San Miguel.

SOLICITO SEÑORA BLANCA MEdiana edad para cocinar y lavar a corta familia, Puerta Cerrada No. 75, Habana.

SE SOLICITA UNA ESPAÑOLA PAra cocinar y ayudar limpieza dormir en la colocación, con referencias; sueldo 15 pesos. Teléfono FO-2850.

COCINERA. SE SOLICITA BLANCA, para corta familia, dormir en la colocación; sueldo 15 mensuales. San Mariano No. 4, esquina a Párraga.

SOLICITO MUCHACHA SERIA QUE sepa cumplir con su obligación para cocinar y limpiar sueldo $12 buen trato tiene que dormir colocación referencias. Jota 356, entre 17 y 19, Vedado.

SE SOLICITA UNA COCINERA Y REpostera. Calle 17 número 953, entre 8 y 10. Vedado.

105 MANEJADORAS

SOLICITO MUCHACHA DE 14 A 16 años para cuidar uno niñita y limpiar. O-Reilly 65. Sueldo: $6.00.

109 COSTURERAS - MODISTAS

SE SOLICITA COSTURERA QUE SEpa confeccionar y bordar a máquina ropa de niños. Traer muestra. San Rafael 41-B., de 9 a 12 m.

110 LAVANDERAS-LAVANDEROS

SE SOLICITA UNA BUENA LAVANdera para lavar y limpiar por horas son referencias. Informan: Arellano No. 75, casi esquina a Luz, de 3 a 6 p. m., preferible viva cerca.

114 AGENTES - VENDEDORES

TRABAJE MENOS, GANE MAS. NEcesitamos vendedores con buenas referencias, para radios refrigeradores General Electric. Suárez y Arias, Aguila 89, cerca Neptuno.

SE SOLICITAN

114 AGENTES - VENDEDORES

SE SOLICITAN SEÑORITAS PARA la venta y propaganda de un artículo de gran demanda en la juventud. Inorman: café «El Palacio Provincial», Egido y Gloria, de 8 a 12.

SE SOLICITAN VENDEDORES PAra distribuir especialidades de mucho crédito y reputación. Damos la mejor retribución que pueda existir. Dirigirse a Le Palais Royal, de Angeles número 14, de dos a tres de la tarde, exclusivamente.

NECESITAMOS CINCO VENDEDOres que hayan tenido experiencia vendiendo productos de limpieza en general, en los edificios de apartamentos, oficinas, hoteles, cafés, etc. Ver al señor Fernández en la «Casa Turull», Muralla

UNOS OCHOCIENTOS ASESINATOS, ENTRE ELLOS LOS DE DOSCIENTOS SACERDOTES Y EL OBISP VARIOS DIPUTADOS Y PROFESIONALES, FUERON COMETIDOS POR LAS HORDAS ROJAS EN LERI

Todas las iglesias de la ciudad, aún las que eran verdaderas joyas arquitectónicas, han sido reducidas a escombros por los marxistas

La ocupación de Lérida por las tropas naciona listas ha constituído un verdadero prodigio de táctica militar y de valor de jefes y soldados, ante los que varias veces se estrellaron los furiosos contraataques dirigidos por el propio «Campesino

LERIDA, abril. (Correspondencia especial para el NOTICIERO DEL LUNES). — Fernando Ors, corresponsal de guerra de «La Gaceta del Norte» de Bilbao, envía a su periódico la siguiente crónica reseñando la conquista de esta plaza por las tropas de Franco:

EL CERCO DE LA CIUDAD

El coronel Ribera, jefe de su Estado Mayor, nos señala sobre el plano las posiciones conquistadas por nuestras fuerzas el día anterior, y marca la línea en la que puede moverse nuestra actividad informativa. La impresión del coronel Ribera no puede ser más optimista: la resistencia enemiga en Lérida, su defensa de esta capital puede considerarse vencida. Ahora sólo falta esperar el momento oportuno para el asalto, porque la gloriosa conquista se quiere completar con el menor número de bajas, a cuyo efecto conviene cercar la capital, que es precisamente lo que se está haciendo, copando considerables efectivos rojos, y, bajo esa amenaza, imponiendo el repliegue a los más audaces u obstinados, porque hay que señalar que los revolucionarios nos disputan el terreno palmo a palmo, centímetro por centímetro, con abundancia extraordinaria de armas automáticas que vamos recogiendo y comprobando que han debido recibirlas hace poco porque apenas si han experimentado desgaste, y los batallones que tenemos en frente o son pocos y están bien dotados de munición.

CONTRAATAQUES DEL «CAMPESINO» RECHAZADOS

En la madrugada del viernes se lanzaron los rojos en violentos contraataques contra las posiciones que habíamos ocupado inmediatas a la altura que domina el Castillo de Gardeny, protegidas por la cuarta bandera de la Legión, Ifni, Sahara y Quinto Tabor De Melilla.

El «Campesino», apoyado por tanques rusos, se lanzó tres veces a recuperarlas, las mismas que fué rechazado. El alférez Arbeteta, con su sección de antitanques, mantuvo a raya a los carros enemigos, de los que puso dos fuera de combate, al mismo tiempo que los legionarios de la cuarta bandera y los batallones de Ifni y tabor de Melilla respondían con furia y contundencia a las agresiones rojas que las neutralizaron con crecido número de bajas, pues cuando al día siguiente las fuerzas que establecieron aquella línea de ocupación recibieron la orden de avance recogieron junto a nuestros mismos parapetos a bastantes milicianos heridos y retiraron un considerable número de muertos.

Llegábamos nosotros a primera línea cuando se enviaban ya bastantes prisioneros al general Barrón, para que los interrogase y nos dijeron que el «Campesino» había recorrido el día antes todas las posiciones rojas excitando a sus fuerzas a la resistencia para que Lérida no cayese en poder de los facciosos, porque si eso ocurría estaba dispuesto a no perdonar a los responsables, a los que no les ofrecía otro dilema que vencernos o morir defendiéndose, porque si no lo hacían sería él quien por su propia mano les hiciese sufrir el mismo castigo que su falta de valor eludiese.

Personalmente dirigió el «Campesino» los tres contraataques de aquella madrugada con los que creía conseguir moderar nuestra ofensiva; era muy superior al esfuerzo del enemigo que empezaba ya a rendirse y su resistencia defensiva se convertía en aplanador sacrificio para mantener con orden la retirada.

De los peñascos y grietas inmediatas a nuestras posiciones salían dos, tres, cuatro milicianos que sin saber todavía a ciencia cierta si se encontraban entre los «suyos» o «los nuestros» se presentaban medrosos sin acertar a contestar a las preguntas que se les hacían, hasta que convencidos de que no se habían equivocado se arrojaban en los brazos de nuestros soldados besándoles y llorando, porque por fin habían conseguido huír del infierno y de la tiranía en la que tanto habían sufrido. Nuestros soldados forman corro alrededor de los que se escaparon, les ofrecen cigarrillos, que es lo primero que piden, beben glotonamente en la bota y saborean el pan de Franco—así lo llaman ellos—porque estuvieron tres días escondidos sin comer ni beber, seguros de que si sabían esperar, su libertad había llegado. Con la cuarta bandera va un muchacho catalán que ya no quiere separarse de ella:

—Mi comandante; cuando lleguemos a mi pueblo me da tres días de permiso para que mis viejos se harten de besarme, y después me voy con la Legión hasta que la guerra se acabe.

Se porta bien el chaval. Sin que nadie se lo mande—hasta ahí llega nuestra delicadeza — cuando los que fueron suyos» nos atacan se agarra al fusil y a las bombas de mano y pelea bravamente al lado de los legionarios, esos cachorros de la cuarta de la Legión que no hay quien los supere, a los que si fuese necesario estimularía con sus gritos de apasionado entusiasmo, demostrándoles que está con ellos «porque lo siente», porque al fuego, y es patente, no le tiene miedo, aunque sea bajo la lluvia de metralla que los revoducionarios nos envían.

MIENTRAS SE PREPARA EL ASALTO

—La operación de hoy empezará un poco más tarde—me dicen.

Aprovecho el tiempo para recorrer a lo largo de la carretera de Zaragoza a Lérida las últimas avanzadas conseguidas por nuestros soldados. La pista está sembrada de camionetas ametralladas por la cadena, y al lado izquierdo se encuentran los restos calcinados de un blindado con su cañón materialmente fundido. El enemigo paquea con fusil y ametralladora desde el río y forzosamente tenemos que moderar nuestra marcha y hacerla a pie porque las ramas de los árboles saltan por encima de nuestra cabeza cortadas a balazos.

Nuestra aviación está trabajando sobre las líneas enemigas. La cadena ametralla sin descanso las trincheras rojas y las fortificaciones que se les han descubierto. El campo defensivo de los rojos es importante, extenso y bien trazado, pero no se les dió tiempo para que lo acabasen. Nuestra ofensiva sobre Lérida no la esperaban tan pronto ni tan rápida y les sorprendimos en el crítico instante en que se preparaba contra ella. La artillería destroza conciencizudamente sus mejores posiciones de resistencia. Al enemigo se le ve moverse, huír o protegerse contra las culebrinas que dejan en el espacio las ametralladoras de los pilotos. Y al mismo tiempo todos nuestros batallones inmediatos a las trincheras rojas se ponen en movimiento preparándose para el avance protegido de aquella manera.

La segunda compañía de carros de combate se pone en vanguardia; tiene como misión la rotura del frente que ha de abrirnos brecha para completar el cerco de Lérida. Con espectacular despliegue se remontan hacia las lomas en las que espera el enemigo.

A la cabeza de esos valientes va el capitán Godoy Beltrán, que reclama para sí el honor del puesto de más peligro. Le ruego que me deje acompañarle en su carro, pero no accede. La operación que van a realizar es peligrosa, porque así que se inicie, el enemigo comprenderá en seguida que si lo derrotan nos ofrece las llaves que abren las puertas de Lérida desde aquel mismo instante. Como sospecha nuestra intención ha traído a los alrededores de la capital todas las fuerzas que ha podido distraer de otros frentes y no muy distantes de nosotros se acusó la peligrosa vecindad de ocho o diez tanques rusos que ininterrumpidamente nos demuestran que están a la expectativa de nuestros movimientos que los señalan con sus cañonazos. Por ese motivo, el capitán se niega a mis deseos; a lo único que accede es a que a distancia me acompañe su enlace, y mientras que los carros se lanzan ya en línea recta hacia el enemigo, Mauricio Planas, un mozo templado de Alfajarín, con el fusil al hombre y las bombas de mano dispuesta contra toda eventualidad, y yo, vamos siguiendo el surco de engranaje detrás del cual se puede ir sin sobresaltos de ninfuna clase.

Apenas los carros han salido de su refugio empieza a perseguirlos la artillería pesada y ligera de los tanques enemigos. No disparan mal Dos cañonazos casi seguidos levantan la tierra a la distancia de un metro por donde Planas y yo buscamos salida. Menos mal que cayeron en terreno blando y sólo tenemos que lamentarnos de la rociada de barro que nos salpicó.

Los carros han remontado el primer escalón: una masía que servía de refugio a quince milicianos que con una ametralladora querían entorpecer el paso de nuestras fuerzas Allí está el arma con todos sus servidores y la sección de protección destrozada por los suelos. Los carristas han hecho fuego desde los tanques, pero no contentos con su trabajo abren las torretas y saltan fuera de la coraza para acabar su obra con el fusil y la bomba de mano. Sin detenerse continúan su labor de desmoralización del enemigo persiguiéndolo implacablemente, primero en las casitas que se extienden por la llanura desde las que protegen las alturas del Castillo de Gardeny, y luego las lomas que ofrecen acceso a éste. Los carros han conseguido llegar definitivamente hasta la línea fortificada que amuralla aquel formidable reducto. La asaltaron en el crítico instante en que uno de los oficiales rojos apaleaban a los milicianos porque se agazapaban y no se ponían de pie para rechazar el asalto de los carros que saltan la zanja y ametrallan la trichera de dentro a fuera hasta acabar con todos los que se encontraban dentro de ella. Sólo en esa posición han tenido los revolucionarios unos trescientos muertos.

Cuando vamos cubriendo todo el trayecto que antes siguieron nuestros carros nos horrorizamos del criminal empeño de los jefes marxistas en causar esa carnicería, porque no pisamos un palmo de terreno defendido por ellos en el que no se amontonen sus víctimas.

LA TOMA DEL CASTILLO DE GARDENY

A las dos y quince de la tarde los marxistas han sido arrojados del Castillo de Gardeny, defendido por las brigadas de Carlos Marx, las de «El Campesino» y restos de las internacionales, nutridas con quintos de reciente movilización. Desbordados por Ifni, los tiradores de Sahara, flanqueados por el tercero de victoria y quinto de Tabor de Melilla, se lanzaron en tromba sobre las trincheras de los revolucionarios, desalojando a los que todavía se defendían a punta de bayoneta y con bombas de mano, adueñándose del último baluarte adelantado que tenían los rojos de Lérida.

El teniente coronel Alonso comunica al general Barrón la importante victoria conseguida por las fuerzas de su agrupación. Nosotros volvemos a unirnos a los carros y llegamos por el camino de la Mariola hasta el puente del Agua y del Vino, a escasos metros del Matadero de Lérida y a doscientos de sus primeras casas en los arrabales. Desde allí saludamos con un grito que se arranca de muy hondo los colores de nuestra bandera, que en el castillo de Gardeny declara a Cataluña que la primera de sus provincias ha sido reconquistada por los soldados de España, los más grandes, los más valientes, los más abnegados y generosos de ese Ejército para el que a las órdenes del Caudillo no hay imposibles, ni enemigo, por violento y tenaz que se presente.

MAS CONTRATAQUES

Por la noche intentó reconquistarlo con un golpe de mano «El Campesino», pero el quinto tabor de Melilla y la cuarta bandera deshicieron con dura réplica sus deseos, y el propio cabecilla revolucionario hubo de dar personalmente la orden de retirarse precipitadamente, porque aquellas fuerzas se lanzaron como jabatos contra los revolucionarios.

Apenas apuntó el domingo, el enemigo concentró todas sus baterías contra el Castillo de Gardeny, que hubo de sufrir el violento acoso de la artillería roja, que parecía preparar un nuevo contrataque contra aquella posición. El comandante Villarroya con los tiradores de Ifni mantuvo posiciones durante todo el movimiento, a pesar de la agresiva hostilidad con que el adversario se manifestaba, salpicando de metralla todo el terreno que la tarde anterior se le arrebató.

EL CERCO SE ESTRECHA

El cerco de Lérida se iba haciendo cada vez más estrecho, uniéndose el general Bautista Sánchez, que maniobraba a lo largo del Segre, con Barrón, que operaba a la izquierda de la carretera, y Muñoz Grande que flanqueaba más a la izquierda de éste.

Se resistía el enemigo a abandonar sus últimos parapetos y ya el combate fué muy violento durante toda la mañana, favorecidos los revolucionarios por la vega catalana, porque las acequias se convertían en trincheras naturales, cada árbol en un parapeto propicio a la defensa y las ametralladoras se emplazaban en cada una de las masías —casas de labor— que una por una se tenían que asaltar, porque sin esa limpieza era imposible avanzar. Antes hubo necesidad de desbordar las últimas lomas que dominaban el llano, de lo que se cuidaron los carros de la segunda compañía que avasallaron las últimas trincheras artificiales de los rojillos.

Los tiradores de Ifni, en pie, disparaban los fusiles contra el enemigo que huía hacia el Segre, y los del Tabor de Melilla con la cuarta bandera les obligaron a precipitar la huída siguiéndole de cerca. Al mediodía se lograba rebasar la última línea de defensa enemiga, después de haber soportado toda la mañana una verdadera lluvia de balas y al partir de aquel instante puede decirse que nuestra entrada en Lérida sería un verdadero paseo militar, porque los rojos nos han dejado libre todo el campo.

Los comandantes Pérez Barrueco, de Ifni Sahara, e Iniesta, de la cuarta, enlazados, arrollan los últimos restos de las fuerzas rojas en las afueras de Lérida.

LOS LIBERADOS

De las masías salen mujeres, ancianos, niños que huyeron de la capital para no evacuarla y buscaron refugio en terreno próximo a nuestras fuerzas, a las que saludan alborozados, llorando muchos de ellos por la emoción. En la Masía del Montañés obsequian a la plana mayor del comandante Iniesta con café con leche.

—Es lo único que les podemos ofrecer, pero lo hacemos con tanto gusto, que nos dolería que lo rechazaran.

Una viejecita, Escolástica Giménez Giménez, besa con sencillez y emoción que a todos nos conmueve, el Crucifijo que le ofrece el sacerdote de la cuarta Bandera, don Elías Alduan. La anciana tiene a sus hijos Modesto y Antonio, tenientes de la Guardia civil, en Huesca, y nos pregunta por ellos por si les conocemos. Tiene tantas ganas de verlos. Besa mi boina roja y luego a mí me pide que lo haga yo por sus hijos, y con el cariño y respeto con que aquéllos lo hicieran, deposito toda la ternura de mis labios en la frente surcada de arrugas de la madre que llora de alegría porque ya puede decir: «¡Gracias, Dios mío, por habernos librado de tanta amargura!»

Los soldados reparten el pan, el chocolate y las latas de conserva entre los chiquillos. Nos recibían al principio con temor y reserva, porque les habían dicho que los fascistas matábamos a todos los que encontrábamos a nuestro paso. Y les he oído decir ingenuamente:

—Mamá, pero sí los fascistas son muy buenos...

Esa campañana de odio cruel, siembra de maldad, también se desmorona. Y los chiquillos son los primeros en extender sus bracitos y en gritar como hombres, sintiéndolo: «¡Arriba España!», «¡Viva Franco!», que son los gritos que ya no cesarán de oirse en todo nuestro triunfal trayecto.

LA ENTRADA EN LERIDA

Nuestras fuerzas se ordenan para entrar en Lérida, ocupando una compañía de Victoria la fábrica sobre la carretera de Huesca, el Tabor de Ifni Sahara que se dirigirá al Castillo y la cuarta Bandera que tomará posiciones en las casas de la población a la derecha del Castillo; guardando el centro el Tabor de Melilla.

A las cuatro y media de la tarde, Ifni Sahara, al mando del comandante Pérez Barrueco, apoyado por el batallón de la Victoria, ha cortado la carretera de Huesca a Lérida por el kilómetro 2. Atravesamos previamente la torre llamada de Felipe y la casa de campo de don Eduardo Aunós, que fué cuartel general de Rozas, y llegamos ya a las casas dentro de la población, de las que se separarán Ifni y Sahara y carros de combate para ocupar el Castillo, vieja Catedral de Lérida, en cuya torre arabesca volverá a ondear el pabellón que la redime.

El abanderado de Ifni, separado de sus fuerzas, quisiera ser el primero en consignar tan orgulloso honor. El capitán de los carros de combate, Godoy Beltrán, se adelanta con su oruga hasta colocarse a la altura del abanderado, y los dos son los primeros en atravesar la puerta maciza y simbólica de la fortaleza, y al lado de ellos, yo, que tampoco quiero dejar de compartir este día que señala el rumbo definitivo y glorioso de lo que Cataluña habrá de ser: ¡Española, como lo fué antes y lo continuará siendo «¡ara que may!» Godoy Beltrán salta de su casco, que es el que se conoce con el nombre de «La Pilarica», el primero también en el dominio de la vieja fortaleza, y juntos el capitán y el soldado, éste le entrega la bandera en la torre para que el jefe la clave en la almena que se asoma al río y les anuncie a los revolucionarios que España ha vencido una vez más...

Contra uno de los carros se estrella una botella de champán recogida en la intendencia que los marxistas tenían en el Castillo. Y se brinda por España, por el Ejército de España, por el Caudillo de España, Franco y por el general Yagüe y el jefe de la División, Barrón, que después de duras jornadas también pueden gozar del triunfo que con su acierto y energía precipitan. El general Yagüe puede estar orgulloso de sus soldados. Bien han sabido luchar. Y de los jefes, a los que yo he visto delante de sus batallones desafiar al enemigo como soldados que saben que la guerra la gana el que tiene más corazón y más fe.

CON LOS CARROS, EN LAS CALLES DE LA CIUDAD DEL SEGRE

Entran nuestras fuerzzas en Lérida cayendo la tarde. El himno de Falange llena la soledad en la que los revolucionarios dejaron la población. Mientras los batallones se distribuyen por los primeros barrios, los carros exploran toda la ciudad. Siguiéndoles hago yo la primera información en la ciudad torturada. Entramos por la Rambla de Aragón para desembocar en la Plaza de Cataluña, porque se quiere ver la resistencia que el enemigo opone, si algún núcleo quedó dentro, a darnos paso hasta la carretera que nos comunique directamente, por Alcarraz, con Zaragoza. Sorprendidos, delante del carro en el que va de tirador su mismo capitán, Godoy, corren cincuenta o sesenta individuos a cada lado de acera.

—Mi capitán, le digo, al enemigo lo tenemos ahí mismo.

—Ya lo he visto, pero quiero disparar sobre seguro.

Funcionan las ametralladoras. Varios milicianos caen al suelo. Otros aceleran la marcha hacia el río. Y un antitanque apostado por los rojos a corta distancia, nos dispara a unos cincuenta metros cuatro cañonazos, rápidos, seguidos. Uno de ellos explotó a un metro del carro. La metralla nos envuelve, pero no ha herido a nadie. Las ametralladoras no dejan de funcionar protegiendo a uno de los que nos siguen que no puede maniobrar porque la palanca no obedece. Con su tirador y conductor a salvo, hay que abandonar el carro, pero sólo por unos momentos, porque el capitán, con una sección de legionarios, desaloja con bombas de mano a los que creyeron que éramos capaces, como ellos, de abandonar el armamento sin defenderlo. Y este episodio es el último que esmalta la entrada de nuestras fuerzas en Lérida contra las que se volcó la furia roja proyectándola contra los torreones del Castillo que acribillaron con más de doscientos cañonazos apenas señaló nuestra bandera que los soldados que la siguen la habían conquistado. El enemigo se situó en la margen opuesta del Segre, desde la que paqueó toda la noche.

LA CIUDAD DESIERTA Y SAQUEADA

La ciudad está desierta y completamente desvalijada. Los revolucionarios, para desenvolverse mejor en su labor de saqueo, obligaron a que todo el elemento civil se trasladase desde hace ocho días a Barcelona. Los que se quedaron en Lérida fué por haberse podido ocultar fuera de ella o en los refugios. Son escasos centenares. Los milicianos recorrieron las casas una por una y a viva fuerza impusieron el éxodo.

El puente sobre el Segre ha sido volado, y lo mismo hicieron con el que daba paso por el ferrocarril, del que desprendieron un tramo hasta conseguir inutilizarlo.

EL TERROR.—OCHOCIENTOS ASESINATOS

Hasta hace cuatro días estuvo al frente del Gobierno militar de la plaza «El Campesino», que el lunes puso en libertad a los presos porque entre éstos no se podía considerar casi a ninguna persona como derechista, porque casi todas las de esa significación que no pudieron esconderse fueron asesinadas.

Unos ochocientos asesinatos se calcula que se han cometido en Lérida por la checa o Tribunal Popular, cuyo presidente era un tal La Rosa, conocido por el sobrenombre de «El Manco», por padecer ese defecto en el brazo izquierdo, zapatero de oficio. Este individuo se ensañó con sus víctimas, y entre éstas, con los sacerdotes, de los que fueron fusilados unos doscientos. Entre las personas asesinadas se anotan a don Casimiro Sangenís, diputado tradicionalisha; a Rovira Roure, diputado de la Lliga; Rovira Nebot, de la Ceda; don José Abizzanda, presidente de la misma organización política; obispo de Lérida don Silvio Puig, que fué fusilado en el Cementerio con ochenta y seis religiosos más en el mismo día; el canónigo Baró y su hermano, el médico don José, que fué presidente de la Confederación Nacional de Sindicatos Libres de España; teniente del Ejército don Luis Abizanda; los dos hijos del médico Escava, pariente del general Queipo de Llano, uno de estos muchachos mandó el pelotón que lo ejecutó, y como viese que su hermano más pequeño se desanimaba en aquel terrible trance, le excitó delante de sus verdugos, abrazándole, a que supiese morir con la dignidad y el heroísmo de un buen español.

La relación de asesinatos cometidos por los rojos es interminable, porque se van añadiendo nombres conforme tenemos ocasión de hablar con los que tuvieron que soportar el despotismo y los tormentos de la tiranía roja y vivieron de cerca el terror de las organizaciones extremistas. Junto a las tapias del Cementerio cayeron acribillados por las balas marxistas el comerciante señor Bernardó; el presidente del Sindicato Libre de Camareros, apellidado igual que el anterior; el director de «El Correo de Lérida», don José Soler, y su hermano Laureano; comandante Sosa, tenientes de la Guardia civil Puertas e Infante, los canónigos señores Escolá y Esforza. También fueron asesinados doña María Balius y su hijo, que tenían armería, a quienes, sin comprobárselo, los acusaron de suministrar armas a los fascistas.

El beneficiado de San Juan, don Eusebio Ferrer, fué asesinado, arrojándolo por el balcón de su domicilio a la calle.

Las iglesias han desaparecido, todas quemadas; la del Carmen, San Juan, San Pedro, San Andrés, San Martín, San Lorenzo, verdadera joya arquitectónica son montones de escombros, como el interior de la catedral. La C. N. T. se estableció en el convento de Mercedarios, la Unión General de Trabajadores, en el de la Sagrada Familia, el Seminario fué convertido en cuartel y el convento de Santa Teresa en asilo para los refugiados; el de las Dominicas se convirtió en cuartel y talleres de industrias para la guerra.

Las industrias importantes fueron colectivizadas y las cajas del Banco de España saqueadas también. Se ordenó al director que pusiera todos los efectivos en poder de los revolucionarios, porque si no lo hacía así se volaría el edificio y se ejecutaría a los que se negaran a secundar esas órdenes. Todo el personal ha sido evacuado también a Barcelona.

El dolor de Lérida no es posible traducirlo en las cuartillas de un día. Con calma y sin el apremio de hoy iremos traduciendo, al correr re los días, el horror de un pueblo bajo el látigo sangriento del comunismo y el sectarismo anarquista.

AUNQUE SE CREE QUE SE PRESENTARA EL NEGUS EN GINEBRA, SE DICE QUE NO ADMITIRAN SU DELEGACI

LA NUEVA FLOTA MERCANTE ALEMANA

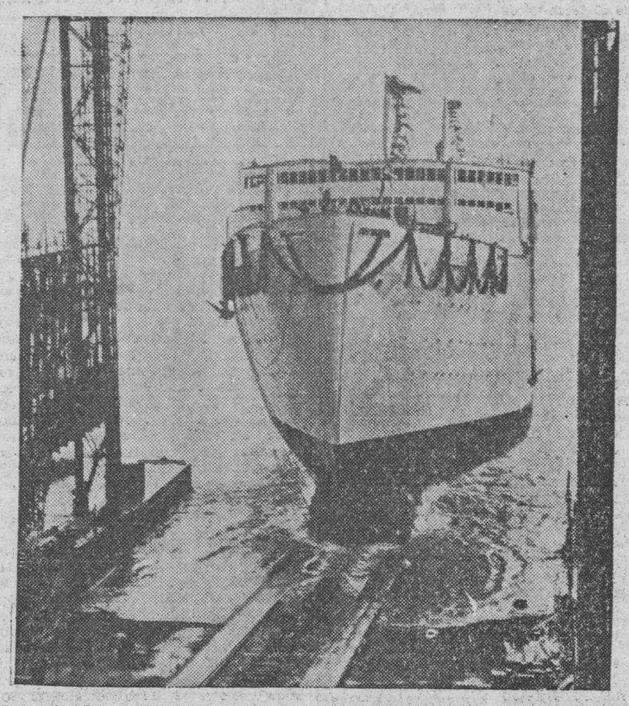

Momento de ser botado al agua en Hamburgo el nuevo buque mercante «Robert Ley», uno de los de la nueva flota alemana dedicada al turismo.

Los partidos semifascistas de Francia se manifestaron con motivo del día de Juana de Arco

En provincias se registraron algunos desórdenes durante la conmemoración de la fecha, especialmente en Toulouse, donde la policía dispersó una contra-manifestación roja

PARIS, mayo 8. AP.—Los partidos semifascistas de Francia, estimulados por el colapso del gobierno del Frente Popular, celebraron hoy una manifestación con motivo del Día de Juana de Arco.

Con banderas tricolores y haciendo el saludo romano, los nacionalistas, que habían sido perseguidos por los gobiernos de León Blum y de Camille Chautemps, marcharon por las calles de París y de otras principales ciudades.

El primer ministro Deladier, cuya unión de defensa nacional de los partidos conservadores reemplazó al gobierno de Chautemps el 10 de abril. Participó en las fiestas de hoy, concurriendo a la ceremonia celebrada ante la estatua de la doncella frente al Palacio del Louvre.

Tropas, marinos y tanques precedían a los partidos nacionalistas en la procesión conque se conmemoró la liberación de Orleans por Juana de Arco del sitio de los ingleses el 8 de mayo de 1429.

El partido social del coronel Francois de la Rocque, el partido del pueblo francés de Jacques Doriot, el realista de Acción Francesa y otros realistas formaban el grueso de la manifestación. Los manifestantes colocaron coronas junto a la estatua de la heroína.

Pequeños desórdenes se registraron en provincias, particularmente en Toulouse, donde una contra-manifestación izquierdista fué dispersada por la Policía.

La fiesta más importante se celebró en Orleans, donde el Obispo entregó un estandarte, el usado por la libertadora de la ciudad, a las autoridades civiles en una ceremonia tradicional, con la siguiente amonestación: «Sea la unión de los franceses la clara lección de la vida de Juana de Arco».

Un diputado comunista califica de injusto el aumento del ocho por ciento en todos los impuestos

BERGERAC, mayo 8. AP.—El diputado comunista Jacques Duclos, que también es vicepresidente de la Cámara, criticó el programa de Daladier en un mitin celebrado hoy.

Dijo Duclos que «el aumento uniforme del ocho por ciento en todos los impuestos directos e indirectos constituye una flagrante injusticia».

Pidió la ejecución del programa del Frente Popular de manera que las clases más elevadas paguen mayores impuestos y que se castigue la evasión de los impuestos.

COMENTARIOS DE LA GUERRA

9 DE MAYO DE 1938

El comunicado oficial de Salamanca es hoy más breve que nunca; según él no han ocurrido cosas dignas de mención en ninguno de los frentes de la cruzada española, pero complementándolo llega la información de las agencias y por ella observamos que en el frente que corre desde Villarroya de los Pinares hasta el pueblo de Portell y su vecina la aldea de Las Albaredas, es donde está puesta toda la atención. No debe extrañar la noticia, porque la aparición del ejército legionario por estos lugares indica bien a las claras que el general Valiño tiene el encargo de cerrar el bolsón que desde hace varios días se está tendiendo alrededor de este territorio, y con ello lograr el dominio de toda la carretera que desde Allepuz va hasta Albocacer y que es la misma que en su recorrido tiene las aldeas de Cantavieja y La Iglesuela del Cid.

El punto más avanzado de las columnas legionarias que, partiendo de Morella han clavado la punta de lanza que ha llegado a Las Albaredas, es por el momento el peligro más grande que tienen las milicias **gubernamentales** en este territorio, que no demorará mucho tiempo en verse limpio de todo el conglomerado que se ha empeñado en sostenerse en estas serranías.

Cita también con esta fecha desde Hendaya, la ruta de Ejulve a Villarluengo y es aquí precisamente donde está el límite del bolsón que se traza para encerrar la Sierra de la Cañada; pero con la aparición de las tropas de Valiño, por la parte este de esta carretera, la maniobra ha tomado tal cariz, que es muy difícil que en el próximo ataque puedan retener los milicianos el tramo de carretera que corre entre el límite de las provincias de Teruel y Castellón, y la aldea de Cantavieja.

No ha ocurrido una sola vez en los meses que dura la campaña, que las tropas del «Gobierno» de Barcelona, o de su agente general en el trozo grande de la España colorada, supieran hacerles frente a sus contrarios cuando éstos, saltando del territorio fortificado, pasaron a maniobrar en campo abierto. Los hemos visto en todas las fases que se han sucedido en las acometidas anteriores, y siempre ha ocurrido que al llegar a esta parte de la guerra, en la maniobra han caído como corderitos, y de ahí la formación de los bolsones que se han ido sucediendo uno tras otro. En estos montes de Teruel y Castellón, no hay razón para que ocurra lo contrario.

Este silencio de Salamanca, ha de traer en horas próximas noticias interesantes, porque los lugares en que actualmente está toda la atención de la contienda española, son los más indicados para sacarle el mayor partido posible a la ineptitud que han venido demostrando los que componen el mando de las milicias del «Gobierno» **legal.**

Como esto ocurre en territorio donde el mando no está bajo la directa dirección de los que mandan en Barcelona, un fracaso en gran escala ha de caer sobre las espaldas de Don José Miaja, aunque éste no tenga la culpa de los disparates que otros han efectuado y cuyas consecuencias se están palpando ahora.

La carretera contra la cual van en estos momentos las tropas del general Valiño y que en parte dominan ya las del general Varela, es un camino de forma transversal que parte desde Albocácer y con cuatro kilómetros de recorrido, alcanza la calzada que baja por Catí, al kilómetro siguiente, está la bifurcación de la carretera que va al pueblo de Villar de Canes, seis kilómetros más allá y al cruzar por la parte sur del Tosal de Horenga, está también otra bifurcación de otra carretera que va a Culla, para lo cual hay que atravesar la Sierra de San Cristóbal; seguimos la ruta y con 20 kilómetros de puro zig-zag, se llega por la parte sur del vértice de Ares y no lejos de la aldea de Ares del Maestre a la bifurcación del camino que sube a la aldea de Castellfort. Desde esta bifurcación hay cuatro kilómetros hasta el pueblo de Villafranca del Cid (situado en la parte alta de la Sierra Brusca), desde este lugar a la Iglesuela del Cid, quedan doce kilómetros de calzada, a continuación van once kilómetros más hasta Cantavieja, y en este recorrido, se deja por la parte izquierda el Pico Tavaruela, con 1.737 metros de elevación. De Cantavieja a Fortanete quedan trece kilómetros, pero en este recorrido es donde está la bifurcación de los caminos que llegan desde Allepuz y Villarroya de los Pinares, por el Oeste; desde Villarluengo por el Norte, y desde Portell y Las Albaredas por el Este. Es aquí donde se cerrará la bolsa del saco a que antes nos referimos. La operación corre por cuenta de las columnas castellanas y legionaria, los «mariscos» con Don Antonio Aranda, siguen por la zona de la costa y al poner el pie en los Desiertos de las Palmas, en Castellón de la Plana, deben de tocar a retirada y si es martes, con mayor motivo.

Estos días son fatales para los que todo lo curan con agua.

El Alférez de COMPLEMENTO.

Señora María Lacalle de Artime. Arroyo Apolo.

Pregunta usted por los pueblos de Santorens, Estahis y Sant Cerní. El primero pertenece a la Provincia de Huesca y está situado a cuatro kilómetros del río Noguera-Ribagorzana, en la zona comprendida entre las Sierras de Sis y San Gervas. Tiene por el Oeste el pueblo de Betesa, y por el Sur el de Sopeira. Los tres son parte integrante de la Provincia de Huesca. La aldea de Estahis, es un pequeño lugar que corresponde al Municipio de Epot, y se encuentra en el Valle de Arán; para llegar hasta este sitio, desde Lérida, hay que tomar la carretera que va a Tremp para continuar por la de Sort hasta la aldea de Berrós de Abaix, distante de Sort veinte kilómetros aproximadamente. Desde este pueblo hay que dejar la carretera del Valle de Arán y doblar a la izquierda por un camino que con un recorrido de seis kilómetros más, la lleva a Espot. Desde aquí a Estahis hay una senda.

Y, finalmente, la aldea de Sant Cerní, se encuentra al Sur del Pantano de Tremp y está unida al pueblo de este nombre por una carretera que tiene nueve kilómetros de extensión; en su punto medio se encuentra el pueblo de Villamitjana; entre éste y Sant Cerní hay que salvar un puente sobre el río Conques; las aguas de este río van a parar al Noguera-Pallaresa.

Señor P. A. P.

Lo que le ha llamado la atención en la fotografía, es el palo de un camillero. Si a observa bien, verá que el soldado tiene a sus espaldas el resto del aparejo que, con otro infante equipado en la misma forma, hace el total de una camilla de campaña.

El Alférez.

Los delegados de Portugal se dedicarán preferentemente a tratar del asunto de Esp

Lor Halifax ha recogido ya, en conferencias previas, la impresión de la mitad de los miembros del Consejo y propone seguir hoy las consultas con los otros de

GINEBRA, mayo 8 (Havas).—Costa du Rels, Delegado de Bolivia, presidirá el Consejo en la reunión de la Liga que se habrá de efectuar mañana. Porra, Delegado del Perú y Valdés Mencville, Delegado de la República de Chile, llegaron hoy a Ginebra. Ventura García Calderón, Ministro del Perú en Bélgica es esperado mañana por la mañana. Caero de Motta y de Figueiredo, delegados de Portugal, llegaron hoy, creyéndose que éstos atenderán particularmente la discusión de la demanda de España ante el Consejo.

Esta sugestión, según parece tenderá a provocar otra reunión de la Liga para el próximo día 28, con el fin de designar un Sub Comité encargado de consultar a otros estados. Esto parece tener la aprobación de la delegación de Chile.

También se ha dicho que el Comité de los 28 recesará «sine die» y que este Comité, en tanto que es una emanación directa de la Asamblea, tiene facultades para convocar aquella reunión.

Por lo menos, se limitará a indicar a la Asamblea que debe convocársele; aunque se cree que la delegación chilena no se conformará con ello, por su procedimiento dilatado, ya que tiene que reunirse en septiembre.

Según los informes recabados en medios próximos a la delegación chilena, la situación se tornará particularmente delicada. Pero, cada uno de los representantes, particularmente los de la América Latina esperan el último momento para intervenir, lo que satisfará a Chile.

El representante de la Agencia Havas, supo esta noche que los representantes de la América Latina en el Consejo de la Liga, entrevistarán a George Bonnet apenas llegue, particularmente Edwards Bello. Se cree que estos pasos y las conversaciones del Canciller argentino, Cantillo, se referirán a la discusión de los miembros de la Secretaría. Se cree que Chile, por último, dadas sus inclinaciones al lado del Pacto, será fiel a sus principios.

Lord Halifax y la reunión de la Liga. Se reconocerá en Ginebra la conquista de Etiopía

GINEBRA, mayo 8 (HaHvas).—A la llegada a Ginebra de Lord Halifax, para asistir a la reunión de dedicará todo el día a con con los miembros de la S. de ca del procedimiento a seg discusiones. En Londres pe que ha conferenciado acerca extremo con George Bonnet dier, esperándose con expec intervención del representa China Wallington Koo. Conf también con el representante mania y Komarnicki, repre de Polonia, que reemplaza a tro de Relaciones de ese pa nel Beck. Antes de abandon dres, ha conferenciado tam la representación francesa, la va Zelandia y del Ecuador. asuerte Halifax ha recogido impresión de una mitad de los bros de la Liga o sea, de sie 14 miembros.

Mañana proseguirá las con particularmente con Litvinof esperado por la mañana de Esta noche comió con los rep tantes de Letonia y Jos Avenol cretario general de la Liga. se estima equivalente a la ción de la sesión de mañana.

Igualmente volverán a entr Halifax y Bonnet, el cual tuvo ferenciado ya con numerosos colegas, recogiendo sus pun personales. La sesión inaugu ce ser que se efectuará en pri que dará lugar a que sea tra asunto de Etiopía, acerca del Halifax será requerido a inter cuestión, constituyendo el sig discusiones en esta materia larmente en lo que se da seguro que Inglaterra se opon admisión de la Delegación de la Mesa del Consejo. Se ha dicho obstante, que el Negus en pe presentará inopinadamente tante, ni con ello se cree que duzca reacción alguna que al el curso de la sesión que ha dar por resultado el reconoc de la Conquista de Etiopía.

George Bonnet a Ginebra

PARIS, mayo 8. (Havas).—Ge ge Bonnet, Ministro de Reg Exteriores de Francia, salió hoy 10.15 (hora de Francia) en dir a Ginebra, donde asistirá a la de la Liga de las Naciones.

Bonnet fué despedido por personal de la cancillería fra

El diputado comunista de Fran Thorez, fué a Barcelona don pudo ver la trágica situaci

Reunido luego en París con los jefes de los partidos extremistas y con el primer ministro trató de conseguir del gobierno el envío de tropas y armas a los marx

ROMA, marzo 8. (SE).—Un periódico de esta capital publica una amplia información acerca de los manejos de Thórez para conseguir del Gobierno francés mayor ayuda en favor de los rojos españoles.

Da cuenta el periódico de referencia de que Thórez ha realizado un viaje a Barcelona, de cuya capital regresó hace algunos días. Inmediatamente de su regreso se entrevistó con el presidente de su partido, Duclos, al cual entregó un amplio informe sobre el viaje realizado. En este informe se dice en síntesis que en Barcelona, Thórez ha celebrado amplias entrevistas con todas las personalidades del Gobierno rojo, con los generales y elementos destacados del ejército rojo, los cuales han coincidido en afirmar que la situación era gravísima, como consecuencia de los impetuosos avances de las tropas del Generalísimo Franco, y que si se quería salvar a la pública española, y por lo menos talana, era preciso acudir en de ella por parte de los países cráticos.

Se agrega en el informe precisa de treinta a cuarenta mil juntarios que salgan inmediata te para Barcelona a fin de ayu en las actuaciones del ejército.

Entre las levas efectuadas en celona y Valencia se ha conse reclutar unos cuarenta mil jeros, que deambulan por los puntos después de la gran sufrida por las brigadas inter nales. Pero es preciso aumen te número con el envío de treinta o cuarenta mil más.

Además, en el informe se es es necesario pedir el rápido por parte de Francia al Gobier Barcelona de 180 cañones de ña 170 de 155 milímetros, 300 nes antitanques y 1.000 ametra doras, además de otras cantidades material bélico.

Se agrega en el informe que bierno