1ª SECCION

SERVICIO DE ASSOCIATED PRESS. Esta queda autorizada para usar nuestro servicio y noticias de información.

Servicio exclusivo de la agencia «Havas» y del «Herald Tribune», de New York.

DIARIO DE LA MARINA

El DIARIO DE LA MARINA es el periódico más antiguo de Cuba. Fué fundado en el año mil ochocientos treinta y dos.

Servicios especiales de España. Hilo directo con New York y recepción directa por radio de otros servicios.

1ª SECCION

AÑO CVI.—NUM. 99 | ACOGIDO A LA FRANQUICIA POSTAL | LA HABANA, MARTES, 26 DE ABRIL DE 1938.—SANTOS JUAN BOSCO Y MARCELINO | TIEMPO PARA HOY: VARIABLE | PRECIO: 5 CENTAVOS

DIECISEIS CASAS DE MADERA DESTRUIDAS POR LAS LLAMAS ESTA MADRUGADA EN EL CERRO

(COLUMNA SEIS)

RAIDS NACIONALISTAS ABATEN LAS FUERZAS MARXISTAS EN CASTELLON Y EN EL GRAO VALENCIANO

DESDE EL CAMPO IZQUIERDISTA CONFIESAN LA PERDIDA DE LA PLAZA DE ALCALA DE CHISVERT

Veinticinco aviones nacionalistas bombardearon varias concentraciones rojas, poniendo en fuga al Ejército que se vió precisado a refugiarse en las posiciones inmediatas

PENETRARON VEINTE KILOMETROS EN UN ANCHO FRENTE LAS FUERZAS DEL GENERAL VARELA HACIA VALENCIA

CON LAS FUERZAS IZQUIERDISTAS EN EL FRENTE ORIENTAL DE ESPAÑA, abril 25. (Por Charles P. Nutter, Corresponsal de The Associated Press).—Un sistemático bombardeo de la aviación nacionalista causó varias docenas de bajas a las tropas izquierdistas en la ciudad costera de Castellón de la Plana, así como también en Villarreal.

Veinticinco aviones nacionalistas realizaron el raid, mientras más al Norte, lanzándose desde gran altura hasta llegar a pocos metros de tierra, otros aparatos del general Franco acometían con sus ametralladoras a los defensores rojos en la carretera de Barcelona-Valencia.

En el norte de Castellón de la Plana, los aviones enemigos estuvieron muy activos atacando a las fuerzas marxistas.

Las tropas rojas, después de resistir un activo bombardeo de la artillería nacional, se retiraron a nuevas posiciones alejadas de Alcalá de Chivert, en las carretera de Castellón, a unas 20 millas de la costa.

Los nacionalistas ocupan posiciones en la sierra de Gúdar

ZARAGOZA, abril 25 (Havas).—El avance de las tropas nacionalistas desde las nuevas posiciones ocupadas en la Sierra de Gúdar ha continuado en toda la línea, con gran profundidad.

En efecto, el ejército del General Varela, en su avance hacia el Sur, realizó esta mañana un progreso de 20 kilómetros de profundidad por otros 20 de latitud, ocupando, en el mismo sector de Montalbán, las poblaciones de Cañada Bellida, Mezquita de Jarque, Jarque de Laval, Cobatillá, Galvecuevas, Canirete, Campos de Aguilar y Aguilar del Alambra.

Los progresos de los nacionales más allá de Aliaga han continuado y la referida población fué sobrepasada en diez kilómetros. Continúan los progresos, sin que el enemigo ofrezca resistencia.

Las fuerzas de Varela están realizando operaciones de limpieza cerca de Aliaga

ZARAGOZA, abril 25 (AP).—Los nacionalistas han limpiado una gran área al sur de la sierra de San Just, consolidando la posición de Aliaga.

Los nacionalistas anuncian la ocupación de las siguientes poblaciones, además de Aliaga: Mezquita de Jarque, Cuevas de Almuden, Jarque, Hinojosa de Jarque, Calve Aguilas, Camarillas y Campos.

La división del General Varela ha obtenido toda esa ganancia en un territorio montañoso difícil contra una débil resistencia por parte del enemigo.

Gran número de pueblos han caído en poder de las fuerzas de Castilla en dos días

SALAMANCA, abril 25 (AP).—El comunicado oficial del Cuartel General Nacionalista, dice hoy lo siguiente:

«El 23 de este mes el ejército castellano quebrantó el frente del enemigo en el sector de Alfambra en tres puntos distintos. Las fuerzas del gobierno retrocedieron y abandonaron muchos centenares de muertos, más de 200 prisioneros y grandes cantidades de material de guerra.

Ocuparon nuestras fuerzas los siguientes pueblos: Molinos, Cuevas de Canart, Mezquita de Jarque, Cuevas de Almuden, Jarque de la Val, Galve y Aliaga. También ocupamos una importante posición al noroeste, la de Aguilar de Alfambra. Esta posición fué violentamente contratacada ayer por el enemigo, que fué rechazado después de sufrir enormes pérdidas.

Después de romper la resistencia enemiga ocupamos ayer y rebasamos las aldeas de Campos y Ejulve y cortamos la carretera desde Ejulva a Cantavieja. Más de 200 muertos, entre ellos muchos oficiales, fueron abandonados por el enemigo. Hicimos más de 500 prisioneros incluyendo un comandante del ejército regular y una compañía de caballería completa.

En la aldea de Galve encontramos un depósito de municiones.

Hoy las fuerzas de Castilla continuaron el avance y no se sabe exactamente a que línea llegaron.

Las fuerzas de Galicia rechazaron al enemigo y lo contra-atacaron causando grandes bajas al adversario. Limpiaron y consolidaron el territorio conquistado ayer.

En el frente de Teruel un avión de bombardeo de los rojos, tipo Martin, cayó dentro de nuestras líneas e hizo explosión».

La «división perdida» por los rojos está acampada en el paso de Montolui, en el valle de Aran, a las alturas situadas al noroeste de Tor.

Mientras sus camaradas luchan para llegar a donde se encuentran los rojos aislados, la división número 43 o división perdida lucha, de espaldas a la frontera, desarrollando una guerra de guerrillas contra el flanco nacionalista.

De dos columnas nacionalista una avanza hacia la Seo de Urgel, en la confluencia de los ríos Segre y Valira, mientras la otra avanza por el sur a lo largo de la frontera con Andorra. Las dos columnas están siendo objeto de las tácticas de guerrilla de las fuerzas rojas.

La división roja perdida anuncia que tiene municiones y provisiones para un año si fuera necesario». Los miembros de dicha división dicen a los montañeses franceses que esas provisiones están escondidas cerca de la frontera.

La mayor parte de las tropas de la 43 división roja tiene gran experiencia en cuestión de guerra en las montañas. Usan los trillos de los Pirineos para atacar por la retaguardia a las dos columnas nacionalistas.

Sus operaciones han aumentado con 1,800 rojos enviados de la Seo de Urgel para avanzar entre las columnas nacionalistas y atacar después sus flancos.

Las fuerzas rojas están haciendo esfuerzos desesperados por cambiar el sesgo de la lucha en Cataluña

HENDAYA, Frontera Franco-Española, abril 25. (AP).—Las fuerzas marxistas están haciendo desesperados esfuerzos con el fin de cambiar el sesgo de la ofensiva nacionalista en el frente de Cataluña.

Las noticias que se reciben de los dos campos en que se encuentra dividida España dicen que el gobierno está realizando ataques que han contenido la ofensiva de los nacionalistas hacia Castellón de la Plana, objetivo del Generalísimo Franco.

Un segundo ataque fué desatado por los marxistas en el frente norte con la finalidad de salvar a sus compañeros de «una división perdida», que se encuentra aislada y copada por los nacionalistas en los Pirineos.

Inglaterra hará en E. U. una compra de 1,000 aviones

Una misión aérea británica ha llegado con ese objeto a la capital norteamericana

WASHINGTON, abril 25. (AP).—Ha llegado a esta ciudad hoy una misión aérea británica para la adquisición de centenares de aeroplanos militares para las Reales Fuerzas Aéreas de la Gran Bretaña.

Poco después de haber llegado a Nueva York a bordo del «Queen Mary», los cinco expertos ingleses se trasladaron a esta capital en aeroplano y comenzaron a hacer gestiones.

Una alta autoridad calcula que los expertos ingleses puedan comprar unos mil aeroplanos.

La misión está presidida por el Comodoro del Aire, James George Weir, quien dijo que posiblemente permanecerán en Washington varios días, yendo después a la costa del Pacífico y más tarde al Canadá, antes de regresar a Washington para retornar a Inglaterra.

Esperan permanecer en los Estados Unidos y Canadá tres semanas.

Nuevo triunfo de Chamberlain en el pacto irlandés

Firmaron ayer él y De Valera el convenio que zanja viejas dificultades de ambos países

LONDRES, abril 25. (AP). —La Gran Bretaña e Irlanda iniciaron hoy una era de buena vecindad con la firma de un acuerdo que tiene que ser ratificado por los dos Parlamentos.

Firmaron el documento, en una histórica ceremonia celebrada del Downing Street 10, el primer ministro Neville Chamberlain, por la Gran Bretaña, y el primer ministro Eamon de Valera, por Irlanda.

Después de firmado el pacto, Chamberlain entregó a de Valera un antiguo par de anteojos tomados al guerrero irlandés cuando se rindió después del levantamiento de la Pascua de 1916.

Ambos estadistas se estrecharon las manos.

El acuerdo tiende a poner fin a las disputas comerciales y financieras al mismo tiempo que hace a Irlanda responsable de su defensa.

Chamberlain alcanzó otro triunfo para su política de realidades.

Los puntos más importantes del pacto son:

Primero: Inglaterra abandona incondicionalmente los puertos de Berehaven, Cobn y Lough Swilly, donde mantenía estaciones navales.

Segundo: Irlanda pagará a la Gran Bretaña 10,000.000 de libras esterlinas para el arreglo de las antiguas anualidades de las tierras.

Tercero: Irlanda pagará 250.000 libras anualmente para arreglar las deudas por los daños a la propiedad causada durante las rebeliones.

Cuarto: Gran Bretaña e Irlanda suprimen los derechos arancelarios que se adoptaron como represalia en los últimos seis años.

Quinto: Irlanda logrará libre acceso a los mercados ingleses.

Sexto: Los géneros ingleses tendrán trato preferente en el mercado irlandés.

Séptimo: Irlanda reducirá sus derechos proteccionistas a un nivel tal quepermita la competencia con los productos ingleses.

Octavo: Los dos gobiernos se consultarán frecuentemente a fin de regular las restricciones comerciales.

OTTO NO VENDE LOS SIMBOLOS REALES

BRUSELAS, abril 25 (Havas).—El periódico católico «La Libre Belgique', anuncia de fuente autorizada que es falsa la noticia publicada en Alemania de que el pretendiente de la corona austro-húngara haya tratado de vender en Amsterdam la corona y el manto del imperio.

Persisten activas las gestiones para trasladar a los refugiados de la Embajada de Cuba en Madrid

El señor Estalella, Encargado de Negocios de Cuba en Madrid, ha ido a Valencia para conferenciar respecto a esto con las autoridades del Gobierno de Juan Negrín

En la Secretaría de Estado fuimos informados ayer de que el doctor Ramón Estalella, Encargado de Negocios de Cuba en Madrid, había salido rumbo a Valencia—y de allí, posiblemente, se dirigirá a Barcelona—con objeto de entrevistarse con altas autoridades del Gobierno de Negrín, a fin de lograr la autorización debida para la total evacuación de los refugiados en la sede de Cuba en la antigua capital hispana.

Como recordarán nuestros lectores, en días pasados ofrecimos amplia información en el sentido de son 199 las personas que aún quedan bajo el amparo del pabellón cubano en Madrid. Las activas gestiones dirigidas por el Canciller Remos y el Subsecretario Campa a fin de lograr la salida de los refugiados del territorio hispano, van dando buenos resultados. Créese que en breve quedarán últimadas las negociaciones y, desalojada ya la Embajada de Cuba en Madrid, podrá procederse al traslado de ésta.

En la Cancillería se espera con el natural interés el resultado de las gestiones que—siguiendo instrucciones de la Secretaría del Exterior—llevará a efecto el doctor Estalella.

Un cable de España

Un solo cable sobre la situación de cubanos en España se recibió en la Cancillería ayer. Trátase del enviado por el Cónsul en la Coruña, señor Eduardo Alvarez, comunicando que la señora Josefa Suárez se encuentra dispuesta a embarcar.

Los comisionados al Consejo Internacional Azucarero

Por decreto presidencial y a propuesta del Secretario de Estado, se ha ratificado el nombramiento de los comisionados cubanos a las reuniones del Consejo Internacional Azucarero, creado por Convenio de 6 de marzo del año próximo pasado.

En consecuencia, el senador José Manuel Casanova continuará presidiendo la delegación cubana; pero por no poder asistir a la próxima reunión del Consejo, será sustituído por el señor Aurelio Portuondo, según se especifica en el decreto citado.

La delegación cubana estará integrada, además, por los señores Carlos E. Martínez y Arturo Mañas, y como asesores técnicos los señores Luis Marino Pérez, Manuel Perdomo y Antonio Martínez Arenas.

Control del precio de las medicinas en Ecuador

El Gobierno del Ecuador, considerando que la defensa de la salud pública es uno de los deberes primordiales del Estado y hasta tanto se establezcan los laboratorios, boticas y farmacias dependientes del Instituto de Previsión Social, ha ordenado que se comisione a la Dirección General de Sanidad para que, previo acuerdo con las organizaciones de asistencia pública, formule un Reglamento de Control de Precios de los productos farmacéuticos que se importen y de los que se fabriquen en el país.

Tal medida se ha adoptado en virtud de las reiteradas quejas del público consumidor, en especial de las clases desvalidas, motivadas por la inmoderada elevación de precios en las medicinas, drogas y especialidades farmacéuticas.

La pesca de la sardina en Vigo

El Cónsul de Cuba en Vigo ha enviado a la Dirección Comercial de la Secretaría de Estado un amplio y detallado informe sobre la pesca de sardinas en aquel puerto, conceptuado como el de mayor producción de esa variedad de peces, en el mundo.

Durante el año 1936 se pescaron 47.188,101 kilos de sardinas, valorados en 21.712.644 pesetas; mientras que en 1937 aumentó a 60.620.871 kilos valorados en 26.452.459 pesetas.

Las cifras del año 1937 sobrepasan los records anteriores del puerto de Vigo.

La abundancia de sardinas en dicho puerto ha sido la nota dominante del año pesquero último.

Prohibidas las exenciones

El Gobierno del Ecuador ha dispuesto prohibir las exenciones de derechos consulares, arancelarios, tasas portuarias, multas y otros gravámenes, a las importaciones que se efectúen por los centros oficiales del Gobierno y los organismos o instituciones que lo componen.

En tal virtud, todas las importaciones que se hagan, deberán adeudar sus respectivos derechos, excluyéndose solamente aquellas importaciones que se destinen a los miembros del cuerpo diplomático y consular extranjero residente en el país.

(Se llegó en principio a un acuerdo entre el Japón e Inglaterra, sobre la aduana de Shanghai. Véase información en la página ULTIMA

Cierran el cerco a los rojos en el sector Montalbán

Alrededor de 15,000 se hallan prácticamente encerrados y su solución es morir o rendirse

ZARAGOZA, abril 25. (Por **Jean d'Hospital**, de la «Havas»).—Las operaciones realizadas en el día de hoy por el ejército del general José Varela, han permitido reducir el bolsón que se había formado al sur de Montalbán, en la sierra de San Just, como resultado inmediato de los ataques nacionalistas del pasado sábado. Los rojos, que se encuentran en los sectores de las cercanías de Teruel, por el norte y el sur, han quedado envueltos y tendrán que rendirse, para no ser exterminados.

El ataque se había iniciado en las primeras horas de la mañana, a pesar de las condiciones difíciles del tiempo. La parte sur de la sierra todavía se encuentra envuelta por las brumas y en algunas partes aún no se ha derretido la nieve.

La aviación, que se había visto reducida a poca actividad en el día de ayer, pudo apoyar en el día de hoy la operación, en un avance general de la infantería.

La resistencia de los rojos limitóse a simples escaramuzas, con el consiguiente retroceso.

Los aviones de bombardeo arrojaron gran cantidad de explosivos sobre las columnas enemigas que se desintegraron inmediatamente y los refuerzos enviados por los jefes rojos desde la retaguardia, también fueron batidos antes de llegar a las primeras líneas.

En las primeras horas de la tarde las columnas nacionales habían ocupado a Mezquita, Cañada de Velilla, Cuevas de Almudén, Jarque, Hinojosa, y Cabatillas, todas situadas al levante de Aliaga.

A la una de la tarde, las columnas, desplegadas en abanico, llegaban al codo del río Alfambra, cruzándolo cerca de la aldea de Calve. Poco después, otros elementos descendían por la llanura situada al sur de Aliaga, ocupando a Camarillas y Aguilar, a doce kilómetros del punto de partida.

Las terribles dificultades del terreno no favorecen los avances, que, a pesar de todo, se han realizado. La situación de los elementos rojos que han tratado de oponerse al avance de los nacionalistas es trágica. Faltan datos concretos sobre el número de elementos cuya retirada ha quedado cortada, pero se cree que ascienden, por lo menos, a unos quince mil combatientes.

PROPONESE EL REPARTO DEL REALENGO 18 ENTRE 2,000 FAMILIAS POBRES

El representante por Oriente señor Manuel Maotte, presentó ayer a la Cámara una proposición de ley, modificativa de la Reivindicación de Bienes del Estado y reparto de tierras, en el sentido de que sea declarado de utilidad pública el Realengo 18 y repartidas sus tierras entre las dos mil familias que lo ocupan.

UN POLITICO INGLES VISITA A LOS FRANCESES

La reciente visita de Winston Churchill a París, provocó no pocos rumores acerca de su propósito. Parece que el conocido político inglés fué a Francia a aconsejarle al posteriormente caído Gobierno de Blum que no interviniera en España a favor del Gobierno de Barcelona. Aquí aparece al llegar a la Estación del Norte de la capital de Francia.

LOS DIRECTORES DE INSTITUTOS DECLARAN QUE NO SE NIEGAN A COOPERAR EN LA COMISION MIXTA

Y añaden que sólo se han limitado a fijar su posición en un documento, para evitar prolijas discusiones sin objeto, y que han ofrecido cuanto podían dentro de sus facultades

Mañana, miércoles, se habrá de celebrar la convención de delegaciones de los Institutos de Segunda Enseñanza de la República, convocada especialmente para considerar los cuatro acuerdos adoptados, en principio, por la comisión mixta de profesores y estudiantes que busca una solución armónica a las divergencias surgidas entre la facultad de Medicina y los Institutos con motivo del establecimiento de los exámenes de ingreso en dicha escuela universitaria.

Algunas de las delegaciones ya se encuentran en la Habana y han exteriorizado su opinión contraria al acuerdo de someter a los bachilleres a un curso ulterior de 60 días lectivos, con pruebas de capacidad al final de los mismos.

Los directores ofrecieron todo lo que podían

Algunos miembros de la Junta de Directores de los Institutos de Segunda Enseñanza con quienes departimos ayer alrededor de los exámenes selectivos, nos manifestaron que en el documento presentado a la comisión mixta se encontraban todas sus conclusiones.

Nosotros —nos dijeron— no hemos tratado de obstaculizar el desenvolvimiento de la llamada mesa redonda. Acudimos a ella especialmente invitados, por escrito, en comunicación dirigida al Secretario de Educación Pública, y presentamos nuestras sugerencias: un cursillo de repaso, de 5 semanas, en los propios Institutos, en los que se tendría en cuenta el programa confeccionado por la escuela de Medicina para los exámenes selectivos.

Al proponer esa fórmula con el solo objeto de ayudar a la escuela de Medicina a solucionar las divergencias surgidas, sacrificábamos las vacaciones de los profesores de los Institutos que habrían de brindar dichos cursillos.

Nada más nos era dable ofrecer, pues la Junta de Directores de los Institutos no puede reformar la enseñanza, ni conceder créditos para aumentar la capacidad de la escuela de Medicina, ni extender los estudios del Bachillerato, ni someter a los bachilleres, una vez que obtengan sus títulos, a otras pruebas de capacidad pues ambas medidas caerían de lleno dentro de la reforma de la segunda enseñanza.

Por otra parte, un cursillo de 60 días lectivos, que resulta de tres meses, daría lugar a que no se terminaran las labores del actual curso cuando ya debiera iniciarse el próximo, en el mes de octubre, que será el primero enteramente normal que se habrá de brindar en los últimos años.

No hemos retirado, como se ha dicho, nuestra cooperación a la citada comisión mixta, sino nos hemos limitado a consignar nuestras razones por escrito, a fin de evitar prolongadas discusiones, ajenas al tema central objeto de la reunión, y declinar futuras responsabilidades.

Por todo ello, fijada nuestra posición perfectamente, nos ha causado extrañeza el ofrecimiento hecho por la Federación de doctores en Ciencias y en Filosofía y Letras, después de retirarse nuestra delegación de la última reunión, de dar el cursillo a los bachilleres con los graduados que forman parte de dicha entidad.

Esperamos, pues, las declaraciones que se han anunciado en contestación al documento que presentáramos, como una prueba fehaciente más de cooperación.

FRANK B. NOYES SE HA DESPEDIDO DE LA PRESIDENCIA DE LA ASSOCIATED PRESS

NUEVA YORK, abril 25. (AP)—Frank B. Noyes pronunció esta noche un discurso en la 38 reunión anual de la Associated Press despidiéndose de la presidencia que ha desempeñado durante todo ese tiempo.

«Pido a Dios—dijo—que jamás llegue el día en que un individuo pueda dictar a los periódicos de los Estados Unidos la clase de noticias que tengan que dar.»

Al hacer su presentación, Paul Bellamy, director del Plain Dealer de Cleveland, abogó porque lso afiliados a la Associated Press se esfuercen para que soamente se publique la verdad.

La junta de directores de la Associated Press designará el sucesor de Noyes. Este continuará como presidente de la Junta de directores del «Washington Star».

Rusia es la nación morosa del Comité de No Intervención

Pone pretexto para pagar lo que se le asignó. Ha sido aplazada la reunión que anunciaban para hoy

LONDRES, abril 25. (AP.) — El Comité de no intervención en la guerra civil española aplazó hoy su reunión.

Ocho de las nueve personas que se reunieron en la subcomisión acordaron el pago parcial de las cuotas que se han asignado a las naciones para cubrir los gastos del Comité, al objeto de que éste no tenga que declararse en quiebra.

Rusia se niega a pagar su cuota hasta que no entre en vigor el plan inglés para la retirada de los voluntarios extranjeros de España.

Las demás naciones acordaron pagar sus adeudos hasta el 8 de Diciembre de 1937 y dijeron sus delegados que consultarían a los gobiernos respectivos sobre el pago de los siguientes plazos.

Francis Hemming, secretario de la Junta de no intervención, anunció inmediatamete después que no llevaría a cabo, ahora por lo menos, la amenaza de suspender las operaciones de observación, de las cuales depende por entero el sistema de no intervención.

Incidente entre Rusia y Portugal en Londres

LONDRES, abril 25. (Havas). — En la sesión celebrada hoy por la Junta de Anti-Intervención estuvo a punto de plantearse un grave incidente entre el delegado de la Unión Soviética, Maisky, y el de Portugal, Monteiro, al explicar el primero las razones por las cuales el régimen de Moscou era contrario a continuar pagando la parte que le correspondía en los presupuestos destinados a la conservación y mantenimiento de la Junta.

Maisky, en justificación de la actitud de su gobierno, adujo:

«El 8 de marzo de 1937, la Junta de Anti-Intervención adoptó unánimemente el plan de vigilancia que contenía tres puntos esenciales: observadores en las fronteras terrestres, observadores sobre los barcos mercantes que se dirigiesen a España y guarda de las costas españolas por una escuadrilla. Como consecuencia del incidente del «Leipzig», los gobiernos de Italia y Alemania se retiraron de los servicios de vigilancia marítima. Pero el 16 de septiembre los gobiernos de la Gran Bretaña y Francia comunicaban a la comisión su resolución de continuar en los mismos. Por este hecho, sin embargo, cesaba el servicio de vigilancia, en la forma inicialmente acordada. El gobierno de la Unión Soviética consideraba que sin establecer el servicio como se había acordado, perdía toda su significación y valor. En consecuencia, con fecha 7 de octubre advertimos a la Junta que no continuaríamos el pago de nuestra parte, ya que el gobierno de Moscou dictaminaba que la vigilancia perdía su validez y utilidad y que, al mantenerse en tierra, sólo tenía ventajas para el generalísimo Franco. Esta resolución fué confirmada por mi gobierno en nota a la Comisión, fechada a 26 de octubre. En los siete meses que han transcurrido, todo lo que habíamos expresado se ha realizado. Continuamos, por tanto, en nuestra decisión de no hacer los pagos, puesto que la Junta de Anti-Intervención no ha pasado a ser otra cosa sino una farsa hipócrita que conviene sólo a los nacionalistas y a las potencias que pretenden ahogar a la República Española.»

El Sr. Monteiro, en nombre de Portugal, adujo entonces que esas afirmaciones del representante ruso sólo podían interpretarse en el sentido de que Rusia deseaba abandonar el plan, saliendo de la Junta de Anti-Intervención.

La discusión se apartó del punto inicial, tomando todo el aspecto de un debate político generalizado. Las potencias todas, salvo Rusia, acordaron pagar hasta el mes de diciembre, existiendo así una situación paradójica, puesto que es miembro de la Comisión un país que no paga la parte de los gastos que le corresponden.

De las 16 casas de madera destruídas por un incendio en el Cerro, cinco estaban ocupadas por familias pobres

La falta de agua para cumbatir el fuego obligó a los bomberos a colocar las mangueras en la Zanja Real. Las casas de enfrente fueron desalojadas. Sólo hubo un herido

En la calle de Santa Ana, entre las de Monasterio y Ayuntamiento, junto a la línea del Ferrocarril de Marianao, en el Cerro, fueron destruídas esta madrugada, diez y seis casas de madera, once de las cuales estaban clausuradas por orden de la Secretaría de Sanidad, debido a su mal estado.

A pesar de la orden de clausura, dormían en ellas algunos indigentes, y las cinco restantes eran habitadas por el procurador público José Honorio Andux, su esposa y seis hijos; Rosa Balcells, Ramón Cambral, con su esposa y su hija Concepción, y Juan Monserrat, con su esposa e hijos. Cuando se descubrió el incendio, que según los moradores, comenzó por una de las casas que dan al fondo de la ocupada por el señor Honorio, se solicitó el auxilio de la policía y de los bomberos, acudiendo los materiales del Cerro y Jesús del Monte, que no pudieron funcionar inmediatamente por la carencia de agua y hubo necesidad de enchufar una de las mangueras a la Zanja Real.

En breves minutos las llamas se propagaron a toda la manzana, no dando tiempo a que los inquilinos extrajesen sus pertenencias. Igualmente las casas que dan al frente de las destruídas, fueron alcanzadas por las llamas, quemándose los marcos de puertas de once casas. Los vecinos de estas últimas viviendas, que se encontraban como los demás, completamente dormidos, fueron despertados por los gritos de auxilio que lanzaban los primeros que vieron el incendio, pudiendo sacar sus muebles con el auxilio de la policía y los bomberos.

Cuando ya las casas habían sido casi reducidas a cenizas, llegó a los hidrantes el agua, momento que aprovecharon los bomberos para dar fin al fuego.

En el suceso resultó con asfixia el motorista Carlos Galán Labrador, de 28 años y vecino de Cerro y Santa Teresa, quien fué asistido en el Tercer Centro de Socorro.

Al lugar del hecho acudieron desde los primeros momentos el teniente coronel Antonio Brito, Segundo Jefe de la Policía; el comandante Vega, Inspector del Segundo Distrito; el jefe de la Policía Secreta, comandante Eugenio Menéndez; de la Policía Judicial señor Estévez Meymir, con los agentes Herrera y Espinosa, los vigilantes de Investigaciones 1157 y 1843 y el teniente Pedro Díaz, al mando de la Décima Estación, que fué quien inició las oportunas actuaciones.

La labor de los bomberos fué dirigida por el teniente coronel Lozano, Jefe de los mismos y sus sabalternos los capitanes Terán y Buch.

Según aparece de las declaraciones, tanto la propiedad destruída como las que fueron chamuscadas por el fuego son del señor José Jenaro Sánchez, acaudalado hombre de negocios de esta capital y vecino de Tulipán 4, estimándose las pérdidas en más de cinco mil pesos e ignorándose por el momento las causas del incendio.

Praga reconoce que Alemania no medió en Checoslovaquia

Trata de atraer al Tercer Reich a la alianza de las naciones del Danubio

PARIS, abril 25 (Havas).—El Ministro de Relaciones Exteriores de Checoeslovaquia, en declaraciones hechas en el día de hoy al corresponsal especial de la Petit Parisien, en Praga, declaró que la piedra angular de las relaciones entre Francia y aquel país es la actual alianza.

Dijo Krofta que Checoeslovaquia se había apresurado al reconocimiento del Imperio Italiano de Etiopía de acuerdo con París. Respecto a la amistad italo-checa, dijo que no se trata de hacer política antialemana, puesto que no se prestarían ni Roma ni Praga, a jugadas de esa naturaleza, sino más bien una política que atraiga al Tercer Reich a la colaboración con los países del Danubio, ahora que tras de la Anschluss hay que proceder urgentemente a la reorganización del equilibrio danubiano.

Agregó Krofta que se intenta formar un bloque de cooperación efectivo entre Francia, Italia, Alemania, Hungría, la Gran Bretaña y la Pequeña Entente, para garantizar la paz en el Danubio y por tanto, de la Europa Central.

Hablando de las relaciones con Alemania, manifestó el ministro que sean cuales fueran las complicaciones producidas en el orden interno de la nación por los Sudetes, hay que reconocer que jamás Alemania se ha inmiscuido en los problemas internos de Checoeslovaquia.

Terminó diciendo que también Checoesovaquia busca el perfeccionamiento de sus relaciones actuales de amistad con Polonia.

Un periódico vienés asegura que Checoeslovaquia, tal como está constituída, no puede durar otro año.

VIENA, abril 25. (AP).—El periódico conservador «Reichsposy» en un editorial que publica en la primera página dice que Checoeslovaquia tal como está constituída actualmente no puede durar otro año.

«El grado de sufrimiento de los alemanes en Checoeslovaquia ha llegado a su apogeo», dice el periódico.

«Hitler ha declarado que no desea tolerar más tiempo la situación en que se encuentran diez millones de alemanes fuera de las fronteras de Alemania.

Desde la liberación de Austria parece que el pánico se ha apoderado de los funcionarios de Praga. La verdadera razón de esto es que les acusa la conciencia».

Rendirán culto a la Macarena otra vez en su templo

El Instituto de España va a celebrar importantes actos de carácter cultural en Sevilla

SEVILLA, abril 25. (AP.) — El viernes próximo celebrará sesión el Instituto de España, a cuyo efecto ha llegado ya a esta ciudad el secretario de dicho organismo para organizarla.

Habrá tres sesiones en la Sala del Museo, bajo la presidencia del Ministro de Educación Nacional señor Sainz Rodríguez, la primera.

La segunda sesión se efectuará en conmemoración del segundo centenario de la fundación de la Academia de la Historia, haciendo su ingreso Pío Zabala, a quien contestará Antonio Ballesteros.

La última sesión se dedicará a Hispano-América.

En el cuarto día irán los académicos a Granada para cumplimentar al famoso compositor andaluz Falla.

Censo de la población de Sevilla

SEVILLA, abril 25. (AP.) — El último censo de la población de Sevilla ha dado por resultado 280,000 personas.

La Virgen de la Macarena ha sido trasladada a su iglesia

SEVILLA, abril 25. (AP.) — La Virgen de la Macarena ha sido trasladada desde el Hospital a la iglesia de la Universidad acompañada por un gentío inmenso.

La imagen se había quedado en el hospital el Viernes Santo en honor de los heridos, los cuales le hicieron una emocionante despedida, cantándole saetas.

LA PEQUEÑA HISTORIA.—Por Don Alejandro Lerroux. Léase en la página DIECISEIS

Asuntos que resolverá en su reunión de esta tarde el Consejo de Secretarios

Según las últimas noticias recogidas en Palacio, esta tarde, a las cuatro, se reunirá en sesión extraordinaria el Consejo de Secretarios para continuar el tratamiento de los asuntos de la junta anterior.

Estos corresponden a la subasta para el aprovisionamiento de agua a la Estación Naval de Guantánamo, la reforma del sistema tributario, especialmente en lo relativo al impuesto del uno y medio por ciento, y la reorganización de la inspección de los adeudos del Estado por el Departamento de Hacienda.

A ello se añadirán el estudio de la modificación del impuesto de utilidades sobre los ingenios y sobre el azúcar refino.

Respecto de esta cuestión informarán al Consejo los presidentes de la Asociación de Hacendados, de los Colonos y del Instituto Azucarero.

Se asegura que el Secretario de Comercio planteará en esta sesión el problema de la carne que vuelve a ser de extraordinaria actualidad.

EL EMBAJADOR DE CUBA ESTARA AUSENTE DE WASHINGTON ALGUNOS DIAS

WASHINGTON, abril 25. (AP).—El doctor Pedro Martínez Fraga, Embajador cubano, se propone partir el miércoles próximo para Nueva York.

En la Embajada de Cuba se dice que el viaje es de carácter particular y que el Embajador regresará a Washington el viernes.

EL PUERTO DE VALENCIA FUE BOMBARDEADO

Los aviones atacaron a varios barcos que desembarcaban las mercancías para el **Gobierno**

RESULTARON 50 MUERTOS Y 200 HERIDOS EN EL «RAID»

MADRID, abril 25. (AP).—Los aviones nacionalistas atacaron una posición de alta importancia militar, el puerto del Grao en Valencia, que fué sede del Gobierno marxista, matando a 50 personas e hiriendo a 200 que se encontraban prestando servicio al Gobierno izquierdista en uno de los más activos bombardeos de la guerra civil.

Tres barcos mercantes anclados en puerto fueron alcanzados por las bombas o por la metralla. Uno de los barcos, el «Stanlad», se está hundiendo y se cree que no podrá salvarse.

Un marinero del «Stanland» resultó herido y otros dos lo fueron a bordo del «Celtic Star».

El vapor «Isadora», de Belfast, fué alcanzado por una de las bombas cuando se hallaba fuera del puerto y tuvo que ser remolcado a los muelles donde se comenzó a hacer la descarga inmediatamente.

El «Celtic Star» y el «Stanland» presentan agujeros causados por la metralla de las bombas debajo de la línea de flotación.

El raid es el primero de consecuencias contra el puerto de esta ciudad desde el mes de enero. Ocurrió de manera tan repentina que los que se encontraban en el muelle descargando material para el Gobierno rojo, no tuvieron tiempo de llegar a los refugios de concreto que existen en la bahía.

A la puesta del sol las brigadas de salvamento seguían escombreando las ruinas para extraer los cadáveres sepultados.

Un funcionario alemán, perteneciente al Comité de no Intervención, que se hallaba a bordo, resultó ileso.

La artillería nacionalista y roja sostuvieron hoy un duelo en el frente de Madrid, que fué de corta duración. Varios centenares de proyectiles nacionalistas cayeron en los barrios céntricos de esta capital, causando entre las tropas enemigas una veintena o más de muertos.

BOURG MADAME, Francia, abril 23. (AP).—Los aeroplanos nacionalistas volaron hoy sobre el valle de Cerdeña y especialmente sobre Puigcerdá, dejando caer millares de hojas sueltas en las cuales se invita a la población a rendirse o a morir.

Los milicianos que descienden por el valle para defender tres líneas de trincheras que existen al norte de la Seo de Urgel contra el avance nacionalista a lo largo de la frontera, rompieron centenares de hojas, pero muchos miles cayeron en manos de los aldeanos.

La Seo de Urgel está a 25 millas al sudoeste de Puigcerdá.

Tres aviones nacionalistas dejaron caer las hojas alrededor de Alp, base aérea marxista en el frente pirenaico, a cuatro millas al sudoeste de Puigcerdá.

Sevilla remitirá víveres a Madrid cuando se libere

Donado un bello estandarte a los nacionalistas. Tributo a S. Alvarez Quintero en Utrera

BURGOS, abril 25. (Havas.)—Los súbditos belgas, Spinet, Leysen, Goseries y Demnyck, entregaron hoy un precioso estandarte ricamente bordado con los colores nacionales españoles y con una bellísima imagen del Sagrado Corazón de Jesús en el centro, a las autoridades del gobierno nacional.

Sobre la imagen hay la siguiente leyenda: «Tú eres el signo de nuestra victoria.» Y a los pies se lee: «Sagrado Corazón de Jesús: salva a España».

En el reverso hay otra inscripción: «Dios y Patria».

El iniciador de esta idea fué Leysen, secundándole los demás que, como él, son sacerdotes.

El estandarte estuvo expuesto durante varios días en Bruselas.

Actos en memoria de Serafín Alvarez Quintero

UTRERA, España, abril 25. (Havas.)—Se ha celebrado en esta población, en donde nacieron los hermanos Quintero, un acto fúnebre en memoria de Serafín Alvarez Quintero, que acaba de fallecer en Madrid. En la casa solariega se efectuó una velada.

Se proyecta erigir una estatua aquí a los famosos comediógrafos.

Mil fanegas de aceituna para Madrid y Valencia, cuando sean libertadas

BURGOS, abril 25. (Havas.)—Se comunica de Sevilla que los almacenistas de aceituna han donado mil fanegas, para cuando se efectúe la liberación de Madrid y Valencia.

Inaugurado el consejo de servicios de la Falange

BURGOS, abril 25. (Havas.)—Se inauguró hoy el primer consejo nacional de los Servicios Técnicos de la Falange Española, que durará siete días. Se desarrollarán en él temas que merezcan la aprobación previa del consejo y luego darán conferencias los ministros de Agricultura, Obras Públicas e Industria, así como los diferentes grupos de organización sindical.

No habrá votaciones ni discusión ni banquetes ni agasajos, tomándose todas las resoluciones por decisión de la jerarquía.

CONVOCADA LA CAMARA DE REPRESENTANTES PARA LAS DOS DE LA TARD

LA AUDIENCIA ORIENTAL ADMITIO NUEVE RECURSOS ELECTORALES ENTRE LOS NUMEROSOS PRESENTADOS

POLITICA y POLITICOS

UN SISTEMA FISCAL

El Gobierno parece que va, decididamente, a imponer una reforma tributaria de profundidad. Esta pretensión merece un caluroso aplauso al Honorable Presidente de la República que, ante las amenazas del déficit, da a entender que no es en la crisis económica, campaneada y exagerada, donde radica la causa. El déficit es anterior a este Gobierno y no obedece tanto a causa económica como tributaria. De ahí que el Presidente aborde un problema que ya debía estar hace muchos años resuelto: el de la falta de un sistema fiscal, y se determine a establecerlo. Y si se establece con algún atisbo técnico y con los ojos puestos en nuestras realidades psicológicas y de economía, deberemos al Gobierno del Coronel Laredo Bru una institución fundamental del Estado, sin la que ningún pueblo puede vivir: un régimen tributario congruente con su política y con su riqueza.

La Comisión del Ejecutivo que trabaja en la redacción del proyecto, ha de tener en cuenta una cosa demostrada: que las clases contribuyentes que constituyen un cuerpo de cobradores del Estado, intermediario entre el pueblo y el Tesoro, no niegan ni han negado jamás, su concurso para que la Nación vea cubiertas sus necesidades en la atención de los servicios públicos. No recordamos una sola ocasión en que las llamadas «clases vivas» se hayan quejado de los altos impuestos, sino de lo mal establecidos.

Con este antecedente, la Comisión hará bien poniendo en práctica la promesa que hizo el ilustre Presidente del Senado, doctor Guillermo Alonso Pujol, de consultar a las clases contribuyentes en la hora de las reformas.

Es político auscultar la opinión pública siempre que se hayan de producir alteraciones en las leyes o en las costumbres, y oír a los más afectados por sí, entre las naturales alegaciones del egoísmo, surgen algunas sabias, elevadas y patrióticas, cosa que puede ocurrir; y en materia económica o fiscal, como se trata de ciencias ya harto estudiadas, dentro y fuera de casa, y en las que la experiencia nos ha dejado buen caudal de enseñanzas, no está demás oír a los interesados, a los experimentados y a los expertos, sobre todo si por delante llevan la garantía de no oponerse a que el Estado adquiera los medios que precisa para cubrir sus servicios, sino que, por el contrario, se ofrecen a satisfacer cuanto sea necesario en tanto la riqueza nacional lo consienta.

Las clases económicas, contribuyentes o «vivas», jamás se han negado a cubrir los presupuestos nacionales, y pueden dar el previo aval de que los cubrirán, porque saben que las fuentes de producción del país dan, muy con creces, sobrado a tales fines. Cuba no ha llegado, ni con mucho, a sufrir los terribles gravámenes de otras naciones que se agotan y desangran en gastos crecientes e improductivos para garantía de su seguridad. En nuestra nación, lo impuesto no es mucho; son muchos los impuestos; y establecidos tan sin regla ni orientación, tan sin régimen ni sujeción a mecanismos técnicos que constituyen un estorbo para la producción y, sobre este terrible daño, dejan correr, por sus resquicios, lo más y mejor de las fuentes de rendimiento.

Nosotros aconsejaríamos a los señores Comisionados que trataran de simplificar el problema anulando impuestos y congregándolos en una contribución indirecta. Los establecidos a base de sellos, desde luego deben desaparecer porque, sobre resultar onerosísimos, constituyen una tentadora invitación a la ocultación y, por ende, al soborno. Son impuestos odiosos al comerciante honrado, que sufre sus molestias, y gratísimos al deshonesto que halla medio fácil de eludirlos. Corrompen la Administración y no llenan los fines de recaudación que se persiguen.

Las tributaciones ideales son las indirectas y que no necesitan ulterior comprobación.

Quítense al Comercio y a la Industria las mayores molestias posibles; dense facilidades al capital inversionista para su actividad, pero establézcanse impuestos fuertes a sus utilidades sobre un interés razonable; ayúdese al capital de trabajo (y a las personas que lo manejan) y recárguese al usurario; aliéntense las construcciones con exenciones de impuestos a la renta limitada al interés racional y recárguese el exceso fuertemente; establézcase el impuesto progresivo sobre los altos ingresos...

El mundo todo, sin excepción, más o menos radicalmente, se orienta en el mismo sentido tributario, de mejor distribución de la riqueza y mayor oposición a los grandes conciertos capitalistas.

Hay que hilar muy delgado en este asunto porque se necesita fomentar el pequeño capital, pero no ahuyentar ninguno; ofrecer a todos, grandes y chicos, atracciones para la inversión (y perseguir el estancamiento o la usura, al par que impedir las ganancias inmorales, haciéndolas ilegales. El Capital es insaciable, pero atado corto se satisface con ganancias lógicas. Y, en cambio, al pequeño capital, el que sólo produce ayudado por el esfuerzo personal, hay que abrirle todos los caminos.

Esto es lo moderno, lo científico, lo revolucionario y lo que conviene en materia fiscal relacionada con la económica.

Y esto, establecido en Cuba, daría doble de lo que ahora se cobra por contribuciones.

Y permitiría dar trabajo a todos los inspectores, oficinistas y empleados que habría que cesantear y, con ellos, a tantos como agonizan en una eterna aspiración al puesto público.

O sea: que las tres cuartas partes del presupuesto actual, improductivo, se invertirían en reproducir, con algo más que recaudaría; y las obras reproductivas, en producción, darían para ir multiplicando los impuestos, el trabajo y la riqueza.

Síntesis: que un buen sistema fiscal solucionaría la crisis económica, del trabajo y del espíritu.

JOAQUIN ARISTIGUETA

El exceso de ácido úrico en la sangre provoca terribles accidentes, entre los cuales son los más frecuentes: el reumatismo, la gota, las arenillas, los cólicos nefríticos, la arterioesclerosis, etc.

Para hacer **desaparecer** el ácido úrico, ningún remedio tiene tanto valor como

LA PIPERAZINA MIDY

el disolvente **más poderoso** del ácido úrico.

Imitada con frecuencia, pero jamás igualada

De venta en todas las Farmacias y Droguerías
LABORATORIOS MIDY, 67, AV. DE WAGRAM, PARIS-17e

¿POR QUE NO HABRIA DE CULTIVARSE EL FONDO DEL MAR COMO SE CULTIVA LA TIERRA?

Por el Dr. JULIO CANTALA

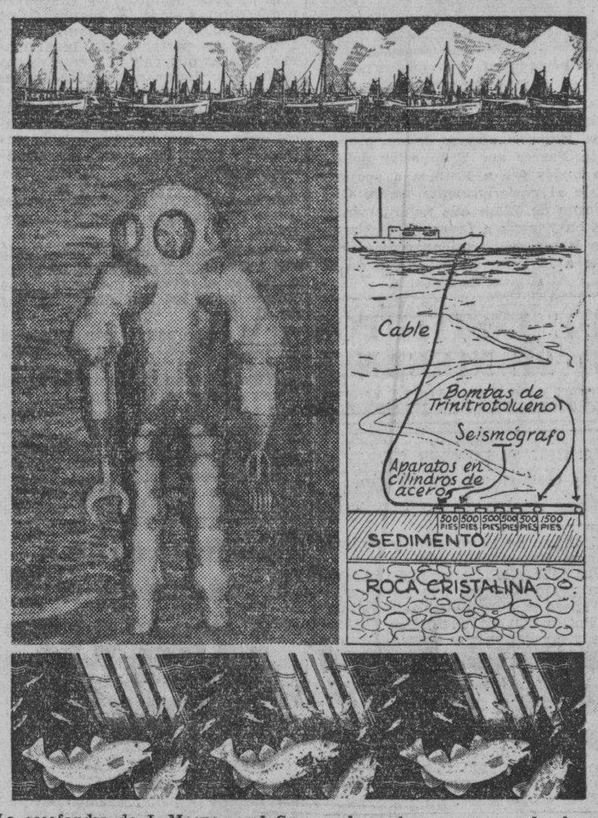

La escafandra de J. Mooney and Co., con la cual se espera que los buzos llegarán a enormes profundidades. El cable sonda con explosivos del profesor Ewing para analizar las capas terrestres que están en el fondo del mar.

Si Inglaterra sufriera un bloqueo inquebrantable de sus costas, las Islas Británicas no podrían vivir más de 90 días de los productos almacenados en su territorio. Los recursos agrícolas nacidos de su suelo, ni siquiera alcanzarían a alimentar el Ejército y la Marina. El Imperio Británico bajo el aislamiento de una flota de submarinos, pereceria de hambre en corto tiempo. Este problema ya lo conocía el Almirante alemán Von Tirpitz, y por eso en sus «Memorias de la Guerra Mundial» recuerda sus afanes ante el Kaiser a fin de hacerle abandonar las campañas militares y concentrar todas las energías alemanas hacia la guerra submarina.

Este obstáculo también lo conoce Inglaterra, pero los ingleses miran hacia el mar al fin de resolver este problema y así como los Oceanos han dado al Imperio Británico todos los poderes, las aguas también le darán todos los recursos para luchar en contra de la famina. La «Agricultura Acuática» es una ciencia que recién comienza a desarrollarse en Britania. Los ingleses saben muy bien que la «flora» de sus mares es superior a la que poseen las tierras que están bajo su dominio. El escritor austriaco Herbert Brinken, publica en el «Neues Taglatt» de Viena un trabajo en el que describe los experimentos que se están realizando en diferentes partes de la costa inglesa al objeto de explotar las plantas que viven en el fondo del agua.

«Entre los pueblos de Llansantffrad y Llanrhystyd en Gales hay una ensenada titulada la Bahía de Cardigan. Allí —dice Brinken— hay un laboratorio sostenido por la Universidad de Aberystwyth, en donde un especialista en flora marina, llamado Mr. Rogers, trabaja en la recolección y análisis de estas plantas que viven en el mar. Hasta ahora han podido ser obtenidas 53 especies, y una infinidad de cuerpos químicos, entre los cuales 18 nuevos productos farmacéuticos que están en proceso de experimentación. En ese laboratorio se ha construído una especie de «Segadora Submarina» cuyo objeto es recolectar a diferentes profundidades las plantas que nacen en el fondo del océano. Es una Draga con un dispositivo de cuchillas que extrae de las profundidades las más exóticas plantas y las deposita en unas barcazas colocadas a los costados de la máquina. Al mismo tiempo Mr. Rogers trabaja en la parte química del problema aplicado a la alimentación. Ya existe una verdadera Dietética de los productos submarinos y una cartilla que instruye el condimento de estos productos y explica el valor nutritivo de ellos. En este laboratorio se ha demostrado que estas plantas son más sabrosas que las terrestres y poseen un valor nutritico más fuerte. Los ensayos han demostrado que la flora de las costas inglesas posee grandes cantidades de vitaminas, hierro, iodo y maganeso».

Según explica Brinken, durante su visita fué invitado a probar varios de estos nuevos alimentos, y llamó su atención una mermelada hecha con una pulpa obtenida de una alga que nace a unas cinco millas de la costa. También exprimentó en el nuevo menú, unas mezclas hechas a base de plantas marinas con semillas terrestres y harinas de maíz, que, al parecer, satisfacían aún al más exigente degustador. En otro laboratorio dependiente de la Estación Experimental, vió muchas de esas plantas desecadas y transformadas en exóticas «filaturas» que dan telas raras, pero de indiscutible fortaleza y duración que se utilizan como materiales impermeables y para fabricación de las máscaras contra gases asfixiantes.

Quizá por lo intranquila que es la vida en la tierra, el hombre científico se orienta en estos días en pos de las riquezas del mar. El famoso profesor Augusto Picard conquistador de la «estratósfera» anunció el 17 del pasado mes de Marzo que prepara para dentro de seis meses una exploración a través del fondo de los mares. Su viaje será bajo una profundidad de 4.000 metros (13.210 pies) en algunos lugares vecinos a las costas de las Islas Canarias. Su compañero de exploración es un conocido biólogo, cuyo nombre Piccard todavía no ha hecho público. Como medio de sumersión, empleará una «góndola» parecida a la última que usó en sus exploraciones atmosféricas, y el ascenso y descenso dentro de las aguas será promovido por el lastre que lleven los exploradores. La góndola estará libre, sin ningún cable que la una al «buque madre» y en su interior llevará productores de oxígeno y electricidad que han de servir de arma de defensa si algún «monstruo» se intenta acercar a los navegantes. La «góndola» se moverá por la fuerza de las corrientes submarinas (como el globo se mueve por las corrientes atmosféricas) y un fuerte reflector eléctrico hará a los exploradores descubrir los misterios de esas profundidades superiores a 13.000 pies. Quizá Piccard sobrepase a la hazaña de los americanos William Beebe y Otis Barton quienes, en Agosto 15 del año 1934, descendieron en las costas de Bermuda hasta 3.028 pies.

Sin duda que el porvenir de la humanidad está en las aguas y el estudio «anatómico» nos revelará muchos misterios científicos que todavía no podemos explicar. El Océano Atlántico es un «organismo monstruo» con un corazón enorme que le da vida, y que se llama la «Corriente del Golfo» y un ambiente (especie de sangre o linfa) en el que viven millones de seres. Tal es la concepción sobre este mar del profesor Le Danois, Director de la Oficina Científica de las Pescaderías de Francia. Estos famosos oceanógrafos, ha compuesto una serie de mapas en los que constan las temperaturas de las diferentes partes del Atlántico con la fauna que poseen, según los cambios atmósfericos. En estas cartas están las zonas frías en donde vive el arenque, que recuerdan a los mapas antropológicos que definen la localidad de los animales. También se consultan las aguas heladas en donde reina el bacalao y la trayectoria de este animal, buscando más tarde atmósferas líquidas más calientes como hacen las aves emigratorias que se mueven del Canadá al Golfo de Méjico. Con estos mapas, los bretones y normandos salen con sus goletas hacia regiones donde con seguridad han de encontrar ricas fuentes para su industria pesquera. Para el profesor Le Danois, el Atlántico tiene como fuente de energía térmica, la corriente del Golfo que «más bien que una corriente es un órgano que se expande y se encoge» originando con estos cambios varias temperaturas, y por consecuencia catástrofes y evoluciones en los animales marinos y en las plantas terrestres que viven en las costas. Esta corriente tiene un «alma» o un «núcleo» que es el «Mar del Sargazo» de 800 millas de diámetro, origen de todos los cambios térmicos de las aguas y que sufre un ciclo formado por cambios que producen lluvias, terremotos, catástrofes, inundaciones o tiempo cálido, lluvias tonificadoras, cielo despejado y climas benéficos. Y el profesor francés atribuye a la acción de la Luna y Júpiter sobre el «Sargazo» cambios en la Corriente del Golfo, y de aquí se derivan los siete años de hambre y abundancia de la Biblia, las sequías de Africa, las «faminas» de la India, la escasez o abundancia de los animales de piel fina en la Bahía de Hudson, la aparición catastrófica de gigantescos «icebergs» sobre el Atlántico...

Pero, el fondo del mar es todavía un misterio. Los geólogos han perforado la corteza de la Tierra hasta 12.800 metros de profundidad, han tomado temperaturas a 9.000 pies de nuestro suelo, sin embargo en el fondo de los mares subsiste una alfombra que está casi inexplorada. El día 5 del pasado mes de Enero, el Dr. Mauricio Eeing, profesor de Física en la «Lehigh University» (Pennsylvania) dió a conocer un nuevo método para analizar las capas de la corteza terrestre que está en el fondo de los océanos. Consiste en un «cable-sonda» en cuya extremidad se colocan 20 kilos de dinamita que tocan en el fondo del mar. Cada 500 pies, el cable tiene los aparatos llamados «sismógrafos» que sirven para registrar las ondas vibratorias que se producen en los terremotos. El cable, lógicamente, finaliza en un buque que a la vez que sostiene el citado cable, da la chispa que hace estallar al explosivo. Y así como los geólogos y mineros pueden analizar las capas de tierra según dejen pasar con mayor o menor facilidad las vibraciones de una explosión, los «sismógrafos» colocados a lo largo del cable, registran el movimiento de las ondas originadas por la explosión de la TNT. Si las ondas no retroceden y pasan a través del suelo del mar, quiere decir que hay tal o cual tipo de roca, y si por el contrario vuelven hacia atrás, supone que en el fondo del océano hay cieno. Claro que el complemento de este análisis tiene que ser el aparato de sumersión del buzo, sea de tipo de campana, o del llamado «escafandra». El aparato más perfecto es el que ha presentado el día 2 de abril ante la sociedad Consolidated Underseas Corporation, de Brooklyn el constructor de escafandras J. Mooney and Co. Se trata de una coraza metálica de 800 libras de peso de un fuerte metal que soporta las presiones del agua. Dentro de la escafandra existe un productor de oxígeno que produce gas suficiente para que una persona permanezca tres horas bajo el agua con un aparato de radio y la luz. Al decir del constructor, con esta escafandra el hombre alcanzará profundidades increíbles, y podrá permanecer largo tiempo bajo las enormes presiones acuáticas.

El método del «sismógrafo» unido a esta nueva coraza, podrá confirmar las teorías del citado doctor Eeing, que sostienen la existencia en el fondo del Atlántico de una cadena de montañas en donde estuvo situado un «Continente Perdido» (otra Atlántida) llamado «El Appalachian».

«Cómprese usted un terreno en el fondo del mar y encontrará una fortuna»... Es lo que intenta comercialmente la famosa casa inglesa «The Seas Charts and Plans Co», editores de los más variados mapas de la vida marina. Pero además esta corporación tiene en su «stock» mapas minuciosos de los lugares en donde en tiempos pasados se hundieron buques cargados de enormes tesoros. Y así cualquiera puede adquirir la situación geográfica de la famosa fragata española «Don Pedro de Alcántara» hundida en las costas de Venezuela en el año 1812 con un cargamento de cuatro millones de dollars en barras de oro. O la localidad del bergantín inglés «El Húsar» sumergido en el año 1872 en la Costa de Oro africana, guardando en su quilla una fortuna de tres millones de libras. Quizá más poético, una exploración en las costas de Terranova, a fin de reflotar la fragata francesa «Gloire», cargada de oro y plata. O al velero holandés «Wilhelmina» desaparecido en el 1737 o al inglés «Islander» en el Golfo de Méjico, o al «Henry» cargado de lingotes y desaparecido en la Bahía de Vizcaya... Estos y otros muchos tesoros, están a la venta en esa exótica casa londinense. Una escafandra, un sismógrafo y un buque son los tres elementos que se necesitan para iniciar la epopeya del fondo del mar...

Nueve mataderos clausurados

En comunicación dirigida al Director del ramo, el Jefe Local de Santa Cruz del Sur da cuenta de haber clausurado nueve de los 16 mataderos que venían funcionando en el término, por no reunir ninguno de los requisitos que señalan los reglamentos vigentes para esa clase de industrias.

Habilitada una sala para infecciosos

El Supervisor Técnico-Administrativo del Hospital Civil de Guantánamo ha informado que ha quedado habilitada la Sala Guiteras para los casos de enfermedades infecciosas exclusivamente. Como publicamos hace unos días, el citado Supervisor tiene conocimiento, oficialmente, de la existencia de doce casos de Fiebre Tifoidea.

MOVIMIENTO POLITICO

SANTIAGO DE CUBA, 25 abril (10 P. M., vía Teleradio).—La Audiencia de esta Provincia ha trabajado todo el día estudiando los recursos electorales, declarando sin lugar los siguientes: Felipe Puente, contra nulidad del Término de Gibara, con un voto particular del Magistrado doctor Aguilar, Mario Fuente Aüuilera, contra un colegio de Yateras.

Leopldo Ariza, Rafael Díaz y Librado Parra, pidiendo nulidad de varios colegios de Palma Soriano.

Leopoldo Ariza, Rafael Díaz Balart y Librado Parra, solicitando nulidad de los colegios de Tunas.

Mario Fuentes Aguilera, contra un colegio de Guantánamo.

Mateo de las Heras, solicitando nulidad de varios colegios de Tunas.

Oscar Quiñones Tamayo, solicitando nulidad del Término de Gibara.

Leopoldo Ariza, Librado Parra y Díaz Balart, solicitando nulidades de Palma, de Guantánamo y Tunas.

Mateo de las Heras, contra los acuerdos de la Junta Provincial.

Librado Parra, Leopoldo Ariza, contra nulidades de quince colegios de Bayamo.

Facundo Izquierdo contra elecciones en varios colegios de San Luis.

Leopoldo Ariza, Librado Parra y Díaz Balart, nulidades de colegios de Yateras.

Mateo de las Heras, contra un colegio de Tunas.

Total de recursos declarados sin lugar hasta ahora catorce.

Recursos aceptados y con señalamiento

Fueron aceptados por la Audiencia los siguientes recursos:

De Felipe Puente, contra anulación de diez y seis colegios de Bayamo; señalada la vista para el día cinco de mayo.

Señalada para el día cuatro de mayo, la vista de recursos de F. Puente contra nulidad de cuatro colegios en Alto Songo.

Del propio Felipe Puente pidiendo nulidad de todos los colegios de Sagua de Tánamo. Tres de mayo.

Manuel Fernández contra nulidades de la Junta resueltas en dos colegios de Palma Soriano. Señalada la vista para el treinta de abril.

Manuel Fernández contra nulidades de la Junta en el colegio de Cambute.

Señalamiento para el día cuatro de mayo.

Luis Grau Agüero, contra acuerdo de la Junta que anuló colegios de Campechuela.

Pedro Belón, contra acuerdo de la Junta que anuló tres colegios de Yateras.

Alberto González Parra, contra acuerdo de la Junta, día tres de mayo sobre trece colegios de Guantánamo.

Felipe Puente, contra acuerdo de la Junta que anuló nueve colegios en Palma, cuatro de mayo.

Total de recursos aceptados hasta ahora, nueve.

Faltan ocho recursos por revisar.

GARCIA, Corresponsal.

Bisma-Rex ES UN PRODUCTO Rexall PARA ENFERMOS DEL ESTOMAGO

TAMBIÉN EN LA RADIO DISCUTEN EL TEMA:

BETTY MIDDLETON LE PREGUNTA A RAY WINTERS, EL ANUNCIADOR:

—¿SON LOS "CAMEL" REALMENTE DISTINTOS DE LOS DEMÁS CIGARRILLOS?...

CUANDO RAY WINTERS terminó su labor (arriba) había completado un día de trabajo intenso. Ray había cavilado mucho sobre que cigarrillo era el que más le convenía, dado el trabajo consumidor de energía nerviosa que realiza. Los "Camel", en su opinión, son distintos a otros cigarrillos.—Los "Camel" me sientan,—dice.—En los diez años que hace que los fumo, nunca he notado que perjudicaran mi garganta. Ni tampoco me alteran los nervios. Ese es el mejor encomio que se puede hacer de la suavidad de los "Camel".

Y muchos millones de otros fumadores encuentran tambien en los "Camel" lo que desean.

MÁS y más fumadores de experiencia, llegan cada día a la siguiente conclusión:—"Camel" es el cigarrillo que me sienta bien. Si usted no los fuma todavía, pruébelos y vea la diferencia que existe entre los "Camel" y otros cigarrillos. Conozca el goce que proporciona el mejor tabaco del "Camel".

• • •

LOS BOLOS son uno de los pasatiempos de Ray Winters y los juega muy bien.—Yo soy uno—dice—de los que aprecio lo que valen los "Camel" cuando estoy cansado de jugar. Francamente, me reviven.

LA GENTE SABE APRECIAR EL TABACO CARO QUE SE USA EN LOS "CAMEL"

SON LOS CIGARRILLOS QUE MAS SE VENDEN EN EL MUNDO

Una calidad incomparable de mejores, MAS COSTOSOS TABACOS, tanto turcos como norteamericanos.

PRECIO 20 POR 25c

DISTRIBUIDORES:
ROBERTS AND COMPANY
HABANA

Copyright, U. S. A., R. J. Reynolds Tobacco Company, Winston-Salem, Carolina del Norte, E. U. A.

UN FUMADOR LE DICE A OTRO:

—LOS "CAMEL" ME CAEN BIEN

—La mayoria de los cosecheros de tabaco favorecemos a los "Camel" porque sabemos que se hacen con tabacos escogidos

—DICEN LOS COSECHEROS DE TABACO

—El favorito de los cosecheros de tabaco—dice Vault Snowden, veterano entre ellos—es el "Camel", que no compra CUALQUIER tabaco, sino EL MEJOR tabaco. El comprador de "Camel" adquirió lo mejor de mi última cosecha. En cuanto a mí, he fumado "Camel" desde hace 19 años.

B. F. Bivins, otro cosechero de tabaco con experiencia, sabe cual es la marca de cigarrillos que paga más por los mejores tabacos. Dice:—El "Camel" obtiene los mejores grados. De mi propia cosecha del año pasado compraron lo mejor. Y otros cosecheros pueden decir lo mismo. Seguro, fumo "Camel".

Ha cosechado tabaco durante diez años, y dice:—Estoy capacitado para saber cual tabaco es el mejor entre los que usan las distintas marcas de cigarrillos. James Graves, otro bien conocido cosechero, añade:—La mayoría de los cosecheros de aquí, incluso yo mismo, vendimos lo mejor de nuestras cosechas a la gente del "Camel". Como se lo que es tabaco, por eso fumo "Camel".

✝

R. I. P.

PRIMER ANIVERSARIO
LA SEÑORA

Martina de Frutos de Villanueva

QUE FALLECIO EN LA HABANA EL DIA 25 DE ABRIL DE 1937

Su esposo, hijos y demás familiares, ruegan a las personas de su amistad se sirvan concurrir a las honras fúnebres que por su eterno descanso se celebrarán mañana, día 27, a las nueve a. m., en la iglesia de San Francisco de Asís, Cuba esquina a Amargura.

La Habana, abril 26 de 1938.

ANTONIO VILLANUEVA Y RIVERO

M.E.C.D. 2016

PRORROGA EL SENADO HASTA 120 DIAS EL PLAZO PARA LA ENTREGA DE LOS BONOS DE OBRAS PUBLICAS

SE ESTUDIA POR AGRICULTURA LA APROBACION DE UNA LEY DE COORDINACION DEL CAFE

Técnicos del Departamento levantarán el edificio y escogerán los terrenos para la Estación Experimental de ese grano, la que ha de instalarse en Palma Soriano. Semillas de arroz. Marcas

Después de celebrar una extensa conferencia con el Secretario de Agricultura, ingeniero López Castro, los señores López del Río y Armenteros, Administrador y letrado consultor, respectivamente, del Instituto Cubano de Estabilización del Café, se nos informa que los expertos de ambas oficinas están preparando las bases para una Ley de Coordinación del Café, que será elevada al Congreso en un Mensaje Presidencial y en la que se fijarán las bases equitativas del desarrollo de la industria.

Igualmente se nos dice que el Secretario ha dispuesto la salida de técnicos para Oriente con el fin de que actúe en todo lo concerniente a la instalación de la Estación Experimental del Café que ha de levantarse en Palma Soriano, dirigidas las obras por agrimensores y arquitectos y por los agrónomos la parte relacionada con el trazado y preparación de los terrenos.

Finalmente se nos comunica que se hacen gestiones para la celebración de una próxima Conferencia Interamericana del Café, en la ciudad de Washington en la que se ha de regular la situación mundial,procurándose un entendimiento con los dos grandes países productores de café.

Semillas de arroz a 30 Delegaciones

Próximamente han de distribuirse por la Secretaría de Agricultura 1,000 quintales de semillas de arroz llegados hace pocos días al puerto de La Habana, con los que se darán facilidades a los campesinos pobres para solucionar aunque sea en parte, la difícil situación económica por que atraviesan durante el tiempo muerto.

El primer reparto fué de 1,450 quintales de semillas; más tarde, 500 que se remitieron a los Inspectores Municipales de Agricultura para su distribución, y entre particulares que los solicitaron se hizo un reparto de 300 quintales más, que hacen un total de 3,000.

A las Delegaciones de Colonos que a continuación se expresan, se han enviado 70,160 libras de semillas de arroz para su distribución entre los colonos: Providencia, Adela, Amazonas, Constancia, de Encrucijada; Constancia, de Abreus; Narcisa, Natividad, Nela ,Portugalete, Resolución, San Agustín, de Lajas, San Agustín, de Remedios; San José, Santa Isabel, Sta. María, Tuinicú, La Vega, Victoria, Washington, Zaza, Covadonga, Perseverancia, Agramonte, Céspedes, Cunagua, Florida, Jatibonico, Lugareño, Pilar y Punta Alegre.

Terminan la zafra 127 ingenios

Hasta última hora de ayer habían terminado sus labores durante la presente zafra 127 ingenios, siendo el último el San Ramón, ubicado en la provincia de Pinar del Río. Quedan moliendo, aún, 31 centrales.

Títulos expedidos

El Subsecretario de Agricultura, Dr. Gustavo E. Perea, ha firmado los siguientes títulos de marcar ganado expedidos por el Negociado del Registro Pecuario y Marcas de Ganado:

A los señres José María García y Sancio, de la provincia de Matanzas. Andrés Mesa Santos, Rosa Reyes de Suárez, Eustaquio Núñez, Dionisio Pelayo Maza, Bernabé Chávez, Manuel Fernández, Cándido Díaz Ramos, de la provincia de Santa Clara. Andrés Bisbal Pacheco, Florinda Galban de Carmenates, Susana Rodríguez, Antonio y Miguel Jaume Varrell,, Natividad López, de la provincia de Camagüey. Manuel García, José González, José Cordovis, Encarnación Rodríguez, Rubén Núñez, de la provincia de Oriente.

Solicitudes de marcas de ganado

Han solicitado marcas como ganaderos mayores los señores Ricardo García, Cruz Cobo Rivero, José González Muñiz, Juan del Rosal, Arturo Weis, y como ganaderos menores Andrés Pita, Avelino González, Félix Zúñiga, Lorenzo Barrionuevo, Jacinto Pérez González, Daniel Delgado, Amado Lebroc, Justo Pérez Cuba, Juan Diez Rodríguez, Abelardo Esquet, José Julián Sánchez, Máximo García, Antonio López, Pedro Rebollido, Cándido Infante, Antonio Perez, Gloria Téllez y Eugenio García Cabrera.

ARMONIAS

UNA POLEMICA DE ALTURA

DECIAMOS ayer que tiene positivo interés sociológico el incidente que me ganó la amistad de los Padres Paúles del Convento de la Merced y me valió su protección como joven arquitecto.

De nuevo tengo que nombrar al pintor Pastor Argudín y Pedroso. El fué el «promotor» de esta amistad como lo había sido en la de Jorge Mañach, más tarde en la del doctor Miguel Angel Campa y, hace pocos días, la del señor Enrique J. Conill.

Argudín es, entre los artistas que trabajaron pensionados por el Estado cubano, uno de los que mejor cumplieron su obligación de enviar periódicamente a Cuba obras hechas por ellos en el extranjero capaces de demostrar su aprovechamiento, y el deber de celebrar dentro y fuera de Cuba exposiciones de sus trabajos.

Era el año 1922, o acaso el 23, y Argudín regresaba a la Habana, creo que por primera vez.

En otros tiempos, cuando era un muchacho y no obstante su corta edad era ya un experto en el arte bien difícil de la decoración interior, en la maravillosa imitación de jaspes, mármoles y maderas, en la pintura de figuras y paisajes, él había colaborado en la opulenta decoración interior de la Iglesia de la Merced.

Uno de los padres de la comunidad, Cipriano Izurriaga, de venerada memoria por la bondad de su carácter y de sus obras caritativas, se interesó por aquel muchacho, por aquel negrito fino y bien educado que era un artista precoz. Lo protegió y ayudó en cuánto pudo, y mantuvo su amistad con él aún cuando éste viviera en Europa merced a la beca de estudios que había ganado en reñidas oposiciones y venciendo obstáculos poderosos y muy ajenos a la cuestión artística.

Al retornar Argudín a la patria con su primera cosecha de cuadros, fué su primer visita para su antigua casa espiritual, el Convento de la Merced, y para su antiguo protector, el Padre Izurriaga. Iba a exponer en la Habana sus dibujos y pinturas.

Por aquel entonces era Superior de los Paúles el R. P. José Alvarez, un sacerdote con vasta cultura, de temperamento ejecutivo, de espíritu analítico, muy interesado por las cosas de Cuba y muy aficionado a la antropología y la sociología.

Tenía que interesarle un sujeto como Pastor Argudín, negro cubano, artista notable, hombre autosuperado, graduado eminente de nuestra Academia de San Alejandro, becado que cursó nuevamente la carrrea de pintura en la Academia de San Fernando de Madrid y se graduó en ella con sobresalientes, que había ganado medalla de plata en una de las exposiciones oficiales madrileñas, que venía de París después de haber hecho largos estudios especiales en academias libres dirigidas por pintores célebres de Francia, y de haber expuesto allí con buen éxito. Un negro cubano que, en Madril y gracias a la amistad paternal del gran D. Rafael María de Labra, se había codeado con lo más granado de la intelectualidad, el arte y la sociedad española, y que por sus méritos personales había convertido en sendas amistades aquellas valiosas relaciones.

¿Cómo no discurrir el P. Alvarez Argudín sobre cosas de sociología y antropología? ¿Cómo no enfrascarse en la discusión de la vida del negro en Cuba y en Europa? ¿Cómo no polemizar sobre lo absoluto, lo congénito, lo innato en el negro y sobre lo que en él es relativo, adjetivo, cosa de educación y ambiente?

Argudín hablaba de los valores positivos de la raza negra en Cuba. Del regateo de oportunidades al hombre y la mujer de color. De cómo cundía la autosuperación entre nuestros negros. De las sorpresa que sentirían muchos blancos influyentes si observaran mejor a los negros, si fueran a indagar en el anonimato donde la tradición esclavista y las presiones económicas tienen relegado a lo mejor de esta raza, en donde, salvo raras excepciones, tienen que vivir el ambiente de la mediocridad o aún de las miserias seres de espíritu y cultura superiores que podrían ser más útiles a Cuba con sólo despejarles un poco el camino de las oportunidades. Argudín hablaba con plena convicción. ¡Si lo sabría él!

El P. Alvarez escuchaba con creciente interés, pero con visible escepticismo. El sabía que el negro es bueno, honrado, inteligente. Allí en la iglesia, en el convento, ¿no los trataba cotidianamente?

—Me duele lo que usted me cuenta, Argudín. Me duele como cristiano y como hombre humano. Conozco pocos negros como los que usted menciona. Y a esos, muy vagamente. Con franqueza: no creo probable que bajo esas «presiones» a que usted alude, haya negros tan superados como usted dice. Es probable que sus largos años de vida europea le hagan exagerar un poco el malestar de sus paisanos negros y sobreestimar otro poco sus adelantos.

—Yo quisiera equivocarme —añadía el sacerdote—, pero por lo mismo que no tildo de ineptitud congénita al negro en general, opino que el caso de usted, la notable superación de usted, es producto de su inmersión prolongada en un ambiente de tan alta y vieja cultura como el europeo. Esto me hace dudar que pueda lograrlo en tanta proporción el negro en Cuba, si valen las limitaciones que usted alega.

Una polémica de altura, a todas luces. Quedó convenido que Pastor Argudín le presentaría muy en breve a algunos negros autosuperados en la propia Cuba.

Uno de ellos sería el doctor Rafael Cuesta y Redón; otro, el coronel José Gálvez. Entre los «candidatos» estaba yo.

Pero hoy no tenemos espacio para más. Será mañana.

Gustavo E. URRUTIA.

ANIVERSARIO DE LA MUERTE DEL CORONEL JOSE ALVAREZ

Cumplense hoy cuatro años de la muerte del bien querido coronel del Ejército Libertador José Alvarez, conocido por «El Gallego Alvarez.» Cuatro años en el transcurso de los cuales sus numerosos amigos no han dejado de tenerlo presente, recordando sus grandes cualidades personales.

En el día de hoy, como en años anteriores, a las cinco de la tarde, en la Necrópolis de Colón, se efectuará un acto sencillo conmemorativo de su desaparición.

Santiaguito Alvarez, hijo del extinto, invita a sus amigos a que lo acompañen en la piadosa jornada.

Visitarán la cárcel de Guanabacoa los alumnos de Derecho

Recibirán clases objetivas sobre sistemas de prisiones. Han solicitado un indulto

Los alumnos de Derecho Civil del Seminario y Academia Penal habrán devisitar mañana, miércoles, la Cárcel de Mujeres de Guanabacoa con objeto de estudiar el sistema de prisiones y recibir clases objetivas del profesor doctor Guillermo Portela, decano de la facultad.

A las dos de la tarde saldrán del edificio «González Lanuza», en la Universidad.

Las labores de este Seminario, creado recientemente, vienen llamando poderosamente la atención, ya que los estudios de la asignatura de Penal, son confirmadas con prácticas.

Se proponen los matriculados en el Seminario-Academia de Penal, hacer un estudio a fondo del sistema de prisiones, a fin de proponer la reforma del mismo.

Hablará Gutiérrez en el «Lyceum» sobre medición mental

El doctor José Manuel Gutiérrez, secretario de la facultad de Educación, habrá de ofrecer hoy, en la sociedad femenina del «Lyceum», una conferencia sobre «La nueva escala de Terman para medir la inteligencia'.

La dirección del «Lyceum» lo ha invitado especialmente.

Es muy posible que el doctor Gutiérrez, profesor de Orientación y Mediciones Mentales, realice algunas demostraciones prácticas de estas mediciones.

Piden el indulto de un estudiante

Una comisión de estudiantes de la Universidad visitó al Rector, ingeniero José Manuel Cadenas, del cual solicitaron se interesara por el indulto del estudiante Ramón Portela González, condenado a seis meses por un tribunal de Urgencia, en Camagüey, por propaganda subversiva.

Integraban la comisión los alumnos Ovidio Cuervo, Oscar Rodríguez y Jorge Bacallao.

UN METODO ABSURDO QUE DEBE SER RECTIFICADO

Es evidente que el Estado debe aprovechar las oportunidades para obtener las economías necesarias e ineludibles. En todo presupuesto, más bien por rutina que por otra cosa, existen partidas que pueden aligerarse, sin que ello signifique dejar indotado un servicio. Tal es el caso a que nos hemos referido en diversas ocasiones sobre el sistema entronizado para la adquisición de los libros de texto.

Hemos afirmado—y demostrado con pruebas suficientes—que el actual sistema en esa materia tiene estos dos aspectos: perjuicio grave para el Tesoro y notoria generosidad para los suministradores, sin que esto envuelva una acusación para los actuales funcionarios que intervienen en la compra. Estos se limitan a continuar el camino trazado. Repiten el gesto rutinario y, acaso, son los primeros en reconocer que es el sistema defectuoso lo que es preciso rectificar en defensa del Estado.

Como hemos dicho, los libros de texto están excluidos de las obligaciones de la subasta por su característica de propiedad intelectual. Eso mismo sirve para fabricar el monopolio que ejercitan dos o tres impresores, primero en detrimento y desprecio de los propios autores, cuyos derechos son adquiridos a vil precio, y obligando luego al Estado a pagar una cantidad exorbitante por cada ejemplar.

El sistema es el siguiente: la Junta de Superintendentes aprueba determinados libros que serán de texto para las escuelas públicas. Luego de aprobados, son adquiridos por la Secretaría de Educación de los impresores que representan a los autores. El precio de compra para el Departamento es el mismo que se señala para la venta al detall, no obstante que el Estado adquiere miles de ejemplares.

Bastará un ejemplo: del Libro Primero de Lectura por Cano, fueron adquiridos por el Estado veinte mil ejemplares. Precio de la unidad: seesnta centavos. Total de la compra: doce mil pesos.

Este libro puede ser adquirido por cualquiera en una librería de tercera categoría al precio de sesenta centavos el ejemplar, no obstante las distintas operaciones comerciales que intervienen en el caso. El motivo es claro: la casa impresora, entidad mayoritaria, hace al librero—minorista—los descuentos usuales, los descuentos de legítima naturaleza que intervienen en toda compra en larga escala y que fluctúan entre el veinte y el cuarenta por ciento de modo que el librero pueda vender el ejemplar a sesenta centavos. La contradicción no puede ser más flagrante y, luego, más humillante para el Estado: a éste se le niegan los descuentos razonables que se ofrecen sin discusión a un librero de cuarta clase. He ahí la raíz del sistema, todo lo que hay en él de equivocado, de perjudicial y de injusto. Mantenerlo equivale, en estos momentos peculiares, a causar daños inmensos a la necesidad de establecer un sólido equilibrio presupuestal.

Pues bien: la reforma del sistema viene dictada por la lógica, y debe ser en esta forma: aprobado el libro de texto por la Junta de Superintendentes debe llegarse de inmediato a un acuerdo con los autores, mediante el pago por una vez de los derechos o el establecimiento de un módico «royalty» y ordenar después la impresión de los ejemplares que se necesiten. Si se tiene en cuenta que el costo de cada ejemplar de estos libros de texto es de diez centavos se comprenderá fácilmente el cuantioso ahorro que representaría para el Estado este método. Y sépase que el Estado no tiene el derecho de ser derrochador, sino por el contrario, de vigilar y cuidar celosamente de todas las erogaciones.

COMENZARON EN ALBANIA LAS FIESTAS MOTIVADAS POR LA BODA DEL REY

TIRANA, Albania, abril 25. (AP).—Albania comenzó hoy las festividades organizadas con motivo de la boda del Rey Ahmed Zog con la Condesa Geraldine Appomyi, que se celebrará el miércoles.

Esta capital se encuentra de fiestas en las que participan todos los vecinos, quienes manifiestan el júbilo que les produce la próxima unión del soberano.

Mientras el Rey y la que va a ser su esposa recibían a varios centenares de invitados en el Palacio, esta noche, miles de albaneses asistían a los fuegos artificiales y a los bailes organizados en las calles.

Un saludo de 21 cañonazos y una peregrinación a la tumba de la Reina madre en los alrededores de la ciudad fueron el comienzo de las ceremonias de hoy.

VELADA DE CINE EN LA HISPANO-CUBANA

Mañana, miércoles, a las nueve de la noche, se celebrará en el teatro «Prado» la segunda velada cinematográfica del mes de la prestigiosa Institución Hispano-Cubana de Cultura. En el programa figura la gran película biográfica sobre Lorenzino de Médicis, además de cintas cómicas y noticieras.

"No podrá peligrar la paz de América mientras se luche por conservar la estabilidad democrática".-P. M. Fraga

En el discurso que pronunció el Embajador de Cuba en la Pan American League de Miami, estudió detenidamente el sistema político, la práctica y la doctrina panamericanistas

El Negociado de Prensa de la Secretaría de Estado hubo de facilitarnos ayer los más importantes párrafos del discurso pronunciado por el Embajador de Cuba en Washington, doctor Pedro Martínez Fraga, ante la Pan American League en Miami, en celebración del Día Panamericano.

En dicho discurso, el Embajador Martínez Fraga se refirió extensamente al sistema político, la doctrina y la práctica de lo que es llamado panamericanismo.

Entre otros conceptos, expresó el diplomático cubano:

«Las ideas generosas de Bolívar casi olvidadas después del fracaso de su Congreso de Panamá de 1826, fueron tentativamente resucitadas en 1881 por el entonces Secretario de Estado de los Estados Unidos, Mr. James G. Blaine. Las aspiraciones e ideales del Nuevo Mundo se concretaron en feliz realidad con la inauguración, en 1889, de la Primera Conferencia Panamericana de Washington. A ese primer tímido paso sucedieron otros más efectivos en las Conferencias de Ciudad México, Río de Janeiro, Buenos Aires, Santiago de Chile, y la Habana en 1902, 1906, 1910, 1923 y 1928 respectivamente. La Conferencia de la Habana—ya la fecha de su celebración indica mucho—puso término a la fase experimental del verdadero panamericanismo y abrió, sin limitaciones, las posibilidades de que no pocos obstáculos creados por situaciones irregulares, muchas de ellas históricas, entre los Estados Unidos y otras Repúblicas americanas, desaparecieran para siempre y, con ellos, se destruyeran o redujeran las tres barreras que, con tanta exactitud, ha analizado en su gran discurso de 14 de marzo de 1935, mi eminente y querido amigo el Honorable Summer Welles, Subsecretario de Estado de los Estados Unidos; la barrera de suspición, la barrera económica y la que resulta del idioma y de las diferencias culturales».

«Abrió dicha Conferencia la época presente del Panamericanismo y fué seguida por manifestaciones revolucionarias que, en definitiva, no eran sino la lógica y honrada aplicación del nuevo orden internacional del Hemisferio Occidental.

Fué la primera el nuevo tratado de Relaciones celebrado por Cuba y los Estados Unidos el 29 de mayo de 1934, que consagrando la entera independencia de la Isla-República pone término voluntario y definitivo al derecho de este país de intervenir en Cuba en los casos establecidos por la llamada Enmienda Platt. A ese gran y generoso paso siguió la política sabia de los llamados Tratados de Reciprocidad Hull, por medio de los cuales ese ilustre y respetado gran estadista está poniendo brillante final a la caótica época de suicida nacionalismo—suicida y falto de toda base económica—que caracterizó el final de la Guerra Mundial».

«No podrá peligrar la paz de América ni interrumpirse el avance vencedor de los principios constructivos del panamericanismo mientras luchemos por conservar o conquistar la estabilidad democrática, una mejor civilización, la filosofía cristiana de la paz interna y externa y la voluntad de progreso que iluminó los dificultosos senderos de todos nuestros fundadores.

«Acaso no sea inmediato el peligro material, pero más grace todavía puede ser el de todo empeño espiritual que aspire a socavar las eternas raíces de la democracia o introducir en estas tierras de libertad de las Américas, principios o sistemas exóticos que niegan tácitamente, así los de extrema izquierda como los de extrema derecha, la posibilidad de conquistar el progreso y el bienestar para todos por medio del libre y soberano ejercicio de los derechos humanos, civiles, religiosos y económicos de todos».

NO HUBO INCIDENTE ENTRE EL SEÑOR MINISTRO DE CHILE Y EL DR. LOPEZ DORTICOS

En relación con un supuesto incidente que se habría suscitado entre el Ministro de Chile en Cuba, Excmo. Sr. Emilio Edwards Bello y el Presidente del Ateneo de Cienfuegos, doctor Pedro López Dorticós, el Agregado Comercial de la Legación de Chile, señor Camilo Riccio nos solicita la publicación de los siguientes telegramas cambiados entre el doctor López Dorticós y el señor Edwards Bello, con los cuales queda demostrada—nos dice—la absoluta inexactitud de lal informaciones publicadas por algunos diarios de la Habana.

Cienfuegos, abril 24, a las 3 p. m. —Excmo. Sr. Emilio Edwards Bello, Ministro de Chile, Legación. Reparto Almendares.—Lamento profundamente errónea información prensa Habana sobre incidente velada Ateneo respecto actitud de usted que fué gentil, conciliadora y altamente satisfactoria para todos. Ratifícole mis sentimientos de consideración y amistad. (Fdo). **Pedro López Dorticós**, Presidente Ateneo.

Habana, abril 24. Dr. Pedro López Dorticós, Presidente del Ateneo, Cienfuegos.—Bajo la grata impresión de las delicadas atenciones recibidas durante mi visita a Cienfuegos, reitérole agradecimientos y espero pronto tener placer de recibirlo en la Habana. Considero que lamentable error información prensa según la cual mézclase su nombre y el mío en supuesto incidente, por inverosímil, no merece siquiera rectificación. Ratifícole mis sentimientos sincero afecto, alto aprecio y distinguida consideración. — (Fdo.) **Emilio Edwards Bello.**

SUSCRIBASE Y ANUNCIESE EN EL «DIARIO DE LA MARINA»

Y AMPLIA A 180 EL CONCEDIDO A LA COMISION QUE ESTUDIARA EL PAGO DE LAS OBLIGACIONES ORO

Numerosos proyectos de ley aprobó la Alta Cámara en su sesión de ayer. La importancia de los asuntos pendientes no dejó cristalizar el debate político, que se insinuó

Con una sesión en la que abundaron los amagos de debates políticos y en la que se hizo resaltar la necesidad que tiene Cuba de una legislación petrolera en especial y minera en general, comenzó ayer sus sesiones de franca labor, de la presente legislatura, el Senado de la República.

Nueve proyectos de ley fueron votados y los debates, algunos de bastante extensión, se sucedieron hasta ya pasadas las ocho de la noche, en que cayó la sesión, que se había mantnido con un quórum de 28 y 26 senadores.

Se comenzó por despejar la orden del día, remitiendo a las comisiones permanentes de la Alta Cámara los mensajes del Ejecutivo, con excepción de algunos referentes al Servicio Exterior que quedaron sobre la mesa, para ser abordados en la sesión secreta que no se llegó a efectuar.

También quedaron sobre la mesa, con igual propósito, el referente a la designación del doctor Pedro Bru como magistrado del Tribunal Supremo y el que somete a la aprobación del Senado los nombramientos de miembros para la Comisión Nacional de Transportes.

El proyecto de Caja de Retiro del Transporte Terrestre, presentado por el senador Rosado, se acordó, tras un breve debate, que fuese incluído en la sección de discusión de dictámenes y no remitido nuevamente a comisiones, conforme interesaron algunos otros senadores, por entenderse que ya se había aprobado una parte del mismo.

Los debates políticos

El primer debate político se esbozó al interesarse la lectura de un mensaje del Poder Ejecutivo diafanizando su actuación respecto a las transferencias de créditos y de consignaciones entre pagadores, efectuadas durante el actual Gobierno.

Fueron criticadas acerbamente por el senador Zaydín las múltiples transferencias de créditos, que las calificó de malas prácticas administrativas.

Y el segundo se entabló al darse cuenta del nombramiento del doctor Rafael Santos Jiménez para el cargo de Secretario de Gobernación, que también calificó con viveza en los términos el propio senador Zaydín, que estimó que no era cuando se estaba en la antesala de la Asamblea Constituyente el momento adecuado para llevar a la citada figura política al cargo de referencia.

Fué entonces cuando el senador Gonzalo del Cristo señaló que observaba cierta tendencia a provocar el debate político, que no rehuía, pero que estimaba inoportuno, ya que la opinión pública esperaba del Senado la satisfacción de aspiraciones y necesidades de orden nacional, contestando el senador Zaydín para recoger ese propósito de trabajo e indicar que el debate político quedaba abierto y también la constancia de su criterio.

Se aprueban nueve proyectos con suspensiones de preceptos

Inmediatamente se entró en la discusión de nueve proyectos de ley, con suspensión de preceptos reglamentarios.

Todos ellos fueron aprobados, en el siguiente orden:

Proyecto de ley de la Cámara de Representantes prorrogando hasta 120 días el plazo concedido para que se haga entrega de los bonos de Obras Públicas y hasta 180 el otorgado para que dictamine sobre la procedencia o no del pago de las obligaciones oro del Tesoro y otras deudas la comisión creada al efecto.

Por el mismo, que se abordó a instancias del senador Cañas Milanés, se amplió también la edad fijada a los miembros de la Comisión Nacional de Transportes.

Los senadores Justo Luis del Pozo y Gonzalo del Cristo pidieron que se hicieran constar en acta sus votos en contra de dicho proyecto.

Proyecto de ley, también de la Cámara de Representantes, concediendo un crédito de 50.000 pesos para el pago de matrículas a los estudiantes pobres de la Universidad, a los que se denegó la matrícula gratuita.

Este proyecto se abordó a petición del senador Ramón Zaydín.

Proyecto de ley disponiendo la reparación y pintura de distintas salas del Hospital Mercedes.

Se trató a instancias del senador Campanería.

Proyecto de ley autorizando que se tomen 118.500 pesos del capítulo destinado al cumplimiento de sentencias de los tribunales de justicia, que asciende a 125 mil para gastos de material.

Se consideró a solicitud del senador Saladrigas.

Proyecto de ley concediendo 80 mil pesos para el pago de dietas de los funcionarios de la Secretaría de Hacienda.

Se abordó a instancias del senador Goderich.

Proyecto de ley creando el Cuerpo médico forense de la República de Cuba, con independencia de los servicios municipales y dependiente del Poder Judicial.

Dicho organismo ha de figurar adscripto a la Secretaría de Justicia.

Se trató a instancias del senador Gonzalo del Cristo.

También se aprobó un proyecto de ley amnistiando ciertas multas, a solicitud del senador Casanova; otro elevando a 1.200 pesos anuales la pensión del capitán del Ejército Libertador Tomás Montoto Fuentes, a petición del senador Recio; otro amnistiando los delitos de falsedad cometidos al inscribir como legítimos hijos naturales o adulterinos, a instancias del senador Pedraza; y otro creando un Instituto de Segunda Enseñanza de Colón, a propuesta del senador José Manuel Gutiérrez.

El senador Albanés hizo consignar su voto en contra de la amnistía para los delitos de falsedad indicados.

Saladrigas pide se dé cuenta con la legislación petrolera

Llegado a este punto la sesión, el senador Carlos Saladrigas se refirió al proyecto de legislación petrolera para Cuba, confeccionado por una comisión de congresistas y técnicos en la materia, y pidió que se diera cuenta inmediata del mismo dada su gran importancia.

Llamó la atención sobre la necesidad de que se hicieran exploraciones para determinar si había o no petróleo en cantidad en nuestro país y a la conveniencia de que el Estado cubano evitara todo posible futuro conflicto en relación con la citada explotación minera.

En definitiva concretó su petición en los tres puntos siguientes: lectura del proyecto de legislación petrolera; su remisión a la comisión de Asuntos Mineros, del Senado,, para que se constituya hoy misma en sesión permanente a fin de dictaminarlo; y su fijación en lugar preferentísimo de la orden del día del próximo martes, a fin de discutirlo.

El senador Gonzalo del Cristo lo apoyó en la citada proposición, oponiéndose al último extremo de la misma los senadores Zaydín y Gutiérrez.

El primero indicó que comprendía que nuestro país se encontraba urgido de una legislación sobre la materia, pero que se debía compaginar la rapidez con la seriedad del estudio; y el senador Gutiérrez, que preside la comisión de Asuntos Mineros, consignó que estimaba reducido el tiempo que se daba a la comisión para dictaminar, ya que el asunto era de verdadera trascendencia y la consulta y el estudio requerían que se ampliara.

Se llamó la atención sobre la importancia del petróleo y de las medidas que se recomendaban y que comprendían la reservación al Estado del dominio pleno y útil de las explotaciones de las que sólo haría concesiones.

Saladrigas, por su parte, se refirió a la capacidad de los miembros de la comisión de Asuntos Mineros del Senado y el hecho de que habían seguido todo el proceso de la legislación petrolera.

Los dos primeros puntos de su proposición, es decir los referentes a dar cuenta del proyecto y remitirlo a la comisión de Asuntos Mineros para que, constituída en sesión permanente hoy mismo, lo dictaminara, fueron aprobados.

A instancia del senador Albanés se acordó que también se remitieran a la comisión de Asuntos Mineros el proyecto de ley de los senadores Font y Rosell sobre minería, el de Casanova sobre petróleo y el de la Cámara de Representantes acerca del petróleo y sus derivados.

Y la sesión se cayó al someterse a votación nominal el tercer punto, o sea el de que se trajera el martes próximo a discusión, por arrojar la misma un quorum de sólo 18 senadores.

Naufragaron, pues, la sesión secreta y la reconsideración de los proyectos de ley devueltos por el Presidente de la República: el de los jueces suplentes, el del aumento de sueldo a los carteros y el del pago de la antiguedad a los empleados de Comunicaciones.

Un hermoso acto de exaltación a todas las madres cubanas

La Caja de Maternidad lo celebrará el día 8 de Mayo, por atención especial al niño

Le Delegación de Salud y Maternidad de la Habana ha efectuado en años anteriores bellos actos en homenaje a las madres obreras, con motivo de la festividad del «Día de las Madres».

Este año, dicha Delegación ha tenido a bien organizar un Concurso de Eugenesia y Puericultura en que habrán de ser premiados los cuidados y atenciones de las madres en la crianza de sus hijas.

Según pudimos conocer, tendrán derecho a participar en dicho concurso: los hijos de las obreras que estén inscriptos en el Dispensario, desde su fundación hasta el día 30 de marzo del corriente año y los hijos de las obreras que hayan nacido bajo los beneficios del Seguro de Maternidad.

Para la selección de los que resulten triunfadores en el concurso, todas las obreras y sus hijos han sido citados previamente para concurrir al Dispensario de Maternidad, con objeto de examinar a los menores, haciendo su historia clínica y médico-social, que servirá de base para que un jurado seleccione a los ganadores del concurso.

El concurso será un verdadero estímulo, ya que se hará una estricta selección de las obreras que han tenido dos o más hijos desde la fundación de la Caja de Maternidad y un minucioso examen que demuestre qué menores han sido los que han recibido mejores cuidados. En el otro aspecto del concurso, quedan incluídos todos los muchachos que se han inscripto, premiándose a los que estén en mejores condiciones. Como puede observarse, se trata de una justa en la cual la madre y el niño obtendrán los premios a que se hayan hecho merecedores.

Los doctores Yero y Gómez, la señorita León y otros empleados de la Caja de Maternidad, se encuentran laborando activamente en pro del mayor éxito de este festival, al igual que el doctor Salvador Juncadella, activo Secretario de la Delegación, que no obstante hallarse en cama tras haber sido objeto de una operación, no ha cesado dictar las disposiciones del caso.

El brillante acto tendrá efecto en uno de nuestros principales coliseos el día 8 de mayo entrante. Son muchos los premios donados espontáneamente por la clase patronal que de manera tan extraordinaria contribuye al Fondo de Maternidad con las dos terceras partes de las aportaciones.

M.E.C.D. 2016

DIARIO DE LA MARINA

(S. A.)
FUNDADO EN 1832.
(Dirigido hasta 1919 por D. Nicolás Rivero y Muñiz)
DIRECTOR: Dr. JOSE I. RIVERO — ADMINISTRADOR: D. CELSO GONZALEZ
Domicilio Social: PASEO DE MARTI, número 103
Joshúa B. Powers, Ins. 220 East. 42nd. St. New York City

Editado por la Cía. DIARIO DE LA MARINA, (S. A.), cuyo programa consiste «en la defensa de los intereses generales y permanentes de la Nación cubana, de los especiales de la Colonia Española establecida en la misma y de la unión y armonía entre los diversos elementos que conviven en el país». Art. 1o. de los Estatutos.

TELEFONOS DEL DIARIO

Dirección	M-2858
Administración	M-7911
Suscripciones	M-7911
Quejas	M-7911
Clasificados	M-7915
Jefe Redacción	M-1287
Redacción	M-7913
Sports	M-7912
Ag. Guanabacoa	XO-1584

PRECIOS DE SUSCRIPCION

	Territorio Nacional	Extranjero	Países Fuera del Convenio Postal
Año	$ 13.50	$ 17.00	$ 20.00
Semestre	7.00	9.00	11.00
Trimestre	3.75	5.00	6.00
Mes	1.30	—	—
Dominical Semestre	—	5.00	7.00

EDITORIALES

Medidas económicas

La Cámara renovada se propone reanudar mañana su función legislativa. Todo indica que las cuestiones económicas serán objeto de su preferencia. Los próximos presupuestos constituyen en esta hora el problema candente. ¿Serán superiores o inferiores en su montante a los que han regido durante el todavía presente año fiscal? ¿Tendrá que acometerse una poda burocrática de proporciones? ¿Se verá obligado el Estado a realizar considerables economías ante la inminencia de una crisis, frente a la cual no debemos amilanarnos, pero respecto de la cual no conviene tampoco forjarse muy optimistas ilusiones? O, por el contrario, ¿se encontrará la fórmula mágica, la fórmula salvadora que permita mantener la política de presupuestos altos a que tan habituado se halla el país, y tan necesaria, por otra parte, en una nación donde los empleos públicos significan la más importante fuente de subsidios de la población?

Por lo pronto, el Gobierno está recopilando datos y escuchando opiniones autorizadas para abordar la reforma de nuestro sistema tributario. Parece ser que las actuales cargas sobre la industria azucarera serán modificadas, de suerte que resulten menos onerosas para los factores agrícolas y manufactureros que concurren en la producción, sin que por ello se afecten desfavorablemente las recaudaciones del fisco por tales conceptos. Los cambios que se introduzcan tendrán también que estar a tono con la situación que confrontan colonos y hacendados con motivo de la baja de precio del azúcar.

Hace bien el Gobierno en asesorarse de personas entendidas en la materia para resolver esta ardua cuestión. Los problemas de nuestra primera industria son siempre delicados. No es prudente adoptar ante ellos una política demagógica o imprevisora. Los quebrantos que la industria azucarera sufre son siempre quebrantos nacionales y cualquier intento de gravarla más allá de lo soportable sería ruinoso para el país. Claro que en los actuales momentos el Gobierno tiene el derecho de pedir a colonos y a hacendados, y, en general, a cuantos intervienen en el negocio azucarero, el «máximum» de comprensión y de colaboración, para dar solución a un problema que a todos interesa en igual o semejante medida. Nunca como en los actuales momentos se ha hecho tan necesaria la coordinación de los intereses concurrentes a la producción azucarera, en aras del interés común de la nación.

Existe también el propósito de intensificar las recaudaciones y para ello se pretende crear un Buró de Revisión en la Secretaría de Hacienda, que tendrá a su cargo supervisar la labor de los inspectores. Ya hemos hablado con alguna frecuencia de la importancia que tiene la inspección de impuestos desde el punto de vista de las recaudaciones. Sin una inspección honrada y eficiente, las recaudaciones caen y todo cálculo, por discreto que sea, se desploma. Ahora bien, la inspección de las tributaciones ha sido siempre un engorroso problema entre nosotros. Ha habido en él mucha negligencia y no escaso dolo. Muchas veces los nombramientos de inspectores, puestos bajo el control de la política partidista, han recaído en personas sin experiencia y sin probidad, que no han hecho otra cosa que desorganizar el servicio. Ese Buró que se pretende crear puede dar buenos resultados si se organiza como una oficina técnica, no como un centro burocrático más, destinado a las «compensaciones» de la reciente campaña electoral. Esperemos que sea lo primero y no lo segundo. El momento que vive el país está demasiado cargado de preocupaciones para que la política menuda trate de interferir o perturbar el ritmo de trabajo que debe imponerse toda la nación para superar sin mayores quebrantos la crisis.

Cuba y los dos mercados azucareros

Nuestros productores de azúcar luchan hoy por su causa y por lo tanto en interés del país, en los dos grandes frentes económicos: Estados Unidos y Europa.

Los informes del cable nos dan a conocer las entrevistas celebradas por nuestros comisionados a la Conferencia Mundial de Londres—Portuondo, Mañas y Martínez—y el Embajador Martínez Fraga con Mr. Sumner Welles, el cual merece siempre, al ser citado, una mención por su probada amistad hacia Cuba.

Sin necesidad de hacerse público los temas concretos de ese y otros cambios de impresiones efectuados en Washington, se comprende que los inspirase la proximidad del acontecimiento señalado para fines de este abril, de acentuada crisis para nuestros crudos, o sea la reunión del Consejo Ejecutivo de la Conferencia Azucarera en la capital británica.

El problema palpitante que hoy preocupa y afecta a los diversos núcleos productores del dulce, no es otro que la extrema depresión de los mercados. El apremio de la situación está perfectamente determinado por los bajos precios y todas las noticias adelantadas y hasta ahora coinciden en estimar como probables, los acuerdos de tendencias restrictivas, sobre las cifras de producción y exportación autorizadas para el año en curso.

El mercado mundial significa para nosotros uno de los campos de esfuerzo y acción, a los que acudimos en esta hora difícil, llevados por exigencias ineludibles de la realidad. Lo que allá va a debatirse no es asunto privativo de Cuba, pues tienen en la Conferencia su representación legítima distintos intereses. Pero el resultado, y así lo aguardan alentados nuestros productores, puede aliviar en un grado apreciable, si no resolverlo del todo, los agobios del momento y despejar en parte el futuro.

Una mejoría de precios en Europa ya sabemos que no basta a remediar nuestra crítica posición, porque nadie ignora la preponderancia tradicional y efectiva del mercado de Norteamérica respecto a Cuba. No desdeñemos por ello la perspectiva de que las cotizaciones del Viejo Mundo hayan de contribuir muy pronto a un precio promedio más favorable para nuestros hacendados y colonos.

De todas maneras la magna amenaza para el resurgimiento económico de nuestro país se concentra en el conflicto planteado por la depresión del mercado azucarero del Norte, hasta tocar niveles inferiores al costo de producción. Son casi dos millones de toneladas las que debemos colocar con arreglo a las cuotas vigentes de exportación en los Estados Unidos. Comprometidos a participar con esa considerable proporción en el abasto azucarero de nuestros vecinos, ligados a ellos en el orden económico por un Tratado Recíproco y de carácter «singular», conforme lo dicen y repiten sus gobernantes y legisladores, nos vemos ahora en el trance angustioso de producir azúcar con manifiesta pérdida!

En ocasiones parece convenir para acelerar arreglos satisfactorios el utilizar el resorte de presentar un cuadro de tonos sombríos. En nuestro caso no es preciso apelar a esos recursos efectivistas, pues los términos reales del desequilibrio azucarero cubano, y sus nexos con la política de reciprocidad de Roosevelt resultan harto elocuentes. Desde hace cuatro años siguiendo el estímulo de un Tratado en franco éxito para los dos países, tropezamos con el escollo impensado de un declive ruinoso para la primera fuente de riqueza cubana.

¿Podríamos, de no atenderse a tiempo por los Poderes de Washington a salvar esa contingencia capaz de malograr las ventajas mutuas del régimen recíproco, cumplir nuestro cometido de cooperación con el consumo azucarero de los Estados Unidos? ¿Podríamos, ya dentro de las consecuencias esenciales del Tratado, continuar figurando como fuertes clientes de las industrias y el comercio del Tío Sam?. Son de tal consistencia los argumentos materiales y morales en que descansa el «caso cubano», que debemos esperar que sea resuelto por nuestros vecinos y amigos, de modo que resulte una mejoría en el mercado azucarero neoyorquino y que se logre con el precio de Europa un promedio remunerativo y razonable.

Sobre la bondad con los animales, plantas y árboles

Entre las numerosas cartas firmadas que mis lectores tienen la bondad de enviarme y que, muy a pesar mío, la falta de espacio me impide reproducir (las que vienen sin firma nos está vedado reproducirlas y comentarlas) voy a extractar una muy interesante.

Dice así:

«A propósito de la semana de «Bondad con los animales», que se ha iniciado bajo los auspicios del Club Rotario, y la relación que esto puede tener con el turismo, me tomo la libertad de sugerirle trate en uno de sus artículos, que responden a una loable campaña de orientación nacional, este apasionante tema de la protección a los animales.»

«Una de las cosas que más desagradablemente sorprenden al turista o viajero que visita la Habana, es la crueldad con que se mira a todo animal, y esto provoca los más desfavorables comentarios acerca de nuestra cultura, especialmente entre los norteamericanos, que, como usted sabe, hacen un verdadero culto del buen trato a los seres irracionales.»

«Sería conveniente que Ud. abogara por la implantación de leyes que repriman estas crueldades inútiles, terminando con ese penoso espectáculo. Esa Ley, en memoria de la que consagró su vida y su fortuna a la protección de niños y animales, podría llamarse «Ley Ryder», y debe abarcar no sólo la represión, sino la prevención de estos actos, disponiendo que, como parte de la enseñanza primaria, **obligatoriamente** en todos los planteles, se le inculque al niño una conducta bondadosa hacia plantas, árboles y animales, tal cual está establecido en las escuelas norteamericanas.»

«Esto sin duda redundaría en la elevación de nuestro standard como pueblo, y al propio tiempo borraría para siempre la impresión que nos resulta bochornosa, que se llevan los visitantes de este país en ese sentido.»

«Esperando de su gentileza y sano patriotismo dé cabida en las columnas del DIARIO a este asunto, y lo comente, y con gracias anticipadas quedo de Ud. muy atentamente,

(fdo.) **Elena H. de Escandón.** (Americana, con 20 años de residencia en Cuba.)»

En realidad, esta carta resulta tan clara, tan lógica, tan oportuna y tan acertada en todos sus puntos, que no requiere comentario alguno. La llamada a los cuerpos colegisladores que hace la Sra. Escandón, puede ser que la recoja algunos de nuestros representantes o senadores. En cuanto a la inclusión de estas enseñanzas en todas las escuelas públicas y privadas, probablemente bastaría con un decreto del Secretario de Educación, y con una comunicación del comandante Dr. Arístides de Sosa y Quesada, a todas las escuelas Cívico-militares.

La «conducta bondadosa hacia las plantas y los árboles» sí requiere, además de intensa educación, severas leyes, la persecución de oficio por todos los miembros de las Fuerzas Armadas de la República, y sanciones inapelables, a las que no alcance amnistía alguna. Tanto o más bochornoso que el espectáculo aislado y eventual del maltrato a los animales, resulta el de nuestros árboles bárbaramente mutilados... y el de la ausencia total de ellos en los espacios que están pidiéndolos a gritos, en esta isla cantada por algún poeta iluso y ciego como «jardín de flores»...

Armando MARIBONA.

Al Margen de la Historia

EN EL ALCAZAR DE TOLEDO

«Ni un momento nos faltó la fe, y, gracias a esta virtud tan religiosa, pudimos resistir y triunfar. Vivíamos en constante milagro y esto nos fortalecía, dándonos mayores bríos a medida que los horrores del sitio hacíanse más espontáneos.

Un día un cañonazo del quince y medio penetraba siniestramente por la ventana de la sala de banderas, donde nos encontrábamos cuarenta y cinco oficiales, y no hería, milagrosamente, a ninguno.

Otro día nos sobrecogió el terror de un fogonazo, cuyo proyectil arrancó la puerta de entrada, y milagrosamente no estalló, salvándose las doscientas personas que nos encontrábamos en aquel lugar.

El mayor milagro fué cuando, preocupados por los destrozos que, seguramente, había de producir la mina de quince mil libras de dinamita y trilita que venían preparando los rojos, anunciándonos pomposamente que todos moriríamos aplastados bajo los escombros, el teniente de Ingenieros que se encontraba entre nosotros, con una serenidad y precisión matemáticas iba calculando y señalando los límites hasta donde llegarían los efectos de la mina para ponernos fuera del alcance de la destrucción. Y milagro fué también que la última piedra vino a morir en el banco que había colocado para tal efecto.

¿Cómo puede comprenderse, además, sino milagrosamente, que al separarse la imagen de la Virgen del yeso, porque el sitio donde se encontraba estaban minándolo saltó por el aire a consecuencia de una explosión, cayendo al suelo completamente intacta?

Otro hecho milagroso para nosotros: encontrábase el coronel Moscardó con la Junta de todo su Estado Mayor, estudiando los medios de hacer frente a una situación cada vez más apurada, cuando cayó y estalló un proyectil del quince y medio, no produciendo más que heridas leves y contusas, a pesar de quedar totalmente deshecha la habitación.

De milagroso puede también calificarse el hecho de que el torreón Suroeste, que fué volado por la formidable explosión de la primera mina de cinco mil kilos, en vez de desplomarse hacia el Alcázar, que era lo natural, enterrándonos a todos los que nos encontrábamos en esa parte, cayó al exterior, y cuál no sería la potencia de la mina, que un camión que se encontraba en la cuesta del Alcázar, frente a la puerta llamada de los carros, fué proyectado, como si se tratara de un juguete de papel, a gran altura y a tresmientos metros de distancia, cayó verticalmente, como si lo colocaran en su sitio, en el patio de una casa en la calle de Alfileritos.

Aún hay más. Uno de los días que nuestra aviación bombardeó las posiciones enemigas, por afinar demasiado, cayó una de las bombas entre nosotros por el torreón Noroeste y recorriendo por la escalera de hierro todos los pisos, vino a pararse, sin estallar, en el mismo punto donde se encontraban treinta y cinco falangistas y oficiales. Conste que era la única bomba que aquella tarde no explotó; y también hemos de hacer constar, como verdaderamente providencial, que cuando considerábamos completamente agotado el aljibe, observamos que desde su fondo manaba una fuente natural de agua excelente.

Además, ya sólo nos quedaba trigo para siete días; pero uno de los sitiados descubrió en los alrededores del Alcázar, al alcance de nuestra mano, un depósito del Banco de Bilbao con tres mil sacos de tan precioso cereal.

Y por último, porque no le quiero cansar, el día de la Virgen de la Merced, rezando el rosario de veinticuatro horas, que se llevaba por turnos, los oficiales, relevándose de media en media hora y abrumados porque la radio portuguesa, que era nuestra esperanza, llevaba cuatro días callada, se despertó a última hora como si se operase un milagro, anunciándonos que nuestras tropas atravesaban el río Guadarrama, a diez kilómetros de nosotros, pudiendo apreciar en seguida, como confirmación de la fausta nueva, los estampidos de nuestras contrabaterías.

Esto era la Fe, la creencia en Dios; la seguridad de que la Providencia velaba por nosotros y que nada podrían ni las furias, ni el fuego, ni las bajas maniobras de nuestros enemigos contra la voluntad Divina.

Y esta fe alimentaba nuestras esperanzas, fundada en la convicción de que nuestros jefes, que eran los más prestigiosos de la nación, tenían que triunfar, que la nobleza y la justicia de nuestra causa tenía que vencer». (1).

José SANCHEZ ARCILLA.

(1) Interview con don Antonio Pisón y Sarabia, laureado del Alcázar de Toledo.

PERSONAJES MUNDIALES

Harold Vanderbilt, tres veces ganador de la Copa de América

Harold Stirling Vanderbilt, es descendiente de aquel Comodoro que fundó el Grand Central Railway y dejó a sus herederos una de las grandes fortunas del mundo más la frase famosa «el público que se friegue», aplicada a los que habían de usar sus trenes y llenarle la cartera.

Harold es un "gentleman" típico y un «sportman». Vive sin ostentación. A diferencia de tantos millonarios jamás frecuentó los «nigth clubs» y su vida de familia es modelo de reserva conservadora con su única esposa con la cual se casó ya entrado en años. Tiene ahora 53. Es famoso como «yachtman» y «bridgista». Ha defendido y ganado para los Estados Unidos tres veces la Copa América, el trofeo máximo del «yachting» y se propone seguirla defendiendo de los tradicionales desafíos ingleses. Es el donante de la no menos famosa Copa Vanderbilt para competencias de bridge.

Han transcurrido 87 años desde que el «yacht» «América» venció a una flota de yates ingleses en la Isla de Wight y se trajo a los Estados Unidos la más fea, la menos valiosa y la menos codiciada de las copas. Sir Thomas Lipton solía acariciarla sonriente cuando luchaba por ella confesando su ansia de llevarse otra vez a Inglaterra «esa cosa horrible». Está avaluada en 60 dólares y en la última prueba en que se la disputaron en los Estados Unidos en 1937 se calcula que Vanderbilt y Thomas Octave Murdoc Sopwith gastaron entre los dos más de un millón y medio de dólares. Lipton compitió 31 veces infructuosamente en la gran prueba y gastó en la empresa más de 17 millones de dólares. La Copa sigue en manos del campeón americano.

Se calcula que la sola construcción del yate inglés Endeavour II costó a Sopwith muy cerca de un millón; Vanderbilt gastó cerca de 800 mil dólares de su propio bolsillo en «Ranger», el ganador. El Rainbow, con el cual Vanderbilt ganó la carrera en 1934 era de propiedad de un sindicato de «sportmen» americanos que unieron sus cheques para defender el honor deportivo de su país. Fueron tales los disgustos que se llevaron por las incidencias sociales a que dió lugar la prueba que no hubo quien intentara de nuevo la empresa cuando llegó el desafío de Sopwith; por eso Vanderbilt se hizo él solo cargo de todos los gastos. El Ranger fué planeado y construído por Starling Burgess, ingeniero aeronáutico que fué el primer aviador que se levantó y descendió en el agua en avión. Burgess planeó un tiempo para Sopwith los aeroplanos que han hecho la fortuna de este opulento británico.

Lipton a lo menos obtuvo con sus extravagantes gastos en estas competencias propaganda para su té. Ni Sopwith ni Vanderbilt tienen negocios que vayan a beneficiarse con estos desembolsos. Es tal el deterioro que sufren estas embarcaciones finísimas que después de dos o tres carreras lo que valía medio millón no puede venderse en 30.000 dólares. El Enterprise, que ganó la Copa América en 1930 con Harold Vanderbilt en el timón, costó 835.000 dólares y fué vendido en 1936 por 1.700.

Vanderbilt fué oficial de la marina americana durante la guerra y estuvo al mando de una de las escuadrillas que anduvieron a la caza de submarinos alemanes por las costas británicas. Sir Lipton dijo una vez de él: «Tiene agallas de pez, ojo de gaviota, mano certera que mueve el timón al milímetro y una cabeza cuya estrategia para la maniobra que ya la hubiera querido el Almirante Sir John Jellicoe».

HAROLD VANDERBILT

UNA VISITA *a la* CASA *donde* NACIO SIMON BOLIVAR

La vida y muerte del Gran Libertador de América. Su admiración por Napoleón y su repudiación del gran corso cuando se hizo Emperador. Venezuela es actualmente el país más rico del mundo

Por BOB DAVIS

El «Santa Elena» ha llegado al país de «El Libertador», quien le arrebató a España, tras la lucha más encarnizada que haya tenido lugar en el nuevo continente, la independencia de Venezuela, Colombia y Ecuador, con las cuales formó la Gran Colombia en 1811. Una asamblea celebrada en 1830, volvió a crear la República de Venezuela, que ocupa una extensión de 352.051 millas cuadradas, y tiene el Caribe al Norte, Colombia al Sur, se halla dividida por el caudaloso Orinoco, que corre hacia el Este y desemboca en el Atlántico.

Hoy esta república de enormes recursos naturales, que fué visitada por Colón en su tercer viaje—1498—y que actualmente tiene una población de tres millones y medio de habitantes, es, al decir de las autoridades competentes, el país más rico del mundo habitado. Venezuela no tiene deuda externa o interna, no carga contribución personal a sus ciudadanos, y posee siempre a su disposición, para cualquier necesidad, un sobrante de numerario que se multiplica como por encanto. Los ingresos totales en el año fiscal 1937-1938 por petróleo solo, ascendieron a la cantidad de ochenta millones de dólares, o sea el 31.08 por ciento de los 258.000.000 del presupuesto. Se asegura que en el año fiscal de 1938-38, los ingresos por petróleo ascenderán a 180.000

Pero no es de la riqueza de Venezuela de lo que vamos a escribir, sino de Simón Bolívar, inflamado espíritu que vino al mundo para quemarse en el altar del patriotismo y perecer miserablemente, consumido por los embates de la tuberculosis, empobrecido por la entrega de toda su fortuna a «la causa», de lo que nunca se arrepintiera. Se sentía satisfecho con haber sembrado la semilla de la libertad en un momento en que sus compatriotas todos parecían dispuestos a rendirse al opresor. Si no hubiera sido por aquella solitaria figura, forjadora de cinco naciones independientes, la mayor parte de Suramérica hubiera continuado atada al yugo de la monarquía española, o hubiera sido desmembrada por los poderes europeos. Lo que este solo hombre logró contra todas las fuerzas que se le oponían, una de las cuales eran su origen aristocrático y su educación contraria a los principios democráticos, y su éxito al llevar a sus seguidores hasta un punto de resistencia que no tiene igual en la historia del Nuevo Mundo, lo coloca a la par con George Washington quien, como Bolívar, se expuso a perderlo todo cuando se lanzó a la ardua tarea de libertar a su pueblo.

El patriotismo de que dió pruebas Bolívar a través de su vida, tomó su inspiración de unas fuerzas espirituales que en aquel tiempo no se hubieran podido interpretar. Bolívar era la persona de quien menos podía esperar Venezuela, tal sacrificio, toda vez que se trataba de un patricio español cuyos antepasados habían venido a Suramérica en el siglo XVI. En Caracas, en una mansión palacial situada a unas cuantas millas de las montañas que se interponen entre la capital y La Guaira, nació Simón en 1783 en medio del regocijo de sus orgullosos parientes. Y tan pronunciada era la precocidad del muchacho, que a los 9 años, acompañado por su tutor y su tío, fué a España a completar su educación, retornando a los diez y nueve años para casarse con la hija de un aristócrata de Caracas. La unión, que se celebró en medio de gran pompa y esplendor, fué de corta duración, ya que a los seis meses Bolívar era un viudo desconsolado propicio a la tuberculosis y desengañado de todo. Convencido de que no encontraría la felicidad en el mundo, fué a Francia acompañado por su amigo Rodríguez, escolar de pronunciadas convicciones liberales. Durante sus andanzas conoció a Bonaparte, por quien sintió admiración y cariño. Para Bolívar, que comenzaba a sentir las hondas emociones que había de dominarlo en el futuro, el Primer Cónsul de Francia fué como una estrella que lo inspirara.

Pero cuando el gran corso, intoxicado con la victoria, se hizo coronar emperador de los franceses y designó a su hermano José para el trono de España, Bolívar rompió con Napoleón y les volvió la espalda a los imperios y a los reyes. Simultáneamente, cristalizando en su cerebro la doctrina del republicanismo, el futuro libertador se encaminó a Roma, se arrodilló en el Monte Sagrado y juró solemnemente consagrar su riqueza, su espada y su vida a la causa de la independencia de su pueblo.

A todos los norteamericanos que vengan a Venezuela, ahora de los centros más atractivos de turismo del Caribe, yo les recomiendo el lugar del natalicio de Bolívar como el primer punto de parada. En una serie de treinta murales heroicos, pintados por Tovar—el artista venezolano más distinguido del momento—se presenta la vida del Libertador en un estilo magnífico. Allí están las escenas de la confirmación siendo niño, los primeros años de su juventud, su matrimonio, la muerte de su esposa, que marcó el final de su felicidad terrena, su salida de Caracas con un ejército de partidarios hambrientos hacia su primera victoria en el mar, la marcha con municiones de guerra y 2.500 hombres a través de los Andes hasta Colombia—una distancia de mil millas que hace aquella maniobra igual a cualquier otra de la historia. Hay once escenas de importantes batallas y otros incidentes menores de la campaña de aquel hombre intrépido, que cubren todo el espacio de la casa donde viniera al mundo. Por supuesto, emociona observar el gesto triunfante de la persistencia de aquel desinteresado mortal que sacrificó su vida y su fortuna por un ideal, sólo para morir a los cuarenta y siete años ignorante de que no había vivido en vano. Casi con su último aliento, cuando ya le fallaba el corazón y su cuerpo había sido consumido por la fiebre, expresó decepcionado: «He arado en el mar».

Pero las generaciones que vinieron después, supieron que Simón Bolívar también labró la tierra roja con la sangre de los hombres libres que habían sido llevados por él a doscientas batallas. Y en esa tierra por él cultivada, había germinado la libertad.

Ningún otro defensor de los derechos del hombre consiguió más ni recibió menos que Simón Bolívar Los restos del libertador yacen en Caracas, lugar de su nacimiento, pero su espíritu vive en el corazón de todos sus compatriotas.

Epistolario de OTEYZA

Sr. André Malraux.
París.

Ilustre colega:

Acabo de leer su nueva obra «La esperanza». La he leído de un tirón, que es como se leen los libros cuando verdaderamente emociona su lectura. Y tras de haber hecho esto, paso a hacer lo consiguiente. Me dirijo a usted, para felicitarle con entusiasmo por haber escrito semejante novela. Pero en este punto he de poner punto y aparte.

Tengo, antes de proseguir, que contar a usted una anécdota. En las Cortes Constituyentes reunidas a raíz de la revolución del 68, Río Rosas, el gran tribuno republicano, pronunció un elocuentísimo discurso contra el Gobierno Provisional. Y fué que Prim, jefe de ese Gobierno, además de ministro de la Guerra, cuando el diputado oposicionista terminó su magnífica pieza oratoria, prorrumpió en aplausos. La Cámara entera quedóse estupefacta. Entonces Prim se explicó, diciendo: «No aplaudo la letra, aplaudo... la música».

Como el general Prim en aquella ocasión, yo en la ocasión presente no es «la letra» de la novela de usted lo que celebro. Usted es comunista, y en esta obra suya, igual que en sus obras precedentes «Los conquistadores» y «La condición humana», aboga por lo que constituye el credo político del partido a que está afiliado. Para hacer tal aprovecha la guerra civil española, novelándola según conviene a las ideas que profesa usted.

Claro es que así yo no estoy conforme con lo que usted dice. Pero estoy conforme con como lo dice. Estoy—al comienzo lo indiqué—más que conforme: entusiasmado. En general, toda gran novela me entusiasma, y había de entusiasmarme, en particular, una gran novela sobre este asunto. Pues ha de saber usted que, al iniciarse el terrible conflicto, me asaltó un temor que expresé diciendo: «Lo peor de esta guerra va a ser la literatura que ocasione».

«¡Cómo se ha verificado!», que dijo el clásico. Inmediatamente, en diarios, revistas y libros, empezaron a aparecer series continuadas de ensayos, de cuentos, de novelas y hasta —horresco referens—de poesías, que, por si tuviese poco la infeliz con estar desangrándose y destruyéndose, ponen a mi patria en ridículo. Una caterva de literatoides oportunistas, viendo que los sucesos de España interesaban al mundo, arrimaron el ascua de ese interés a la sardina de sus producciones. Por eso encontrarme, ¡al fin!, con una obra literaria verdaderamente, escrita por un verdadero literato, hace desbordarse mi entusiasmo profesional.

Según yo veo y entiendo la literatura, es perfecta esa novela de usted. Reúne los tres determinantes que ha de tener todo relato novelesco: amenidad, interés y emoción. La prosa empleada en ella, tanto cuando describe como cuando dialoga, resulta más que preciosa, ¡resulta precisa! Y sobre esto, sobre todo, ha documentado usted aquello que había de referir por el método de la observación directa.

No es usted de los que se inspiraron para escribir en el privado de sus hogares, estratégicamente situados a miles de kilómetros de las líneas de fuego. Usted fué a España, se alistó en la aviación roja y se jugó la vida noblemente, para que lo que había de contar tuviese la exactitud del testimonio de presencia.

Claro está que ese testimonio se puede torcer algo, y algo lo tuerce usted. Por ejemplo, al recoger prolijamente cuanto sucedió en Madrid desde que las milicias fueron armadas hasta que llegaron las tropas nacionalistas a los suburbios, se olvida usted de consignar el nimio detalle de que hubo sesenta mil asesinatos. Bien que, en cambio, como la verdad brilla siempre, pese al propósito de ellos, en las declaraciones de los testigos presenciales, se le escapa a usted que salvó a Madrid entonces ¡la llegada de las brigadas internacionales!

Pero ambos extremos pertenecen a «la letra»—la política—de la obra de usted. Y yo de lo que estoy ocupándome es de «la música»—el arte—con que está hecha. Por ella, exclusivamente, le alabo, al ofrecerme su literario admirador.

E. s. m.

Luis DE OTEYZA.

La Habana, 26 de Abril de 1938.

A TRAVES DE LA VIDA

NUPCIAL

Nada de extraño tiene que mi pluma, que de tan diversas materias trata, y que expone cada día mi franco criterio, se ocupe hoy de un acontecimiento social más propio de los informantes de ese movimiento que interesa tanto como el de la política, y estoy por decir que más, considerando que la mayoría (¿por qué no la totalidad?) devora con fruición lo que constituye la vida mundana de este país.

Pero no es una crónica lo que voy a hacer sobre lo sucedido en la noche del domingo en la Iglesia Catedral, porque ya mi distinguido compañero don Luis de Posada habrá consignado minuciosamente cuanto detalle interese a aquel acto, al que concurrió «toda la Habana» prestando un brillo esplendoroso a la boda de la señorita Silvia Rivero Hernández con el señor Eugenio de Sosa Chabau. Lo que me atrae en este asunto es que la desposada, a quien conozco desde que vino al mundo, es una delicada muchacha, bella y esbelta como un lirio, y buena y afectuosa como esos seres que vienen a la vida para compensar las amarguras que frecuentemente tenemos que sufrir.

Además, «Silvitica»—¡perdón!, la muy distinguida señora de Sosa, pertenece, y esto es importante para los que, como yo, tienen en mucho los antecedentes que abonan a una persona, a dos ilustres familias que, por la parte de la madre, está vinculada a los Hernández, Figueroa, Miranda y otros nombres preclaros. Mi amistad con el insigne tribuno Miguel Figueroa, de todos admirado, arranca de antiguo, así como la que me unió a don Alfredo Hernández Huguet, Magistrado de la Audiencia y patriota esclarecido. Este gran amigo mío era el «bisabuelo» de la joven desposada, abuelo de la encantadora esposa de «Pepín» Rivero, y jefe de una ilustre familia. De los Rivero no digo nada porque en éste, mi querido país, la suspicacia y la insinceridad son tan frecuentes que «se suponen» como el valor en los militares. Además al mismo «Pepín» le desagradan esos elogios echados a la cara sin discreción ni delicadeza, hasta el punto de haber prohibido a sus redactores, no sólo que «le celebren» sino hasta que le mencionen. Pero la costumbre que ha creado la política nos ha hecho incorregibles...

No me conoce ni tampoco el modo de ser del Director de este periódico, quien suponga adulación, en lo que de él pudiera yo decir. Hace más de un cuarto de siglo que estoy cambiando diariamente con él mis ideas, las que le someto y que acepta o rechaza, con sus razones. Es un comercio intelectual que no puede menos de engendrar la estimación y el cariño.

Pero a mí no me importa lo que puedan pensar los espíritus mezquinos, y por eso abiertamente escojo este tema y escribo impulsado por la profunda emoción que me produjo, en la santidad del autero templo, aquel cortejo grandioso y solemne en que se destacaba la esbelta e ideal figura de aquella niña de ayer, que entraba hoy con paso firme en la senda misteriosa de la vida.

Los que conocen a esta bella jovencita que ha ido creando en torno suyo tantos sentimientos de afectuosa atención, encontrarán muy ajustadas estas observaciones mías, ya que sólo la admiración y la ternura tuvieron cabida la noche del 24 de abril en los ámbitos solemnes de la Santa Catedral.

Ya he dicho que toda la Habana estaba allí; y, en efecto, el cronista habrá mencionado a las damas, pero yo señalo a muchos caballeros, de esos que no se les encuentra en todos los actos, pero que no se inhiben cuando se trata de rendir homenaje a quienes realmente son merecedores de él.

Héctor DE SAAVEDRA.

DESDE PARIS

EPISTOLA A LUIS DE OTEYZA

III

Mi querido compañero:

Le decía en mi apístola anterior que la influencia del genio francés es tan magnética que se infiltra hasta en climas espirituales los menos vulnerables, como el yanqui moderno, cuyos novelistas más notorios proceden del Naturalismo francés y cuyos pintores se inspiran en la Escuela de París.

A propósito de pintura, permítame usted una breve disgresión. El gran novelista venezolano-español Rufino Blanco Fombona acaba de escribir sobre el tema, diciendo que «más que las ideas estéticas de París, le interesan los frescos murales del mexicano Diego Rivera». Seguramente Blanco Fombona no hubiera escrito eso si supiera que Diego Rivera es «pintor parisiense», que aprendió su arte en Montparnarsse, en las mismas mesitas del «Dome» y de «La Rotonde» que aparecen en la portada del libro de Vasconcelos. El autor de «El Hombre de Hierro» ignora además que sin el Cubismo no tendríamos Rivera, y que el Cubismo es la invención pictórica parisiense más sensacional de nuestra época. El caso de «pintor parisiense» de Rivera no es un caso aislado, además. París ha hecho a grandes pintores españoles como Juan Gris, como Picabia, como María Blanchard, y, renombrados como Beltrán y Masses. El más grande pintor español actual, Picasso, es «pintor parisiense». ¿Y qué decir del más grande escultor español en la piedra, Mateo Hernández? ¿Y del más grande escultor español en el hierro, Gargallo? «Pintores parisienses» fueron también el polonés Soutine, el mexicano Angel Zárraga, el ruso Marc Chagall, el holandés Van Gogh, el italiano Modigliani, el español Juan Miró, el polonés Marcoussis, el búlgaro Pascin, la rusa María Wassilieff, el italiano Torri, el polonés Kisling, el italiano Giorgio de Chirico, cien más, doscientos más.

Sin duda los latinoamericanos hemos sufrido la influencia poderosa del ejército innúmero de poetas, de biólogos, de pintores, de químicos, de escultores, de arquitectos, de músicos, de médicos, de decoradores, de artistas de teatro, de filósofos, de astrónomos, de hombres políticos y de novelistas franceses que han hecho de la Francia una cosa armoniosa, nerviosa, viva y fecunda. Desconocer todo eso sería infantil D-Annunzio, que escribió algunas de sus obras directamente en francés (como «La Pisannella») decía que «sin la Francia el mundo valdría la mitad de lo que vale», y que «sin ella la humanidad sería incompleta».

Yo creo que una de las virtudes esenciales de una raza joven, como la raza ibero-americana, es «la impresionabilidad fácil», que le permite recibir sin dificultad las influencias fértiles que le vienen de fuera. Si no tuviéramos fácil la captación de las influencias, sería bien triste, créalo usted, porque entonces seríamos «impermeables». ¿Y qué cosa más dramática quiere usted, para una raza joven, que la impermeabilidad? Seríamos como niños que nacen con frente estrecha y corazón no efusivo. Nuestra naturaleza estaría maldita, como las plantas estériles.

Bendición del cielo—para decirlo con léxico bien castellano—es el cultivo de lo autóctono específico. Nada es más bendición de cielo para Cuba, por ejemplo, que las novelas de Carlos Loveira, que los poemas de Nicolás Guillén, que los cuadros folkloristas de Abela, que las rumbas de Eliseo Grenet, que las recitaciones de Eusebia Cosme y que las explicaciones del doctor Fernando Ortiz.

Pero el arte cubano, las letras cubanas «no sólo son rumba». Hay en ellos también esa «civilización literaria» de que le hablaba al principio, y que proviene en mucho de España, de la maravillosa. España; y en mucho de Francia, de la Francia inmortal. Y a mucha honra, como dicen ustedes los españoles. De ninguna de esas dos influencias podemos prescindir, por lo menos hasta que no seamos verdaderamente mayores. Y aun así...

Yo siento por usted una sincera simpatía literaria, mi admirado amigo Oteyza. Es una simpatía «que data». Y es gracias a ella que me he extendido un poco en estas cuartillas, en las cuales he tratado de comprimir y de condensar un tema que merece un libro. O varios. Pero no quería dejar pasar la ocasión de explicarlo, no a usted, que lo comprende requetebién, sino a los que, informalmente informados, leyeron su epístola a Ramón Vasconcelos, ese «gran escritor», como lo llama usted con mucha justicia, y que, siendo como es, un americanista específico, admiró siempre, sin celos de ninguna clase, el genio influenciador de Francia.

Estrecha su mano cordialmente su compañero y amigo

Eduardo Avilés Ramírez.

FECHAS Y ANIVERSARIOS

ABRIL 26

o—En 1707 tuvo lugar la batalla de Almansa, una de las más importantes en la Guerra de Sucesión. Las tropas francesas al mando del Duque de Berwick, hijo natural de Jaime II de la Gran Bretaña, alcanzaron una victoria sobre el ejército de los aliados, compuesto de tropas británicas, portuguesas y españolas.

o—En 1595 murió en Roma Torcuato Tasso, uno de los más grandes poetas que ha tenido Italia. Entre sus obras figura «Jerusalén libertada», que hizo inmortal el nombre del gran poe

HAGASE AHORA suscriptor del DIARIO DE LA MARINA

y lo recibirá GRATIS los días que restan de este mes.

SUSCRIBASE

por los teléfonos: M-7911, M-7912 y M-7913, de nuestra Administración, para disfrutar de ese beneficio que le ofrece el mejor y más completo periódico que se edita en Cuba y lo tendrá antes de las siete de la mañana en su domicilio.

Las suscripciones en Provincias pueden solicitarse directamente, o por medio de nuestros Agentes

LOS PREPARATIVOS PARA LA BODA DE LA PRINCESA APPONYI Y EL REY ZOGU

TIRANA, abril 25 (Havas).—Los testigos de la condesa Geraldine Apponyi, que como se sabe contraerá matrimonio con el rey Zogú, serán el conde Apponyi y el conde Galeazzo Ciano, ministro de Relaciones de Italia. Los testigos por parte del rey, lo serán el príncipe Abid, consejero de la legación albanesa en París, y el presidente del Consejo. El traje de novia de la condesa, encargado a París, llegó anteayer con 25 maletas que contienen compras hechas en París, Londres y New York, por las tres princesas hermanas del rey.

En virtud de ser insuficiente el palacio de Tirana y queriendo evitar la ausencia de invitados, la boda tendrá un carácter íntimo. Muchos Gobiernos extranjeros han enviado sus representantes. Italia manda al duque de Bergamo, que llegará mañana a Durazzo, a bordo de un buque de guerra.

LAS NEGOCIACIONES ENTRE FRANCIA E ITALIA SUFREN UN PEQUEÑO APLAZAMIENTO

ROMA, abril 25. (AP.)—La negociación del acuerdo franco-italiano quedará en suspenso hasta que el ministro de Estado italiano, Conde Galeazzo Ciano regrese el jueves próximo de la boda del rey Zog de Albania con la Condesa Geraldine Apponyi.

Las contraproposiciones italianas y las sugestiones francesas están ya enumeradas, pero no han sido entregadas al Encargado de Negocios Julio P. Blondel.

Como quiera que el Conde Ciano dirige las negociaciones en representación de Italia no habrá nada de particular hasta que no regrese de Tirana.

Cuide usted su estómago porque es la base de su salud

Yo padecí también como usted, pero me curó el DIGESTÓNICO del Dr. Vicente

VENTA EN FARMACIAS

CRONICA HABANERA

EL GRAN ACONTECIMIENTO DEL DOMINGO

SYLVIA RIVERO Y SUS DAMAS DE HONOR

Una página de oro en el capítulo de los grandes esponsales del año quedó escrita la noche del domingo con la boda celebrada en la Santa Iglesia Catedral de la Habana.

Boda fastuosa, de esas que hacen época, por su esplendor, por su lucimiento, por su brillantez.

Correspondía así al rango y posición de los novios que pertenecen a familias de sólidos prestigios, muy bien relacionadas y muy queridas, en la alta sociedad habanera.

Ella, la señorita Sylvia Rivero y Hernández, asocia a su belleza de rasgos aristocráticos, la sencillez de su carácter y la distinción de sus maneras.

Nieta de aquel gran periodista y gran hombre que se llamó Don Nicolás Rivero y Muñiz, primer Conde del Rivero y Director hasta su muerte del DIARIO DE LA MARINA, es la hija adorada de nuestro actual Director, el admirado y bien querido doctor José I. Rivero y de su esposa, tan bella e interesante, Sylvia Hernández.

El novio, el joven Eugenio de Sosa y Chabau, es miembro también de gran casa, como su elegida; hijo del señor Eugenio de Sosa, asociado a la importante firma Galbán, Lobo y Compañía, y de su gentilísima esposa Tomasita Chabau, se educó en Londres terminando sus estudios en la Habana donde ahora labora con su padre en el engrandecimiento de aquella prestigiosa firma comercial.

Resplandeciente de luz y de belleza aparecía la noche del domingo la Santa Iglesia Catedral.

Desde el pórtico se advertía la suntuosidad del decorado.

Un decorado precioso, fino, suntuosísimo, que recibió por parte de la concurrencia los más cálidos elogios y celebraciones.

Se lucieron en su confección los artistas de «El Clavel», el tan renombrado jardín de los hermanos Armand en Marianao, que pusieron a contribución todo su arte y todo su gusto para hacer una obra perfecta dada la importancia de la ceremonia.

Una maravilla el altar.

Junto a las ricas flores de plata—tesoro preciado de la Catedral—advertíanse gladiolos y crisantemos cuya blancura inmaculada contrastaba bellamente con el verdor de las palmas arecas colocadas al fondo.

La baranda del presbiterio era de claveles, que se veían en grandes macizos a modo de pasamano y también en lindas guirnaldas que caían como cascada de blancos pétalos.

Se realzaba la gran nave central con los damascos rojos, otro de los tesoros de la Catedral, que cubrían las columnas produciendo el mejor efecto.

Roja también la alfombra que trazaba la senda desde el pórtico al altar.

A los lados, en largos canteros de belleza incomparable, nacían como por arte de la naturaleza, «easter lillies» y alelíes blancos en cantidad considerable.

Tan lindo adorno—que constituye un legítimo triunfo para los hermanos Armand de «El Clavel»—se completaba con grandes grupos de palmas arecas distribuídos bajo las arcadas, realzándolo todo con una perfecta iluminación a base de luz de luna.

También era de admirarse la misma iluminación en la bellísima fachada de la Catedral, iluminación que se propagaba al Atrio y a la Plazoleta.

A las nueve y media, hora señalada en las invitaciones, era verdaderamente extraordinaria la afluencia de público en la histórica iglesia.

Difícil el acceso al interior donde se congregaba la más numerosa representación de nuestra sociedad, así como del mundo diplomático, de la banca, el comercio, la industria...

A las diez llega la novia.

Un momento sublime, de alto interés, cuando hace su entrada del brazo de su padre, seguida de un largo murmullo, de una estela de celebraciones, que conquista con su gracia, su elegancia y distinción.

Alta, airosa, lindísima, está la señorita Rivero en todo el esplendor de su belleza, que tantos elogios ha provocado siempre en los salones del gran mundo.

El vestido es una filigrana de arte, de exquisitez y buen gusto.

Como que para confeccionarlo se inspiró el gran Bernabeu en un modelo de Alix—la notable escultora y modista francesa—cuyos drapeados constituyen la sensación del París elegante.

Bernabeu, siempre en primer rango entre los modistos de su clase y prestigio, tuvo un gran acierto al escoger este modelo que tan bien se avenía con la distinción y la exquisita figura de la novia.

Era de estilo «medioeval» interpretado en «jersey d-Albene» con una «coiffure» de Maubossin en diamantes y perlas.

El espléndido velo, de tul de Bruselas, cubre la amplia cola de tan regio vestido.

Como únicas joyas lleva la novia un par de aretes de brillantes en forma de dormilonas y un broche valiosísimo, que llegó hasta su canastilla de boda como regalo de la Empresa del DIARIO DE LA MARINA.

De lilas el ramo, delicado, bellísimo.

Lilas blancas, las lindas lilas, que como el «mouguet» están en gran boga en París para las novias de la estación.

Importadas fueron del Norte por los hermanos Armand, del gran jardín «El Clavel», siendo la señorita Rivero la primera novia que las usa en la Habana.

Combinadas se veían con flores de azahar.

Algo maravilloso.

Seis señoritas, de porte aristocrático, de belleza incomparable, forman la corte de honor de la encantadora Sylvia Rivero.

Elena Bru y
Pleassie Wilson
Mimí Sánchez y
Martha Sosa
Hortensia Rionda y
Mariíta Scull

Van vestidas por Bernabeu, el exquisito Bernabeu, en organza lila rosa modelo de Vionnet.

Tan lindos trajes que son una maravilla por el corte y el estilo, llevan como complemento preciosos tocados y manguitos de Eva, la gran modista del Paseo del Prado, que una vez más se luce con su chic y con su arte.

Ambos de las mismas lilas, en color orquídea.

Ya ante el altar los novios, comienza la ceremonia en la que oficia como una deferencia a las familias Rivero-Sosa el Iltmo. Arzobispo de la Habana, Monseñor Manuel Ruiz.

Durante la misma, una audición selecta y brillante ofrece la Orquesta Sinfónica de la Habana, el famoso conjunto que dirige el profesor Gonzalo Roig, figurando en el programa la soprano Leila Garden que nos deja oír su cálida y dulce voz.

Actúan como padrinos el doctor José I. Rivero, Director del DIARIO DE LA MARINA, y la señora Tomasita Chabau de Sosa.

Y firman como testigos este grupo de alta significación:

Por parte de la novia lo hacen el general Rafael Montalvo, ex-Secretario de Defensa; el general Miguel Varona, Presidente del Unión Club; el Senador José Manuel Casanova; el doctor José Antonio Presno, el señor don Miguel Espelius, Representante del Gobierno Nacional de España, y el querido don Celso González, Adminlstrador del DIARIO DE LA MARINA.

Por el novio suscriben el acta a su vez el doctor Jacinto Pedroso y los señores Heriberto Lobo, Juan Gelats, Eugenio Galbán, Julio Lobo y José R. Rodríguez, tío este último del novio.

Pasamos ya a la relación del gran concurso social reunido en la ceremonia.

En término principal, por la representación que tenían en el acto, citaremos a las madres de los novios, las bellas y distinguidas damas Sylvia Hernández de Rivero y Tomasita Chabau de Sosa.

La señora de Rivero, bellísima, realzaba su espléndida figura con rico traje de encaje azul «zaphir» modelo Paquín y un precioso sombrero en el mismo tono con pequeña guirnalda de flores.

La señora de Sosa iba muy elegante con una toilette suntuosísima de encaje negro y sombrero grande, en negro, con claveles blancos.

Sigue la relación este grupo distinguido de familiares del novio: Teresa Sosa de Rodríguez, Josefa Galbán de Sosa, Carmita Guerra de Galbán, Isabelita Chabau de Chicola, Mercedes Carlo de Galbán y Angelita Chabau de Guerra.

De la familia de la novia, otro grupo distinguido que encabezan las gentiles damas Leonilda Hernández viuda de Rivero, Rosalía Hernández viuda de Cay, Luciana Rivero viuda de Pérez, Edelmira Hernández Miró y Cristina Hernández Miró.

Y las tías de la señorita Rivero, Teté Rivero de Ferrán, Chichí Rivero de Miguel, Malula Rivero de Scull y Nena Rivero de Angulo.

La señora Rivero de Scull, de negro, muy bella.

Y la señora Rivero de Angulo, con un modelo Chanel, elegantísimo.

María Jaén de Zayas, la alta dama, que lucía una irreprochable toilette de encaje negro y valiosas joyas.

Marcela Cleard de Barnet, distinguida esposa del ex-Presidente de la República, señor José A. Barnet.

Emma Cabrera de Giménez Lanier, esposa del Secretario de Hacienda.

Graciella de la Torre de Alonso Pujol, esposa del Secretario de Justicia.

Gloria Guerra, la siempre interesante esposa del Alcalde de la Habana doctor Antonio Beruff Mendieta que iba trajeada en azul, elegantísima.

La Condesa de Buena Vista.
La Marquesa de Villalta.
La Marquesa de Tiedra.
La Marquesa de Justiz de Santa Ana.
La Condesa de Jaruco.

Muy linda, muy aristocrática y muy elegante lucía la joven Condesita de Romero que completa este grupo anterior de títulos.

Amelia Hierro de González, la bella esposa del Administrador del DIARIO DE LA MARINA, ataviada con un modelo primoroso de encaje «ecrú» modelo Marcelle Durmoy.

Con ella su hija, Olga González Hierro de Castelero que iba de negro, muy bonita, y su hija política, la joven y encantadora dama Rosa América Bataller de González.

María de Cárdenas de Zaldo, Nieves Durañona viuda de Goicoechea, Dulce María del Junco viuda de Fonts, Célida del Monte de del Monte, María Martín viuda de Dolz, Cuca Blanco viuda de Laurrieta, Patrocinio García viuda de Calderón, Hermínia del Monte de Betancourt, Loló Valdés Fauli de Ruz, Eugenia Segrera de Sardiñas, María Martín viuda de Pla, Amelia Solberg de Hoskinson, Virginia Olavarría de Lobo.

Mina Pérez Chaumont viuda de Walsh.

María Dolores Machín viuda de Upmann.

Chicha Sánchez viuda de Sánchez, Hemelina López Muñoz de Lliteras, Graciella Cancio de Cabrera, Eva García de León, y Ofelia Broch de Angulo.

María Romero de Vieites, tan gentil y elegante.

Graciella Balaguer viuda de Blanco Ortiz, María Vázquez de Smith, Mariíta Machín de Luttich, Lourdes de la Torre de Diehl y María Josefa Agüero de Recio.

Lala Falla de Gutiérrez, Isabel Falla de Suero y María Teresa Falla de Batista, las tres gentilísimas.

Maximina Marimón de Farrés, muy bella.

Elisita Silverio de Martínez, Emilia Aguilera de Johnson, Hermes Díaz de Mesa, Adelina Giscard de García Gómez, Natalia Suárez de Aixalá, Sylvia Martínez Zaldo de Portela, María Sánchez de Sabí, Isolina Colmenares de Vizoso, Rosita Cadaval de Rayneri y la interesante Amalia Hierro.

Carmelina Guzmán de Alfonso.
Consuelo Lamar de Mendoza.
Rosa Perdomo de del Valle, Aída López de Rodríguez.

Mercedes Crusellas de Santeiro, Rosita Vázquez de Smith, Marina Dolz de Tolón, Nena Rodríguez de Santeiro, Africa Arredondo de Maestri, Margot Barreto de Bru, Justina Monteagudo de Portal, Gloria Erdmann de Juarrero, Seida Cabrera viuda de la Torre.

Rosita Soto de Casanova, la bellísima esposa del senador José Manuel Casanova, tan elegante y tan chic.

Esther Menéndez de Zayas, gentil e interesante esposa del doctor Oscar Zayas, director de «Avance».

María Elena Martínez Pedro de Garmendía, Neily Peón de Guedes, Ada Espinosa de García Bango, Sara Larrea de García Tuñón, Beba Moya de Díaz, María Teresa Polo de Soto, Inés Romero de Arcos, Violeta Mesa de del Junco, Josefina Hernández Guzmán de Irazóz y su hermana Mariíta, la bella señora de Reyes.

Ondina de Armas de Pantin, elegantísima.

María Usabiaga de Barrueco, Cuca Pons de Texidor, Helena Lobo de Montoro, Evangelina de la Vega de Céspedes y Tulita Bosque de Baguer.

Adolfina Vignau de Cárdenas.

Carmelina Sedano de Fernández de Castro, la señora del director político de «¡Alerta!», y Nena Fernández de Villares, bella esposa del director de ese periódico, Ricardo Villares.

Guillermina García Montes de Gómez Waddington.

Clara Moreno, la señora de Rafael Palacio, de negro, elegantísima.

Marie Dufau de Le Mat.
Cheita Aróstegui de Pedroso.
María Albarrán de Presno.

María Antonia Souza de Remírez, Carmelina Laurrieta de Fondón, Amparito Fernández de Gyori, Dagmar Zitelman de Diago, Gloria Fernández Marty de Cabrera Macías, María Josefa Amaro de Carnesoltas, Nenita Díaz de Hernández Lovio.

Nena Pérez Piquero de Castañeda.
Mercedes Hidalgo Gato de Lara.

Lily Goicoechea de Cámara, Paula Goicoechea de del Valle, Tina Hidalgo Gato de Solís, Sylvia Bachiller de Párraga, Leopoldina Solís de Hernández, Margot Hidalgo Gato de Solís y Anita Smith de Solís.

Encarnita Luaces de Montalvo, la esposa del general Rafael Montalvo, ex secretario de Defensa, que lucía un elegantísimo modelo de Lelong.

Eloisa Febles de Pasalodos.
Guadalupe Villamil de Baños.

Paquita Ponce de León de Blasco, María Grosso de Izquierdo, Florinda Jardines de Viamontes, María Teresa Herrera de Fontanalls, Leonila Fina de Fernández Mederos y Chiquitica Coronado.

Mira Mozetti, la bella señora de Solís Mendieta.

Margarita Zayas de Dufau, Fefita Cano de Arellano, Fina Diago de Cano, Delia Nadal de Ferrer, Juanita Fabián de Mayorkas, Graciella Calderón de Carrera, Dulce María Reyes Gavilán de Pujals, y María Radelat de Fontanills, nuestra gentil y estimada compañera.

Georgina Barnet de Van de Griendt.
María Sánchez de Lamar.
María Teresa de Varona.

Josefina Barraqué de Sabatés, Lucila Venet de Guzmán, Ada del Monte de Rionda, Alicia Herrera, Tita Lage de Vizoso, Bertha Schweyer de Carrillo, Ernestina Varona de Mora y la señora del arquitecto Luis Echevarría.

Lala Carreño de Sampedro.

Alicia Godoy de González del Valle.

María Martín Viuda de Escoto, Waldina Escobar viuda de Crespo, María Amalia Campillo viuda de Méndez, Lucrecia Romero viuda de Pérez, Juanita C. viuda de Arregui, Consuelo Gancedo viuda de Díaz, María Teresa Lomas viuda de Rojas, María Zorrilla viuda de Milagros, Macusa López de Alvarez Reimunde, María Cabezola de Bosch y Amparo de la Arena de García Vega.

Leonor Barraqué.
Cucuca Llansó de Carreño.

Isabel Mercedes Soto de Everts, Rosa Blanca Carballo de Martín, Josefina Menéndez de Cienfuegos, Margarita Menéndez de Marina, Aurorina Menéndez de Menéndez, y Nina Lovio de Angulo.

Raquel Pérez de Rivero, Hortensita Scull de Tolón y Adelaida Gutiérrez de Carrillo, muy bellas las tres.

María Teresa Escarrá de Casares.
Edelmira Machado de Carrera.

Sofía Arenal de Cárdenas, Ofelia Coca de Sorzano Jorrín, María Beci de Mederos, Regla Sueiras de Recio, Maruja Bascuas de Gasch, Nena Valle de Palicio, María Luisa Figueroa de Quesada Torres, María Luisa Riera de García Vega, Lolita M. de García Rodríguez, Encarnación Cruz viuda de Díaz.

Elena de Arcos de Lebredo.
Nina Cowley de Rodríguez Moriní.
Mariíta Barrueco de Martínez Pedro.

Amelia Díaz de Estrugo, Emma S. de Quílez, Laura Cowley, María Esperanza Bernal de Bernal, y Conchita López Trigo de la Peña, esposa del senador Lucilo de la Peña.

Margot Andreu de Arce.

María de la Torriente de Giménez, Amelia Romeu de Sabí, Rosa Valenzuela de Novellas, María Esperanza Montalvo de Lobo, Betty Paz de Posada, Matty Verdeja de Alexander, Rosilda Verdeja de Guerra, Glorita Juarrero de Maestri, Cristina Kindelán de Arango.

Inés Jiménez de Benítez.
Teresa Godoy de Solís.

Gloria Landa de Azcárate, Beba Solís, Florinda Navarro de Borrell, Lula Parajón de Bustamante, Dulce María Grau de Saínz de la Peña, Delia Escarrá de Pruna, María Luisa de la Cova de Lay y Ada Soravilla.

Pilar León de Camacho.

Tres gentiles damas: Herminita Gómez Colón de Pereira, Rita María Gómez Colón de Colli y Loló Poey de Hernández.

(Continúa en la página SIETE)

KABUL no es tintura

KABUL es una brillantina delicadamente perfumada que se aplica con las manos. No mancha ni es perjudicial para la salud. Cuarenta años de éxito constante contra las canas, su mejor garantía. De venta en farmacias y perfumerías.

PARA COMPRAR CUBIERTOS BUENOS Y BARATOS VISITE "LA MARIPOSA"

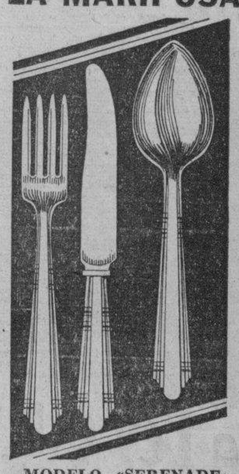

MODELO «SERENADE» Plata de Garantía (50 años)
JUEGOS DE 24 PIEZAS
$19.00
LOCERIA Y CRISTALERIA "LA MARIPOSA"
GALIANO, 56
Entre Neptuno y Concordia
TELF. M-6127
Envíos al interior con flete adicional

¡Adiós malestares... desde que dedico 3 minutos a mi bienestar!

Desde que masco Feen-a-mint, ya no tengo que combatir el estreñimiento con purgantes fuertes de "efectos rápidos". Dedico *solamente* 3 minutos—tres minutos masticando el delicioso chicle Feen-a-mint y esto es bastante. Feen-a-mint no produce efectos desagradables, ni irritaciones. Yo lo tomo—mi marido también—y a los niños les encanta el mascar 3 minutos Feen-a-mint! Les encanta... y los conserva contentos y saludables.

Feen-a-mint EL CHICLE LAXANTE

Vista una semana seguida de guayaberas, y continuará usando este práctico y típico traje criollo.

"Rivón" la marca de garantía.

JOYERIA "LE TRIANON"

Regalos para Bodas.... TODOS NUEVOS

Objetos prácticos, cuyo recuerdo perdura.

La Casa de los REGALOS ARTISTICOS.

Salvador Fondón: Galiano 91

E.C.D. 2016

PAYRET HOY EXITO
ERNESTO LECUONA
ESTHER BORJA y ORQ. HAVANA CASINO
COOPERAN en la DELICIOSA COMEDIA MUSICAL ARGENTINA
ADIOS BUENOS AIRES
DELICIOSA COMEDIA MUSICAL con TITO LUSIARDO
AMELIA BENCE y FLOREN DELBENE
20¢ 30¢ 10¢

JUEVES 28 Estreno!!
LA VIDA es ASI
con MARUJA GIL QUINTERO y ELIAS ALIPPI
Producción ARGENTINA de CALIDAD!

ESCENARIO Y PANTALLA

ENCANTO: «LA DIVINA EMBUSTERA»

En breve intervalo hemos visto a Carole Lombard hacer dos papeles de simuladora. En lo sucesivo nos va a costar mucho trabajo creerle una sola palabra.

Se trata, sin embargo, de dos formas distintas de simulación. En «La diablilla mentirosa», Carole era la mitómana casi patológica, la «mentirosa pura», para usar una expresión muy en boga. En «La divina embustera», estrenada ayer en el «Encanto», Carole es la muchacha de provincias, llena de aspiraciones, que para conocer Nueva York y hacerse famosa se presta a la impostura urdida por cierto médico de pueblo. De todos modos, un mismo ambiente de falsedades envuelve al uno y al otro personaje y en medio de tan tupida urdimbre de mentiras sólo una cosa resplandece como verdad: la buena gracia de Carole Lombard para la comedia, sobre todo para este tipo de comedia un poco excéntrica, un poco disparatada, en que ha triunfado ya por partida doble.

La fábula de «La divina embustera» es ingeniosa. Se apoya en esa fiebre de sensacionalismo que alimenta al par que consume a la prensa moderna y muy particularmente a la norteamericana. La curiosa protagonista, Helen Flagg, es el producto de un fracaso reporteril. Cierto reportero, mohino por haberle fallado un pintoresco truco que había imaginado para llamar la atención del público y forzar la circulación de su periódico, promete a su editor desquitarse con algo de veras sensacional y acude a un pequeño pueblo de provincias donde se ha registrado un caso de envenenamiento por «radium». La noticia es jugosa y se presta para la inflación novelesca. Una heroína de la ciencia, una víctima de la moderna civilización, una mártir del progreso de la medicina, una bella muchacha, metida en un oscuro rincón del país, inmolándose en aras de la humanidad. Todo esto tiene un coeficiente romántico y sensacionalista de fácil explotación.

La muchacha, el médico que ha hecho el falso pronóstico y el periodista se trasladan por cuenta del periódico a Nueva York, donde son recibidos con gran expectación. Helen Flagg es exhibida como una figura nacional. Hay en su caso un fondo de truculencia que estremece a las multitudes. Dentro del bello y joven cuerpo de Helen la muerte ha ido poco a poco haciendo su labor corrosiva y en muy poco tiempo todo hálito de vida se habrá extinguido en tan preciosa humanidad. Todos deciden, pues, festejarla para que goce de sus postrimerías. Su estancia en Nueva York es como el largo festín de un condenado a muerte a plazo indefinido. En los teatros, en los cabarets, en los eventos deportivos, se hace su presentación y diez segundos de silencio en honor suyo. En el fondo de todo esto hay naturalmente una «reclame» desenfrenada, que no se detiene ni siquiera ante la proximidad de la muerte.

En realidad «La divina embustera» es un sátira contra todo esto, contra el sensacionalismo de la prensa amarilla, contra los abusos de la propaganda, contra la propensión a lo extravagante que tiene el público yanqui. Pero es, sobre todo, una especie de «tragedia grotesca», en la que lo que pudiera ser dramático se diluye en la excentricidad y en la mentira y se convierte en materia de la mayor eficacia cómica.

El «film» está bien realizado dentro de lo que pretende ser. No hay primores fotogénicos, a pesar de que la fotografía es en colores—o tal vez por eso mismo—, pero hay una acción variada, un buen ritmo y un diálogo cortado y gracioso.

Carole Lombard está muy bien en este nuevo papel de simuladora. Fredric March resulta un simpático reportero. Y la tercera figura del reparto es Walter Connolly, actor veterano y de prestigio.

Francisco ICHASO.

MAÑANA NACIONAL
Grandioso Preestreno! LATINO films presenta la producción
"ALLA en el RANCHO CHICO"
Una SORPRESA para GRANDES y CHICOS!!! con
Lucha Ma. AVILA - Chato ORTIN (HIJO) Pepito del RIO
y GRANDES CONJUNTOS!
Música de Lorenzo Barcelata

N O T A S

DEANA DURBIN EN «LOCA POR LA MUSICA» EN FAUSTO

La amplísima sala de este modernísimo coliseo será insuficiente para albergar a la enorme cantidad de público que asistirá hoy desde muy temprano para deleitarse con la imponderable belleza de «Loca por la música», con Deanna Durbin, la más gloriosa de las sensaciones artísticas de la hora...! La más fascinante «caja humana de música» que soñara conocerse en la pantalla...! Las miradas y las sonrisas más dulces, cautivadoras e inolvidables que rostro femenino alguno mostró a la cámara...! La voz que electriza e hipnotiza...! La personalidad que absorbe y arrastra...! Superándose inconcebiblemente, Deanna Durbin nos entusiasma en «Loca por la música».» Oígala cantar: «Me encanta silbar», «Las Campanas de Chapel», «Serenata a las Estrellas» y «Ave María» de Gounod. Colaboran con Deanna Durbin en esta lindísima super-joya musical: Herbert Marshall, Gail Patrick y «el eterno mayordomo», Arthur Treacher. Otra atracción de este programa es el estreno en Cuba del excitante e impresionante drama de misterios, producido por Alexander Korda, titulado «Los misterios de Londres», con Edmund Lowe y Ann Todd, basado en la novela del mismo nombre del famoso autor Edgar Wallace. La función es continua desde las 2 y media de la tarde, comenzando a exhibirse exactamente «Loca por la música» a las 2.50, 6.15 y a las 10 de la noche, y «Los misterios de Londres», a las 4.29 y 8.05.

Deanna Durbin en "Loca por la música", joya musical que se estrena hoy en el "Fausto" y "Riviera".

Completa el programa el Noticiario Fox Movietone. Los precios, 40 centavos entrando antes de las 5 y media y 50 centavos después. Niños, a todas horas, 20 centavos y tertulia familiar 15 centavos.

En la tanda de 9 y medi aasistirán las señoritas Turismo 1938, triunfadoras en el segundo Gran Concurso Nacional de Turismo.

El martes, extraordinario pre-estreno: Paramount presenta a la gentil diva Gladys Swarthout, con John Boles y John Barrymore, en «Romanza Oriental». El viernes 6, la gigantesca super-producción de Frank Lloyd, «Una nación en marcha».

PAYRET LUNES 2 de MAYO
CHAFLAN vs "Chato" ORTIN
en
"ORA PONCIANO"
con SOLORZANO. AS del TOREO!
VILLARIAS - Consuelo FRANK - BARCELATA
CANCIONES... TOROS... ALEGRIA...!
Una película COLUMBIA

LIBERTAD LAMARQUE

¡LA LEY QUE OLVIDARON!
Distribuida por la Republic Pictures.
RADIO CINE
JUEVES 28

«EL CONSULTORIO DEL AMOR» EN LA COMEDIA

Esta noche se agotarán las localidades en el teatro de la Comedia, donde viene actuando con tanto éxito la gran compañía de teatro popular cubano que centralizan Alberto Garrido y Federico Piñero, los cómicos más populares del momento.

La función es corrida comenzando a las 9 en punto con «El Trust del Dolor», la gran obra de Carlitos Robreño con música del maestro Rodrigo Prats. Los acontecimientos de nuestra vida pública llevados con gracia e ingenio a la escena criolla. Se completa el programa con «El Consultorio del Amor», original de Pepito Sánchez Arcilla con música del maestro Rodrigo Prats. Si usted quiere divertirse de verdad vea estas dos grandes obras, cuyos roles centrales están a cargo de Garrido y Piñero, secundados por todos los artistas de su magnífica compañía.

Y para el viernes se prepara otro estreno: «Las Estrellas Blancas de Harlem», original de Víctor Reyes con música del maestro Rodrigo Prats. Es esta una obra que divertirá mucho al público. Es una réplica del famoso espectáculo negro, que durante cuatro días mantuvo interesado al público habanero desde la escena del «Campoamor». ¿Qué harán Garrido y Piñero en «Las Estrellas Blancas de Harlem»....? Asista el viernes a la Comedia y lo sabrá. Garrido ofrecerá bailes plenos de dinamismo y emoción y Piñero hará una parodia del baile de patines. Algo graciosísimo que entusiasmará a todos. Las chicas de coro ensayan preciosas evoluciones basadas en el mismo ritmo que las «estrellas negras». No olvide que frente al dislocante Lindy Hop aparecerá la despampanante rumba criolla por toda la compañía. Un espectáculo digno de verse. Un verdadero derroche de buen gusto y animación. «Las Estrellas Blancas de Harlem» resultará una verdadera revelación.

En preparación: «Pantomima política», una gran obra de Carlitos Robreño, en la que este popular autor se propone «botar la pelota».

«ORA PONCIANO» EN PAYRET, EL LUNES, 2 DE MAYO

Existe gran espectación por presenciar el estreno de la más grandiosa obra llevada a la pantalla en México, «Ora Ponciano» producción realizada a todo costo ya que cuenta con elementos todos destacados de la cinematografía mexicana, en «Ora Ponciano» puede usted admirar a Chaflán con Chato Ortin, juntos, al genial compositor Barcelata creador de las bellas canciones de «Ora Ponciano» que lo han hecho famoso, sobre todo con «Tu ya no soplas» el Hit musical de estos últimos años en México, y otras muchas canciones pues en «Ponciano» puede usted oir desde las rancheras mexicanas a los cantos flamencos andaluces. Otro de los éxitos de «Ora Ponciano» son las corridas de toros, que han sido realizadas por el intérprete principal de esta película Solorzano, as de los ases del toreo que arriesgó su vida para que el espectador pueda presenciar las emocionantes escenas que «Ora Ponciano» lleva impresas. La labor de sus intérpretes podemos decir que Consuelo Frank la más bella actriz del cine mexicano, está maravillosa, de Carlos Villarías, podemos decir que está admirable como abuelo y se mantiene en su papel desde el principio al final de esta gran película. Lo mismo otros actores todos están a cual mejor.

Columbia Pictures, adquirió los derechos de distribución para todo el mundo sabiendo que con «Ora Ponciano» tenía lo mejor producido hasta la fecha del cine en español.

Cartel del día

POR LOS TEATROS:

LA COMEDIA: A-6737. A las 5 y 30: Recital de Berta Singerman. A las 9: Compañía Garrido-Piñero en «El trust del dolor» y «El consultorio del amor».

MARTI: M-2724. Compañía de Ernesto Lecuona. A las 9 p. m. «María la O».

POR LOS CINES:

FAUSTO: M-7800. A todas horas: «Loca por la música», «Los misterios de Londres» y revista.

ENCANTO: M-6055. A todas horas: «La divina embustera», «Calumnia» y comedia.

NACIONAL: A-6700. A todas horas: «El encanto de la bohemia», «Ojos tapatíos» y revista.

CAMPOAMOR: A-7054. A todas horas: «La casta Susana», «Vuelo nupcial» y revista.

AUDITORIUM: F-4455. «Huracán» y «Tormenta sin nubes».

TRIANON: F-2403. «Caprichos del corazón» y «Valor temerario».

RIVIERA: F-2040. «Loca por la música» y «La novia de la Armada».

PAYRET: A-7157. «Adiós, Buenos Aires» y «La muchacha del circo». Comedia.

NEPTUNO: M-1515. «Romance entre balas» y «A caza del malvado». Comedia.

RADIO-CINE: M-1407. «Rosalía» y cartón.

ROXY: F0-3255. «Noches de gloria» y «Una mujer sola».

RIVOLI: F0-1130. «Cenizas del ayer» y «Contra el imperio del crimen».

REINA: M-2272. «Romance entre balas» y «Esposa, doctor y enfermera».

RIALTO: M-1831. «Marie Waleska» y «Estudiantina».

LARA: M-2421. «Periodista improvisada» y «Milagro por cuatro días».

PRADO: M-2822. «Su noche de bodas» y «Tuya si la quieres».

VERDUN: A-9206. «Carne de contrabando» y «La princesa de la selva».

ACTUALIDADES. M-5575. «La Luciérnaga» y «Sumar, restar y amar».

FLORENCIA: U-3533. «Mamá Colibrí» y «Una aventura en la China». Comedia.

LIRA: M-4474. «Las masas rugen» y «El perfecto ejemplar».

MAJESTIC: M-4477. «El pequeño César» y «La ciudad siniestra».

INFANTA: U-3700. «Encrucijada del amor» y «Ama, vive y aprende».

CUATRO CAMINOS: M-3676. «Vámonos con Pancho Villa» y «El dardo fatal».

OLIMPIC: F-3711. «Vuelo nupcial» y «Dilema».

VIVES. F-3128. «La venganza de Tarzán» y «Nobleza gitana».

GRIS: F-4292. «El ruiseñor del cabaret» y «Los cadetes de la armada». Comedia.

MODERNO: X-1305. «Marie Waleska» y «La feria del pueblo».

NORMA: X-2321. «Una aventura en París» y «El amante de Mme. Vidal». Cartón.

WILSON: U-5863. «La vida bohemia» y «Matrimonio y señorío».

MAXIM: U-7049. «La vida bohemia» y «Matrimonio y señorío».

INGLATERRA: M-5527. «La vida bohemia» y «Matrimonio y señorío».

CUBA: M-9796. «La cuna vacía» y «El conquistador del mar».

SALON ROJO: M-4794. «Carrousell de 1938» y «La cuna vacía».

UNIVERSAL: (Egido y Monte). «Hombres ocultos» y «El héroe del pueblo».

BELGICA: A-9128. «Así es mi tierra» y «La historia se escribe de noches».

VIOLETA: M-3238. «El novio de mamá» y «El terror de Chicago».

PARAMOUNT: (Rancho Boyeros). «El galante defensor» y «Para siempre mía».

MARTI
HOY MARTES
POR ULTIMA VEZ
"MARIA LA O"
Por H. Coalla y C. Pérez
MAÑANA
Debut de CARMELINA ROSELL, la eminente cantante cubana, en
"EL BARBERO DE SEVILLA",
del Maestro Godínez, y «LA FLOR DEL SITIO», de LECUONA
VIERNES 29
Grandioso acontecimiento artístico. Ernesto Lecuona presenta a
CHARLO
el «Rey del Tango», y sus notables guitarristas, y al maravilloso espectáculo andaluz
"EL EMBRUJO SEVILLANO",
integrado por La Niña de Ecija, Mary Sevilla, Julio Alonso y el gran Perosanz, creador de la copla andaluza
DOS ESTRENOS DE
LECUONA
«HABANA - BUENOS AIRES - SEVILLA» y «BAJO EL CIELO TROPICAL»
PRECIOS INALTERABLES:
LUNETA $0.60
TERTULIA 0.20

HOY FAUSTO y RIVIERA
¡1936... "3 SEÑORITAS a la MODERNA"!
¡1937... "100 HOMBRES y una MUCHACHA"!
Y AHORA en 1938
La SENSACION MAXIMA de la PANTALLA NOS DELEITA con su PERSONALIDAD MARAVILLOSA y el ENCANTO MAGICO de su VOZ!!
DEANNA DURBIN
"LOCA POR LA MUSICA"
OIGALE CANTAR: "Me ENCANTA SILBAR" "Las CAMPANAS de CHAPEL" "SERENATA a las ESTRELLAS" y AVE MARIA
-Mad About Music-
con Herbert Marshall
Gail Patrick y Arthur Treacher
Un "ORGULLO" Nueva Universal
Niños 20¢
Tertulia Familiar 15¢
40 50¢

HOY ENCANTO
ARTISTAS UNIDOS presenta a
Fredric MARCH
Carole LOMBARD
en la DIVERTIDA COMEDIA en TECHNICOLOR!
La DIVINA EMBUSTERA
y
Clive BROOK en "CALUMNIA"
30 40
LUNES Encanto y Riviera
PRE-ESTRENO!
El más extraordinario de los SHOWS MUSICALES!
"Goldwyn FOLLIES"
Máximo TRIUNFO de Samuel Goldwyn el CREADOR de "MOTIN a BORDO" y "HURACAN"
La aristocrata de las REVISTAS! en TECHNICOLOR!
Una PELICULA ARTISTAS UNIDOS!

Berta Singerman, la genial recitadora que ofrecerá esta tarde un recital en el Principal de la Comedia.

BERTA SINGERMAN DEBUTA HOY EN LA COMEDIA

Berta Singerman, la genial artista, la gran intérprete de la poesía, se presentará hoy martes, a las 5.30 en el Principal de la Comedia.

La noticia de la llegada de Berta Singerman a la Habana fué acogida con profunda alegría. Berta Singerman viene nuevamente hacia nosotros cuando su arte incomparable está en pleno apogeo. Jamás, sino oyéndola a ella, se puede uno imaginar en la interpretación de los poemas una certidumbre semejante, un temblor más vivo de sublimidad. El claro clarín de su voz y la milagrosa perfección de sus brazos realizan la epifanía de su arte.

El regreso de Berta Singerman es para la Habana una noticia jubilosa. Aquí, al decir del poeta, se la espera «con todas las luces encendidas».

El programa del recital de hoy es bello, grande y trascendental. Es como sigue:

I.—«La madre de los pájaros», Tallón; «La pesca en el mar», Gertrudis Gómez de Avellaneda; «Canto de la Angustia», Lugones; «Danza Irregular», Alfonsina Storni; «Tonada», Anónimo; «Danza Negra», Pales Mattos. II.—«Suite», de ocho capítulos de «Tú y Yo», de Paul Geraldy. III.—«Marcha triunfal», Rubén Darío; «Cuento andaluz», José Selgas. «Silencio», Masters; «Balada del arenque ahumado», Cros; «Las Campanas», Poé.

Berta Singerman realizará esta vez pocos recitales en la Habana. Los siguientes recitales poéticos se realizarán también en el Principal de la Comedia los días jueves y sábado próximos, a las 5.30 de la tarde.

Los precios fijados por cada función son: Luneta, $1.50; Balcones, $1.00; $0.80 y $0.60.

NACIONAL HOY
"OJOS TAPATIOS"
La tan popular canción en la más BELLA PRODUCCION
con JORGE VELEZ ESTHER FERNANDEZ
MANOLO NORIEGA y las DOS MARIAS
y ADEMAS
"El ENCANTO de la BOHEMIA"
Martha EGGERTT
30 20 10

D. DURBIN EN «LOCA POR LA MUSICA» EN EL RIVIERA

Hoy, en día de gran gala y esplendor, Nueva Universal y la Empresa de este elegante teatro tienen el honor de presentar a la máxima sensación de la hora, Deanna Durbin, en «Loca por la música», con la colaboración de Herbert Marshall, Gail Patrick y Arthur Treacher. Música arrebatadora, brotando de la garganta privilegiada de la emperatriz de los trinos, desde lo más recóndito de su corazoncito generoso, para deleitar hasta lo infinito los de cuantos la escuchen en su nueva y gloriosa reaparición en la pantalla en «Loca por la música». ¡Un hit de hits...! Oiga cantar a Deanna Durbin en esta lindísima super-joya musical: «Me encanta silbar», «Las Campanas de Chapel», «Serenata a las Estrellas» y el «Ave María» de Gounod. Completa el programa la divertida comedia «La novia de la Armada», con Eric Linden y Cecilia Parker, el cartón de Betty Boop «Las Palomas de mi palomo» y el Noticiario Fox Movietone. Los precios: 40 centavos por la tarde y 50 centavos por la noche. Niños, tarde y noche, 20 centavos, y tertulia, 15 centavos.

Viernes, Fredric March y Carole Lombard, en la archi-loca y divertidísima comedia en tecnicolor «La divina embustera», y Ralph Forbes, Ben Alexander y Hala Linda en «La Legión de los Desaparecidos».

Lunes 2, colosal pre-estreno del espectáculo musical en tecnicolor del espectáculo musical más extraordinario y gigantesco de todos los tiempos, «Goldwyn Follies».

El martes 3, otro monumental preestreno «Romanza oriental», con Gladys Swarthout, John Boles y John Barrymore. El miércoles 4, Annabella en «La ciudadela del silencio». Jueves 5, Simone Simon en «No me quieras tanto». El lunes 9, Jackie Cooper en «El muchacho de la calle».

RADIO CINE HOY
EXITO de la maravillosa opereta METRO
Rosalia
Nelson EDDY
ELEANOR POWELL
30¢ 40¢ Niños 20 Tert. 30
LUJO FANTASTICO!!! MUSICA DELICIOSA!

VEASE más ESCENARIO Y PANTALLA y las GACETILLAS en la página OCHO

VIERNES 29
NACIONAL
"El BARBERO de SEVILLA"
TRIUNFAL REAPARICION de CIFESA!
CREACION de Miguel LIGERO y Estrellita CASTRO
Roberto REY - Raquel RODRIGO - Fernando de GRANADA
Diálogos de QUINTERO
Música del Mtro. MOSTAZO
Dirección de Benito PEROJO

MARTI: «MARIA LA O» A PRECIOS POPULARES

Desde hoy rigen en el teatro «Martí», nuevos precios, que serán inalterables: 60 centavos la luneta, 40 centavos la butaca y 15 centavos la tertulia. Los lunes: 50 centavos luneta y 30 centavos butaca.

Esta noche será representada la bella zarzuela del Maestro Lecuona, «María la O», que ha sido reformada. «María la O» es ahora una zarzuela en dos actos, divididos en 12 cuadros con nuevos números musicales de Lecuona y con nuevas escenas de Alvarito Suárez. Hortensia Coalla, la excelente soprano, Estelita Echazábal, que tanto ha gustado al público del Martí, Constantino Pérez, Alvaro Suárez, Paco Lara, Pilar Muñoz, Yolanda González, Elba Valladares, Amalia Martos, Guillermo Moreno, Giberto Delfino y la trilogía triunfal que forman Alicia Rico, Adolfo Otero y Enrique Arredondo. Henry Bell ha montado preciosas evoluciones a sus vicetiples y con un vestuario precioso. Venga hoy al teatro Martí y pasará una velada deliciosa disfrutando de un espectáculo primoroso a precios populares.

Mañana: Un gran acontecimiento: Presentación de la eminente cantante Carmelina Rossell, que interpretará los roles centrales de la zarzuela del Maestro Godínez «El Barbero de Sevilla» en la que Carmelina Rossell incluye la famosa aria «Una voce poco fa», de la ópera de Rossini, y en «La Flor del Sitio», el bello sainete lírico de Lecuona, entre cuya música está el mundialmente famoso «Canto Indio». La señorita Rossell ha actuado triunfalmente en los más famosos teatros y salas de concierto de New York y durante 5 años consecutivos en The Broadcasting, de la misma ciudad.

El viernes, estreno de la Revista de Lecuona, «Habana-Buenos Aires-Sevilla», que servirá para el debut de «Charlo», el famoso cantor argentino, intérprete principal de la película «Puerto Nuevo» y primera figura de Buenos Aires entre todos los cantores de tangos. «Charlo», que es ídolo de las mujeres de ambos continentes se presentará en una pequeña revista acompañado de sus guitarristas. Otro debut habrá el viernes 29: «El embrujo sevillano», maravilloso espectáculo español en el que figuran Jesús Perosanz, creador de la copla andaluza, La Niña de Ecija, cantadora de flamenco; Mary Sevilla, bailarina formidable y el excelente guitarrista Julio Alonso. Además, la zarzuela cubana de Enrique Arredondo con música de Lecuona, «Bajo el cielo de Cuba», que interpretarán Zoraida Marrero, Estelita Echazábal, Alicia Rico, Pilar Muñoz, Carmen Garrido, Paco Lara, Alvaro Suárez, Guillermo Moreno, Gilberto Delfino y la pareja insuperable que forman Adolfo Otero y Enrique Arredondo.

CONCIERTOS
DANIEL
MAÑANA MIERCOLES 27 5.30 P. M.
RUBINSTEIN
TEATRO PRINCIPAL DE LA COMEDIA
LOCALIDADES EN TAQUILLA
PROGRAMA
PRIMER CONCIERTO:
Tocata, BACH; BARCAROLA, Dos Estudios, Berceuse, Polonesa, Op. 53; CHOPIN; «PETRUSKA»; STRAWINSKY; Alborada del Gracioso; RAVEL; Polka, SHOSTAKOVICH; Navarra, AL BENIZ; Pantomima, Danza del fuego, FALLA.

¡LAS MAS LINDAS CREACIONES...!

EN CALZADO DE VERANO, ENCONTRARA UD. EN SU PROXIMA VISITA A ESTA CASA.

Elegante Sandalia con puntera y sin ella. Tacón alto y bajo.

$3.50

Modelo de vestir en Becerro blanco muy fino. Tacón alto.

$7.50

NOTA. ENVIOS AL INTERIOR 30 CTS.

La Opera

la peletería de las elegantes.

REINA 35

Estudio Ruh

CRONICA HABANERA

EN LOS QUINCE

Recientemente cumplió los quince años, la suspirada edad de los quince, una bella y muy graciosa señorita que muy pronto hará su aparición en los salones.

Nos referimos a Lourdes Márquez y Crusellas, hija de los distinguidos esposos Alberto Márquez y Alicia Crusellas.

Felicidades.

EL GRAN ACONTECIMIENTO DEL DOMINGO.—(Continuación)

Dulce María Chacón de Salas, Cuca Sánchez de Ascanio, Mary Díaz Gancedo, Diana Adams de Beola, Julita Alvarez Marrero, Nena García Vega de Selma, Delfina García viuda de Vázquez, Gloria Rodríguez de Calvo, Charo Piñera de Cárdenas, Juanita Poey de Bustamante, María del Pilar Codina de Muñiz, Hilda Martín de Betancourt, María Teresa González Posada de Santos y la gentilísima Matilde León de Armand.

María C. de Oteyza.

Ana María Fernández de Rivero.

Clara Sampedro de Barraqué.

Ana María Sánchez Crusellas de Gómez.

Elena Sánchez de Fernández.

Paquita Morales Pasalodos de Rodríguez Cáceres, Lolita Cossío viuda de Angulo, y Mrs. Barnett, esposa del cónsul inglés.

Mrs. Stewart.

Mercedes Valero de Cabal, Finita Recio de Freixas, Margarita Escarrá viuda de Fernández, María Pepa Recio de Díaz, Lolita Recio de Goytisolo, Nena Adriaensens de Juncadella, María Intriago de Madrazo, Renée Molina de García Kohly, Virginia Calvo de Varona, María Guerrero viuda de Castro Bachiller, Josefina Fernández Falcón viuda de Galbán, Carmen Veve de Everhart, Hortensia García de López, Carmen Bernabeu de Frank, Consuelo Bernabeu de Estapé, y la señora del teniente coronel Gregorio Querejeta, con su hija María Victoria Quereljeta de Vergara.

Ketty de Fuster.

María Ablanedo de Muñiz.

María del Carmen Alonso de Abela, Amparo Romero de Pallás, Alicia Morales de Ravena, Juanita C. viuda de Arregui, Consuelo Maribona de Valdés, Josefina de Vega viuda de Posada, Blanquita Fernández de Castro de Jardines, Meché Roig de Campilli, Leonor Soliño de Aristigueta, Sara Soliño, Chichita Morales de López Oña, Carmelina Tomé de Menéndez, Amparo F. de Valle, Chichita Landa de Warner, Monona Shelton de Solís, Evarista Sieres de Alvarez, Antonia López de Teijeiro, María Teresa Suárez de Serra, Martha Hurtado de Mendoza de Iraeta, y cerrando bellamente la relación Constancita Pérez Aces de Jiménez.

Señoritas:

Un grupo numeroso.

Sylvia Tolón, María Herminia y Olga Alvarado, Glorita Barraqué, María Teresa Gómez Waddington, Elena Alfonso, Loló Goytisolo, e Irene Pagliery.

Loló Suero, de negro, muy bonita.

Alicia y Lydia Menocal, Inés María Blanco Balaguer, Cristina Castelleiro, Amalia del Valle, Rosita, Enita y Margarita Rayneri, Bertha Carrillo y las encantadoras Mary y Lucy Cay.

Nena Hernández, tía de la novia, tan gentil y tan distinguida.

María Esperanza Martínez Núñez, María de Lourdes del Valle, Mercedes Alvarez Pedroso, Esperancita y Hortensia Bernal, Sylvia Pujals, Hortensia Milagros y Zeida del Portal.

Sylvia Freyre, lindísima.

Mariana y Luisa Rodríguez López, Adolfina y Cristina Gelats, Patricia Delgado, Martha Mier, Celia Rosa, Alicia, Beatriz y María Luisa Morales; Josefina Fonts, Blanca Rosa y Ofelia Morales; Olga Quílez y María Teresa Alonso, hija del secretario de Justicia.

Gloria Garmendía, Flora María Lamar, lindísima.

Lucila Morales, Lily Casuso, Monona y Lolita Varona, Ofelia Bernal, María Carlota Méndez, Alicia Ruz, Bertha Borrell, Micho de la Torre, Ofelia y Graciella de Freixas, Josefina y Conchita Recio, Graciella Colombo, Renée y Carmelina Cicero, Beba García Vega y Lolita Vidal Lage, tan linda.

Rosario López Lemon, la bella y encantadora señorita, que realzaba su figura con un modelo de encaje negro.

Paulina Adriaensens.

Martica Fernández Sánchez, Cuquín Arellano, Bebita Herrera Sotolongo, Martha de Arcos, Mingtoy Texidor, Celia Rodríguez Franca, Georgina Escasena, Regina Pando, y dos lindas jeune filles: Marta y Bertha Fontanills y Radelat.

Bertha Ferrer.

Hilda de Cárdenas.

Concha Caramés, Teresita de Castro, Margarita Soto, Bertha de Valle, Esther y Margarita Busto, Mayita Solaún, Sylvia Linares, Carmen y Loló Galbán, Consuelito Valdés Maribona.

Graciellita Carrerá.

Micaela Abril.

Maggie Dufau, Carmela Dolz, Toky Montero, Ada Bosch, Alicia y Antonia Ichaso, Mercy Serrano, Sylvia García Navas, Nenita, Martha y Beba García Rivero; Ofelia Perera, Josefina Díaz Recio y Josefina Freixas Recio.

Carmelina Stincer.

Silvia Bru.

Margarita Pedroso.

Elsie Bosch, María Antonia Remírez, Ofelita Angulo, Regina, Cuca e Hilda Martínez Piloto, Rosina Guastella, Llilla Estrugo, Henriette Valdés Fauli, Armantina Rodríguez Cáceres, Carmen y Carina de Posada, Luisita Lay, Lydia Cabrera.

Helena y María Maciá, tan bonitas las dos.

Martha Frayde Barraqué, Lucrecia de Haro, Martha Pujals, Corina Azcue, María Pepa Martínez Romero, Freddie Malberty, María Julia y Margarita de Céspedes, Mayita Juncadella, Beba Fernández Grau, Amparo García Rivero, Sylvia y Marilita Mederos, y la bellísima Sara María García Tuñón y Larrea.

Tres graciosas jeune filles: Virginia Ferrán y Ojea, Herminitica Pereira y Gómez Colón, y Tetí Echarte y Romero.

Angelina y Gloria Ariosa, Elvira, Rosa y Julia Morales Zaldo; Gracielita Cabrera, Gloria Solís, Ofelia Tomeu.

Kika Sánchez, muy linda.

Loló y Elena Angulo, Mayita Scasso, Concha Piñera, Hortensia Pessino, Ofelita Morales Abreu, Fifina de Zéndegui, María Elena Palicio, María Otero, Hilda Díaz, Fina Bascuas, y Bertha Lovio, la gentil y dulce señorita.

Eloína Rodríguez Muro, Yolanda Zayas, Mercedes Madrazo, Olga Arellano, María Luisa de la Torriente, Alicia Pujals, Carola Olavarría.

Miss O'Connor.

Miss Ellen Hoffman.

Lily Mahony, Olga Alvarez, María Reyes, Josefina y Carmelina Menéndez Tomé, Mercedes Barillas, Bebita y Silvia Caminero, Olga Albacete, Violeta Martinó.

Carmelina Solís.

Bertha Mencía.

Eva Hidalgo.

Aracelia, Evelia y Nina Martínez; Chichita Castellanos, Nena Benítez, Carmelina Villaverde.

Y completando la relación de las señoritas, las lindísimas María y Valentina Palacios.

Los caballeros:

En la imposibilidad de dar a conocer toda la relación, nos limitaremos a mencionar los siguientes:

El ex presidente de la República, señor José A. Barnet.

El ministro de Italia, Excmo. señor Giovanni Persico.

El representante del Gobierno nacionalista español, señor Miguel Espeliús.

El secretario de la Legación del Brasil, señor Leopoldo Teixeira Leite.

El secretario de Hacienda, doctor Manuel Giménez Lanier.

El secretario de Justicia, doctor Enrique Alonso Pujol.

El secretario de la Presidencia, doctor José Enrique Bringuier.

En un aparte, con la preferencia que merecen, citaremos al padre del novio, el señor Eugenio de Sosa y a su hijo, el joven Arturo de Sosa y Chabau, y al abuelo de la novia, el respetable caballero Oscar Hernández Miró, con sus hijos Oscar, Alfredo y Pedro Hernández Lovio.

El alcalde de la Habana, doctor Antonio Beruff Mendieta.

El teniente Flaquer, en representación del honorable señor Presidente de la República.

El capitán Cantillo, en representación del Jefe del Ejército Constitucional.

El teniente coronel Brito, en representación del Jefe de la Policía.

El teniente coronel Gregorio Querejeta.

El administrador de la Aduana, doctor Alfredo Botet.

El Marqués de Tiedra.

El Conde de Jaruco.

El Marqués de Jústiz de Santa Ana.

El Marqués de Valle Siciliana.

El Conde de Romero.

El doctor José Manuel Cortina.

El coronel Cosme de la Torriente.

El senador Santiago Verdeja.

El senador Lucilo de la Peña.

El doctor Rafael María Angulo, el doctor René Ferrán, el doctor Gonzalo Aróstegui, el doctor Gastón Mora, el doctor Fernando Barrueco, Secundino Baños, Rafael Palacio, el doctor Bernardo Latour, Héctor de Saavedra, Pepe Gasch, Aquilino Entrialgo, Blas Casares, doctor Leonardo Sorzano Jorrín, Edel Farrés, Pedro León Otaño, doctor Moisés Maestri, Fernando S. Bru, doctor Blas Rocafort, doctor Benigno Souza, doctor Asterio Latour, Andrés A. de Terry.

El doctor Oscar Zayas, director de «Avance».

El doctor Santiago Claret, director de «Información».

Y los señores Ricardo Villares y Jorge Fernández de Castro, director y director político, respectivamente, de «¡Alerta!».

El doctor Viriato Gutiérrez, David Suero, Emilio Carrera Peñarredonda, el doctor Luis N. Menocal, Chicho Maciá, el doctor Eduardo Escasena, doctor Juan Chacón, Enrique Soler y Baró, Guillermo de Zaldo, Juan Gelats, doctor Adolfo Delgado, doctor Gustavo Angulo, Modesto Morales Díaz, doctor Ricardo Rodríguez Cáceres, Federico Fabré, doctor Humberto Faz Tabío.

El doctor Gerardo Gutiérrez, doctor Oscar Cicero, Ramiro García Vega, Arturo García Vega, Guillermo de las Cuevas, doctor Arturo Fernández, Pepín Rodríguez, Juan Corzo y Príncipe.

El presidente del Centro Gallego, Cayetano García Lago.

El presidente del Centro Asturiano, Marcelino García Alvarez.

El presidente de «Hijas de Galicia», José Castro Molina.

Y el ex presidente de la Asociación Canaria, Ignacio Padrón.

Joaquín Díaz, ingeniero Jorge Luis Echarte, Gaspar Vizoso, Manolo Gómez Waddington, Marcel Le Mat, Manolo Rodríguez López, René Dussaq, Agustín Goytisolo.

El doctor Dámaso Pasalodos, Guillermo Everts, doctor Alberto del Junco, doctor José de Jesús Portela, Paco García Gómez, José Manuel Mesa, doctor Tomás Felipe Camacho, Juan B. Santeiro, Manuel Santeiro, Luis M. Santeiro, Ignacio del Valle, Salvador Castañeda, Leslie Pantín, Marcel Le Mat, Juan Sabatés, Juan de la Cámara, doctor Rafael Azcárate, doctor Miguel A. Párraga, José Alberto Izquierdo, doctor Mario Remírez, doctor Manuel Carnesoltas, Silvio de Cárdenas, Bernardo Solís, doctor Humberto Solís, ingeniero Serafín Solís, Pepito Aixalá, Manolo Solís Mendieta, ingeniero Eugenio Rayneri, doctor Ladislao Gyori, Salvador Fondón, doctor Jorge Diago, doctor Oswaldo Cabrera Macías, Magoon Giménez, doctor Salvadorcito Guedes, Rafael García Bango, doctor Segundo García Tuñón, doctor Antonio Soto, Ramón García Rodríguez.

Don Joaquín Pina, tesorero del DIARIO DE LA MARINA, y su hijo político doctor Genaro Novoa.

Pancho Juarrero, doctor Raúl Maestri, doctor Joaquín Lebredo, Julio Lobo, Jacobo Lobo, doctor Ramón Martínez Pedro, doctor Leopoldo Mederos, doctor Guido Collí, Raúl Carrera, Samuel T. Tolón, León Ichaso, Alejandro Texidor, Primitivo del Portal, Ricardo Garmendía, doctor José Recio Echarte y R. Vergara.

Mr. Ernest A. Stewart.

Mr. Barnett, cónsul inglés.

Salvador Quesada Torres, presidente de la Asociación de Reporters, y el presidente de la Asociación de la Prensa, señor Luis S. Varona, doctor Pablo Lavín.

Fernando Palicio, Segundo Casteleiro, Jr., Celso González, Jr., el representante Gustavo González del Valle, Raúl Arango, Colín Rivero, Rafael Benítez, teniente Francisco José de Arce, Edwin Alexander, José Blasco, Lucio Solís, Alberto Sánchez de Bustamante, doctor Pedro Sabí, doctor Antonio Iraizóz, Andrés Carrillo, doctor Rafael Cowley.

Alberto Armand.

Luis V. Betancourt, Sammy Tolón, Jr., José Sabí Carreras, Juan Menéndez, Armando Cienfuegos, Sacramento Marina, José Camino, doctor Pedro Manuel Souza, Ernesto Fernández Arrondo, Juan F. Morán.

Ignacio Rivero, director del Rotograbado del DIARIO.

Antonio Martín.

Carlitos Rivero.

Francisco G. Moure.

Dr. Juan de León, doctor Julio A. de Arcos, doctor Teodoro Johnson, Paquito Guzmán, Estanislao del Valle, Agustín Reyes,

José Ignacio, Oscar, Nicolás y Alberto Rivero y Hernández, simpáticos hermanos de la novia.

José Manuel Lara, José López, León Ferrer, doctor Arturo Mora, Freddy Alexander, René Guerra, Jack Everhart, Roberto Santos, Ramón Blanco Jiménez, José María de la Torre, Carlos Dufau, Manuel Santeiro, junior, Pepito y Panchito Pons, y José Raúl Goldarás.

Bernardo Jiménez Perdomo, jefe de redacción del DIARIO DE LA MARINA.

José Sánchez Arcilla, Theudis Iraeta y Martínez, José Caminero, Angel Pubillones, Salvador Gumbau, Joaquín Aristigueta, Francisco Varela, Juan Ignacio Montes, doctor Jesús Valdés Crespo, doctor Augusto Cabrera Macías, Luis Pallás, Joaquín Scasso, Luis Echevarría, Máximo Lavielle, Miguel Fuster, Manuel Vidal Planas.

Juan Comellas.

Ignacio Pla, de la Cruz Roja española.

Constantino Cabal, Juan de Adriaensens, Manuel Alvarez Reimunde, Luis Díaz, Juan de Dios García Kholy, José Rodríguez, Rafael Carrera, José de la Luz, Guido Campilli, Joaquín de Posada, Armando Castellanos y José Manuel Valdés Cruz.

Nuestros compañeros en la crónica Pablo Alvarez de Cañas, Miguel Baguer, Julio de Céspedes.

Y el cronista.

El doctor Jorge Casteleiro, doctor Ernesto Angulo, Antonio González Mora, Enrique Padilla, Fernando Scull, Jr., Raúl Fernández de Castro, Francisco G. Moure, M. García Hernández, Jaime Juncadella, Armando R. Maribona, Pablo Donato, Miguel Buendía, Mario Masens, Celestino Alvarez, Manuel Alonso, Manuel García Pulido, Miguel Tarafa, Carlos Govea, doctor Alberto Jardines, Leandro de la Torriente Jr., José Teijeiro Pita, Eduardo Abela, Paul Wagner, doctor Eliseo Guzmán, Emilio de Cárdenas, Roberto Martínez Frieto, Pepe Sabatés, Víctor Pedroso, Roberto Maduro, Mario Lescano Abella, Manuel Rodríguez Bernal, Lorenzo Vigos, Rodrigo Pardo, Carlos Solís, Tito Oteyza, Pepe Rodríguez.

El maestro Benjamín Orbón.

Don Alejandro Villanueva, jefe de la Falange en Cuba, con un grupo de falangistas.

También, entre la concurrencia, hubimos de anotar representaciones de los PP. Jesuítas, PP. Pasionistas, y Madres del Asilo San Vicente de Paul, a las que acompañaban seis niñas que llevaron la cola de la novia hasta el pórtico del templo.

No obstante la enorme multitud que no sólo en el templo, sino en todos los alrededores se había congregado para presenciar la boda, se mantuvo un orden perfecto.

Al paso del nupcial cortejo, el público reunido en las calles inmediatas brindó reiteradas muestras de simpatía hacia los jóvenes contrayentes.

Fué una gentil y espontánea demostración popular, acaso una de las más agradables notas que recogiera el cronista.

Y ya que hablamos del orden que reinó en el acto, hemos de mencionar especialmente la perfecta organización lograda por la Policía Nacional y por la sección de Tránsito de ese cuerpo, que evitó, con acertadas medidas, la congestión de vehículos y las dificultades a que hubiese dado lugar, en vista del gran número de automóviles que desfiló por frente al templo.

Los simpáticos esposos, por cuya felicidad hacemos votos, han ido a pasar los primeros días de su luna de miel en una bellísima finca de los alrededores de la capital, proponiéndose embarcar a mediados de semana para los Estados Unidos.

A su regreso se instalarán en una magnífica casa de la calle 15 y C, en el Vedado, amueblada lujosamente, con refinamiento y con chic.

Muchos los regalos recibidos.

En joyas y objetos de valor que ascienden a una cantidad considerable, tiene preciosidades en su canastilla de boda la señorita Rivero.

Destácase un grupo numeroso, que llama la atención, con la etiqueta de «Le Trianón», la conocida joyería de la Calzada de Galiano.

Cuanto al «trousseau», digno de una reina, lo forman sedas, tules y encajes en cantidad y gusto admirables.

De los regalos—cerca de cuatrocientos—ofrecemos una relación seguidamente:

Una espléndida vajilla de porcelana en blanco, azul y oro del Presidente de la República, doctor Federico Laredo Bru y señora.

Un valioso cofre en bronce y plata: el Jefe del Ejército Constitucional, coronel Fulgencio Batista y señora.

Un check, de José R. Rodríguez.

Un check, de Antonio San Miguel.

Un check, de la «Asociación de Dependientes del Comercio».

Un check, de Heriberto Lobo.

Un check, de Pepín Rodríguez.

Un check, de Rafael Palacios y señora.

Un check, de Dolores de Sosa.

Un check, de José Douval.

Un check, de Ramón Fernández.

Un check, de Gerardo Caracena.

Un check, de Bernardo Jorge.

Un check, de Manuel García Pulido.

Un check de Julio Lobo.

Un check de Jesús Bouza y familia.

Un check, de Mr. y Mrs. P. H. Menikoff.

Un check, de José Barquín Setién.

Un gran broche de brillantes: la empresa del «Diario de la Marina».

(Continúa en la página NUEVE)

MUSICA Y MUSICOS

UNA COMPAÑIA DE OPERA DE FORTUNE GALLO

Nuestro público conoce a Fortune Gallo, el incansable empresario que trajo a los habaneros la más completa y admirable compañía de ópera en muchas temporadas, donde figuraban Lucrezia Bori, María Kousnetoff, Gabriella Bezanzoni, Martinelli, Tito Schipa, Tita Rufo, Seguroola y otros que escapan al recuerdo. Gallo prepara una temporadita de ocho días en Nueva York en el Center Theatre, con su San Carlo Opera company, cuando el 5 de Mayo próximo.

Son trece las óperas que se llevarán a escena.

Esta temporada la auspicia el Coliseo Municipal de Bellas Artes de la Ciudad de Nueva York.

Esta temporada marcará los veinticinco años de actividades desde que Gallo comenzó a ofrecer operas al público americano.

La temporada comenzará con «Aida» viéndose preparado nuevo decorado para la misma. Todos los 200 componentes de la compañía participarán en esta ópera. Le seguirá «Madame Butterfly», y después «Fausto» y «Il Trovatore», «Carmen» está señalada para el día 8 por la noche. Otras serán «La Boheme» «Cavalleria Rusticana» y «Pagliacci», «Lohengrin», «Sanson et Dalila», «Rigoletto» y «Otello».

El elenco lo forman Blanca Saroyan, Lucilla Mensel, Hizi Koyke, Anna Greco, Leola Turner y Alice Cucinotta, sopranos; Maru Castagna, Jean de Mette, Charlotte Bruno y Esther Ippolito, mezo-sopranos; Dino Onofrei, Arnoldo Lindi, Enrico Cecchinelli y Francesco Curci, tenores; Kostyn Thomas, Mario Valle y Nicolay Kozakevich, barítonos; Harold Kravitt, Natale Cervi y Fausto Cleno, bajos; Carlo Peroni continúa de director de orquesta y Luís Raybut de director de escena. El ballet tiene al frente a Lydia Arlova y Lucien Prijour.

LOS DOS CONCIERTOS DE ARTURO RUBINSTEIN

Se aproximan las noches en que tocará el insigne pianista Arturo Rubinstein sus dos conciertos de abono en el Teatro Principal de la Comedia. El primero, se celebrará mañana miércoles 27 a las cinco y media de la tarde. Cerca de doscientas butacas han sido abonadas en breves días para los dos conciertos de este gran artista.

La gran tradición artística que se debe de Liszt y Anton Rubinstein, llega a nuestros días después de haber pasado por toda una gloriosa serie de figuras eminentes y no tiene hoy más alto exponente que Arturo Rubinstein.

Rubinstein tiene una virtud extraordinaria: la de convencer por igual a legos, doctos e indoctos en achaques musicales.

LOS EJERCICIOS DEL CONSERVATORIO NACIONAL

Continúan y terminan en la tarde de hoy los ejercicios artísticos del Conservatorio Nacional, en la Sala Espadero.

Comienzan a las cuatro y media de la tarde.

Participan los grados superiores y clases graduadas, como sigue:

María Fuentes de Reyes, Polonesa de Chopin.

Graciella Subirats, Sevilla, Albeniz.

Carmenita Roldán Viñas, 2o. Nocturno de Chopin.

Cristina Suárez, Preludio, Rachmaninoff.

Carmela Magre, Escherzo, Schubert.

Aurora Luís del Calvo, (a Vals, (b Brahms.

Amelia Gispert de Ruiz, Romanza, Forge.

María Luisa Dueñas, Melodía No. Paderewski.

Esperanza Palacios, Polichinelle, Rachmaninoff.

Anita López, 2a Mazurka, Wieniawski.

Martínez Corrales (a La Fileuse, Raff, (b Capricho Staccato, Wogriech.

Margot Pardías (a Claro de Luna, Debussy; (b Preludio Nro. 1 Rachmaninoff.

Cynthio Vitier, Preludio y Allegro, Corell.

Ofelia Martínez, (a Estudio de Concierto Nro. 1, H. de Blanck; (b Capricho Vienés, Kreisler.

Olguita González, (a Canto sin Palabras, H. de Blanck; (b Vals, Levinsky.

Delfina Delgado, (a Nocturno No. 1, H. de Blanck (b Tocatta H. de Blanck.

Elsa Guichard, (a Estudio Nro. 2 de Concierto, H. de Blanck; (b Introducción y Rondó, H. de Blanck.

Carmen Casuso, (a Estudio Nro. 2 de Concierto, H. de Blanck; (b Primer tiempo de la Sonata, Grieg.

Clarita Miró, (a Estudio Nro. 4 de Concierto, H. de Blanck (b Preludio Nro. 2, Rachmaninoff.

Terina Torroella, (a Fuga en sol menor, Bach-Samaroff; (b Escosaises, Beethoven.

Mercedes Díaz de Cancio, Fuga, Tartini-Kreisler.

Rita María Gómez Colón de Collí y Herminitica Pereira, «Malagueña», (a dos pianos) Lecuona-Nash.

Las obras de violín serán acompañadas por la señorita Fidelmina Torroella.

Orlando Martínez, alumno graduado del Conservatorio Nacional cerrará los ejercicios con palabras de recuerdo a la memoria del Rafael Serrano y José Molina Torres, profesores que dedicaron su existencia y conocimientos musicales al mayor auge del Conservatorio, desaparecidos recientemente.

N. B.

DOS DEMENTES

La Primera Estación de Policía tuvo conocimiento de que habían enloquecido repentinamente las señoras Dulce María Socarrá, de 38 años, de San Juan de los Remedios y vecina de Chacón 13 y Sahara Oropesa, de 28 años, de Cienfuegos y vecina de Compostela 54. Ambas fueron remitidas al Hospital de Dementes.

PARA ESTAR COMODO VITI CALZONCILLOS

ALÍVIESE el ardor y picazón de la piel con el mitigante UNGÜENTO RESINOL

De venta en todas las droguerías y farmacias.

Use Jabón Resinol diariamente. Es un jabón suave, refrescante, benigno a la piel. Muestras gratis del Ungüento y del Jabón. Pídalas a Resinol, Depto. 47, Baltimore, Md.

BORDADOS PLISADOS — LABORES HNAS. CAMPS LINEA y 12 — F-5402 VEDADO.

EL ALCOHOL DE LAS FAMILIAS ALCO ELITE PRODUCTO = ARECHABALA

CERRAMOS EL DIA 10 DE MAYO PROXIMO

APROVECHE ESTA EXCEPCIONAL OPORTUNIDAD. No espere a que se le adelanten otros. VISITENOS Y COMPRE LO MAS NUEVO, SELECTO Y UTIL, A PRECIOS INFIMOS:

CUBIERTOS de las mejores marcas (25 modelos); LAMPARAS, VAJILLAS, CRISTALERIA BACCARAT, JUEGOS DE TOCADOR E INFINIDAD DE ARTICULOS FINOS PARA REGALOS

QUEDAN SOLAMENTE 15 DIAS PARA TERMINAR ESTA MAGNA VENTA ¡Esperamos Su Visita!

TODO MARCADO A PRECIO DE LIQUIDACION

VISITANDONOS EN HORAS TEMPRANAS PODREMOS ATENDERLO MEJOR

CASA VERSALLES

NEPTUNO 24. — TEL. M-9374

Frente al Teatro "Encanto"

...“y sometido a debate, el veredicto fué: ¡Bismágen es! superior a cuanto existe”!

En efecto—dice el médico— bajo la **notable** acción terapéutica de

BISMÁGEN

no sólo el preponderante elemento dolor, sino las causas mismas de las enfermedades del

ESTOMAGO

afecciones concomitantes al hígado y VESICULA;

úlcera gástrica o duodenal, COLITIS - intestinos

ceden desde las **primeras** dosis de Bismágen, y la Salud se recobra de manera franca aún en casos en que **DE NADA VALEN** otros remedios.

Dolor de Estómago, Espasmos, Cólicos, Digestiones lentas o dolorosas, Pesadez, Gases, Dilatación, Hiperacidez, Eructos agrios o ácidos, Vómitos de líquido o de sangre, Náuseas, Inapetencia, Dolores de vientre y espalda, Fermentaciones, Diarrea o Estreñimiento, ¿presenta su enfermedad alguno de esos síntomas? ¡Vénzalos **con efectividad prodigiosa:** tome Bismágen!

¡PRECAUCION!! Usted sabe que las vulgaridades, las **imitaciones**, son cuando más **paliativos sin valor real**, pero... siempre hay interesados en venderlas. ¡Cuidado! Exija el genuino Bismágen Ensaye con un frasco del **maravilloso patente** Bismágen y

bendecirá la hora en que decidió tomarlo.

CUIDADO CON LAS IMITACIONES ¡¡RECHACELAS!!

EXIJA EL LEGITIMO

Peluquería EVELIO

NEPTUNO Y LEALTAD (ESQUINA)

Presentando este anuncio, hasta el día 30 del corriente puede hacerse UN CROQUIGNOL de $3.00 por DOS PESOS

Corte de Pelo ..... 30 cts.

MANICURE, con esmalte superior ..... 20 cts.

Los demás trabajos a precios económicos

NEPTUNO, esquina a LEALTAD. TELEFONO U-1100

ULTIMA NOVEDAD Aretes de Perla Libertad Lamarque Distribuidores: LA SORTIJA Monte 15 Habana

PLANCHAS DE GASOLINA Y ELECTRICAS

Las mejores, al mejor precio, las arreglamos con piezas legítimas y nuestra garantía de 40 años al servicio del público. Ferretería OLAVARRIETA. Neptuno 106, entre Campanario y Perseverancia.

A-9480, LA LLAVE

TOMATE RAFEL TRIPLE-CONCENTRADO

APIOLINA CHAPOTEAUT CURA DOLORES MENSTRUALES RETARDOS

En todas las Farmacias

SALUD de las SEÑORAS

ANTISEPTICO LISTERINE TENGALO SIEMPRE A LA MANO

M.E.C.D. 2016

G A C E T I L L A S

AUDITORIUM: «VICTOR, MUJER Y REINA»

Cada vez que se trata de la libertad de la mujer, se dividen las opiniones, se enconan los ánimos y las más violentas pasiones se ponen en juego. Hombres y mujeres sostienen el pro y el contra, y mientras estadistas eminentes y sociólogos de nota adversan, otros igualmente notables apoyan la tesis de la libertad de la mujer.

Entre las grandes opositoras de la libertad de la mujer, se destaca en la historia, hasta por el sitio sitial desde donde combatió ese derecho, una de las mujeres más notables e inteligentes del pasado siglo, Victoria la Grande, reina de Inglaterra.

¿Cómo pudo esta gran mujer, dado que ella misma no pudo apreciar las capacidades del sexo femenino para la realización de grandes empresas, negarle su libertad y restarla a la contribución que debe a la sociedad en todos los órdenes de la acción y conocimiento humanos?

«Victoria, mujer y reina», es el triunfo del avance de la cinematografía moderna. Es el esfuerzo máximo convertido en realidad. Con bellísimas escenas en tecnicolor, fastuosamente presentada, con un matiz histórico natural e histórico, «Victoria, mujer y reina», marca un éxito más para la famosa productora R.K.O. Radio. Son sus intérpretes dos grandes estrellas Anne Neagle y Anton Walbrook. Se estrena en gran función de gala, el próximo día 30.

AUDITORIUM: «HURACAN»

Este espectacular film de los Artistas Unidos, magistralmente producido por el famoso Samuel Goldwyn y bajo la dirección del as John, se exhibe hoy por última vez, en este elegante teatro, pasando por la pantalla en las tandas de 5.15 y 9.45. En «Huracán» debuta el magnífico actor y atleta John Hall, el que desempeñando el principal papel, se anota uno de los éxitos que recuerda a las grandes estrellas. La bellísima Dorothy Lamour le secunda admirablemente, al lado de C. Aubrey Smith y Mary Astor. Y en los turnos de 4.00 y 8.30 presentamos a Vivian Leigh y Rex Harrison en «Tormenta sin nubes». Precios: luneta tarde 30 cts. Noche 40 cts. Niños 20 cts. Tertulia 10 cts. Mañana, a las 5.15 y 9.45, el hit musical Paramount «Sorpresas de 1938», con Dorothy Lamour y la estupenda soprano dramática del Metropolitan, «Kirsten Frangstad; y a las 4 y 8.30, «La diablilla mentirosa», por Carole Lombard, Fred Mac Murray y John Barrymore. El viernes, «Boda por partida doble», por William Powell y Myrna Loy. El sábado, grandioso preestreno de la superextraordinaria producción R.K.O. Radio, «Victoria, mujer y reina», el romance glorioso y sublime que interpretan bellamente Anna Neagle y Anton Walbrook. El día 7 de mayo marcará una fecha gloriosa para la empresa de este aristocrático teatro. Se preestrena el maravilloso film en colores de Walt Disney, «Blanca Nieve y los siete enanitos», la película que no reconoce rival. La luneta numerada vale un peso y se están agotando rápidamente. Adquiera la suya por el teléfono F-6900.

TRIANON: «CAPRICHOS DEL CORAZON»

Una de las comedias más sutiles, más graciosas y más originales que el cinema ha creado es el film titulado «Caprichos del corazón», que en sus turnos preferidos de 5.15 y 9.45 ofrece este teatro del Vedado. Montada con un lujo extraordinario, nos ofrece la labor de un conjunto de actores entre los que sobresalen por su actuación la consagrada estrella Bette Davis, con el excelente actor Leslie Howard con la cooperación de la bella Olivia de Havilland y de los grandes actores que secundan a estas notabilísimas estrellas, Patric Knowles, Eric Blore y George Barbier. Conjuntamente a las 4 y 8.30, la interesante y sensacional joya de la Warner titulada «Valor temerario», desempeñando los roles centrales Ann Sheridan, Robert Armstrong, Dick Foran y Ted Oliver. Se completa el programa con noticiario y cartón en colores. Precios: luneta: tarde 30 cts. Noche, 40 cts. Niños, 20 cts. Tertulia: mayores 20 y niños 10 cts. El jueves: la espectacular super producción de Artistas Unidos, «Huracán», con el nuevo y soberbio actor John Hall y Dorothy Lamour.

El viernes: el super-espectáculo musical de la temporada, «Rosalie», por la encantadora bailarina Eleonor Powell y el célebre cantante Nelson Eddie, secundados por un gran reparto como Frank Morgan, Edne May Oliver, Reginald Owen y Billy Gilbert, dirección de W. S. Van Dyke.

PAYRET: «ADIOS BUENOS AIRES»

Hoy y mañana son ya los últimos días de la película que lleva diez días a llenos completos, «Adiós, Buenos Aires», el éxito de estos últimos tiempos. Vea a Lecuona con Esther Borja y la orquesta «Havana Casino» actuando en «Adiós, Buenos Aires», linda película musical que tiene por intérpretes principales a Floren Delbene con Tito Lusiardo y un grupo de bellas coristas. Hoy completa el programa la superproducción «La muchacha del circo», también argentina, por un selecto reparto de estrellas. Una revista completa el programa. Los precios son 20 centavos hasta las 6.30 y 30 centavos después. Niños, 15 centavos y tertulia 10 cas.

Mañana, último día de este programa.

El jueves, estreno de la superproducción argentina titulada «La vida es así», producción AFA que interpreta Elías Alipi y un gran reparto; esta película viene precedida de grandes elogios como una de las mejores producidas en la ciudad del Plata.

Mayo 2, la maravilla del cine mexicano: «Ora, Ponciano».

NEPTUNO: MAÑANA: «LA VUELTA DEL RUISEÑOR»

Hoy, presenta por última vez la empresa de este favorito teatro, a Loretta Young y Don Ameche en el impresionante drama «Romance entre balas». Completa el programa el fuerte drama de gangsters «A caza del malvado» y el Noticiario Paramount.

Los precios: 15 centavos de 2 y media a 5 y media y 20 centavos después. Niños a todas horas 10 centavos.

Mañana, nuevamente, la excelsa diva, ídolo del mundo, Grace Moore, en su más gloriosa creación: «La vuelta del Ruiseñor», con Melvyn Douglas y el drama de misterios: «La muñeca negra» con Nan Grey y Donald Woods.

El jueves: dos joyas musicales juntas: «Fagliacci», con Richard Tauber y «Sonata de Media Noche» con Paderewski.

El viernes: Anna May Wong y Charles Bickford en «Carne de Contrabando» y Oscar Homolka, Frances Farmer, Ray Milland y Lloyd Nolan, en el gigantesco drama en tecnicolor «Tifón».

El sábado: John Boles y Luli Deste en «Mi marido es un artista».

ROXY: «NOCHES DE GLORIA»

Los innumerables admiradores de Esperanza Iris, que tan cariñosa acogida le dieron el pasado año cuando actuó en el «Cine Roxy» del Reparto Almendares están hoy de plácemes al poder verla de nuevo en la pantalla en la grandiosa superproducción «Noches de Gloria» que se exhibirá hoy en turnos de 6 y 10 p. m. en el cine preferido de las familias de Almendares. La película es una verdadera joya, con una trama plena de belleza, cuyo sugestivo y encantador tema, vemos desarrollarse bajo el ritmo embrujado de la música de Frank Lehar, en la que se nos muestra como una revelación de arte Magda Haller artista de exquisita voz y la incomparable Esperanza Iris, nos hace revivir pretéritos días de esplendor cuando se nos ofreció en el apogeo de su gloriosa carrera en esas inolvidables operetas vienesas, que la cubrieron de imperecedera gloria en el recuerdo de todos cuantos la oyeron. En turnos de 4:30 y 8:30 se exhibirá el último Noticiario y el estreno de la interesantísima producción: «Una mujer sola», un glorioso romance entre un oficial del Ejército Imperial y una humilde campesina, role que interpreta la bellísima Anna Sten.

Los precios serán: 15 centavos luneta por la tarde y 20 centavos por la noche. Tertulia y niños 10 centavos.

Mañana en noche de gran gala, pre-estreno de la monumental super-producción: «María Walewska», por las dos estrellas más famosas del cinema, Greta Garbo y Charles Boyer, en el romance más grandioso que se ha presentado en la pantalla.

RIVOLI: «CONTRA EL IMPERIO DEL CRIMEN»

Un programa fuerte, emocionante y dramático en grado superlativo ofrece hoy a sus asiduos en función continua desde las 6 p. m. el coquetón: «Cine Rivoli» situado en 4ta. y 5ta., Reparto La Sierra.

Comenzará la tanda con el estreno del Noticiario Paramount, la chispeante comedia: «La Escalera de la Dicha» y la copia nueva de la emocionantísima producción: «Contra el Imperio del Crimen», un fuerte drama de gangsters con emociones a milla por minuto, cuyo role central está a cargo del conocido actor James Cagney.

En turno de 8 p. m. se exhibirá la magnífica super-producción: «Cenizas del Ayer», una de las mejores películas del año, por su trama interesantísima y sentimental y la labor extraordinaria que desempeña en ella la eximia artista Bette Davis. Los precios serán: 20 centavos luneta los mayores y 10 centavos niños.

Mañana estreno de la deliciosa producción musical, «La vuelta del ruiseñor» por la incomparable diva Grace Moore y el apuesto Melvyn Douglas.

REINA: «ROMANCE ENTRE BALAS»

La bellísima Loretta Young, más encantadora que nunca, con el apuesto y simpático Don Ameche, se aman ardientemente en la turbulenta España, de hoy, en la soberbia producción «Romance entre Balas». Loretta es la joven acusada injustamente de un robo que no ha cometido y Don es el detective que la persigue a través de toda Europa, descubriendo más tarde su inocencia y enamorándose perdidamente de ella.

«Esposa, doctor y enfermera» es la sensacional película que resuelve el eterno triángulo de la manera más original del mundo; donde quiera que hayan hombres casados que tengan que trabajar con mujeres existirá siempre el celo por parte de la esposa y entonces tendremos un triángulo: «Esposa, doctor y enfermera»; una película inolvidable con dos actrices de primera categoría: Loretta Young (la esposa), Virginia Bruce (la enfermera) y Warner Baxter (el doctor).

El estreno de la revista Fox Movietone, completan el programa conjuntamente con un divertido cartón.

Los precios que regirán hoy en el super-Reina, serán: 15 centavos la luneta hasta las 5 y media y 20 centavos después, la tertulia familiar tan fresca como siempre, 10 centavos.

Mañana: «Amistad antes que amor».

RIALTO: «MARIE WALESKA»

Muy concurrido se vió ayer «Rialto» con la exhibición de la obra cumbre de este año y cuyo título es: «Marie Walewska». Muy pocas son las veces que el cine nos presenta una obra tan completa como ésta que reúne todos los requisitos del triunfo; trama espectacular, romántica y emotiva a la vez presentándonos uno de los amores que más influencia ejerció en aquel hombre que llegó a dominar casi al mundo entero: Napoleón; realización perfecta y admirable interpretación a cargo de las dos figuras más destacadas de la pantalla en la hora actual: Charles Boyer y Greta Garbo. Todo esto coloca a «Marie Walewska», como la primera de las producciones exhibidas en estos últimos tiempos.

«Marie Walewska», vuelve al cartel de hoy en «Rialto», conjuntamente con «Estudiantina» producción de simpático argumento, interpretada por Hugh Herbert, Una Merkel y Charles Butterworth.

Completan este formidable programa de hoy, un curioso documental titulado: «El cuidado del nené» una comedia y el acostumbrado Noticiero de asuntos mundiales. La función es continua desde las dos y quince de la tarde.

Los precios son: 20 centavos mayores hasta las 5 y media; y 30 centavos después. Niños 15 centavos.

Mañana: Este mismo programa.

LARA: «PERIODISTA IMPROVISADA». 10 CTS.

Muy colosal es el programa que tiene hoy el elegante y favorito cine de las familias «Lara», de Prado y Virtudes, con el teléfono M-2421.

En función continua de 2 de la tarde a 11 y 30 de la noche, se exhibirá revista, comedia, estreno de la muy preciosa, divertida, original super-comedia «Periodista improvisada» con Wendy Barrie y estreno de la soberbia colosal film «Milagro por cuatro días» con Jeanne Dantes.

Precio: luneta 10 centavos a todas horas. Entre y salga cuando quiera. La función es continua.

Mañana: «El submarino trágico» con Pat O-Brien y «Melodías para dos» con James Melton.

PRADO: «SU NOCHE DE BODAS». 10 CTS.

Para hoy tiene «Prado», a petición de numerosos asiduos la foto opereta máxima del cine español. La más suntuosa de cuantas se han producido «Su noche de bodas» con la más genial luminaria de nuestra raza Imperio Argentina y Miguel Ligero.

Comenzando la matinée como de costumbre a las 2:00, y las tandas a las 5:00 y 8:15, con la interesantísima y colosal super-producción del gran actor George Raft: «Tuya si la quieres» con Dolores Costello y la más celebrada y atrecida joya de la eminente actriz Imperio Argentina: «Su noche de bodas» con Miguel Ligero.

Completando el programa una revista y un gracioso cartón.

Los precios serán los de siempre: 10 centavos a todas horas. Mañana, función de 2:00 a 8:00 exhibiéndose «Locuras musicales» por Bing Crosby y «Siempre mañana» por Sylvia Sidney por la noche a las 9 en punto función para los socios de Hispano Cubana de Cultura.

VERDUN: «CARNE DE CONTRABANDO»

Conozca usted a la mujer que vió horrorizada aligerar la carga humana de un aeroplano, lanzándola a tierra desde una altura de 10.000 pies. Las fechorías más inhumanas del mundo... el hampa «por dentro»... todo esto lo verá usted en «Carne de Contrabando», emocionante drama que se exhibe hoy en este teatro y que interpretan Ann May Wong y Charles Bickford. Completan el programa la deliciosa cinta: «La princesa de la selva», con Dorothy Lamour, el Noticiario Universal y el documental en español, titulado: «Metrópolis Oriental».

La función que es continua, dará comienzo a las dos de la tarde rigiendo los siguientes precios: 15 centavos luneta hasta las 6:30 y 20 centavos y la tertulia con cómodas butacas 10 centavos a todas horas.

Mañana, programa doble en español con «Nobleza Argentina» por Olinda Bozan y Agustín Irusta y «Una muchacha optimista» con Santiago Arrieta y Nedda Francy.

ACTUALIDADES: «LA LUCIERNAGA»

Un programa maravilloso ofrecen hoy, las carteleras del elegante y céntrico cine de las familias «Actualidades», de Monserrate 8 y 10, con el teléfono M-5575.

En función continua comenzando a las 2 de la tarde, hasta las 11 y 30 se exhibirá revista, comedia, estreno de la maravillosa regia grandiosa super-joya musical: «La Luciérnaga» creación de Jeanette McDonald y Allan Jones y estreno de la preciosa, original, divertida producción «Sumar, restar y amar» con Stuart Erwin y Florence Rice.

Mañana: «La canción de la ciudad» creación de Margaret Lindsay y «La Luciérnaga».

FLORENCIA: HOY: «MAMA COLIBRI»

Hoy vestirá sus mejores galas este nuevo teatro, por presentar la monumental super-joya «Mamá Colibrí», brillantemente interpretada por Huguette Duflos y Jean Pierre Aumont. Completa el programa la espectacular film: «Una aventura en la China», con Jack Holt y Mae Clarke, la despampanante comedia: ¡«Ay, que me muero!» y el Noticiario Fox Movietone. Los precios: 15 centavos de 2 y media a 5 y media y 20 centavos después. Niños a todas horas 10 centavos y tertulia familiar 10 centavos.

Mañana, Alice Faye y George Murphy en el alarde musical que costó un millón y vale un billón: «Tuyo es mi querer», y Charles Quigley y Rita Hayworth en «El dardo fatal».

El jueves: John Wayne y Diana Gibson en «El conquistador del mar» y Eric Linden y Cecilia Parker en «La novia de la armada».

El viernes: John Boles y Luli Deste en «Mi marido es un artista» y la joya en español «Las tres gracias». Sábado, un programa extraordinario de risas y carcajadas: Joe Brown (Bocaza) en «Rey sin Corona» y la dislocante farsa «Los chiflados del aire».

LIRA: «LAS MASAS RUGEN»

Un programa espléndido soberbio es el que anuncia roy el elegante y concurridísimo cine familiar Lira, de Industria y San José, con el teléfono M-4474, siempre tan favorecido por las familias.

Hoy en función continua desde la 1:30 se exhibirá revista, comedia, estreno de la grandiosa, sensacional super producción «Las masas rugen» con Claude Rains y Gloria Dickson y estreno de la preciosa, regia, soberbia super comedia «El perfecto ejemplar» creación de Joan Blondell y Errol Ryn.

Precios: mayores 10 cts., hasta las 6:30 y 15 cts., después. Los niños 5 cts., a todas horas. Entre y salga cuando quiera.

Mañana: «Después de aquella noche» con Bárbara Stanwyck y «Los tres mosqueteros» con Walter Abel.

MAJESTIC: «EL PEQUEÑO CESAR»

Programa sensacional y emocionante es el que presenta hoy el cómodo y elegante Teatro Majestic, de Consulado 116, teléfono M-4477, comenzando el mismo a las dos en punto, por el orden siguiente: Cartón, Comedia y Revista; James Cagney y Margaret Lindsay en la regia producción Warner: «La Ciudad Siniestra» y complementa este magnífico programa, Edward G. Robinson, Douglas Fairbanks Jr., Glenda Farrell y William Collier Jr. en la más grandiosa producción de pistoleros que se haya hecho que lleva por título: «El pequeño César». Vea en esta super joya cómo muere el Enemigo Público No. 1 acribillado por las balas de los famosos G. Men en un miserable sótano. No pierda la oportunidad de verla. Este programa se repite en Tanda de 5 y por la noche a las 8:15.

Precios: Luneta o Preferencia antes de las 6 y 30, 10 centavos, después 15 centavos. Tertulia con cómodas butacas, damas y niños 5 centavos, caballeros 10 centavos.

Mañana: Juan José Martínez Casado en «El Bastardo» y Luis Sandrini en «La Casa Quirós».

El jueves: Irene Dunne en «La Pícara Puritana», y Rosalind Rusell y John Boles en «La Dominadora».

INFANTA: «ENCRUCIJADA DEL AMOR»

Para hoy señala la cartelera del cómodo y ventilado Teatro Infanta, del circuito Edelberto de Carrera, de Infanta y Neptuno, teléfono U-3700, un monumental programa con dos colosales películas siendo la principal «La encrucijada del amor», con Franchot Tone, Virginia Bruce y Maureen O.Sullivan; formidable drama en que el deber profesional de un médico y el amor de una mujer que ama, ofrecen al público una tragedia del espíritu que fascina por su intrigante ángulo y produce una sucesión de intensas emociones, hasta su sublime final... a continuación se exhibe la cinta que lleva por título: Ama, vive y aprende, con Robert Montgomery, Rossalind Russell y Helen Vinson; un romance neoyorquino entre una muchacha de sociedad y un artista bohemio, pleno de arrobamiento y emotividad exquisitos, tal es esta cinta... completa el programa el «Noticiario Fox» y el cartón en colores «Compincheс».

Mañana: «Honrrarás a tus padres».

4 CAMINOS: «VAMONOS CON PANCHO VILLA»

Concurridísimo se verá el super coliseum de Belascoain 637, teléfono M-3676, el de mejor sonido, único en Cuba con pantalla gigante, dos mil localidades y ventilación perfecta con renovación de oxígeno.

«El dardo fatal» con Charles Quigley y Rita Hayworth, figura en primer término. Una película sumamente emocionante para los amantes del cinema movido en que la trama del misterio supera a cuantos films se han visto.

«Vámonos con Pancho Villa» por el As del cine mejicano Chaflán, secundado por el mejor elenco de artistas, es la producción estelar de hoy. El argumento gira sobre el inmortal mejicano que tanto dió que hablar en el mundo entero.

Un cartón y una revista son el complemento del programa.

La función comienza desde las 2 de la tarde hasta las 11:30. Los precios: 15 cts., antes de las seis y media y 20 cts., después. Niños y la regia tertulia familiar con las mejores butacas 10 cts., a todas horas.

Mañana: «Alma Jarocha» y «Janitzio».

El Viernes: «Bajo el cielo de México».

OLIMPIC: MAÑANA: «LA ZANDUNGA»

Hoy presenta por última vez la empresa de este preferido teatro, a Fay Wray, Kent Taylor, Nan Grey y Larry Blake, en la impresionante film «Dilema». Completa el programa la magnífica producción «Vuelo Nupcial», con Bruce Cabot y Beatrice Robert, además la divertida variedad «Motor Maniático», la comedia «Chicas a la vista» y el noticiario Fox Movietone. Los precios, 20 cts., por la tarde y 30 cts., por la noche. Niños, 15 cts. Tertulia familiar 10 cts., por la tarde y 15 cts., por la noche.

Mañana, la extraordinaria super-joya en español «La Zandunga», con Lupe Velez, Chaflán y Arturo de Córdova y la film musical «Plata en la luna». El jueves, la espectacular super producción «El gran capitán» y «Amor que vence a la muerte». El viernes, en día de gran gala y esplendor, la maravillosa estrella Deanna Durbin, en su más gloriosa creación «Loca por la música», con Herbert Marhall, Gail Patrick y Arthur Treacher.

VIVES: «LA VENGANZA DE TARZAN»

Por la pantalla del coquetón cine Vives, del Vedado, teléfono F-3128, desfilará hoy un estupendo programa desenvuelto de la siguiente manera: A las 4.00 y 8:30, la lindísima cinta en colores naturales, «Nobleza Gitana», por Annabella y Henry Fonda, y a las 5:15 y 9:30, revista Fox, y la emocionante film de aventuras, «La Venganza de Tarzán», por Clenn Morris y Eleanor Holm. Mañana, «Ama, vive y aprende», por Robert Montgomery, y «Encrucijada del amor», por Franchot Tone. Jueves, «La fuga», por Santiago Arrieta, y «Puerto Nuevo», copia nueva, por Charlo. Viernes, «La vuelta de Rocha», por Mercedes Simone, y «Palermo», por José Gola. El sábado y domingo, la maravillosa cinta de ambiente histórico, «María ¿alewska», donde se reunen por vez primera la incomparable Greta Garbo y el gallardo Charles Boyer.

GRIS: «EL RUISEÑOR DEL CABARET»

El elegante y confortable cine de las familias Gris, de Baños y 17, en el Vedado, con el teléfono F-4292, de la empresa Heydrich Fernández Ledón, ofrece hoy un programa grandioso.

En turnos de 4 y 8:15 se exhibirá la divertida, original super comedia «Los cadetes de la armada», con Marsha Hunt y James Ellison.

En tandas elegantes de 5:30 y 9:45 revista, el cartón «A caza de sustos» y estreno de la maravillosa, regia, preciosa joya musical «El Ruiseñor del cabaret» con Lily Pons, Jack Oakie y Edward Everett Horton.

Precios: mayores 20 cts., por la tarde y 30 cts., por la noche. Los niños 15 y la tertulia, 10 a todas horas.

Mañana: «Mamá Colibrí», grandiosa joya con Jean Pierre Aumont y «El amante de Madamé Vidal».

NORMA: «UNA AVENTURA EN PARIS»

Un programa colosal, aprobado para mayores es el que anuncia hoy el elegante cine de las familias Norma, de Concha y Luyanó, con el teléfono X-2321.

En tanda a las 5 y nocturna a las 8:30 se exhibirá revista, estreno de la revista de la vida de las bellezas de cabaret «Una noche en el Tabarín» estreno de la soberbia atrevida producción «El amante de Mme. Vidal» con Victor Boucher y estreno de la regia, bella, grandiosa producción «Una aventura en París» creación de Danielle Parola y Lucien Barouse.

Precios: Luneta caballeros, 10 cts., damas, niños y tertulia 5 cts., en la tanda y mayores 10 cts., niños y tertulia 10 por la noche.

Mañana: «La madrina del diablo» en español y «Noches de Montecarlo.»

500,000 CHINOS Y JAPONESES SE ESTAN PREPARANDO PARA LIBRAR LA GRAN BATALLA DE LA GUERRA

En Tokio se han recibido noticias de que un crucero de aquel país fué atacado por la aviación china. Un supuesto aviador americano al servicio de China detenido en Tokio

LONDRES, abril 25. (Havas).—Comunican a Reuter desde Hankow que a pesar de la declaración del estado mayor chino en el sentido de haber detenido el avance de los japoneses y haber seguido progresando en varios frentes, informes facilitados ayer indican ante todo que no se registró combate alguno, ni avances importantes. 500 mil chinos y japoneses están actualmente concentrados en Shantung, en el sur, esperándose una batalla que se cree será la más grande de esta guerra.

Restan estas posibilidades acerca de ella la ocupación del ferrocarril de Lunghai a Suchow, en el punto del cruce de Sinpural, último objetivo de los japoneses.

Todo el día prosiguió la lucha encarnizada ante Tancheng, antigua capital del reino donde vivió Confucio, situada a diez millas al Norte de Lunghai y alrededor de 70 millas de Suchow. Los japoneses se esfuerzan en llegar al ferrocarril de Lunghai, a unas 80 millas de la población, en los límites de Shantung y Kiangsú, penetrando en Kiangsú, cuya mayor parte está aún en manos de los chinos.

Un buque japonés atacado por la aviación

TOKIO, Abril 25. (Havas).—Se captó, por medio de la estación de radio de Shaisi, un mensaje del buque «Akuyo Maru, según el cual este crucero japonés fué víctima de un ataque de dos aviones chinos, a 13 kilómetros al Suroeste del faro de Kamoba.

El buque, que patrullaba aquellas aguas, pertenece a la estación experimental de pesca situada en Kanuyko Hokudo (Corea.)

Detienen los japoneses a un supuesto aviador americano

TOKIO, abril 25. (Havas).—Las autoridades de Yokohama decidieron hoy el arresto de Melvin Gibcons, que estaba en la ciudad, creyendo que se trata de un aviador al servicio de los chinos.

Tomaron Tancheng los japoneses

SHANHAI, abril 25. (Havas).—Comunican a Reuter que el estado mayor japonés acaba de anunciar la toma de Tanchang por las fuerzas japonesas.

Esta población se halla situada al Norte de Linyi, a doce millas del ferrocarril de Lunghay.

Las fuerzas chinas están realizando una retirada en gran escala ante el avance de los nipones

SHANGHAI, abril 25. (AP.)—Las autoridades militares japonesas dan cuenta de que esta noche se está registrando una retirada china «en gran escala» en la provincia de Kiangsú, agregando que dicha retirada permitirá a los nipones acercarse al ferrocarril de Lunghai que es un impotante objetivo japonés.

La retirada de los chinos se detuvo al norte de Pihsien, a unas ocho millas del ferrocarril, donde los japoneses esperan encontrar una gran resistencia a su avance.

Veinte mil chinos se han retirado en desorden ante las tropas niponas.

Coincidiendo con las operaciones de la provincia de Kiangsú, los japoneses dicen que una columna del flanco izquierdo que avanza al sur desde Linien las cercanías de la provincia de Shantung, ocupó a Tancheng, importante ciudad al norte de la frontera de Kiangsú.

Tancheng fué agregado a un ancho saliente japonés en el sur de Shantung, a pocas millas al Este de Taierhchwang.

LIBERTADO UN JOVEN ACUSADO DEL ROBO DE 5 MIL SACOS VACIOS

Armando Flores López, de 26 años de edad, vecino de Cibos número 340, en Cárdenas, hizo ayer su presentación en la Quinta estación de Policía, al tener conocimiento de que había sido acusado por la señora Dolores García viuda de Bermuy, vecina de Flores 15, en Jesús del Monte, de haber tratado de vender cinco mil sacos vacíos, que eran de su propiedad.

Declaró Flores López al juez de Instrucción de la sección Tercera, doctor Lazcano, que dichos sacos les fueron entregados por la señora García a nombre de José Arechabala, para que los llevara a su destinatario. Los sacos él los dejó en el garage «El Aguila», situado en la calle de Vives, al cuidado del encargado de ese establecimiento, Angel Fernández, quien debía entregarlos a un chofer apellidado Torres.

En vista de esa declaración, el juez Lazcano dejó en libertad al joven Flores López.

MODERNO: «MARIE WALESKA»

Para hoy señala este teatro el regio pre estreno de la maravillosa producción Metro, titulada, «Marie Waleska», que interpretan genialmente, Greta Garbo y Charles Boyer; un episodio romántico del genio de la guerra, Napoleón. La acompaña en el programa la cinta universal, «La feria del pueblo», de John Aldrich, Mary Lou Tender; el cartón «Sinfonías en colores»; y una «Revista Universal». Hasta las 6:30, 20 cts., después 30 cts. Niños 15 cts. Tertulia familiar 15 cts., a todas horas.

Mañana, último día del pre estreno, «Marie Waleska», y «La feria del pueblo». Tertulia familiar 15 cts., a todas horas.

El jueves, la extraordinaria producción musical, titulada, «Payasos», de Richard Taubert, Diana Napier. Lunetas 10 cts., hasta las 6:30.

WILSON: «LA VIDA BOHEMIA»

Wilson en Belascoaín, y San Rafael, U-5863; 10 cts., de 1:30 a 6.30 y 15 cts., después, niños 10 cts., a todas horas.

La mejor proyección, y el más perfecto sonido de la Habana, con el nuevo equipo sonoro Phillips, con pantalla de plata.

Hoy, tarde y noche, la revista semanal (Fox Sound New); la variedad especial «Acrobacias del Aire» y el cartón especial «A tierra patos», y las super atracciones, «La vida bohemia» regia super joya extraordinaria toda dialogada en español, por Rosita Díaz, José Crespo, Miguel Ligero, Gilbert Roland, Juan Torena, Romualdo Tirado, Anita Campillo, y Carlos Villarías; y «Matrimonio y señorío» magistral super producción extraordinaria de la Metro, interpretada por Joan Crawford, Franchot Tone, y Robert Young.

A las 5 p. m., «La vida bohemia» por Rosita Díaz, José Crespo, y Miguel Ligero; y «Matrimonio y señorío» por Joan Crawford, y Franchot Tone.

Mañana, «Cenizas del ayer», magistral super producción extraordinaria Warner, interpretada por Bette Davis, Henry Fonda, y Ian Hunter; y «Mujeres de la noche» magnífica producción especial de la Columbia, interpretada por Jacqueline Wells, y Don Terry.

INGLATERRA: «LA VIDA BOHEMIA»

Inglaterra, en San Rafael y Consulado, M-5527; 10 cts., de 1:30 a 6:30 y 15 cts., después, niños 10 cts., a todas horas.

La mejor proyección y el más perfecto sonido de la Habana, con el nuevo equipo sonoro Sincrofilm Phillips con pantalla de cristal.

Hoy, tarde, y noche, la revista semanal (Fox Sound New); y el cartón especial «A tierra patos» y las super atracciones, «La vida bohemia» regia joya extraordinaria, toda dialogada en español, por Rosita Díaz, José Crespo, Miguel Ligero, Gilbert Roland, Juan Torena, Romualdo Tirado, Anita Campillo, y Carlos Villarías; y «Matrimonio y señorío» magistral super joya extraordinaria de la Metro, interpretada por Joan Crawford, Franchot Tone, y Robert Young.

A las 5 p. m., «La Vida Bohemia», por Rosita Díaz, José Crespo, y Miguel Ligero; y «Matrimonio y señorío» por Joan Crawford, y Franchot Tone.

Mañana: «Cenizas del ayer» formidable producción Warner, interpretada por Bette Davis, Henry Fonda y Ian Hunter; y «Mujeres de la noche» magnífica atracción Columbia, interpretada por Jacqueline Wells, y don Terry.

CUBA Y ROJO: «LA CUNA VACIA»

Cuba, el elegante cine de las familias, sito en Corrales y Suárez, ofrece hoy un programa grandioso. En tanda a las 5 y nocturna a las 8:15 se pasa por la pantalla revista comedia, estreno de la grandiosa, regia, preciosa joya en español «La cuna vacía» creación del ruiseñor mexicano Lolita González y estreno de la estupenda, formidable producción «El conquistador del mar» con George Huston. Precios: Mayores 10 cts., y niños 5cts., por la tarde, y mayores 15 cts., y niños 5 por la noche. Mañana: «El bastardo» y «La flagelación de los penitentes.

El concurridísimo y coquetón cine Salón Rojo, de Monte y Antón Recio, anuncia hoy en tanda y noche un programa espléndido, pues se exhibirá revista, comedia, estreno de la grandiosa, regia joya «Carrousell de 1938» con Alice Brady, John King y otros y estreno de la maravillosa, regia joya musical en español «La cuna vacía», con Lolita González (el ruiseñor mexicano). Precios mayores 10 cts., en la tanda y 15 cts., por la noche. Los niños 5 cts., a todas horas. Mañana: «Así es el tango» y «Esposa, doctor y enfermera».

UNIVERSAL: «HOMBRES OCULTOS»

Dos estupendas películas pasa por su pantalla gigante hoy el predilecto y confortable cine Universal, de Egido entre Muralla y Sol.

En función continua, siempre de 1 de la tarde a 11 de la noche se pasa por la pantalla revista, comedia, estreno de la formidable, estupenda, sensacional producción «Hombres ocultos» con Jack Holt y estreno del emocionante, dinámico drama del Oeste de mucha acción «El heroe del pueblo» con Bob Allen.

Precios: damas, niños y tertulia 5 cts., y caballeros 10 hasta las 6:30 y mayores 10 y niños y tertulia 5 cts., después.

Mañana: «Hombres ocultos» y «La ruta del heroismo» con Charles Starrett.

BELGICA Y VIOLETA: DOS REGIOS PROGRAMAS

Bélgica: «Así es mi tierra». Damas 5 cts.

Un selecto programa es el que ofrece la empresa de este concurrido cine para hoy al precio de 5 cts., en matinée y tanda para las damas y niños, «Así es mi tierra» grandiosa producción mexicana interpretada por los famosos cómicos Cantiflas y Medel y Juan Martínez Casado, y completándose el programa con la grandiosa producción por Charles Boyer titulada: «La Historia se Escribe de Noche». Mañana: Episodio 11 del «Nuevo Robinson Crusoe».

«Dormitorio para señoritas» por Simone Simon y Heidi por Shirley Temple.

Dos magníficas producciones en español son las que anuncian las carteleras de este cine familiar de Monte y Rastro al precio de 5 cts., todos en matinée y tanda. «El Novio de Mamá» la maravillosa producción por Imperio Argentina y como complemento la muy interesante producción por José Bhor. «El Terror de Chicago». Mañana: Episodio 11 del «Nuevo Robinson Crusoe», «La casa de Roschild» y «Hollywood se Divierte» con Joan Blondell.

LA COREOGRAFIA EN EL FILM «SUCEDIO EN LA HABANA»

Cuando se quieren hacer cintas de importancia, como ha logrado la compañía «Películas Cubanas S. A.,» es preciso seleccionar cuidadosamente, no sólo un reparto estelar sino en todos los órdenes, un personal artístico y técnico de positivas garantías, que permita dar al público una obra equilibrada desde todo punto de vista.

Una gran mayoría del público cinematográfico adora los bailes. «Sucedió en la Habana» encierra un variado surtido de los que más famosos se han hecho en el mundo. Luana de Alcañiz y Juan Puerta, cuyos éxitos en los escenarios de las grandes ciudades americanas y europeas con sus bailes internacionales no podían ser desaprovechados en esta producción cubana, despliegan sus facultades en «Bulerías» con un arreglo musical del maestro Gonzalo Roig.

Sobre el fondo armonioso de numerosas parejas, se destaca la actuación de las bailarinas Hermanas Milanés, quienes interpretan «¿Qué es el danzón?» de Moisés Simons, cantado maravillosamente por Margot Alvariño bajo la dirección de Eduardo Muñoz. Sobresale así mismo el trabajo del bailarín y director de los bailes afrocubanos, con música de Gilberto Valdés, y los diseños de trajes y la fantasía coreográfica de la canción «Si me pudieras querer» de «Bola de Nieve».

Los dirigentes de «Películas Cubanas S. A», han logrado que esta su primer obra resulte entretenida y atractiva desde el principio hasta el fin, en sus propósitos de que esta nueva industria nacional se acredite por todas partes sobre la base de merecer el favor de los públicos y por consiguiente, con un buen resultado económico para los exhibidores.

ESCENARIO Y PANTALLA

ESTRELLITA CASTRO Y «EL BARBERO DE SEVILLA»

La reaparición de la «Cifesa» en el mercado cinematográfico mundial significa el retorno a las grandes joyas del arte séptimo en nuestro idioma. España, nuestra madre patria, la inmortal generadora de veinte naciones que laten al unísono de su corazón generoso, nos trae en «El barbero de Sevilla», el embrujo hipnotizador de Andalucía, la tierra de la gracia, de la hermosura, de la alegría, del donaire chispero y juguetón.

Bordado el tema sobre la monumental ópera del mismo nombre, el diálogo ha sido avalorado por el talento de Antonio Quintero, el notable comediógrafo, que en unión de Guillén nos ofreciera la gracia ligera y contagiosa de «Morena Clara». Amén del diálogo, las situaciones cómicas provocan continuamente la carcajada... mientras la delicadeza de unos versos bonitos prende una sonrisa de romanticismo en el espíritu del espectador.

Débese la música a Mostazo, el inspirado compositor de «Morena clara»... ¡y ya oirán ustedes el «pregón del gitano» y «Puerto camarero» en labios de Estrellita Castro, que los canta inimitablemente. Además, romanzas—entre ellas, «una voce poco fa»—y fondo musical de Giaccomo Rossini, el ilustre compositor italiano, autor de la ópera del mismo nombre.

Triunfan, en primera línea, Estrellita Castro, la nueva revelación de la pantalla española y Miguel Ligero, el gran actor cómico. Y junto a ellos, rivalizando en arte y labor acertadísima, Raquel Rodrigo, la lindísima cubanita, Roberto Rey, Fernando de Granada, dos galanes predilectos, simpáticos y buenos mozos; Tina Gascó, espléndida de belleza, y Alberto Romea y Anselmo Fernández, dos primorísimas figuras de la escena castellana.

«El barbero de Sevilla», obra maestra de Benito Perojo, el gran animador español, que con este film se coloca al lado de los grandes maestros de la pantalla, se estrena el próximo viernes, en el teatro Nacional.

Cardenenses

LAS HERMINIAS.
LA FESTIVIDAD DE AYER.

De días, ayer.
Las Herminias.
Entre las que recuerdo llevan ese nombre citaré en primer término a la joven e interesante señora Herminia Díaz de Ruiz, la esposa del buen amigo Luis A. Ruiz.
Mi saludo para esa dama.
Que es cumplido.
Herminia Rodríguez de Sochufe, Herminia Labrit de Ramírez, Herminia de la Beldad viuda de Suárez, Herminia González de Prats, Herminia G. de Felipe, y entre las señoritas, Herminia Darna, Herminia Borroy, Herminia Trujillo.
Herminio Portell Vilá, el talentoso abogado, y Herminio Llevat, el atento amigo.
Tengan alegrías.
Muchas alegrías.

Fiestas en la Provincia

Dos grandes fiestas.
El sábado 30.
Una, la Segunda Feria Popular de Colón, pletórica de atractivos, que será los días 30 de abril y 1 y 2 de mayo, la otra, la verbena-baile del Liceo de Jovellanos, titulada «Una Noche de Abril».
Daré detalles.
Lo prometo.

De San Diego

Un matrimonio regresa.
De San Diego de los Baños.
Después de pasar corta temporada en ese lugar, retornan a la ciudad los sociables esposos, señora Silvia Amador y el doctor Panchito de la Torre y su angelical hija Silvita.
Me place saludarlos.
Afectuosamente.

Matinée-Bailable

En Varadero.
El 1 de mayo.
La ofrecerá el Casino de la Playa Azul, para inaugurar su temporada de verano de 1938, y será esa fiesta de 1 a 6 de la tarde.
Día de animación.
En aquel lugar.

Bodas de Mayo

Mayo.
Mes de las bodas.
Pláceme anunciar ya hoy la de la bella señorita Dulce M. Alvarez con el correcto joven Rodolfo Benavides, culto profesor de inglés y redactor de la leída sección de inglés de «Cárdenas Social».
Se casan en el mes de las flores.
Ante el Dr. Max Quintero.

Un Alta

Un alta que anotar.
En nuestra sociedad.
Los distinguidos esposos señora Ernestina Ibarra y el doctor Guillermo Fernández Mascaró y Yarini, Registrador de la Propiedad de esta ciudad, que acaban de fijar su residencia en la Cuarta Avenida, núm. 103.
Me place saludarlos.
Cumplidamente.

Entre Nosotros

De paseo.
Un correcto joven.
Estuvo así aquí en días pasados el siempre cumplido Efraim Fernández Llebriz, que estudia Cirugía Dental en nuestra Universidad Nacional y al que saludé.
Ya volvió a la Habana.
Lleva mi despedida.

Gran Almuerzo-Banquete

En el Club de la Playa
El 1 de mayo.
Almuerzo-banquete de los Graduados de 1922 en la Escuela de Derecho, que todos los años lo celebran en la capital de la República y que este año han elegido para ese acto el prestigioso Club Náutico de Varadero.
Será un acto brillante.
Bajo todos los aspectos.
Mi distinguido amigo el Dr. Carlos R. Jones, Fiscal del Partido, me dice que el banquete será de 1 a 2 de la tarde y que el precio del cubierto se ha señalado en la cantidad de $1.50, así como que los que deseen asistir deben de dirigirse al citado doctor Jones, en Cárdenas o al doctor Emilio Marill, en el edificio «La Metropolitana», en la Habana.
Serán muchos los comensales.
De toda la República.
Llegan diariamente las adhesiones para el almuerzo-banquete de los Graduados de Derecho de 1922.
Un acto saliente.
Que reseñará la Crónica.

El Aniversario de la Fundación de nuestro Tennis

No olvido una fecha.
El 4 de mayo.
Esa del aniversario de la fundación del Cárdenas Tennis Club, que todos los años se celebra con pompa y regocijo.
Se hará esta vez.
Como siempre.
Solamente diré que en vez de señalarse la fiesta el mismo día 4, se pospone para el sábado 7.
Un suntuoso sarao.
Rodeado de alicientes.
Llenas de entusiasmo me han hablado ya de ese baile las lindas Presidenta y Secretaria del Tennis, las señoritas Bebé Larrieu y Beba Etchegoyen, diciéndome que ya tienen contratada para esa noche a la famosa orquesta habanera de los Hermanos Le Batard.
Conjunto valioso.
Que gusta.
También puedo decir que del Tennis matancero que preside la interesante y bella señora Lolita Solís de Villabella, vendrá una nutrida excursión para esa noche de gala del Club del Paseo de las Quintas.
Noche maravillosa.
En aquel primor.

Una Boda

Que paso a anunciar.
Para mayo.
La de la agraciada y atrayente señorita Bernardina Menéndez el correcto y activo joven Juanito Salazar, empleado de confianza de la acreditada Farmacia «Sáez».
Felicito a esa parejita.
Con mi enhorabuena.

Actos por reseñar

Del sábado y el domingo.
Actos por reseñar.
De todos ellos me iré ocupando en próximas «Cardenenses», ya que ahora me falta tiempo y espacio.
Varios esos actos.
Todos brillantes.

Francisco González BACALLAO.

LE DECIAN QUE SU CASO ERA INCURABLE

Número 10. Guanajuato, Gto. «No puedo expresar mi agradecimiento por la maravillosa curación que en mí ha ejercido la Anticalculina Ebrey. Por espacio de cinco años estuve padeciendo de los riñones, hígado y vejiga, siendo ya mi caso incurable. Desesperanzado ya, resolví a tomar la Anticalculina Ebrey que me fué recetada por un buen médico. Mi asombro fué grandísimo cuando al terminar cinco pomos noté los progresos que hacía. Ya estoy casi bien».—**Héctor Calderón.**

Anticalculina EBREY

Téngase cuidado de los riñones, pues los trastornos causados por la inflamación de los mismos pueden ser peligrosos. No deben descuidarse los primeros síntomas de dolor en los costados, lumbago, hinchazones, aguas colorantes y de mal olor, necesidad de levantarse de noche amenudo e irritaciones de las vías urinarias. Anticalculina Ebrey, el poderoso extracto vegetal medicinal, ha ayudado a millares de personas que sufrían de los riñones y que han recobrado la salud y felicidad. Tome media cucharadita de Anticalculina Ebrey por la mañana en ayunas y la misma dosis al acostarse y pronto verá los efectos saludables. Anticalculina Ebrey fortalece los riñones, acaba con las irritaciones y aleja el peligro de serias enfermedades de los riñones.

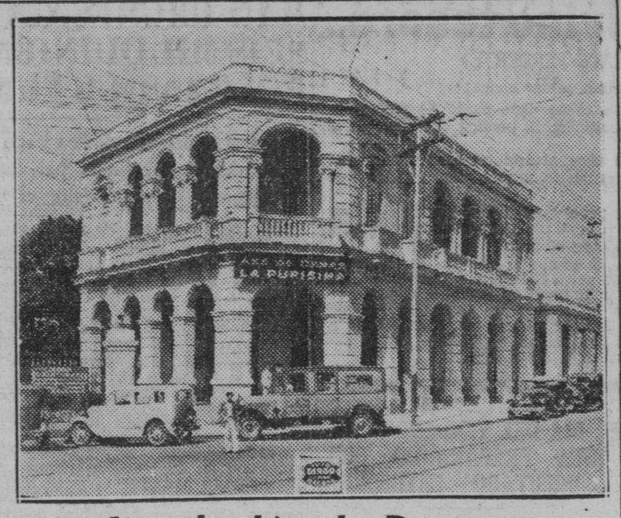

Asociación de Damas
'LA PURISIMA CONCEPCION'

La atención que prestamos cada día en nuestros servicios médicos y quirúrgicos a los asociados y pensionistas, nos hacen merecer de éstos la confianza y la consideración que mucho agradecemos.

CONSULTAS EXTERNAS Y ASISTENCIA A DOMICILIO
OFICINAS Y CONSULTAS
CARLOS III E INFANTA
U-6060

CLINICA
15, esquina a 4 (Vedado)
F-5853

INSCRIBASE HOY CON SUS FAMILIARES

De los Juzgados de Primera Instancia

A subasta una importante finca

El juez de primera instancia del Oeste, Secretaría de Baños, por medio de una providencia, y en los autos del procedimiento sumario hipotecario seguido por María Teresa, Claudio, Margarita Gloria y Ricardo Ramírez de Estenoz, contra María Altagracia de los Reyes Castellanos y López viuda Varas, dispuso poner en pública subasta por segunda vez y por un término de veinte días, la finca urbana situada en Bernaza 63, de la propiedad de la demandada, la que ha sido tasada en la cantidad de $22,922.00 y cuyo acto tendrá lugar el día 2 de junio a las nueve de la mañana.

La posesión de una menor

En una interesante sentencia, el juez de primera instancia del Oeste, Secretaría de Don Francisco Baños, resolviendo el incidente producido, dispone declarar con lugar la demanda establecida por la señora América Ana Garrido Salinas, contra su esposo Emil Achaz, al que condena de modo definitivo a perder la patria potestad sobre la hija habida en el matrimonio, nombrada María, de cortos años de edad.

El padre, hace algún tiempo se llevó en un avión a la hija a los Estados Unidos dando lugar a diversos comentarios por parte de la prensa americana.

Una declaratoria

El juez de primera instancia del Este, Secretaría de Diego Rodríguez, por medio de un auto declaró intestado el fallecimiento de Carmen Estruch Maspleda.

A remate unos derechos y acciones

Por el Secretario Diego Rodríguez, del juzgado del Este, se nos ha hecho público el auto por el cual se sacan a subasta los derechos y acciones que pudiera tener la señora Esther López Veras, sobre la herencia dejada por su abuelo Don Valeriano Varas Bonnuegos, en el juicio que le sigue la señora Isela Ovares Martínez, habiéndose justificado esos derechos en la cantidad de cinco mil pesos.

Un divorcio

El juez de primera instancia del Sur, doctor Juan Ignacio Justiz, Secretaría de Valdés Anciano, declaró con lugar la demanda de divorcio por recíproco disenso establecida entre José Manuel Delgado Guerra y Mercedes Sardiñas Vila, a los que deja en libertad para contraer nuevo matrimonio.

Embargan un establecimiento

En el juicio ejecutivo seguido por Ricardo Martínez Martínez contra la sociedad de Viera y Cuevas, el juez de primera instancia de Almendares, doctor Manuel Zaldívar, Secretaría de González Parra, en el acto de la subasta celebrado el sábado, tuvo por ofrecida la cantidad de $11,149.00 que ofreció el ejecutante contra los bienes de los ejecutados sobre el establecimiento denominado «La Elegante», situado en Florida, Camagüey, con todos sus enseres, armatostes, mercaderías y otros.

Una demanda con lugar

El doctor Nodarse, juez del Norte, Secretaría de Bustamante, declaró con lugar la demanda de mayor cuantía seguida por Julia Rodríguez Rivera y otros contra José Pardo Blanco y otro, declaró que los demandantes son dueños por terceras partes de los lotes 74 y 75 situado e nel antiguo reparto o finca denominada «San Nicolás», hoy calle 33, en el Vedado, imponiéndole además las costas del procesamiento.

Relación de los asuntos civiles turnados el sábado

Exhortos: De Guanabacoa, en alimentos provisionales, por Asunción Valdés contra Nemesio Méndez y Díaz, al Norte. De Guanabacoa, en alimntos provisionales, por Estrella Acevedo Laborde contra José M. Andrade y Somellans, al Oeste. De Colón, en hipotecario, por Margarita Capote contra The Canadian Bank Comerce y otros, al Sur. De Sancti Spíritus, en inscripción de la finca «Ojo de Agua», por Claudio Pérez Hernández, al de Almendares. De Sagua la Grande, en divorcio, por Félix Sáez contra Eulalia Galindo y Pérez, al Este. De Marianao, en divorcio, por Enrique Martínez Sánchez contra Blanca Sosa Ulloa, al Oeste. De Morón, en divorcio, por Berardo Diago contra Josefa Santana, al Norte. De Guanajay, en corrección disciplinaria contra Francisca Lanza y Sánchez, al Centro. De Santiago de Cuba, en divorcio, por Enrique Cot contra Concepción Fis, al Oeste.

Pensión de veterano: Antonia López y López y otros, sobre pensión de Doroteo Hernández y Fernández, al Sur.

Quiebra: Miguel Domínguez, al Sur.

Apelaciones: Llovera y Compañía S. en C. contra Martín Torres, al Este. F. Suárez y Compañía S. en C. contra José Gómez Rey, al de Almendares. Crusellas y Compañía contra Luis F. Evora, al Centro. Julio Peñate contra Esteban Laria, al Norte. Crusellas y Compañía contra Eduardo Sansárico, al Este.

Declaratoria de herederos: Carmen Martínez Barrios, al Este. Luisa María Zayas Ayestarán, al Oeste. Josefina Pérez y Rodríguez, al de Almendares.

Jubilación: Agustina Irene Villegas y Piedra sobre pensión de Víctor Villegas y González, al Centro.

Mayor cuantía por pesos: Herminio Navarro Falcón contra Asociación de Dependientes del Comercio de la Habana, al Oeste. Manuel Navarro y Díaz contra Asociación de Dependientes del Comercio de la Habana, al Oeste. María Fresquiere Regueifero contra Ana Téllez Guerra, al Sur. Gabriel Borges y Aquila contra Carmelina Gras González, al de Almendares.

● Para prevenirse de las consecuencias del "golpe de aire"—traicionero y peligroso—frótese con ACEITE DE SAN JACOBO, el linimento penetrante y calmante.

Aceite de SAN JACOBO

¿CABEZA CARGADA?

Estas asombrosas gotas nuevas alivian las membranas inflamadas, limpian la mucosidad, y permiten la respiración desahogada. Aplicadas a tiempo, evitan muchos resfriados.

VICK VA-TRO-NOL

SE VENDEN EN TODO EL MUNDO LOS PAÑUELOS
PYRAMID

CRONICA HABANERA

EL GRAN ACONTECIMIENTO DEL DOMINGO.—(Continuación)

Una valiosa pulsera de brillantes: Celso González y señora.
Una lujosa lámpara para el comedor: doctor Oscar Zayas y señora.
Una gran bandeja de plata, de Segundo Casteleiro y señora.
Una bandeja de plata: Julio Blanco Herrera y señora.
Una bandeja de plata: Luis de Oteyza y señora.
Un lujoso juego de cubiertos: «Centro Asturiano de la Habana».
Una bandeja de plata: Kika y Mimí Sánchez.
Una bandejita de plata: J. Adriaensens y señora.
Una cigarrera de plata: señora Andrea Sánchez Toledo.
Una dulcera de porcelana: Gaspar Vizoso y señora.
Una ponchera de cristal: René Ferrán y señora.
Una jarra de cristal: Encarnación Sánchez viuda de Sánchez.
Un pomo de cristal: Cristina Casteleiro.
Un pomo de cristal: Jorge Casteleiro.
Una lámpara de cristal: Bertha Lovio.
Un plato de cristal: Angulo y señora.
Un juego de té de porcelana: Arturo García Vega y familia.
Un marco de retrato: Arturo García Vega.
Centro de mesa y candelabros de porcelana de Dresden: Falange Española.
Un plato de plata: Elicio Argüelles y señora.
Un centro de mesa de porcelana: Agustín Goytisolo y señora.
Dos miniaturas: Tony Carrillo y señora.
Dos lamparitas de porcelana: Matula Rivero de Scull y Mariita Scull.
Ocho platos de pescado: Luciana Rivero viuda de Pérez.
Doce platos de postre: Oscar Hernández Miró.
Media docena de platos: Nena Hernández y Enrique Padilla.
Una docena de platos para pan: Esteban del Amo.
Dos jarras de bronce: señor del Río y señora.
Un centro de mesa de cristal de Bohemia: Carlos Rivero y señora.
Un cuadro al óleo: Mariano Miguel y señora.
Un check: Pepe Rodríguez.
Un rosario de oro: Elena de Zárraga.
Una cartera de piel: Orosia Figueras de Parajón.
Tapete de encaje legítimo: Alicia Mejer de Barnet.
Estuche de tocador: enviado desde New York por Medina.
Dos jarrones de porcelana Dresden: Bonet y Cía.
Dos saleros de plata: Jack Everhart
Un bello regalo de Manolo Rodríguez y señora.
Un cuadro al óleo: Romañach.
Dos cuadros al óleo: Rivero Merlín
Una lámpara de cristal antigua: Fernando Scull.
Un juego de copas de cristal bohemia: Lola Sánchez Toledo.
Unas flores de porcelana: Lourdes de Sosa.
Un juego de café: Samuelín Tolón y señora.
Cuatro platos de pescado: Delfina S. viuda de Vázquez.
Seis platos y tazas de leche: José Lovio y señora.
Un juego de platos de porcelana: Manuel Aspuru y señora.
Una jarra de cristal cortado: José Ignacio Rivero II.
Un juego de café de plata José García Rivero y familia.
Un plato de cristal tallado: Alfonsito Martínez Font.
Un plato de porcelana: Luis Bavia Cuscó.
Un marco de retrato—bronce y porcelana: María Luisa Zayas.
Una figura de porcelana: Segundo Casteleiro II, y señora.
Una motera de esmalte y oro: Celso González II, y señora.
Una imagen de Santa Teresita de Jesús, en cristal: Rosita Scull.
Una jarra de cristal: Carmen Moro viuda de Collado.
Un cuadro al óleo: Beatriz Buzuedo.
Un cenicero de cristal: Amparo Silva.
Una lámpara de cristal: Avelino Pérez y señora.
Dos ánforas de porcelana: Hipólito Reguero.
Un juego de desayuno de porcelana y plata: Santiago Milian y señosa.
Un marco de retrato—bronce y porcelana: Emilia Milián viuda de Baró.
Un espejo de porcelana: Mayita Solaún.
Una jarra de porcelana: Gitta van Waltahern.
Un rosario de amatistas y oro: Rosa Perdomo de del Valle.
Una bombonera de porcelana: Víctor Manuel García Alonso y señora.
Un juego de mantel de té: Amparo Diago.
Dos lamparitas de cristal: doctor Oscar Cintas y señora.
Un centro de mesa y candelabros de cristal: Miguel Calvo Tarala y señora.
Un jarrón de cristal: Luis Sosa y señora.
Un juego de té de porcelana: Domingo Méndez y familia.
Un reloj de mármol: «Palais Royal».
Un crucifijo—madera y oro—: Oscar y Nicolás Rivero Hernández.
Un juego de café de plata: doctor José A. Presno y señora.
Un pomo de cristal: Juan Martín Pella y señora.
Una fina jarra de cristal tallado: Manolo Solís Mendieta y señora.
Una bandeja de porcelana: Cuca Fina de Novoa.
Un cenicero de cristal cortado: Gloria Juarrero de Maestri.
Una jarrita de porcelana: María Godoy.
Una virgen de mármol: Lucio Solís y señora.
Una sortija de brillantes: Miguel Espelius.
Doce platos de porcelana: Arturo y Martha de Sosa.
Un plato de plata: Mr. y Mrs. Earl.
Una copa de plata: señor de Sola.
Un reloj de mano: Pedro Neira.
Un juego de tazas de porcelana y oro: Eduardo Bolívar y señora.
Un cuadro de Tarazona: Joaquín Fina.
Una bandeja de plata: condesa de Buenavista.
Una fuente de plata: Jacinto Pedroso.
Una fuente de plata: Cheita Aróstegui de Pedroso.
Una fuente de plata: Margarita Pedroso.
Una fuente de plata: Víctor Pedroso.
Un marco dorado y marfil: Luis Echevarría y señora.
Una cotelera: Ricardo Linares y señora.
Una lámpara de cristal: José L García Baylleres.
Una jarrita de Lalique: Virginia Ferrán y Rivero.
Un radio «RCA. Victor»: «Humara y Lastra».
Una kimona china: Orestes Ferrara y señora.
Una valiosa jarra de porcelana china auténtica: Dr. Rafael M. Angulo y señora.
Una ánfora de porcelana: Araceli Martínez.
Una bombonera de porcelana: Jenaro Acevedo y familia.
Una cristalería de baccarat y oro José Manuel Casanova y señora.
Un plato de cristal cortado: Fernández Villasuso y familia.
Una jarra de cristal cortado: Joaquín Barnet.
Una jarra de plata: José M. Mesa y señora.
Una dulcera de porcelana Dresden: de Enriqueta González Langwith de O'Farrill.
Una jarra de cristal cortado, azul de Eugenio Galbán y familia.
Una gran lámpara de cristal y bronce: Leandro Galbán.
Una jarra de cristal azul: Alicia Hopgood.
Una jarra de agua de plata: Salvador Fondon y señora.
Una miniatura de bronce y porcelana: José Ignacio Solís y señora.
Dos platos de entremés—plata y cristal—Manuel Otaduy.
Cotelera de plata y cristal: Vicente Fernández Riaño y señora.
Plato de porcelana: Raúl Cay y señora.
Ensaladera de plata: joyería «Le Trianón».
Mantilla de encaje: Mariita Scull
Bombonera de cristal: Carola Olavarría.
Centro de mesa de porcelana: Alfredo Hornedo y señora.
Dulcera de cristal cortado: señoritas Martínez Prieto.
Juego de cakes—porcelana y oro—: Arturo Chabau.
Centro de cristal tallado: Carlos Govea y señora.
Jarra de cristal tallado: J. García Pedrosa y señora.
Centro de mesa de cristal: Enrique Padilla.
Un tarjetero de plata: viuda de López Lemon.
Sortija de brillantes y zafiros: Ana Joaquina Billini viuda de Angulo.
Reloj sport: doctor Pedro Hernández Lovio y señora.
Radio «Emerson»: Rafael Carreras.
Juego de tocador de cristal: Fernando Vega y señora.
Jarra de cristal cortado: doctor Raúl Maestri.
Plato de cristal tallado, del doctor Raúl de Cárdenas y señora.
Cotelera cristal y nickel cromo: Bernardo Solís y familia.
Termo rojo con vasos y bandeja: Julia Valdés Alvarez.
Lámpara de mesa: señor Ortega, presidente de la «Cía. Lechera de Cuba».
Cuadro al óleo: señorita Ariza.
Centro de mesa y candelabros porcelana de Dresden: general Rafael Montalvo y seora.
Una elegante mesa de nickel cromo en arte moderno, con espejo. Sobre ella una valiosa bandeja con finísimos bombones de **champagne** forrados en tul; seis copas de plata y cristal, una valiosa estatuilla de marfil, un cofre también de marfil, completando el maravilloso conjunto. Fué uno de los más costosos y originales regalos que recibieron los novios. Llevaba la firma, en lámina de plata, de Rafael Armada.
Plato con jarra y vasos de cristal Lalique: Dr. Asterio Latour.
Un **vanity case**: Dr. Bernardo Latour.
Centro de mesa con flores de cristal: familia Menéndez-Tomé.
Jarra de cristal de Bohemia: Miguel Humara Maderne.
Carro de te con pomos de cristal tallado: Dr. Viriato Gutiérrez y señora.
Figura de porcelana: Gilda Rivas.
Pomo de cristal cortado: Antonio Medina y Tomasa Barnet.
Plato de plata: Jacobo Lobo y señora.
Plato de plata: Mario Montoro y señora.
Marco de cuero: José Lapiez Alvarez y señora.
Joyero de bronce: Francisco Ferrán Rivero.
Copas de cristal baccarat: doctor César Salaya y señora.
Plato de cristal y plata: Fernando Argüelles y señora.
Copas de baccarat: Jesús Rivero y señora.
Almendrero de plata: Emma Cabrera de Giménez Lanier.
Plato azul de cristal cortado: Bernardo Pardías.
Una acuarela: Ramón Loy.
Bombonera de cristal tallado: Glorita Barraqué.
Centro de mesa de cristal, azul y oro: Luis Fernández y señora.
Centro de mesa de cristal oro: Francisco Ducassi y Mendieta.
Juego de café con leche, porcelana y oro: Dr. Carlos del Valle.
Muñeca vestida: Vicente Priven y señora.
Lámpara de mesa moderna: Ernesto Roces y señora.
Frutero de porcelana de Dresden: Gregorio José Bibal.
Cenicero de cristal cortado: Charles Fanjul.
Cenicero: Ofelia Mazorra de García Tuñón.
Plato de cristal cortado: Consuelo Gancedo viuda de Díaz.
Muñeca de porcelana: Edward F. Mac. Manus.
Tarjetero de plata: Graziella Cancio de Cabrera
Anfora de porcelana y oro: Angela Chabau de Guerra.
Una fina joya: Comité Nacionalista Español.
Plato de porcelana: Dr. Francisco Ichaso y señora.
Dos platos de porcelana: Dr. Benigno Souza.
Figura japonesa: Juan Luis Martín.
Fomos y platos de cristal para tocador: Lydia Cabrera.
Jarra de agua en cristal y plata: Mr. y Mrs. Dalton Hayes.
Plato de porcelana azul y oro: Bebita y Gloria Solís y Alonso
Miniatura: Fina Solís de Godoy.
Jarra de flores: A. Díaz Villar.
Juego de café de plata: Teodoro Johnson y señora.
Jarra de cristal: Manuel Gómez Waddington y señora.
Abanico de nácar y oro: Ramón Capín y señora.
Un óleo: Luisa Fernández Morell.
Plato de plata: Dolores Bonet de Falla.
Dos fruteros de cristal baccarat: David Suero y señora.
Licorera de cristal y plata: «Casino Español» de la Habana.
Dos pomos de licores, de cristal: Agustín Batista y señora.
Marco de bronce: Raúl Arango y señora.
Figura de bronce: José Maseda y señora.
Cobre de oro y bronce: teniente coronel Gregorio Querejeta y señora.
Figura de marfil: Dr. Fernando Sirgo y señora.
Bombonera de cristal: Moisés Maestri y señora.
Figuras de porcelana de Dresden: Antonio Falcón y señora.
Marco de bronce: Aragonés y Cía.
Dos platos de porcelana de Dresden: Bertica Carrillo y Schweyer.
Motera de cristal —blanco y rojo—: Mercedes Montalvo viuda de Martínez.
Marco de marfil: Oscar Hernández Lovio y señora.
Oleo: José Segura Ezquerró.
Crucifijo de marfil: Elena Bru y Barreto.
Tarjetas de visitas: Silvia y Margarita Bru y Barreto.
Reloj de mesa: Casa «Borbolla».
Dormilonas de perlas: Manuel Rodríguez y señora.
Figura de bronce: Francisco Bethencourt.
Jarra de cristal y oro: Gustavo Godoy.
Jarra con tapa de porcelana: Hortensia Rionda.
Juego de cucharitas de plata: Juan Joaquín Otero y señora.
Gran alfombra persa: Ricardo Villares y señora; Jorge Fernández de Castro y señora; Eliseo Guzmán y señora.
Otra alfombra: Manuel Rodríguez.
Jarrón de Talavera: Alejo Carreño y señora.
Copa de porcelana: José y Rosalía López.
Una cotelera: doctores Francisco Angulo, Pedro Sabí, Alberto Angulo, José Heria Fernández y Waldo O-Farril.
Juego de platos de cristal: José Narciso Gelats.
Pomo de cristal cortado: Mariano Juncadella y señora.
Miniatura: Leopoldina Solís de Hernández.
Dulcera de cristal cortado: Anita Souza de Roca.
Bandeja de plata: Guillermo de Zaldo.
Plato de plata y cristal: Mario Ramírez.
Marco de retrato: Carlos A. Verdura y señora.
Plato hondo de plata: Juan Gelats y familia.
Un **sachet**: señora de Du Bouchet.
Bandeja de plata repujada: José Sobrino.
Jarra de cristal: Secundino Baños y familia.
Juego de platos —oro y verde—: Ramón Crusellas y señora.
Bombonera de cristal tallado: Antonieta de Goicoechea de Duquesne.
Muñequita de porcelana: James W. Beck y señora.
Figura de bronce: ayudante del Jefe del Ejército Constitucional.
Espejito de porcelana: Laureano López y señora.
Jarra de cristal azul: Guido Campilli y señora.
Figura de marfil: María Luisa Rivero y Hernández.
Un plato de plata: América Pallis viuda de Fernández.
Un sombrero: Eva.
Jarra de cristal: Guillermo Alonso Pujol.
Cigarrera: Miguel Arellano y señora.
Jarra de cristal cortado: Silvia García.
Caja de espejos: Eneas Freyre y señora.
Bombonera: Paulina Adriaensens.
Bombonera de cristal y oro: Dr. G. Castro Fernández y señora.
Miniatura: condes del Castillo.
Reloj de mesa: María Martín viuda de Dolz.
Muñeca de porcelana: Silvia Linares.
Juego de café de plata: «Centro Gallego» de la Habana.
Juego de helados —cristal y plata—: Sammy Tolón y señora.
Bandeja de plata: Celia Hidalgo Gato.
Plato de plata: Juan Sabatés y señora.
Bandeja de plata: Francisco Andreu y señora.
Juego de porcelana: Chano Sampedro y señora.
Juego de café de porcelana: José Gash y señora.
Un sombrero de la gran casa «Ketty».
Una valiosa lámpara: «El Encanto».
Una hermosa nevera eléctrica marca «Norge»: empleados del «Diario de la Marina».
Platos de porcelana: Juan Rodríguez Acosta y señora.
Cafetera de porcelana: Luis Merino y señora.
Escribanía de porcelana: Josefina F. Falcón viuda de Galbán.
Centro de mesa de porcelana y flores: Jaime Juncadella y señora.
Juego de platos de porcelana: Juan Rodríguez.
Una vajilla de porcelana de Dresden: la servidumbre de la familia del doctor Rivero, integrada por Artemio Novoa, José María Cepero, Julián Velasco, Catalina Lara y Milagros Conde.
Cestos de claveles: Antonio Padial.
Figura de porcelana: doctor José E. Bringuier y señora.
Zapatillas bordadas: Josefina Lacabé de Alvarez.
Mantel de alemanisco: Amada Sierra.
Dulcera de cristal cortado: Alejandro Texidor y señora.
Abanico de nácar y encaje: Ofelia Orijo.
Un reloj de mármol y bronce: antiguos empleados de Galbán Lobo y Cía.
Bombonera de cristal tallado: Herminia Dolz de Alvarado.
Frutero de plata: José María Capmany y señora.
Juego de fuente de plata: Maximino Fernández.
Plato de plata: condesa de Revilla de Camargo.
Un fino juego de helados, de cristal cortado: Antonio Beruff Mendieta y señora.
Lámpara de porcelana: Orestes Vergara Salabarría y señora.
Perfumes y polvos: Carlos Elcid y señora.
Juego de cubiertos de plata: Francisco Rivera.
Lámpara de porcelana: Martínez Castells y señora.
Tarjetero de cristal cortado: Lilla Estrugo.
Florero de porcelana: señoritas Piñera.
Azucarera de cristal tallado: Lula Valverde.
Juego de entremés de cristal cortado: José Aixalá y señora.
Juego de cristal para helados: Juan Varela Grande.
Anfora de porcelana, finísima: «Los Precios Fijos»
Bombonera de porcelana: Paulina A. de Vega.
Jarra de cristal blanca y azul: Perfecto Díaz.
Jarra de cristal ámbar y azul: doctor Gabriel Landa y señora.
Cartera de piel de cocodrilo: Manuel Díaz Granda y señora.
Figura de porcelana de Sevres y finos pañuelos: María Radelat de Fontanills.
Un centro de mesa de cristal: Amleto Battisti.
Una lámpara de mesa: Vicentico Milián.

(Continúa en la página ONCE)

Velando por su salud

La ciencia trabaja sin cesar para dominar uno de los enemigos más sutiles de la salud: la caries dental. Este enemigo de la belleza y de la salud proviene generalmente de la Acidez Bactérica que se forma al fermentarse las partículas de alimento que se quedan entre los dientes y que el cepillo no puede limpiar.

Es por esto que ***usted debe combatir la acidez cada vez que cepille sus dientes.***

Los grandes laboratorios de la Casa Squibb han producido un dentífrico que logra esto científica y eficazmente. La Crema Dental Squibb es *antiácida* y *neutraliza* la Acidez Bactérica, protegiendo así los dientes al mismo tiempo que los limpia.

Es tan pura, que no puede dañar aun cuando se trague. Su sabor es exquisito, y no cuesta más que los dentífricos comunes. Comience a usarla ahora mismo.

CREMA DENTAL SQUIBB
NEUTRALIZA LA ACIDEZ BACTERICA
. . . causa de la caries dental

Tubo pequeño 10¢
Tubo mediano 20¢
Tubo grande 35¢

LOS INSECTOS *propagan enfermedades*

Mátelos con **FLIT**

Líbrese del estreñimiento

sin arriesgar los efectos de purgantes drásticos

Siéntase saludable, despejado, dinámico

Cuando siente la cabeza pesada y cansado el cuerpo; cuando está desganado, nervioso, sin apetito, no exagere sus preocupaciones hasta enfermarse de veras—ni, con la intención de atenderse, tome tampoco "*cualquier*" purgante, pues podría resultarle más perjudicial que beneficioso.

Lo que usted necesita es simplemente despejar el intestino grueso porque, estando obstruído, entorpece el funcionamiento de todo el organismo. Lo que haría su propio médico, puede hacerlo usted: ayudarse con una preparación vegetal, inofensiva pero eficaz, para eliminar todo desperdicio tóxico. Con tomarse al acostarse dos píldoras de Brandreth, —que son puramente vegetales— usted se levantará muy aliviado. Notará el despertar de nuevas energías, se sentirá en mejor disposición—cumplirá mejor sus tareas—y disfrutará más plenamente las cosas gratas de la vida.

No demore en tomar las Píldoras de Brandreth. Tienen que ser un producto de confianza cuando miles y miles de personas las toman. Es un remedio favorito en la mayoría de los países del mundo. Siempre que sienta la más leve indisposición—pesadez o desgano, o note que le salen barritos o que su piel se marchita, tome Píldoras de Brandreth—y no se preocupe más. Las venden las buenas farmacias. No admita sustitutos.

Mlle Mathilde Cumont

PRADO 88

LLEGARON NUEVOS MODELOS DE SOMBREROS, TODOS DE LAS MEJORES FIRMAS DE PARIS

VESTIDOS DE TARDE Y NOCHE A PRECIOS ECONOMICOS.
HAY QUE VERLOS.

ASIATICO ARROLLADO

En el Segundo Centro de Socorro fué asistido por el doctor Ortega el asiático Antonio Chang, de 50 años, de Churruca 35, el que presentaba la fractura de la pierna izquierda, lesión que sufrió al ser alcanzado en la esquina de Monte y Matadero por el auto que manejaba el chofer Antonio Valcárcel Rodríguez, de 28 akos, de Patria 32. Presentado éste al juez de guardia, doctor Centellas, fué remitido al Vivac. El hecho se estimó por imprudencia del acusado, según posteriores pesquisas.

¿UNA CORTADURA? ¡OJO!
Puede tener malas consecuencias

Evítelas aplicando el ungüento que desinfecta, que impide la infección, que restaura los tejidos, que deja en poco tiempo la piel limpia y tersa como nunca.

UNGÜENTO 'LA CAMPANA' del DR. BELL

Dr. HUMBERTO FAZ TABIO
Especialista en ENFERMEDADES DE NIÑOS.
CALZADA No. 90 entre PASEO y A. CONSULTAS de 3 a 5 P. M.
VEDADO Teléfono F-2679

ELIMINE LA EXCESIVA GRASA DE SU CUTIS CON

JABON DE **MAX FACTOR** HOLLYWOOD

CLINICA DE OJOS
DR. ENRIQUE CUELLAR DEL RIO
DIRECTOR OCULISTA
Consultas: 9 a. m. a 7 p. m. REINA No. 88. Teléfono M-7766

M.E.C.D. 2016

UN CARGO NOTABLE PARA EL DR. F. J. MENENDEZ

El doctor Francisco J. Menéndez, eminente tisiólogo de la asociación «Damas de la Covadonga», después de brillantes oposiciones acaba de ser nombrado Director del Dispensario Antituberculoso «Laennec».

Nuestra felicitación más sincera a tan estudioso galeno, así como al Consejo Nacional de Tuberculosis, que cuenta con un Director para el Dispensario Laennec que une a su extraordinaria competencia científica, grandes condiciones de organizador.

ESTADO DEL TIEMPO

Nota del mediodía del lunes:

Hay altas presiones en la mitad oriental de los Estados Unidos. En gran parte del Atlantico y en la mitad nordeste del Golfo de México, en el resto del Golfo y en el Mar Caribe las presiones están relativamente bajas.

Pronóstico para hoy martes: Tiempo variable, ligero descenso en las temperaturas, vientos del nordeste alcanzando fuerza de brisote en mitad occidental y variables principalmente del este al sudeste en la oriental, pocas lluvias diseminadas por el territorio.

OBSERVATORIO NACIONAL.

EL "GIRO" Y EL Orange-Crush

EN CAMISAS VITI TIENE DIVINIDADES

FARMACIA DROGUERIA TAQUECHEL Obispo 27 Tfno. A-2146 DE TURNO LOS VIERNES

FARMACIA DROGUERIA DE "JOHNSON" DE TURNO LOS LUNES Obispo No. 30 TELEFONO-A-2129.

LA MAYOR 35 EDIFICIOS 700 EMPLEADOS SARRA DROGUERIA ABIERTA TODOS LOS DIAS TODA LA NOCHE LOS MARTES A-8026 A-3641

FARMACIAS DE TURNO HOY MARTES

DESDE BAHIA A PASEO DE MARTI (PRADO)

Calle y No.	Teléf.
Tte. Rey No. 41	A-8026
Mercaderes No. 29½	M-8755
Compostela No. 163	A-5501
Animas No. 1	M-5557
Tejadillo No. 38	M-1120

DESDE PASEO DE MARTI (PRADO) A PADRE VARELA (BELASCOAIN)

Manrique No. 7	M-4231
Reina y Manrique	M-1229
San Lázaro No. 203	M-4268
Escobar y Virtudes	M-2788
Consulado y Colón	M-4640
S. Nicolás y Rayo	M-1080
S. Miguel y Lealtad	U-6743
Monte No. 172	M-4148
Corrales y Cienfuegos	A-7836
Aguila y Barcelona	M-4517
Vives No. 139	M-9976
Salud y Gervasio	M-5419
Neptuno No. 59	M-4176
Virtudes No. 16	M-2737

DE P. VARELA (BELASCOAIN) A AVE. DE MENOCAL (INFANTA)

Infanta y Concordia	U-7070
Infanta y Estrella	U-6658
Carlos III y Oquendo	U-6836
Concordia y Oquendo	U-6841
Monte 485	M-4128
Príncipe 19	U-7097
San José 122	U-2507

VEDADO

17 entre J. e Y	F-6092
15 y 12	F-6193
Calzada y 10	F-6262
23 No. 257	F-4044
Zapata y B	F-6007

VIBORA

10 de Oct. 444 y Chapie	I-7706
10 de Oct. 1310	I-5067
Carretera de Managua	I-5342
S. Francisco y Lawton	X-2326
S. Catalina y Luz Caballero	I-7474
16 y Tejar, Lawton	X-2318

JESUS DEL MONTE Y SANTOS SUAREZ

10 de Oct. y Municipio	X-1717
General Lee 122, esq. a Durege	I-3906
10 de Oct. y Sta. Emilia	I-7576
S. Leonardo y Flores	I-7466

LUYANO

Fábrica y Herrera 54	X-1469
Rosa Enríquez No. 50	X-2333

CERRO

Calzada del Cerro 599	M-5113
Churruca 16	I-7446
Florencia y S. Quintín	I-7488

Este grupo deberá prestar servicio público todo el día y la noche los domingos siguientes:

Enero 9, Febrero 20, Abril 3, Mayo 15, Junio 26, Agosto 7, Septiembre 18, Octubre 30, Diciembre 11.

Estos turnos han sido acordados en cumplimiento de lo dispuesto en el Artículo VI del Decreto-Ley 2604 de 7 de noviembre de 1934.

SOCIEDADES ESPAÑOLAS

EL GRAN TENOR PANCHITO NAYA Y EL HUMORISTA TOMAS CUERVO HABRAN DE TOMAR PARTE EL DOMINGO PROXIMO EN LA VELADA-ANIVERSARIO DEL «CENTRO CASTELLANO»

En la colonia castellana es tema único la velada que con motivo de su vigésimo-nono aniversario celebrará el «Centro Castellano», el día 1 de mayo, domingo, en sus propios salones de Egido número 2, altos.

La distribución de entradas para dicho acto es enorme, al extremo de que el señor Feliciano Rodríguez ha adquirido, por encargo del alto empleado de la cervecería Polar señor Augusto Feo López, 220, a fin de distribuirlas y brindar con ello más brillantez al acto de referencia.

He aquí el sugestivo programa a desarrollar el domingo en la casa de Castilla:

Primera parte

Apertura del acto por la laureada Estudiantina «Juventud Montañesa».

Breves palabras por el Presidente general del «Centro Castellano», señor Vicente Bayón.

1.—Selecciones de canto por el tenor Edelmiro Díaz, con acompañamiento de piano.
2.—Chistes y cuentos, por el señor Tomás Cuervo.
3.—Recitaciones a cargo de la exquisita artista señorita Luisita López.
4.—Jota Montañesa, interpretada por la pareja de baile Anita Fabián y B. Feito.
5.—Solemne entrega de títulos otorgados por la junta general a varios distinguidos asociados.

Segunda Parte

1.—«Sentir Gitano». Romanza cantada por el tenor Edelmiro Díaz, acompañado al piano por la señora Serra de Castro.
2.—Número afro-cubano, por el señor Pedro Fernández.
3.—«Fado de mi Tierra», por las señoritas Fabián y Rodón, con acompañamiento de piano.
4.—NNuevas poesías por la émula de las estrellas de la declamación, señorita Luisita López.
5.—Romanzas, por el tenor Panchito Naya con acompañamiento de piano.
6.—Monumental presentación de la « Tuna Vallisoletana».

Tercera parte

Magnífico baile amenizado por la orquesta «Renovación» y el sexteto «Terry».

CUALQUIER DEFICIENCIA INVOLUNTARIA QUE PUDIERA HABER EN «LA BENEFICA», SUBSANASE INMEDIATAMENTE

El socio del «Centro Gallego» señor Saul Mazón ha remitido al Presidente general de la institución, señor Cayetano García Lago, copia de la carta que, con la misma fecha dirige al administrador de la casa de salud "La Benéfica", señor Avelino González Conde, para dejar constancia del estrecho nexo que le vincula al «Centro Gallego» por motivos de sincera gratitud. Dice así:

La Habana, 20 de abril de 1938. Señor Administrador de "La Benéfica» del M. I. Centro Gallego. Calzada de Concha. Habana

Señor: Tengo el honor de dirigirme a usted por este medio para que sea intérprete de los sentimientos de gratitud que abrigo hacia ese centro benéfico de su digna administración, que es, sin duda alguna, uno de los más eficientes del mundo. La esmeradísima asistencia y los solícitos cuidados que enfermeros y sirvientes del pabellón número 10 me prodigaron, fueron sencillamente ejemplares. Y al consignarlo aquí quiero también dejar constancia de mi eterno reconocimiento hacia el eminente cirujano doctor Rogelio Stincer, a cuya insuperable competencia quirúrgica debo el extraordinario éxito de la operación a que hube de ser sometido.

Y dejo de propósito para lo último la actuación personal del Presidente de la institución, señor Cayetano García Lago que, con una acuciosidad y un interés marcadísimos por el bienestar de los enfermos les visita todos los días, cama por cama, cerciorándose «de visu», de que nada les falta y subsanando en el acto cualquier deficiencia que involuntariamente pudiera haber con lo cual se hace acreedor a la estimación general de los socios»

Movimiento de enfermos habido en «La Benéfica»

Entradas: José Fraga López, Modesto Tojeiro Porto, Basilio Ywsiuta, Francisco Díaz Rodríguez, Manuel Martínez Alonso, Ramiro Yebra Fernández, Oscar Suárez del Rey (de Unión de Reyes), Antonio Vila Aira y Antonio Fernández López.

Salidas: Antonio González, Elisardo Campos Valoira, Andrés Bahamonde Vilasuso, Angel Fernández López, Segundo Rodríguez Dopico (de Batabanó), Ramón Cué Jane, Amando González Menéndez, Paulino Rodríguez Delgado (de Batabanó), Rafael Arévalo Torres (de Sancti Spíritus), Antonio Pedre Pajón (de guanajay), Manuel Ramos González, Antonio Cabanas Prado, Antonio Albisu Amengual, Manuel Santiso Rielo (de Cárdenas) y Cándido López Ferreiro (de Nuevitas).

VELADA ORTIGUEIRESA EL SABADO PROXIMO EN LA «A. ARTISTICA GALLEGA»

El próximo sábado, día 30 la sociedad de beneficencia «Naturales de Ortigueira» celebrará una velada bailable muy amena, plena de atractivos para todos los asociados y sus familiares.

La Sección de Propaganda, que con tanto entusiasmo preside el señor Andrés Penabad Fernández, auxiliado por un grupo muy entusiasta de asociados, está laborando intensamente para que la fiesta del próximo sábado resulte un triunfo más para la asociación de Ortigueira.

El Consejo de Damas, que dirige la incansable ortigueiresa señora Ramona Losada de Martínez, auxiliada muy eficazmente por las señoras Nieves Gómez de Rego, Amalia Ojea de Montero, la propagandista incansable Socorro Valladares de González, la esposa del vice Secretario general, que con la señorita Isabel López Campos Secretaria del Consejo que siempre está atenta a toda obra de progreso social, llevará un grupo selecto de artistas para que los asistentes a esta velada del sábado, que se efectuará en los salones de la Artística Gallega, Zulueta 46, resulte del agrado de todos.

El baile será amenizado por dos conjuntos musicales, y solamente se exigirá el recibo de la cuota social o la invitación. Todo gratis, por haber llegado al millar de asociados.

Este acto dará comienzo a las nueve en punto de la noche, prolongándose hasta las 3 a. m.

EL DIA DEL OBRERO EN «DEPORTIVO DEL CERRO»

Después de haber alcanzado éxitos rotundos en sus últimas fiestas, los muchachos del «Club Deportivo del Cerro», se disponen a celebrar con gran entusiasmo en el «Día del Obrero», dos fiestas más, con valiosos conjuntos musicales.

Una espléndida matinée y una grandiosa verbena, habrá, pues, el 1o. de mayo, en Cerro 549. Los bailables estarán a cargo de los siguientes conjuntos: Belisario López, «Gloria Matancera», «Nacional de Piñeiro» y el popular quinteto «Tomé». Un gran día para el bailador. Los caballeros pagarán una limitada cuota. Las damas tendrán entrada gratis.

Descubrimiento de un remedio eficaz para enfermedades de la piel

Ese maravilloso antiséptico, conocido en todas las Américas como Aceite Esmeralda Moone, es tan eficaz en el tratamiento de las enfermedades de la piel que la picazón de la eczema cesa con una aplicación.

Después de unas cuantas aplicaciones el caso de eczema más rebelde suele desaparecer completamente para no reproducirse.

El Aceite Esmeralda Moone es inofensivo y agradable de usar y es un antiséptico tan potente y penetrante que hasta los casos más obstinados han cedido a sus efectos.

El Aceite Esmeralda Moone hará desaparecer los barros persistentes y las demás afecciones cutáneas. Está de venta en todas las farmacias.

CON BUEN OFTALMOLOGO CUENTA EL SANATORIO DEL «C. DEPENDIENTES»

Un especialista de la Asociación de Dependientes puso fin a los males del asociado, señor Vicente Quatrini y Schiavi. Véase cómo se expresa el asociado de referencia:

Señor Presidente de la Asociación de Dependientes del Comercio.

Habana.

Muy señor mío:

«La presente es para manifestarle mi gratitud hacia el doctor Vicente Fernández de la Vega, especialista en garganta, nariz y oídos. Encontrándome enfermo del oído izquierdo, y habiendo visitado varios especialistas sin haber obtenido resultado, dejé mi oído como incurable. Quise probar con el doctor Vicente Fernández de la Vega, y puedo decir que en poco tiempo me tiene casi curado.

De usted, atentamente (fdo.)

Vicente Quatrini Schiavi,

inscripción número 460.936. domicilio, Prado número 44, altos, Habana».

LA REVISTA COMPENDIO

Una inmejorable selección de artículos constituye el número de abril de la revista «Compendio», que ha llegado a nuestro poder por cortesía de su director, nuestro querido amigo Rafael Cruz Menéndez.

He aquí algunos de ellos: «Cristianismo y Socialismo» por Thomas Mann; «El Desequilibrrio Económico-Social», por Carlos Rojas; «El César del Caribe», por Carleton Beals; «Réplica a Carlos Enríquez», por Guy Pérez Cisneros; «Función de Amor», una admirable composición poética de José Lezama Lima; «Resumen Bibliográfico», por Eugenio Florit; «¿Puede ser posible una literatura comunista?», por Julien Benda; «Actividades del Espionaje Internacional», por Pierre Descaves. Además, trabajos de Marcel Bereaux, Mauricio Palacios, Marcel Frauz de Zenén; Eduardo Avilés Ramírez, Luigi Pirandello, Camille Montclair, etc.

Con este número celebra «Compendio», su primer aniversario, oportunidad que aprovechamos para felicitar a su joven director, por el rotundo éxito alcanzado al frente de tan simpática publicación.

DAMAS DE LA COVADONGA

Ha salido de alta, completamente curada, la simpática niña Carmen Gutiérrez Gusi, que se hallaba recluída en la gran clínica «Damas de la Covadonga», donde fué sometida a la operación de amígdalitis, la que fué practicada por el notable especialista, doctor Roberto Souto, quien se anotó un nuevo rotundo éxito.

SR. FRANCISCO ARREDONDO

En unión del señor Ramón Iñiesta, partió de la capital ayer para San Miguel de los Baños, a disfrutar un corto veraneo, nuestro buen amigo, don Francisco Arredondo Elvira, vocal de la junta directiva del Centro Asturiano, y destacada personalidad del «Partido Popular», el que, tan pronto regrese, procederá a la reorganización de la Sección de Propaganda, colaborando en dicha obra con el presidente del partido, doctor Serafín García del Cueto.

Grata estancia deseamos en el hermoso balneario a tan estimados amigos.

ACTOS PARA HOY

CENTRO ASTURIANO DE LA HABANA: Continuación de la junta ordinaria de directiva a las ocho y media de la noche, en el palacio social. Para este acto cita el secretario, señor Manuel Calvo García.

UNION NACIONAL DE VENDEDORES DE CALZADO: Junta general ordinaria de asociados a las cuatro de la tarde, en el palacio del Centro Gallego, para la cual cita con gran interés el secretario, señor Angel Castillo.

HIJOS DEL AYUNTAMIENTO DE CEDEIRA Y TABOADA, CHANTADA Y PUERTOMARIN: Junta general de asociados por la noche en el Centro Gallego.

CENTRO GALLEGO DE LA HABANA: Junta de la Sección de Sanidad, por la noche en el palacio social.

CLUB GRANDALES Y CLUB LUARQUES: Junta general ordinaria de asociados por la noche en el Centro Asturiano. Citan los respectivos secretarios, señores Serafín Rey y Jesús Castrillón.

EL VALLE DE ORO: Junta de la directiva por la noche en el Centro Gallego.

FIESTAS PROXIMAS

CENTRO CASTELLANO: Gran velada social con motivo de su 29 aniversario, el sábado a las 9 en sus propios salones de Egido número 2, altos.

CLUB DEPORTIVO ASTURIAS: Magnífica verbena el sábado en sus terrenos de Estrella y Subirana, amenizada por los mejores conjuntos.

CLUB COVADONGA: Brillante baile el sábado por la noche en su local de Cerro 703, amenizado por la orquesta Mojica.

CLUB DEPORTIVO DEL CERRO: Gran matinée el primero de mayo y hermosa verbena el propio día, en sus salones de Cerro 549, al lado del Club de Ferreteros.

LICEO DE MEDINA: Hermosa fiesta bailable el domingo por la noche en sus amplios salones de 23 esquina a D, Vedado, amenizada por la gran orquesta de Emilio Parada.

JUVENTUD PROGRESIVA DE LUYANO: Baile social el sábado por la noche en Teresa Blanco 111.

HOMENAJE A DON ALFONSO PESQUERA: Gran banquete el domingo a las 12 m. en el hotel Los Angeles, situado en Aguila 119.

LOS VASCO-NAVARROS HAN RENDIDO HOMENAJE A LA SANTA VIRGEN DE BEGOÑA

Como de costumbre, se celebró con toda solemnidad en la iglesia de San Francisco, la función en honor de la Virgen de Begoña, patrona de la Asociación Vasco Navarra de Beneficencia, que preside el señor Venando Zabaleta, que asistió con la junta directiva y otros elementos destacados de la colonia.

Ofrecía el hermoso templo el más brillante aspecto, por lo numeroso y distinguido de la concurrencia y el bello adorno floral y radiante iluminación que presentaba la imagen de la Santísima Virgen de Begoña, entre los estandartes de Vizcaya, Navarra y Guipuzcua.

Se cantó hermosa misa y ocupó la cátedra sagrada el R. P. José Arrue, que exaltó el sentimiento de religiosidad de vascos navarros y guipuzcoanos y su devoción por la Virgen de Begoña.

En horas de la tarde se celebró en los jardines de «La Polar», un almuerzo homenaje al Orfeón Vasco, al que acudieron numerosos elementos de la colonia vasco-navarra con sus familiares.

HIGADO Y AZUFRE para dar vigor y salud a sus niños

Las madres confían en el Compuesto Tunison de Hígado y Azufre para mantener a sus niños saludables y vigorosos.

El extracto de hígados frescos que contiene el Compuesto Tunison aumenta la riqueza y vigor de la sangre en los niños. El azufre, famoso purificador de la sangre, contribuye también a conservarlos sanos y robustos.

El Compuesto Tunison es el mejor fortificante para grandes y chicos. Se prepara en cápsulas y líquido. De venta en todas las farmacias y droguerías. 5C

EL TÓNICO QUE VIGORIZA.

COMPUESTO TUNISON DE HIGADO Y AZUFRE R. 678

JUVENTUD, divino tesoro..

¿QUE ES LO QUE HACE PERDERTE?

He aquí lo que al respecto contestan sabios alemanes:

«Desde que la humanidad existe no se ha dado punto de reposo esforzándose por evitar lo al parecer inevitable: la pérdida del vigor en el hombre.

Las enfermedades, los excesos o los años, al debilitar las glándulas sexuales dan paso a la decrepitud que convierte poco a poco al individuo en un ser físicamente arruinado».

«En tal sentido, la ciencia moderna pensó que en las glándulas de animales jóvenes estaba el principio del vigor sexual, y persistiendo en este fundamento dió a la humanidad necesitada el preparado Virilvitam.

Las tabletas Virilvitam son, pues, el resultado de una investigación noble, científica y tenaz por la que se devuelve al individuo prematuramente agotado las hormonas necesarias a su normalidad sexual y mental.»

Acerca de tema tan interesante se ha editado un ameno folleto que se suministra absolutamente GRATIS bajo sobre cerrado, solicitándolo a Representante del Dr. Weiss, Apartado 117, Habana. VIRILVITAM se encuentra en todas las Droguerías y Farmacias del mundo.

ELOGIAN CADA DIA MAS EL SANATORIO COVADONGA LOS SOCIOS DEL C. ASTURIANO

Gustosos transcribimos la carta que un socio y padre agradecido remite al señor presidente del Centro Asturiano, que de por sí es bastante elocuente:

«Aprovecho la oportunidad de dirigirme a usted con la representación que ostenta de máximo dirigente de nuestro poderoso Centro, para manifestarle cuánta es mi gratitud y la de mi familia con motivo de la inmejorable asistencia de que fué objeto en el sanatorio Covadonga», mi hija Aida Sánchez Blanco, quien estuvo recluída por espacio de ocho meses en el pabellón «Simon Corral», del referido sanatorio, donde fué objeto de una exquisita atención y de incontables cuidados por parte del gran especialista, doctor Juan Agulló.

«Todo lo que a usted diga, señor presidente, es pálido ante a realidad de la dedicación que excediéndose en el cumplimiento de sus deberes y con un concepto elevadísimo del sacerdocio profesional ha tenido el doctor Agulló para con mi hija habiéndonos proporcionado la satisfacción, a sus padres, de verla restablecida, al par que él se ha anotado el más resonante triunfo en su carrera.

«Le ruego encarecidamente dé cuenta con la presente a la Sección de Sanidad y demás organismos del Centro, para que su conocimiento a la vez que como prueba de nuestra gratitud, sirva de estímulo al resto de los facultativos de la sociedad, que vean que entre la masa social se saben apreciar sus nobles esfuerzos.

«Reiterándole mi agradecimiento, que hago extensivo al resto del personal subalterno de la casa de salud, aprovecho la oportunidad para quedar atento y respetuosamente s. s.,

(fdo.) José Sánchez Blanco,

Monte 4, altos, Habana».

SRTA. LOURDES MARQUEZ

Ultimamente cumplió los ansiados 15 años la bella señorita Lourdes Márquez Crusellas, hija adorada de los esposos Alicia Crusellas y Alberto Márquez, y la cual cursa sus estudios brillantemente en el colegio Dominicas Americanas.

Con motivo de tan señalada fecha, la señorita Lourdes se vió agasajada en grado sumo.

El cronista reitera los más sinceros votos por su felicidad.

ALUMNOS QUE TRIUNFAN EN EL PLANTEL ASTUR

Gustosos ofrecemos la relación de alumnos de las clases diurnas de las «Escuelas Jovellanos», a quienes corresponde figurar, por su aplicación y conducta, en el «Cuadro de Honor», durante la semana comprendida del 22 de abril al 29 del mismo:

NIÑAS:

Aula 1a.—Consuelo González, Elisa Puentes y Mercedes Pardo.

Aula 2a.—Hortensia Lopeña Sampedro, Lucía Berdaya Alvarez y Margarita Gazcó Garay.

Aula 3a.—Josefina del Peso, Martha Buznego e Hilda Bennatyne.

Aula 4a.—Gladys Menéndez Tabares(Carmen Cortés Abascal y Laida Rodríguez Nieto.

Aula 5a.—Issa Gutiérrez, Beatriz Suárez y Josefina Iglesias.

Aula 6a.—Noemí Pago, Raquel Martínez y Berta Alvarez.

NIÑOS

Aula 1a.—José García, Enrique Soriano y Francisco Cabrera.

Aula 2a.—José M. Cartaya, Jesús Valdés Cartaya y Manuel G. Martínez.

Aula 3a.—Raúl Basnuevo, José Campello y Alberto Paseiro.

Aula 4a.—Lázaro Ramos, Lázaro Montero y Jesús Fernández.

Aula 5a.—Mario Francisco, Angel Muñoz y Carlos Cape.

Aula 6a.—José Suárez, Antonio de la Fuente y Raúl Pupo.

Grado 4o. B. María Laplán, Gloria Martín y Olga Castro.

Grado 3o. B. Beatriz Alvarez, Marta Gelado y Guillermina Camino.

Superior: Envira Arrojo, María García y Juan Corral.

Grado 4 B. Bernardo García, Severino Barjacoba y Genaro González.

Grado 3. B. Rubén Aquina, Néctor Aguila y Roberto Neira.

COMPAÑIA HAMBURGUESA AMERICANA

LISBOA (para España) SOUTHAMPTON BOULOGNE, S/M HAMBURGO

M/N ORINOCO . . Mayo 3 — M/N ORINOCO . . . Julio 4
M/N IBERIA . . . Junio 4 — M/N IBERIA . . . Agosto 4

A MEXICO

Salidas a mediados de cada mes. Excursiones "De LUXE".

PASAJES DE España

Esta Compañía se brinda a traer sus familiares de España, pagando usted sus pasajes aquí y reservando pasaje por cable o por carta. Salidas de España a principios de cada mes.

Los pasajeros embarcan en Lisboa y la Compañía paga sus pasajes del puerto español a Lisboa.

LUIS CLASING, S. A.

Oficina Central: Hotel Plaza, por Neptuno. Teléfono M-2580.

Oficina de Tercera Clase: Acosta número 4. Telf. M-8447.

EL DIA DEL VENDEDOR SE ESTA PREPARANDO CON INUSITADO ENTUSIASMO

La actividad que se despliega en el «Centro de Vendedores Comerciales», es sorprendente.

En estos días ha celebrado sesión reglamentaria la junta directiva, con asistencia, como de costumbre, de todos sus vocales, dándosele posesión al nuevo directivo, señor Roberto Palma, el cual ocupa la vacante dejada por el señor José M. Villar, que embarcó recientemente hacia Europa.

También se ha reunido la comisión nombrada para estudiar la inversión del capital social disponible, tomando muy importantes acuerdos que se plasmarán en el informe que oportunamente rendirán a la junta general, que se citará al efecto.

Asimismo, la comisión designada para la reforma del reglamento de Socorros Mutuos, viene estudiando detenidamente los artículos que deben reformarse a fin de darles mayor elasticidad en beneficio de los asociados.

Y, finalmente, la Sección de Socorros Mutuos, está actuando ya con toda actividad en la organización de «El Día del Vendedor», que este año se llevará a cabo en todos los jardines y stadium de la cervecería «La Polar», el domingo, día 3 de julio próximo.

LA SOCIEDAD CATALANA DE BENEFICENCIA CELEBRO UN BRILLANTE ACTO RELIGIOSO

En la hermosa Ermita de Montserrat, de la Beneficencia de Naturales de Cataluña, tuvo lugar la tradicional misa en honor de sus patronos y de Cataluña, San Jorge y la Virgen Moreneta, cuyas imágenes aparecían en el altar mayor rodeadas de bellos adornos florales.

El templo aparecía totalmente ocupado por las familias más distinguidas de la colonia catalana.

Entre los elementos dirigentes de la Beneficencia, se contaban el presidente actual, señor Onesimo J. Tauler y Oller; y todos los componentes de la junta directiva; los ex presidentes señores José Aixalá, José Roca, Eudaldo Romagosa, y otros significados miembros de la prestigiosa institución.

Se cantó solemne misa, oficiando el R. P. Luis Gaja, asistido de los R. P. Juan Capdevila y Pedro Oriol, de la comunidad de las Escuelas Pías de San Rafael.

El grupo cantor, dirigido por el señor José López-Franch, con acompañamiento de orquesta compuesta de un septeto de cuerda y armonium a cargo de la señora Serafina Mestre de Sala, interpretó la Misa de M. Haller, a dos voces, y finalizada ésta entonó el «Virolai» a la «Moreneta».

UNA NOCHE DE RONDA EN EL «DEPORTIVO ASTURIAS»

Belisario López, la Sonora Matancera, los Melódicos y la Gloria Matancera, son los conjuntos musicales que actuarán en el soberbio festival que organiza la Sección de Recreo y Adorno del Club Deportivo Asturias para el próximo sábado 30.

Los conjuntos musicales contratados hacen del club de Estrella y Subirana el lugar indicado en la noche del próximo sábado para la sociedad habanera y por las solicitudes de invitaciones que se reciben en la Secretaría.

Una legión de damitas invadirán los salones, que tendrán un arreglo especial y una iluminación fantástica.

Las damas pueden solicitar la invitación en el jardín Cofiño, sito en Jesús del Monte 290, en la Casa Verde de Angeles 28 y en la Secretaría del Club.

HAN REGRESADO A ALEMANIA LOS SEIS MIL QUINIENTOS AGENTES DE POLICIA QUE FUERON AL AUSTRIA

La prensa alemana dedica largo espacio a los comentarios sobre la reunión efectuada por los sudetes de Checoeslovaquia y aprueba calurosamente el discurso pronunciado por el jefe

BERLIN, abril 25. (Havas).—Seis mil quinientos agentes de policía alemanes que estaban en Austria desde la llegada de los germanos, desfilaron por las calles de Munich ante su jefe el general Daluegh, quien había enviado a Viena 18 mil hombres en 2.200 camiones cuando fué proclamado el Anchluss, que hicieron el recorrido en 30 horas.

Para recompensarles y felicitarles, se organizó hoy ese desfile.

Los sudetes celebraron un Congreso en Karlsbad

BERLIN, abril 25. (Havas).—El programa de los «sudetes» germanos fué expuesto ayer por el líder Henlein, en Karlsbad, y aprobado sin reserva alguna en los medios políticos alemanes.

«Ese programa—se ha dicho—es lógico y razonable, correspondiendo a las ideas y al desarrollo dados durante la guerra por los creadores del Estado Checoeslovaco. Corresponde, mientras tanto, al gobierno de Praga el tomar las decisiones necesarias que se imponen.

«Es indispensable que dentro del cuadro del Estado Checoeslovaco, que debe proceder a su reconstitución, una «grande» Bohemia, donde todos los grupos nacionales reciban una amplia libertad, imponiéndose por lo que a los germanos sudestes se refiere, que se les restituya a sus funciones.

El «ideal es que se penetre en una nueva era», incluyéndose la cuestión en un arreglo general de Europa, en interés de ella misma.

El periódico «Montag», dice: «El Estado Onecoeslovaco existe desde hace veinte años. Tres millones y medio de alemanes sudetes, en ese Estado, no son consultados y han quedado en segundo plano de las actividades del país. Este grupo no quiere luchar en vano, pues quiere la paz.»

El Congreso de Karlsbad es una emocionante requisitoria de gran importancia histórica. Es necesario reparar sin demora las injusticias cometidas. Heinlen aportó hoy, en Karlsbad, su contribución a la paz de Europa.»

Lo que dice la prensa de Alemania

BERLIN, abril 25 (Havas).—La prensa germana dedicó ayer extensos comentarios al congreso de Karlsbad, donde los alemanes de Checoeslovaquia han deliberado acerca de la política del país. Los periódicos berlineses aprueban calurosamente el discurso de Konrad Henlein, jefe de los sudetes alemanes, asegurando el «Montag» que Henlein ha producido una acusación emocionante de gran importancia histórica, evocando los errores de Versalles y de San Germán. El «Wolkischer Beobatcher» afirma que «el problema de las nacionalidades checoeslovacas pasa extensamente las fronteras y reprocha de nuevo al gobierno de Praga no haber buscado los arreglos necesarios con Alemania, bajo una bandera unificada en un partido único, el de los sudetes.

«La codificación de las disposiciones hecha por el gobierno de Praga no puede sustituir la legalidad de los derechos, dependiendo de aquél el crear las condiciones de conciliación, en lugar de atender los consejos extranjeros, que sólo tienden a buscar la guerra».

Este periódico subraya que los alemanes sudetes han proclamado su fe en el nacionalismo.

SE RECIBEN EN ESTADO AVISOS INTERESANTES DE CARACTER INTERNACIONAL

El doctor Francisco de Arce, Encargado de Negocios de Cuba en Portugal, ha enviado al Negociado de Asuntos Políticos de Europa, Asia, Africa y Oceanía de la Secretaría de Estado, los siguientes avisos de carácter internacional:

«4 DE FEBRERO: Se hace público haberse denunciado la declaración, firmada en Lisboa entre Portugal y Bélgica, relativa a la comunicación recíproca de las informaciones referentes a los censos de población.

12 DE FEBRERO: Se hace público haberse adherido el Gobierno de Estonia a la Convención Internacional de Navegación Aérea, firmada en París el 13 de octubre de 1919, modificada por los Protocolos de 27 de octubre de 1922, 30 de junio de 1923, 12 de junio de 1929 y 11 de diciembre de 1929.

14 DE FEBRERO: Se hace público que el Gobierno de Bulgaria ha concedido a la Asociación de la Cruz Roja Búlgara, el derecho exclusivo de prestar auxilio y asistencia en los servicios sanitarios públicos.

22 DE FEBRERO: Se hace público que ha sido depositado en la sede de la Comisión Internacional de Navegación Aérea los instrumentos de ratificación por los Gobiernos de Australia y de la India, de los Protocolos firmados en Bruselas, referentes a enmiendas efectuadas en la Convención regularizadora de la Navegación Aérea, de 13 de octubre de 1919 y el anexo H, de la misma Convención.»

DE INTERES PERSONAL.— Se comunica a los señores Francisco Navarro Montalvo y Domingo Rosillo (aviador) que pueden pasar por el «Negociado de Registro General de Correspondencia» de la Secretaría de Estado, a recoger cartas que se han recibido para ellos y que no se les han remitido por ignorarse sus direcciones.

También se informa, que en el «Servicio de Valijas» de la Secretaría de Estado, se encuentran a disposición de los interesados las cartas dirigidas a las siguientes personas: señor Angel García o Miguel R. Márquez, señora Josefina Castilla y señores Andrés Fernández Vivero y Manuel Antonio Pozuelo Cuevas. Estas cartas no se han entregado a las referidas personas por no hallárseles en las direcciones indicadas.

ROBO DE DINERO

Manuel Porto Pérez, vecino de Habana número 55, participó a la policía, que de su domicilio le habían robado la suma de 235 pesos, que guardaba en el escaparate. Para cometer el hecho, los autores tuvieron necesidad de violentar el candado.

ENTRE DEPENDIENTES

José Antonio Tamayo Ramos, dependiente y vecino del bar situado en Zanja y Lealtad, fué asistido en el Segundo Centro de Socorro de lesiones menos graves, que sufrió en dicho comercio, al ser atacado a cabillazos por su compañero de trabajo Antonio Pérez, que se dió a la fuga.

VARIOS PROCESADOS

El Juez de Instrucción de la Primera, dictó ayer auto de procesamiento contra Manuel Morales Infanzón y Domingo González González, por daño a la salud pública, señalándoles fianza de 500 pesos a cada uno.

También el Juez de Instrucción de la Tercera, dictó auto de procesamiento contra Julián López Monzón, por atentado con fianza de 200 pesos.

ROBO

El vigilante 216 G. Padrón, de la Segunda Estación se constituyó en la casa Aguila 151, domicilio de Francisco Marrero Garrido, de 28 años, por haber tenido noticias que en la misma se había cometido un robo. Manifestó Marrero, que le habían llevado prendas y dinero por valor de 176 pesos.

OFICIAL

REPUBLICA DE CUBA, SECRETARIA DE SANIDAD Y BENEFICENCIA. HOSPITAL NACIONAL «GENERAL CALIXTO GARCIA». Sub Comisión Local de Subastas, No. 2. En el local de la oficina de la Administración de este Hospital, hasta las 9 a. m., del día 14 de Mayo de 1938, se recibirán proposiciones en sobres cerrados para la subasta de CAFE TOSTADO. En la hora fijada se abrirán y leerán las proposiciones en presencia de los postores concurrentes. De 9 a.m. a 12 m., en días hábiles, se facilitarán pormenores y pliegos a los comerciantes e industriales establecidos al por mayor en el giro objeto de la subasta.

SALVADOR GRAUPERA MARIN. Secretario de la Sub Comisión Local de Subastas Núm. 2

OFICIAL

ANUNCIO DE SUBASTA

SECRETADIA DE DEFENSA NACIONAL. — MARINA DE GUERRA CONSTITUCIONAL.—DISTRITO NAVAL «SARGENTO MIGUEL A. HERNANDEZ». —Tiscornia, once de Abril de mil novecientos treinta y ocho.—Hasta las nueve de la mañana de los días y meses del año actual que se señalan a continuación, se recibirán en las Oficinas de la Sección de Administración, proposiciones en pliegos cerrados para los suministros siguientes:

Día 27 de Abril: Efectos Eléctricos.

Día 28 de Abril: Banderas, Ropa de Cámara y Artículos de Vestuario.

Día 29 de Abril: Pinturas y sus preparados.

Día 30 de Abril: Maderas.

Día 3 de Mayo: Efectos de Escritorio.

Día 4 de Mayo: Efectos de Ferretería.

Día 5 de Mayo: Carbón Mineral y Combustibles.

Día 6 de Mayo: Material Quirúrgico, de Drogas y Cirugía.

Entonces se abrirán y leerán públicamente. Se darán pormenores y facilitarán pliegos de condiciones a quienes lo soliciten en el Negociado de Subastas, Sección de Administración; Distrito Naval «Sargento Miguel A. Hernández», Tiscornia, Habana.—Los pliegos serán dirigidos al que suscribe y al dorso se les pondrá «Contiene Proposiciones para el Suministro de (aquí el título de la subasta que sea) durante el Año Económico de 1938 a 1939. Arturo GARCIA PUJOL, M. N., Teniente Coronel Jefe de la Sección de Administración.

19, 21, 26, 28 y 30 Abril y Mayo 4

OMNIBUS "LA CUBANA", S. A.

(OFICINA EN LA HABANA)

DRAGONES, 16. TELEFONO A-7166

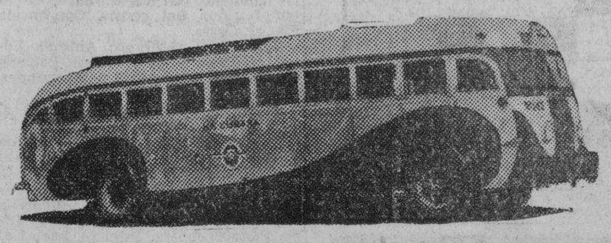

AVISO

Ponem

VIBOREÑAS

El baile de las flores del Club «San Carlos».

La más importante noticia que puedo dar de esta fiesta en nuestro precioso y decano club, es que ya la directiva del dinámico presidente, querido amigo, Eduardo Cañas Abril, ha fijado su fecha para la noche del día 14 de mayo, segundo sábado, y que ya se están confeccionando las extensas listas que forman los nombres de las distinguidas familias que serán galantemente invitadas.

Ya podrá suponerse que será sobrio el decorado floral que lucirá esa noche el elegante palacete de la Avenida «Presidente Gómez», convertido en el más original y hermoso jardín.

Ya han sido contratadas las orquestas «Havana-Casino» y «Orquesta Típica» y el septeto «Casino».

Una comisión de recibo exigirá rigurosamente las invitaciones familiares, el recibo de mes a los señores socios o el ticket a los que no lo son, que pueden adquirir al precio de un peso.

Iré informando a mis »curiosas» lectoras de esta fiesta que será un brillante triunfo más para el presidente Eduardo y sus entusiastas compañeros de directiva.

Hermosa Procesión.

He recibido invitación del párroco de Jesús María, muy querido padre Francisco García Vega y de las distinguidas damas «Esclavas del Nazareno», para los solemnes cultos que el próximo viernes se celebraran en dicho templo en honor de su Glorioso Patrono.

El programa lo daré a conocer el jueves, y ahora sólo me referiré a la procesión, ese mismo día, a las cinco de la tarde.

Saldrá del templo por Revillagigedo a Puerta Cerrada, Suárez, Gloria, Cárdenas, Corrales y Revillagigedo al templo.

El Trono será escoltado por las Esclavas, hermoso coro de niñas-angeles, alumnos del colegio «Jesús María», y representaciones de las directivas de las asociaciones del Santísimo Sacramento, Apostolado de la Oración y de la Caridad, siendo acompañadas las niñas por la reverenda hermana superiora, Sor Alvara Alvarez.

Las familias residentes en las casas de las calles que recorrerá tan hermosa procesión no necesitan petición alguna, de por sí, por su gran fervor al Nazareno decorarán las fachadas y le arrojarán flores a su paso.

Muy agradecido a la invitación que se me ha dedicado.

Srta. Olga Cubillas Massaguer.

La gentilísima figulina, muy admirada amiguita, celebró el sábado su cumpleaños viéndose muy visitada y felicitada en su elegante residencia en la que es la adorada princesita heredera de los distinguidos esposos, señora Bertha Massaguer y el excelente y servicial amigo, señor Marcelino Cubillas, concejal del Consistorio Habanero.

Olga y sus queridísimos padres para sus relaciones sociales tuvieron sus más delicadas atenciones y obsequios, disfrutando todas de agradabilísimas horas en su hogar, hasta el que hágole llegar a Olga mis expresivos votos por su inquebrantable felicidad.

Sr. Indalecio Sierra Lavín

Es la nota triste que consigno la del fallecimiento de tan respetable caballero, ocurrida en Santander, España, el día 21 de marzo.

El señor Sierra Lavín fué un luchador desde temprana edad, y cuando la nieve de los años le daban derecho a disfrutar de una plácida vejez, la tremenda guerra civil destruyó con su fortuna su vida, no pudiendo resistir en su avanzada edad, la cruel lucha entre sus hermanos...

Sé apreciar la justa pena de su viuda, la respetable dama Dominica Crespo Miguel, hijos Aurelio y Dominica, ausentes, e hijas, mis estimadas convecinas señora Benita Sierra, amada esposa del querido amigo, señor Miguel Caballero, alto empleado de la Secretaría de Gobernación, y Carmen Sierra, esposa del buen amigo, Mariano Martín, antiguo y probo empleado técnico del Ayuntamiento habanero, a los que dedico la sincera expresión de mi más sentida condolencia por tan irreparable pérdida.

Solemnes Cultos en los Pasionistas.

He sido invitado por los queridos Padres Pasionistas para los solemnes cultos que en loor de su ilustre fundador San Pablo de la Cruz se celebran en su capilla de Buenaventura y Vista Alegre, y que terminarán el jueves, día 28.

Muy agradecido les permanezco, lamentando haberla recibido retrasada.

Srta. Orquídea Marroquín Toledo.

Una deliciosa fiesta se celebró el pasado sábado en el pintoresco salón «Ensueño» de «La Tropical», la que en honor de su bella heredera ofrecieron a sus amistades sus padres los estimados esposos señora Pilar Toledo y el señor Florentino Marroquín.

Orquídea, la linda flor-sonriente cumplía el sábado los quince años.

De tan deliciosa fiesta disfrutaron las siguientes figulinas:

Cristina, la hermanita de la festejada, de tanta sugestión como ella.

Carmita Alvarez, Carolita de la Presa, Georgina Baguer, Emelina Subirá, Nena Abril, Adela Rosa Arango, Yolanda y Magdalena Ferrer, María Antonia Noble, Luisa Simó, Cary Masineida, Elvira Ferradá, Olga Gancedo, Olga Grovas, Luz Marina Cueli, Andrea Acosta, Lucía Ferrradá, María de las Nieves Gómez, «Goly» Gutiérrez, Delia Martínez, María Antonia Pereda, Carmie Champenioni y Olga Irabién.

Olga Simó, María Teresa Sánchez, Amparo Montano, Isabel de los Reyes, Silvia Spinachi, Carmen Batista, Nona y Dulce María García San Pelayo, Rosa Pédez, Nena Martínez, Alejandrina Montero, Olga Hetman, Eloisa Rigau e Yolanda de León.

Amparito Montalvo, Margarita Pérez, Elisa Jorcano, Olga Díaz, Mirtha Champenois, Lucía Buttari, María Isabel Luis, Matilde Champenoi, Delia Fiallo, Estrella Ferrer, Elena Martínez, Atenas Hauici, Adela Tejeda y Bertha González.

Adelita Díaz, Angelita Cueli, Luisa Miravalles, Carmen Ferrada, Rosadito Viñas, Yolanda Pérez, Graciella Cobián, Nereida Larios, Teresa Norat, Silvia Roig, Haydée Cobián, Pilar Amador, Julia Irabién, Ciria Gorroztiza, Elsa Austrich, Esther Escarpantér, Olga Tejeda, Ana Roca, Victoria Masiñeira, Mary Stanler, Lolita Framil, Martha Fernández de Castro, Julia Fernández, Dolores Navaro, Mary Sansó, Silvia Figueredo, Nenita Mojarrieta, Mercedes Cortina y Adelaida Fernández Rivero.

Disfrutaron también de esta fiesta donde reinó la alegría y animación más completa, este grupo de jóvenes: Roberto Martínez, Roberto Meneses, Raúl de Cárdenas, Rafael Mor, Gustavo Baguer, Jesús Miero, Carlos Huguet, Raúl Ferrer, Luis D'Angelus, Alfredo Aymmé, Sebastián Goroztina, Ernesto Carreras, Raúl Rodríguez Faura, Evelio Luis, Rafael Cambó, Rubén Rodríguez, Armando Framil y Alberto Seco.

Emilio Freijo, Mario Grovas, Aniceto Amador, Arturo Tejada, Gustavo Martínez Díaz, José A. González, Alfredo Crovas, Baluste Besú, Juan Sanso, Alberto Fernández, Marino S. Trespalacios, Raúl Clavijo, Licinio Suárez, Francisco Framil, Orlando de Cárdenas, Ramón Cortina, Aníbal Rosette, Alejandro Carral, René Amador, Julio Ponce, Miguel García, Salvador Pérez, Federico Lage, Arturo Delgado y Miguel Angel Carrillo.

Guillermo Larios, José González, Miguel Rodríguez Marcoleta, Octavio Delgado, Abelardo Domingo, Mario Martínez, Jorge Rodríguez, Luis Gutiérrez, José Alvarez, Armando Cadbonell, Luis Pedreira, Antonio Lobo, José Antonio Suárez, Roberto de la Cuesta, Daniel Jiménez, Pedro Arencibia y Oswaldo Pineda.

La aplaudida orquesta «Quintana Melody Boys», fué la encargada de ejecutar el extenso programa musical que fué del gusto de todos.

Con toda espdendidez fué servido un exquisito y variado «buffet», que quedó abierto desde las tres de la tarde hasta la terminación de la fiesta que tan divertida resultó.

Reitero mi más expresiva felicitación a mi bella amiguita, Orquídea.

Urbano DEL CASTILLO

CRUCIGRAMAS

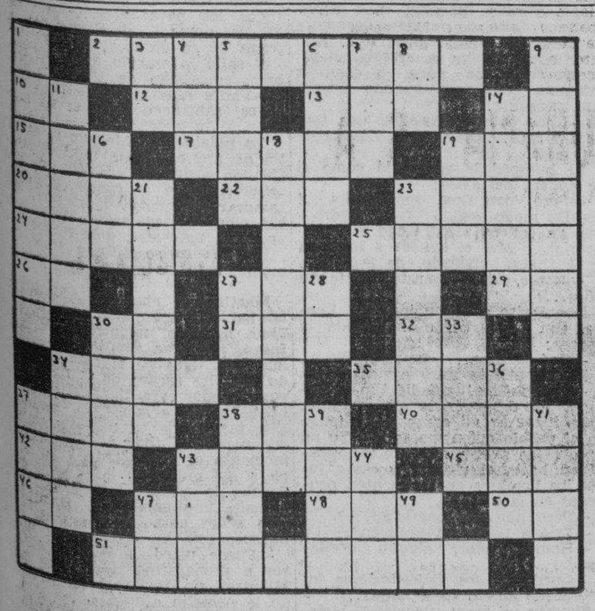

HORIZONTALES

2.—Especie de lagarto.
10.—Especie de flecha que usaban los antiguos turcos.
12.—Valle de las montañas de Santander.
13.—Metal.
14.—Sílaba que repetida resulta un apodo familiar.
15.—Artículo (pl).
17.—Número.
19.—Dios de los rebaños y de los pastores.
20.—Aceite.
22.—Yerno de Mahoma.
23.—Idioma hablado en el norte de México.
24.—Cubierta del libro.
25.—Que pertenece al coro.
26.—Terminación de aumentativo.
27.—Nombre de letra.
29.—Infusión.
30.—Preposición inseparable.
31.—Nivel.
32.—Escuché.
34.—Inclinación vivísima hacia alguna persona o cosa.
35.—Ciudad de la provincia de Almería, a orillas del Mediterráneo.
37.—Príncipe o caudillo árabe.
38.—Amarra.
40.—Aparato de la audición.
42.—Arbol de Madagascar.
43.—Membrana, a manera de ala, con que nadan los peces.
45.—Punto cardinal.
46.—Afirmación nacional.
47.—Tercer hijo de Adán y Eva.
48.—Pronombre demostrativo.
50.—Nombre de dos ríos de Rusia.
51.—Dícese de los terrenos secundarios que contienen animales de la época media.

VERTICALES

1.—Antigua ciudad del Asia Menor.
3.—Associated Press.
4.—Flúido aeriforme.
5.—Continente.
6.—Pájaro dentirrostro.
7.—Marcharé.
8.—Moneda Mexicana.
9.—Alveo o cauce artificial (pl).
11.—Parte del intestino grueso.
14.—Famoso médico francés asesinado por Carlota Corday.
16.—Verbo sustantivo y auxiliar.
18.—Mamífero proboscidio.
19.—Preposición.
21.—Persona que habla en público.
23.—Confortable.
27.—Terminación de infinitivo.
28.—Existe.
30.—Pescado lamia.
33.—Arco que ostenta los siete colores simples.
34.—Favorito de Asuero, rey de Persia.
36.—Capital del Tigré en Abisinia.
37.—Río de Armenia.
38.—De gran estatura.
39.—Que niega la existencia de Dios.
41.—Expresado de palabras.
43.—Vocal (pl).
44.—De esta manera.
47.—Conozco.
49.—Antes de Cristo.

A. L. G.

Solución al Crucigrama anterior

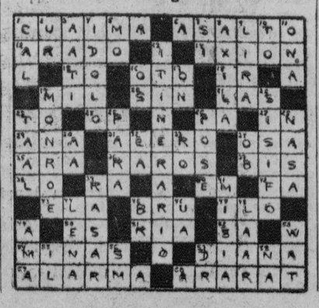

Celebrarán este año Concursos de Maternidad

Los organiza la Secretaría de Sanidad. Un nuevo caso tífico en La Habana. 1,527 palúdicos

Cumpliendo instrucciones dictadas por el Secretario de Sanidad y Beneficencia, doctor Zamora, los funcionarios designados al efecto continúan los trabajos de organización para celebrar durante el presente año los Concursos de Maternidad e Infancia al igual que antes de 1932, fecha en que fueron suspendidos.

Se nos informa que próximamente se abrirá el período de inscripción de madres y niños que deseen, en cada municipio, optar por los premios en metálico que se ofrecerán, para los pobres y, medallas y diplomas, para las clases pudientes.

Dichos Concursos, como en fechas anteriores, serán de Maternidad, de Homicultura, de Fertilidad Eugénica, de Abnegación Maternal y, finalmente, por Asistencia al Consultorio de Higine Infantil y por Higiene del Hogar.

Como se recordará, en La Habana se celebrarán dos Concursos, el Local y el Nacional.

Han sido dados de alta de Fiebre Tifoidea: René García, de San Lázaro 31, y Nieves Menéndez, de Zanja 13.

Ha sido reportado como positivo de Tifoidea: Estrella López, de Zulueta 85, que fué ingresada en el Sanatorio Hijas de Galicia.

Estado epidemiológico

Hasta la una de la tarde de ayer había, en las seis provincias, 1.527 atacados de Malaria; 251 de Fiebre Tifoidea, 214 de Fiambesia, uno de Fiebre Ondulante y uno de Poliomielitis anterior aguda.

Solicitan cubanos que conozcan el hebreo y el yidish

Por la Junta de Maternidad se ofrecerá un concurso de Homicultura el 8 de Mayo

El Jefe del Negociado de Pactos y Convenios de la Secretaría del Trabajo ha recibido una comunicación del Director del Centro Israelita de Cuba, situado en la calle Egido número 6, en esta Capital, solicitando se le informe si existen cubanos capacitados para ocupar los cargos de Profesores de idiomas hebreos e irish, pues actualmente viene utilizando los servicios de tres extranjeros.

Igualmente el Jefe del Negociado de Bolsa de Trabajo solicita operario cubano experto en la confección de bastidores de alambres.

Resoluciones de Maternidad Obrera

Distintos acuerdos importantes ha tomado la Junta Central de Salud y Maternidad Obrera, entre ellos los siguientes:

Que de acuerdo con el artículo EGQ de la Ley de 15 de diciembre del pasado año, los Mayorales, Pesadores de Caña, Superintendentes de Fincas o Ingenios Guarda-Jurados y Trabajadores de grúas, en cualquier forma en que realicen sus labores, están sujetos al pago de la tributación por concepto de maternidad.

Que los quince días a que se refiere la Quinta de las disposiciones generales de la Ley de 15 de diciembre de 1937, han de entenderse como días hábiles.

Fueron aprobados por la Junta de Salud y Maternicad de La Habana, 75 expedientes de donativos a esposas compañeras de obreros, denegándose uno.

La propia Junta, con motivo de la celebración del tercer aniversario de su fundación, activa los preparativos para la concertación de un concurso de homicultura que habrá de celebrarse en uno de los teatros de La Habana el día 8 de mayo venidero (Día de las Madres), en el que participarán los hijos de las obreras que se han acogido a los beneficios de la Ley.

Por último, la Junta Central de Salud y Maternidad ha aprobado y remitido a la delegación provincial pinareña, sesenta y seis checks correspondientes a otros tantos donativos a esposas o compañeras de obreras de obreros, por valor, en total, de $1,650.00.

CRONICA HABANERA

EL GRAN ACONTECIMIENTO DEL DOMINGO.—(Continuación)

Abanico antiguo de nácar: María Dolores Machín de Upmann.

Cartera de piel: María Martínez de Urbizu, e Isabel y Rosa Urbizu.

Tarjetero de plata: doctor y Mrs. Warren Williams.

Joyero de marfil: Tomás Felipe Camacho y señora.

Reloj de mesa de bronce: Leopoldo Cancio.

Servilletas tejidas a mano: Mr. y Mrs. William Lincoln.

Juego de cakes de porcelana de Sevres: Francisco Hidalgo Gato y señora.

Quince piezas de batería de cocina: Benito Bello y Vizoso.

Lámpara de cristal tallado: Demetrio Castillo Pokorny y señora.

Lámpara de porcelana y cristal: Joaquín Aristigueta y señora.

Bombonera de cristal: Dr. Juan Luis Rodríguez y señora.

Bandeja de plata: José Gómez y señora.

Juego de cakes de porcelana de Dresden: Estanislao del Valle y señora.

Figura de porcelana de Dresden: «Banco de Ahorro Asturiano».

Juego de cristal rojo para cakes: Luis Santeiro y señora.

Candelabros de plata: Julio Rabell y señora.

Jarra de cristal y plata: Cuca Llansó de Carreño.

Plato para entremés, de cristal: María Kindelán.

Dos pomos de cristal baccarat: Rosa Ferrán de Arocha.

Vajilla de porcelana y oro: «Reciprocity Trading Co.»

Vajilla de porcelana y oro: J. E. Contreras y Francisco Saladrigas.

Cartera de lentejuelas: José Carballeira y señora.

Jarra de cristal tallado: Dr. Antonio Martínez Fraga y señora.

Figura de porcelana: Francisco Padrón y señora.

Centro de mesa de porcelana de Dresden: Dr. Rogelio Díaz Pardo.

Dos jarrones de cerámica de Talavera, con la firma de Zuloaga: Jesús Azqueta y señora.

Juego de mantel para te: Superiora y Hermanas de «San Vicente de Paúl».

Tocador de pan: Jesús M. González del Valle.

Plato de cristal tallado: Juan Galbán.

Plato de porcelana de Dresden: Adolfina Vignau de Cárdenas, y Marta Heydrich de Guastella.

Bombonera de cristal tallado: Manuel García Hernández.

Bandeja de plata: H. Olavarría y señora.

Sobrecama de tul: «La Filosofía».

Dos almendreros de plata: Chuchú Portela y señora.

Juego de cakes de cristal tallado: José Inclán y Alonso.

Juegos de copas de baccarat: Manuel Otaolaurruchi y señora.

Un termo blanco: de Miguel Baguer y señora.

Y una bandeja de plata: de Luis de Posada.

RECIBO ELEGANTE. — Selecto y elegante, el recibo de ayer.

Ofrecido fué en horas de la tarde festejando su onomástico, por una dama que goza de muchas simpatías en nuestra sociedad, Herminita Gómez Colón, la bella y gentil señora del doctor Andrés Pereira.

Aquella gran casa de los señores de Pereira, en la Avenida de los Oficios, en Columbia, fué marco encantador para dicho recibo que culminó en un verdadero acontecimiento social.

Una gran representación del mundo diplomático y de nuestra alta sociedad se congregó en Chez Pereira.

Y allí, a petición de todos los presentes, interpretaron lindos números de piano, exquisitamente, la gentil dama Rita María Gómez de Colli y la graciosísima señorita de la casa, Herminitica Pereira y Gómez Colón, que estaba congratuladísima por celebrar su santo.

También hubo números de violín, en los que se lució la bella señora Josefina Holsters de Reyes, acompañada al piano por la señora Blanquita Fernández de Castro de Jardines.

Además, recitó Conchita Valdivia, la interesante señora de Santo Tolmás, con su gusto acostumbrado.

Todos los salones de la casa aparecían cuajados de obsequios florales, llegados hasta la señora de Pereira.

En el comedor se sirvió un espléndido buffet.

El adorno floral de la mesa, obra del jardín «La Dalia», el moderno y acreditado jardín del Vedado, llamó poderosamente la atención.

Era un adorno bellísimo de estilo «Luis XVI», con flores de primavera.

Al centro se veía una «corbeille» de orquídeas y pensamientos chinos rodeada de gardenias y a los extremos, dos centros con cuatro columnas cada uno con sus guirnaldas de pensamientos.

Con la gran dama María Jaén de Zayas, que realzaba su belleza con un modelo elegantísimo, hacían los honores de la fiesta sus dos hijas, Herminita Gómez Colón de Pereira y Rita María Gómez Colón de Colli, tan gentiles y amables las dos.

También estaban allí los esposos de ambas damas, el doctor Andrés Pereira, amable dueño de la casa y el doctor Guido Colli.

Empezaremos la relación de la concurrencia con este grupo selecto del Cuerpo Diplomático:

El Embajador de los Estados Unidos, Excmo. señor J. Butler Wright.

El Ministro del Ecuador, Excmo. señor Víctor Zevallos y señora Esther Castillo.

El Ministro de la Gran Bretaña, Excmo. señor Herbert Adolphus Grant Watson.

El Ministro de Italia, Excmo. señor Giovanni Persico.

El Ministro de Panamá, Excmo. señor Ernesto Fábrega y señora Lumi de Fábrega.

El Ministro del Perú, Excmo. señor Juan de Osman.

El Ministro de la República Dominicana, Excmo. señor Fernando Abel Henríquez.

El Ministro de Venezuela, Excmo. señor Alberto Smith y señora Lola Casas.

El Ministro de Haití, Excmo. señor Justin Barau y señora de Barau.

El Encargado de Negocios de China, señor Tchou Che Tsieñ.

El Encargado de Negocios de España, señor Carlos Montilla.

El Encargado de Negocios de Noruega, señor Alfred Danielsen.

El Encargado de Negocios del Japón, señor Idenari Terasaki.

El Encargado de Negocios del Brasil, señor Leopoldo Teixeira Leite.

El Agregado Comercial de Francia, señor René Grimm Provence y señora María Tubau.

El Secretario de la Legación de Francia, señor Ellie Bertrand y señora de Bertrand.

Los Secretarios de la Embajada americana, señores Edward Lawton y señora de Lawton, Sidney O'Donaghue y señora de O'Donaghue, Ralph Miller y señora de Miller; y el Agregado Militar, Comandante Edward W. Timberlake y señora.

El Secretario de la Legación de la Gran Bretaña, señor Eric Cunliffe Buxton y señora de Buxton.

El Secretario de la Legación de Italia, señor Pascual Spinelli y señora Franca Adriana Spinelli.

El Consejero de la Legación de España, señor Jaime Montero Madrazo y señora Margarita Villalonga.

El Agregado Comercial de Chile, señor Camilo Riccio y señora Anita Alonso.

El Secretario de la Embajada de México, señor Francisco González Guerrero; y el Segundo Secretario, señor Roberto Martínez Farías y señora María Luisa Guerrero.

El Agregado Militar de la Embajada de México, Mayor Antonio Pérez Ortega y señora Julia de Pérez Ortega.

El Secretario de la Legación de Noruega, señor Nils Anton Jorgensen.

Y el Canciller de la Legación de China, señor Tchou Pao-Kang.

Seguimos la relación con este grupo de matrimonios:

El alcalde de la Habana, doctor Antonio Beruff Mendieta, y su bella y siempre interesante esposa Gloria Guerra.

Fausto Menocal y Ofelia Brito, Eugenio Rayneri y Rosita Cadaval, Julio Forcade y Angélica Pedro, doctor Dámaso Pasalodos y Eloisa Febles, Rafael Palacios y Clara Moreno, doctor Alberto del Junco y Violeta Mesa, David Masnata y Aurora de Quesada, y el doctor Moisés Vieites y María Romero, que iba elegantísima.

El teniente Juan del Pino y su bella esposa Blanca Tous.

El doctor Ramón Blanco Herrera y su esposa tan interesante, María Ursula Ducassi.

El fiscal del Tribunal Supremo, doctor Leonardo Anaya Murillo, y su gentilísima esposa Cuca Quintana.

El doctor Ernesto Fonts y Arsenia Bernal, doctor Ismael Goenaga y Armantina Pasalodo, Raúl Godoy y Eloisita Pasalodo, doctor Ismael Ferrer y Zulima Gómez de Avellaneda, Rosendo Collazo e Isabel Mestre, doctor Ricardo Repilado y Ofelia Cabrera, Enrique Culmell y Julita Jorrín, Humberto Santo Tomás y Conchita Valdivia, doctor Humberto Jardines y Blanquita Fernández de Castro, Manolo Pruna y Delia Escarrá, y el ingeniero Juan M. Rodríguez Valiente y su encantadora esposa Talita Quintana.

Dr. José Martínez Ortiz y Nena Pruna.

Dr. Antonio Soto y Teté Polo, la bella y gentil dama.

Dr. Arturo Fernández y Elena Sánchez, Salvador Castañeda y Nena Pérez Piquero, Roberto Sánchez y Carmen Soto Navarro.

Brillantísimo el concurso de señoras:

Marcela Cleard de Barnet, la gentil esposa del ex presidente de la República, doctor José A. Barnet.

Mercedes Carballal de Remos, esposa del secretario de Estado.

Graciella de la Torre de Alonso Pujol, esposa del secretario de Justicia.

Glorio V. Reimundo de Martínez Fraga, la bella y encantadora esposa del presidente de la Cámara de Representantes.

La Marquesa de Villalta.

La Marquesa de Tiedra.

Amelia Hierro de González, esposa del administrador del DIARIO DE LA MARINA.

María Ojea viuda de Guzmán, Herminia del Monte de Betancourt, María Pepa Corrales de Cortina, Amelia Solberg de Hoskinson, María Teresa Escarrá de Casares, Amelia Rivero de Domínguez, María Montalvo de Soto Navarro, y María Teresa de Armenteros, tan gentil y tan distinguida, Mina Pérez Chaumont viuda de Walsh.

Mercedes Marty viuda de Baguer, Carmela Berenguer viuda de Abascal, Carmela Acebal de Mediavilla, Estela Broch de Torriente, Eva García de León, Josefina de Vega viuda de Posada, María Martín viuda de Dolz.

Elisita Silverio de Martínez.

Marina Dolz de Tolón.

Esperanza Solís de Aguiar, Cucusa Llansó de Carreño.

Encarnación Bernal de Crucet, Teté Socarrás de Galcerán, María Esperanza Bernal de Bernal, Amalia Hierro, María Teresa Cagigal de Recio, Willy Fernández Travieso de González Fantony, Alicia Herrera y la elegante Hermes Díaz de Mesa.

Chiquitica Armenteros de Zorrilla.

María Usabiaga de Barruecos, Lolita Fernández de Velasco de Montalvo, Lolita Barraqué de del Monte, Carmelina Guzmán de Alfonso, Nena Guedes de González del Valle, y Matilde León de Armand.

Lilia Carrerá de Stefani.

Finita Recio de Freixas, Lolita Recio de Goytisolo, María del Pilar Codina viuda de Muñiz, Nena Ortiz de López, Mariana Valdivia de Malaret, Sofía Arenal de Cárdenas, Celia María Recio de Hernández, y Dulce María Chacón de Salas.

Emma Recio de Cowley, Chicha Recio de Orbiz, y Georgina Barnet de Van der Griendt.

Elvira Milagros de Carrera Jústiz, Maruja Barraqué de Sánchez, María Josefa Agüero de Recio, Nina Cowley de Rodríguez Morini, Margot de Blanck de Coro, Paquita Ponce de León de Blasco, Laura Cowley, Esther Cortina de Carbonell y la bellísima Cusa Macías de Cortina.

Cuchuca Barraqué de Martínez.

Rosita Quintana de Laguerueta, Zaida Carrera de Fernández Reboull, Floraida Fernández Reboull, Mary McCarthy de Gómez Cueto, Nena Aranda de Echevarría, Graciela Maragliano de Franchi Alfaro, María Antonia Alonso de Aspuru, Cristina Franca de la Vega, Nena Nodarse de Beltrán, Graciella Calderón de Carrerá, Encarnita Crucet de Morales, Carmelina Bernal de del Río, María Antonia Dumás de Varela Zequeira, Valeria Marcos de Ascanio, Carmen Sánchez Galarraga de Alfonso, Esther Febles de Sánchez y Lolita Febles de Sánchez.

Conchita Bosque.

Mariita Barrueco de Martínez Pedro, Lola Betancourt de Ramírez, Lala Carreño de Sampedro, y Amparo Polo viuda de Jorrín.

Señoritas:

En primer término, la adorable jeune fille Herminitica Pereira y Gómez Colón.

Peggy Echevarría, Josefina Freixas, María Teresa Alonso Pujols, Martica Fernández Sánchez, Margarita y María García Gutiérrez, y la lindísima María Luisa y Hortensia Milagros.

Martha Sánchez Barraqué.

Mimí Castro, Hilda V. Reimundo, Olga Carrera, María Pepa Rodríguez Cullés, Sarita Gutiérrez, Luisa Margarita Noriega, Margarita Soto, Nena Ducassi, Carmen Teresa Henríquez.

María Brea

Bebita Herrera Sotolongo.

Alicia Solís, María Julia Moreyra, Carmen y Carina de Posada, Graciela Benítez, Rosita Martínez Ortiz, Elena Cruz, y Elena Alfonso, tan bonita.

Además estos caballeros:

El ex presidente de la República, doctor Carlos Manuel de Céspedes.

Enrique Soler y Baró.

Dr. Luis Moas, José Manuel Valdés Cruz, Armando Castellanos, Roberto y Jorge Vieites, Ignacio Ponce de León.

El querido compañero Pablo Alvarez de Cañas.

Y este cronista.

DEL CASINO DE LA PLAYA.—Brillantez y animación fueron las características de la fiesta del sábado último en el Casino de la Playa, nuestro primer centro de recreo, que es en la actualidad, el punto de reunión de nuestras familias elegantes.

El precioso salón comedor estaba colmado de «parties» selectos, en todos los cuales se advertía la más franca alegría.

Hasta hora avanzada de la madrugada, se prolongó el baile que estuvo amenizado por dos conjuntos musicales de primer orden; la Orquesta «Casino de la Playa» que dirige Guillermo Portela y el «Conjunto del Ritmo», bajo la dirección de Armando Valdespí.

Sobre el ring de baile levadizo, único en su clase en Cuba, se presentó nuevamente el incomparable show combinado por la empresa, conquistando aplausos a granel.

Triunfo una vez más el trío Harris, Claire and Shannon por sus exquisitos y finos bailes de salón que tanto gustan, la simpática y escultural bailarina acrobática Foli Miller y la bailarina española Angelita Campos que llenó su cometido espléndidamente con su gracia, su arte y su belleza.

Durante toda la noche estuvo muy concurrida la espléndida terraza anexa al salón comedor, reuniéndose allí numerosos grupos de parejitas.

Fué una fiesta magnífica la del sábado.

Entre los «parties» allí reunidos anotamos los siguientes:

Primeramente uno muy animado del doctor Eugenio Sardiña y su bella esposa Georgina Menocal con Federico Mejer e Hilda Sarrá de Mejer, José Antonio Mejer y Ofelia Sarrá de Mejer, la señorita Livia Averhoff y los señores Pancho Arango, Raúl del Monte y Jorge Bethart.

El Director General del Casino, señor José Francisco Vázquez y su encantadora esposa Marta Mello con el doctor Luis P. Romaguera, el señor Ignacio Coello y señora Aurora Vázquez y el joven Jorge Esteva, Administrador del Casino y su gentil esposa Georgina L. de Esteva.

El señor Ricardo Garmendía, Director Social del Casino y su distinguida esposa María Elena Martínez Pedro reunan en su mesa al Presidente de la Bolsa de la Habana, señor Julio B. Forcade y señora Angélica Pedro y al señor Silvio de Cárdenas y señora Sofa Arenal.

El doctor Leonardo Cano y Fina Diago de Cano con el doctor Antonio Zayas Bazán y Georgina Cortés de Zayas Bazán, y el doctor Oscar Gutiérrez y Margarita Cuéllar de Gutiérrez.

El doctor Oscar Zayas, Director del periódico «Avance» y su bella esposa Esther Menéndez con el señor Francisco Aranda y señora.

Los jóvenes esposos Víctor Brandao y Elsa Maduro chaperoneaban a la señorita Adriana Maduro y al joven Frank de Marchena.

Carlos Skarbrevik y señora María Barrie de Skarbrevik con Roberto Karman y Angélica Barrie de Karman.

La señora Ana Salazar viuda de Cabarrocas y la señorita Carmen Ulacia con los señores Fernando Martínez Campos y Pepe Fortuondo.

La señora Henriette Darrienhort de Juan chaperoneaba dos simpáticas parejitas: la encantadora Estrellita Fiallo y Eric de Juan y Suzanne de Juan, tan linda y Emilio Roelandts Jr.

La señora María Luisa Bravo de Espinosa chaperoneando a María Victoria Quiroga y Alberto Mendoza y Hilda de Erviti y Fernando Mendoza.

Las señoras Belica de la Hoyuela de Bosch y María Cabezola de Bosch con estas parejitas: Elsie Bosch y Germán Alvarez Campos, Ada Bosch y Enrique Baradat, Berta Gutiérrez y José Montalvo y la lindísima Berta Ferrer y Joaquín Hernández Corujo.

Pascual Morán y Lucía García de Morán y los señores José Alvarez y Silvino Pardo.

En otra mesa: Adriana Martínez Núñez y Enrique Pascual y Kiki Martínez Núñez y René Loyola Pino.

El señor Antonio Dueñas y María Luisa Lima de Dueñas con María Luisa Dueñas y Leopoldo Guzmán y Alicia Rodríguez Alvarez y Carlos G. Calderón.

Félix Carvajal y señora e Ignacio Carvajal y señora con la señorita Pilar Carvajal.

Sara H. de Linares señorita Mirta Linares y señor Nicolás G. Loyola.

Mr. y Mrs. Julio Martínez.

Pedro Machado y Raquel Castro de Machado con la Srta. Ymi Agramonte y el doctor Roberto Machado.

La señora Adriana Chaumont de Otermn con Adrianita Otermin y el doctor José Manuel Domínguez.

Dos parejitas en otra mesa: Sylvia Seigle y Arturo Goudie y Gloria Seigle y Johnny Goudie.

El señor José María Franco y su esposa Isolina Illas de Franco.

El señor Juan Joaquín Otero y Modesta de Armas de Otero con el señor F. López Ortiz y María Llovet de López Ortiz y las señoritas Maruja Aguilar y Loló López.

La señora Estela Baena de Ruiz con su encantadora hija Aristela y el señor Paco Pego.

La señora Leonor Estrada de Suárez con estas parejitas: Mirta Estrada y Rafael Martínez, María Teresa Estrada y Julio Monedero, Carmelina Suárez y Pedro Romero y Leonor Suárez y Mario Méndez Suárez.

El domingo, también se vió muy favorecido por nuestra alta sociedad, el precioso «night club».

Entre los numerosos «parties» congregados anotamos los siguientes que se destacaban del conjunto.

El senador José Manuel Casanova y su esposa Rosita Soto con el señor José M. Mesa y señora Hermes Díaz y el señor Manuel Santeiro y su esposa Nena Rodríguez.

Cuatro matrimonios distinguidos ocupaban otra mesa: Eugenio Rayneri y Rosita Cadaval, Miguel Angel Párraga y Silvia Bachiller, Salvador Pérez Castañeda y Nena Pérez Piquero y José M. Lara y Mercedita Hidalgo Gato.

El señor Serafín Solís, y su señora Tina Hidalgo Gato con el doctor Ramón Martínez Pedro y Mariita Barrueco de Martínez Pedro y Mr. y Mrs. Steward.

El señor Jorge Esteva, Administrador del Casino con el señor León Mandel y su encantadora y joven esposa Carola Panerai.

Un party de parejitas:

Toki Montero y Sergio Méndez Peñate; Enita Rayneri y Choy de León, Rosita Rayneri y Raúl de Armas y Margarita Rayneri y Luis Santeiro.

El señor Ricardo Garmendía y su esposa María Elena Martínez Pedro tenía invitados a su mesa al señor Joaquín Aristigueta y señora Leonor Solíño de Aristigueta, las señoras Conchita Martínez Pedro y Sara Solíño y los señores Carlos Mussó y Ignacio Almagro.

El doctor Enrique Arango y su siempre elegante esposa Ofelia Cortina con la señora Lucky Schumann y el señor Miguel Ganda Díaz, la señorita Ena Senior y los señores Raúl del Monte y Pancho Arango.

El doctor Pastor Laguerueta y Rosita Quintana de Laguerueta con el Comandante Paniagua y Mimí Tous de Paniagua y la señora Carmen T. de Jiménez.

El doctor Ventura Dellundé y su bella esposa Carmen Menocal y el señor Carlos Ritter.

El señor Antonio Martín y su esposa Rosa Blanca Carballo con Luis V. Betancourt y Hilda Martín de Betancourt, Miss Irene Kirchner y Filiberto Rivero, Miss Jane Bristol y Federico Lindner y Regina Pando y Francisco Gutiérrez.

El querido compañero Julio de Céspedes, Cronista Social de «Alerta» y señora Evangelina de la Vega, con el señor Ricardo Villares, Director del mismo periódico y señora Nena Fernández y el señor Jorge Fernández de Castro, Director Político y señora Carmelina Sedano.

Miguel de Fuster y su esposa Ketty de Fuster, con la señora Julita Alvarez Marrero y el señor José Antonio Bernal la señorita Ina Gutiérrez y Eduardo Cid y la señorita Pilar Gusi y Lalo Gutiérrez.

Nuestro compañero Pablo Alvarez de Cañas, cronista social de «El País» con los señores Augusto Cabrera Macías y José Manuel Valdés Cruz.

José Fernández Nevares y señora con Emma Fernández y Alvaro Gómez y Alberto Almasqué y María Pérez.

José María Franco e Isolina Illa de Franco con Roberto Franco y José M. Franco Jr.

Mr. y Mrs. C. Govea y Miss Blanche Bailey.

Justo González y señora Consuelo Pérez.

Hoy martes noche de modas, se verá muy favorecido el Casino de la Playa.

Habrá show y baile.

Por la tarde, a partir de las tres, abre sus puertas como todos los días, para las familias que deseen participar de los distintos juegos de azar, propios del lugar, que tanto gustan.

Para el sábado próximo, se prepara una fiesta magnífica que ha de constituir un destacado acontecimiento social y a la cual nos referiremos en nuestra próxima crónica.

EN RIO CRISTAL.—La semana pasada fué de gran afluencia de público en Río Cristal, lugar incomparable por sus bellezas naturales y por lo céntrico de su situación.

Aquella casa, de estilo colonial que conserva el sello exquisito de la época, estuvo en todo momento muy visitada.

Y también han sido objeto de contínuas visitas, as cuatro hermosísimas y lindas villas que Berenguer, con ese arte que lo caracteriza ha remozado para alquilar.

Son casas ideales para pasar la luna de miel o para disfrutar de una corta temporada en aquel paradisíaco lugar.

Los almuerzos, tan exquisitos, las meriendas y los cocktailes han abundado en la pasada semana.

Reseñaremos algunos de los parties allí congregados:

En primer término el doctor Raimundo Castro, Profesor de Medicina Legal de la Universidad de la Habana, con su distinguida esposa Rosa Blanca de Cárdenas, el doctor José J. Centurión y señora Rosita Castro, Rosa I. Centurión y el señor Manuel J. Centurión.

Otro party que encabezaba la señora Carlota Ponce de Zaldo y en el que se encontraban: Cuqui Ponce de León de Upmann, Iraida Salazar de Lombard, la señora Josefa Sánchez viuda de Lombard, y las señoritas Elena Franca, Madeleine G. Menocal, Lydia Lombard, y la señorita Alice Rice Bolet.

El Ministro del Ecuador, Excmo. señor Víctor C. de Zevallos en otro party con su gentil esposa Esther Castillo de Zevallos, y las señoritas Alice Rice Bolet, y Beatriz S. Sux.

Otro party para celebrar la primera salida del ilustre

CUENTOS DEL "DIARIO"

LAS CUMBRES

El Malpicu gritó desde la puerta:
—Qué, Doña María, vino...?
De dentro respondió Doña María:
—No, non vieno... Pero pasa...!
Pasó él, llevóle ella a la salona, y encontró en la salona un sacerdote que rezaba en el Breviario: era hombre fuerte, membrudo, de cara bonachona y expresiva, salpicada de hoyuelos de viruelas, de ojos penetrantes y hondos, y de sonrisa plácida e infantil. Al entrar el Malpicu dejó el libro, adelantóse hacia él, y aguardó discretamente a que Doña María comenzara:
—Don Pedro, aquí lu tien... Luis el Malpicu... El mejor cazador de Camarmeña...
Don Pedro sonrió, le dió la mano, y respondió blandamente:
—Que sí... que sí...! Tanto gusto...!
El Malpicu atrevióse a preguntar:
—Pero cómo, ye Don Pedro...?
Era en efecto Don Pedro, el nuevo cura párroco de Bulnes, de donde Camarmeña era filial. Se le esperaba con ansia, y se había presentado sin aviso, con sólo un espolique de Cabrales. A qué mover a la gente? A qué hacerla bajar de las cumbreras, donde estaba a aquellas horas...? A qué obligarla a recorrer los montes, sólo porque lo fuera a recibir...? ?
—N'home, no...! Ya me verán...! Nos queda mucho tiempo de estar juntos, si Dios me lo da de vida...!
—Pero usté ya conoce la parroquia...?
Don Pedro sonrió con amargura. Por lo que llevaba visto y por las relaciones que le hicieran, estaba al tanto de todo. Camarmeña, un nido de águilas enredado en los picachos, encima de la hondura de Poncebos, debajo del peñón de Canal Negra: Camarmeña, rispa y hosca, fragosa y agazapada, y con sólo un puñado de vecinos. Bulnes —la «villa» y el «pueblo», el uno hacia la parte del Amuesa, y la otra en el cobijo del Main... Tremenda vanidad de vanidades, que aún se asienta en la entraña de los montes con oropeles absurdos, buscando un corazón en que roer...! Y a lo lejos de Bulnes, el Naranjo, la majestuosa pirámide de piedra luminosa e inaccesible, que en los crepúsculos límpidos, cuando las vaharadas de la niebla se mueren en los hondones, se envuelve de luz de sol, y tiñe sus aludes y su nieve del color del hollejo de naranja...
Cumbres a las que había que elevarse con las uñas en la roca y los pies en los herbajos: cadenas de cresterías ansiosas de esconderse entre las nubes: muchedumbres de cantiles ansiosos de desprenderse para cegar los senderos y convertir en polvo los casuchos... Y agua de cima y de peña, con frialdad de corte de cuchillo, que a un lado de las mamblas es chortal, sobre los murallones es torrente, debajo de las jaras es regato, y en todas partes es voz, temblorosa, cantarina, de ritmos y de palabras, como un poco de trino y de aleteo... Y luego, en los invernales, el vaho caliente y húmedo, los pies posados siempre sobre estiércol, que responde a las presiones con un desprendimiento de por las razadas de sol, y la masa del vapores y un chorreo de purines: las sombras horadadas débilmente se recoge en contracción medrosa con el deseo de huir, y que se extiende de pronto, rompiéndose, desgarrándose, mezclando el pataleo de los cascos al temblor de los balidos. Vida de intensa aspereza y prolongada fatiga: vida de interminable sacrificio y continuada labor: vida de mucha angustia y poco pan...! Don Pedro ya sabía de estas cosas, mas la voluntad de Dios era siempre el descanso de la suya...!
—Lo que tendrá que facer —le aconsejó con lástima el Malpicu— será mercar una vaca...
—Quién, yo? Y quién me la llenda?
—Coime, usté...!
Don Pedro se echó a reir. El, convertido en zagal, llevando la aguijada en una mano, cogiendo la sotana con la otra, corriendo tras la vaca por el puerto...! No, no, librárale Dios...! Ya ordenaría su vida, sin tener que apelar a ese recurso..! Tornó Doña María a la salona, y preguntóle el Malpicu:
—Y a qué hora vendrá José...?
Doña María abrió un arca, sacó unas piezas de tela, cogió un mantel, lo desplegó en el aire, y respondió a la pregunta:
—Hoy tien que cobrar dineru, y ye fácil que coma por ahí... Nosotros no pensamos esperalu... Don Pedro sigue pa Bulnes, ha de salir a las dos, y non tien un momento que perder...
Don Pedro la atajó con mansedumbre:
—No, no, si yo me arreglo como quiera...!
Y afirmó Doña María:
—El va a sentilo muchísimo, pero ya irá mañana a visitalu...
Y Don Pedro se asombró:
—A visitarme a mí...? Que Dios le libre...! Yo seré quien venga a verle en cuanto que conozca la parroquia...!
Doña María preparó la mesa. Aun cuando miserable en el aspecto, su casa era valiosa en el haber. Tenía Majadas en Penda, en Pradón, en Vallisondi; tenía invernales en Bárcena, en la Canal, en Torbanes... Era dueña de vacadas y contaba por cientos los corderos. Doña María era viuda; alta, delgada, de mirada dulce, de sonrisa apacible, de ojos garzos. El pelo blanco abundoso prestaba a su semblante dulcedumbre, y sus cincuenta y dos años no lograran matar su gallardía. En vida de su marido, hombre de una dureza excepcional con los humildes y débiles, y de una blandura astuta con los fuertes y seguros, había aprendido a remediar tristezas y a curar necesidades, y jamás olvidara este saber. Era enérgica y viril, gobernaba su hacienda con cariño y su espíritu con fe, y toda su ilusión era su hijo, mozo, de genio resuelto, con los arranques súbitos del padre, pero sin su malicia, sin su orgullo, y con una nobleza reflexiva que siempre le llevaba a perdonar y a solicitar perdón...
Doña María le rogó al Malpicu que se sentara a la mesa, y tuvo que insistir para lograrlo. El Malpicu la quería con veneración filial. Ella aliviara a sus padres de numerosos dolores, y a él mismo le salvara cuando niño de rodar por las cabañas, vivir en las soledades y tiritar perdido en las neblinas... Creciera como hermano de José, educándose con él, compartiendo con él las distracciones, las ilusiones y el pan. Y trabajaba a su lado, compartiendo asimismo sus negocios...
La comida era abundante, sazonada, bien sabrosa: platos de Doña María, que a todo dedicaba la atención. Cuando apareció en la mesa un pedazo de carne excepcional, apetitoso de olor y sugestivo de aspecto, Doña María le advirtió al Malpicu:
—Ahí la tienes: del de ayer...
Y le explicó en seguida al señor cura:
—Ye que ayer mató un oso en Camburero, y mandónos la mitá...
Don Pedro se santiguó:
—Pero osos todavía por aquí...?
—Sí, señor: ya quedan pocos, pero entavía se tropieza algunu...
—Y cómo lu mató usté...?
El Malpicu se lo dijo. El era un tirador tan avezado, que nunca erraba una bala. Con una bala atravesaba un hueco, desgajaba una ramita, destrozaba en la caza un corazón... Don Pedro le miraba con asombro, y dábale proporciones de tirador de novela, acostumbrado a heroicas aventuras y a epopeyas formidables. El decir del Malpicu le extasiaba, y cuando terminaron de comer, y quiso el cazador acompañarle hasta su casa de Bulnes, aceptó efusivamente, prendido del hechizo de sus cuentos. El Malpicu pidió a Doña María:
—Déme usté la escopeta de José, pa que vea el señor cura...
Despidiéronse los dos. Doña María se acercó a Don Pedro, se inclinó sumisamente, y le besó la mano con piedad. Luego, los siguió un instante... Los vió bajar a Poncebos, como si descendieran a un abismo: cruzar el puente vetusto: adentrarse en el sendero que llevaba río arriba, retorciéndose, quebrándose, elevándose, cayéndose... Y de pronto, oyó un disparo, y vió como caía un gavilán, partido el corazón por una bala...

Al tornar Doña María, encontró un mozallón ante la puerta, con trazas de jayán y de pastor, fornido, de pecho recio, de espalda vigorosa, de ojos torvos, con recelo en el mirar y duda en el sonreir. Sin duda que acababa de afeitarse, porque aún brillaba su piel, tostada con exceso por el sol. Iba limpio de cara y de vestido, pero toda su figura respiraba dureza y hosquedad.
—Venía —dijo en voz baja cuando Doña María se acercó— venía a preguntar por Don José...
—No golvió entodavía de Cabrales...
—Ya supe que taba allí, pero le hacía de güelta...
E hizo ademán de alejarse como para buscarle en el camino, enredado entre matojos sobre la orilla del Cares, y lleno de silencio y soledad. La madre le miró con inquietud y quiso detenerle unos momentos:
—Y pa qué lu busca usté...?
El mozallón respondióle, como si la pregunta le enojara:
—Ye pa vendei unes coses...
Doña María interrogóle aún sobre su pueblo nativo, su oficio, su dirección... José los halló en la plática, y pasó con el mozo a la salona.
A la entrada de Bulnes descansó. Llegó a su casa de noche, y antes de ver a nadie, oyó decir:
—Ah, ya ta aquí el señor cura...!
El mozallón avanzó, y sacó del bolsillo del chaleco un reloj maravilloso, que brillaba como un ascua que se cuajaron de lumbres. Toda la pieza era de oro de los más altos quilates, y toda estaba llena de rubíes. José lo examinó con atención, turbado por la sorpresa, y luego, miró al zagal como si le pidiera explicaciones. El zagal cogió entonces una silla, la aproximó a José, y díjole así:
—Quiero que usté me compre esi reló...
José lo colocó sobre la silla como si tuviera fuego, y dijo prontamente:
—No me sirve...!
El zagal le miró con energía:
—Y porqué non i sirve...?
—Porque non...!
—Yo —replicó el zagal con elocuencia y como si encendiera las palabras— yo fuí pastor 'n esos montes, y tuve que marchame a la ciudá. De la ciudá salí agora, porque m' anden persiguiendo, y quisiera parar 'nos montes d'Aliva, que hay trabayu enes mines estos dís...
José se levantó, se encogió de hombros, quiso terminar el diálogo... Y el zagal insistió rotundamente:
—Y faime falta dineru, y usté tien que comprame esi reló...!
Por los ojos de José se deslizó un relámpago de cólera. Miró al zagal de alto a abajo con deseos de echarlo hacia la puerta, y replicó desdeñoso:
—Esi reló ye robau: y non i lu compro a usté, primero, porque non me da la gana, dempués, porque non trato con ladrones...
El mozo cogió el reloj, guardólo calmosamente, miró a José a su vez con displicencia, y dijo con voz segura, llena de voluntad y decisión:
—Güeno, pa mí ye lo mismo... Porque aunque no lu compre, usté lu paga...!
José le mostró la puerta, se adelantó unos pasos, se contuvo:
—Haga el favor de salir...!
El mozo se sentó tranquilamente y preguntóle con burla:
—Usté non me conoz, verdá que no...?
Y antes de que José le replicara, insistió en el mismo tono:
—Usté no oyó hablar nunca del Morunu...? Usté no sabe su historia...? Usté tien ganes de que i cuente un cuentu...?
Y levantóse con ira, y avanzó frente a José... El Morunu, un asesino, pastor en otro tiempo del Amuesa, que hiciera de la entraña de los montes el campo de sus hazañas, e igualaba el valor con la fiereza y la audacia con el brío...! Los datos que había dado eran exactos: abandonara las cumbres por la tenacidad de las batidas, y buscara refugio en la ciudad: mas tornó al crimen de nuevo, e iba a esconderse de nuevo en el amplio escenario del Otón, de los Riellos, del Renduenes...
José retrocedió, cogió la sila, dijo con mayor rudeza:
—Haga el favor de salir...!
Le arrebató la silla el criminal, y respondió fríamente:
—Antes pague el reló, que val mil duros...!
La rabia de José brotó con ímpetu: se le encendieron los ojos: se le abrasaron los labios: las manos comenzáronle a temblar. Buscó anhelosamente la escopeta, y al ver que se la llevaran, se echó sobre el Morunu, le empujó, tiró de un cajón con furia... En la puerta surgió Doña María. El Morunu tendió el brazo: sonó una detonación: estalló un alarido de mujer... José se desplomó pesadamente: el Morunu apartó a Doña María, guardó el revólver, y salió a la calle...

A la luz de la mañana, ya viera el señor cura sus caminos por el futuro adelante, con sus abajaderos espantosos y sus espinas terribles...! A la luz de la mañana, ya entrara en los casuchos del lugar, encogidos de pavura bajo los canchos, los dientes, los continuos aludes del Main: y ya se llegara al Trave, y viera el hervidero de barrancos y el despliegue de cumbreras, el rosario infinito de baluartes y la redaza bárbara de fosos. Abismos que se adentran en la tierra como bocas desgarradas, y picos que se meten en las nubes como agujas monstruosas: cimas que muestran terminar el mundo, y lastras que parecen derrumbarse sin acabar de caer... Montes oscuros y grises de superficie musgosa, y murallones blancos y calizos, latigueados de grietas... Una explosión de fuerza, de arrogancia, de ímpetu, de majestad: la materia dominante con plenitudes épicas de brío y hoscosos henchimientos de belleza, y la piedra emperatriz, hecha enjambre, cadena, infinitud...
Luego, otra vez el Malpicu, lleno de abatimineto y de dolor, hablando con palabra tartajosa, dando a la vibración de cada párrafo una nota de amargura y un trémolo de amenaza... Habían matado a José con toda impunidad y alevosía, delante de su madre, en la salona, mediada la tarde aún...! Sin que él pudiera valerle...! Sin que él pudiera siquiera salir a perseguir al asesino, porque ignoraba quién era y dónde tropezarle cara a cara...! Y lo contaba nervioso, con indignación creciente, llevándose los puños a la boca y con ansias de llorar...!
Martinona escuchaba su relato con infinita avidez. Martinona era el ama de Don Pedro, como lo fuera asimismo de los dos sacerdotes anteriores. Era buena, era fiel, pero gruñona. Ignoraba los años que tenía, porque se había cansado de la cuenta, y todos sus horizontes se le cerraban en Bulnes... Naciera en el casucho de los Miere, y el vivir de privaciones, de agobios y de trabajos matara su juventud en cuanto comenzara a florecer. Cuando llegó a la casa Rectoral, parecióle llegar al paraíso...
—Esta sala —se decía de la que destinaba a dormitorio el señor cura de entonces. seguido en el detalle por Don Pedro— esta sala ye mayor que toa la carretera de Cabrales...!
Y se consideraba en un palacio.
Acudieron los vecinos a conocer noticias del Malpicu. Acudieron las mujeres, dos viejecicos, un tonto... Lo puso entre las manos de José, porque todos los demás andaban a la hierba por los montes... Don Pedro se entró en la Iglesia, y ya con más libertad, alzó el Malpicu los puños, masculló una maldición, y volvió a referir lo sucedido enhilando detalles y amenazas.
—Pero Doña María no vió al hombre...?—le preguntó Martinona.
—Sí, mal rayu lu parta...! Pero y qué...?
—Y non vos dixo cómo era...?
—Qué sé yo...! Trabau, morenu, de mirada ceñúa... qué sé yo, mal rayu lu parta a unu...! Y luego, el medicucu de Cabrales, pa completar el negociu... con que si la justicia por aquí, si la autosia por allá... Güeno, lo que faltaba mesmamente...!
Y era cierta la noucia. La intervención del Juzgado trajera complicaciones con que Doña María no contaba. El hijo de su alma en una mesa, como un trozo de carne de animal, sajado por bisturís, cortado por las manos vacilantes de un médico de talento, mas poco acostumbrado a operaciones...! Por todo el oro del mundo no quisiera sufrir este dolor, que era la muerte otra vez...! Y ella se resistía y suplicaba, buscaba intervenciones e influencias, apelaba a la dádiva y el llanto...
Don Pedro la encontró en su habitación, ya de luto, silenciosa, con un cerco de livor en los ojos melancólicos, prestos a arrasarse en lágrimas... Cuando le sintió llegar, levantó la cabeza, le miró, pareció pronunciar una palabra que se rompió en un murmullo... Quién le dijera a Don Pedro que su segunda visita iba a ser tan angustiosa, y que le esperaría una tragedia donde la tarde anterior dejaba la quietud ilusionada y la sonrisa atrayente...! Enmudeció unos instantes: era pobre Don Pedro de expresiones: le costaba trabajo comenzar...
—Hija mía —dijo al cabo— el dolor siembra virtudes... Y debemos coger humildemente todas las que derrama en nuestra tierra, porque las cosecha Dios...!
La emoción le traicionaba, y tuvo que callar con timidez. Doña María comprimió un sollozo, y Don Pedro añadió aún:
—Mañana aplicaré la santa Misa por el alma de su hijo...
Doña María levantó los ojos y preguntó con blandura:
—A qué hora...?
—A las siete.
—Asistiré... Y quisiera comulgar...!
—Necesita quizás de confesión?
—Oh, no...! Confesé el sábado entovía...!
Don Pedro entró en la salona, donde estaba el cadáver sobre un arca, cubierto de un lienzo negro, entre unas velas, con algunas flores... Todos los aldeanos del lugar estaban alrededor, en la puerta, en el pasillo.... Se apartaron quedamente; y pálido de impresión, de lástima y de ternura, se postró el señor cura de rodillas y murmuró una plegaria...

Salió en el atardecer. Llevaba un rumor sordo en los oídos, una honda pesadez en la cabeza, una inmensa congoja en el espíritu... Ya viera plenamente la parroquia, por afuera y por adentro, con sus hondones de sombras y sus alturas de luz, con sus taludes de piedra y sus eminencias de alma...! Ya viera que acechaban igualmente los canchales y los hombres, y que también se alzaban al espacio con la misma elevación, los hombres y los menhires...! Caminaba Don Pedro poco a poco, dejándose llevar de la tristeza, queriendo hablar con el río, que se iba oscureciendo lentamente...
Y oyó a continuación a Martinona.
Don Pedro se acercó y encendió ta un individuo que no pudo examinar, porque el aire dió en la llama, la dobló y se la llevó... Ay, de las vidas iguales a los caminos de aldea, que salen del lugar por la mañana, se reparten por los campos, se deslizan por los bosques, se acercan por la noche a otro lugar titiritando de frío, y nadie les quiere abrir...! El individuo comenzó su súplica:
—Voy a les mines a buscar trabayu, y non topo posada, y tengo fame...
Don Pedro no vaciló. Levantó el brazo en la sombra para indicar la puerta al individuo, y dijo con dulzura:
—Pase usté.
Martinona encendió luz.
Chisporroteó la leña, y arrojó su calor contra el escaño: el humo subió a enredarse en el tejido de varas tendido sobre el llar como techumbre, y lleno de motitas luminosas, lentejuelas de brillos de negrura sobre la negrura mate. Fuera cayó la noche totalmente, y a lo lejos, en las simas, acaso entre las zarzas del breñar, se rasgó como corte de navaja el alaridar de un lobo...
La claridad del llar era indecisa, prendida entre el negror de las paredes, el del humo y el del sardu. La llama del candil se destacaba sobre un fondo de penumbra, y palpitaba de miedo, sin saber si alumbrar o si apagarse. El huésped se sentó junto a la leña deseoso de calor, ansioso de meter en el espíritu una sensación de hogar, ávido de tocar, de contemplar, de coger las clamiyeras, los trébedes, los cacharros...
—Y no le hará daño el humo...? —le preguntó Don Pedro con afecto.
—Cá, no, señor, qu' ha facer...!
No se notaban sus rasgos, pero era mozo fornido, de brazo musculoso y pecho fuerte. Hablaba con mansedumbre, y estaba como hambriento de reir, con risa acuosa y forzada. Refirió sus aventuras: andaba trabajando por los campos: había rodado por Cangas, por Següenco y por Onís: le habían dicho que en las minas se ganaba un bonísimo jornal y necesitaban hombres, y dejaba el palón y la fesoria para meterse a minero...
—Pero y entonces sabe usté el camín?
—Qué camín?
—El de les mines.
—Home, no faltaba más...! Si cuando yo era pequeñu estuve de pastor en el Amuesa...!
Martinona le miró. El quehacer de la cena y la poca confianza le impidieran meterse en el palique y fatigarle a preguntas. Le miró con avidez; y para verle mejor con todo el necesario disimulo, cogió un puñado de sal, se puso de rodillas en el lar, y echó la sal en el pote. Vió unas facciones borrosas, pero llenas de aspereza; unos ojos escondidos, pero llenos de fiereza; unos labios sonrientes, pero llenos de desdén... Martinona pensó instantáneamente que aquel hombre no mentía, que había estado algún tiempo en el Amuesa, que había corrido por Bulnes...
—Pos yo—díjole entonces con astucia—yo no m' acuerdo de usted...!
—Ah, claro—respondió el hombre. —Ya fai bastantes años que me fuí, y anduve demasiao por esos mundios...! Cambia unu, claro está...! Pero 'n esta misma iglesia, ya ayudé a misa más de cuatro veces...
Se volvió Martinona en el momento, y se llevó las manos a la boca para sofocar un grito. También aquel detalle era verdad, y ahora sí que se acordaba...! Ya era ella el ama del párroco, y entonces aquel hombre era un mozuelo de inclinaciones torcidas, a quien aconsejaba el señor cura con preocupación incontenible, y a quien llevaba a la iglesia con la esperanza de influir sobre él... Los disgustos que diera a Don Narciso, tan mesurado, tan bueno, tan afanoso de salvar su alma y de enderezarla a Dios...! Las veces que ella gruñera al ver a Don Narciso en el escaño rumiando aquella amargura —acurrucada en el rincón del llar y como si hablara sola...!
—La culpa tienla usté, que ye un probín, y engáñalu todu el mundiu...!
Ah, sí se acordaba, sí, y el huésped era lo bastante audaz para tentar su memoria y poner acicate a su terror...! Sopló la leña, alzó el fuego, hizo que probaba el pote, se escondió en el mandil entrambas manos, y díjole al señor cura:
—Dónde fago la cama del señor, en la salona donde duerme usté...?
—Claro, mujer, qué remediu...!
—Entós voy a facela 'n un instante...
Y salió de la cocina.
Se revolvió Don Pedro en el escaño, y buscando las palabras con un esfuerzo visible, reclamó la indulgencia de su huésped para su hospitalidad. Pueblo humilde, casa pobre, párroco falto de medios, llegado a la parroquia el día anterior... Aún no tuviera tiempo a arreglar nada, a proveerse de nada, a comprar ninguna cosa para cuando llegara un transúnte...
—Unas patatas guisadas, una tortilla y café... Es toda la riqueza de mi mesa.
El huésped le respondió como si se doliera del aviso:
—Pero, por Dios, señor cura...!
—De modo—siguió Don Pedro— que ya conoce usted usted este andurrial... Mas el ayudar a misa ya se le habrá olvidado, de seguro...
—Home, calcule usté, fai tantos años...!
Don Pedro calló un instante. Luego, con desilusión e inclinando la cabeza:
—Qué lástima...!—murmuró.
El huésped le miró curiosamente.
—Qué lástima!—añadió aún—. Mañana he de decir la primer misa para inagurar mi cargo, y no tengo en el pueblo quien me ayude. Yo no he querido avisar, ellos no me esperaban hasta el viernes, y están todos los hombres en los montes, ocupados en la hierba...
—Pero non hay sacristán...?
—Está a la hierba también...
—Home, señor, algunu quedaría...!
—Quedaron dos viejecitos que los pobres no sirven para nada...
Siguióse un breve silencio. El huésped sonreía con astucia, agazapado en la sombra. No le desagradaba el episodio; volver a ayudar a misa en el mismo rincón en que naciera, rememorar su infancia accidentada, desafiar el recuerdo, la inquietud, quizás el pánico de todas las mujeres del lugar... Y prometió, gustando las palabras con saboreo evidente:
—Pos entós, ayudois yo...! Pero si me enquivoco alguna vez...
—Oh, no tenga usté cuidado...! Yo le apuntaré el latín, y hasta le indicaré las ceremonias. Habrá una comunión al empezar, y enseguida, la misa... ya usté sabe...
E iba a hablar de la tragedia que le obsesionaba el alma, cuando oyó a Martinona preguntarle, desde el salón dormitorio:
—Señor cura, y los polvos de les pulgues...?
Soltó una carcajada y respondió:
—Mujer, en el arca chica...!
Y aclaróle a su huésped la pregunta:
—Es que aquí no se puede descansar si no se echan esos polvos... Digo, si lo sabrá usted...! Yo anoche no dormí sueño, y usted parece cansado, y quiero que lo duerma a pierna suelta...!
La voz de Martinona le atajó:
—Y les llaves, dónde están..?
—Ave María Purísima...! Colgadas en el clavo del ventano...!
Martinona gruñó molestamente:
—Ni en el clavu ni en la clava...! Vaya usté a averiguar onde les puso...!
Don Pedro se levantó, se disculpó con el huésped y se dirigió al salón. Martinona le aguardaba con las llaves en la mano, descompuesta del todo la figura, rompiéndose en ademanes... Le hizo llegarse a una esquina, alzó los brazos al cielo, y con voz dolorosa y lacrimosa le musitó estas palabras:
—Señor cura, ye el Morunu...!
Don Pedro la miró sin entenderla:
—Ye el Morunu, yo lo sabo...! Ye el que mató en so casa a Don José, que me dixo les señes el Malpicu...!
Don Pedro levantó un dedo, y Martinona se limpió una lágrima. El retornó a la cocina y ella reanudó su trebejar. El huésped cenó con hambre. Don Pedro le llevó a su dormitorio, que era una sala espaciosa con un solo ventano a la montaña, fría en veranos de sol, sin cuadros en la pared, con dos camas en dos ángulos, cada una con su pila y con su cruz. Allí estaban las dos arcas que guardaban la ropa de Don Pedro, y allí dos sillas de paja en que poner la ropa al acostarse. El cuarto de Martinona se asomaba al comedor: era una habitación chica y oscura, que semejaba comenzar un pozo. Martinona no entró en ella: se quedó en la cocina trabajando, y cuando terminó su que hacer, se arrebujó sobre el llar. Don Pedro advirtió al Morunu, señalándole su cama:
—Puede usted acostarse cuando quiera, pero no tendrá frío...?
—No, señor...
Los dos se desvistieron a la vez.
Don Pedro murmuró unas oraciones, y luego apagó la luz. El Morunu tosió, se revolvió, pareció que suspiraba... Don Pedro le indicó serenamente:
—Quiere usted acompañarme a rezar un Padrenuestro? Y no le pido más que uno, porque sé que se rinde de cansancio...
El Morunu asintió con suavidad:
—Sí, señor, lo que usté quiera...!
Y Don Pedro alzó la voz:
—Por todos los caminantes... por todos los navegantes... por todos los pecadores... para que Dios los tenga de su mano...
Y saltó la oración entre las sombras, empapada de ternura:
—Padre nuestro, que estás en los cielos, santificado sea el tu nombre...
La palabra del Morunu se convirtió de pronto en un murmullo...
Cuando acabó la oración, sus ojos se volvieron a la puerta, queriendo taladrar la oscuridad, mientras que sus oídos perseguían el rumor más apagado, más leve, más caricioso...
Don Pedro se durmió tranquilamente, bajo las manos de Dios...

Martinona obedecía. Martinona no hablaba una palabra en la mañana apacible, mientras atizaba el fuego, mientras aventaba el humo, mientras «iguaba» el café... Cuando Dios los sacara de la noche, era que el señor cura figuraba entre los predestinados a la corte celestial...! Ella pregonaría su milagro...! Ella congregaría a todo el pueblo en el momento oportuno para que se supiera del milagro...! Pero mientras llegaba la ocasión, Martinona no hablaba una palabra.
El señor cura le advirtió a su huésped:
—Puede usted desayunar... Yo voy a prepararme unos instantes. Mientras no toque la tercera vez, no le necesito a usté...
El huésped le vió salir, le vió cruzar el regato, le vió meterse en la iglesia... Oyó a poco el vibrar de la campana, que echaba sus sones lentos por sobre los picachos de las cumbres. Fueron abriéndose puertas, fueron apareciendo mujerinas, fueron brotando rumores de todos los rincones del lugar... Pero los dos viejecitos no salieron de la cama, y sólo atravesaron mujerinas la urdimbre de los caminos. El Morunu se sentó, contempló a Martinona sonriendo, y preguntóle con burla:
—Camarmeña non ye de esta parroquia...?
Escondió Martinona su inquietud, y afirmó claramente:
—Sí, señor...
El Morunu hizo una pausa; pareció meditar unos instantes y concluyó de este modo:
—Pos así Dios me salve sí lo entiendo...!

(Continúa en la página TRECE)

RAREZAS del CINE

Por el Capitán Roscoe Fawcett

LA PATRULLA POLICIACA

TITINA LA MECANOGRAFA

EL PATO PASCUAL

EL PROFESOR NIMBUS

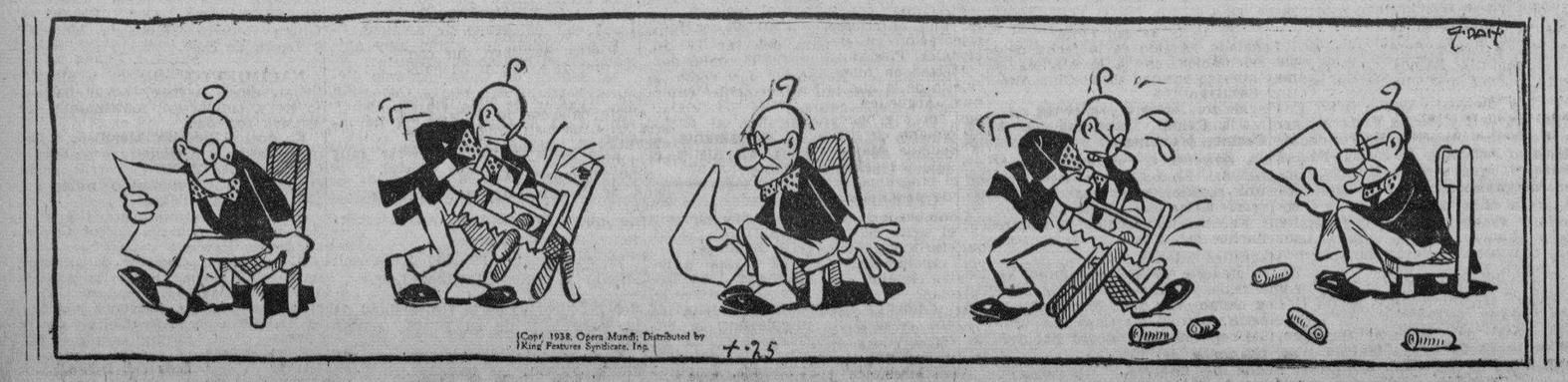

M.E.C.D. 2016

UE SOLICITADA PENA DE MUERTE PARA UN HOMBRE QUE MATO A PUÑALDAS A UNA MUJER EN ORIENTE

(COLUMNA OCHO)

E HAN PRESENTADO PRUEBAS CONTRA EL INDIVIDUO AL QUE SE LE ACUSA DE UN ASESINATO EN EL CENTRAL "ANDORRA"

(COLUMNA SIETE)

L PROBLEMA DEL AGUA N LAS POBLACIONES

n recientes declaraciones que en Palacio hiciera el Jefe del Ejér- Constitucional, coronel Fulgencio Batista, aparece una promesa que mente ha de calmar la natural ansiedad en que viven los vecinos chas poblaciones de Cuba, inclusive de capitales de provincia. El —ha dicho el caudillo de la revolución septembrista—se propone n preferente atención al estudio y solución de la escasez y calidad s aguas en pueblos y ciudades.

n verdad que no puede el Gobierno iniciar una labor de más ur- necesidad que la apuntada por el coronel Batista; ninguna, como mpoco ofrece importancia más extraordinaria.

Citar las poblaciones que no tienen acueducto; las que, teniéndolo, resulta insuficiente, o las que aun con exiguo caudal éste se ve minado de fango e inmundicias a las primeras lluvias que caen, re- relación un tanto extensa y demasiado dolorosa por cuanto ad- el número de compatriotas que sufren tan difícil situación y que n a diario las posibilidades de los más terribles contagios.

Hace poco, en las entrevistas que a los gobernadores provinciales hi- tos en relación con las necesidades y aspiraciones de los términos y excepto el de Camagüey, todos se sirvieron contestar, interesados mejoramiento de ellos, resaltó el dato ofrecido por el coronel Gál- gobernador de Las Villas, señalando el excesivo número de pueblos provincia que no tienen agua, que carecen de servicio de acueducto. No han transcurrido muchos días tampoco, de que el compañero Ro- Corresponsal del DIARIO DE LA MARINA en la capital pina- expresaba la situación que atravesaba la ciudad, obligada a con- un agua que, además de insuficiente, no servía ni siquiera para el y daba cuenta de las gestiones que realizaba el teniente coronel Be- que además de su alta graduación en el Ejército es hijo de la región baco, para lograr que de cualquiera de los capítulos de imprevis- Gobierno dispusiera de la cantidad necesaria—relativamente mo- según el Corresponsal—en gracia a la gravedad del conflicto.

Asimismo, últimamente, nuestro Corresponsal en Santa Cruz del la nueva ciudad asentada junto a los predios en que radicaba la que sepultara en la horrible hecatombe del 32, participaba que en vir- haber sido cortado el río Najasa, del cual se toman las aguas que a aquella población, los vecinos carecían del líquido elemento para lo más indispensable, para la vida misma, y clamaba para que autoridades y funcionarios atendieran el penoso trance por el que atravesaban.

El mal, pues, no es sólo de una ciudad. Por desventura, son nume- las que no tienen agua en la cantidad necesaria, las que no les llega en ninguna forma, o las que les llega sucia y llena de inmundi- s.

De ahí que las palabras del Jefe del Ejército tuvieran una grata re- cia en todas las provincias y tradujera su promesa el propósito del erno de hacer frente, con la premura que el caso requiere, a esos con- s.

Ya se sabe que todo no puede hacerse de una vez. Cada obra ha de regida por las posibilidades económicas de la nación. Si únicamente buena voluntad dependiera la realización de cuanto es indispensa- verificar en Cuba para librar a nuestras ciudades del estado de aban- en que han venido muriendo, de seguro que de súbito se convirti- en urbes ejemplares, en centros de población tan modernos como eros. Pero la realidad impone contar de manera inexcusable con los s y éstos no consienten dispendios extraordinarios para faenas de dad, pero sí para una acción escalonada en que se acuda con arre- la gravedad o perentoria necesidad del caso.

Precisamente cuando repasamos las constructivas aspiraciones del Trienal, vemos con pena el extenso período de vida republicana en más que la ausencia de buenas intenciones, la falta de plan, de es- coordinado, de ruta a seguir, ha impedido las más eficaces reali- s públicas en lo que a las provincias se refiere, pues las que hasta poco fueron logradas obedecían casi siempre a la preferencia par- la gestión política o la preferencia personal de aquél en cuyas ma- estaba el otorgarlas, nunca como cumplimiento de un programa y por el derecho que tiene "el campo"—como con cierto desdén llaman los habaneros a cuanto no está prisionero en el círculo barrios—a ser atendido en la propia medida y grado que la capital.

DE LA VIDA NACIONAL

Resultaron en extremo animadas las fiestas celebradas en Amarillas, al inaugurarse días pasados un parque

El Comité Pro-Parque que preside el Alcalde Municipal, señor Jacinto Ruiz, merece las más cálidas felicitaciones por la labor desarrollada. Recaudan dinero para obras benéficas

Magníficas resultaron las fiestas organizadas para la inauguración del parque, sintiendo todos los amarillenses la alegría más intensa, el mayor regocijo al ver convertida en realidad lo que constituía un deseo unánime: la construcción de un parque de recreo. Aprovechándose ahora tan fliz oportunidad se organizó un festival con el fin de dedicar sus productos a la construcción del parque infantil, a obras de reparación en el edificio de nuestra sociedad «El Progreso» y terminar los últimos detalles del propio parque de recreo en lo que concierne a las farolas, jardines, etc.

Espléndidas resultaron todas las fiestas: dieron comienzo con un suculento almuerzo en la tarde del sábado y terminaron con el grandioso baile de la verbena en la noche del domingo, festival éste que ha de pasar a nuestro historial con caracteres indelebles, quedando aún pendiente una grandiosa velada que se efectuará a principios de mayo.

Presidía dicho festival el muy apreciable y digno Alcalde Municipal, nuestro distinguido convecino, señor Jacinto Ruiz, que presidía el «Comité Pro Parque» con una constancia, una dedicación y un esfuerzo realmente admirables, sólo comparable a su modestia, ya que conociendo yo cuanto se le debe a él en esta obra me expresaba en amigable charla que sólo cumplía una obligación, subsanando la falta de equidad que sus predecesores tuvieron para Amarillas, la cenicienta de la provincia.

En el señor Jacinto Ruiz, que realiza todo el bien que puede en una digna y honrada administración, no caben pasiones y al sentir ahora la satisfacción del deber cumplido ha sentido también el regocijo de contar con la cooperación de todos, pues el pueblo de Amarillas sin sectarismo de banderías políticas, en nutrida representación acudió a este festival de amor y confraternidad, de compenetración y cooperación a la idealidad perseguida: el mejoramiento y progreso de este pueblo, obra en que han estado empeñados todos los amarillenses.

Hubo en la verbena buena música, alegría y mujeres bellas que con sus encantos le daban realce poderoso; fiesta de ensueños, de fantasía, en la que se unió al éxito social el éxito económico, llenando de satisfacción a sus organizadores, mucho más teniendo en cuenta que el resultado de la zafra (única riqueza de esta zona), no ha sido nada lisonjero; pero el pueblo de Amarillas con una grandeza de alma espartana cooperó al éxito de esta fiesta pensando sólo que los productos de este festival están destinados á obras de mejoramiento local y que las ya realizadas nos sirven de estímulo para continuar por la senda emprendida.

Lindo arco con un dosel de luces y flores daba entrada al parque convertido en recinto encantador en el cual en artísticos kioscos no faltaba ningún aliciente, y bajo el anchísimo dosel del firmamento, salpicado de rutilantes estrellas y atravesado por la brillante luna reflejando sus claros rayos, se gozaba de agradable brisa que hacía más gratas las horas de júbilo transcurridas en aquel ambiente de bullicio y alegría.

Excelente la orquesta, la que dirige el maestro Peñalver, de Jovellanos, a su cargo estuvo el programa bailable, situándose dicho conjunto musical en hermosa glorieta que exclusivamente para ello fué levantada y con magníficos amplificadores hacían llegar sus armoniosas notas hasta los más recónditos lugares de tan amplio recinto, dedicando lindos bailables a numerosas personas de la localidad que seguramente habrán agradecido esa atención y gentileza.

Numeroso público invadía todos los kioscos: el típico criollo cuyas mesas estaban siempre ocupadas, era atendido muy diligentemente por las señoritas: Juana Ruiz, Manuela González y Ana Cepero y las lindas señoras: Aurora Cortiñas, Victoria Travieso y Alejandrina Cepero. El kiosco «Jalisco» con entretenidos juegos era dirigido por los distinguidos esposos Ernestina Barreto y Vicente Alfonso, secundados eficazmente por los estimados esposos Angeles Nocedo y Ezequiel Ruiz.

En el chino, artísticamente adornado, se encontraban la señora Hermina García y las señoritas Gloria Jiménez, Gloria de Armas, Juanita Lao, Regla Galindo y las señoritas Sardiñas y Horchet. La sugestiva «Tómbola» donde había infinidad de objetos valiosos era atendida por las simpáticas señoritas: Dora Ruiz, Angela Jiménez, Rosita y Carmita García y varias más, y muy caracterizado el atrayente kiosco español, profusamente iluminado y engalanado con las gloriosas banderas de la España heróica de todos los tiempos y nuestra querida enseña «la que hermosa lució en la pelea, la bandera más linda del mundo». Este kiosco era presidido por la distinguida señora Estela Fernández de Urra y auxiliada por las señoritas Elena Fernández, María Josefa González, Luisa Martínez, Josefina y Amelita Urra.

En todos los sitios ya en los kioscos, ya en los numerosos bancos (que han sido donados al parque), en todas partes las parejas y las tertulias revelaban la honda satisfacción y la inefable alegría que todos experimentaban al ver ya terminadas e inauguradas las obras del parque, el anhelo constante de esta sociedad.

Para no incurrir en omisiones no me es posible traer a estas columnas la relación completa de los concurrentes a la fiesta, a la que asistió todo el pueblo, con raras excepciones; pero siquiero consignar, como justo homenaje de simpatía, los nombres de aquellos amarillenses y amigos de este pueblo que viviendo actualmente lejos de nosotros vinieron a compartir de nuestras alegrías y gozar de esos momentos de júbilo. Son ellos, en primer lugar, y procedentes de la capital, el ingeniero Colete director técnico de la obra; el señor Fidel Barreto, Representante a la Cámara y su distinguida esposa; el señor Rafael Martínez, dueño de la gran fábrica de «Bijol», con su esposa e hijos; el señor Enrique Martínez y su gentil esposa, señora Valdés de Martínez; la señora Cuca Noceda de Cancio; mi distinguida amiga la señora María Teresa Valmaña de Domínguez y sus bellas y grciosas hijas, las encantadoras jovencitas Olga y Gladys Domínguez; la señora Hirdelia Martínez de Cuesta; Genoveva Barroso de Sánchez; Eleodora Galindo y su esposo; Regla Sotolongo de Angulo; las señoritas Isora Montenegro y Lala Ventayols; Gerardina y Eduvigis de la Torre y los señores Anolio Martínez, Agustín Ruiz y Carlos Arencibia.

Procedente de Jovellanos el distinguido caballero Heriberto León y el Pbro. Antonio Manzano, cuya autorizada palabra tuvimos el gusto de escuchar a través de los amplificadores colocados en el parque.

De Cárdenas el señor Arturo Rodríguez y su bella esposa Adelaida Cepero.

De Camagüey la señora Adela González y su esposo, el señor Antonio Fernández, sargento del Ejército Constitucional; el señor César González y su distinguida esposa Tití Ordóñez.

Del Perico la bella señorita Carmina Tintorer y su prometido; y de otros lugares pudimos también ver al teniente Ramos, del Ejército Constitucional, el teniente Duarte de la Policía Nacional, el doctor Padrón y su esposa; el señor Nicolás Sánchez y su esposa; el señor Gervasio Martínez y su esposa y la señorita Villar; el señor Alejandro Nieves y su esposa Caridad Ordóñez; la distinguida y airosa señora Lola Solar de Mariño; la señora Rosita Pérez de Goldaraz, la señorita Ramos y probablemente muchas más que no me es posible recordar.

Réstame sólo reiterar al señor Alcalde la felicitación más sincera y entusiasta, y exhortar al «Comité Pro Parque» (que se ha convertido en pro-mejoramiento local) para continuar la obra comprendida, recordándoles aquella frase de Marden «debemos siempre marchar adelante y nunca retroceder en el camino de la vida, ya que constancia y la energía al servicio de la buena voluntad engendran cuanto hermosea la vida y el éxito depende en gran parte de la constancia en nuestras obras».

Doctora América A. López Calera.
Corresponsal Cronista.

Dieron inicio a los trabajos para la construcción del Hogar Infantil del Campesino en la zona de San Luis

El edificio será levantado en una finca cedida por un Representante a la Cámara y tendrá un costo de $14,000. Contará este centro de educación con aulas y talleres

Elementos representativos del pueblo de La Esperanza y de Cifuentes, reunidos con motivo de la entrega de los restos del primer Alcalde que tuvo La Esperanza, don Gregorio Ramírez García.

Después de una visita hecha al término de San Luis por el Jefe Militar de la Provincia, Teniente Coronel Manuel Benítez Valdés, han comenzado los trabajos de construcción del edificio moderno donde habrá de levantarse el Hogar Campesino, en los terrenos de la finca «El Corojo» gentilmente cedidos por el actual Representante a la Cámara señor Diego Rodríguez Díaz.

El costo del edificio alcanzará a unos catorce mil pesos, la mayoría de cuya cantidad fué cedida por cosecheros y hombres de negocios del mencionado término de San Juan y Martínez y de Pinar del Río, durante la visita que el Jefe del Ejército hiciera a la finca tabacalera de «El Corojo» hace algunos meses.

Para supervisar los trabajos de esa importante obra, se ha constituído un patronato que integran entre otros, el mencionado Representante Diego Rodríguez, Bernardo Ortiz San Miguel, Francisco María Pérez y otros. Los trabajos se realizan por administración y el patronato tendrá que dar cuenta al Jefe del Regimiento Militar de todos los pormenores, gastos, etc.

Lo que será el Hogar Infantil

El Hogar Infantil Campesino será un establecimiento proveedor de vida, salud y alegría para el olvidado y preterido niño campesino. En su seno ese niño, en su mayoría pobre, y, hasta ahora sólo una esperanza en potencia casi siempre frustrada, bajo el rigor de un medio hostil y de un abandono lamentable, sentirá correr por sus venas las vibraciones, las emociones y sentimientos que una intensa vida física, higiénica, social, cultural y cívica procuran, despertando en nuestro infantil compatriota del campo, la sonrisa que proporciona la alegría y la esperanza de un futuro mejor.

Este Hogar Infantil Campesino abarcará distintos aspectos, dada su índole de Escuela Primaria Superior, de carácter pre-vocacional. Estará dotado de talleres, instalaciones industriales, tales como molinos arroceros, máquinas descascaradoras, plantas de pasteurizar, refrigeración, salazón, ahumado, y en fin, todas las manifestaciones de las industrias extractivas, con objeto de que sirvan de enseñanza amplia para el campesino con un beneficio positivo para los productos de la comarca.

El centro de la misión educativa de la zona escolar de la educación cívico-militar, radicará en este hogar campesino. Todo lo relacionado con el vestuario, manutención y mobiliario del mismo, correrá por cuenta del Consejo Corporativo de Educación, Sanidad y Beneficencia, que lo controlará en su Negociado de Cultura Física y Mental para Menores.

Cómo será el edificio

Contará el Hogar Infantil Campesino de San Luis con un edificio de una sola planta, pero tendrá las siguientes dependencias: una dirección y oficina, una biblioteca, un club, un, salón para laboratorio y sala de curaciones, un gabinete dental, un dormitorio para alumnos y otro para los misioneros, comedor, cocina, comisaría, almacén, un aula de enseñanza teórica y otra de enseñanza práctica, servicios sanitarios, campos de deportes, etc.

Se construirán dos hogares más en la Provincia

Además de este Hogar Infantil Camepsino en la zona de San Luis se habrán de construir dos más en la provincia, uno que radicará en esta capital y el otro en la zona de San Cristóbal y Santa Cruz de los Pinos.

Estos dos nuevos hogares, contarán con todos los adelantos modernos y serán, además de centros de instrucción, enseñanza y preparación cultural, casas de socorro y de salud para los infelices campesinos pinareños.

A la inauguración de todas estas obras asistirá el Coronel Batista, Jefe del Ejército Constitucional, inspirador de estos hogares como complemento a la enseñanza cívico-militar de las escuelas rurales.

Guillermo Rodríguez.

S A G Ü E R A S

Hogar campesino

Quedó totalmente terminada la construcción del «Hogar Infantil Campesino» en la zona del Escuadrón 8 de la Guardia Rural, correspondiente a Sagua la Grande.

En los primeros días del mes de febrero del corriente año, dábamos cuenta del comienzo de esta obra y, ahora cuando apenas han decursado dos meses, damos cuenta de que el día 5 del presente mes ha quedado totalmente terminada la construcción del «Hogar Infantil Campesino» correspondiente al Escuadrón 8 de la Guardia Rural, cuya obra patrocinada por el coronel Fulgencio Batista y Zaldívar, C. de Honor, Jefe del Ejército Constitucional, ha sido llevada a la práctica en esta por el esfuerzo y la constancia del primer teniente José M. Sorro Fuentes, M. M. Jefe de la expresada Unidad y subalternos suyos que a tal finalidad colaboraron, así como con el auxilio eficaz que con su aporte material y efectivo le ha prestado la circunscripción.

El primer teniente Socorro Fuentes, quiere por este medio hacer llegar sus más efusivas gracias hasta todas aquellas personas que de una manera u otra han cooperado a la realización de esa obra y, al propio tiempo, les invita para que, a partir del lunes día 11 del actual, pasen por el lugar donde la misma se levanta en la finca «La Rubia», en este término municipal y allí puedan apreciar en toda su extensión la magnitud de la misma.

Por nuestra parte felicitamos calurosamente al teniente Socorro Fuentes y al personal subalterno por haber sido la primera obra del «Hogar Infantil Campesino» que se construye en la provincia de Santa Clara.

Ricardo Jofree

Tuvimos el gusto de saludar a este buen amigo nuestro Jefe de Corresponsales y Circulación de «Avance».

Asuntos relacionados con su alto cargo lo trajeron a su gentil Sagua como siempre nos dice.

Lamentamos el corto tiempo entre nosotros su estancia le fuese grata y un viaje feliz haya tenido.

En pespectiva

Grandioso embullo reina en esta villa para el banquete homenaje que el día 7 del entrante mes de mayo ofrecen los Nacionalistas de Sagua así como las clases vivas al coronel Carlos Mendieta, cuyo banquete de más de 700 cubierto se sirviera en el Parque Albarrán según se me informa pues no hay hotel en Sagua que tenga capacidad para albergar tantas personas.

Pedrito Mendieta, Agustín Acosta, Miguel Castellanos, la doctora Quintana y grandes dirigentes del nacionalismo villareño, propónense lanzar en dicho acto la candidatura del consecuente amigo Mendieta para Presidente de la República.

No dudo que si las cosas marchan por senderos de verdadera paz y armonía y es un hecho la unión de la gran familia liberal nacionalista no habrá quien le discuta al coronel Mendieta su postulación.

Al tanto tendremos a nuestros lectores de este magno acontecimiento, en tanto la comisión organizadora nos de cuenta de sus gestiones en tal sentido.

Convención rotaria

Sagüa, la gentil, la humanitaria, la acogedora y finalmente la «Centicienta» vestirá los días 29, 30 y 1ro. sus mejores galas para darle albergue como ella sabe hacerlo a la legión interminable de rotarios que de toda la isla acudirán para tomar parte en este gran acontecimiento que desde hace muchos años no se registra en Sagua.

La comisión organizadora de los festejos y propaganda a la que me honro en pertenecer no descansa un solo momento porque sea este un acto de gratísimos recuerdos para todos y especialmente para Sagua que mucho merece de los poderes centrales y hasta la fecha nada se le ha dado.

Quiera Dios que de esta Convención salga la arteria que ha de surtir de días felices a esta hermosa Villa cuna de Albarrán y Solís.

Seguidamente daremos detalles de este acto.

Teatros

Dada la magnitud de las películas que el atento y consecuente empresario señor Oscar Valdés, está ofreciendo a la culta sociedad saguera sus teatros Principal, y Alcázar le vamos a sugerir una idea nuestra y que a la vez que es de beneficio para dicho empresario lo es para el culto público que allí se da cita y que por mi conducto hace esta petición.

¿Puede el señor Oscar Valdés cuando exhiba una película de estreno de gran metraje ponerla en dos de sus teatros para de esa manera que el público pueda verla con más comodidad y en mayor número pues la aglomeración que produce uno solo le hace imposible a infinidad de familias verla?

Tenemos la seguridad que Oscar, consecuente, atento y gentil ha de tomar buena nota de esta petición que le hace la Asociación de la Prensa y un grupo de familias de esta localidad y en lo sucesivo los grandes estrenos serán exhibidos en dos de sus teatros a la vez.

Así lo esperamos.

En la brega

Después de haber pasado los días de Semana Santa en la hermosa Perla del Sur, vuelvo nuevamente a la lucha periodística, suplicando los asuntos a tratar los dirijan al Apartado 38, oficina de este corresponsal.

Enrique Isoba,
Corresponsal.

SOLO INTERVINO EL MINISTRO CHILENO COMO CONCILIADOR EN EL INCIDENTE DE CIENFUEGOS

Abrió sus puertas una fábrica de camisas en Santiago de las Vegas. Una señora fué arrollada por un carro al bajar de un ómnibus. Murió de repente una señorita en Palma Soriano

PINAR DEL RIO

TOMO POSESION EL PRESIDENTE DE LA AUDIENCIA

PINAR DEL RIO, abril 25. DIARIO, Habana.—Ante el Pleno de la Audiencia, ha tomado posesión esta tarde como Presidente de la misma, el doctor Angel M. Chirino, quien venía desempeñando dicho cargo en Santa Clara. Numerosas personalidades y público en general asistieron al acto que revistió gran solemnidad.

Breves palabras pronunció el doctor Angel M. Chirino al jurar el referido cargo, prometiendo actuar con la sinceridad y propósitos de justicia que siempre han caracterizado a los Magistrados, Fiscal y Jueces. Los altos empleados de la Judicatura ofrecióronle una comida de bienvenida en el Hotel Ricardo, pronunciándose elocuentes discursos.

—Treinta mil arrobas de caña parada se quemaron en la finca «El Carmen», en el barrio Pueblo Nuevo, del Término de Candelaria, desconociéndose el origen del fuego y los autores del mismo.—Guillermo Rodríguez, Corresponsal.

LA HABANA

INFORME AL JUZGADO DE INSTRUCCION

ARTEMISA, abril 25. DIARIO, Habana.—El Jefe de Policía local ha rendido un informe al Juzgado de Instrucción de esta villa, acompañando pruebas contra el detenido Manuel Castro Ferrer o Ramón Delgado Quevedo, acusado del asesinato del sereno del central «Andorra», señor José Gutiérrez Mederos. El citado detenido aparece ser autor de los distintos robos efectuados la noche del crimen en varias casas de dicho central. Ha presentado el referido jefe una lámpara de las conocidas por «chismosa» y un ejemplar de la novela «El crimen del collar» con manchas de sangre en la cubierta y que le fué entregado en la finca «Santa Ana», del barrio de Santa Cruz de los Pinos, a 45 kilómetros de aquí, y cuyo ejemplar ha reconocido como de su propiedad el detenido Castro Ferrer. Además expresa en el informe que en el Juzgado de San Cristóbal se ha radicado causa por robo a virtud de denuncia del vecino de aquel Término, Eugenio Sánchez, a quien pertenece la lámpara ocupada, existiendo además en el expresado Juzgado un pantalón con grandes manchas de sangre, y un par de zapatos ocupados por la Guardia Rural, los que fueron hurtados por el detenido al vecino del central «Andorra», Secundino Valdés Hernández y que éste reconoció como los sustraídos de su domicilio la noche del crimen.

Evidencian estas pruebas, según el informe, que el autor de la muerte de Gutiérrez Mederos es Castro Ferrer, quien parece se cambió de ropa para realizar el crimen. El Jefe de Policía, señor Collazo, está siendo muy felicitado por sus investigaciones.—Villar, Corresponsal.

CELEBRARON SU ANIVERSARIO LOS VIAJANTES DE COMERCIO

GUANAJAY, abril 25. DIARIO, Habana.—La Asociación de Viajantes del Comercio celebró hoy el aniversario de su fundación con un almuerzo servido en el restaurant Niágara, asistiendo veinte asociados, haciendo uso de la palabra los señores Castro y Diego Cano.—Peón, Corresponsal.

INAUGURADA UNA FABRICA DE CAMISAS

SANTIGO DE LAS VEGAS, abril 25. DIARIO, Habana.—Ayer mañana fué inaugurada en esta ciudad una nueva fábrica de camisas y pantalones para hombres, de la firma Longino Fernández, de la capital, celebrándose un simpático acto en los salones de dicha industria, asistiendo autoridades, representaciones de las sociedades, prensa y un numeroso grupo de personas del comercio de la capital.

Hicieron uso de la palabra el doctor Gabriel Gravier, quien dió la bienvenida al señor Fernández, y agradeció en nombre del pueblo esta deferencia de abrir esta industria en esta localidad, que vendrá a aliviar la situación de las obreras locales, el compañero Borrego también habló en nombre de la Asociación de Corresponsales, pidiéndole al pueblo su cooperación para el mayor auge de la misma.

La concurrencia fué espléndidamente obsequiada.

—Numerosos miembros de la Logia Optimismo número 10 de la Orden Caballeros de la Luz, Inc., asistieron ayer domingo a la ciudad de Pinar del Río, donde se efectuó una sesión, para entregarle a la Logia Occidente 44 de dicha Orden, la carta patente, asistiendo representaciones de las Logias de la Habana y del interior.—Manuel Perera, Corresponsal.

MATANZAS

UNA SEÑORA ARROLLADA

COLON, abril 25. DIARIO, Habana.—A las tres de la tarde, al bajar del ómnibus Santiago-Habana, frente al Hotel El Louvre, en esta ciudad, la señora Dolores Falteiro, de 57 años de edad, fué arrollada por un carro de reparto de cigarros, manejado por Sandalio Garrido, resultando con la pierna derecha fracturada, quedando detenido Sandalio. El policía Santiago Rodríguez, condujo a la lesionada al hospital.—Gómez, Corresponsal.

PROTESTAN LOS OBREROS

CIDRA, abril 25. DIARIO, Habana.—Los obreros que laboran en la carretera de esta localidad a Sabanilla, protestan de los bajos jornales que se les pagan contraviniendo la ley del jornal mínimo. La Secretaría de Trabajo debe tomar medidas para evitar el perjuicio a los sufridos trabajadores. La crisis de este Término es terrible y si al hacerse el trabajo los jornales no alcanzan para la subsistencia de los obreros ésta se agudizará cada día más.—Antonio Betancourt, Corresponsal.

SANTA CLARA

TERMINARON LAS FIESTAS DEL ANIVERSARIO

CIENFUEGOS, abril 25. DIARIO, Habana.—Con la celebración del concierto en el Teatro Terry, por la Banda de la Marina Constitucional, al que asistieron más de mil personas diéronse por terminadas las fiestas conmemorativas de la fundación de esta ciudad. En los salones del Ayuntamiento se ofreció un ponche al director e integrantes de la Banda de Música, brindando la doctora Fernández Soto, por el Presidente del Ateneo; y el doctor López Dorticós, para agradecer al Jefe de la Marina, coronel Angel A. González, la gentileza que había tenido con Cienfuegos al enviar a las fiestas la laureada Banda. El capitán Romeu, director de la Banda, habló para dar las gracias.

Velando por los fueros de la verdad

Velando por los fueros de la verdad, de la que nunca me he apartado, como corresponsal me apresuro a hacer pública la aclaración, con respecto a mi noticia, del incidente ocurrido entre el poeta J. M. Jiménez Saladrigas y varios galenos pertenecientes a la Federación Médica, con motivo de haber recitado el primero a instancias de un grupo de amigos, su poesía titulada «La huelga médica», en la velada del día 22 en el Teatro Terry. Por un error de interpretación al telegrafiar, dije que en el incidente en cuestión había tomado parte el Ministro de Chile en Cuba señor Edwards Bello, cuando lo cierto es que tan distinguido caballero y cumplido diplomático es ajeno totalmente al referido incidente, y que su intervención en el enojoso asunto fué exclusivamente conciliadora, gentil y satisfactoria para todos. El doctor Pedro López Dorticós, Presidente del Ateneo, nos informa que enviado al Ministro de Chile un telegrama, en el sentido de la aclaración que hacemos por nuestra parte. Enviamos por este medio nuestras más cumplidas excusas a dicho Ministro ratificando que si mencionamos su nombre fué por error al redactar el telegrama que impusimos dando esa noticia exclusiva.—Obdulio A. García, Corresponsal.

EL ANIVERSARIO DE LOS VIAJANTES SPIRITUANOS

SANCTI SPIRITUS, abril 25. DIARIO, Habana.—Se está celebrando esta noche, con un banquete en el Plaza, el 29 aniversario de la fundación de la Asociación de Viajantes de la República. Asisten al acto los señores Lázaro Lahera Pérez, presidente de la Cámara de Comercio; José Mujica, representante de «La Tropical»; Manuel González, Jesús Franco, J. Balcells, Juan Mauzá (por el jabón «Candado»); José Ramón González, Miguel Humara, Félix Morales, Marcelino Cambra, Benito García Odriozola, Amador Armada Díaz, J. Mongol, Antonio Canepa, Armando Piñeiro, Rosendo Dopico, Alfredo García, Luis González, L. Rivacando, Enrique Giralt, M. Gómez, Valeriano Bustillo, Francisco Trujillo, Amador Martínez, Luis Domínguez, José Ríos, José Fernández, Mario de Cárdenas, A. L. Revilla, Henri le Bienvenu, Alfredo Guín, Lorenzo Ruiz y otros. Excusó su asistencia el director de «El Fénix», como también la del señor Manuel García, para el que hubo recuerdos. Reina espontánea alegría y se pronuncian discursos en los que se hacen votos por la persistencia de la Asociación de Viajantes, a lose que uno los del DIARIO, que represento en este acto, y los míos muy sinceros.—Carbonell, Corresponsal.

TERMINO SU ZAFRA EL CENTRAL «ANDREITA»

CRUCES, abril 25. DIARIO, Habana.—Ha terminado su zafra mielera el central «Andreita». Esperamos que el Secretario de Obras Públicas, cumpla su promesa de la reconstrucción de la carretera de Maltiempo, ayudando a resolver el desempleo del «tiempo muerto», favoreciendo con una mejor vía de comunicación al Hogar Infantil.—Gerardo Rivero, Corresponsal.

CAMAGUEY

UN TREN CON GANADO SALIO DE CAMAGUEY

CAMAGUEY, abril 25. DIARIO, Habana.—Con motivo de la negativa de los ganaderos, de veider sus reses a los compradores de esa capital, hoy celebraron los primeros, con el comandante Rojas y el jefe de Policía, señor Juan Díaz, nueva conferencia sobre el problema de la carne. Los ganaderos hicieron constar que ellos no están confabulados, toda vez que se encuentran en disposición de vender a tres cincuenta de contado. Hoy salió un tren con gran número de cabezas. Mañana saldrá otro tren. Aquí sigue vendiéndose muy cara la libra de carne.

—Del 24 al 30 se celebrará en esta provincia la Semana de Bondad a Animales, que promete un buen resultado.

—Comenzaron a decretarse cesantías en Sanidad. Existe un verdadero pánico entre los empleados.

—El lechero Luis Fernández fué multado hoy por expender leche que no se ajusta a las medidas en vigor. Hernández Jorge, Corresponsal.

ORIENTE

SENTIDO FALLECIMIENTO

PALMA SORIANO, abril 25. DIARIO, Habana. — Inenarrable sentimiento ha producido en ésta la muerte de la señorita Dorita Puiz Picazo, perteneciente a una de nuestras más distinguidas familias. Alegre salió de su casa para el teatro, y después de la función, estando de visita en casa de una amiga, de la familia Vázquez Cepeda, le dió un ataque y quedó muerta instantáneamente. Su entierro ha constituido sentidísima manifestación de duelo, cerrando el comercio sus puertas en señal de duelo. Contaba la finada 22 años de edad. Era sobrina del doctor Esteban Picazo. Despidió el duelo, haciéndose intérprete del dolor producido en esta ciudad, por el fallecimiento de la distinguida señorita, el doctor Pedro D. Caignet.—Benigno Ruiz Arias, Corresponsal.

CONCLUSIONES PROVISIONALES

SANTIAGO DE CUBA, abril 25. DIARIO, Habana.—El Fiscal, en sus conclusiones provisionales, interesó hoy la pena de muerte para Florencio Téllez Peña, que en 22 de abril de 1930, en Victoria de las Tunas, mató a Eloína Marrero.

En su escrito de conclusiones, dice que esta mujer estaba lavando en el patio de su casa, sorprendiéndola el agresor por la espalda, y a la vez que la sujetaba, le infirió dos puñaladas, a consecuencia de las cuales falleció. García, Corresponsal.

ntos del DIARIO :: LAS CUMBRES

(Continuación de la página DOCE)

se bebió su café.

sones de la campana se es- de nuevo sobre Bulnes. Pedro ya acabara de rezar, ya en la sacristía, ya preparaba Entró calladamente una toda vestida de luto, tímida y de actitud.

—Ya tiene la señora—le advirtió. —Voy solo con usté? —No, señor; vieno el Malpicu pa nosotros a entrambes... amargamente y dijo aún: —¡Dios mío de mió vida...! le llevó a los ojos un pañuelo limpiarse las lágrimas. Luego, llorando, cortando las son sollozos, dió cuenta del de la tragedia. La autopsia, había sido inevitable; el cuchi- sajara la carne del cadáver la madre, la madre au- que recibiera el cuerpo des- Ahora ya le podían en- Ahora ya le dejaban des- en el cementerio humilde, y compasivo que los ¡Ay, dolor, dolor, dolor...!

Pedro pidió a la moza: loquen las mujeres la cam-

nó nuevamente la campana, él se revestía, fijo su pen- en la tortura de la madre Una vida deshecha por y otra más deshecha aún los turbiones de la an- Ya se acabara el soñar; de lleno la ilusión; ya un solo camino en el alma madre que pudiera llevar a la Y se la imaginaba arro- ante la carne sangrienta, el corazón como una rosa herida de la bala y sobre la del bisturí...

fuera el Morunu.

la hora, señor cura..? cura penetró en la igle- advertidamente alzó los ojos a la sombra, y detrás de arrimado a la pared, a de la puerta de la calle, di- Luis el Malpicu. Le corrió un por el cuerpo... Por sobre de Luis asomaba el ca- de la escopeta, brillante como de cristal. Qué hiciera el se- cielo santo? Cómo olvidara de la presencia de Luis, le había advertido la criada? mó obcecación inconcebible diera al Morunu, sabiendo había sido el asesino...?

mismo encendió una vela: él al Morunu la bandeja, la la campanilla... Avanzó Do- María, cubierta con un velo de Sonó la campanilla viva- Don Pedro elevó la Hostia solemnidad, y rodaron sus en latín hechas fervor y ter- olvidado otra vez de las mi- los peligros del mundo, y en el éxtasis... Se acercó María; el Morunu fué a su la bandeja y la vela, y al- otra vez la Hostia como si un pétalo de luna, Don Pedro luego:

Domini Nostri Jesu-

María levantó el crespón... pálido y triste, macerado los dolores, exudaba man- Mas de pronto, vió al Mo- se llenaron de pavor... a medias... Mordió un Inició un gesto hacia atrás... vió a la madre, y sintió que el espanto le apretaba; abandonó en el suelo la bandeja, tornó a la sacristía, echó a correr... Hubo un murmullo en el templo; el Malpicu dió unos pasos a través de las filas de mujeres...

Pero el gesto se detuvo; la madre, de rodillas otra vez, recogió la bandeja abandonada y se la acercó a la boca... El señor cura siguió:

—Custodiat animam tuam in vitam aeternam, ámen...!

En la bandeja tremuló una lágrima. De los ojos de Don Pedro se desprendieron dos sobre sus párpados...

C. CABAL.

DE MANZANILLO

Semana Santa

Todos lo sactos llevados a cabo en nuestra Iglesia Parroquial han resultado muy concurridos, tanto el Jueves y Viernes Santos, como el Sábado de Gloria. Los sermones estuvieron a cargo de nuestro querido párroco Monseñor Francisco Garro.

La procesión del Viernes Santo muy concurrida y ordenada, disputándose los caballeros por cargar las andas de la Dolorosa y Santo Sepulcro. Miles de personas, puede decirse, que el pueblo entero de la ciudad se dió cita para presenciar con el debido respeto la manifestación deligiosa.

El domingo de Pascua a la siete no cabía el público en la iglesia: la Asociación de Caballeros Católicos y la Juvenil Católica cumplían con el Precepto Pascual, acompañados en la recepción del Augusto Sacramento, por numeroso público presentando el espacioso templo un acto encantador.

En el café La Dominica

Después de la misa y comunión, los miembros de la Asociación Juvenil Católica pasaron al elegante salón La Dominica donde se les sirvió un confortable desayuno, viéndose en el semblante de todos la satisfaccin que experimentaban y el deseo de manifestarse en todas partes infantes al servicio de Cristo Rey.

Fiesta campestre

A las diez de la mañana los Caballeros Católicos se reunieron frente al despacho parroquial, y en alegre manifestación se dirigieron a la finca del hermano Manuel Sánchez donde en alegre fraternidad se pasaron algunas horas, unos jugando a la pelota y otros admirando las plantaciones de la estancia, hasta que llegada la hora se sirvió confortable almuerzo de los típicos manjares del país.

La familia del hermano Sánchez se esmeró en atenciones con todos.

Diego Bonilla

Los salones de la Colonia Española se vieron llenos de selecta concurrencia para admirar una vez más al notable violinista manzanillero Diego Bonilla.

Lo más escogido de su repertorio fué ejecutado con admir

TRAE EL "ISTRIA" PARA LA HABANA MUCHO VINO, ACEITE Y ACEITUNAS DE ANDALUCIA

Magnífica la recaudación aduanera de ayer con motivo de la llegada de un cargamento de gasolina. Un banquete de despedida al Sr. Paetzold. Productos cubanos para E. U.

El vapor correo americano «Cuba», de la Peninsular y Occidental SS. Co, llegó ayer tarde de Tampa y Key West, con carga general, correspondencia y 44 pasajeros, en su mayor parte turistas norteamericanos.

En dicho buque llegaron los señores: Florentino Quintero, Vicente Sánchez, Isidoro Ruiz, Alberto González Abreu, Herminia del Pino, Delio Cruz, José Rodríguez y otros.

El «Santa Marta»

En ruta a puertos centroamericanos llegó ayer a la Habana, procedente de New Orleans, el vapor americano «Santa Marta», de la Flota Blanca.

Trajo este barco carga general y 18 pasajeros para la Habana así como carga general y 23 pasajeros que conduce a los puertos anteriormente citados.

Para la Habana llegaron en el «Santa Marta» la señorita Ada López, la señora Alice Adorn e hija, el periodista de Princenton John Bailey, el comerciante de chicago señor Stewart Boal y señora, el ingeniero Wilson Lundy, la señora Mibbie Maneley quien se dirige a su casa de Guantánamo, el abogado de Houston Manion Kenneth y señora, el comerciante y fabricante, de los Angeles, John Sargent y señora, la señorita Elvira Valery y otros.

Los que llegaron de Miami

Por la vía de Mimi llegaron ayer a esta capital los señores: Guillermo Romañach, abogado, el señor Adalio Bosque, el ingeniero americano Leroy Hindinger, el industrial de igual nacionalidad Gerald Bulkeler, el señor Willam Shufor, el ingeniero Henry Horter, Fred Oliver, Henry Carroll, y otros.

Por esta misma vía salieron el señor Fernando Solís, Angela Cuevas, Olga Gómez Mena, Guillermo Flores, Virginia Palicio, Marta Arcos, Sara García Tuño, Alfred Steiner, el Fiscal Dr. Gustavo Ramírez, Olivella, el oficial del Gobierno alemán, Hans Winter, el Oficial del Ejército Americano Harriett Hoburn, y los estudiantes Arturo y Marta de Sosa, que vinieron a nuestra capital para participar de la ceremonia nupcial de su hermano, señor Eugenio de Sosa, con la señorita Silvia Rivero, hija de nuestro querido Director, celebrada el domingo pasado.

El «Presidente Polk»

Procedente de New York, llegó ayer el vapor americano «President Polk», que trajo carga general para la Habana así como carga y 91 pasajeros en tránsito.

Diplomático chino

Entre los pasajeros en tránsito del vapor «President Polk» figura el señor Liao Cheng Ken, Agregado Comercial de China en Panamá, quien manifestó sus deseos de visitar la Habana, por los que fueron cursadas las órdenes oportunas a fin de que le fueran dispensadas las cortesías de desembarco.

Productos cubanos

El vapor «President Polk» tomó en la Habana las siguientes partidas de productos cubanos: 50 cartones de langosta en conserva con destino a Honolulu, 2 cajas de tabacos torcidos que conducirá a puertos de Asia y las siguientes partidas de ron: 250 cajas con destino a Los Angeles, 150 para San Francisco, 30 para Hong Kong y 25 para Darien.

Asímismo en nuestro puerto se embarcaron en dicho buque 15 pasajeros.

Artistas que llegarán

Ante el Comisionado de Inmigración, han sido garantizados los siguientes artistas: Carlos Pérez de la Riestra, Angelino Casas Ruera, Marsilio Robles San Clemente y Eduardo Lizaso Echenagusia, que vienen contratados por la «Cadena Cruselas» y que llegarán por el vapor «Oropesa».

El Dr. Alfredo Botet

Después de haber pasado varios días de pesquería por las costas pinareñas, en el yacht «Buccaneer», invitado por Mr. Mandel, ha vuelto a actuar en su cargo de Administrador de la Aduana de la Habana el Dr. Alfredo Botet.

La recaudación

La Aduana de la Habana recaudó ayer la cantidad de $317,700.09.

Subastas

Se han efectuado, por el Negociado de Almacenes, las subastas de varias partidas de mercancías sacadas a remate por la Aduana, con el objeto de cobrar los derechos dejados de percibir por el Estado.

Unas 10 partidas fueron rematadas en la Terminal de Compostela y Desamparados, que produjeron unos 5 mil pesos.

Dichas subastas continuarán en distintos muelles donde hay mercancías abandonadas.

Productos españoles

Procedente de Génova, Marsellas, Cádiz y también con escala en Sevilla, se espera que llegue a nuestro puerto el día 2 de Mayo próximo el vapor de bandera italiana «Istria» que trae 1,000 toneladas de carga con destino a la Habana, entre las que se encuentran diferentes partidas de vino, aceintunas y aceite español.

El «Siboney»

Procedente de New York llegará hoy a nuestro puerto el vapor americano «Siboney» de la New York and Cuba Mail SS. Co., que trae 1,350 toneladas de carga general y 47 pasajeros para la Habana así como carga y 25 pasajeros en tránsito para México.

Los que se embarcan

Para México se embarcarán hoy en el «Siboney», el doctor y cantante mexicano, Alfonso Ortiz Tirado, quien ha actuado una temporada en nuestra capital; Jorge Ancoca, Miguel Aranda Díaz, Basilio Granda, Enrique Guerrero, Irene Jackson, Ernesto del Llano, Rudolph Meyer, Ramiro Pinochet, John Preston y señora, David Runkin y señora, Afortunado Estefano, Eduardo Tirado e hija, Ana, el señor Joseph Weeber, y señora, el señor José Ramírez Cancedo, Valentín Tejada y otros.

Los que se embarcan en el «Cuba»

En el vapor correo americano «Cuba» de la Peninsular y Occidental SS. Co, que regresará hoy por la mañana a Key West y Tampa, se embarcarán los señores: Antonio L. Quintero y señora, Miguel Montes de Oca, Alicia Fernández, Elvira M. Díaz, Fernando González Padró, José B. Cruz, y señora, Leandro González, Silvia Masvidal de Stark y familia, Juan Sergas, José R. Pérez, Jesús Pérez Cabo, Martín Plettl, escritor alemán que va en compañía de su secretaria señorita Irma Enna.

La señora Dorothea Heinrich, los abogados mexicanos doctores, Francisco López Figueroa y Miguel Lanz Duret y familia, el señor Ignacio Pérez y señora, el señor Aristo Pérez, Francisco González, Luis F. Bas, Herminio Borges, Serafín Corchado, Federico Ancencio, Adolfo Ramírez, Ramón Alpizar, el Rabi palestino Yedidia Gurnianski y otros.

El señor W. Petzold

Por la vía de Miami, desde donde continuará viaje a New York para seguir a Alemania, embarcará hoy el señor W. Petzold, que durante varios años, ostentó el cargo de Presidente de la empresa naviera alemana «Lloyd Norte» en la Habana, y que ahora va a ocupar el nuevo cargo que le ha correspondido por ascenso.

Los empleados de la Agencia de esa empresa de vapores en nuestra capital, ofrecieron anoche en un hotel de la Habana, una comida de despedida al señor Petzold, testimoniándole su reconocimiento por la conducta ejemplar observada con ellos durante el ejercicio de su cargo al frente de dicha oficina.

El «Veragua»

En su viaje regular llegará hoy por la tarde a nuesstro puerto procedente de New York, el turbo eléctrico americano «Veragua» de la Flota Bianca que trae carga general y pasajeros para la Habana así como en tránsito para puertos centro-americanos.

El «E. W. Sinclair»

Después de haber dejado en nuestro puerto el importante cargamento de gasolina, que trajo de Houston, y el que ha producido magníficos ingresos al Estado, como lo demuestra la alta recaudación obtenida ayer al puerto de su procedencia el vapor tanque de bandera americana «E. W. Sinclair».

Absuelto un acusado de falsificar billetes de la Lotería Nacional y tratar de cambiarlos en un comercio

Sostuvo el Fiscal los cargos contra dos choferes procesados por la muerte de un ciudadano en esta capital. Juzgarán hoy a tres jóvenes acusados de asaltar a un comerciante habanero

Entre los diversos juicios celebrados ayer, en la Audiencia, figuraba el seguido contra Raúl Martínez, conocido por diversos nombres y por el alias de «Caballito», acusado de falsificar varias fracciones del billete 1088, premiado en $70.00 en el sorteo que tuvo efecto el 9 de febrero último; pero, practicadas las pruebas, el Fiscal, doctor René E. Ferrán, retiró la acusación, interesando la absolución, que el Tribunal acordó inmediatamente; hasta entonces pedía el citado ministerio cadena perpetua; lo defendió el doctor José Garcilaso de la Vega, quien demostró que su cliente no fué el autor de la citada falsificación.

Otro juicio oral fué contra el asiático José Wong, acusado de expendedor de drogas, demostrando su inocencia el doctor Jenaro G. Brito y dictándose sentencia absolutoria.

También se celebró el juicio contra los choferes Arístides Silva y Julián Gómez, responsables del homicidio de José Cuesta y de las lesiones a dos personas más, en esta capital, en 20 de noviembre; el fiscal mantuvo los cargos, interesanto la absolución los defensores doctores Máximo Martínez Vélez y Enrique Roig.

En la Sala Quinta de lo Criminal de la Audiencia, se celebró el juicio contra José María Ortega, por lesiones graves imprudentes a Ramón Rodríguez, en la esquina de Toyo, el 14 de agosto último; el fiscal retiró la acusación, manteniendo los cargos el doctor Ricardo Illá Vilaró, acusador particular y defendiendo el doctor Armando Rabell.

La continuación del juicio contra Lucinio Aispurúa y Francisca Casañas, por la muerte de Isabel Martínez, en la expresada Sala, se suspendió para el 4 de mayo próximo, en que deberá terminar.

Dos juicios para hoy

Para hoy la Sala Tercera de lo Criminal de la Audiencia, tiene señalado el juicio contra Alejandro Ugarte, Julián Larrazábal y Mario Izaguirre, éste de 15 años de edad, señalados como autores del asalto y robo de $29.15, al comerciante José González Collazo en el parque «Trillo». Pide el fiscal pena de multa de $500.00 para los dos primeros de dichos encausados, pues les aprecia la atenuante privilegiada de la edad, tienen más de 16 años y menos de 18, y absolución y reclusión en la Escuela Reformatoria para Izaguirre, por razón de su ya citada edad. Defiende el doctor Fabián García de la Vega.

También la expresada Sala tiene señalado el juicio contra José Nicolás Macías, por lesiones imprudentes, en un vuelco, a Domingo González y a Prudencio Rodríguez, en Güira de Melena. Pide el fiscal pena de arresto mayor y defiende el doctor Alejandro E. Riveiro.

Se confirma la reposición de un empleado de Hacienda

La Sala Segunda de lo Civil y de lo Contencioso Administrativo de la Audiencia de la Habana, ha dictado sentencia en el recurso contencioso administrativo, establecido por el Ministerio Fiscal a nombre de la Administración General del Estado, interpuesto contra la resolución de la Comisión del Servicio Civil, que ordenó la reposición de su cargo de Marciano Muro Galdorf, como empleado de la Secretaría de Hacienda.

Después de declararse por el Presidente de la República lesiva la resolución de la Comisión del Servicio Civil referida anteriormente, el Ministerio Fiscal interpuso el recurso, alegando que Muro Galdorf, no era empleado clasificado y por tanto carecía de inamovilidad, razón por lo cual no debió haber sido repuesto ya que el cargo que desempeñaba era de inspector de la Sección de Impuesto del Empréstito, cargo de confianza.

El doctor José Rosado Aybar, como representante del señor Marciano Muro, impugnó la demanda del Ministerio Fiscal, alegando que su representado adquirió la condición de inamovible por la Ley número 1 de 8 de marzo de 1935, al ocupar el cargo que desempeñaba al promulgarse dicha Ley, sin que para ello importara la naturaleza del cargo que desempeñaba, pues dicha Ley amparó en la inamovilidad a todos los empleados públicos del Estado, sin distinción de funciones.

La sentencia resuelve la cuestión planteada de acuerdo con la tesis sostenida por el doctor Rosado Aybar y por tanto declara sin lugar la demanda interpuesta por el Ministerio Fiscal.

LEGALIZACION DE PLANTAS E INSTALACIONES ELECTRICAS POR EL SECRETARIO DE O. P.

Aprobado un proyecto de obras adicionales en la ruta de Holguín a Gibara. El ingeniero Ruiz Williams en Baracoa. Se modifica el horario de la recogida de basura en la urbe

El Secretario de Obras Públicas ha dictado resoluciones legalizando varias plantas e instalaciones eléctricas. Son éstas las siguientes: una en la finca rústica «Juraguá» ubicada en Cienfuegos y solicitada por el Administrador de la Compañía de Jarcia de Matanzas S. A., otra en el edificio sito en la calle Medio número 4, en Cienfuegos, solicitada por la razón social de «Luis Blanco y Ca.» quedando obligados a cumplimentar los trámites correspondientess al Municipio local.

Aprobación de un proyecto de obras adicionales

Por la Superioridad de Obras Públicas se aprobó un proyecto de obras adicionales en la construcción de la ruta de Holguín a Gibara, en los kilómetros 12 al 16.

Concesión de una prórroga

Previo informe del Distrito de Obras Públicas de Matanzas, se ha concedido al contratista de los trabajos de la ruta del Perico a Agramonte una prórroga de 18 días sobre el plazo convenido, para terminarlos.

El Secretario de Obras Públicas en Baracoa

Por el Departamento de publicidad de O. P. se informó a los repórters que el señor Ruiz Williams se encontraba el domingo en Baracoa, Oriente, donde fué muy agasajado por las fuerzas vivas de aquella apartada región, en la que no son frecuentes las visitas de altos funcionarios.

El Secretario inspeccionó la ruta al «Paso Cuba», que fué construida hace tiempo deficientemente y el Muelle local, encontrándose en la mañana de ayer en el Paso de Toa, donde se proyecta el camino de Baracoa a Yateras, de gran urgencia en esta comarca. Se espera que hoy se halle de regreso en esta ciudad el activo Secretario.

Sobre el carácter y alcance de las obras a destajo

Con referencia a una consulta de la Jefatura local del Distrito de Cienfuegos, ha rendido el ex-Secretario de Obras Públicas, ingeniero hoy de la Dirección General, señor José Casas, un informe relativo al carácter y alcance de las obras a destajo.

De acuerdo con ese informe, el Director General, señor Luis Torriente Nethol, ha resuelto que «se entenderá por destajo la contratación del servicio correspondiente a la ejecución a precio por unidad o precio alzado, ya incluyendo el suministro de materiales necesarios o ya comprendiendo la mano de obra exclusivamente, de una o más partes de un trabajo cualquiera.»

Asímismo, con la anuencia del Secretario Ruiz Williams, se ha dispuesto que no podrán ejecutarse obras a destajo sino en aquellos cásos en que de acuerdo con la Ley del Poder Ejecutivo, la autoridad competente así lo autorice de manera expresa, y que por el ingeniero Jefe respectivo se hayan tomado las medidas pertinentes para obtener las mayores ventajas y economías para el Estado.

Instrucciones al Veindario

Por la Jefatura de la Ciudad se ha cursado una comunicación a la Alcaldía de la Habana para que por este centro local, si lo tiene a bien, se dicte un bando de carácter general, a fin de que los propietarios o vecinos de fincas urbanas y por las Empresas de Servicio Público, cooperen a la campaña iniciada para limpiar las fachadas y los postes, tapias, etc, de pasquines electorales y demás anuncios indebidamente fijados. Se espera que el Mayor de la Ciudad acepte esa sugestión tan acertada.

Horario para la recogida de basura

Por el Jefe del Negociado de Limpieza de Calles, señor Armando Figarola, al iniciarse la temporada de verano, ha dado instrucciones a los Jefes y jornaleros para que la recogida de basuras se verifique a las seis y media de la mañana, en todas las zonas.

Inversiones en los puertos de la Habana, Isabela de Sagua, Cienfuegos y Santiago de Cuba

El Negociado de Estadísticas de la Secretaría de Obras Públicas envió a la Dirección del Ramo, los datos recopilados de los gastos realizados en los puertos de la Habana, Santiago de Cuba, Cienfuegos e Isabela de Sagua, en el período de 1935 a 1936 y de 1936 a 1937. Se efectuaron dragados en el Vertedero de la basura de la Habana y en Isabela de Sagua y Cienfuegos, puerto este último donde el dragado del bajo de Pasa Caballos, la prolongación del canal de entrada a la dársena y alrededor de los muelles, costó 236,155 pesos 17 centavos.

El dragado alrededor del Vertedero de la basura costó $85,691.76, y el del puerto de Isabela de Sagua, $178,788.54.

En el puerto de la Habana se repararon los tres espigones de Luz, con un costo de $13,131.50 en el año 35 al 36, y $20,989.85 en el siguiente y el Espigón número 1, de Paula, que costó $67,746.62.

Las únicas obras hechas en Cienfuegos lo fueron en el 35 al 36, costando la reparación de los muelles del Estado $19,188.75; y en el puerto de Santiago de Cuba, se reconstruyó el embarcadero público con un costo de $8,463.54.

El total gastado en todas estas obras fué de $430,377.34, en el ejercicio de 35/36 y $199,778.39 en el 36/37.

Ha dispuesto la Comisión Asesora del Turismo Municipal, la edición de una guia completa de la capital habanera

Será inaugurado hoy un servicio de transporte directo al Hospital Infantil. Declarada desierta la subasta de una fábrica de gluten. Hoy entregan el dinero para la Policía

En su última sesión, que se efectuó por cierto con nutrido quórum, la Comisión Asesora de Turismo Municipal, después de conocer y aprobar la relación de gastos del Departamento, acordó auspiciar la publicación de una «Guía de la Habana», que prepara un experto en la materia, el señor Alejandro Mazarredo y Agramonte, que ya ha demostrado, años atrás, su competencia en el Patronato Turístico Español.

Entiende la Comisión Asesora que no solo sería dicha Guía altamente beneficiosa para la propaganda de la ciudad, sino que la edición de un documento de esa naturaleza es de su obligación y competencia, de acuerdo con el apartado «d» del artículo XXXII del Decreto que creó aquella dependencia municipal y cuyo fragmento dice así:

«El Departamento cuidará por su cuenta de:

—«Propiciar, organizar, regularizar, o subvencionar competencias y concursos hípicos, aviatorios, automovilísticos, náuticos, deportivos o atléticos y la edición de publicaciones divulgadoras de las bellezas de la Ciudad de la Habana y sitios de interés histórico existentes en el Municipio o de cualquier otra circunstancia que propenda a la atracción del Turismo Internacional o doméstico».

En consecuencia, los señores comisionados han instruído al secretario señor Fatricio de La Guardia, jefe interino del Departamento, para que propicie al señor Mazarredo y Agramonte el desempeño de su labor al confeccionar la referida «Guía de la Habana».

Transporte directo al Hospital Infantil

Esta mañana fué inaugurado por la «Cooperativa de Omnibus Aliados» un servicio de transporte directo al Hospital Municipal de Infancia, en el Vedado, recogiéndose así por la Junta de Gobernación de la citada Compañía una aspiración popular de que nos hiciéramos eco en dias pasados en estas propias columnas.

Dicho servicio, que tiene una importancia extraordinaria para los pequeños enfermos externos que tienen que trasladarse al Hospital diariamente como para los familiares de los alojados allí, será prestado por la Ruta 19, que rectifica al efecto ligeramente su recorrido habitual por aquella zona.

Tenemos entendido que la Municipalidad se hará eco, oficialmente, ante la Compañía, de la bondad de esa innovación.

Una subasta desierta

En la mañana de ayer fué declarada desierta en el Municipio la subasta pública de motores maquinaria y enseres de una fábrica de gluten establecida en la calle D-Strampes número 74, propiedad del señor Andrés Pérez, contra el que se sigue ese procedimiento por adeudos contributivos del ejercicio de 1934-35.

Según informó el jefe de despacho del Departamento de Impuestos, señor Rafael Chenard, se convocará nuevamente para dentro de ocho días, pasando cuyo plazo se clausurará dicha industria, por no cubrir lo adeudado el importe del remate.

Como se sabe, dicho trámite se efectuará de acuerdo con lo que dispone el Decreto-Ley 88, que determina que no puede adeudarse al Municipio más de dos trimestres.

Investigación Judicial

Se recibió en la Alcaldía un escrito de la Audiencia de la Habana, interesando informes acerca de las disposiciones adoptadas por la Administración Municipal para el cumplimiento de la sentencia dictada al efecto, y si se ha ordenado la inclusión en el próximo presupuesto de la suma de $7,230.00 que se le adeudan al señor Francisco Carballo y Dou, por suministro de flores.

El Secretario, doctor Orosmán Viamontes, prepara la respuesta correspondiente.

Infomes de Adeudos

Pidió al Municipio el Juez de Primera Instancia de Almendares, informes de los adeudos que tengan pendientes de pago por el Impuesto Territorial, las casas Gervasio A. B. C y D; Lagunas 60 letra I 60 letra J, datos necesarios en el juicio que se sigue por el señor Leopoldo Alvarez Marilos contra el señor Víctor Campa y Alonso.

Se ha complacido ya al peticionario.

Movimiento de Fondos

El movimiento de fondos ocurrido en la Tesorería Municipal, el día 23, según la nota facilitada por el Contador, fué como sigue:

Recaudación: Por Ejercicio Corriente, $2,202.87; por Resultas, $866.78; para el Consejo Provincial, $563.84; y por Plumas de Agua, $1,292.45.

Existencia en Caja: De Ejercicio Corriente, $3,576.26; de Resultas, $18,418.11; del Consejo Provincial, $8,286.53; del Acueducto de Albear, $14,010.51; y por Depósitos de todas clases, $173,241.48.

Hoy, según nos informó el señor Armando Paz Larrabide, se entregará al pagador de la Policía Nacional el cheque de $100,000.00 con que contribuye el Municipio al pago de los haberes de abril al personal de dicho cuerpo de vigilancia.

EL EXTRANO ULTIMATUM QUE SOLO PIDIO AMISTAD

El nudo de Vilna creado en 1920 por el general Zeligowski y el Barón Sosnowsky, espía máximo de Europa. Los lituanos habían tomado a Memel en 1923 a la manera de Hitler borrando el artículo 99 del Tratado de Versalles. «Memelland Erwache», siguen gritando los nazis pero la reconciliación lituano-polaca podría asegurar a Lituania la ventana sobre el Báltico

Por LUIS SORUCO

«Ante la amenazante actitud de Alemania, usted se admira que nosotros los lituanos no estemos aterrorizados? La respuesta es Polonia. Usted se sorprende que le hable de Polonia como de un país amigo, pero escuche. Entre el puebl polaco y lituano no hay una real odiosidad y son más bien el orgullo, algunas vanidades del oficialismo los que aún nos mantienen separados, pero el día vendrá...»

En esta forma le habló, muy privadamente, hace cerca de un año un alto personaje del gobierno lituano a Henry C. Wolfe, cuando el escritor norteamericano transitaba por los pequeños países del Báltico averiguando si la amenaza de Hitler de cerrarle a Lituania «la ventana de Memel», significaba, si se cumplía, un peligro de guerra europea.

Pero el día vendrá... y al fin llegó.

Hace justamente diez y nueve años que Woodrow Wilson, el ángel custodio de las pequeñas nacionalidades europeas escuchaba taciturno a una delegación de ilustres polacos que le imploraba no entregara a Vilna, cuna del Mariscal Pilsudski, como capital del Estado libre y soberano de la República Lituana. Pero el insigne autor del «self determination» no pudo atropellar la tradición histórica que asignaba a «Vilnus» como la ciudad más importante del antiguo Gran Ducado ruso y resolvió la disputa a favor de Lituania.

El 9 de octubre de 1920, el general polaco Zeligowski como D-Annunzio en Fiume, se apoderó audaz y sorpresivamente de la ciudad ducal y llamó al Mariscal Pilsudski para que se hiciera cargo de la situación; en esta aventura Zeligowski fué acompañado y hasta dirigido por el Barón de Sosnowsky, el célebre espía internacional que hace tres años fuera descubierto por la policía de Berlín como principal actor de aquel drama en que perdieron sus doradas cabezas Benita von Berg y Renata von Natzmer.

La Liga de las Naciones aceptó el golpe de Zeligowsky como un «fait accompli», no así los 2.500.000 lituanenses, quienes resolvieron castigar a Polonia desentendiéndose de toda vinculación con la patria de Chopin. ¡Ningún contacto con el país vecino, abajo los postes telegráficos y telefónicos, ningún servicio de correos con los polacos, destruídos los puentes fronterizos, los caminos vecinales, nadie puede llegar a Lituania a través de la maldita frontera con Polonia! En los pasaportes lituanos se leía «bueno para todos los países excepto para Polonia». El campesino polaco o lituano que deseaba visitar a sus parientes a dos millas de distancia debía embarcarse a Rusia, Alemania o Letonia y de allí seguir viaje. Cuando el tren internacional Riga-Instemburg entraba al territorio lituano, el conductor del coche dormitorio lo primero que hacía era reemplazar el mapa en que «Vilnus» aparecía como ciudad polaca por otro en que figuraba como capital de Lituania. Los periódicos de Kovno llevaban impresa una franja permanente que decía: «Lituania saqueada»; el gobierno publicaba el diario «Nuestro Vilnus», por último en la Constitución se acordaba solemnemente que «Vilnus» seguía siendo la capital ausente de la República.

Vanos fueron los intentos que en diversas ocasiones se realizaron para poner término a este irritante e infantil estado de beligerancia entre las dos naciones. Los lituanos no suspendían su castigo, esa huelga pasiva que irritaba tanto el orgullo polaco.

—¡Eh, bien profesor Waldemaras!—le dijo Aristides Briand al orgulloso estadista lituano en la sala del Consejo — le presento a un antiguo amigo suyo el Mariscal Pilsudsky. Aún no respuesto de su estupor por la jugada del normando, Waldemaras saludó al Dictador de Polonia; los demás colegas junto con Briand como si se tratara de reconciliar a dos niños juguetones y rencorosos se ausentaron de la sala, y allí, pues ambos hablaban polaco y lituano, se pusieron a charlar animadamente ese par de viejos gruñones y celosos. Quedaron de acuerdo y se dieron cita en Koenigsberg para continuar la conversación, pero el profesor apenas llegado a Kovno reaccionó y solo fué al «rendez vous» para cumplir un compromiso y salir como en otras reuniones anteriores, con la cara hosca, el ceño adusto y un ligero respingo en la nariz...

Esto ocurría en 1928; cinco años antes, en enero de 1923, los lituanos que habían aprendido que la «fuerza también constituye derecho», resolvieron apoderarse del territorio de Memel que estaba bajo mandato de la Liga y arrojaron a una escasa guarnición francesa allí establecida por mandato de Ginebra. Este «pustch» fué también reconocido por la Liga como otro «fait accompli» y desde esa época los lituanos son dueños de esa angosta y estéril faja del Báltico, que ahora, reclama Alemania por haberle pertenecido antes que se suscribiera el artículo 99 del destruído Tratado de Versalles.

¡Memelland erwache! es el grito nazista de reintegración. Para Lituania, Memel es la única ventana abierta al Báltico y que ahora el Fuehrer espera cerrarla siempre que Polonia lo permita.

Ni en Letonia, Estonia, Lituania, ni en la parte oriental polaca puede establecerse con precisión la cantidad de germanos que allí habitan. Estas regiones tienen su importancia histórica y geográfica porque han sido el paso obligado de invasiones y conquistas. Por allí pasaron las primeras hordas germánicas en su carrera al Rhin, por allí Rusia asomó sus intenciones de potencia occidental en tiempos de Pedro el Grande, allí se derramó la mejor sangre de Suecia en el vanidoso propósito de Carlos XII, ahí se pusieron de acuerdo en sus conciláabulos de predominio las ambiciones de los tres grandes, Federico, Catalina y María Teresa.

En el porcentaje de la población de esos países hay alemanes puros, lituanos puros, estonianos y letonios 100 por 100. Alfredo Rosemberg, el filósofo de Hitler el supremo Pontífice del «racismo» y del «anti-cristianismo» es un alemán báltico que nació en Estonia y se educó en Letonia. Hay también abundantes mezclas de alemanes con nombres lituanos y de lituanos con nombres alemanes y hasta en el pequeño distrito de Memel hay oriundos que no pertenecen ni a una ni a otra raza. Estas mezclas raciales constituyen un verdadero «puzzle étnico» y es imposible definir con justicia cuáles son las mayorías ni las minorías.

Fuera de sus vecinos nadie más sabría en el mundo de la existencia de Lituania que tiene la desventura de hallarse situada en el camino crucial por donde circulan las actuales embestidas de la política internacional. Su población es de 2.500.000 habitantes y aunque tiene servicio militar obligatorio, su Ejército es de solo 25.000 hombres. Tampoco su tamaño ni sus factores económicos le dan excesiva categoría. Pero basta mirar el mapa de Europa para darse cuenta inmediata de su extraordinaria importancia geográfica y ver cómo es el Estado límite del occidente y del oriente europeos. En sus fronteras convergen los caminos de Alemania, Polonia, Rusia y las otras naciones bálticas. El mariscal Eduardo Emigly-Rydz, sucesor de Pilsudsky y amo actual de Polonia, llegó a Vilna inmediatamente después de la agitación provocada por la «muerte de un soldado polaco en territorio lituano» y una vez que escuchó «el clamor de su pueblo exigiendo la guerra» puso 100.000 hombres en la frontera y envió un ultimatum a Kovno que se parece al que recibió Serbia en 1914 en lo del plazo de 48 horas, pero se diferencia en que solicita simplemente la amistad de Lituania.

La reciente absorción de Austria y la presión que Inglaterra, Francia y Rusia ejercieron sobre los políti- habrían negado a toda reconciliación.

Pero un país como Polonia con 34 millones de habitantes y con un ejército regular de 283.000 hombres debe ser escuchado «sobre todo cuando sólo pide que se restablezcan las relaciones diplomáticas, los servicios de correos, telégrafos y teléfonos, se repongan los puentes y ninguna charca y lodazal angoste e inutilice los caminos limítrofes.»

El sábado en la mañana en Tallin, capital de Estonia, el Ministro de Lituania entregó al de Polonia la nota de aceptación de su gobierno a esta solicitud de amistad que apoyada en las armas le formulara Varsovia. Se aceptan todos los puntos del ultimatum salvo aquel de borrar de la Constitución el nombre de «Vilnus» como capital de Lituania, pero se promete «que en ningún acto ni discurso oficial se aludirá al amargo recuerdo».

Con una explosión de júbilo recibió el pueblo polaco y lituano la noticia del acuerdo y como una prueba de regocijo la multitud se ha entregado a perseguir a los judíos. En Versovia, 2 muertos y 100 heridos resultaron del improvisado «progrom» y hasta el barbudo profesor Moisés Schoor, senador y líder semita fué atropellado en el momento que salía de la Sinagoga para dirigirse al Ministerio del Interior a reclamar control a la violencia de las masas.

La forzada amistad oficial lituana-polonesa que siempre existió de pueblo a pueblo, puede transformar el giro de la actual política internacional europea y ya el Mariscal Smigly se ha avanzado a declarar que Polonia mantendrá el «statu-quo» territorial de Lituania, desvaneciendo un poco la esperanza de Hitler de recuperar Memel y que estuvo a punto de realizarse si las tropas polacas se dirigen a Kovno.

LA SESION QUE CELEBRARA EL JUEVES LA SOCIEDAD DE ESTUDIOS CLINICOS

El doctor G. García López, secretario de la Sociedad de Estudios Clínicos de la Habana, por encargo de su presidente, doctor Octavio Montoro, y en nombre del doctor Manuel Costales Latatú, director del Hospital Nacional «Calixto García», ha cursado las invitaciones oficiales para la sesión que tendrá efecto en el salón de actos de dicho hospital, el jueves 28 del presente, a las nueve de la noche.

El interesante programa que se ha combinado para esa velada es como sigue: «Neumotórax espontáneo benigno», por el doctor Carlos F. de Cárdenas; «Utilidad y valor práctico de la gastroscopía», por el doctor Laureano Falla; «Derivaciones torácicas», estudio clínico por el doctor Ramón Aixalá; «Cirugía del bocio con hipertiroidismo», aspecto médico, por el doctor Julio Schutte, y ««Cirugía del bocio con hipertiroidismo», aspecto quirúrgico, por el doctor José Lastra.

Se limita a veinte minutos el tiempo para cada disertación, y a cinco minutos el de las argumentaciones.

MENSAJERO ACUSADO

El vigilante 1533, P. González de la Primera Estación, arrestó a balbino Núñez Llana, de 10 años, mensajero del Cable Comercial y vecino de Habana 20, porque al llamarle la atención cuando se burlaba de un anciano, trató de agredirlo con una silla.

DESAPARICION

Serafín Leal, de Congreso y Lindero, denunció en la Primera Estación, que desde hace varios días desapareció del domicilio de su madre Peña Pobre 17, su menor hijo Elio Leal Hernández, de 10 años, por lo que teme le haya ocurrido alguna desgracia.

Sitúan en Marianao $5,000 para pagar abril a la Policía

Un peatón sufrió lesiones de gravedad arrollado por un auto al cruzar la calle

MARIANAO, abril 25. DIARIO. Habana.—En el Centro de Socorro, el doctor A. Calves asistió de lesiones graves a Alberto Portales Sarmiento, natural de Mariel, de 26 años, vecino de Damas 56, el que fué arrollado por el camión 67161 que guiaba el chofer Pedro Echenique Milián de 38 años. Portales declaró que fué a pasar de una acera a otra sin fijarse, siendo alcanzado por el vehículo.

Quiere suicidarse una señora

El alistado José E. Valdivieso Diago, perteneciente al Cuerpo de Señales, denunció en la Jefatura de Policía que al tener noticias que tenía que embarcar para Camagüey, y al comunicárselo a su esposa Ernestina Herrera Gaston, vecina de Martí 229, ésta le manifestó que se iba a suicidar por medio del fuego, y temiendo lleve a vías de hecho su amenaza hacía la denuncia para salvar su responsabilidad.

Cinco mil pesos para el pago a la Policía

Según nos informó el señor Constantino Rey, Tesorero del Municipio, hoy fueron situados cinco mil pesos para el pago a la policía de Marianao.

Exceso en el Presupuesto

El Contador del Ayuntamiento, C. Santos, informó que el próximo presupuesto es de $382,383.83, habiéndose acordado por la Cámara Municipal $668,438.17, teniéndose que rebajar, por tanto, $286,054.91 para su nivelación, lo que se encuentra estudiando la Comisión de Hacienda y Presupuesto. Con el resto del presupuesto del año fiscal de 1937-38, se hará un presupuesto extraordinario para destinarlo a obras públicas y otros asuntos de la Municipalidad.

Una Comisión de obreros en el Ayuntamiento

En audiencia especial, el doctor Enrique Núñez recibió a una Comisión del Sindicato de Empleados y Obreros del Sindicato Gastronómico de la Habana, tratando sobre el empleo de los nativos y la necesidad de que sean colocados en Clubs, donde laboran extranjeros. La Comisión salió satisfecha de la resolución del doctor Núñez.

Expediente al Juzgado

El Alcalde señor P. Acosta envió al Juzgado Correccional el expediente que inició con motivo de las quejas contra la fábrica de tejidos «Victoria Milck, S. A.», por infringir leyes sociales. El concejal Vicente Crespo ha presentado a la Cámara Municipal una moción, interesando la renovación del acuerdo adoptado por este organismo, concediéndole exensión de contribución al amparo del Art. 185 de la Ley Orgánica de los Municipios a declarar fábrica de tejidos.—A. MARTINEZ, Corresponsal.

LA ESPAÑA DE HOY

ESTE EJERCITO ESPAÑOL QUE CONTEMPLO...

(Especial para el DIARIO DE LA MARINA)

Este Ejército español que contemplo aquí, extendido en victorias sobre las lomas y las llanuras de Aragón, es un espectáculo nuevo e inesperado para el Universo. ¿Dónde estaba y de dónde ha salido? Estaba—claro es—potencialmente, en España; ha salido de la mente creadora de Franco. Porque, lector, he aquí que España tiene un gran Ejército; he aquí que España tiene el mejor Ejército que ha tenido nunca. Ya no es aquél de Africa, maravilloso de eficacia, pero demasiado chico para las altas empresas nacionales con que la juventud española sueña; ya no es aquél que en los tiempos de la Dictadura de Primo de Rivera se nos ofrecía como una gran esperanza; es mucho más, muchísimo más; no tiene precedente en la vida de nuestro pueblo; ni parecía posible que se organizara tan prodigiosamente.

Cuando se escriba con reposo la Historia de la Guerra de España contra Rusia habrán los historiadores de parar su atención sobre muchos momentos magníficos que han definido históricamente la personalidad de Franco; yo no sé si existirá cuestión más apasionadora para ellos, ni más compleja y honda de estudiar e interpretar que la creación del nuevo Ejército español, menor que otros europeos, pero no menos eficaz que el mejor entre los mejores.

**El día 18 de Julio de 1936, cuando todas las representaciones de la España nacional se alzaron frente a las amenazas inminentes de destrucción de la Patria, no existía, de hecho, verdadero Eército español. Si hubiese existido, la guerra habría durado unas cuantas horas. Fuera de los maravillosos cuadros de mando, lo demás era puro fingimiento. Los atisbos de organización que se advirtieron en el período del General Primo de Rivera habían sido borrados por el espíritu destructor de la política republicana. Ni armamento, ni parques, ni ejercicios técnicos, ni aparatos modernos, ni sistemas fecundos, ni tropa instruída, ni espíritu auténtico en la juventud llamada a quintas, ni propósitos de superar la vulgaridad en que habíamos caído, ni laboratorios adecuados, ni material... Nada; no había, prácticamente, nada. Franco se encontró con esa tremenda realidad que él no ignoraba; uno de sus insignes méritos es no haber sentido descorazonamiento ni escepticismo ante los escasísimos medios con que contaba para salvar a España. Había que redimirla; no quedaba opción. ¿Cómo? Esforzándose en todas las direcciones imaginables;

...AN DECLINADO LOS AZUCARES CRUDOS PARA ENTREGAS FUTURAS DE CONTRATOS AMERICANO Y MUNDIAL

...OLSA DE NUEVA YORK

COTIZACIONES AL CIERRE AYER

...ada Radiator	12⅝
...ns Expr.	8⅞
...Reduc.	46
...ka Jun.	10
...Chem	1⅛
...Canal	142
...Can	42
...Car Fou.	—
...F. Pow.	18¼
...Ice	3⅝
...Inter	1⅞
...Loco	—
...P. Light	17⅜
...Smel.	4¾
...Sugar	38¾
...Alcohol	—
...T. & T.	—
...Tobac. A	128⅝
...Tobac. B	66½
...W. Works	69¾
...Woolen	8½
...conda C.	—
...Coast	28⅝
...Ref.	27¼
...D. Goods	16⅞
...Auto	21¾
...Cor.	6
...Metal	—
...win Lo.	4
...& Ohio	31
...Avi.	7¾
...& Co.	5¾
...Steel	11⅞
...Co.	34
...Man	42¼
...A. M.	16½
...Pacif.	19
...W. «A»	7⅝
...W Com.	8⅜
	6⅝
	18½
	4¾

TABACO

...mo anticipamos el domingo, la ...na pasada fué pobre en acti..., pues solamente se vendieron ...egaron en el mercado local, ...tercios de Partido, Vuelta Aba... y Remedios. Según la recopila... hecha por nuestro reportero, los ...tercios se distribuyeron como si...

...Partido	574
...Vuelta Abajo	177
...Remedios	62
Total	813

...Incluyendo doce de rezagos finos ...cuidados de la cosecha del año pa... todos los de Partido eran de ...libre de pie» nueva, que fueron ...tidos por fabricantes de Tam... y por el distribuidor de aquella ... que mencionamos el domin...

...Los 177 tercios de Vuelta Abajo ...de tripas varias, de bronces y ...de «libre de pie» y de capas. ...eran viejas y nueva la «libre ...».

...distintas clases en pequeños lo... para el consumo doméstico, eran ...tercios de Remedios.

LOS TOTALES ENTRADOS

...rante la misma semana pasada ...ron en la plaza partidas de ...Abajo, Partido y Las Villas; ...total 1.004 tercios y pacas. De ...to con la recopilación hecha ...nuestro reportero, corresponde a:

...lta Abajo	585
...rtido	235
...s Villas	184
Total	1.004

...as partidas que hacen ese to... entraron por ferrocarriles y ca...nes. Las procedentes de esta pro...cia (zona de Partido), entraron ...as por camiones.

LAS ENTRADAS DE AYER

...traron ayer en la plaza las par...as de tercios y pacas que rela...amos a continuación:

De Camajuaní, para la General Ci... Company of Cuba, 77.

De Pinar del Río, para Mark A. ...llack e Hijo, 137.

De Guanajay, para Junco y Com...ía, 51.

De Ceiba del Agua, para los mis...os señores Junco y Compañía, 44.

...IERRE DE LOS VALORES EN LA BOLSA DE N. YORK

...EW YORK, abril 25. — El mer...o se comportó excesivamente ...o durante la mayor parte de la ..., y esto se atribuye a la falta ...incentivos que le animen, siendo ...resultado final un cierre con ba... de poca consideración en los pre... de casi todos los valores. Otra ... la labor del día se destacó por ...ausencia de presión en las ofertas, ... mercado careció de poder de com... Los valores de aviación estuvie... más firmes que el mercado, pues ...mantiene la influencia beneficiosa ...os pedidos en perspectivas del ...anjero y, además, la sostenida ...idad del mercado doméstico. ...emisiones de ferrocarriles tam... estuvieron firmes, y en este ca... el elemento de apoyo provino de ...indicios que existen de que, en ... legislatura, se ha de aprobar al... ley de emergencia que los ayu... El estimado de producción de ... es el que se esperaba. No hay ...anzas de que en las próximas ...anas aumente, sino que se man... dentro de las necesidades de ... del momento. El mensaje del ...idente sobre valores exentos del ... de impuestos, no dió influencia ...adora al mercado. La conferen... interparlamentaria de la ley de ...uestos sigue su labor, y no se co... más detalles sobre el progre... de la misma que los ya conocidos. ...emos ningún cambio vital en los ...amientos actuales del mercado ... que se conozca el resultado ... de los planes de ayuda econó... a las industrias y la ley de im...tos. — Thompson and Mc Ki...

Case T. Mach.	75
C. Violeta	—
C. de Pasco	34¾
Ches. & Ohio	26¼
Chi. R. Islan	—
Chrysler	44⅝
Coca Cola	—
Col. Carbon	—
Comm. & Sout	1⅜
Cons. Gas	22¼
Cons. Oil	9¼
Cont. Can	39
Cont. Oil	27¾
Corn Prod.	63⅞
Coty Inc.	3⅝
Cuba Co.	—
Cub Amer. S.	4⅛
C. Am. Sug. P.	—
Cmm'l Solv.	7
Chesapeake	—
C. Palmolive	8¾
Cruc. Steel	26
Cons. R. Cuba	3⅞
Canada Dry	15
—D	
Del. Hudson	—
Del. & Lack	5¾
D. Aircraft	42⅞
Drug Inc.	6⅛
Dupont	101⅜
—E	
East. Kodak	151½
El. Auto Lit	16⅛
El. Pow. Lig.	9
Elec. Bond	7
Erie (R. R.)	2⅞
—F	
Fox Film C.	21¾
Frep. Texas	25½
—G	
Gen. A. Tank	35
Gen. Asphalt	16⅝
Gen. Elec.	35
Gen. Foods	26¾
Gen. Motors	31¾
Guantánamo S.	1¼
Gillet Saf.	8¾
Gimbel Bros	7⅛
Gold Dust	6½
Goodrich R.	14½
Goodyear	19⅝
Gen. Bronze	4
Great North	15½
—H	
Hershey Com.	—
Homestake	57
Houston Oil	6⅞
Hudson Mot	6¾
—I	
Illi. Cent	8⅛
Interb. R. T.	3⅞
Int. Cement	38
Int. Nickel	47
Inter. Tel.	8⅜
I. Tel. F. S.	8⅜
Illin. Glas	51
—J	
Johns Mansv.	67¼
—K	
Kroger Groc	15⅜
Kresge S. S.	17
Kennecot	34¾
—L	
Lambert Co.	11
Lerner Sts.	—
Lgg Myers	93
Loew's Inc.	41½
Loose Wiles	16⅜
Lorillard	15⅞
Louisv. Nas	32
Ldlum Stl.	—
Lehman Cor.	25⅝
Liquid Carb.	16½
—M	
Macy (H. R.)	29½
Montgomeri	32
Miss Pac. C.	—
Miss. Pac. P.	1¾
Min. Honeyw.	60½
Murray Corp.	5¾
—N	
N. Y. Central	12½
Nash-Kelvi.	8½
Nat'l Dist.	19
Nat'l Bisc.	19⅞
Nat'l Dairy	13⅜
Nat'l P. Li.	7
North Amer.	18
N. A. Aviat'n	8⅞
North Pacif.	8¼
—O	
Ohio Oil	12¼
Otis Elev.	20¼
Otis Steel	8½
—P	
Packard Mot	4⅛
Paramount	7⅞
Pennsylvann	16¼
P. Petroleum	34¼
Pullman Co.	27¼
Proc. Gamble	48
Pure Oil	10¾
Puerto Rico	20⅝
—R	
Radio Corp.	6¼
Rep. I. Steel	14
Reynolds	37⅝
—S	
Schen. Dis.	19¼
Safeway St.	16½
Sears Roeb.	58½
Simmons Co.	18½
Soc Vacuun	13¼
St. Paul P.	—
So. Pacific	12
South. Ry.	7⅜
Stan Brands	7¾
Stand Gas	3½
Stan. N. J.	47⅞
Stewart War	8½
Studebaker	5¼
—T	
Texas Co.	38¾
Texas Gulf	29⅝
Tinken Roll	—
—U	
Union Carb.	67
U. Pacific	—
Union Oil	20
United Cor.	2¾
Uni. Cor. Pfd.	27¾
Unit. Fruit	—
U. S. Rubber	27¼
U. Aircraft	26¼
U. S. Steel	45
U. S. Inb. Alc.	16¾
U. Gas Warr.	—
U. Gas Corp.	3¾
—V	
Vanadium	15¾
—W	
Warner Bros	5⅛
W. Brothers	2⅝
West. Union	23½
West. Elec.	76
Woolworth	42¼
—Y	
Yellow-Tr.	12⅜

MERCADO DE LONDRES

LONDRES, abril 25. Luis Mendoza y Cía. — El oro en barras se vendió hoy a 139 chelines 6 peniques contra 139/7½. La plata a 18⅞; baja de 1/16. El precio de la onza fina de oro $34.79 contra $34.81.

A las 2 P. M. se cotizaba United States Steel a 45¼; General Motors 32¼; International Nickel 44 tres octavos; Bethlehem Steel 48⅝; Anaconda 28-¾. El cobre firme, entrega inmediata a 39-⅝, futuros 39-15|16; electrolítico 43 y medio y 44 y medio.

La libra esterlina se cotiza a $4.99⅛; franco 304¼; dolar canadiense a 17|32 descuento.

MERCADO DE LIVERPOOL

Liverpool, abril 25. — El mercado de trigo debió abrir de ¼ a ½ en alza; abrió a ⅛ en baja; a las 12-30 P. M. estaba de ⅛ a ¼ en alza; a la 1.20 P. M. estaba de tres octavos a ½ en alza.

El mercado de algodón debió abrir de 2 puntos en baja al punto en alza; a la 1 P. M. estaba de 7 a 9 puntos en baja; arribos, ninguno, middlings 490.

...ACCIONES DE LOS BANCOS

...Cierre ayer en New York:

...Guaranty Trust	230
...New York Trust	84
...Chase Nat. Bank	30½
...National City Bank	24½
...Manufacturers Trust	25½
...Irving Trust	35
...Com. Exchange	11½
...Bankers Trust	46½
...Central B. Trust Co.	46½
...First National of N. Y.	40¼
...Manhattan	1.695
...Hanover	20⅞
...Corn Nat. Boston	88
...Royal B. of Canada	36
...First Boston Corp.	172
	13⅜

NO SE PUEDE CREAR NUEVOS EPIGRAFES DE TRIBUTACION SI HAY YA OTROS SIMILARES

Ese criterio lo expone el Departamento de la Cámara de Comercio de la República, en informe que dió a conocer ayer evacuando una consulta que le hiciera un asociado

El Departamento Legal de la Cámara de Comercio de la República de Cuba, evacuando consulta formulada por una entidad mercantil de esta capital, acerca del nuevo epígrafe establecido en las tarifas de libre regulación que impone una contribución de 500 pesos anuales a la venta de aparatos de cine, ha informado que, de acuerdo con el artículo 107 de la Ley de Impuestos Municipales, los Ayuntamientos pueden crear epígrafes de libre regulación «únicamente» cuando no haya ninguno en las tarifas existentes, al cual pueda asimilarse la actividad en cuestión.

«En la tarifa primera existe el concepto de tiendas de instrumentos de matemáticas (la firma consultante está matriculada como droguista) que se extiende a instrumentos de física, cirugía, naútica, óptica, aparatos eléctricos y telefónicos (clase décima, número 4), y es perfectamente lógico mantener que a él debe asimilarse la venta de aparatos cinematográficos».

«El hecho de que el Ayuntamiento haya establecido este nuevo concepto en las tarifas de libre regulación, evidencia su criterio de que no hay suficiente analogía entre ambos casos para justificar la asimilación de la venta de aparatos cinematográficos al número 4, clase décima de la tarifa primera, antes mencionada».

«Esto afecta a la entidad consultante porque ella puede, al amparo del artículo 105 de la Ley de Impuestos Municipales, pagar una cola cuota (la más alta) si reunen en un mismo local más de una industria de las comprendidas en la tarifa primera; y, por razón de ese criterio del Ayuntamiento, ya la venta de aparatos cinematográficos no está comprendida en la tarifa primera, clase décima, número 4, sino en las de libre regulación, procediendo por consiguiente, la impugnación del nuevo epígrafe de venta de aparatos cinematográficos, por no proceder su creación por existir otro similar».

Cotizaciones

La peseta española se cotizó ayer, al cierre del mercado local, nominal.

COTIZACION DE LA PESETA

La libra esterlina se cotizó

COTIZACION DEL FRANCO

zón de 32.46 por dólar.

El franco francés se cotizó ayer en el mercado local, a rayer, al cierre del mercado lozón de 31.84 por dólar.

VALORES

El Bono de Obras Públicas fué el papel más activo ayer en el mercado local de valores. Durante la cotización de la mañana en la Bolsa, se operó en $2.000 a 71. A las tres y media, o sea en la pizarra de la Cotización a término, se operó en $1.000 a 71⅛. A este precio se vendieron luego otras cantidades, que se estimaban en unos $20.000. También fuera de pizarra se operó en varios lotes de contado a 71. Hubo otras operaciones cuyo precio no logramos precisar, aunque se nos informó que no fué menor que el apuntado.

Las acciones de Unión Oil siguen solicitadas. Se ejecutaron varias operaciones, pero sólo apuntaremos las de pizarra. Durante la Cotización Oficial de la Bolsa se vendieron 4.000 de esas acciones a 4⅛ y 1.000 más a 4¼.

Flojas actuaron las Obligaciones Oro del Tesoro. Muy firmes los bonos de renta fija. Quietas, pero firmes, las acciones de la Nueva Fábrica de Hielo. Sostenidas las preferidas de la Jarcia de Matanzas; las de los Unidos, de Licorera y de la Naviera.

Fueron cotizadas ex-dividendo las acciones preferidas del seis por ciento de la Havana Electric Utilities, cuyo tono se mantuvo sostenido durante el día.

De los valores mencionados se operó en privado, en bonos de la Deuda Interior, Morgan del cinco y medio, y Azúcar; en acciones de la Utilities, Naviera, Licorera y Unidos.

Estuvieron quietos los valores de la Cotización Libre de la Bolsa.

GODOY-SAYÁN
SEGUROS Y FIANZAS
(INSURANCE AND BONDING)
TELEFONOS: M-9866 M-9867
AGUIAR 77
HABANA, CUBA

LOS CANJES DE CUOTAS DE AZUCAR EN LA BOLSA

Los canjes de certificados de identidad, de las cuotas azucareras, fueron cotizados ayer en la Bolsa de la Habana, de la manera siguiente:

	Comp.	Vend.
Libre por Mundial	0.93	0.95
Libre por Retenido	0.11	0.12
Retenido por Mundial	0.82	0.84
Mundial por Local	0.06	0.07

MERCADO DE METALES

Cierre ayer en New York:

Cobre	9.80
Oro en barras	32.32
Plomo	4.50
Estaño	38.80
Nickel	35
Plata	42¾
Zinc	4.64

Fotografías Comerciales

Hacemos toda clase de trabajos fotográficos para fines comerciales.

Especialidad en copia de documentos, interiores de oficinas, Dptos. de máquinas, exposiciones en vidrieras, etc... HACEMOS VISTAS PANORAMICAS DE 6 PIES DE LARGO.

Cooperativa Fotográfica S. A.
Industria 66. — Tel. M-2772.

BOLSA DE LA HABANA

COTIZACIONES AL CIERRE AYER

COTIZACION OFICIAL

Bonos y Obligaciones República de Cuba

	Comp.	Vend.
Speyer 1904	103½	—
Deuda Int. 1905	100	102
Cuatro y medio 1909	100½	—
Morgan 1914	104½	—
Morgan 5½ 1923	104⅝	—
O. Públicas 5½ 1945	70½	72
Obligaciones oro con 9 cupones	37	—
Obligaciones oro con 7 cupones	31	—
Obligaciones oro con 4 cupones	30½	34
Azúcar 5½ 1940	101½	—

República de Cuba, Morgan, Seriados, 5½%—..1927:

	Comp.	Vend.
J — Vence 1o. de julio de 1937	100⅛	—
Ayunt. Habana 1a. Hip.	93	—
Ayunt. Habana 2a. Hip.	94	—
Centro Asturiano	—	—
Banco Terr. S. B	28	43
Cervecera	52	59
Cerv. Obgs. no Hipt.	12	—
Gas	110	—
Hav. Elec. Cons.	31	—
Havana Electric Debentures, Obgs. no Hip.	1¼	—
Edificio La Metropolitana, S. A.	29	—
Mercados de Abasto y Consumo 1a. Hipt.	71	—
Nueva F. de Hielo	104½	—
Papelera S. B	—	—
Teléfonos	91½	—
Unidos	10	—

CAMBIOS

Tipos de venta al cierre ayer, en Bancos de esta capital:

New York, cable	1/10P.
New York, vista	1/10P.
Londres, cable	4.99½
Londres, vista	4.99¼
Madrid, cable	Nominal.
Madrid, vista	Nominal.
París, cable	3.14
París vista	3.13
Italia, cable	5.28¾
Italia, vista	5.28
Bélgica, cable	16.92
Bélgica, vista	16.91
Alemania, cable	40.31
Alemania, vista	40.30
Toronto, cable	⅜D.
Toronto, vista	13/16D.
Hong Kong, cable	31.00
Hong Kong, vista	30.95
Amsterdam, cable	55.85
Amsterdam, vista	55.75
Buenos Aires, cable	26.50
Buenos Aires, vista	26.45
Suiza, cable	23.10
Suiza, vista	23.08
Japón, cable	28.96
Japón, vista	28.91
Suecia, cable	25.85
Suecia, vista	25.84

GANADO

LOS PRECIOS EN PIE

Precios que pagan compradores, entregado el ganado en esta capital:

	Ctvs. Libra
Vacuno, de 3½ a	3¾
Cerda, de 7 a	9
Lanar, de 3 a	3½

LOS PRECIOS DE LA CARNE

En los mataderos de esta capital rigen los siguientes precios:

	Ctvs. Kilo
Vacuno, de 12 a	13
Cerda, de 28 a	30
Lanar, de 20 a	25

MATADERO DE LUYANO

Se sacrificaron ayer en el Matadero de Luyanó:

	Cabezas
Vacuno	—
Cerdos	44
Carneros	20

MATADERO INDUSTRIAL

Se sacrificaron ayer en el Matadero Industrial:

	Cabezas
Vacuno	176
Cerdos	125
Carneros	42

ENTRADAS DE CARROS

Ninguna.

MERCADO DE SEDA

Cierre ayer en New York:

Mayo	151
Junio	151
Julio	150½

Acciones

	Comp.	Vend.
Banco Terr.	9¾	—
Cervecera	20	—
F. C. Cons. de Cuba, P.	3⅛	6
Cuba R. R.	6	—
Fibras y Jarcia	30	—
Havana Electric Utilities, Co. P. 6%, Ex-	35¼	38½
H. E. Utilities Co. P. 5%	6	9
H. E. Railway Co. Prfs.	½	—
H. E. Railway Co. C.	¼	—
Jarcia, P.	—	—
Jarcia, C	8	—
Licorera de Cuba	4¾	6½
Mercantil, La (Seguros)	100	—
Metropolitan Auto	100	—
Naviera, P.	12¾	17
Naviera, C.	2	2⅛
Nueva F. de Hielo	130	—
N. F. de Hielo Bnfs.	40	—
Pesca, P.	—	—
Pesca, C.	1	5
Teléfono, P.	30	50
Teléfono, C.	16	—
Unidos	2	4
Unión Oil	4¼	4½
1ra. Papelera Cubana	80	—
Cédulas Primera Papelera Cubana, 8%. (En circulación $500,000)	36	—

COTIZACION A TERMINO

Ayer a las 3:30 p. m.

Entregas: días 15 y último de mes

Bonos y Obligaciones República de Cuba

	Comp.	Vend.
Speyer 5%	104½	108
Deuda Int.	100⅞	101½
Speyer 4½%	101	106
Morgan 5%	104½	109
Morgan 5½%	104⅞	106½
O. Públicas 1945	71	71⅛
Obligaciones oro con 9 cupones	38	—
Obligaciones oro con 7 cupones	31½	—
Obligaciones oro con 4 cupones	31	—
Azúcar	101½	—
J. Morgan julio 1937	100¼	103
Ayuntamiento, 1ra.	93	—
Ayuntamiento, 2da.	93	—
Centro Asturiano	38	—
Cervecera Int.	53	60
Cerv. Int. Obgs. no Hipt	13	—
Gas y Electricidad	110	—
H. E. Railway Co.	31	—
Havana Electric Railway Co. no Hipt.	1	—
Nueva F. de Hielo	104½	—
Papelera Cubana, S. B	80	—
Cuban Telephone Co.	92	—
Unidos	10	—

Acciones

	Comp.	Vend.
Cervecera	20	—
F. C. Cons. Prfs.	3	—
Cuba Railroad, Prfs.	6	—
H. E. Utilities, P. Ex div.	36	38½
H. E. Utilities, Pretes	5	10
Hav. Elec. Ry. Co. Prfs.	—	—
Jarcias, Preferidas	—	—
Jarcia, Cms.	8¼	—
Licorera de Cuba	2⅛	—
Naviera, Prfs.	13	20
Naviera, Cms.	1⅞	2¼
Nueva F. de Hielo	142	—
N. F. de Hielo Bnfs.	43	—
Teléfonos Prfs.	30½	50
Ferrocarriles Unidos	2	—
Unión Oil Co.	4	4⅝

COTIZACION LIBRE

Bonos y Obligaciones

	Comp.	Vend.
Inter. Tel. Convert., 4½%	80	—
Inter. Tel. 5% 1955	54	—
Cuba Tel. Co. 7½%	96	—
Cuba R. R. 5% 1952	37	—
Cuba R. R. 6%	38	—
Cuba R. R. 7½% 1936	48	—
Nort. de Cuba 5½% 1942	33	—
Manatí Sug. 5½ 1942	15	—
Vertientes Sug. 5½ 1942	10	—
C. Gallego 6% 1975	50	—
V. Tennis 3% 1949	7	—
Pro A. Musical 7%	40	—
C. Español 6%	50	—

Acciones

	Comp.	Vend.
Inter. Telp. and Tel.	7½	—
Cía. Cubana de Electricidad Prfs. $ 6.00	22	24⅞
Cuban Ame. Sug. Prfs.	50	—
Cuban Ame. Sug. Cms.	4	—
Cuba Company, Coms.	½	—
Auxiliar Martítima (Suscripción)	9	10
Seguros La Comercial (Suscripción)	80	—
Seguros El Comercio	100	—
Central Violeta	4	—
Guantánamo, Prfs.	15	—
Guantánamo, Cms.	1½	—
Cía. Litográfica Prsf.	—	—
Litográfica, Cms.	—	—

UNA SOLA VENTA, CONSISTENTE EN 10,000 SACOS DE PTO. RICO A 2.80, FUE REPORTADA AYER

Una firma de operadores de Nueva York fué la compradora de esa cantidad, que ha de ser despachada el cuatro de Mayo. En Londres se vendían los crudos al equivalente de 0.94

En relación con el cierre del sábado, declinaron ayer los crudos para entregas futuras, del contrato americano, de uno a tres puntos, según posición, y los del contrato mundial perdieron también de uno a dos y medio puntos.

Esa realidad influyó en el mercado del disponible, porque su tono era más fácil que el sábado según las informaciones recibidas. A primera hora se ofreció solamente una limitada cantidad de Filipinas, para arribar en el presente mes y en la primera quincena del próximo, a 2.80.

Aunque no se había reportado ninguna oferta de Puerto Rico, al mediodía se anunció que una firma operadora de New York, había comprado 10,000 sacos de dicha procedencia, para despachar el cuatro de mayo a 2.80.

Sólo había interés comprador, en las posiciones dichas, a la base de 2.77.

MERCADO DE FUTUROS.—Como decimos arriba, declinaron los del contrato número 3 y los del número 4. Del primero se vendieron: 700 toneladas en mayo, 1,200 en julio, 1,750 en septiembre, 700 en enero y 5,500 en marzo. Y del contrato número 4 se vendieron: 1,700 en mayo, 1,700 en julio 350 en septiembre, 200 en enero y 900 en marzo.

MERCADOS DE LONDRES.—Había ayer vendedores de crudos al equivalente de 0.94 libre a bordo Cuba, con tipo de flete de diez y seis chelines y seis peniques. La Terminal, aunque sostenida, cerró más baja que el sábado, como sigue:

	Cierre del 23	Cierre del 25
Abril	4-11½	4-10½
Mayo	4-11¾	4-11¾
Julio	5- 0½	5-
Agosto	5- 0¾	5- 0¼
Diciembre	5- 2½	5- 2
Marzo	5- 4½	5- 4¼
Mayo	5- 5½	5- 5

EN PUERTOS DE CUBA.—El movimiento de azucares en todos los puertos de la República, durante la semana que terminó el sábado 23, según Lamborn, fué así:

	Toneladas
Arribos	42,099
Exportación	39,110
Exist. puertos	567,722

Las exportaciones fueron a New York: 13,791; Filadelfia: 1,376; New Orleans: 7,557; Galveston: 1,451; Baltimore: 812; Key West: 163; Nassau: 45; Reino Unido: 4,353; Bélgica: 9,562.

DE LA RUSSEL NEWS.—Esta agencia trasmitió ayer su información, sobre la actuación de los mercados durante el día, por el hilo directo de Luis Mendoza y Compañía, quienes tradujeron aquélla de la manera que sigue:

«NEW YORK, abril 25. (Luis Mendoza y Cía).—Se ha confirmado la venta de 10,000 sacos de Puerto Rico para entregar en mayo 4, a un operador, a base de 2.80 centavos. Hay interés por parte de algunos refinadores a este precio en posiciones más ventajosas; pero por otra parte, azúcares más cercanos pueden obtenerse todavía a ese precio, mientras que los refinadores aparentan no quererlos, estando dispuestos a pagar precios más bajos. En la última hora de la sesión, los futuros no tuvieron movimiento en ningún sentido. Las últimas ventas de mayo, contrato número 3, fueron a 1.89, y julio a 1.96 sin cambio a 1 neto más bajo; sin ventas en las últimas posiciones durante algún tiempo. Aunque sobre la base de las últimas transacciones, estuvieron baja de 2 a 3 puntos netos. Septiembre se cotizó a 1.98, enero a 1.99 y marzo a 2.01. En el contrato número 4 no se desarrollaron ventas adicionales, y los precios rigieron de 1 a 2½ puntos en baja. Mayo se cotizó a 90½; septiembre a 96 y marzo a 1.03.

Las liquidaciones de contratos mundiales de azúcares de mayo han de comenzar en fecha próxima. Las ventas se limitan solamente a cubrir las necesidades del momento y a las manipulaciones de los profesionales.

BonosdeCuba

Cierre ayer en New York:

	Comp.	Vend.
Speyer, 5%	103⅜	—
Speyer, 4½%	99½	101
Morgan, 5%	103	—
Morgan, 5½%	102½	102¾
Obras Públicas, 5½%	70½	72
Cuba Railroad, 7½%	49	51½
Cuba Railroad, 5½%	35	39
Cuba Northen, 5½%	32½	34¼
Manatí Sugar, 7½%	25	26
Inte. Tel. & Tel. 4½%	87¼	87⅜

Cotizaciones de la Bolsa del Azúcar de Nueva York

NEW YORK, abril 25. (Por el hilo directo de Luis Mendoza y Compañía):

CONTRATO NO. 3

Meses	Abre	Max.	Min.	Cierre
May.	1.87	1.89	1.87	1.88
Jul.	1.95	1.96	1.94	1.95
Sept.	1.99	1.99	1.98	1.98
Ene.	2.01	2.01	1.99	1.99
1939				
Mar.	2.03	2.03	2.01	2.01

CONTRATO NO. 4

Meses	Abre	Max.	Min.	Cierre
1938				
May.	91½	91½	90½	90
Jul.	93½	93	92	92
Sept.	97½	96½	96	96
1939				
Ene.	102½	101	101	101
Mar.	105	104	103	103½
May.	107½	—	—	105½
Jul.	—	—	—	108
Sept.	111	110	110	110

Apreciación del mercado de azúcar

ABRIL 25 DE 1938

	Ant.	Hoy
Costo y Flete		
Pronto embarque a E. Unidos	1.90	1.90
Flete	0.13	0.13
Libre a Bordo—Pago Inmediato		
EE. UU Cuota Libre	1.83	1.81
EE. UU. Cuota Retenida 1939	1.72	1.69
Cuota Mundial conjunto de las 3 clases	0.91	0.89½
Cuota local — Ex-Almacén	0.84	0.83
Todas las Cuotas	1.48½	1.46½
Cuota de Colonos Almacén después de pagados impuestos y Almacenajes	$4.24½	$4.16½

(Esta apreciación es de Luis Mendoza y Compañía.)

CAMBIOS EN NEW YORK

Cierre ayer en New York:

Libra Esterlina	4.99⅛
Francos	3.04¼
Pesetas	6

MERCADO DE MANTECA

Cierre ayer en Chicago:

Mayo	8.62
Julio	8.82
Granel	7.85

MERCADO DE PIELES

Cierre ayer en New York:

Junio	9.22
Septiembre	9.53
Diciembre	9.83
Marzo	10.14

MERCADO DE CAFE

Cierre ayer en New York:

Mayo	4.08
Julio	4.06
Septiembre	3.95
Diciembre	3.95

MERCADO DE GOMA

Cierre ayer en New York:

Mayo	12.27
Julio	12.41
Septiembre	12.60
Diciembre	12.84

MERCADO DE GRANOS

Cierre ayer en Chicago:

Avena:	
Mayo	29⅜
Julio	27¾
Septiembre	27¾
Centeno:	
Mayo	61¼
Julio	59
Septiembre	57½
Maíz:	
Mayo	58⅞
Julio	60½
Septiembre	61⅞
Trigo:	
Mayo	82⅛
Julio	80⅝
Septiembre	81¾
Trigo de Winnipeg:	
Mayo	121½
Julio	110⅞
Octubre	89⅜

MERCADO DE ALGODON

Cierre ayer en New York:

Mayo	8.79
Octubre	8.87
Diciembre	8.95
Marzo	8.99

EL ORO Y LA PLATA

Cotizaciones al cierre ayer en la Bolsa de la Habana:

Plata contra billete americano	99¼	99⅜
Oro acuñado contra billete americano	149	—

Circula en Santo Domingo la nueva moneda de plata

Tienen el mismo valor de las norteamericanas. Han acuñado $700,000. Pagos al empleado

El Negociado de la Moneda, de la Tesorería General de la República ha tenido conocimiento oficial de la circulación de la nueva moneda nacional en la República de Santo Domingo, la cual tiene el mismo valor que la del cuño de los Estados Unidos.

La República Dominicana tenía hasta ahora como moneda fraccionaria una que databa del año 1897, fabricada con liga de plata de un 20 por ciento y que llegó a depreciarse hasta que el Gobierno le fijo el valor de un 25 por ciento en relación con la del cuño de los Estados Unidos.

El Presidente Trujillo pensó que esa moneda perjudicaba al crédito nacional y se dispuso a actuar para recoger esos discos acuñados, sustituyéndolos por otros que tuvieran el mismo valor de la moneda de curso zorso americano.

El año pasado solicitó informes de Cuba y pidió el envío de personas expertas para que asesoraran a los funcionarios dominicanos. Fué puesta en vigor una ley por la cual se dispuso la acuñación de $700.000.00, en monedas de cincuenta, veinte y cinco de plata, y de uno y dos centavos de nikel.

Por reciente decreto del Presidente Trujillo, una vez recibido el dinero acuñado en la Casa de Moneda de Filadelfia, se ha autorizado al Royal Bank of Canada para ponerlo en circulción, entregándose en canje de la moneda fraccionaria americana a la par. El plazo para el canje durará seis meses y ha comenzado a decursar el día 18 del actual mes de abril.

Solamente ha dejado el Gobierno Dominicano de su moneda nacional con curso forzoso la de dos centavos y medio de 1897, que circulará con el valor de medio centavo, debido a que en las zonas de la frontera con Haití, se emplea en el pago de productos de la agricultura.

Las nuevas monedas dominicanas tienen la misma ley y peso que las de igual denominación americana y llevan en el anverso la efigie de la Libertad. Las de cobre de un centavo lleva en el anverso una alegoría que simboliza el Progreso. En el reverso todas las

CONCEDIO EL AYUNTAMIENTO LOS $68,100 PEDIDOS PARA FORZAR 13 CREDITOS DEL ACTUAL PRESUPUESTO

LA PEQUEÑA HISTORIA

POR ALEJANDRO LERRROUX

Prólogo

Ciertamente que no estoy aquí por mi gusto, pero tampoco a disgusto. La amable soledad que me rodea no disfraza un renunciamiento. Es en parte, imperio de las circunstancias, y un poco, también, determinación de mi voluntad. Nada de misantropía. Conozco por experiencia propia la eficacia de las curas de reposo y de silencio. Sientan muy bien a la materia y al espíritu, fatigado por las preocupaciones y ajetreos de la vida pública, tan tormentosa en estos últimos tiempos.

Dentro de este mismo país, acogedor y generoso, pude escoger otra residencia de vivir más animado. He preferido, por ahora, la compañía de mi pensamiento. ¡Hay tanto en qué pensar! Mi soledad se puebla de compañeros en cuanto llega la prensa, en cuanto habla la radio, y en cuanto actúan, evocadora del pasado, mi memoria, o, forjadora del porvenir, mi imaginación.

Para que aquella no me atormente, he decidido sepultar en el cementerio del olvido el recuerdo de ingratitudes y deslealtades.

En compensación recibo cartas sencillas y enternecedoras, demostración de que en la especie humana no llegarán a extinguirse nunca aquellos nobles sentimientos que embellecen y ennoblecen la vida. Cuando vuelvo a leerlas, me parece como si viera brotar al borde de las sepulturas aquellas, en el campo santo de mi piedad, las flores que nacen a pregonar la perpetua renovación de la vida.

Por mucho que la humanidad se envilezca, siempre quedará un hombre que haciendo honor a la especie continúe la obra triunfal de su redención.

El medio ambiente, claro está, pesa sobre mí; pero no me deprime ni me impregna de melancolía. Mi soledad no es una cárcel. Estoy aquí voluntariamente, donde menos puedo estorbar, esperando, esperando...

Reparto mi tiempo entre el llano y la montaña, procurando identificarme con la serenidad de la naturaleza. Portugal parece un jardín. Primero he estado en Curia. Después he subido a Bussaco. Luego me acercaré al mar, que diviso a lo lejos, asomado al balcón de las «Puertas de Coimbra».

No muda radicalmente el paisaje. Los rosales que trepan por todas partes codiciosamente enredadores, ya no tienen flor.

Los árboles de los parques se han despojado de sus hojas, que alfombran los paseos, se arremolinan en torno de mío impulsadas por el viento y luego crujen bajo mis pies.

Los cisnes y los patos que bogan elegantes sobre el cristal del lago ya no reciben más visitas que las mías.

La gran piscina, con sus edificios, que semeja un trasatlántico fondeado en un bosque, está desierta.

Los pinares de perenne verdor trepan hasta las cumbres lejanas y se dilatan como un océano.

En las laderas duermen ahora, terminada la bacanal de la vendimia, desnudas y retorcidas las parras ubérrimas, todavía con su cabellera de sarmientos al aire.

En los bancales, bajo la sombra húmeda de olivos y alcornoques, alzan humildes su esbelto cogollo las coles gigantes y tapizan el suelo los forrajes tempranos.

Allá, casi en la cumbre, entre la espesura de un bosque famoso yergue su aguja blanca la torre airosa del palacio de Bussaco, antes mansión regia y ahora refugio de turistas, con un humilde convento al pie, simiente primera de todo aquel esplendor. A su puerta una sencilla cruz de piedra alza sus brazos. En las gradas berroqueñas de su pedestal juegan los niños.

Por los valles arbolados y las quebradas misteriosas trepan cendales de niebla que llegados a las cimas las envuelven en turbantes. Después deslumbran iluminados por el sol y luego se desmelenan desgarrados por el viento.

Como dibujando el contorno de su cimiento se arrastra el carril de la sierpe ferroviaria, que a ratos va y viene lanzando alaridos estridentes y subrayando con una franja de humo el límite en que se confunden el llano y el monte.

Por la carretera, recias y airosas mujeres, que caminan descalzas de pie y pierna, pasan con cargas inverosímiles sobre la cabeza. Inverosímiles por el peso o por el tamaño, a veces una montaña de leña, a veces un par de zapatos, generalmente pequeños, que se asombran de su propia inutilidad empinada sobre los antípodas de su natural destino. Caderas robustas que se mueven con elegante ritmo siguen impávidas, carretera adelante, su contoneo, regateando, sin mirarlos de reojo ni alterarse, la embestida de los automóviles ligeros que pasan como golondrinas, o de los numerosos autobuses pesados que transportan en la panza todo un pueblo aldeano y sobre la imperial un monumento de cestas, maletas y paquetes.

La observación recoge estos detalles sin importancia como el espejo o la placa fotográfica recogen la imagen, porque sí, porque están ahí, o porque pasan, sin ningún objeto. Entre tanto el observador, que debe parecer ensimismado, piensa y dilata su pensamiento hacia horizontes lejanos pero no remotos, porque la Patria ausente, principal preocupación del emigrado, hermana y madre de estas cordilleras, estos ríos, estos aires y este cielo, está un poco más allá, hacia donde nace el sol.

Desde cualquier altozano se divisan, entre el verdor de matices variados, grupos de casas blancas, albura tradicional de estos caseríos. Casi se dan la mano. En lo alto de cada torre se destaca la cruz. Su proximidad, su continuidad y su modestia sugieren el recuerdo de los «calvarios» rústicos que la piedad levanta en las afueras de nuestros poblados españoles.

Los hombres han cogido puñados de semillas, las han derramado a voleo y han decorado la tierra de verde, la han embellecido de flores y la han enriquecido de frutos. Después han repartido cargas de adobes, ladrillos, tejas y vigas que, al agruparse ordenadamente, han formado en medio del bosque esos caseríos blancos y alegres, estrofas de un poema bucólico.

En la soledad de esta campiña amena, donde hierven, no obstante, silenciosa y jadeante la vida del trabajo, y ardiente el calor de las pasiones humanas, el alma del emigrado, llena de nostalgia, ha de resistirse a la influencia del «fado» nacional que suspira en el viento, gime en los arroyos, llora en la copa de los árboles y se desmaya doliente en la sinfonía de toda esta naturaleza. No puede evitar, sin embargo, que sintiendo las punzadas amorosas del presente se vuelva el pensamiento hacia el pasado con deseos de pedirle la clave del porvenir.

Protagonista de tantos episodios contemporáneos, antiguos y recientes, todos ellos resucitan para desfilar ante mi imaginación; pero hay uno que singularmente me obsesiona. Cuando lo evoco me parece que los faunos de esta selva me salen al paso para interrogarme ansiosos de curiosidad.

El día 14 de abril de 1931 se pasó en España de la Monarquía a la República como si amaneciese, sin una alteración de orden público, en medio del más elegante respeto a las personas y a las cosas, en una elevada temperatura de entusiasmo, desbordadas la alegría popular y la fraternidad más espontáneo por todo y para todos, perfilándose el pueblo español en las perspectivas de la Historia con noble ademán caballeresco al inclinarse galante y respetuoso ante la majestad caída. Y yo me pregunto, como debe preguntarse el mundo entero, asombrado y lleno de horror ante el espectáculo que ofrece nuestro país: ¿qué ha pasado en el alma popular para que, en el breve espacio de cinco años, todo ese esplendor espiritual haya desaparecido y los caballeros de ayer se hayan convertido en los rufianes de hoy, y los hermanos, en verdugos de sus hermanos, y la democracia, en demagogia y la mitad del pueblo español, en una horda de salvajes?

Verdaderamente la mutación asombra, desconcierta y suspende el ánimo. Invita a la meditación. Porque esto no parece obra de seres humanos dotados de razón y de sentimientos civilizados, pues los que al amanecer la República se comportaron de aquel modo que alborozó a la humanidad tenían, por lo menos, esos sentimientos.

¿Qué ha pasado, pues, para que se haya producido ese terremoto moral? ¿Por qué ha pasado?

Estas mudas interrogaciones han llegado a obsesionarme. Mis vigilias se han colmado de reflexiones sobre el alucinante fenómeno.

Lo objetivo y lo subjetivo están de tal modo complicados en el problema que he tenido que rechazar hipótesis agarradas tenazmente a mi pensamiento, porque me parecían de un personalismo apasionado.

Hasta que, más sereno el ánimo, he llegado a formar mi composición de lugar y a construir mi tesis, de tal modo que no he podido resistirme al deseo, fomentado por la influencia profesional, de trasladar a las cuartillas y ofrecerle al público el resultado de mi trabajo interior.

Sin ninguna pretensión. Todo lo más, acarrear materiales para la grande Historia, haciendo historia pequeña.

Aquélla nos refiere, por anécdotas recogidas en la segunda, la influencia que tuvo la nariz de Cleopatra en los destinos del mundo pagano. Yo he creído encontrar la clave del hecho formidable que acabo de señalar, un poco más arriba y un poco más abajo del apéndice nasal de un hombre ligado por desventura a los destinos de la República española desde su nacimiento hasta su desastre.

Concausas hay muchas, claro es, pero la que representa ese hombre parece haberlas reunido todas en su mano, como Júpiter el haz de rayos. Pudo alumbrar con ellos el porvenir, enderezando los pasos de la República y de la Patria hacia su felicidad. Los empleó en fulminar todo lo que en su demencia creyó contrario a sus designios.

He vivido los hechos y los voy a exponer. Procuraré que reflejen la realidad. No me contiene el temor de aparecer constantemente en escena, ni el de que mi pluma pueda poner, a veces, demasiada pasión en el relato.

Está avezada al combate con la armadura de los caballeros, pero sabe que donde las dan las toman.

No quiero que este sea un libelo. Menos aún quisiera que resultase una simpleza.

Aspiro a que sea la verdad lisa y llana.

LO QUE YO VI EN EUROPA

(APUNTES DE VIAJE)

Por José Caminero

Prólogo de D. Juan Corzo. Portada de Hurtado de Mendoza. Reseñas completas del Palacio de Sans-Souci, el aeródromo de Rangsdorf y los puentes de Hamburgo. Editorial Luz-Hilo.

De venta en "El Encanto", Casa Wilson y Librería Minerva.

LA SESION SE REDUJO A UN DUELO PARLAMENTARIO ENTRE UN EDIL Y SUS COMPAÑEROS

El Mensaje se aprobó sin el dictamen de la Comisión de Hacienda y Presupuestos, que solicitó una prórroga de 9 días, que no le fué concedida. 3 ediles defienden a Beruff

En una sesión movidísima, que congregó un quórum muy nutrido y que en realidad se redujo a un terrible duelo parlamentario entre el Concejal Alejo Cossío del Pino y el resto de sus colegas, la Cámara Municipal aprobó ayer tarde sin el dictamen de la Comisión de Hacienda, el Mensaje donde el señor Alcalde solicita $68.100.00 para reforzar trece créditos en precario del actual presupuesto.

Presidió el acto el titular, señor Francisco Rivero San Román, actuando de secretario Manuel Buchó.

Estaban presentes los señores Alvarez Builla, Badía, Borges, Cabrera, Castillo, Condom, Cossío del Pino, Duarte Cajides, Fernández Roger, Folgueras, Hernández, Huerta Oliva, Navarrete, Pérez Rivero, Prieto, Remírez, Rodríguez Lanza, Sánchez Fernández, Simo y Veiga: en total veintitrés concejales.

Reglamentariamente, el Oficial Baeza lee el acta de la sesión anterior, que es aprobada por unanimidad, designando la Presidencia a los señores Sánchez Fernández y Pérez Rivero para suscribirla.

En este instante, una figura importante del problema del día, el concejal Fernando Simo, Presidente de la Comisión de Hacienda y Presupuesto, se retira del salón pretextando hallarse enfermo.

—Aquí hay médicos,—le ataja el doctor Veiga en un pasillo.

—Pero no me merecen confianza,—responde aquél y sigue su camino.

El público, que asiste en gran número, comenta a su antojo la drástica decisión del aludido edil.

Acto seguido, el Presidente Rivero San Román hace leer una comunicación oficial, donde la Comisión de Hacienda y Presupuestos participa que por carecer de tiempo bastante, su Ponente en el asunto, señor Francisco Prieto Llera, no ha podido rendir el informe del Mensaje, solicitado por el Ayuntamiento en su sesión del lunes anterior, por lo cual cree oportuno que se le conceda una prórroga de ocho días para cumplir su misión.

Cossío del Pino pide la palabra y propone que quede sobre la mesa.

Veiga y Duarte se oponen, recordando el último que por disposición vigente de la Cámara, hay que tratar el Mensaje en seguida, con o sin dictamen, ya que se ha previsto esta contingencia.

Cossío del Pino insiste e invoca el artículo 15.

El Presidente Rivero San Román tercia en el debate sumándose a Veiga y Duarte, pero, diplomáticamente, traslada a la asamblea el problema, poniendo a votación si se acuerda o no conceder la prórroga pedida por la Comisión.

Así se efectúa y por veinte votos contra dos, que corresponden a Cossío del Pino y a Rodríguez Lanza, se rechaza el plazo indicado y se entra a discutir el Mensaje, sin más dilaciones.

En consecuencia, se lee dicho documento, contra la oposición inútil de Sánchez Fernández y de otros concejales, que quieren ganar tiempo.

Concluído el trámite, la presidencia concede dos turnos a favor y dos en contra.

Cossío del Pino toma la palabra y pronuncia un largo y elocuente discurso oposicionista, lleno de citas y de argumentos, de una solidez que parece indiscutible, ya que ni uno solo de sus colegas puso en duda sus cifras, sus cálculos, ni sus datos estadísticos.

—La Cámara Municipal se sigue produciendo—dice al comenzar, con una inflexión de amargura en la voz;—con una irresponsabilidad inaudita. Es doloroso pertenecer a ella y reconocerlo. Pero este problema del presupuesto extraordinario ha rebasado la medida...

—No hay tal presupuesto,—interrumpe Duarte Cajides.

El orador responde que la denominación es lo de menos y que antes de entrar en materia, haciendo la crítica del Mensaje, quisiera que se le ilustrase por la mesa en qué fundamento legal se basa el Mayor de la Ciudad para interesar la aprobación de aquél.

—En el artículo VII del Decreto-Ley número 88, de la Provisionalidad, que modificó el número diez de la Ley de Contabilidad Municipal—le explica el Presidente Rivero San Román;—por el cual se permite, sólo al Municipio de la Habana, por cierto, la inversión de parte del fondo de Resultas en atenciones como las indicadas ahora en el Mensaje. Conste, no obstante, que ésta es una opinión personal mía, no el criterio de la Mesa.

Cossío del Pino lee el texto en cuestión; pero le da una interpretación distinta. Después de exponer varias consideraciones legales, pues, comienza a criticar, uno por uno, los argumentos del Mensaje; examinando de paso los trece créditos que se desea reforzar. Dice, en resumen, que los mismos eran suficientes para todo el ejercicio y que si se han agotado es por mala distribución. Que el Ayuntamiento perdería su autoridad ante el pueblo si «convalidara» lo hecho con ellos votando ahora $68.100.00 para reforzarlos.

Borrel le interrumpe a media voz:

—Hable, hable lo que quiera,—murmura,—que luego le «meterán» todos los votos por la cabeza.

Entra ahora el concejal Condom.

Seguidamente se produce un debate entre Cossío del Pino y Navarrete acerca de si fué el Municipio o la Secretaría de Sanidad la dependencia que efectuó hace poco determinadas obras de limpieza y saneamiento en los tanques del Acueducto de Albear.

—El doctor Francisco Andreu ha tenido que renunciar,—concluye el primero. ¡Figúrese cómo estará aquélla!

—Eso no es culpa de los concejales.

—Claro que no... Prosigo.

Y siempre en tono de bajo profundo, apocalíptico y exterminador, Cossío del Pino arremete contra las inversiones en las obras de la Escuela Vocacional de Niñas, contra los mil pesos concedidos a espaldas del Consistorio para que un Team de Tiro fuera a Miami, contra el capítulo de jornales y gastos de Entretenimiento de Propiedades y por último, se ceba sobre los 2.500 pesos pedidos en el Mensaje para reforzar el crédito actual de Enterramiento de Cadáveres de Pobres de Solemnidad, muy afectado por la pasada epidemia de fiebre tifoidea. Dice que en ese capítulo aparecen gastados unos cinco mil dólares en dos meses. Y como cada caja cuesta al Municipio sólo cuatro pesos,

—La montaña de muertos hubiera oscurecido el horizonte de la Habana si ese gasto fuera cierto,—agrega con énfasis.

Incontinenti, para complementar su argumentación, pide los cinco minutos reglamentarios a fin de presentar por escrito una moción incidental.

Se acuerda el receso.

Pasado el término, se pasa lista y comprobado otra vez el quórum, se da lectura a la proposición de Cossío del Pino, que interesa se aplique por el Ayuntamiento el artículo 86 en relación con el 283 de la Ley Orgánica de los Municipios, que tratan de los motivos para las suspensiones de alcaldes.

Veiga solicita «un no ha lugar».

Duarte Cajides lo apoya y recurre al artículo 72.

Se sucede un tumulto, en el que se trata de coartar el derecho parlamentario de Cossío del Pino. Hay concejales—Navarrete y Sánchez Fernández entre ellos—que «no aciertan» al defender la gestión alcaldicia.

El Presidente Rivero San Román, que dió ayer repetidas demostraciones de cordura y de sagacidad, defiende el derecho de Cossío, exponiendo que después de leer su moción incidental, puede explicarla seguidamente.

Sánchez Fernández porfía y la mesa le recuerda que para que una proposición de «no ha lugar» surta efecto debe ser por escrito y firmada por tres concejales, no por uno solo.

En consecuencia, continúa Cossío del Pino en el uso de la palabra.

—Quiero hacer constar,—declara;—que tengo todos mis respetos para la personalidad particular del señor Alcalde y que no me hago ilusión alguna sobre la suerte que va a correr mi oposición a Mensaje y mi moción incidental.

—Esta última es un exabrupto,—interrumpe con violencia Sánchez Fernández, que con Duarte Cajides y Veiga ha defendido calurosamente el Mensaje.

Navarrete interviene en la polémica y dice que el Ayuntamiento «no está» para supervisar al Alcalde.

El absurdo es evidente.

—Y para qué está, entonces?...

De ese modo, acosado a preguntas capciosas, por razonamientos pueriles;—porque la verdad es que muchos señores concejales quieren servir al Mayor de la Ciudad pero son contadísimos los que saben hacerlo;—Cossío del Pino termina su oración.

Puesta a votación la moción incidental, es derrotada por 22 votos contra uno. (Rodríguez Lanza ha salido minutos antes del salón.)

—Ya tiene los votos por la cabeza,—comenta Borrell—. Se ha quedado solo.

—Se equivoca, compañero,—riposta Cossío.—Me queda la moral.

Veiga pide que se apruebe el Mensaje.

El Presidente lo saca a votación.

Oscar Remírez—que se revela como un filósofo de la línea de menor resistencia,—musita:

—Ya hace una hora que debió terminarse esto.

Y se repite lo anterior. Sólo Cossío del Pino vota contra la aprobación.

Vienen las explicaciones de votos. José Agustín Borges está feliz en la suya, pues compara la situación del Munciipio con la de un amo de casa a quien el cocinero quema la comida. ¿Qué hacer? Pues buscar otra nueva. Eso es lo que hace el señor Alcalde y aprueban los concejales con el Mensaje, que representa una necesidad indiscutible de la Municipalidad.

Le sigue Cossío del Pino, que estima que el procedimiento seguido en ese asunto «no» está previsto legalmente.

Y termina la sesión con unas palabras de Duarte Cajides, que constituyen un alegato, notable por el fondo y la forma, a favor de esa medida económica, cuya aprobación casi unánime parece ser la mejor garantía de acierto para quien rige en momentos tan difíciles la administración municipal.

Ya fuera del salón, los periodistas felicitan al Concejal Rivero San Román por el tacto, y la «mesure» con que condujo los debates.

—Por algo es el Presidente,—comenta satisfecho el propio Cossío del Pino.

ESTAMPAS DE LA LEGION

ZARAGOZA, abril, (por correo) «El Tebib Arrumi» publica en el periódico de esta ciudad «Heraldo de Aragón» la siguiente interesante crónica.

«En esta campaña, los cronistas de guerra hablamos poco de la Legión, que fué durante tantos años la cantera más pródiga para la construcción de nuestros artículos. Y sin embargo, el Tercio que fundara el héroe nacional Millan Astray, y en el que él formó militarmente nuestro invicto Caudillo Franco, sigue conservando las características que le dieron fisonomía peculiar: ardor bélico, audacia, brotes geniales o heroicos de la iniciativa personal, absoluto desprecio de la vida y serenidad ante el peligro.

¡La Legión! Como el mayor honor de mi vida tengo yo el haber merecido el alto y rarísimo honor de haber sido nombrado Legionario de Honor de la Segunda Bandera por el laureado e inolvidable comandante José Valdés, muerto cuando la retirada. Y como tal Legionario que soy, sigo siempre atento a las glorias del Tercio, y gozo placer indecible al hacerlas públicas. Hoy, para probar mi aserto de que la Legión sigue conservando íntegro su espíritu característico, quiero referir algunas anécdotas de esta campaña, totalmente exactas, y aprendidas por mí de boca del general Yagüe, el jefe ilustre actual del Tercio.

Caso típico de desprecio a la vida es el hecho—del que he tenido en mis manos la prueba documental— del que ahora hace un año era teniente Iniesta, y hoy tiene el honor supremo de estar al frente de una Bandera, puesto al que llegó tras de repetidos servicios heroicos.

El teniente Iniesta se encontraba en la «Cuesta de las Perdices», en el sector de Madrid, cubriendo con una compañía de legionarios las ventas de Camorra padre e hijo en finca de Ca marines y otros chalets de aquel lugar. Los rojos, desde las inmediatas tapias de la Casa de Campo y desde La Zarzuela, asediaban a los hombres de Iniesta de un modo furioso. El fuego de armas automáticas, de cañón y sobre todo de mortero era continuo. ¡Una verdadera granizada de proyectiles! Iniesta resistía bravamente sin pedir auxilio, como es de rito en la Legión.

Cierto día cambió el panorama. Ya no sólo eran los morteros, los cañones las ametralladoras las que tenían en continua alarma a los legionarios. Doce tanques rusos se presentaron ante los puestos de la Cuesta de las Perdices y comenzaron a disparar sus cañones a mansalva, obligando a los legionarios a meterse dentro de las casas que defendían. La agresión se repitió tres días más, llevando el nerviosismo al extremo límite de lo soportable. Aquel día, Iniesta puso al Mando el siguiente «parte».

«El enemigo, con doce tanques, lleva hoy cuatro días frente a nuestros puestos. Les he mandado recado a los tanques para que se retiren, y con «evidente desconsideración» están agotando la dotación de municiones. Elementos contra tanques no tengo. Lo sufriré.»

Esta es la Legión: «Elementos contra tanques no tengo. Lo sufriré». Así con estos soldados. En la situación difícil, no agobia al Mando. Le da cuenta de la situación y luego se sufre. ¿Te das cuenta, lector?... ¡Ejemplar, sencillamente!

Otro botón de muestra, y éste, por cierto, divertidísimo:

No habíamos hecho más que llegar a los puestos de Madrid y establecer el cerco por su parte Sur. Nuestras posiciones dejaban entre sí grandes soluciones de continuidad, que durante el día ofrecían relativo riesgo, pero durante la noche se prestaba a filtracciones, que los rojos realizaban casi de continuo a favor de los montes de Jaras, sobre todo por el sector comprendido entre Brunete, Quijorna y Chapinería.

En Quijorna estaba destacada una bandera de la Legión. Dos sargentos en la toma de Brunete, habían cogido a los rojos un cochecillo ligero, y se habían empeñado en aprender con él a conducir. A tal efecto, por la mañana, después de diana, tomaban el cochecillo y se metían en una carretera y aquí calo el motor, allá me voy a la cuneta, hacían sus prácticas de automovilismo.

Una mañana, creyéndose ya verdaderos «reyes del volante», se arriesgaron apenas rayó el día a una excursión de varios kilómetros, los diez o doce que median entre Quijorna y Chapinería, olvidándose de que a causa de las nocturnas filtracciones rojas, estaba prohibido el tránsito por aquel ramal de carretera hasta que hecha la descubierta, se colocaban los puestos diurnos de vigilancia.

Camino adelante iban los dos zagales legionarios, tan ufanos en su «Roll», cuando en una revuelta vieron al pie de la carretera un grupo de una veintena de hombres armados.

—Oye, chacho, ¡Si esos son rojos!

—Me parece que sí, replicó el del volante.

—Sí. Vamos a volver.

—Cualquiera. Con lo difícil que es eso de la marcha atrás y en esta carretera estrecha. Cállate y haz lo que yo.

Y el conductor, amenguando la marcha, siguió adelante hacia el grupo. Cuando se emparejó con los milicianos paró en seco, alzó el puño y exclamó muy serio, imitándole su compañero:

—¡Salud, camaradas!

—Salud. ¿De donde venís?

—Pues de ... Brunete.

—Pero ¿cómo? ¿Hemos tomado Brunete?

—¡Anda! ¡Qué atrasaos estáis de noticias! ¡Ayer al caer la tarde. ¡Si hubierais visto cómo corrían los fachistas! Les dimos pal pelo, bien, ¡a modo!

Y así siguió el diálogo, describiendo el «cara-oura» legionario la toma de Brunete por los rojos. Cuando llevaban un buen rato de conversación, el jefe de los milicianos dijo:

—¿Y ahora, donde vais?

—Pues... íbamos de paseo, para que éste aprendiera a conducir. Pero ya nos volvemos a Quijorna, donde estamos destacados, no sea que haya bollo.

—Pues me vais a hacer un favor. Llevaros allí, donde tendréis ambulancia, a este muchacho, que andando por estos andurriales esta noche se ha dislocado un pie, y mira como lo tiene de hinchado.

—Pues ya lo creo. ¿A qué estamos, camarada?... Pa servirnos tos como buenos hermanos. Que suba aquí delante con éste que se pondrá al volante. Yo iré detras.

Y dicho y hecho. El miliciano encojado subió al lado del conductor, con su fusil y su correaje. Y arranco el coche hacia Quijorna.

No habían andado más que una cincuentena de metros y el legionario que había sostenido la farsa ordenó a su compañero que parase de nuevo. Se echó fuera del coche y llamando al jefe de los rojos le dijo:

—Oye, camarada. ¿No tenéis a alguno de los nuestros armado con fusil ametrallador?

—Sí. Tenemos tres.

—Pues mira. Como ya levanta el sol, y pueden los fachistas querer hacer algunas de las suyas sobre la carretera, más valdrá que se venga con nosotros uno de ellos. Nosotros ya ves, no llevamos más que las pistolas, y así si vemos al enemigo, pues le podemos contener lo suficiente para llegar a la posición o volvernos hacia aquí.

—Pues me parece muy bien. Se ve que eres listo. A ver, fulano, sube con ellos y mucho ojo. Después te incorporas en la posición principal de El Pardo, a donde estos mismos te pueden llevar con su coche. ¡Ea, listos y salud, camaradas!

El legionario sentó a su lado al del ametrallador y le dijo:

—Tú no quites ojo de ese lado de la carretera, que yo vigilaré por este. Y vosotros listos para zumbar adelante apenas os lo digamos.

A mitad del camino, el del ametrallador exclamó:

—¡Alto! Allí viene gente armada. ¡Los fachistas son!

Una carcajada y la sensación de una pistola apoyada en sus visiones fué la primera respuesta. El legionario había tomado la pistola de su compañero y con la suya en la otra mano, tenía enfilados, a los dos rojillos.

—¡Claro que son fachistas! ¡Y nosotros también, «cacho de primos»! Si hacéis un movimiento os aso. Y tú arrea hacia los nuestros tocando sin cesar el claxon para que sepan que somos nosotros, que no queremos pasar desapercibidos. ¡Arrea y ojito con que os mováis!!

...¡Y entraron en la posición de Quijorna tan tranquilos, con sus dos prisioneros, un fusil y un fusil ametrallador!

¡¡Esta es la Legión!!

RECLAMADO

Los vigilantes Teófilo Rodríguez y Pedro Linares, del Bureau de Investigaciones, arrestaron a Carlos Fernández Pandolfo, de Animas 30 y Andrés Cruz Ramírez, de 12 esquina a 13, Calzada de Bejucal, por encontrarse reclamados por el Juez Correccional Sección Sexta, en juicio 400.39 por estafa y por el Juez Municipal de Guanabacoa en causa por lesiones.

CUÑAS—.

Roberto Vázquez es uno de los modernos caballeros cruzados de la cultura artística. Pintor notable que se ha lanzado por esos campos de Dios a exponer sus cuadros por donde nadie ha expuesto más que carteles políticos y algunos pesos para comprar votos.

Treinta exposiciones por los pueblos del interior. Ahora está en Caimito del Guayabal acogido al Liceo de aquella villa, por donde desfila todo el pueblo que contempla, un poco asombrado, los luminosos óleos del artista. El 29 en Ceiba del Agua; el 6 de Mayo en Artemisa; el 13 en Punta Brava; el 19 en el central «Merceditas»... Los Liceos le acogen con los brazos abiertos y aún le adquieren algún bello cuadro. Y no falta el vecino de buen gusto que adorna su casa con una pintura de la madre tierra...

Pero, claro, jamás un pintor ha ganado tanto dinero como algunos hombres que pasaron por la vida sin pintar nada.

Ustedes habrán oído decir siempre que la moda masculina la impone la capital inglesa, donde residen los mejores sastres del mundo. Y eso puede comprobarse con ir allá a «La Ciudad de Londres» que, para mayor comodidad, está en Galiano 116. Tiene los fluses «Paramount», famosos por el corte y porque conservan su forma inicial, siempre.

Roberto Vázquez, el pintor de pincel luminoso, ha hecho con su exposición de óleos una cátedra de divulgación artística sin más alicientes que su amor al arte y al pueblo. No ha necesitado alientos de nadie, ni ayudas materiales, ni otro estímulo que su voz interna. Y en los más de los pueblos, acaso es la primera exposición que contemplan.

Yo fuí a Caimito de Guayabal y vi cómo aquel Liceo se llenaba de gentes un poco asombradas de ver el sol preso en los cuadros. Y el sol de los cuadros, iluminaba los rostros con luz de Aurora...

Creo que nos hemos puesto un poquitín sentimentales en el párrafo anterior: debilidades. Ahora en serio, recuerden que a los niños no se les debe dar azotes cuando lloran, porque es peor: lo mejor es darles leche condensada «La Lechera». Eso es lo que aconsejan los médicos, lo aconsejan los padres y lo aconseja este «cura».

Por lo que hemos visto en Caimito del Guayabal, el paso de la exposición de Roberto Vázquez deja profundas huellas y despierta inquietudes estéticas. Por lo pronto, allí ya saben que la tierra tiene algo más que boniatos y algunos se asomarán al campo, en un atardecer, y pensarán que, «así pintaba Roberto Vázquez».

Un «pollo» hasta empezó una conferencia para nosotros solos y nos dijo con aire de iniciado:

—Hay que separarse un poco, para ver bien la pintura.

—S.; la pincelada es grande y valiente. Hay que fundir los colores...

—¿Eh?

—Nada «pollo»; que es igual que si llega usted a su huerta, se acerca y ve una calabaza: se aleja un poco, y ve una nota de fresco verde con el aguado de una flor amarilla. O sea: de lejos un motivo ornamental y de cerca, una calabaza.

—Ah; sí señor.

Y se fué el «pollo» no muy convencido de nuestra suficiencia.

¿Ya? ¿Ya probaron ustedes la otra obra de arte (de arte industrial) que lleva por firma la de Armada? En un bonito pomo, el «Batido Armada» que ya está a la venta: batido de chocolate «Nao Capitana», leche, malta y calcio. Una obra maestra. La firmaría Roberto Vázquez, si no fuera plagio. Porque ya lleva la acreditada firma de Armada.

Estaba yo contemplando con deleite una fiesta de color que el pintor tiene en su «Rincón de Almendares» (para mí, obra maestra; y ojalá no sea para nadie, más que para mí) y una jovencita miraba curiosa el cuadro número 15 de la exposición, «Mogotes de Viñales», que tiene en primer término una gran mata de plátano tratada de mano maestra al estilo bárbaro y sin de Sorolla.

¿Qué, le gusta el plátano? dije.

—Con dulce de coco, sí señor, me contestó.

—Ya madurará, le añadí.

—¿El plátano?

—No; la idea.

Y creo que tampoco me entendió.

Otra exposición permanente de arte y buen gusto, es la de «El Encanto» que ahora, con motivo de la Ventas del Cincuenta Aniversario, está ofreciendo ajuares de casa a precios que se puede decir que los objetos están por los suelos. Ellas, y alfombras, hay preciosidades y baratas. Nada; las alfombras por el suelo.

Un viejo campesino miraba con atención un paisaje de Roberto Méndez. El hombre estaba clavado frente al cuadro; y entornaba los ojos como si le hiciera daño el sol en el largo recorrido del sendero del fondo, maestro de perspectiva, y le dije:

—Lo que usted piensa es verdad: vale más un campo bien pintado que una finca mal sembrada.

El hombre miró, le miró y nos entendimos. El hombre era un crítico. Como que en el cuadro dialogaba con el alma del paisaje.

Y es que la obra maestra guarda siempre una emoción pura para el buen catador de belleza. Por ejemplo, el buen fumador, ante el habano perfecto (un «Londres Grande» de «Partagás», por ejemplo) ve la Vega de Vuelta Abajo, el humo aromático y de ahí el deleite puro. En cambio, con un tabaco malo, estropea el juicio crítico también.

En fin, que merece la pena darse el paseo por la carretera central para ver los cuadros de Roberto Vázquez y para traerse alguno también.

Y para obtener «Carcajadas» merece la pena llamar por teléfono a esta Administración del DIARIO DE LA MARINA, a fin de que Aristigueta haga la visita consabida.

Porque Aristigueta es el hombre de las gracias: por una orden de «Carcajadas», da muchísimas; lo menos ¡un millón de gracias!

JOTA ARIS.

★★★★★★

LAS OFERTAS *Especiales* DE HOY:

JUEGOS DE MANTEL 90c. *Rebajados de 1.25*

Revistas de Modas francesas con los modelos de VERANO. 25c. *Rebajadas de 40c* 60c. *Rebajadas de 1.00* 1.00 *Rebajadas de 1.40*

CENICEROS DE PIE 2.60 *Rebajados de 3.00*

Lámparas de Mesa 2.00 *Rebajados de 2.50*

JUEGOS DE TE 6.50 *Rebajados de 8.00*

Juegos de Refresco 2.80 *Rebajados de 3.50*

VEA MAS DETALLES EN LA HOJITA QUE RECIBE USTED AL ENTRAR

El Encanto

★★★★★★

Nuevas colecciones de vestidos en la Sección Económica

Acaban de llegar a la Sección Económica nuevas colecciones de vestidos con las últimas novedades de la moda. Tanto por su novedad como por su precio habrán de llamar poderosamente la atención. No deje de verlos en su primera visita a EL ENCANTO.

A la izquierda:
★ *Elegante vestido de chiffón estampado sobre fondo blanco, con una banda haciendo juego con el color dominante del estampado* 6.25

A la derecha:
★ *Precioso vestido estampado a base de lindísimos diseños sobre fondo oscuro, con cinturón de piel en rojo* 5.25

TERCER PISO

El Encanto

M.E.C.D. 2016

9A SECCION

TELEFONOS:
Dirección M-2856
Jefe de Redacción M-1287
Sección de Sports . M-7912

DIARIO DE LA MARINA

TELEFONOS:
Quejas M-7911
A. Clasificados . M-7915

9A SECCION

AÑO CVI — ACOGIDO A LA FRANQUICIA POSTAL — LA HABANA, MARTES, 26 DE ABRIL DE 1938 — EL PERIODICO MAS ANTIGUO DE CUBA — PAGINA DIECISIETE

LA ACTUALIDAD

En el Colegio de Belén

He asistido año por año a la Jura de la Bandera Nacional que celebra el Colegio de Belén. Y ese acto es siempre nuevo para mí; siempre nuevas las impresiones que producen aquel íntimo y delicioso calofrío con que se erizan y estremecen el cuerpo y el alma. El revolar de la bandera que parece agitarse alborozada en explosiones de triunfo; el vibrar del himno Nacional que, diestramente ejecutado por la Banda de Música de la Casa de Beneficencia y Maternidad, rima el regocijo de la enseña el clamor vigoroso y devoto con que más de ochocientos niños, formados en blanco batallón, juran defenderla siempre y en todas las circunstancias de su vida, y su desfile uniforme y marcial por el dilatado patio ante los que presiden solemnemente la augusta ceremonia y ante la incontable multitud que la presencia, y hasta el sol tropical que, para participar en ella, se engalana con sus rayos más diáfanos, más limpios y más espléndidos; todo, todo llena nuestras fibras y nuestro espíritu de una honda emoción constantemente nueva y perpetuamente inolvidable.

¡Cuán exacta, cuán sentida y cuán rotundamente expresó esa emoción el verbo magnífico del doctor Lucilo de la Peña. «La bandera es varia —dijo en extracto.—Bajo sus banderas respectivas se cobijan distintas gentes, diversos países. Diferentes aspiraciones, múltiples anhelos palpitan bajo una misma bandera. Pero ésta, como la luz blanca, recoge todos los matices para formar un sólo ideal y un sólo sentimiento supremo; la del amor. Es aquella bandera, a la que cantó Ricardo León:

«Una sola y es de amor;
Se yergue blanca y divina,
La bandera peregrina
De Cristo Nuestro Señor».

Esa es la bandera que, con la de su Patria, se despliega para los alumnos del Colegio de Belén.

«No teneis vosotros que venir a nosotros —les dice el orador—, somos nosotros los que hemos de ir a vosotros, llenos de porvenir, llenos de fe, llenos de alientos, llenos de fervores patrióticos».

Viene después la segunda parte de la fiesta: aquélla en que los alumnos luchan en grupos gimnásticos para conquistar la copa que se ha de otorgar al victorioso. Lucha noble, lucha caballeresca en que la gimnasia científica no sólo desarrolla armónicamente los distintos miembros del cuerpo, sino que penetra también, como lo manifestó el muy experto Profesor de Educación Física del Colegio, señor Aurelio Naranjo y Arredondo, en todas las facultades mentales. Sesenta y dos sesiones de ejercicios físicos que comprenden respectivamente cada uno de los miembros del cuerpo y que van complicándose de grado en grado, en cada grupo. El público pende de cada uno de dichos ejercicios tan rítmica, tan precisa y tan ágilmente ejecutados y rompe al terminar cada uno de ellos en unánimes y largos aplausos.

En estas competencias y pugnas, unas veces corporales y otras veces intelectuales, hermanan con la elocuencia de la práctica el Colegio de Belén y otros Colegios la educación física con la educación moral; la salud robusta del cuerpo con la salud vigorosa del alma. Así es como no queda manca esta educación. Así es como desarrolla en perfecta armonía todas las diversas facultades del hombre un cuerpo enfermo y enclenque malogra y destruye una mente robusta. La instrucción y la cultura sin moral, tuercen y pervierten al ciudadano. De ellas nacen, en gran parte, el desquiciamiento y la subversión actuales.

Pero, ¿qué ha ocurrido en el patio del Colegio de Belén que así palmotean, que así gritan, que así saltan? Es que el Profesor del Colegio ha hecho la solemne proclamación de los premios que han correspondido respectivamente, al Cuarto Grado, entre los menores, y a la Quinta División entre los mayores. Todos aplauden, hasta los perdidosos; todos se abrazan mutua e hidalgamente.

Después, un rato de íntima charla con Lucilo de la Peña, en que evocamos tiempos pasados y un fuerte apretón de manos, en que van la sinceridad y cordialidad de mi felicitación al Rector del Colegio de Belén, Padre Ramón Cayo.

León ICHASO

DINERO
sobre alhajas
Prendas de Ocasión a precios sin competencia.
LA REGENTE
Neptuno y Amistad.

CASI DESTRUIDO POR UN INCENDIO EN SEVILLA EL TEATRO «LOPE DE VEGA»

SEVILLA, abril 25 (AP.)—Se declaró ayer un incendio en el Teatro Lope de Vega, en la antigua Exposición, creyéndose que haya sido causado por un corto-circuito.

Se quemó el anfiteatro, desprendiéndose la magnífica lámpara que existía en el centro.

Parte del patio de butacas quedó destruído.

Gracias a la eficaz intervención de los bomberos el fuego fué atajado antes de que las pérdidas fueran mucho mayores.

Calculan las pérdidas en $50,000

FUE MUY DEFICIENTE LA CORRIDA DE TOROS CELEBRADA EN SEVILLA

SEVILLA, abril 25. (AP.)—Ce celebró ayer una corrida de toros en la plaza de esta ciudad, que estaba llena. Asistió a la fiesta el general Queipo de Llano, que recibió una prolongada ovación.

Cagancho estuvo mal con el capote en su primer toro, al que mató de un bajonazo; al segundo lo toreó bien y lo mató de una estocada sin punta.

Rafaelillo estuvo bien con la capa y la muleta, pero desgraciado matando en su primer toro; al segundo le dió una buena faena con la muleta y estuvo regular matando.

Pascual Marqués, mal con la capa y la muleta, liquidando el primer bicho con tres pinchazos. Durante la faena del segundo toro estuvo valiente con la muleta, hiriendo mal.

EMBUTIDOS
EL MIÑO
APETITO Y SALUD
S. ABUIN Y Cª
LUGAREÑO 160 al 164 - Tfº U-3209

LA FEROZ POLITICA DE EXTERMINIO LLEVADA A CABO POR LOS ROJOS EN LERIDA

TODOS LOS TELARES Y MAQUINAS DE LA INDUSTRIA TEXTIL DE CATALUÑA SON DESARMADOS Y ENVIADOS A FRANCIA

Los dinamiteros españoles mandados por jefes rusos han volado un gran número de pueblos en su retirada

Un evadido manifestó que los habitantes de las poblaciones abandonadas por los rojos no huyen por temor a las tropas de Franco, sino el pánico que les inspiran los marxistas

FIJESE EN ESTO
PRECIOS RAZONABLES
BIFOCAL INVISIBLE
UNA SOLA PIEZA
$6 PAR AL AIRE O EN ARO
UNA SOLA VISTA
EN OCHO FORMAS AL AIRE O EN ARO
DESDE $3 COMPLETO
ABSOLUTA GARANTIA EN LAS RECETAS DE LOS TRES OCULISTAS
"LOS RAYOS X"
SALIANO 88
ENTRE SAN RAFAEL Y SAN JOSE
AL LADO DEL EDIFICIO WESTINGHOUSE

PARIS, abril 25. (SE).—Un campesino, que ha conseguido huir de la España soviética, atravesando la frontera francesa, ha declarado al corresponsal de «La Liberté» en la citada frontera que los dinamiteros bolchevistas, que son mandados por oficiales rusos, incendiaron numerosas poblaciones durante su retirada envenenaron, siempre que pudieron las aguas y destruyeron cuanto encontraron a su paso.

Agregó que vió cuando llegó a Yorla un destacamento de dinamiteros y bajo la amenaza de sus revólveres, ordenaron a los habitantes de dicho pueblo, que lo abandonaran inmediatamente porque se proponían prenderle fuego.

Uno de los dinamiteros dijo entonces que sería mejor dar muerte a toda la población para evitar así que más tarde pudiera declarar contra ellos.

Agrega dicho campesino que los habitantes de los pueblos conquistados por las tropas de España no huyen nunca, porque éstas se aproximen, pues lo están deseando, sino porque son obligados a evacuarlos por los rojos.

Los rojos envían a Francia las máquinas de la industria catalana

PARIS, abril 25. (SE).—Según noticias procedentes de Perpignan, a consecuencia de la anarquía que reina en toda Cataluña, los dirigentes marxistas se preparan a la incautación de todas las empresas industriales y comerciales privadas. Todas las máquinas y telares de la industria textil en Barcelona han sido desmontados y están ya trasladándose en grandes tractores al Mediodía de Francia. Un convoy de máquinas ha atravesado ya la frontera en dirección a Francia.

La duquesa de Atholl, cosecha en París risas y silbidos

PARIS, abril 25. (SE).—La duquesa de Atholl se ha desplazado a París. Y ha hablado en Ambassadeurs. El discurso de la duquesa de Atholl, ha sido un discurso de propaganda encendida de la España roja. Su Gracia es así. Además, fiel a las consignas, ha querido enseñar a los patriotas franceses sus caminos. Y en un deseo de corresponder a la hospitalidad francesa, ha llamado a los patriotas, «hitlerianos franceses». En Inglaterra, los llamará fascistas, probablemente. Para cada país un cliché, un cliché ingenuo, desde luego. La duquesa de Atholl no ha cosechado un éxito. Su peroración fué acompañada de silbidos y de risas que excitaron sus nervios, cuya sensibilidad es ya conocida. Y el fino espíritu de París fué subrayando certeramente los párrafos del discurso.

La duquesa de Atholl no debe estar muy satisfecha —sino arrepentida quizás— de su aventura. El público de París tiene menos complacencias con ella que sus compañeros de los Comunes que ya no la hacen caso.

Doctrina Nacional Sindicalista

Hemos de sentar también nuestra tesis en nuestra propaganda de la doctrina nacional-sindicalista, sobre la función de la Juventud Universitaria, en el Estado Nuevo, ahora estremecido por los primeros alientos.

La Universidad tiene que volver por su esencia. Recuperar, ahora que la juventud tiene afanes de conquista, su ser perdido. El ambiente corto y sofocante de una España sin destino y sin empuje, llegó también a las aulas. El Instituto, la Escuela Superior, las Normales, la Universidad, no conservaron de los arrestos de su antigua grandeza sino los necesarios para expender —como oficinas burocráticas— títulos académicos. La juventud estudiante de España en su gran parte, había perdido cariño a los claustros, donde en siglos de Imperio se hizo doctrina de la Patria, del mundo y de Dios. Y procuraba pasar por ellos rápidamente, pues el título que se le entregaba a la salida no le daba otra capacidad que la indispensable para rellenar un boletín de oposición o cubrir una vacante sin dignidad ni posible prestigio. De ahí el drama de tantas generaciones de jóvenes, empeñados en torturar su memoria, único camino de lograr una base económica para su vida, mientras el talento apto para mejores servicios se agotaba hastiado de convocatorias y escalafones.

La Revolución nacional-sindicalista, que ha proclamado por boca de su Caudillo el derecho imprescriptible de todos los españoles a la instrucción y asegura en sus Puntos el acceso a los estudios superiores de todos los talentos, ricos y pobres de fortuna, afirma que la Universidad deja de ser una oficina para convertirse en una institución al servicio del poderío del nuevo Estado. Es imposible concebir un cuerpo extraño, morada de libertades sin justificación, en la organización estatal. Los Centros de estudios, donde, claro es, la investigación tendrá sus fueros porque no se pretende hacer una ciencia al dictado de un poder político, procurarán dotar al Estado de hombres que puedan servir sus fines con la mayor garantía.

El «espíritu nacional fuerte y unido» que España ha de necesitar para sus empresas, si queremos que lo español vuelva a ser una categoría universal, tiene que nacer y alimentarse en las Universidades. Que esto significa ese lema con que los estudiantes del XVI y del XVII recordaban su estancia en ellas: «Alma Máter».

Por esto, España pide a los camaradas estudiantes, que, cuando las manos que hoy crispa la guerra, vuélvanse nerviosas y curiosas a coger los libros conserven con ellos la reliquia sagrada del mismo ímpetu revolucionario que los llevó al combate.

Hay que hacer otra España con fuego en el corazón y con normas claras en la inteligencia. La tarea es de los estudiantes, principalmente. Tarea difícil, lenta y dura. Vamos a lograr que la conciencia de nuestra superioridad en el mundo vuelva a abrirse para nosotros como una realidad, sin palabras ni ensueños fáciles.

Cuando la guerra termine, la Universidad espera a sus soldados. Como soldados han de seguir en ellas los estudiantes.

¡Arriba España!

Un falangista.

«LA ESPAÑA DE HOY» por Manuel Aznar, véase en la página CATORCE

Llegan quinientos niños repatriados de Inglaterra

BILBAO, abril 25 (SE).—Llegaron a Irún quinientos niños repatriados de Inglaterra.

Fueron recibidos por las autoridades de la ciudad fronteriza y por señoritas de «Auxilio Social», que les atendieron con verdadero cariño y les obsequiaron.

En tranvías especiales se trasladaron a nuestra ciudad y en los comedores de «Auxilio Social» se les sirvió la comida.

Dr. ROSATI
DENTISTA
O-Reilly 67 — Tel. A-9422

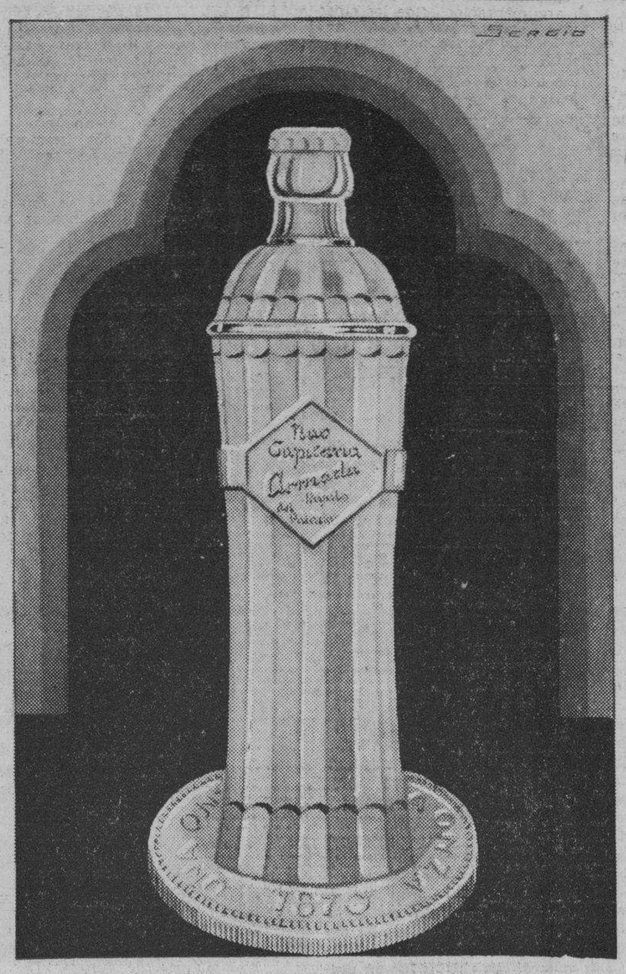

Veni, Vidi, Vici.
Como la onza de oro que me sirve de asiento, así he caído en la opinión pública
Desde ayer soy huésped de todos los establecimientos
¿ME HAS PROBADO TU, LECTOR AMABLE? ¿TE REGALASTE CON MI BOUQUET DE ESENCIAS DE BESOS?
Me llamo
"Nao Capitana"
"CHOCOLATE MALTEADO"
EL ALIMENTO POR EXCELENCIA
VIGORIZA, — TONIFICA — DELEITA
LECTOR: Cuando pidas un «Nao Capitana» Armada, reclama te sea servido en su propia botella. Admiras su bello envase y te cercioras de su legitimidad.
Productos Armada
Regalo del Paladar

El obispo, 86 sacerdotes, 2 diputados, el cónsul alemán, periodistas y otras muchas personas han sido asesinados

Aprovechando las sombras de una noche sin luna, los rojos trataron de escapar a nado por el río Segre, pero unos doscientos perecieron en la aventura. Cómo cayó Lérida

ZARAGOZA, abril 6. (Correspondencia especial para el DIARIO DE LA MARINA.)—La maniobra iniciada el sábado por las fuerzas del Ejército de Marruecos para la conquista de la ciudad de Lérida continuó el domingo con decisión indeclinable de terminarla satisfactoriamente.

Desde las primeras horas de la mañana se combatió con dureza. El enemigo reforzó sus contingentes y aumentó, si cabe el material del que hizo verdadero alarde.

El ala derecha de las fuerzas de Yagüe, integrada por las Brigadas Navarras al mando del general Bautista Sánchez, apoyado su flanco en el río Segre, atacó a la ciudad por la parte Sur, mientras la 13 división que manda el general Barrón, lo hacía por el centro, desde el castillo de Gardeny y sus alrededores sobre el castillo del interior, y a 150 de Muñoz Grande, partiendo de Sierra Girosa, se dirigía a la estación del ferrocarril de la capital para iniciar el asalto por el este.

La resistencia enemiga fué encarnizada y dió lugar a combates durísimos, en los que venció, una vez más, la pericia de los mandos Nacionales, y el valor heroico de nuestras tropas.

El objetivo primero y principal era el vértice que se alza en el centro de la ciudad, donde está la catedral vieja. Después de efectuarse numerosos combates parciales que dieron por resultado desalojar a los rojos de las posiciones privilegiadas que ocupaban, se dió la orden de tomar la ciudadela.

De lo que dichos combates fueron da idea el siguiente hecho: Un reducto enemigo, situado entre Gardeny y las murallas, fué tomado al asalto por los legionarios de Barrón. No tenía mas de cien metros de longitud la posición conquistada y en ella fueron recogidas quince ametralladoras del último modelo y más de un centenar de prisioneros.

La ocupación de la estación del ferrocarril del Norte, realizada por las fuerzas de la división 150, determinó el pánico en los rojos que se hallaban defendiendo el recinto amurallado del castillo, al ser atacado de frente por los dos flancos y por la retaguardia. Escalonándose en las casas de las calles que existen al pie de la muralla, los marxistas huyeron hacia la orilla del río, en el que no quedaba ningún puente, por haberlos volado ellos mismos el sábado, a las dos de la madrugada. Desde las posiciones de la estación y del lado opuesto de la ciudad se inició un fuerte tiroteo por nuestras tropas que impidió la huída del enemigo a través del río mientras fué de día.

Un soldado de Ifni, arrollándose la Bandera Nacional a la cintura, escaló audazmente la muralla, penetró en el castillo y a las seis y media de a tarde, él solo izó en la parte más alta de la misma la enseña Nacional. La cuarta bandera de la Legión que apoyó este acto heroico, asaltaba simultáneamente por todos sus lados la fortaleza y el baluarte principal de Lérida quedaba en nuestro poder.

Los rojos no tenían más remedio que huir hacia la orilla izquierda del Segre. Aprovechando la oscuridad de la noche, sin luna, los milicianos fueron vadeando el río y perecieron ahogados más de 200, cuyos cadáveres han sido arrastrados corriente abajo por las aguas. Su aparición a través del curso del agua no causará muy agradable sensación a los rojos catalanes.

Todavía quedaron rezagados diferentes grupos que intentaron una defensa dentro de la población tan ineficaz como peligrosa.

A las diez de la noche, en plena calle Mayor de Lérida, el comandante de la cuarta bandera de la Legión que estaba realizando un servicio al frente de sus fuerzas, fué detenido por una voz que le gritó:

—Alto. ¿Quién vive?

—España y la Legión—respondió el comandante mientras su gente preparaba las bombas de mano.

—Pues aquí está la FAI—replicó la anterior, cuyas últimas sílabas fueron contestadas con las bombas legionarias.

Durante dos horas continuó realizándose por los sectores del interior de la ciudad esta labor de limpieza, y de madrugada no quedaba ningún rojo en el recinto urbano más que los prisioneros en número que llegaba al millar y los que ocultos esperaron la hora de entregarse.

Lérida ha sido ganada para España. La luz del nuevo día alumbraba nuestra gran victoria.

La huída de los responsables y el saque de la ciudad

Al pasar, de nuevo, por las calles de esta ciudad, primera de las capitales catalanas arrancadas a la antipatria, no hemos visto ni una sola persona del elemento civil de la población. El gran núcleo urbano aparecía sin vecinos. Una resaca poderosa se había llevado a las 50 mil personas del censo hacia las últimas poblaciones que todavía quedan en poder de la horta soviética.

Los elementos directivos de la rebeldía bolchevique, tomaron la delantera en un cínico y cobarde éxodo. Mientras por la Radio y en la Prensa de Barcelona, se animaba al vecindario levantino con el fracasado tópico del «No pasarán», el delegado de la Generalidad, gobernador civil, Ayuntamiento, Comité del Frente Popular y toda la plana mayor de los partidos y organizaciones izquierdistas responsables de la actual guerra, abandonaban el día 28 la ciudad, marchando hacia Barcelona precedidos de un tren especial conteniendo el oro, plata y valores de todas clases que había en los Bancos de España, extrajeron más de 300 talegas de monedas de plata y tres camiones de valores.

Grupos de milicianos se dedicaron desde entonces a subir casa por casa obligando a los habitantes a marchar hacia los pueblos de la retaguardia, anunciándoles que si los fascistas entraban en Lérida, matarían a los niños, atropellarían a las mujeres y asesinarían a los hombres.

Una gran parte del vecindario se refugió en las casas de campo próximas y allí fueron también a sacarlos los milicianos. Sin embargo, a las dos horas de estar nosotros en Lérida, han comenzado a asomarse a los balcones y ventanas unos rostros pálidos y llenos de angustia, que no podían ocultar su inmensa alegría al ver a nuestros soldados, alegres y se desbordaban en lágrimas y gritos cuando advertían el paso de algún abanderado llevando al hombro la enseña de la Patria.

PANTALLAS A LA ORDEN
OLMO
AGUILA 133 M-8040

Nunca habíamos visto cuadros tan emocionantes como los que hemos contemplado hoy en esta ciudad catalana. Un grupo de mujeres nos llama para preguntaros si era verdad que perteneciamos a las tropas de Franco. Querían asegurarse de que no se trataba de una añagaza de los rojos para perpetrar un nuevo episodio de su refinamiento cruel. Y al percatarse de la realidad nos abrazaban y no podían contener el inmenso júbilo de que estaban poseídas.

Una joven enlutada llevaba su niño en brazs y otro chiquitín en la mano. Ella lloraba amargamente al contemplarnos... La habían asesinado a su marido, padre de los pequeñuelos. Acariciamos emocionados al mayor y le preguntamos:

—¿Dónde está tu papá?...

—En el cielo—nos contesta cándidamente—. Lo mataron los «malos»...

No sabemos cómo consolar a la mujer, esposa de un joven falangista.

La bestia roja

En Lérida se cebó el instinto sanguinario de los rojos. Más de seiscientos crímenes cometieron en los primeros meses de su dominio en la ciudad. El señor obispo, 86 sacerdotes, los diputados a Cortes don Casimiro Sangenis y don Juan Rovira Roure, el doctor don José Baro y su hermano don Miguel, presbítero; el cónsul de Alemania don Ramón Labarkial, el director de «El Correo» y otras muchísimas personalidades, obreros y empleados derechistas cayeron bajo el plomo rojo. Con los afiliados a Falange se ensañaron hasta realizar una constante política de exterminio, muriendo valientemente el jefe provincial y cuantos afiliados tuvieron la desgracia de caer en manos de la Generalidad y de sus aliados.

También murió una mujer, la señora María Valius, a la que fusilaron juntamente con un grupo de otras siete personas. A la primera descarga, sólo fué tocada por las balas de los criminales la indicada señora, resultando ilesas todas las demás víctimas, lo que indica la preferencia que tuvieron los asesinos con la infeliz.

Los vecinos que nos cuentan estos hechos, tienen todos ellos deudas de sangre pendientes con la horda roja y a la calle en que viven la llaman «de los mártires» porque en todas las casas, sin excepción, tienen uno o varios. Padres, hijos, hermanos, sucumbieron bajo el odio feroz del marxismo y de la Generalidad. Ahora, los supervivientes de tanta tragedia, han olvidado por un momento las horas de horror que sufrieron y expresan un júbilo inmenso por su liberación.

Españoles: muy españoles

Recorremos la ciudad. Un camión de los servicios de altavoces del frente hace sonar los alegres compases de nuestras marchas y pasodobles militares. Un grupo de soldados canarios, andaluces y aragoneses, provistos de un acordeón, cantan a voz en grito el himno de la Falange. Luego el Novio de la Muerte. Después el Oriamendi. Otro grupo nutrido de soldados pasa gritando acompasadamente: Franco, Franco, Franco, entre la sonrisa complacida de la población civil, que contempla este espectáculo, desconocido para ellos.

—... Y decían que eran alemanes e italianos—comenta un vecino.

Otros soldados se empeñan en hacer beber vino de Málaga a una veintena de hombres y de mujeres de la población, que los contempla emocionados. Van provistos de una garrafa y no paran hasta que todos gustan el rico néctar.

—... Y decían que pasaban hambre. Y se traen vino de marca a las trincheras—replicaba otro.

Por todas partes, alegría y optimismo.

Como está la ciudad

Entro en la Catedral.

¡Qué horrible profanación! Aquí no se limitaron, como en otras partes, a destruir altares e imágenes, sino que hicieron con ellos y el magnífico coro, una hoguera, que ardió en el interior de la iglesia hasta consumirse y ennegrecer las paredes del gran templo.

Luego lo dedicaron al Cuerpo automovilista, tren de Caspe, según se lee en una inscripción.

En el interior, cuatro automóviles desvencijados, piezas sueltas y cuatro tractores que se han dejado allí los rojos.

Por resultas de un bombardeo efectuado por nuestra aviación, cayó un proyectil en las oficinas del Cuerpo del tren mencionado, destruyéndolo y llevándose por delante a los que estaban al frente del mismo. Otra bomba destrozó la casa propiedad de Sebastián Pozas, general en jefe del ejército rojo del Este. Otra cayó en el cuartel general del mismo, causando grandes desperfectos. Finalmente, en un bombardeo efectuado hace pocos días, los pilotos acertaron a colocar una bomba en el depósito de la Campsa, que ha ardido mientras en él había una gota de gasolina. Todavía humea el resto de una gran fábrica harinera, a la que pegaron fuego los rojos el viernes pasado, y asimismo figuran destruídas por este procedimiento varias casas.

La Nueva España

Transcurre la tarde y en la ciudad recién liberada reina ya la mayor tranquilidad. FET ha requisado el local de la nefasta «Juventud republicana» y unas muchachas colocan en el balcón la bandera rojinegra. La delegada de la Sección Femenina, hace acto de presencia en la población, en un alarde de valor y de civismo y comienza a realizar los trabajos organizativos. También está presente Auxilio Social, dando de comer a los pobres leridanos. Lo mismo hacen otras secciones.

La Guardia civil, un Batallón de Orden público y guardias de Asalto, cuidan del orden de la ciudad, y se va normalizando la vida pública. Corre el agua en las fuentes y los demás servicios están en tarea de reorganización.

Llegan las sensacionales noticias de la marcha victoriosa de nuestras tropas en todo el frente, a que harán referencia el Parte Oficial. Son recibidas con enorme entusiasmo.

Lérida, española, nace vigorosamente en la etapa de su resurrección.

SE CREE QUE EL NUEVO PLAN DE MR. ROOSEVELT HACE CAMBIAR EL HORIZONTE POLITICO AMERICANO

El proyecto presidencial de invertir cinco mil millones de dolares en subsidios a los desempleados significa un esfuerzo de la Administración para recuperar su influencia

NUEVA YORK, abril 25, (SE). (Exclusivo). **Por Walter R. Douglass.**—Dice Albert L. Warner en el Herald Tribune que el plan del Presidente Roosevelt de invertir cinco mil millones de dólares en subsidios a los desempleados, significa un esfuerzo de la administración para rehabilitar la influencia perdida en el Congreso.

Cree el observador republicano que el Presidente intenta nuevamente «comprar» la buena voluntad de las masas para que lo apoyen en su lucha contra el Congreso.

Efectivamente el Presidente dejó entrever en su discurso a la nación la semana pasada cierto desencanto con la actitud hostil del Congreso. En su voz no se notaban aquellas notas enérgicas y retadoras de otros días. Su discurso tenía un aura de derrotismo y muchos observadores creen que el señor Roosevelt, por primera vez en cinco años se presentó en actitud defensiva.

«La mágica costosa que el Presidente invoca en su esperanza de navegar la nave del Estado—dice Warner—está destinada a pacificar la turbulenta tripulación que ya ha librado al capitán de su mando.»

En alegoría parecida, Paul Mallon, observador del Journal-American, dice que el Presidente ha decidido remendar los agujeros de sus defensas en el cerro del capitolio.

Según Mallon, Roosevelt temía a los diputados y senadores liberales del Congreso. Para subsanar el mal, alega Mallon, que Roosevelt envió a su alter ego Farley a hablar con unos cuarenta de los dirigentes liberales antes de exponer su programa de gastos.

Si a los cinco mil millones se agregan otros dos mil millones que se intenta gastar en el programa de reconstrucción naval, Estados Unidos con un déficit en el presupuesto mayor de 30,000 millones de dólares, se propone aumentar dicho déficit con otros siete mil millones.

Nadie puede predecir cuándo terminará esta orgía de gastos públicos; pero se cree que cada niño que nace este año en los Estados Unidos y cada criatura que venga al mundo en los próximos 20 o 30 años tendrá que pagar desde el día de su nacimiento un promedio de 250 dólares por cada cabeza para reembolsar al país los gastos de la administración del señor Roosevelt.

Los conservadores en el Senado, dentro del Partido Demócrata, se proponen luchar y no ceder un centímetro de terreno en su oposición al plan de gastos nacionales. Sin embargo la oposición admite privadamente que es mucho más fácil combatir al Presidente tratándose de proyectos abstrantos como los del plan de reforma judicial y el de la reforma ejecutiva, que vencerlo cuando se trata de gastos públicos.

Warner cree que la oposición se reducirá a tratar de disminuir los gastos. Los amigos de Roosevelt conceden que al mencionar la suma de cinco mil millones, el Presidente tuvo en cuenta la oposición y que se considera triunfante si logra adquirir del Congreso la erogación de la mitad de esa suma.

Los políticos están de acuerdo en cuanto se refiere al resultado de los gastos federales. «Mayor gasto federal significa aumento en la producción, aumento en los empleos, aumento en los sueldos y aumento en los precios de las mercancías», dicen.

Warner cree que el plan presidencial significa la salvación de por lo menos veinte curules en el próximo congreso, que de otro modo hubieran sido ganadas por los Republicanos. Cree también que si los efectos del cuantioso gasto se hace evidente antes de las elecciones, probablemente Roosevelt vuelva a recibir un nuevo triunfo electoral en todo el país.

Los observadores dicen que los gastos hechos por la administración desde 1933 no han dado el resultado que el Presidente esperaba y que en cuanto se redujeron los gastos, el país volvió a su marasmo económico. Insisten que lo que país necesita para su resurección económica es que el gobierno adopte una actitud más liberal con respecto al comercio y a la industria, librando al capital de los onerosos impuestos actuales y restituyendo la confianza del inversionista.

VERMOUTH
CINZANO

CARTAS DE D. MARCELINO

Un buen consejo al general Miaja

Miaja, chico, qué cosa...! Con esos discursos tuyos, se me está despertando un entusiasmo que no me quepe en el cuerpo...! En cuanto yo leí, —ya no sé dónde—, «Miaja va a Castellón», —hube de comentar, sinceramente:

—Qué va...! Cómo va...! No va...!

Fuiste, y además, hablaste. En Castellón—y lo leí también—, la impresión que causaste fué tan honda, que desde entonces los niños sólo saben gritarles a sus madres ante cualquiera visión:

—Made, que vene Miaja...!

Yo, —por qué no contarlo...?—tenía miedo. Yo he pensado muchas veces que ante la manificencia del gobierno ligítimo de España, eras poco general. Me consta que «Epaminondas», —nombre de un general precolombino, que luchó con Termópilas de Grecia en los campos cataláunicos—, quiere decir, aproximadamente, «corteza de pan de trigo de la América del Sur, amasado por una panadera que se llame Salustiana, que use zapatos de goma, y que tenga en el Banco unos ahorros para cuando se case con un joven que se apellida Tacón».— Este es el general que yo conozco que más se parece a tí, pero él tiene corteza, ya lo ves, y él se moja una noche, por ejemplo, y no le sucede nada, y tú te mojas, y sopas...!

Ahora, no obstante, respiro... Ya te vi general, y ya orador, y ya sé que preparas, para pronto, una ofensiva terribile, a base de una táctica manífica. Yo quiero avisarte, en esto, que antes de comenzar cosa ninguna, solicites de Roma, ahincadamente, una bendición papal. Yo estoy ya convencido, por desgracia, de que para los éxitos de guerra, el ítem está en la Misa, y de que es por lo tanto indiscutible lo del—«Ite, Missa est.» Me consta, querido amigo, que a tí, el ver un curángano te enciende, desde que en una iglesia, de pequeño, para mostrarle a tu tía la pollina en que iba a Egipto, con el niño Jesús entre los brazos, nuestra Señora la Virgen, primero, la apuntaste con el dedo, y luego, dijiste así:

—Miá, tía, u-uu...! U-uu...!

Esto es lo que le dicen los retóricos «armonía imitativa», que ya anunciaba en tí, graciosamente, al gran orador de ahora, pero vete con eso a los curánganos, analfabetos que son...! Yo comprendo que lleves en el alma por los siglos de los siglos, la frase que te dijo el de la iglesia, en cuanto oyó tu armonía:

—Mira, niñín, calla, anda, porque si la pollina se da cuenta y se pone a hacerte caso, al Niño lo coge Herodes...!

Sí, sí, los hay que muerden, es verdad...! A mí me dan tentaciones de hacer unos momentos de antropófago cuando tropiezo con uno, porque lo tuyo fué grande, pero junto a lo mío, una miaja...! Yo entré en la Iglesia una vez, y vi sobre una pila un cajoncito, con una ranura encima. Bueno, pues fuí, y eché un medio—y por más que esperé, como si no...! Créelo o no lo creas, me es igual, pero no me salió nada...! Me dió un coraje que... bueno...! que te voy a decir, tú lo supones...! Menos mal que llevaba casualmente un trozo de chocolate, y me puse a comerlo poco a poco, para desorientar a unas beatas que se fijaban en mí, y menos mal que las pobres cayeron en el engaño, porque oí que contaba la más vieja:

—Ya ese se está comiendo el desayuno de las Animas benditas...!

Bueno, dejemos esto, es lo mejor... En este momento histórico, lo que importa es saber disimular. Cataluña, a estas horas, ya lo sabes, ha felicitado al Papa, porque acaba de hacer un santo nuevo, Dios lo tenga de su mano...! Claro que los comunistas están ya preparándole la hoguerra, pero eso no hay que decirlo...! Ahora—y este es el recurso—, lo que importa es rezar con devoción. Nos hemos enterado de que en Roma, aunque parezca mentira, se conserva el dinero de San Pedro, que es una gran cantidad. Ya ves, ya ves San Pedro, el pescador, y dicen que era tan pobre...! Se conserva el dinero de San Pedro, y hay que ver si lo pescamos, aunque seguramente ya no pasa... Eso lo advertí yo, que no pasaba, pero me dijo Indalecio que se lo dieran a él, que él, por pasar, pasaba hasta la Biblia...!

Tú sabes, por otra parte, que ya está plenamente confirmado que la fe presta valor. Claro que los milicianos que tú perdiste hasta ahora, los perdiste de rabia que les daba el que no les dejases atacar. Yo vi uno, pobrecillo, que era un crimen! Un brazo aquí, y otro allá; una pierna a este lado y otra al otro... Todos tajazos de sable. Ya llevaban tus hombres dos semanas buscándole la cabeza, y no se la encontraran todavía... En confidencia me explicó su jefe:

—Ya ve, se suicidó...! Así hacen muchos...!

Ahora vas a atacar, y está muy bien. Pero ten cuando ataques, si es posible, la misma fe de San Son, y ya verás la paliza...! San Son fué un santo muy bravo, que mató a un filisteo, al parecer, con cien quijadas de burro, y que debió su fuerza, que era enorme, a que rezaba el rosario siempre que le crecían los cabellos. Se tú San Son, general, y reza cuanto puedas, por ahora, de acuerdo con Cataluña, que en cuanto Dios te dé el triunfo, ya les haremos pupa a los curánganos con un decreto que diga:

—Desde hoy mismo en adelante, se prohibe otra vez creer en Dios...!

Marcelino LUNES,

Importador de trigo, en la España roja, sucesor de Marcelino Domingo.

TRAJES PEERLESS
Sastres Técnicos
Manzana de Gómez por Neptuno
M-3366—Habana.

M.E.C.D. 2016

CANSANCIO MUSCULAR

se alivia rápidamente con el remedio de confianza, Absorbine Jr. Al frotarse con él se siente mejoría inmediata...porque sus aceites esenciales, son penetrantes. Absorbine Jr. es el remedio favorito de entrenadores y atletas, para conservar los músculos flexibiles y libre de dolores.

ABSORBINE JR.

Por muchos años el alivio de Contusiones, Quemaduras, Heridas, Picaduras de insectos e Irritaciones de la piel.

ENTABLO PEDRO MONTAÑEZ

Pedro Montañez, aspirante a la faja mundial de los pesos ligeros, tuvo que aceptar hoy unas tablas con Tommy Cross, de Filadelfia, en un bout a 10 rounds que fué presenciado por una concurrencia de 6,000 espectadores.

CITAN A DOS UMPIRES

Los umpires Lopito y Tomás Reyes, que actuaron en el desafío Yara-Teléfonos, del pasado domingo, deberá acudir esta tarde, a las cinco, a las oficinas de la Unión Atlética, para aclarar la protesta del club Teléfonos.

Se inicia el jueves el field day de los colegiales

Pasado mañana tendrán lugar en el Stadium de la Universidad de la Habana, las competencias de campo y pista de la Federación Atlética Intercolegial de Cuba, para menores de 15 y 19 años, competencias que han despertado un entusiasmo nunca visto en Cuba, que hacen asegurar un lleno formidable.

Los ciento cincuenta atletas que defenderán los colores de los siete colegios inscriptos, están en sus mejores condiciones para imponer nuevos records, tras un largo período de preparación. Los coachers todos están de acuerdo que las competencias serán muy reñidas, y que serán muchos los records que serán batidos, ya que en el training los muchachos han hecho marcas estupendas, y cuando se vean forzados por sus rivales harán su máximo esfuerzo.

Octavio Lamas está muy satisfecho con la cooperación que le han brindado los miembros de la Federación. Delegados y coachers, y asegura que estas competencias serán las que marcarán el triunfo definitivo del circuito que preside Oscar Ruano.

A continuación damos a conocer los records que impusieron los aletas el año pasado en las dos categorías, los cuales en su mayoría se esperan que sean mejorados el jueves y sábado.

Menores de quince años

50 metros planos: Ernesto Gómez, La Salle, 6 segundos y 1-10.

100 metros planos: Gerardo Sampedro, Maristas, 11 segundos 9-10.

400 metros planos: Ernesto Gómez La Salle, 40 segundos flat.

Salto Alto: Gilberto Soto, Beneficencia, 4 pies, 8½ pulgadas.

Salto Largo: Gerardo Sampedro, Maristas, 17 pies, 4 pulgadas.

Disco: Juan Lipiz, La Salle, 17 pies 4 pulgadas.

Shot Put: Mario Labrit, La Salle, 46 pies media pulgadas.

Relevo de 200 metros: Maristas, tiempo 24 segundos 4-10. (atletas) Raúl Foyo, Juan Cárdenas, Manuel Mocelo, Gerardo Sampedro.

Menores de diez y nueve años

70 metros con obstáculos: Orlando Tapia, Beneficencia, 11 segundos 1-10.

100 metros planos: Luis Vázquez, Beneficencia, 11 segundos 1-10.

200 metros planos: Luis Vázquez, Beneficencia 24 segundo flat.

400 metros planos: Manuel Galdo, La Salle, 53 segundos 4-10.

800 metros planos: Norberto Gómez, Beneficencia, 2 minutos, 19 segundos 5-10.

1500 metros planos: Ricardo Abreu, La Salle, 5 minutos 6-10.

Salto Alto: Gil Valdés, Beneficencia, 5 pies.

Salto largo: Enrique Arellano, La Salle, 19 pies 6¼ pulgadas.

Garrocha: Orlando Figueredo, Maristas, 8 pies 7½ pulgadas.

Jabalina: Orlando Tapia, Beneficencia, 153 pies 4¾ pulgadas.

Disco: Segundo López, Maristas, 30 pies 10 pulgadas.

Shot Put: Narciso Cobo, La Salle 34 pies, 10 pulgadas.

Relevo de 400 metros: Beneficencia, tiempo 47 segundos 6-10 (atletas) Norberto Gómez, Gil Valdés, O. Tapia, y L. Vázquez.

Relevo mixto: 1600 metros: La Salle, tiempo 4 minutos 6 segundos 6-10 (atletas) Alfredo Gómez, Jorge Rivas, Manuel Galdo, Ricardo Abreu.

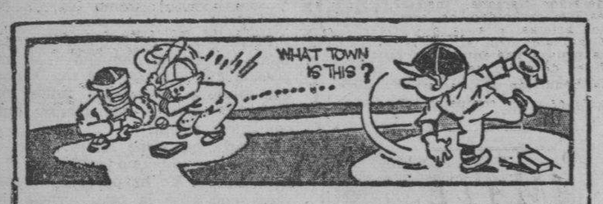

DESDE EL BULL PEN

Por PEDRO GALIANA

NOTICIAS DE AQUI Y DE ALLA:

Para el próximo sábado tenemos anunciada la fiesta inaugural del campeonato de baseball de las Fuerzas Armadas, con sede en el bello Stadium Cerveza Tropical, que promete resultar tan interesante como la justa anual que nos brindan los profesionales... Los teams de la Marina y Sexto Regimiento romperán el fuego... Lingle Van Mungo tiene intención de convertirse en inicialista cuando finalice su carrera como lanzador... Pero será difícil que lo consiga porque no le da a la pelota... Henry Armstrong, el pequeño pugilista, tiene dos facultades excepcionales: un punch poderoso y una mente privilegiada para hacer versos mejor que cualquier poeta... Dicen que el Presidente Roosevelt, de los Estados Unidos, está estudiando la manera de agregar una secretaría a su Gabinete para que se encargue de controlar todos los deportes... Por primera vez en muchos años, los cronistas de New York y Bill Terry han coincidido en una coso: en que Eddie Brannick es el mejor secretario que han tenido los Giants en su historia... La cotización sobre War Admiral en su famosa carrera con Seabiscuit será de 4 a 5... P. K. Wrigley, ha gastado más de millón y medio de pesos tratando de mejorar el parque de los Cubs, y los expertos dicen ahora que es el mejor del mundo... Tips: Aunque hace cinco años Jimmy Braddock tuvo que inscribirse en el fondo de los desocupados para poder llevarle un plato de comido a su familia, hoy día tiene uno de los mejores restaurants de New York y recibe un promedio de 10 a 15 invitaciones semanales para comidas y almuerzos que se efectúan por todos los EE. UU.

Los New York Giants e Indios han acordado marchar nuevamente juntos del Sur hacia el Norte en la primavera de 1939... Bill Terry estima que necesitará un pitcher más de cabecera para detener este año a los Cubs de Chicago, y está haciendo ofertas a los Phillies por Claude Passeau o Jimmy Walters... Un periódico de San Luis aseguraba el otro día que Frisch había dejado ira a Dizzy Dean por dos motivos fundamentales... (1) Porque Dean se hacía ya insoportable entre los players de la novena... Y (2) Porque todo el mundo estaba convencido de que el discutido hurler ha pasado ya sus mejores días...

Discutiendo la transacción, Sam Breadon recuerda que el San Luis finalizó en tercer lugar el año pasado, pese a que Dizzy Dean sólo apareció en 14 desafíos y dice que Curt Davis y Clyde Shoun podrán proporcionarle más de 18 victorias, unidos en el año... Al mismo tiempo, Breadon cuenta mucho con el batting de Tut Stainbback...

FRED APOSTOLI, el hombre-campeón, aunque sin título, sigue esperando de Mike Jacobs la pelea que éste le ofreció con Fred Steele por la faja middle.

Que los Dodgers de Brooklyn están jugando este año mejor que en otras temporadas puede observarse por los box-scores de los games... Los muchachos han dado batalla a los Giants en sus primeros duelos, y han probado tener un equipo tan bueno como el del New York, que figura entre los aspirantes al pennant.... Nosotros insistimos en que los muchachos de Brooklyn tienen este año un team de pelota, de condiciones excepcionales, y estamos seguros de que muchos nos darán la razón por julio y agosto...

Cuando Dizzy Dean se enteró que los Cardenales de San Luis le habían hecho ofertas al Brooklyn por los servicios de Van Mungo, después de haberse deshecho de él, tuvo el siguiente comentario: «Tengo la seguridad que no ofrecieron por él tanto como recibieron por mí».

Aunque se había anunciado el viaje del Pollo Rodríguez a Venezuela, se sabe que el joven infielder no ha podido hacer la tournée porque estaba alistado en el Ejército.... Uno que dice saber bien las cosas asegura que entre las proposiciones hechas al pitcher Agapito Mayor está una contrata para 1939 con los Senadores de Washington... Jerry (New York Post) Mitchell, deja entrever en una de sus últimas crónicas que los Giants realizarán un cambio de importancia antes de que lleguemos al 15 de junio... En esta transacción es posible que Melvin Ott salga camino de Brooklyn... Stanley Frank, del Post, estima que Leo Durocher es el mejor fildeador entre los torpederos de la Liga Nacional, algo en que estamos de acuerdo... Bartell, de los Giants es sin embargo, el mejor de todos en trabajo all-around.

Un fanático nos pide que digamos por qué razón consideramos que el Detroit no puede vencer a los Yankees este año... Y nuestra respuesta va aquí:

1—...Porque tienen un cuerpo de lanzadores incierto. Rowe, pese a su brillante pitching de hace días, tiene que demostrar aún que está en caja... Bridges está iniciando su caída y no hay, en el resto del staff, un hombre que luzca capaz de llevar encima el peso de la novena.

2—...Porque Rudy York no es Mickey Cochrane detrás del home plate y no teniendo las mismas condiciones, cometerá passed balls inesperados y pifias mentales que pueden variar el resultado de muchos encuentros. En batting no hay que considerarlo porque Mickey era tan buen hitter como lo puede ser York, quizás más oportuno.

3—...Porque, ya Marvin Owen no juega la tercera base del team, y lo que esto significa no lo sabe más que Bill Rogell, que tendrá que jugar ahora muy cargado hacia su derecha, para proteger al nuevo antesalista, perdiendo su efectividad alrededor del segundo saco.

4—...Y, por último, porque han perdido los servicios del outfielder Gerald Walker, que era otro bateador de empuje, bueno en los pinches y muy consistente en los desafíos de importancia.

OMNIBUS DE CAMAGÜEY

(LOS MEJORES DE CUBA)

SALIDAS DE LA HABANA DE HOTEL PASAJE (POR ZULUETA) PARA CIENFUEGOS-CAMAGUEY Y SANTIAGO DE CUBA.
4.30 AM Directo hasta BAYAMO.
6.00 AM Directo hasta Santiago de Cuba.
7.00 AM Directo hasta CIENFUEGOS.
7.30 AM Directo hasta Camagüey.
9.00 AM Directo hasta Camagüey.
11.30 AM Directo hasta Camagüey.
1.00 PM Directo hasta Santiago de Cuba.
2.30 PM Directo hasta CIENFUEGOS.
4.30 PM Directo hasta Santiago de Cuba.
7.30 PM Directo hasta Santiago de Cuba.
9.30 PM Directo hasta Camagüey.
11.30 PM Directo hasta Santiago de Cuba.
12.00 PM Directo hasta CIENFUEGOS.
CARROS ESPECIALES PARA EXCURSIONES
INFORMES TELEFONOS: M-1715 y M-4838.
TENEMOS DESPACHOS DE EXPRESO PARA TODOS LOS PUEBLOS DE LA RUTA CENTRAL Y EL RAMAL DE CIENFUEGOS.

SEGURIDAD CONFORT HORARIO FIJO

MERECIO FELICITACIONES EL JUSTO FALLO DE LOS STEWARDS EL DOMINGO AL EXCUSAR AL EJEMPLAR L. DALTON

Los fanáticos quedaron complacidos y los stewards demostraron que sólo miran la defensa de los intereses de aquéllos. Sería equitativos variar la tabla de distribución de premios

Por BLUE WRACK

Si no tuvieran ya ganada la confianza de la afición hípica los dirigentes de la recién iniciada temporada de verano y el cuerpo de stewards que la rige, la decisión que tomaron en la quinta justa corrida el domingo, declarando no starter al ejemplar Lord Dalton, y ordenando la devolución de las apuestas hechas a base del triunfo del mismo, hubiera bastado para hacerse acreedora de ella.

De acuerdo con las reglas, dándole una interpretación casuística, los stewards pudieron haber excusado de competir al citado ejemplar pero sin declararlo «no starter» y de esa manera hubiera recibido la empresa el beneficio económico de las mismas, sin correr riesgo alguno. Pero los caballeros que componen el Jurado que hoy gobierna Oriental Park, están deseosos de probar su rectitud de principios y que están colocados en su alto sitial para defender los intereses del público. De esa manera fallaron: que Lord Dalton había sido sólo un factor pasivo en el incidente que le imposibilitó de competir y que al no haber el mismo con ninguno de sus actos, dado lugar a ello, lo justo era excusarlo de la competencia y reintegrar el importe de las apuestas mutuas y declarar nulas las hechas en los boockes.

Las reglas pues, de esa manera, se interpretaron rectamente y nadie sufrió perjuicio alguno. Los que apostaron a Lord Dalton dispusieron nuevamente de su dinero para hacer otra inversión y los que apostaron en los libros al eliminarse un contendiente que era factor poderoso en la decisión, hicieron sus apuestas sobre una nueva cotización hecha en lógica proporción a la ausencia de ese competidor, que hacía necesaria una reducción en los logros de los demás ejemplares.

Los más cálidos elogios fueron prodigados por los fanáticos sensatos a esa medida y ella ha de servir para que el apostador continúe favoreciendo al esfuerzo que realiza la empresa para nacionalizar definitivamente el deporte, pues se sabe respaldado por un cuerpo de stewards que siempre está atento a protegerlos, sin preocuparse de otra cosa que el sport sea modelo de limpieza en los procedimientos.

EN DEFENSA DEL CABALLISTA

Animados del mejor deseo de que la temporada de verano sea un éxito, nosotros que tanto trabajamos porque ella fuera factible para así demostrar una vez más la competencia del cubano en el manejo del negocio; luego de haber aplaudido la medida a que se refiere el párrafo que precede, nos hacemos eco de un clamor que contiene una justa queja de los propietarios de caballos y que trasladamos a la empresa y a los stewards de caballos de que luego de estudiarla han de resolverla con la justicia que preside todos sus actos.

Es un problema algo delicado, y que merece un estudio cuidadoso, por lo que pedimos a los caballistas que aguarden el tiempo necesario que su resolución ha de tomarse. Es él, el de la distribución de los premios y el costo de las montas.

En una temporada del matiz de la que se está celebrando, es necesario la cooperación de todos y ello hace necesario que cada cual sacrifique algo de su parte para alcanzar el éxito que todos desean. Y sentamos esta premisa para que la parte que ha de sufrir la reducción en sus ingresos la considere sin acaloramientos.

De acuerdo con la tabla de distribución que ahora rige, el caballista sólo percibe cinco pesos por alcanzar un tercer lugar y nada por el cuarto, pues los derechos de los jockeys alcanza la suma de cinco pesos. De esta forma muy difícil ha de ser la labor del Secretario de las Carreras para llenar los programas, pues los caballistas sólo buscarán llenarlas cuando tengan las mayores posibilidades de alcanzar el primero o segundo lugar. Y con ese perjuicio, compadecemos al pobre Lafourcade cuando tenga que pedir a un propietario que le llene una carrera.

Si en la temporada americana con un premio de $400, los que ocupaban el tercer y cuarto lugar recibían respectivamente $40 y $20, teniendo que abonar sólo 10 pesos por la monta, no parece equitativo que ahora cobrando $10 y $5, tengan que pagar esta última suma al jockey. Así, no sólo salta a la vista lo desproporcionado de la tabla, sino que el jockey carece de estímulo para entrar en el dinero, pues iguales son sus derechos.

Examinen de nuevo esta table, y reduzcánse los derechos de los jockeys, que hoy en una carrera de 150 pesos de premio, cobran 62.50 de derechos; permitase que el propietario del ejemplar que arribe en cuarto lugar tenga algún remanente por ese éxito y tenemos la seguridad de que habrá mayor compenetración entre empresa y caballista, para proporcionar la forma de que los programas sean más nutridos y por ahí llegue el éxito a la gestión de todos.

EL CLUB A. D. C. PRACTICA HOY

Quedan citados todos los players del Club ADC., así como el catcher y pitcher de práctica para que estén reunidos a las tres y media en San José y Mazón, parque Carlitos Aguirre para de allí ir al terreno de práctica.

Horacio Alonso,
Manager.

CONSIDERAN EN EL SPORTSTING NEWS LA SELECCION DEL DIARIO

Cubs y Yankees resultan la selección de 232 expertos del base ball de las Mayores

NEW YORK, abril 25. —(Exclusivo). Un total de 232 expertos del base ball americano, todos de reconocida competencia, han sido consultados este año por el diario deportivo «The Sporting News» que se edita en San Luis, sobre el posible resultado del campeonato de base ball en las dos Grandes Ligas, y esos expertos han escogido a los Cubs de Chicago y a los yankees de New York, como favoritos para verse en la serie mundial del mes de octubre.

Representantes de Boston, Brooklyn, Chicago, Cincinnati, Cleveland, Detroit, New York, Filadelfia, Pittsburgh, San Luis, Washington y la Habana, Cuba, intervinieron en el poll del Sporting News, que fué dirigido por Edgar G. Brands, director del periódico, Pedro Galiana, del DIARIO DE LA MARINA, de la Habana, Cuba, fué el representante cubano incluído en el poll.

La selección de los ases del baseball ha sido:

Liga Nacional

1. Chicago... 2. New York ... 3. San Luis... 4. Pittsburgh... 5. Brooklyn... 6. Cincinnati ... 7. Boston... 8. Filadelfia...

Liga americana

1. New York... 2. Detroit... 3. Cleveland... 4. Chicago... 5. Boston... 6. Washington... 7. San Luis... 8. Filadelfia.

Los expertos que intervinieron en la votación fueron:

BOSTON. (19).—Jack Conway, Gerry Moore, James Bagley, Jerry Nason John H. Benton, W. J. Morse, Paul H. Shannon, Robert Webb, Burt Whitman, James O-Leary, John M. Malaney, Victor O. Jones, George M. R. Holmes, R. D. Kernan, W. E. Hapgood, Hy Hurwitz, Harold Kaese, W. R. King y Edwin M. Rumill.

BROOKLYN: (12)—Tommy Holmes, Paul Goldberg, James J. Murphy, Clinton Hoard, L. F. O-Neil, Frank C. Ferguson. Carl Brandebury, William Mc. Cullough, Harold Parrott, L. F. Wooster, William J. Granger y Lee Scott.

CHICAGO (25).—John P. Carmichael, Marvin McCarthy, Ed Burns, John Hoffman; Irving Vaughan, Herbert Simons, Howard Roberts, John S. Phillips, Warren Brown, Edgar Munzel, Fred K. Howe, Ralph Cannon, Stewart Owen, Henry P. Edwards, Arch Ward, James Corcoran, Leo Fischer, Francis Powers, Lloyd Lewis, Charles Dunkley, James S. Kearns, Clarense Carey, W. S. Brans, James Gallagher y Edward W. Cochrne.

CINCINNATI. (4). — Lou Smith, Tom Swope, Frank Y. Grayson y Bob Saxton.

CLEVELAND (17).—Harry Grayson, Stuart Bell, Ed. McAuley, Gordon Cobbledick, Milton Yelsky, Alex Zirin, Isi Newborn, Ed. B. Bang, William Braucher, Dan F. Taylor, Frank Gibbons, Bob Godley, Carl Shatto, Eugene J. Whitney, John Sords, Charles W. Mears y Williams Ritt.

DETROIT. (17.— E. A. Batchelor, Jr., W. W. Edgar, Bert Walker, H. C. Salsinger, Charles P. Ward, Tod Rockwell, Robert LaBlond, Bob Murphy, Lewis H. Walter, Bud Shaver, James Zerilli, David Wilkie, Edgar Hayes, Harry V. Wade, Charles A. Hughes, Doc Holst y Harry Le Duc.

NEW YORK, 55). Garry Schumacher, Roscoe McGowen, Jack Cuddy, Rud Renme. Paul Mickelson, Alan Gould, Stanley Frank. Bob Considine James M. Kahn, Joseph P. Val, Harold Burr, Edward Murphy, Alex Maver, Hubert Goren, Tom Meany, Ray J. Kelly, Gustave Steiger, Leslie Avery, Earle Ferris, Richards Vidmer, J. P. Abramson, Lester Goodman, Walter B. Elias, Al Munro Elias, Charles Dexter, James Powers, Edward Zeltner, Dilton Graham, Stuart Cameron, Stanley Lomax, Wilbur Wood, Ken Daniel, John Reardon, Bert Gumpert, Clifford Bloodgood, Kevin Jones, Pat Robinson, Hugh Bradley, Robert W. Curtis, Max Kase, Dan Parker, Henry M. Singer, Pierre Miner, Henry Super, Arthur Patterson, Arthur J. Daley, George W. Dayey, George Perry, Arthur Perrin, Gustave Steiger, Perry, Arthur Perrin y Charles Segar.

FILADELFIA. (20). John J. Nolan, John S. Webster, Robert Vermilion, Otto Hulleberg, Frank H. Ryan, Theodore H. Meler, Ivan Peterman, C. William Duncan, Leon M. Levin, Ed Pollock, Robert Paul, S. O. Grauley, W. W. Smith, Stanwood Baumgartner, Robert E. Sensenderfer, J. Herbert Good, Ray Hill, Sam Laird y Stoney Mc Linn.

PITTSBURGH. (17) Ed. F. Balinger, Charles J. Doyle, Lester J. Biederman, Harry Keck, George S. Jennings, Clair Burcky, John L. Hernon, Judson Bailey, Fred W. Landucci, Ray Gallivan, Albert E. Abrams, Regis M. Welsh, James Miller, D. E. Benpamin, James J. Long Bert P. Taggart y Havey J. Boyle.

SAN LUIS. (27). Martin J. Haley, Ray Gillespie, Herman Wecke, Ellis J. Veech, Earl J. Brady, E. G. Brands, John E. Wray, L. C. Davis, Glen L. Wallar, Arthur Plambeck, J. Roy Stockton, Sid Keener, San Muchnick, W. J. Mc Googan, Paul Rickart, James M. Gould, Gullen J. Smith, J. G. Taylor Spink, Maurice O. Shevlin, R. Leighton Rutledge, Raymond Smith, Dent MSkimming, John J. Sheridan, Don E. Basenfelder, Dick Farrington y Carl T. Felker.

WASHINGTON. (13) Shirley Povich, Frank O-Neil, Francis E. Stan, B. C. Harter, John B. Keller, Frank H. Young, Burton Hawkins, Denman Thompson, Al Costello, Harry H. Fray George Garner, John B. Foster y Henry T. Rodier.

MISCELLANEOUS. (5) Joe Page, Pedro Gallan, Harry Neily, Kenneth D. Fry, Fred G. Lieb, Eddie Brannick, William Slocum, William E. Brant, Thomas D. Richter y Cullen Cain.

Fred Wolcott, del Instituto de Texas, durante la prueba celebrada en Austin, Texas, en la que creó una marca de 13.9 para las 120 yardas con vallas altas, mejorando en 14 segundos el «record» mundial previamente establecido.

CONSTANTE Y TRECET TENDRAN QUE JUGAR MUCHO ESTA NOCHE FRENTE A UNA FUERTE PAREJA EN EL H.-MADRID

Pascau y Aníbal en excelentes condiciones se enfrentarán con Venancio y su compañero. El último será otro estelar. Un partido muy interesante para dar comienzo la gran función

Hoy vuelve Venancio Trecet a la cancha. Tras su primera salida al asfalto que le resultó de gran provecho para familiarizarse de nuevo con esos cuadros donde tanto jugó hace algunos años, se le ha puesto hoy partido duro por que tendrá que restar bien los saques de Pascau y además soportar el castigo de Aníbal a más de tratar de romper la defensa de sus dos rivales.

Acompañando al hijo del glorioso Andrés estará Constante, uno de los primeros espadas del cuadro de la Bombonera. Pelotari de muchas facultades, estudioso del deporte y hábil será compañero ideal para Trecet por lo mucho que ha jugado frente a los rivales de esta noche, de los cuales conoce bien sus puntos fuertes y débiles.

El partido luce bien nivelado de fuerzas y podemos adelantar sin temor a equivocarnos que habrá peloteo intenso en todo su transcurso como debe resultar en un match en el cual se batirán atletas sobresalientes e indudablemente será uno de los números fuertes de los grandes programas que preparan Ramiro y Comesaña para la semana actual.

A última hora Montes menor y Azpeitia sostendrán una recia lucha con Federico y Uria y por el calibre de ambas parejas sabemos que este será otro gran partido. La ofensiva extraordinaria del Guajirito podrá decidir si sus rivales flaquean, pero no debe olvidarse lo mucho que ha subido Federico y lo bien que viene desenvolviéndose Uria, este muy conocedor del deporte y muy malicioso en el ataque.

A primera hora va un buen match también: Torres y Rementería, Bernal y Vales permitan adelantar que el partido de apertura no desentonará en nada. Habrá lucha recia, ataque furioso y defensa excelente de estos cuatro artistas de la cesta.

HABANA-MADRID

Programa de la función de esta noche que comenzará a las 8 y 30.

PRIMER PARTIDO a 25 tantos. Torres y Rementería, blancos, contra Bernal y Vales azules. A sacar los primeros del 14 y medio y los segundos del 14.

PRIMERA QUINIELA a 6 tantos. Torres Rementería, Bernal, Vales, Pascau y Aníbal.

SEGUNDO PARTIDO a 30 tantos. Constante y Trecet blancos, contra Pascau y Anbal, azules. A sacar ambos del cuadro 14 y medio.

SEGUNDA QUINIELA a 6 tantos. Constante, Trecet, Montes menor, Azpeitia, Federico y Uria.

TERCER PARTIDO a 30 tantos Montes menor y Azpeitia blancos, contra Federico y Uria, azules. A sacar ambos del cuadro 14 y medio.

OSTERMULLER DEJO EN POCOS HITS AL CLUB WASHINGTON

Benny Chapman bateó también como en día de fiesta para producir un gran triunfo

WASHINGTON, abril 25. (AP)—El zurdo Ostermuller, de los Medias Rojas de Boston, blanqueó hoy a los Senadores, ganándoles el primer match de la serie con score de 7x0.

Benny Champman, ex outfielder del Washington, encabezó el ataque de los Medias Rojas con tres hits, uno de ellos, un doble. Jimmy Foxx y Joe Cronin también batearon dobles.

El score:

Boston

	V.	C.	H.	O.	A.	E.
Cramer, cf	4	2	1	4	0	0
Vosmik, lf	4	1	1	1	0	0
Foxx, 1b	4	0	1	10	0	1
Cronin, ss	5	1	1	2	4	1
Higgins, 3b	2	3	1	1	1	0
Chapman, rf	4	0	3	2	0	0
Doerr, 2b	2	0	0	3	0	0
Desautels, c	4	0	1	4	0	0
Ostermueller p.	4	0	0	0	4	0
Totales	33	7	9	27	9	2

Washington

	V.	C.	H.	O.	A.	E.
Case, cf	4	0	0	3	0	0
Lewis, 3b	3	0	1	0	3	0
Simmons, lf	4	0	1	1	0	0
Bonura, 1b	4	0	0	10	1	0
Stone, rf	4	0	0	2	0	0
Travis, ss	4	0	1	1	2	0
Bluege, 2b	4	0	1	4	3	0
R. Ferrell, c	3	0	0	6	0	0
Leonard, p	2	0	0	0	3	0
Goslin, z	1	0	0	0	0	0
Phebus, p	0	0	0	0	1	0
Totales	33	0	4	27	13	0

Anotación por entradas

z Bateó por Leonard en el 8o.

Boston	020 100 211—7
Washington	000 000 000—0

Sumario:

Empujadores: Higgins, Chapman 2, Doerr, Foxx 2. Two base hits: Cronin, Chapman 2, Foxx. Sacrifices, Doerr 2, Vosmik. Quedados en bases: Boston 6, Washington 7. Bases por bolas: por Ostermueller 1, Leonard 3, Phebus 1. Struck outs: Ostermueller 3, Leonard 4. Hits a Leonard 9 en 8 innings; a Phebus 0 en 1. Wild: Ostermueller. Ganó: Ostermueller; Perdió: Leonard. Umpires: Quinn, Rue y Summers. Tiempo 1.44.

SUSPENDEN PARA EL DIA 8 DE MAYO LA FIESTA INAUGURAL DEL NAUTICO

Nos comunica la Administración del Club Náutico de Marianao, que la fiesta de inauguración de la temporada de verano, la cual ha de superar en animación la de años anteriores, ha sido pospuesta para el día ocho, segundo domingo, del próximo mes de mayo, en vez de hacerlo como se había anunciado anteriormente el día primero. Motiva esta posposición el hecho de ser el día primero la Fiesta de Trabajo y no queriendo los directores del Club privar a sus empleados y obreros de que concurran a los actos que se celebrarán en ese día con motivo de la fiesta citada han demorado por pocos días a los asociados el placer de gozar de todas las ventajas y novedades que en el presente año han introducido en el Náutico sus dinámicos directores.

FORMIDABLES SERAN LOS TEAMS QUE EN LA JUSTA DE LAS FUERZAS ARMADAS HAN DE PRESENTAR LA MARINA, SEXTO Y 7o.

Una fuerte apuesta ha sido concertada a los chances de éxito de los dos primeros. Muchos players que jugaron en la contienda profesional última serán vistos en acción

Reiteradamente hemos dicho que el próximo campeonato de las Fuerzas Armadas, que dará comienzo el sábado en los grounds de la Cervería La Tropical, será el de más calibre de todos los celebrados por esa Liga. Y los fanáticos van a tener la oportunidad de comprobar nuestro aserto, cuando pasen la vista por la relación que ofrecemos más adelante de los componentes de los nines de los Regimientos 6 y 7, y la Marina de Guerra Constitucional.

La pugna entre los teams de la Marina y Columbia es tan enconada que al resultado del campeonato, sabemos que han concertado una fuerte apuesta los coroneles González y Gálindez jefes de los mismos.

Especialmente el team del Sexto Regimiento, cuya dirección ha sido confiada al veterano Adolfo Luque, luce en el papel como el enemigo a vencer. Con la cooperación del capitán Owen Parr, que ha trabajado con suma habilidade para ir agregando nuevos valores a la novena, el Havan Perfecto ha logrado agrupar un team muy bien balanceado; rápido en el ataque, veloz en las bases y con un pitching staff poderosísimo.

El veterano Armando Marsans, que es el mentor de la Marina, tiene también bajo su mando un gran conjunto de players. Con Linares en la inicial, Pepe Ahreu en la segunda, del Río en la tercera y Falla en el short, su cuadro es una muralla en la defensa y ha de lograr muchas dobles matanzas para ayudar a sus lanzadores.

La Cabaña, que será esta año dirigida por el Tte. Aníbal Díaz Collazo, forma esencialmente un team de bateadores poderosos, capaces de romperle un juego en cualquier momento al más renombrado lanzador. El año pasado pelearon pelo a pelo el pennant obligando a la Marina a ir una serie especial de desempate y para la próxima jornada piensan repetir su hazaña.

Los Guardias Ruales del Quinto Regimiento y los vecinos de la villa del Yumurí, que han de ostentar la representación del Cuarto Distrito, tienen también buenos squads, pero de ellos hablaremos con mayor extensión la semana próxima.

La relación de players inscriptos por los primeros teams a que nos hemos referido, es el siguiente:

Columbia

Alfredo Hernández Gómez, (Sagua), lf.; Armando Pagés, cf.; Faustino Menocal, rf.; Angel Calderón, outfielder Carlos Ballester, outfielder; Rogelio Alonso, outfielder; Rubén García, 1b.; Carlos Etchegoyen, 2b.; Ramón (Napoleón) Heredia, 3b.; Antonio (Pollo) Rodríguez, ss.; José de la Rosa Carbonell, utility infielder; José (Pollero) Herrera Cruz, Oscar Campos, Juan Eckelson, Alberto Torres, Tomás Yanes, Julián Acosta, Ventura López, Brígido Ferrer, pitchers; Pedro Gutiérrez, Carlos M. Fleites y Mario García Silva, catchers

Marina

Leandro López Carol (Forbes), Manuel Fortes Alvarez, Juan Decall Texeir, José Manuel Quevedo Ramírez, Mario Lecubet Ramírez, Tomás Hechevarría, pitchers; Francisco Quevedo, Aurelio Cortés, Félix B. Caideron, Mariano Abreu, catchers; Rogelio Linares Benítez, 1b.; Calixto Sotolongo Radillo, 1b.; José Abreu, 2b.; Gabriel del Río, 3b.; Pedro Cloromiro Orta, 3b.; Antonio Falla, ss.; Carlos M. Castillo, ss.; Andrés Vázquez, cf.; Pedro Jacinto Ortiz, lf.; Mario Veitía, rf.; Ricardo Valdés Mena, outfielder; Leopoldo Hernández, 1b.; Octavio Cabrera, pitcher.

Séptimo Distrito

Gonzalo Hernández, p.; Rogelí Bolaños, rf.; Raúl Valdés, cf.; Andrés Rufo Valdés, p; Lázaro González, p.; Antonio Silveira, p.; Gerardo Toyos, lf.; Amable Estrella, p.; Pascual Triana, 3b.; Rafael Angel de la Caridad Valdés, 3b.; Ceferino (Pimpi) Valiente, p.; Ramón Rojas, ss.; Alberto González (Cubalú), c.; Andrés Montalvo, c.; Catalino Ramos, 2b.; Heriberto Fowler, p.; Cecilio Ordóñez Abreu, p.; Heriberto Ramos, 2b.; ñez Abreu, p.; Heriberto Roque González, p.; Inocente González Baeza, p.; y Cándido Morales, 1b.

LOS QUE BATEARON DE HOME RUN

Lazzeri, Cubs	1
Kampouris, Reds	1
Lodigiani, Athletics	1
Laabs, Tigers	1
Greenberg, Tigers	1

Los leaders

Greenberg, Tigers	3
Johnson, Athletic	3
McCarthy, Gigantes	3
Laabs, Tigers	2
Lodigiani, Athetic	2
Trosky, Indians	2
Chapman, Red Sox	2
Camilli, Dodgers	2
Ott, Gigantes	2
Goodman, Reds	2

Totales por Liga:

Nacional	30
Americana	25
Totales	55

PAUL DERRINGER DIO LA LECHADA AYER AL SAN LUIS CARDS.

Los Cardenales recibieron la tercera lechada consecutiva yendo al sótano de la Liga

CINCINNATI, abril 25. (AP)—Pitcheando un desafío de tres hits, Paul Derringer propinó hoy a los Cardenales de San Luis la tercera lechada consecutiva, siendo el score final del encuentro de 5x0. Con esto, el equipo de los Cardenales fué a parar al sótano del circuito.

El match representó también la segunda victoria del Cinci y de Derringer en la temporada. Bob Weiland, que abrió por el San Luis, no pudo hacer nada, siendo una víctima fácil de los batazos enemigos.

El score:

San Luis

	V.	C.	H.	O.	A.	E.
Gutteridge, ss	4	0	0	3	2	0
S. Martin, 2b.	4	0	0	0	2	0
Slaughter, rf	4	0	2	1	0	0
J. Martin, cf	3	0	0	0	0	0
Mize, 1b	3	0	1	8	0	0
Padgett, lf	3	0	0	1	1	1
T. Moore, 3b	2	0	0	4	1	1
Owen, c	3	0	0	7	0	0
Weiland, p	1	0	0	0	0	0
Henshaw, p	0	0	0	0	1	0
Brown, x	1	0	0	0	0	0
Mc Gee, p	0	0	0	0	0	0
Bordagaray, xx	1	0	0	0	0	0
Bush,

ENTRE CAZADORES

Por «PETER»

Una gran jornada la del domingo en el Club de Cazadores del Cerro. El primer triunfo de la mañana se lo anotó el más pequeño de la familia de los Porto, que no puede ser otro que Tony, porque Manolo ya siente eso que los asturianos llaman «veyera», y Miguelito hace muchos años que vive del cuento. Trece «Escopeteros» y entre ellos el doctor Jorge Muñiz, Panchito Méndez Capote, Elicín Argüelles y el doctor Serafín Quesada. A todos los muñequeó Tony Porto, rompiendo un total de 47 de 50, que fué la mejor marca. Es decir, que el Bejucaleño no ganó con el handicap, sino con su fufurismo. Superó en dos plotillos al «Peliculero» que fué quien más se le acercó.

En el tiro de platillos ganó Manuel Capin, el hermano del Campeón, que hace poco tiempo ingresó en el team de los hombres serios. Rompió 48 de 50. Hizo 23 en la primera tanda, y en la segunda, hizo un score perfecto. Fatty García hizo una magnífica tirada.

A continuación van los scores:

TRAP		SKEET	
Jesús Capin	23-22—45	J. Capín	21-19—40
Rodrigo Díaz	24-20—44	Dr. Jorge Muñiz	22-23—45
Manuel Capín	23-25—48	Dr. F. M. Capote	20-22—42
J. Ma. Cuervo	23-23—46	Fco. M. Capote, Jr.	18-16—34
Thorwald Sánchez	22-23—45	Elicín Argüelles	22-22—44
J. M. Castillo	19-19—38	Benjamín Gabriel	13-18—31
M. Tarafa	13-11—24	Miguel A. García	16-17—33
Dr. A. Ojeda	20-20—40	Dr. S. Quesada (retirado)	21
M. A. García	22-24—46	Angel Naya	15-18—33
B. Gabriel	23-21—44	Gastón Villalba	24-20—44
M. Quevedo	16-20—36	Manuel Porro	12-10—22
A. Naya	16-11—27	Dr. A. Ojeda	23-20—43
		Tony Porto	23-24—47

En el tiro de revólver, Manolo Quevedo, como siempre, por las nubes. El doctor Florencio González Roig y el comandante Sabas González, también tiraron bien; pero el ganador lo fué el doctor José Lastra, por el handicap. Y en el rifle, «lo de siempre con mecha de a una». El doctor Segura disparó su tercer 498 de la temporada. También la señora Blanca González levantó un buen score, pero en esta justa venció por el handicap el comandante Sabas González.

A continuación del resultado del tiro de revólver publicamos el schedule de las tiradas de pistola y revólver para el mes de mayo próximo.

RIFLE

J. B. González	98	96	96	99	99—488
Dr. Ismael Segura	100	100	99	100	99—493
Sra. Blanca González	99	100	99	97	98—493
Pericles Serís	96	98	98	96	99—485
Com. José Sabas González	97	97	98	96	97—483
MDr. José Lastra	96	96	92	Retirado	
M. Quevedo	91	92		Retirado	

REVOLVER

M. Quevedo	97	96	95—288
Dr. F. González Roig	97	90	91—278
Com. Sabas González	93	91	80—264
Dr. José Lastra	93	87	78—258
C. Quintero	92	63	62—217

Schedule de las tiradas en la galería de Pistola y Revólver del mes de Mayo próximo:

Mayo 1: Tiro lento 50 yardas, pistola o revólver 22.
Mayo 8: Tiro lento 20 yardas, pistola o revólver 22.
Mayo 15: National Match 50 y 25 yardas, pistola o revólver 22.
Mayo 22: Camp Perry 25 yardas, pistola o revólver 38.
Mayo 29: Tiro lento, 50 yardas, pistola o revólver 22.

La tirada de pichón en opción al premio del «Floridita, tal como se esperaba, fué un éxito. Antonio y Constante, los hombres fuertes del palacio de la cotelería, regalaron una Winchester, calibre 410, especial para trap y se presentaron veintidós «escopeteros» con ansias de cambiar el arma. Solamente dos llegaron al límite sin errar, Gastón Villalba, Carlos Quintero y el médico olímpico doctor Arturo Ojeda. Los dos últimos tiraron a igual distancia, siguieron discutiendo después del pichón diez, pero el desempate no se prolongó porque Quintero erró en el salao trece.

Además de esos tres, tiraron muy bien también Rodrigo Díaz, Pepe Ovies, Elicín Argüelles, Gastón Villalba y el hijo del General, doctor Raúl Menocal.

Distancia.	Nombres	1	2	3	4	5	6	7	8	9	10	11	12	13	Total.
27 yardas.	Rodrigo Díaz.	1	1	1	1	1	1	1	1	0	1	—	—	—	9 de 10
25 —	José Ovies	1	1	1	0	1	1	1	1	1	1	—	—	—	9 — 10
23 —	Dr. E. Sardiña	1	1	1	0	1	1	0	1	0	1	—	—	—	7 — 10
25 —	Cap. P. Cruz.	1	0	1	1	0	0	1	1	1	1	—	—	—	7 — 10
25 —	Carlos Quintero	1	1	1	1	1	1	1	1	1	1	1	1	—	12 — 13
23 —	F. M. Capote, Jr	1	0	0	1	1	0	0	0	0	0	—	—	—	4 — 10
25 —	Dr. A. Ojeda	1	1	1	1	1	1	1	1	1	1	1	1	1	13 — 13
23 —	A. Naya	1	1	0	1	0	1	1	1	0	1	—	—	—	7 — 10
23 —	González Gordón	0	0	0	0	1	0	0	0	1	0	—	—	—	2 — 10
27 —	Dr. Méndez Capote	0	1	1	1	0	1	0	1	0	1	—	—	—	6 de 10
25 —	Thorwald Sánchez	1	1	0	1	1	0	1	1	1	—	—	—	—	7 — 9
25 —	Elicín Argüelles	0	1	1	1	1	1	1	1	1	1	—	—	—	9 — 10
23 —	Dr. S. Quesada	1	1	1	1	0	0	1	1	1	1	—	—	—	8 — 10
25 —	Gastón Villalba	1	1	1	1	1	1	1	1	1	0	—	—	—	10 — 11
23 —	J. A. Mejer	1	1	1	1	0	1	1	0	1	1	—	—	—	8 — 10
23 —	Mario Villalba	0	1	1	0	0	0	1	1	0	0	—	—	—	5 — 10
23 —	Miguel Tarafa	1	0	0	1	0	0	1	1	0	1	—	—	—	5 — 10
23 —	Benjamín Gabriel	1	0	1	0	1	0	1	1	0	0	—	—	—	5 — 10
23 —	M. A. García	1	1	1	1	1	0	0	1	0	0	—	—	—	7 — 10
23 —	Tony Porto	1	0	1	1	1	1	1	1	1	1	—	—	—	9 — 10
25 —	J. M. Cuervo	1	1	1	0	1	1	1	0	1	0	—	—	—	8 — 10
23 —	Dr. Raúl Menocal	1	1	1	1	1	1	0	1	1	1	—	—	—	9 — 10

Gustaron mucho todos los partidos de balompié que celebró la Liga Intercolegial

La Academia Soto venció a la S. Jovellanos con un score de dos por cero. La Academia Studio venció a la Unión 50: 2x1. En el primer tiempo de este encuentro se jugó sucio

A primera hora se enfrentaron los equipos de las Academias Soto y Jovellanos, venciendo la primera con la anotación de 2 por 0. Magnífico se puede decir que fué este encuentro, pues si bien se vió un dominio mayor por parte de los sotistas, la S. Jovellanos dió un gran partido, defendiéndose bravamente y llegando en varias ocasiones a poner en verdadero peligro la puerta defendida por la Academia Soto. Los goals. A los 15 minutos del primer tiempo y en una meleé en la puerta jovellanista, Manolito el delantero centro del Soto se hace del balón y de fuerte tiro logra anotar el primer tanto del encuentro; y faltando tres minutos para la terminación del partido y en una avanzada de la delantera sotista, Tin el interior se hace del esférico, logra incrustar en las mallas jovellanistas el segundo goal del encuentro de fortísimo tiro.

Entre los más distinguidos, podemos contar, por la Acauemia Soto a Kari el centro medio que rompió mucho juego, logrando cortar la mayor parte de las avanzadas de la delantera jovellanista y Manolito el delantero centro, y por los vencidos a Laudelino el puerta que con sus acertadas intervenciones y oportunas estiradas, logró evitar que la delantera sotista aumentase el marcador.

Este encuentro lo arbitró el señor Dunjó que actuó muy bien.

A segunda hora se enfrentaron los muchachos del Studio vs los del Unión 50, venciendo los primeros con la anotación de 2 por 1. Magnífico fué este encuentro, pues si en el primer tiempo, estuvo predominando la criticada leña por parte de ambos equipos; en el segundo, parece que reflexionaron y más bien por la enérgica actuación del árbitro, se dedicaron a jugar futbol y no a realizar lo que en el primer tiempo practicaron. Los goles. A los quince minutos del primer tiempo y en una avanzada de la delantera del Estudio, el interior gallego se hizo de la bola y sirvió al extremo Paquito, que de cruzado y colosal tiro logró anotar el primer tanto del encuentro. A los doce minutos del segundo tiempo y por mano de un defensa del Studio el árbitro canta penalty y el mismo se convierte en goal al ejecutarlo el interior, lográndose empatar el encuentro. Y a los dieciocho minutos y en una meleé en la puerta unionista, el Rubio logra anotar el tanto de la victoria para los muchachos del Studio al realizar un bonito tiro.

Entre los más distinguidos podemos contar, por el Studio, a Paquito el extremo y a Mendieta el portero; y por el Unión a Bebo extremo y al medio centro que rompió mucho puego.

Y a última hora se enfrentaron los once del Onital y C. Arenal, venciendo los primeros con la anotación de 3 por 0. Emocionantes puede decirse que fué este encuentro, pues aunque el Onital logró marcar tres tantos los muchachos del Arenal no se desanimaron, logrando poner en verdadero peligro con sus rápidas arrancadas la puerta defendida por los onitalinos. Los goals. A los nueve minutos del primer tiempo y en avanzada de la delantera onitalina, el interior se encarga de anotar el diez minutos del segundo tiempo y primer tanto de fuerte chut; a los en una meleé, el defensa del Arenal al hacer un despeje empeina mal el esférico y el mismo de raro efecto se cuela por la puerta arenalina, siendo nulos los esfuerzos realizados por el puerta para detenerlo, dándole el segundo tanto al club Onital y el tercero al intentar interceptar un chut de un delantero onitalino el medio ala del Arenal no puede detener la bola fallando el despeje y lográndose anotar el tercer tanto a favor de los muchachos del Onotal.

Entre los más distinguidos, podemos contar por el Onital a Alberto el defensa y Bebo el centro medio que rompió mucho juego; y por el Arenal a El Chino, centro medio

PERDIERON LOS YANKEES ANTE EL ZURDO ROSS

Los newyorkinos no pudieron batear más que singles en el curso del game celebrado

FILADELFIA, abril 25. (AP).—El magnífico batting del novato Lodigiani, bien ligado al pitching del zurdo Lee Ross, que sólo permitió siete hits, derrotó hoy a los New York Yankees con score de 6 por 1, al iniciarse la serie de tres encuentros.

Todos los batazos del New York fueron singles, habiendo ligado Gordon, Beggs y Rolfe para producir la única carrera.

Nueva York

	V.	C.	H.	O.	A.	E.
Crosetti, ss	4	0	0	2	6	0
Rolfe, 3b	5	0	2	1	2	0
Selkirk, lf	4	0	0	0	0	0
Gehrig, 1b	1	0	0	14	0	0
Dickey, c	3	0	1	2	1	0
Henrich, rf	4	0	0	1	0	0
Ruffing, cf	4	0	1	4	1	0
Gordon, 2b	4	0	1	0	4	0
Beggs, p	3	1	2	0	3	0
Rockerbocker, x	1	0	0	0	0	0
Totales	33	1	7	24	17	0

x bateó por Beggs en el 9o.

Filadelfia

	V.	C.	H.	O.	A.	E.
Finney, cf	4	1	0	5	0	0
Werber, 3b	2	0	0	5	0	0
Cramer, rf	4	0	1	2	0	0
Johnson, lf	4	0	0	1	0	0
Hasson, 1b	4	1	1	7	0	0
Lodigiani, 2b	4	2	3	1	1	0
Hayes, c	3	0	2	4	1	0
Chapman, ss	4	1	1	2	3	0
Leonard, p	2	1	0	0	2	0
Totales	31	6	8	27	7	0

Anotación por entradas

New York	000 010 000—1
Filadelfia	010 100 31x—6

Compujadores: Lodigiani 2, Rolfe, Werber, Haas 2, Hayes. Two base hits: Hasson, Hayes. Home run: Lodigiani. Sacrifice: Ross. Double play: Hoag (Sacrifice). Quedados en bases: New York 7, Filadelfia 5. Bases por bolas: Ross 3, Beggs 3. Strike outs: Ross 2, Beggs 1. Balk: Beggs. Umpires: Moriarty, Quinn. Tiempo: 1.45.

PROBABLES PITCHERS EN LAS LIGAS MAYORES

Ganado y perdidos entre paréntesis:

Liga Nacional

(2) vs. Brandt (0-0).
Brooklyn en Pittsburgh: Carleton (1-0) vs. Hollingsworth (0-0).
Filadelfia en Nueva York: Jasseau (0-0) vs. Hubbell (1-0), Lohrman (0-0) vs. Turner (1-0).

Liga Americana

Cleveland en Chicago: Whitehill (1-0) vs. Cain (1-0).
Detroit en San Luis: Auker (1-0) vs. Deshong (0-0).
Boston en Washington: Wilson (0-0) vs. Smith (0-1).
New York en Filadelfia: Pearson (0-0) vs. Smith (0-1).

UN MEET DE NATACION

Oscar Martínez Conill, coach de natación del Casino Español, acaba de anunciar un dual meet para el día 5 de mayo, en la piscina del Salvation Army, entre los muchachos del Casino y los del club Atlético.

Anuncian justas de natación para el mes de junio

Asistentes: señores ingeniero Ramiro Valdés Dausá, Carlos M. Alfonso, Troadio Hernández y Gerardo Coyula.

1. Se aprobó el acta anterior.

2. Se acuerda seleccionar las siguientes fechas, para celebración de las Competencias Nacionales de 1938. Novicios: Sábado cuatro de junio; Juniors: sábado 2 de julio; Seniors: Sábado seis de agosto. Las eliminaciones se efectuarán los viernes anteriores a las fechas determinadas.

3. Designar al señor Enrique Finlay, Juez de llegada, para competencias en Cuba, oficialmente habilitado por esta Federación.

4. Dar las gracias al comandante Jaime Mariné, presidente de la Comisión Nacional de Boxeo y Luchas, por la atención que significa su atenta carta de fecha ocho del que cursa, y felicitarle, así como a la Comisión que preside, por la creación de la Academia de Natación, así como por el acierto tenido al designar como coach o director de la misma, al señor Pedro Miranda.

5. Darse por enterada de escrito de 29 de marzo último de la Federación Internacionale de Natation Amateur, de la que es miembro afiliado esta Federación Nacional, y por cuyo escrito la Federación Internacional felicita a esta Nacional, por el triunfo de Cuba en Natación, en los IV Juegos Deportivos Centroamericanos, y pide que tal felicitación se haga extensiva —por conducto de este Organismo— a todos los atletas cubanos que integraron el equipo de Natación y Diving, triunfante en Panamá.

6. Dar las gracias al doctor Leo Donath, secretario honorario de la F. I. N. A. por su felicitación anterior.

7. Felicitar a la Directiva del Vedado Tennis Club, por el esfuerzo ingente que significa la construcción de su piscina, hecho que redundará en beneficio del deporte de la Nación.

8. Dar traslado a los atletas olímpicos cubanos de la felicitación de la F. I. N. A.

9. Disponer que a partir del miércoles 27 del actual puedan los atletas de ambos sexos que practican en Cuba la Natación, Diving y Water Polo, proceder a llenar las planillas oficiales de inscripción de esta Federación Nacional, inscripción que en esta oportunidad no costará nada a los atletas, y a la que procede este Organismo con el objeto de completar sus expedientes y archivos, a los fines de poder certificar en el futuro la condición de aficionados, de los mismos, para competencias internacionales.

10. Remitir como caso especial a la Asociación Atlética Femenina de Cuba, planillas suficientes para que dicho organismo se encargue de proceder a la inscripción de sus nadadoras, con el fin de eximir a las mismas de las molestias que les ocasionaría el acudir a inscribirse a los lugares designados.

12. Recordar a todos los atletas de ambos sexos, que deben acompañar una fotografía de tamaño standard de carnet.

LOUIS VS. SCHMELING

La pelea de Joe Louis y Max Schmeling, si lo que anuncia el New York Times de hoy es cierto, se dará el 22 de junio, en el ring que se levantará en el Stadium de los New York Yankees.

TRIUNFA OTRA VEZ JOHNNY FINLAY EN EL SALVATION ARMY

Nadó con buen tiempo unas 20 yardas por debajo del agua y marcó el paso al grupo

En días pasados se celebró en la piscina del Salvation Army, el segundo evento de las competencias acuáticas. John Finlay volvió a ocupar el lugar de honor. La competencia de dicho día consistía en nadar 20 yardas por debajo del agua, y Finlay negoció la distancia en el maravilloso tiempo de 11 segundos y dos quintos. Se distinguieron Blanco, Osvaldo Valverde y de la Nuez. A continuación los jugadores:

Ganador: John Finlay. Tiempo: 11 2|5 segundos.

	Tiempo
J. Blanco	11 4|5
O. Francisco	11 4|5
J. Valverde	12
E. de la Nuez	12
C. López	12 2|5
M. Sordo	12 4|5
J. Fernández	13 3|5
L. Santana	14 1|5
M. Pañeda	15
M. Rodríguez	15
T. Rodríguez	15 1|5
R. Molaguero	15 1|5
F. Redler	15 3|5
C. Naves	16 2|5
J. Ysern	16 4|5
C. Luege	19 2|5
R. Figarola	20 2|5
C. Medina	No terminó

Tercer evento de las competencias

En el tercer día de competencia, el éxito coronó el esuerzo del ex gordito Valverde y su esuerzo le valió obtener el lugar de honor de la «plancha».

Resultado de dicho evento:

Ganador: Jorge Valverde. Distancia: 53 pies.

	Pies
E. de la Nuez	51 1|2
R. Molaguero	49
J. Finlay	47 3|4
C. Naves	44 7|8
C. López	43 7|8
L. Santana	41
Jorge Fernández	38
A. Llau	36 1|2
Juan Blanco	36 1|8
T. Rodríguez	35 7|8
O. Francisco	35 1|2
C. Luege	34
R. Figarola	33 1|2
M. Sordo	33
F. Redler	33
J. Isern	32
M. Pañeda	30 1|2
M. Rodríguez	29
C. Medina	23

Próximo evento: 20 yardas con una carga

VOLLEY BALL

Se cita por este medio a todos los delegados de los clubs o teams interesados en el campeonato de volley-ball libre que se está organizando para celebrarlo en los terrenos Vitapán, para una junta importante que se efectuará hoy martes a las 5 de la tarde en el domicilio del teniente Usatorres, Línea y 4. Reparto «Buen Retiro», Marianao.

GANAN FACIL LOS AJEDRECISTAS DEL INSTITUTO NUM. 1

Se destacaron mucho jugando con seguridad frente al equipo que representó a Artemisa

Conforme se había anunciado, tuvo efecto el pasado domingo, comenzando a las tres de la tarde y en el Aula Magna del Instituto número uno, el match de Ajedrez entre los teams de este centro docente y el Club «Doctor Miguel Cruz» de Artemisa, culminando con unas «tablas» en las siete partidas que se jugaron. Lo que hace un score de medio juego ganado por los de Artemisa, contra seis y medio los muchachos estudiantes.

Es de advertir que el juego «tablas» entre los Campeones de «resistencia» Betancourt y Alonso, estaba a favor de este último jugador de Artemisa, —que de haberse seguido, seguramente lo hubiera ganado— pero, en vista de lo avanzado de la hora y que solo habían hecho 38 movimientos en ¡cinco horas y media!, sus compañeros de team le pidieron a Alonso que ofreciera «tablas» a su adversario para poderse marchar a Villa Roja el mismo día.

No se marcó el tiempo de las jugadas, pues en este caso, los dos jugadores hubieran perdido la partida, además de haber perdido el tiempo en jugadas necesariamente precisas, de una simplicidad evidente y patética.

El resultado total de las partidas, fué como sigue:

Dr. Sorzano Jorrín, gana a Valdés Oliva.
Bucelo gana a Castillo.
Velasco gana a Zaide Valdés.
Rodríguez Santos gana a L'orens.
Canarrós gana a Medina.
Betancourt y Alonso, tablas.

Como puede verse, todos los ganadores son del Instituto, lo que prueba que éste tiene un team demasiado fuerte para competir con Clubs del interior, donde escasean como es lógico, los buenos jugadores. Puede decirse, sin embargo, que el Club «Miguel Cruz» de Artemisa a encontrado al fin su «Waterloo», ya que fué uno de los seis tableros que ganaron a nuestro genial Capablanca en las memorables simultáneas del año pasado, q.establecieron un record mundial. En las demostracciones que ofrecieron los campeones Olímpicos en los Jardines de la Polar, fué el de Artemisa el único tablero que resultó victorioso de los ocho que jugaron contra los olímpicos.

He aquí la llegada de «Battleship», el caballo norteamericano que ganó el Grand National inglés celebrado en Aintree, a su llegada al pequeño pueblo de Lambourn, que lo vió nacer. El alcalde de la localidad marca el paso con la banderita.

IRIGOYEN Y MENDIZABAL, EN UN PARTIDO DE UN SOLO COLOR, VENCEN A ANDRES-IBARLUCEA

El día 11 del mes próximo se cumplen 20 años de inaugurada la segunda temporada de cesta en La Habana.—Andrés anda bajo de juego y anoche tampoco Ibarlucea pudo hacer gran cosa. De los cuatro, fué Irigoyen el que hizo un juego más parejo. Entusiasmo

Después de perder dos ventajas pequeñas y tempranas, ganaron el estelar de ayer Irigoyen tercero y Mendizábal. Hay que reconocer que Andrés ha dado un bajón considerable y que ahora no puede responder con aquella entereza de antes a todos los calores del peloteo. Como les sucede a todos los pelotaris que caen en crisis de racha mala, Andrés acaba por desesperarse y no puede disponer de ninguna de sus armas de triunfo. El reves de látigo, el dominio echando al rebote y el saber aprovechar cuando entra a pocos cuadros sobre los pelotazos con que ha presnonado los zaguero contrario.

Lo de Anures, desde luego, no es sino un momento malo en que todo lo que tira le sale al revés; y cuando llega a la última decena es pasto de sus contrarios. Pero es admirable el coraje que opone a esa realidad; y cabe reconocerle que no es de los pelotaris que cuando pierden encogen los hombros y marchan tranquilamente a la ducha, a esperar días mejores.

Con frecuencia se escuchan comentarios, acusando a muchos pelotaris de hoy de vencer y ser vencidos con idéntica expresión. Jugadores autómatas que se diferencian de los de antes en que aquellos creían que no debían salir a la calle cuando no llegaban al tanto treinta, mientras muchos de éstos hacen de la pelota un oficio, al que sirven con la mayor honradez posible, pero desligando el hígado de la cartonera.

Yo he visto a muchos profesionales de la cesta de nuestra época, perder seis y siete partidos seguidos y salir del fronton como se sale de una oficina cuando llega la hora en que el trabajo termina. Después de todo, es una felicidad que ha de garantizarles una vejez sin achaques. Pero Anures no es de esos. Su temperamento le lleva al estado de ánimo que los cubanos llamamos coger velocidad y los españoles «hacer mala sangre». Y cuando le dan paliza, como se la dieron anoche, no se le puede mirar a la cara porque la de un «bulldog» comparada con la de él es fotogénica.

Hablando de otros momentos de la pelota, cuando Machín antes de cada partido preparaba la cesta como se preparan los sables para un duelo a muerte, un viejo aficionado me decía: «Antes yo oía decir a los pelotaris: «es te mes he jugado tantos y tantos he ganado». Ahora se oye hablar de los partidos jugados, pero casi siempre espera averiguar si a fin de mes hay algunos extras».

Pero, volviendo a la reseña de lo que pasó anoche en el Palacio de los Gritos, paso a apuntar que Andrés, todavía en un plano de indecisión e Ibarucea, en un partido de lucimiento muy escaso, perdieron contra Irigoyen tercero y Mendizábal. De los cuatro, el único que mantuvo siempre un trabajo uniforme, fué Irigoyen, que desplegó un juego intelectual y efectivo.

Mendizábal empezó bastante bien, pero después se descompuso y sobre su descomposición se registraron dos empates, en los tantos 10 y 14. Ya después de esta nivelación, Mendizábal se afirmó en su estilo de compás y trasteó con el revés y le dió dirección al rebote.

Andrés e Ibarlucea movieron 23 peldaños en el trono de Restituto.

El día 11 del próximo mes de mayo hará 20 años justos que se inauguró la segunda temporada del Frontón Jai Alai... Quizá a la Empresa le interese la idea de organizar un gran festival de conmemoración.

En el primer partido de anoche se jugó un dinero descabellado. Favoritos de un manera pasmosa Creus e Iturriaga, con dos tantos debajo ellos, se daban logros de ¡diez a seis!, contra Millán y Hugues. Pero no se probó la razón de esa tendencia de los expertos, porque el partido vino a decidirse a 24 iguales. Ganaron «las hembras».

SECADES

PROGRAMA OFICIAL PARA LA FUNCION QUE SE CELEBRARA ESTA NOCHE I (A LAS 8 Y MEDIA)

PRIMER PARTIDO, A 25 TANTOS: Morales y Arrondo, blancos, contra Morales y La Paz, azules. A sacar ambos del cuadro 10, con ocho pelotas finas.

PRIMERA QUINIELA, A 6 TANTOS: Ituarte, Egozcue, Ibarlucea, Ecenarro, Astigarraga y Uriona.

SEGUNDO PARTIDO, A 30 TANTOS: Egozcue y Ecenarro, blancos, contra Astigarraga y Uriona, azules. A sacar ambos del cuadro 10, con ocho pelotas finas.

SEGUNDA QUINIELA, A 6 TANTOS: Gutiérrez, Malluquiza, Argárate, Guernica, Salazar y Vallejo.

TERCER PARTIDO, A 30 TANTOS: Guernica y Salazar, blancos, contra Argárate y Malluquiza, azules. A sacar ambos del cuadro 10, con ocho pelotas finas.

RESULTADO OFICIAL DE LA FUNCION CELEBRADA ANOCHE

PRIMER PARTIDO

	Tantos
Millán y Hugues, blancos	25
Creus y Astigarraga, azules	24

Ganadores: BLANCOS.

SEGUNDO PARTIDO

Andrés e Ibarlucea, blancos	24
Irigoyen II y Mendizábal, azules	30

Ganadores: AZULES

TERCER PARTIDO

Labat menor y Alvarez, blancos	27
Emilio y Eugenio, azules	30

Ganadores: AZULES.

Baby La Paz se enfrentará el sábado con René Sánchez por la faja de los welters

La pelea será a 12 rounds y promete brindar al público una sensación que ha estado esperando desde el match de Kid Chocolate contra Fillo Echevarría. Notas especiales

Baby La Paz, que ha venido alimentando la esperanza de coronarse campeón de Cuba en la división de los pesos welters, encontrará el sábado a mano una bella oportunidad para lograr definitivamente su propósito.

Según la nota oficial expedida por el Comisionado de propaganda de la Comisión Nacional de boxeo, el popular Leandro García, Baby ha sido firmado para enfrentarse con el campeón René Sánchez, en el número principal del programa fijado para la Arena Cristal.

Este encuentro, señalado a 12 rounds no será solamente el atractivo principal de la noche. En el mismo card figura el bout semi final de Baby Oriental y Kid Juancito, que lucharán por la eliminación del campeonato de los plumas.

Véase a continuación el programa del domingo, así como notas de interés de la comisión de Boxeo.

Programa oficial para el sábado 30 de abril

Star bout a 12 rounds

Por el campeoanto Welter weight de Cuba

Baby de la Paz vs. Reué Sánchez.

Semi final a 10 rounds: Baby Oriental vs. Kid Juancito, (eliminación por el campeonato feather weight).

Pelea a 6 rounds: Zurdo Torres vs. Guajiro Salvaje.

Pelea a 6 rounds: Rayito del Ring, vs. Luis Candales.

Y un preliminar a cuatro rounds:

Precios: Gradas, 60 centavos, Ring: un peso cincuenta centavos; media grada, treinta centavos, Preferencia, un peso.

Nuevo promotor

Desarrollando sus planes para animar el boxeo en el interior de la República, en la forma que ya ha conseguido en la Habana, el comandante Mariné va obteniendo rápidamente interesar a diversos elementos en esta obra que puede calificarse de utilidad nacional.

Un nuevo nombre ha venido a unirse a la lista de promotores que estimulados por el ambiente de absolutas garantías que reina en el campo del pugilismo se apresta a montar espectáculos de boxeo en provincias; el del señor Galí Cala, cuya licencia acaba de ser autorizada.

El señor Calí Cala, actuará en Santiago de Cuba, y de su iniciativa se espera que pronto aquella plaza figure en primer término entre varias que hoy registran una intensa actividad boxística.

Gran entrada

1027 personas suscribieron su entrada en el stadium Cerveza Cristal el último sábado por la noche para presenciar las peleas de boxeo amateur organizadas por la Comisión como preparatorias del gran campeonato Nacional «Guantes de Oro».

He ahí una cifra bien elocuente. Proclamar que el pugilismo recobra sus antiguos fueros en la atención de los fanáticos. Demuestra que la afición tiene verdaderas esperanzas en los «pinos nuevos» a los que estimula con sus aplausos.

Resultados de las peleas

En un ambiente de entusiasmo se desarrollaron las siete peleas, cumpliéndose íntegramente el programa, con el siguiente resultado:

José Ferrer le ganó por decisión a Wilfredo Romero. Jesús Fernández obtuvo igual fallo sobre Rafael Azafran. Rubén Aldama triunfó también por puntos sobre Arnaldo Díaz. Oscar Zayas fué proclamado vencedor de R. Saavedra. Y Juan Delgado tuvo buen éxito contra Rogelio Varela. Constantino Varela perdió por k. o. a manos de Lorenzo Bárcenas, mientras que Lorenzo Safora ganó por decisión a Silvio Martínez.

Siguen las inscripciones

Aparte de que constituyen un espectáculo probablmente simpático a los fanáticos, estas peleas ponen en condiciones a los atletas que intervendrán en el campeonato nacional «Guantes de Oro» de entrar a discutir los premios ya familiarizados con el cuadrilátero.

El día del lunes fué de franca actividad en las oficinas de la Comisión en su etapa final ya el proceso de inscripciones, infinidad de atletas se personaron a registrar sus nombres, cumpliendo el trámite que les dará derecho a demostrar sus facultades y optar por el título de sus respectivas divisiones a demostrar sus facultades y optar po rel título de sus respectivas divisiones.

Vencido el plazo, ofreceremos la relación nominal definitiva de los inscriptos.

LOTERIA DE BENEFICENCIA

Números premiados en el sorteo celebrado ayer:

FIJO
055
CORRIDOS
084
083

AMATEURS ACES por DAN

—El caso de A. Mayor.
—Guido Conill, sorprendió.
—Exito en el base ball.

NO BUSQUE ESTO EN LOS SCORES... PERO, AQUI, SI!

El pitcher Agapito Mayor, del Fortuna, debe encontrarse en estos momentos en Cienfuegos, acompañado de dos miembros de la entidad Blanqui-negra, para consultar con su padre si se queda entre los amateurs o da el salto a la Liga de las Fuerzas Armadas... Esto es lo que afirmó, oficialmente, el joven pitcher el domingo en el Stadium... Reinaldo Cordeiro dice que lo más lindo de todo el problema que tuvo que afrontar el Fortuna con motivo de la salida de Fajo y otros jugadores fué, el consolador telegrama del infielder Suárez, quien al enterarse de la situación del club, puso las siguientes líneas:

«Reinaldo Cordeiro... Club Fortuna... Habana... Si no tienes segunda base, puedes contar conmigo... Embarco en seguira para esa para ayudarte... Suárez.»

Después, sin práctica, y con sólo un gran amor al club, Suárez salió al campo universitario y ofreció a los fanáticos una lindísima performance... Fildeó admirablemente, intervino en varios doble plays y bateó tres hits, para empujar tres de las doce carreras que hizo su club.

Terina Suárez de Esnard, la simpática hermana de Manolo Suárez, tiene dedicadas todas sus energías a la revista «Cuba-Gráfica» y cada día lanza al público un producto mejor... Los deportes están bien cubiertos en «Cuba Gráfica» y la información luce de interés... Isidro Ruiz, que debutó el domingo como umpire en Hershey, resultó un «hit» por su actuación—si lo que nos dicen es cierto... Hay que aplaudir la actuación del colegio Montori en las competencias de atletismo de la Asociación Atlética... Pese a quedarse solo contra un rival de la categoría de Edison, los muchachos del prestigioso plantel se presentaron con entusiasmo en el field day y se llevaron algunos lugares...

Hemos oído tantas versiones distintas relacionadas con el problema de la Beneficencia y la Asociación Atlética, que al asunto nos luce cada vez más oscuro... Lo que no acabamos de comprender es, como es posible que la Beneficencia le haya quitada el terreno a la Liga... El Polacero luce mejor en baseball que en basket... Y si mantiene el juego que desplegó el domingo llegará a ser una estrella en el game... Los que han seguido de cerca las actividades del campeonato Nacional de tennis, aseguran que el trabajo de Guido Conill es lo más sobresaliente de la temporada... Al mismo tiempo, observadores imparciales afirman que Ricardo Morales, del VTC, jamás volverá a ser el player que fué en los courts.

**Manolo (Aspirina) Barrios ha iniciado ya el entrenamiento de natación con las lindas chiquillas del colegio María Martín, y, dice a todo el que quiere oirle que «dará

SANIDAD ACTUARA ENERGICAMENTE CONTRA LOS INGENIOS QUE ARROJEN SUS MOSTOS A LOS RIOS

HABANERAS

LA MODA ACTUAL

DETALLES DE BELLEZA

Todo el mundo en Hollywood se preguntaba qué era lo que hacía OLYMPE BRADNA para conservar su cutis «como pétalo de rosa». Ella lo atribuye al uso del aceite pura de almendras, helado.

El aceite de almendras puede que no constituya, por sí, un tratamiento de belleza, pero sí debe decirse que es uno de los artículos que más favorecen la belleza de la mujer moderna. Una nueva estrella de Hollywood se ha unido a la legión de las mujeres que utilizan dicho aceite puro, conservado en un barril de madera durante dos años, a diario, y con los mejores resultados.

Olympe Bradna, que es la artista en cuestión, nos hace conocer un procedimiento en el uso del aceite de almendras que es una novedad. Ella conserva el aceite en un atomizador que mete en la nevera, y se irriga con él la garganta, brazos y cara después de cada limpieza. Cuando dicho aceite se usa de esa manera helada, parece que sirve de excelente tratamiento, estimulante y vigorizante. Después que se ha humedecido el cutis con el aceite atomizador, se da unas palmadas suaves en la piel, y el cutis le queda completamente aterciopelado.

JABON MEDICINAL

Debe tenerse mucho cuidado con los jabones que se usan para el cutis, pues a veces por emplear los que no son adecuados contraemos enfermedades en la piel muy difíciles de curar.

Recomendamos principalmente en la actual temporada, el jabón de **Max Factor** como uno de los mejores para la piel, pues está fabricado con productos puros que, además de embellecer a la mujer, evitan las espinillas, granos y arrugas, suavizando el cutis, refrescándolo a la vez.

DE INTERES PARA LAS DAMAS

En esta temporada se advierte, más que nunca, la costura perfecta interpretando bien los grandes modelos que se admiran en las revistas de moda.

La línea sencilla con interpretaciones de elegantes tonos, se introducen en los conjuntos dentro de un corte correcto, que al parecer fácil, requiere los conocimientos de la alta costura.

Para realizar estos trabajos recomendamos especialmente a Carmen Sala, que, además de conocer la técnica de la costura, posee las últimas **toiles** y los **croquis** en su **atelier de** San Lázaro 163, altos.

DETALLES ELEGANTES

Como he explicado en artículos anteriores, hay algunas imperfecciones de belleza que pueden y deben ser corregidas, y hay otras que deben, simplemente, ser olvidadas.

No se puede hacer mucho acerca del color de los ojos, excepto el lograr cambiar la forma de la cara, aunque sabias aplicaciones de maquillaje pueden hacerla lucir más larga o más ancha a voluntad. No puede, en forma alguna, cambiarse la estructura del cuerpo. Lo único que se puede hacer es escoger líneas que la hagan lucir lo más cerca posible de la figura ideal.

Si usted es alta, esfuércese por lucir majestuosa en lugar de envidiar la gracia del tipo pequeño. Si trata de imitar un tipo que no es el suyo, no sólo no logrará beneficios, sino que, por el contrario, lo único que conseguirá será lucir ridícula. Si su estatura es baja puede parecer un poco más alta escogiendo líneas largas, pero nunca lucirá realmente alta. Y si es alta, puede aparecer de estatura más pequeña usando cinturones, boleros y trajes de líneas horizontales que parecen que acortan la altura. En ralidad, no veo razón alguna para preocuparse por este detalle, ya que la figura ideal, de acuerdo con la escuela moderna, es la figura alta.

Si sus manos son largas acentúe su vigor, pero consérvelas suaves y blancas. Y si sus pies son grandes, no debe considerar esto tampoco como una imperfección de su belleza, ya que no lo es en estos días. El tratar de usar un calzado demasiado pequeño para sus pies, es un error muy grande, que le traerá como consecuencia dolores y callos.

En otras palabras, cuando decimos que la mujer está sobrepasando los dictados de la Naturaleza no queremos decir que cierren sus ojos a ciertas limitaciones que la naturaleza les impone, sino que queremos decir que lo hace lo mejor posible con los dotes naturales que posee. Todo lo que puede hacer consiste, naturalmente, en crear una ilusión de belleza que se acerque lo más posible a lo perfecto.

A pesar de las limitaciones que nos imponen nuestros colores naturales, nuestra estatura, forma de cuerpo y estructura, si adaptamos los artificios a nuestro temperamento y tipo, podemos hacer resaltar la belleza de nuestras facciones, nuestra piel, nuestro cabello, nuestras manos, nuestra figura y, sobre todo, nuestra personalidad.

LA BELLEZA DEL CABELLO

La persona que haya perdido el color de su cabello por enfermedad, o por algún otro motivo, puede recuperarlo fácilmente, aunque sea un niño, con la conocida loción **Camomila Intea**, que da el color deseado, siendo completamente inofensiva.

El procedimiento para aplicarlo es tan sencillo que bastará conocer el procedimiento con una sola vez que se lo den en la **Peluquería Martínez**, en Neptuno, 81, para que continúe usándolo en su casa.

Esta loción se encuentra en las tiendas y farmacias, así como por medio de su agente, Julio Ciria, por el Apartado 1046.

CASA HORUS

Los perfumes astrológicos de la **Casa Horus**, que se venden en la calle de Aguila 125, entre San Rafael y San José, reúnen en sus deliciosas y variadas presentaciones las bases más apreciadas para la mujer, que es la característica para cada tipo.

Allí pueden encontrarse todas las marcas más famosas de los perfumes nacionales y extranjeros, así como el magnífico **Jabón Expedito**, especial para las manchas, arrugas y defectos de la piel que se impone por sus condiciones curativas.

DIOS NOS GUIA!

Al gran poeta «Anónimo»

Oh bardo!, hace tiempo que mi mente,
en tus versos rotundos se acrisola,
y me arrullo en tu Fe resplandeciente,
que sólo al Bien y a la Verdad se inmola!
Te quejas!; y tu canto esclarecido,
retumba en mi conciencia enardecida,
como el trueno que ruge enfurecido,
en la bóveda azul estremecida!
El vasto mundo a tu mirada experta,
sus misterios insólitos aclara,
tu Musa dice al afligido: alerta!,
Dios al que gime en el desierto ampara!
Los dos sigamos la escarpada ruta...,
no hemos de vacilar: yo te lo juro,
mi Fe es tu Fe, y el alma no se inmuta,
ni se detiene ante el abismo oscuro!

Aurelio P. Hernández.

PRODUCTOS DE BELLEZA

Con el nombre de **Iris** se están fabricando unos productos de belleza que ofrecen magníficos resultados, apareciendo en el mercado después de muchos años de pruebas y constantes experimentos.

La **Brillantina**, que deja la ondulación permanente suave y con brillo; la **Tintura Oriental**, que se aplica de una manera científica en varios tonos de color; los **Shampoos de Manzanilla** y **Romero** que tanto favorecen al cabello, y el **Agua de Portugal**, especialmente hecha para marcar la onda, son productos de calidad y como tales se emplean en la **Casa Dubic** y se venden en las principales perfumerías y farmacias, estando el depósito en la **Perfumería Dubic**, en Obispo 103, pudiendo pedirse por el teléfono M-3334.

Silvia, novia

Su padre la llevaba por un vial de lirios. Iba tan blanca y bella que parecía un haz de capullos de luna. Sobre el fonje tapiz de céspedes y lanas se deslizaba luminosa y fuyente como un girón del alba al encuentro del sol.

La cauda de su velo la vestía del cándido prestigio de la niebla en las cumbres. Y la diadema rútila que inundaba de estrelluelas su frente, la nimbaba de un remoto esplendor de místicas realezas.

Su frente y sus mejillas—tenue palor de rosas y nelumbos—se inclinaban al soplo misterioso y grávido del ensueño que se hacía carne y esencia de su vida bajo la mirada de Aquel su Señor que la ciñó de gracia y de pureza y la ordenaba con mandato de eternidad:

—Para siempre con él... Para siempre...

—Para siempre contigo... Para siempre—se dijeron al enlazarse las rubias manos fuertes del amado, las níveas manos dulces de la amada.

Y en las manos palpitantes del padre que daba a las del joven esposo la espiguita de oro de su mejor cosecha de ilusiones, se perlaron los aljófares de un llanto invisible y hondo... Y en el corazón trémulo de la madre, estallaban en silencio las plegarias que comenzaron así desde el primer vagido de su niña:

—Bendícela, Señor!

—Bendícelos, Señor!—repetían los corazones de otros padres que daban a su vez el tesoro de un hijo que es gloria y exultación de su presente; miraje de luz en el horizonte infinito de su porvenir...

Flotaban sobre las suntuosidades, los aromas, los fuegos y las policromías de la fiesta nupcial, las ondas suaves, henchidas, angélicas de una voz que desgranaba el hilo de nácares del **Ave María**, de un órgano que desbordaba las plenitudes musicales de su entraña... Con la fugacidad de una estrella de estío cruzaron sobre el cortejo radiante dos nítidas llamas que sólo pudieron ver los ojos claros de Pepín y los ojos devotos de mi recuerdo hacia otros ojos azules, hacia otros ojos verdes que aún ven bajo los párpados cerrados...

Ya vuelve Silvia novia del altar. Las manos rubias del esposo se la llevan por el mismo vial de lirios que cruzó de las manos de su padre. Sonríen los dos, palidecen los dos bajo la pesadumbre clamante de las lenguas que cantan con el órgano una marcha sonora acribillada de presagios de amor y de ventura indestructible.

Nimban alburas la frente, las mejillas, las manos, las vestes y el cendal de la esposa niña. Destellan triunfos sobre la frente erguida del esposo joven. Nieva un cristalillo invisible, sobre los ojos bellísimos de Silvia y Tomasita madres; sobre los de Pepín y de Eugenio, siempre novios... Sopla en el templo vetusto el hálito inmortal de la belleza, y canta la armonía divina de la música, y prende la poesía sus himnos perdurables en cada corazón...

Silvia Rivero y Hernández; espiga y estrella, garza y magnolia; haz de capullos de luna preso en los brazos de tu padre para la entrega feliz y estremecida de tu juventud al hombre que ha sabido guardar en la roca de su pecho tu corazoncito de paloma, quien te ha visto en la hora encantada de tus esponsales, no te puede jamás olvidar...! Que Amor, en cada día, te diga un canto nuevo...!

Mercedes Valero de Cabal.

EL PAGO DE LOS JUBILADOS CIVILES

En las últimas horas de la mañana de ayer celebró una entrevista con el señor Otaño, director general del Servicio Central, el presidente de la Federación Nacional de Jubilados Civiles, convinciendo en que el pago a los pensionados del presente mes de abril se hiciera por la Pagaduría Central como estaba dispuesto, tanto en la Habana como en provincias, por lo que nos pide el señor Sierra que recordemos a sus compañeros que residiendo en la Habana hayan cobrado hasta ahora por el interior, pidan con tiempo a la Pagaduría Central que no les sean enviados a provincias sus pagos, a cuyo efecto en la petición deben consignar el número del expediente y la pagaduría por donde cobra.

AUTOMOVILES CIRCULADOS

Al transitar con exceso de velocidad, fueron ayer circulados por la policía, los vehículos siguientes:

Primera Estación: Omnibus 567.

Segunda Estación: 72,266; Omnibus 16 44.

Quinta Estación: 25 259; Omnibus 473.

Séptima Estación: 13,487; 16.024; Omnibus 126; 104; 128.

Octava Estación: 26.581; 26,759; 19.615.

Décima Estación: 12 224.

Oncena Estación: 27,069; 340 DN.

Décima Cuarta Estación: 70,292; Omnibus 49.

UN DETENIDO

El sargento José Cepero y vigilante Félix Godínez, del Bureau de Investigaciones, arrestaron a Luis Ricardo Romero, vecino de San Miguel 3, por ser la misma persona que se encuentra reclamada por el Presidente de la Sala Segunda de la Audiencia de la Habana, en causa 557,37, por daños a la salud pública.

MENU DEL DIA

Almuerzo

Cantaloup.
Cabrillas Colbert.
Arroz con menudos.
Ensalada de habichuelas.
Cake de naranja.

Comida

Grape fruit.
Crema de tomates.
Pollo a la Villarví.
Ensalada variada.
Gelatina de frutas.

RECETAS DE COCINA

Croquetas de langosta

Se salcochan dos langostas con un poco de sal y se pican en la máquina, sazonándose con limón y mostaza. Se hace un sofrito con cebollas picaditas en aceite y perejil, dejándolo enfriar. Aparte se hace una crema con dos cucharadas de mantequilla, dos de harina de Castilla, una taza de leche, un polvito de nuez moscada y sal, se une a la langosta formando las croquetas que se envuelven en polvo de galleta, friéndose en manteca.

R. de FONTANILLS.

ELEGANCIAS DE HOMBRE

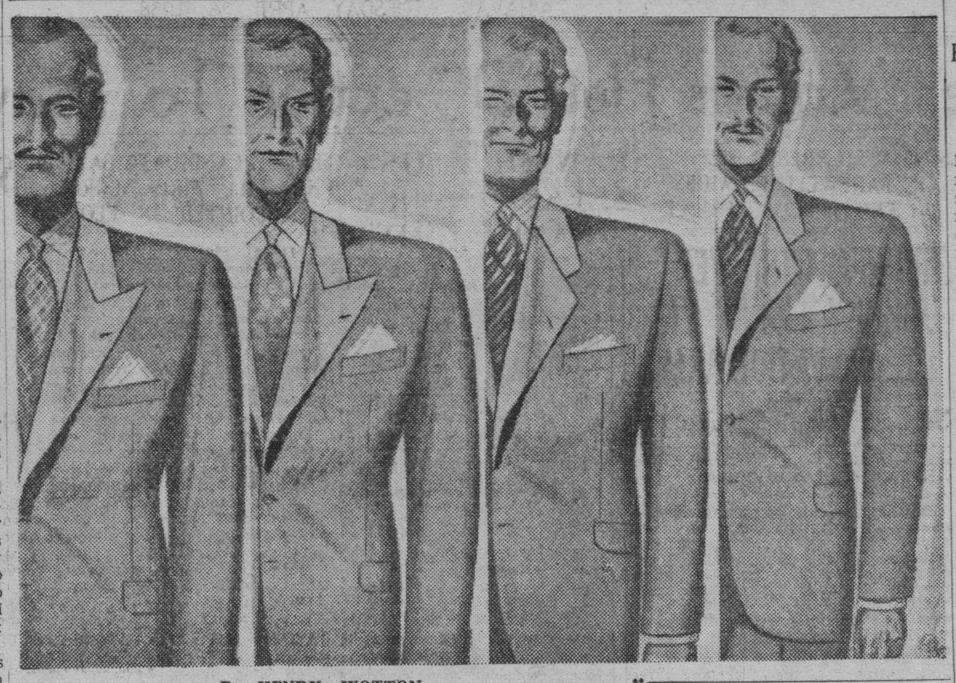

Por HENRY WOTTON

APARTADO 1332.

SOLAPAS...

Las modificaciones que experimenta la solapa de nuestra americana son muy discretas en relación con los cambios que sufren los demás detalles de nuestro traje.

La Moda se muestra temerosa respecto de ella. Parece que, segura de su importancia en nuestro conjunto, no se atreve a imponerle innovaciones que la alteren demasiado.

Unas veces la hace algo más ancha y le pronuncia sus puntas; en otras ocasiones la trata con más estrechez y hace conos sus picos. Es corta en algunas temporadas, y tan larga, en otras, que llega hasta el bolsillo.

Pero estos cambios, como los de su forma—más o menos cruva—, son tratados siempre con juiciosa discreción.

Sólo son apreciados exactamente por los que tenemos que confrontar las oscilaciones más insignificantes de la Moda.

Si se conociera, sin embargo, la significación que la forma, la altura y el ancho de la solapa tienen en nuestro aspecto, sería éste un detalle que todos seguirían más de cerca.

No lo dejarían al gusto personal del sastre, ni se ajustarían, dócilmente, a la solapa que ofrece el modelo del traje que hemos escogido.

El estilo de la solapa que usamos debe estar en perfecto acuerdo con nuestra figura.

El mismo modelo no puede favorecer de igual manera al grueso y al delgado; al demasiado alto y al de pequeña estatura.

Así, por ejemplo, la solapa ancha que ha de recomendarse al individuo estrecho de hombros y de poco pecho, para hacerle lucir más medida, le dará un aspecto caricaturesco al hombre de amplio tórax deportivo.

Del mismo modo que la muy larga, que beneficiará la figura del pequeño de estatura, exagerará ridículamente la de aquél que mide algo más de lo standard.

Al individuo de hombros caídos favorece la solapa de señaladas puntas hacia arriba, la mismo que haría marcar más el defecto de aquél que tiene los hombros exageradamente altos.

Pero ha de ser tan personal el estilo de la solapa, que no puede indicarse normas a seguir en los distintos casos.

Por ello hay que recomendar que se estudie con atención la forma, el ancho y el largo de la solapa que usemos regularmente, y cuando estemos seguros de la que más nos favorece, ajustémonos a ella, por encima de la opinión del sastre o de lo que la Moda indica en cada temporada.

CONSULTORIO

J. S., del Vedado:

Piensa casarse en el mes de Mayo, y hace varias preguntas con relación a su ropero de novio:

No me es posible recomendarle las telas para sus dos «trajes ligeros», sin saber exactamente el uso que ha de darle.

Respecto a su consulta sobre la espalda del traje deportivo que indica, debo decirle que la haga tratar lo más simplemente posible. Imprímale carácter deportivo al traje por su color y por su tejido. Todos esos detalles que me señala, nos son de buen gusto si usted, como dice, no practica deportes y usará el traje en la ciudad.

Lea mi glosa sobre este tema, en el Suplemento del Rotograbado del jueves.

EL HOMBRE X. de la Habana:

Desea saber si es correcto usar «etiqueta blanca» en una boda religiosa, de carácter íntimo, que celebrará en la residencia de la novia.

Consulta, además, sobre el número de testigos que ha señalado para la ceremonia:

Al indicarme «etiqueta blanca», sólo puedo pensar en el «dinner-jaket» blanco; sobre pantalón negro, lo que corrientemente llaman «etiqueta de verano»; en tal caso, estará usted correctamente vestido, dada la intimidad del acto y las circunstancias que usted anota.

No creo que usted me indicara un traje totalmente blanco, siendo la ceremonia de noche.

El «dinner-jaket» blanco, no es costoso y siempre es una adquisición práctica.

Puede usarlo con su pantalón de smoking.

Supongo que conocerá usted los demás detalles de esta indumentaria.

Sobre su pregunta con relación al número de testigos que han señalado, puedo decirle que no es exagerado.

G. ORTIZ, de Cárdenas:

Anota sus apreciaciones generales sobre la camisa y nos indica cómo él combina las suyas:

Aunque su carta no tiene un tono interrogatorio, ni consultante le diré que está usted equivocado respecto a este asunto.

La camisa de color no debe vestirse de noche.

Sólo cuando es un tono discreto, o los motivos de color son simples, puede ser usada después de las cinco de la tarde; y en tal caso, le recomiendo que lleve con ellas cuello blanco.

Esas camisas de color que usted describe, son diáfanamente deportivas y sólo deben ser usadas en horas de sol y ambientes informales.

H. RUIZ, de la Víbora:

Desea saber si es elegante usar la «guayabera» de nuestros guajiros, como chaqueta deportiva. Pregunta, también, dónde puede adquirirla, confeccionada con buena tela:

En efecto, nuestras guayaberas guajiras—aunque ligeramente falseadas—se han introducido en el ropero deportivo del hombre elegante.

Puede usted adquirirlas en el Departamento de Caballeros de «Fin de Siglo». Tienen distintos modelos y cuidadosamente confeccionadas.

B. B. B., de Marianao:

Se extraña de que los zapatos de gamuza carmelita puedan usarse durante el verano. Pide mi opinión:

No hay razón para que no sea así.

Si usted usa la misma piel en color blanco, ¿por qué no usaría en tono castaño?

En uno y otro color, son siempre pieles deportivas, que—no sacándolas de su exclusivo ambiente—pueden usarse todo el año.

LA DIFUSION DE BIBLIOTECAS, EL DR. FINLAY Y EL CLUB DE LOS LEONES

Había sido señalada a sesión de hoy del Club de los Leones, para que disertasen los miembros de la organización "Pro-Restauración del Crédito Nacional"; pero, a petición de la misma, se ha diferido la exposición de esos temas para el próximo almuerzo.

El Comité de Programas del Club en su lugar dedica la sesión de hoy a uno de los temas sugeridos por el Gobernador del Distrito de Cuba de los Clubs de Leones, doctor Ramiro Collazo: "La Difusión de las Bibliotecas en toda la República", habiendo sido invitados especialmente el ingeniero José M. Cadenas, Rector de nuestra Universidad; el doctor Francisco de Paula Coronado, Director de la Biblioteca Nacional; el doctor Julio Villoldo, Vice-Presidente de la Asociación Bibliográfica Cultural de Cuba, y el doctor Lorenzo R. Fuentes, Director de la Biblioteca de la Facultad de Derecho de la Universidad.

Como el tema es muy interesante, se espera que los Leones acudan en casi su totalidad a atender a sus invitados. El Secretario de esa entidad, doctor A. Martínez Morales, activa las adhesiones para esta sesión-almuerzo.

Y a propósito del Secretario, el Editorial de la revista-circular que el Club de Leones distribuye entre sus asociados, está dedicado enteramente a exaltar la importancia y las responsabilidades de cada uno de los secretarios de los clubs de Leones, sin cuya capacidad y entusiasmos no podrían desarrollarse las múltiples actividades nobles de esta cívica asociación. Dicho editorial se debe al doctor Collazo.

En el mismo número se pone de relieve otro triunfo del leonismo: con motivo de una cinta cinematográfica hecha en los Estados Unidos, en la cual se ignoran las conquistas científicas de Finlay, el Club de los Leones envió una exposición a la Comisión Revisora de Películas y todas las clases profesionales, especialmente los médicos, están actuando para que definitivamente quede aclarado en el extranjero a quién debe la humanidad el descubrimiento de la trasmisión de la fiebre amarilla por el mosquito. Los representantes en Cuba de dicha película han prometido obtener la rectificación necesaria de la casa productora.

LA SECRETARIA DE COMERCIO INFORMA QUE NO FALTARA LA CARNE NUNCA EN ESTA CIUDAD

Ayer se sacrificó suficiente ganado para el consumo de La Habana. Con el ganado que existe y con el que se espera, habrá suficiente para el abasto de la población tres días

Tanto el Subsecretario de Comercio, señor Francisco Gómez Marrero, como el Director de la Inspección General, señor Enrique Fontova, manifestaron ayer que se había sacrificado suficiente ganado para el consumo público de esta capital, esperando que no falte en ningún momento la carne.

Agregaron que con el ganado que existe y el que se espera habrá suficiente carne para hoy martes y mañana miércoles.

Para los días sucesivos, como de costumbre, la carne será suministrada normalmente, con los embarques de ganado que periódicamente se reciben en esta capital.

$140.893.41 y 1,384.520 libras de pescado consumido en mayo

En la Dirección de Comercio se recibió ayer un estado demostrativo del consumo de pescado, crustáceo, moluscos, quelonios y otras especies, en la Habana.

Según dicho estado, en mayo se consumieron 1.384.520 libras de cherna, pargo, serrucho y otros, cuyo valor ascendió a la cantidad de $140.893.41.

En crustáceos, el consumo fué de 646 docenas de cangrejos; 1.432 docenas de langostas y 923 docenas de langostinos y camarones, cuyo valor fué de $6.096.15.

Los moluscos consumidos en marzo fué el siguiente: 18.964 libras de almejas; 103.443 docenas de ostiones y 2.967 libras de pulpo y calamares, con un costo de $6.616.01. En cuanto a los quelonios el consumo de éstas especies fué de 2.055 libras de tortuga y caguama, por sólo $238.00.

En el propio estado figuran las especies importados, tales como salmón americano, lenguado, sardinas, merluza, etc., ascendiendo a 25.198 libras con un valor de $3.567.10.

Adelantan los trabajos para la confección de la estadística de seguros

Los trabajos que viene realizando la Dirección de Seguros de la Secretaría de Comercio para la confección de las Estadísticas de Seguros de 1937, adelantan rápidamente.

Dichos datos están ya prácticamente recolectados, y próximamente comenzará la confección de dicha Estadística, que será presentada por medio de los cuadros y gráficos correspondientes que pongan de manifiesto el movimiento habido en Cuba, en la industria del seguro, en todos sus ramos, en el próximo pasado año de 1937.

Coopera Comercio en la confección del censo obrero

Por la Secretaría de Comercio se le ha remitido en la mañana de ayer al doctor Portuondo Domenech, Secretario del Trabajo, relación de los comercios e industrias establecidos en la provincia de Santa Clara, así como los correspondientes al Municipio de la Habana, cuyos antecedentes fueron previamente interesados por aquél centro para el Centro Obrero que está llevando a cabo dicha dependencia.

Con estas relaciones Comercio completa el trabajo que interesó el Secretario Domenech, pues con anterioridad le fueron enviadas las concernientes a los industriales y comerciales establecidos en las provincias de Pinar del Río, Matanzas, Camagüey y Oriente.

El Ministro de Hacienda de la Argentina estima que debe procederse con máxima cautela en las finanzas oficiales

La revista «Reforma Comercial», de Buenos Aires, Argentina ha publicado un interesante trabajo que recoge declaraciones hechas por el Ministro de las Finanzas de aquel país. De esa publicación, reproducimos las palabras del expresado Ministro, señor Pedro Groppo, en relación con la crisis económica que atraviesa actualmente dicha República.

Estima dicho funcionario que en estos momentos en que la cosecha es desfavorable y aparecen síntomas de receso en la economía mundial, debe procederse con máxima prudencia en las finanzas oficiales.

Habrá que reducir las cifras del presupuesto—dice—. El total de gastos aprobados es muy alto y aun cuando la recaudación se ha iniciado en forma favorable, no puede contarse con seguridad que los hechos cumplan el cálculo de recursos. Es indispensable, pues, conjurar enérgicamente la reaparición del déficit.

Finaliza el trabajo recibido en Comercio con lo expuesto por último por el Ministro Groppo, en el sentido de que hay que tener presente que este año vence el término de la moratoria para un crecido volumen de obligaciones hipotecarias. Aun cuando el Estado no intervendrá con sus propios medios, deberá afrontar el problema facilitando la transacción, para lo cual cuenta con los antecedentes reunidos por la Comisión del Censo Hipotecario.

TENDRAN QUE SER DESTRUIDOS DE ACUERDO CON LAS MEDIDAS PROMULGADAS POR LA JUNTA

El Director de Ingeniería Nacional estudia la forma en que se actuará, sin pérdida de tiempo, para beneficio del guajiro. 12,329 casos de Sarampión en 3 Estados yankees. Infractores

Tantas y tan repetidas han sido las denuncias que a diario han venido recibiendo el Jefe de las Fuerzas Armadas y el Secretario de Sanidad y Beneficencia por el arrojo de mostos de los centrales azucareros a los ríos que atraviesan sus terrenos, y las cuales, en la mayoría de los casos han sido comprobadas por los servicios de seguridad, que el Director de Sanidad, doctor Peña, después de haber celebrado un cambio de impresiones con el doctor Zenón Zamora, ha encargado al Director de Ingeniería Sanitaria Nacional, señor Rogelio Espinosa, para que, en breve plazo le informe sobre el asunto lo más detalladamente posible.

El campesino, hasta ahora, ha venido sufriendo calladamente las consecuencias de la contaminación de los ríos. Su ganado ha mermado en muchas ocasiones por haber tomado esas aguas; los peces de los ríos han muerto por miles, y cuantas quejas ha elevado a la superioridad han quedado sin respuesta.

Según se nos informa, ahora actuará la Secretaría de Sanidad con energía, obligando a las empresas azucareras a que dispongan la destrucción de sus mostos por medio de aparatos especiales que existen y que están obligados a instalar en sus industrias, pero que por causas no justificadas, carecen de ellos. El doctor Zamora tiene el propósito de que para la próxima zafra todos los ingenios destruyan sus mostos en la forma científica aprobada por la Junta Nacional de Sanidad y que, caso de que alguna empresa no cumpla ese requisito, el Departamento con la fuerza que le dan las vigentes Ordenanzas Sanitarias y demás disposiciones que regulan la materia, impondrá cuantas multas sean necesarias y, es más, procederá en forma drástica, llegando a dictar otras medidas que bien pudieran ser la prohibición de labores mientras no se cumplan los requisitos exigidos.

Iguales medidas han de dictarse contra aquellos ingenios que después de haber terminado la zafra elaboran mieles.

Posiblemente para fines de la presente semana el doctor Peña ha de elevar al doctor Zamora el informe que le rendirá en ese sentido el Ingeniero Espinosa.

12,329 casos de Sarampión

Los cónsules cubanos en los Estados de New York, Indiana y Ohio, Estados Unidos de Norte América, en informes elevados al Secretario de Sanidad y Beneficencia, doctor Zenón Zamora, dan cuenta de la existencia de 12,329 atacados de Sarampión, distribuídos en la forma siguiente: New York, 1,290 y New Jersey, 1,595; Indiana, 2,435 y Ohio, 7009.

Brote de Tifoidea en Victoria de las Tunas

El Jefe Local de Sanidad de Victoria de las Tunas, en telegrama dirigido al Director del ramo, da cuenta de tener conocimiento de la existencia de siete casos de Fiebre Tifoidea y 378 de Paludismo.

En cuanto a la última enfermedad no se da importancia por cuanto la Malaria es endémica en Victoria de las Tunas y para erradicarla se necesitaría llevar a cabo distintos trabajos que representan la inversión de algunos miles de pesos, con los que no cuenta el Departamento de Sanidad, limitándose la actuación oficial a quininizar el mayor número posible de vecinos del término; pero los casos de Tifoidea sí han motivado que cumpliendo instrucciones del Secretario del ramo, la Dirección de Sanidad haya dispuesto el envío de desinfectantes y vacuna antitífica y recomendado el mayor aislamiento posible de los enfermos.

Municipios que no cumplen lo prometido a Sanidad

El doctor José A. Valdés Ruiz, Jefe de Veterinaria Sanitaria Nacional, ha informado al Director del ramo que los Municipios de Cidra y Manguito no han cumplido lo prometido al Departamento en cuanto a los mataderos se refiere, pues el primero no ha realizado las obras urgentes que se le ordenaron hace varias semanas, y el segundo ni siquiera ha presentado los planos para la construcción del nuevo matadero en la cabecera del término.

Modificados los artículos 81 y 135 del vigente Reglamento de la Leche

El Secretario General de la Comisión Técnica de Leche, doctor Andrés Rivero Agüero, nos comunica que han sido modificados los artículos 81 y 135 del vigente Reglamento de la Leche y Productos Derivados. Han quedado redactados en la forma siguiente:

Artículo 81:—Se exime de la obligación de tener un tanque de guarda a las plantas que diariamente pasteurizan menos de mil litros de leche, siempre que la leche sea pasteurizada dentro de las tres horas desde su obtención (comienzo del ordeño).

Artículo 135:—Dentro del período de 6 meses que se contarán del primero de febrero al 31 de julio y del primero de agosto al 31 de enero, se procederá por la autoridad sanitaria a tomar no menos de cuatro muestras para análisis bacteriológico a cada una de las vaquerías y plantas de pasteurizar. Si dentro de cada semestre resultare una muestra con un conteo bacteriano superior al máximo autorizado para el tipo de leche analizada, se le notificará al interesado por primera y única vez durante dicho semestre, concediéndosele un plazo no mayor de diez días para que subsane las deficiencias que pudieran haber motivado dicho alto conteo, no tomándole muestras para análisis bacteriológico durante dicho plazo. Al propietario del expendio donde fué tomada la muestra se le impondrá por la autoridad sanitaria, la sanción penal que corresponda en todos los casos en que nuevas muestras tomadas durante el resto del semestre resultaren con un conteo bacteriano superior al máximo autorizado. A la terminación de cada semestre se hará público, por la autoridad sanitaria correspondiente, una relación de todas las vaquerías y plantas, de acuerdo con la medida geométrica de los conteos bacterianos de las muestras tomadas durante dicho semestre en las vaquerías, plantas y en sus transportes, depósitos y centros de refrigeración. Además la autoridad sanitaria correspondiente, cada vez que lo estime oportuno, tomará muestras para análisis bacteriológicos en los establecimientos o en cualquier otro lugar donde se expenda leche. De resultar con un conteo bacteriano superior al máximo autorizado para el tipo de leche analizado, se le notificará al propietario por primera y única vez durante el semestre correspondiente, concediéndole un plazo no mayor de cinco días para subsanar las causas que pudieran haber motivado dicho alto conteo, no tomándole muestra para análisis bacteriológico durante dicho plazo. Al propietario del expendio donde fué tomada la muestra se le impondrá por la autoridad sanitaria, la sanción penal que corresponda en todos los casos en que nuevas muestras tomadas durante el resto del semestre resultaren con un conteo bacteriano superior al máximo autorizado. A toda muestra de leche destinada a análisis bacteriológico, se le practicará investigación de preservativos, sujetándose a las técnicas aprobadas por la Comisión Técnica Nacional de Leche. En las actas que se levanten para dichas tomas de muestras se citará al propietario para que concurra personalmente o envíe perito que lo represente a presenciar la siembra y demás operaciones analíticas necesarias, a cuyo efecto se le concederá un plazo de tres horas a contar desde el momento en que se tomó la muestra, lo que se hará constar en el acta. En el caso de no concurrir el interesado o su representante a esta citación se considerarán definitivos los resultados de las determinaciones analíticas practicadas, por entenderse que renuncia al derecho que le asiste.

Muchas personas lesionadas por perros rabiosos

El Secretario de Sanidad y Beneficencia, con vista de que la mayoría de los municipios no cumplen las disposiciones vigentes en relación con las campañas iniciadas contra los perros que no han sido inmunizados contra la rabia, ha de celebrar próximamente una entrevista con el doctor Santos Jiménez, Secretario de Gobernación, con el propósito de obligar a los ayuntamientos a incluir en sus próximos presupuestos las cantidades necesarias para llevar a cabo la recogida de perros callejeros, etc.

El doctor Manuel Herrada, Director de Profilaxis de la Rabia, ha sido informado por el Laboratorio Nacional que el perro propiedad del señor Serafín Borges, vecino de la calle 12 número 163, en el Vedado, estaba atacado de rabia ignorándose las personas que haya mordido.

Otro tanto ocurre con el perro que atacó a los vecinos de la calle Principe número 8, en esta capital, nombrados Georgina Jaureguiza, María Peña, Josefina Rodríguez y Francisco Jaureguiza, los que serán sometidos al tratamiento antirrábico.

LA ESCUELA TECNICA PARA MUJERES CELEBRARA EL 7 DE MAYO EL DIA DEL LIBRO

Por iniciativas del claustro de profesores de la Escuela Técnica Industrial para Mujeres «Fundación Rosalía Abreu», y con objeto de enriquecer su biblioteca, se ha señalado el día 7 de mayo próximo para la celebración del «Día del Libro».

El director de ese plantel, doctor Alicio M. Ortiz, se dirige por medio de la prensa al público, para que se conozca ese proyecto, y que cuantas personas deseen cooperar en él, envíen libros con destino a la Biblioteca.

EL HOSPITAL DE LA POLICIA

En el Hospital de la Policía Nacional, que dirige el comandante médico doctor Eduardo García Porrapita, M. P. están de guardia en el día de hoy los doctores: Conrado González Núñez, del Cristo y Oscar Fernández, auxiliados de los enfermeros Alonso Collar y señorita Blanquita Pérez Zayas.

En el día de ayer fueron dados de alta los vigilantes Víctor Martínez, José Fernández, Bernabé Arencibia, Felipe Nolasco, Angel Serrano, Melquiades Llanderoso, Félix Alvarez, José Sosa y el teniente Pedro Barrios.

Fueron ingresados los también vigilantes: Juan Reyes, Enrique Casoya, Hipólito Borden, Eustaquio González, Ramón González, Francisco S. Labrada, Israel Nieves, Calixto Garrido, Cirilo Rojas, Juan Castillo, y el cabo Alfonso Rey.

Por el doctor Antonio Mara Rodríguez Díaz, fueron intervenidos quirúrgicamente, los vigilantes Santiago Caminada, de apendicitis; José Martínez Guerra, de Hernia Inguinal y Pedro de la Calle, de Ulcus Gástrico.

HURTO

Angel Vidó Naranjo, de 26 años y de Revillagigedo 91, denunció en la Segunda Estación, que el menor Armando González Hernández, de Esperanza 52, le hurtó una trincha valorada en un peso.

M.E.C.D. 2016

DIARIO DE LA MARINA is the oldest daily newspaper in Cuba. Founded in 1832.

Special news and feature services from Spain. Direct wire with New York.

2 PAGES

DIARIO DE LA MARINA
SECTION IN ENGLISH

2 PAGES

«The Associated Press» is properly entitled to use our national, local and foreign news.

DIARIO DE LA MARINA has the exclusive use of «The Havas News Service».

PAGE ONE TELEPHONE: M-3725 HAVANA, TUESDAY, APRIL 26, 1938 WEATHER-FAIR YEAR CVI

French Premier Daladier Voices Flat Objection To Any Pact Including Nazi Germany

British Cabinet Approves Giant Budget but Faces Growing Storm Over Lag in Warplane Building

Sir John Simon will present budget as legislators who were on Easter holidays return. War over airplanes is expected to overshadow presentation of enormous bills

FAILURE IN PRODUCTION OF AIRCRAFT EXPECTED TO BE CHARGED WHEN HOUSE COMMONS MEETS

LONDON, April 25. (AP).— The Cabinet approved plans today for meeting a year's spending of more than 4,650.000,000 and faced a spreading storm on a lag in warplane manufacture.

An urgent demand for mass production methods in the air rearmament program threatened to overshadow tomorrow's presentation to the House of Commons of the 1938-39 fiscal year budget.

Sir John Simon, chancellor of the exchequer, will disclose the budget when the House reassembles after the Easter holiday.

His task will be to explain how to meet not less than £931.000,006 (4,655.000,000)) in expenditures in the current financial year. Spending in the last year total £ 843,794,000 $4,218.970,000).

Before he speaks there are members from both sides of the House who want to question the Government on charges that the domestic aircraft industry is not producing planes fast enough for the Royal Air Force.

Conservative Oliver Simmonds, one of two members of Parliament wanting to ask questions about the British Air Mission which arrived today in New York, said the Air Ministry would be charged with "confessing failure in its production plans.

"It is the Air Ministry's fault if American production methods are superior, not the fault of the British aircraft industry.

"What the industry needed, and asked for in vain, was encouragement to develop mass production".

The other would-be questioner is Frederick Montague, Laborite who was under-secretary for air in the 1929 Labor Government.

Defense plans call for 1,750 first line planes by 1939, with an undisclosed number in reserve, and one source said an immediate production increase of at least 50 per cent would be necessary to reach the goal.

Roughly one-quarter of Sir John's advance expense accounts cover rearmament.

The actual defense services total as figured for budget purposes is £343,250,000 ($1.716.250,000) but the Chancellor will not have to worry about £90.000,000 ($450.000,000) of that because he will borrow it.

He may decided to borrow even more.

However, if he includes a predicted £10.000,000 ($50.000,000) margin to cover supplementary defense estimates, his budget will be around £940.000,000 ($4,700.000,000).

Civil estimates take about one-half of the budget expenditure. Debt charges and other items make up the rest not allotted to the defense services.

After counting on increased revenue from the income tax, now five shillings ($1.25) in the pound sterling ($5.00), the tax on business profits and other revenue, Sir John still will have to find an estimated £25.000,000 ($125.000,000) to balance his budget.

AROUND CUBA

AMERICAN RESIDENT DIES

Miss Hertha Skirving, 32, of Aguila 1a a resident of Cuba for more than 1 years, died yesterday morning at 9 o'clock in Fortun-Souza clinic following complications which set in after an operation March 6. Miss Skirving, well known in Havana, was connected with the Cuban All American Cable company for the past six years. She is survived by her mother, brother and sister all of Havana. Interment was yesterday afternoon in Colon cemetery. Miss Skirving was born in Mobile, Ala.

NAME SUGAR DELEGATION

Senator Jose M. Casanova was yesterday named president of the Cuban delegation to the International Sugar Conference of London. State Department sources indicated, however, he will probably be substituted by Sr. Aurelio Portuondo, prominente sugar business man, due to the opening of the new legislature in the Upper House. The delegation includes Carlos E. Martinez, Arturo Mañas and a committee of technicians.

TO TEST MILK

In an effort to give Havana residents purer milk the Commerce Department yesterday approved a resolution ordering a test of milk in local dairies every two months. Strict rules are ruled for dairy owner breaking sanitary measures adopted by the Department of Health.

SEEKS EVACUATION

Sr. Ramon Estalella, Cuban charge d'affaires in Madrid, yesterday left for Valencia to seek the aid of Government authorities in the evacuation of Cubans from the former Spanish Capital, the State Department revealed yesterday. There are 199 Cuban refugees in the Cuban legation at Madrid.

RENT REDUCTION

Sr. Cristobal Diaz, local architect, yesterday declared the only way of reducing rents on houses is by approval of a law cutting the taxes on the construction of buildings. Labelling representative Palma's Rent Law as inadequate, Diaz said rents could be forced down by an increase of construction.

AGAINST FIRST CONSTITUTION

Union Revolucionaria, party born of the 1933 revolution, yesterday issued a statement «energetically opposing» Representative Lorie Bertot's project to re-enact the 1901 Constitution. «We want what the people want», the statement said, «a free and sovereign Constituent Assembly»

TAKES OFFICE

One more Representative elected March 5 took office yesterday during the short session of the Lower House. Twenty three Representatives have already taken office.

DENY SPLIT

Leaders of Senator Justo Luis del Pozo's new Social-Democratic party yesterday denied published reports of a split in their ranks. «The party is more united than ever», they said.

ANNUL 14 COLLEGES

The Supreme Electoral Court yesterday annulled 14 colleges in the province of Havana for alleged frauds during the March 5 partial elections. Observers believe the measure will not radically change the present standing in the vote count.

ENFORCE LAW

Labor Department officials yesterday revealed a strict vigilance would be kept to enforce a recent presidential decree regulating the contracts between laborers and employers. Violators of the law will be fined from $100 to $500.

STUDENT MEETING

Student delegates from Cuba's six provinces will meet Wednesday, April 27 to discuss a projected reorganization in student organizations. Reliable sources said an attempt will be made to form a Popular Front of High school and University students to seek revision of educational laws.

BARBERS TO MEET

Havana barbers will meet April 28 to discuss minimum rates and establishment of the 8-hour day. It is believed they will vote a minimum rate of 30 cents for haircuts.

SEEKING CHESS CROWN

Jose Raul Capablanca, former Cuban chess champion of the World, yesterday visited President Laredo seeking an appropriation to finance the matches for the chess crown with Alexander Alekhine. The bill providing for the appropriation has been passed by the Senate following approval by the Lower House.

TOURIST QUEENS

SANTA CLARA, April 25. (DIARIO correspondent).—Six recently elected Queens of Tourist Travel arrived here today on their tour of the island. They were greeted by the city mayor. An elaborate entertainment program has been prepared for their two-day visit.

ASSOCIATED PRESS CHIEF SAYS FAREWELL TO AIDES AT END OF LONG SERVICE

NEW YORK, April 25. (AP.)— In a moving speech to the 38th annual meeting of the Associated Press, Frank B. Noyes said a farewell today to his 38-year tenure as its president.

The white-haired maker of a journalistic tradition, the only survivor of the band of three who formed the Associated Press, he stood before his colleagues to ask that they dedicate themselves anew— «Just as we dedicated ourselves nearly 50 years ago»— to the principle of a news stream controlled by the newspapers alone.

«I pray to God», he said, «That the time may never come when any individual can dictate to the newspapers of the United States the nature of the reports that they print».

In introducing him, Paul Bellamy, editor of the Cleveland Plain Dealer, pledged the membership again «To the cause of truth in the news».

«I am, as Mr. Bellamy has said, happy in the belief», Noyes responded, «That this generation goes on carrying the banner of an independent press, and the banner of the Associated Press as the representative of that independent press».

NIPPON FORCES NEARING VITAL RAIL JUNCTION

Chinese guerrillas making last effort to destroy rail lines to halt advance of Nippon army

SHANGHAI, (Tuesday) April 26. (AP.)—Three Japanese columns advanced today almost within striking distance of the vital Lunghai railway.

A Japanese army spokesman said that Japanese forces were «systematically occupying outlying Chinese positions surrounding Pihsien», 12 miles north of the Lunghai, and that another column had captured Tancheng, 18 miles from the railroad.

A third column was reported locked with the Chinese in a furious conflict at Likwoki, 20 miles North of Suchow, junction of the Lunghai and Tientsin-Pukow Railways.

While these columns were strung out over a 50-mile battle front in the biggest drive of the nine-months-old undeclared war, a force of avenging Japanese warriors was striking savagely at Taierhchwang, where the invaders suffered a smashing defeat April 6.

On the Tientsin-Pukow front Northwest of Nanking, where the Japanese offensive has been stalemated for many weeks, an attempt was made to renew the drive, but Chinese asserted the attacking Japanese had been annihilated.

These reports said Japanese shock troops from Pengpu and Hwaiyuan had launched a strong attack against Chinese positions on the North banks of the Hwai and Kwo rivers. After a night of attacks and counterattacks, ending in bayonet changes, the Crinese reported, the Japanese force was wiped out.

The column at Phsien is aiming at Yunho, where the Lunghai line crosses the Grand Canal 50 miles Eeast of Suchow. The column at Tancheng is aiming at Sinanchen, just to the East of Yunho.

Should the Japanese succeed in severing the Lunghai at Sinanchen, foreign military experts believe the Chinese might be forced to abandon Taierhchwang in a general retreat down the Grand Canal for a concerted stand around Yunho.

Chinese Guerrillas Attaching Railroads

PEIPING, April 25. (AP.)—Chinese guerrilla warriors are making a supreme effort to destroy Japanese railway communications in North China while the Japanese war machine rushes every available man to its great South Shantung offensive.

Reports reaching Peiping today said the 380-mile stretch of railway from Peiping Southward to the Yellow River had been broken five times in the past three days.

Three small Japanese garrisons along the rail line were annihilated by raiding Chinese guerillas, but Japan's vital supply trains still were getting through to the main army.

«The next two weeks is the supreme test of Chinese guerrilla strength», a neutral military observer declared.

«If they are unable to capture long stretches of Japanese communications while the defending garrisons are weakened, military importance of the guerrillas is neglible».

Chinese military strategy has depended extensively of the harassing operations of guerrillas behind the Japanese battle lines.

Ham Lewis Warns U. S. Munitions May Be Boomerang

WASHINGTON, April 25. (AP).— Senator J. Hamilton Lewis told the Senate today that unless the United States stopped selling war materials to foreign nations it might some day find itself fighting against American-produced war machines.

Lewis urged that the United States not repeat the mistake he said had been made between 1914 and 1916 when arms were sold nations which transferred them to powers which later became the enemies of this country.

The Illinois Senator, speaking during debate on the navy expansion bill, called attention to press reports that purchasing agents of Turkey, Russia and England were in this country to buy planes and other war equipment.

He said he wished to protest against their being permitted to "Ascertain the full quality of our ability to manufacture and produce" war supplies "under the guise of purchase".

Senator John Lee asked the Senate to consider drafting money as well as men in time of war.

Nothing that President Roosevelt's message to Congress asking a larger navy also had suggested "Taking the profits out of war", the Oklahoma Senator said it was "impossible to take the profits out of war, as long as you finance it with tax exempt bonds".

Lee is author of a bill that would permit the Government in time of war to draft funds.

FAIL TO READ MESSAGE

The Lower House again failed to hear President Laredo's inaugural message yesterday when only 95 Representatives answered the roll call. House regulations rule two thirds must be present when the President's message inaugurating a legislature is read.

SPANISH REDS SEEK TO TURN FRANCO DRIVE

Nationalist objective on coast temporarily halted by furious resistance of Leftist forces

WAR PLANES RESUME AIR ATTACKS ON VALENCIA

HENDAYE, April 25. (AP).—Embattled Government forces struck furiously to turn the tables today on the Nationalist offensive in Eastern Spain.

Reports from both sides told of a sustained Government attack which halted the Nationalist drive toward Castellon de la Plana, coastal objective of the Nationalists.

A second attack was launched on the Northern front by Government fighters in an heroic attempt to rescue their comrades of a "lost division" cut off by the Nationalists high in the Pyrennees.

Twenty-five miles North of Castellon, a Nationalist column operating along the seaboard still fought for possession of Alcala de Chivert.

Down the coast, 50 miles South of Castellon, Nationalists airplanes resume air raids on Valencia, former provisional Spanish Government capital, killing 50 persons, two hundred persons were wounded, among them three British sailors.

The wounded were of the crew of the Celic Sar, and Sanlake, British vessels in Valencia harbor. Reports of the bombing did not indicate whether either was hit directly.

To the North, in fighting hampered by snow, the Government reported the capture of a number of important mountain positions.

The Government's "lost division" was camped in mountain passes in the Pyrences from Montolui, in the Aran valley, to villages Northwest of Tor, a vxillage near the Franco-Spanish border, due west of the tiny republic of Andorra.

While their comrades fought to reach them, the Government 43rd., or "lost division", fighting with its back to the French frontier, carried on bitter guerilla warfare against the Nationalist flank.

Two Nationalist columns found themselves in much the same predicament as the beleaguered Government division. One column moved towards Seo de Urgel, at the juncture of the Segre and Valira rivers, while the other drove South along the Andorran frontier.

Both were constantly harassed by Government guerilla tactics.

The Government "lost division" itself reported ample supplies of food and munitions to hold out "for a year if necessary". Members of the division told French mountaineer border patrolmen their supplies were cached near the French border.

Most of the troops in the Governments 43rd. division have long experience in mountain fighting. They used mule paths in the Pyrenees to make swift, stabbing attacks on the rearguard of the two Nationalist columns.

Their operations were augmented by a Government force of 1,800 men sent from Seo de Urgel to drive between the advancing Nationalist columns then attack their flanks.

PAA PASSENGERS TAKEN TO JAMAICA BY STEAMER WHEN PLANE MOTOR QUITS

KINGSTON, Jamaica, April 25. (AP.)—A twin-motored Pan American flying boat was forced down at sea 30 miles from here today and its 12 passengers and four crew members were transferred to a passing steamer.

The plane was reported to have encountered engine trouble while fly-East Jamaica 40 miles from Kingston.

The passengers and crew, along with mail and express were transferred to the Elder and Fyffe steamship Cavina.

The vessel headed for Bowen, in Eeast Jamaica 40 miles from Kingston, where automobiles waited to bring the rescued party on to Kingston.

The tug Killerig set out from Kingston to take in tow the flying boat which was reported in a sinking condition.

Radio Marine Corporation in New York picked up a wireless message from the Killerig several hours later which said that the plane had sunk and that she was returning to Kingston.

Pan American Airways officials in Miami said no one was injured. They said a radio message advised «The plane was under control but was forced to alight because of motor trouble».

MEAT GROWS SCARCE AS CATTLEMEN STOP THEIR SHIPMENTS TO CITIES

Confirming fears of a possible meat shortage in Havana this week slaughterhouses were almost inactive yesterday as cattleman stood staunch in their demand for revision of the "Standard Price Decree".

Lykes Lyckes Bros. did not distribute and the Industrial killed less than half their accustomed number of steers. Other slaughterhouses were held down to an extremely small distribution.

The issue arose when President Laredo signed a decree fixing a standard price of three cents per pound on wholesale meats. Casttlemen protested and threatened to stop shipments.

Meanwhile high officials of the Commerce Department warned strict measures" would be adopted to enforce the decree and to punish cattlemen responsible for the shortage.

SENATE CANDIDATE SAYS HE WILL FIRE NEGROES APPOINTED IN FLORIDA

MIAMI, Fla., April 25. (AP.)— Finley Moore, candidate for the United States Senate seat now held by Claude Pepper, said today he had telegraphed to Secretary of the Interior, Ickes, a demand that he remove negroes from federal positions in Florida.

«Your appointment of negroes to federal positions in Florida in preference to white persons», Moore said the telegram read, «Will not be tolerated by the true American white citizens of this state. I refer specifically to the appointment of James E. Scott (negro) as manager of P. W. A. project known as Liberty Square in Miami; also your appointment of John Simms (a Nassau negro) as manager and A. D. Maxie (negro) as assistant manager of another P. W. A. project known as Durkeeville in Jacksonville.

«Records show that two of these negroes were appointed by the Administration from your office and that their appointments were confirmed by Senator Claude Pepper when he came into office.

«I am advising you now that if I am successful in the election to the U. S. Senate, these damn negroes are coming off their jobs within 48 hours after I have taken my seat».

CZECHS REFUSE NAZI DEMANDS FOR EQUALITY

Leaders balk at changing their foreign policies to accomodate demands of German minorities

PRAHA, Czechoslovakia, April 25. (AP.)—A firm «no» was said by political circles today to be Czechoslovakia's answer to Nazi chieftain Konrad Henlein's demand that she change her foreign policy to suit Germans within her borders.

These well-informed circles said it was an unacceptable proposition which the Government would not consider under any circumstances.

The Government was represented as inclined to suspend judgment on Henlein's other seven demands, made on behalf of 3.500.000 Germans in Czechoslovakia, until the leader of the country's Sudeten German party furnished more concrete details.

Henlein's demands constituted an eight point program calling for self-government with Nazi principles for Czechoslovakia's Sudeten Germans.

The Government was said to see in Henlein's demands no new basis for negotiations and would therefore continue on its present course to work out its own proposed minorities statute.

Hungarians Restive

From Budapest came reports that the Hungarian Revisionist league, which is openly demanding return of a portion of Czechoslovakia to Hungary, was making market membership gains and that interest had been intensified since Sunday demonstration voicing the demands.

The Revisionists are asking return of a third of Czechoslovakia, carved out of Hungary empire to help form the war-created republic following the World War.

With the Germans seeking self-government and nazification of one sixth of Czechoslovakia and the revisionists clamoring for a third of the Republic, more than a half of Czechoslovakia's 54.192 square miles are involved into the two-way outside claims.

In Berlin, Adolf Hitler's newspaper «Voelkischer Beobachter», described Henlein's demands as moderate compared with the suffering and oppression of the Germans in Czechoslovakia.

Cites Freedom

Regarding the Sudeten claims for the right of the same Weltanschuung (world outlook) as that obtaining in the German reich, Government circles pointed out there was liberty of conscience in Czechoslovakia.

The profession of Hitler's doctrines, they said, is admissable only so long as they do not interfere with the world outlook of other citizens.

Totalitarianism, therefore, is out, it was added.

Meanwhile, a high-ranking official of Henlein's party said fulfillment of his demands would mark only the beginning of better relations between Sudeten Germans and the Czechs.

If Sudeten Germans fail to realize their heart's desire—union with Germany—they will insist upon two additional things, this source said.

These were neutralization of Czechoslovakia and the formation of a customs union with the Reich.

«We Germans can work wholeheartedly for this state only if we have assurance that we shall never be called upon to shoulder guns against fellow Germans», this party spokesman said.

«Similarly, Hungarians in Czechoslovakia can not be expected to shoot upon Hungarians nor Polish minorities upon Poles.

«Czechoslovakia must become a guaranteed perpetually neutralized country like Switzerland, or such as Belgium was supposed to be.

RINGLING BROTHERS TIGER ADDS THRILL TO CIRCUS WITH ESCAPE

NEW YORK, April 25. (AP).—The eight-year-old bengal tigress "Lady" broke loose outside the arena of Madison Square Garden at the matinee of the Ringling Brothers-Barnum and Bailey Circus today, causing injuries to several circus employes before she was recaptured.

Lady, who parades in the opening procession around the arena on a leash handled by Franz Wanka, menagerie boss, escaped just after she left the arena when Wanka slipped and fell, dropping the leash.

The 200-pound tigress bounded down a long runway, scaring camels and horses returning to their quarters from the procession. Several grooms were thrown and kicked by the rearing horses.

The shouts of the men scared Lady back up the passage, and she dashed for the main entrance to the arena, running underneath the tiers of seats, out of sight of the audience, on the 49th street side of the Garden.

She started up the short flight of steps leading into the arena where the performance was in full swing, but was frightened back by John Ringling North, head of the circus.

The tigress dashed over toward a group of clowns made up as Snow White's seven dwarfs. "Sleepy", in real life three-feet high Frank Harumpo, smaked lady on the nose with a stick.

Lady backed into a corner, scared and snarling. Terrell Jacobs, animal trainer, dashed into the corner, grabbed her leash, and the three-minute backstage performance was over.

Stand Revealed When Leader Warns Frenchmen to Unite or Face Dictatorship as Foreign Office Reveals Britain Gives up Hope for Peace Pact

Four point discussion with England will be designed to reinforce military alliance and joint purchase of war munitions in case of conflict; money accord is sought

FIRST DECREE OF PREMIER UNDER TEMPORARY ROLE OF DICTATOR EXPECTED TO BE ISSUED ON MAY 1

PARIS, April 25. (AP.)—Premier Edouard Daladier tonight made known his Government's flat opposition to any four-power European pact that would include Nazi Germany.

The Premier's stand was disclosed as he warned Frenchmen to unite in speeding industry of face dictatorship.

French officials said the foreign office «understood» the British government had given up its idea for a four-power pact linking France, Britain, Germany and Italy to guarantee European peace.

Such a pact many observers had thought would result from the new Anglo-Italian accord and pending French-Italian friendship treaty negotiations.

Informed sources said the British had abandoned the plan when they saw France was determined to back her Czechoslovak ally and Adolf Hitler equally was determined to keep his hands free in Eastern Europe.

In disclosing Daladier's stand, the Premier's associates said a four-point plain for Franco-British discussion would be taken by Daladier and Foreign Minister Georges Bonnet on their visit to London when they depart Wednesday.

Discussion's Outline

The outline of discussions was said to call for:

1.—Reinforcement of Franco-British military cooperation providing for joint purchase of certain war materials in event of war and further economic collaboration.

2.—An attempt to get a more explicit statement from Prime Minister Neville Chamberlain concerning British support of Czechoslovakia's independence.

3.—A survey of diplomatic questions—the new agreements with Italy, the Spanish War, and League recognition of Ethiopia.

4.—Financial matters including the tri-partite monetary accord with the United States.

Daladier's dictatorship warning was disclosed by Cabinet ministers after they approved his plans for pulling the nation out of economic and financial difficulties.

The «National Defense» Premier said the first decree carrying out the plan would be ready May 1. This will be the first use Daladier has made of his new powers to rule the nation by decree until July 31.

He did not make public his entire plan, but the parts he disclosed indicated he took tips from both Soviet Russia and the Fascist states.

Like the Fascists, the Premier gave capital an implied promise that its burden would not be too heavy. Like Russia, he proposed premiums for increased production.

He told the Cabinet France's only chance to establish a solid economy was to put her nose to the grindstone and bring up production. The problem, he said, was not a question of making new demands on capital but of increasing production, which in turn would bring capital back into the country.

Capital Reassured

He also assured capital that France would remain faithful to the tripartite monetary agreement among herself, the United States and Great Britain and freedom of exchange Both the monetary accord and freedom of exchange, he said, were «indispensable» to assure return of capital and gold to France.

The Premier said his plan included:

Reestablishment of budgetary balance through measures not fettering production; modernization of tools and machinery and organization of work with a view to improvement of production; support for local handicrafts; a public works program for removal of slums; development of credit for industry and commerce; full utilization of colonial resources; and increasing the tourist business.

He called the tourist business a «Veritable national industry» and said the Government intended to adopt special travel rates and other inducements to woo tourists from the United States and other nations

Labor was warned that it would have to abandon the 40-hour week in many industries, with the exception of assembly line workers. The Premier said the 45-hour week definitely should be established in the metallurgical industry.

Meanwhile, a strong military and diplomatic pact with Great Britain appeared to be in the making.

Leslie Hore-Belisha, British War Minister just back from a tour in the Mediterranean area, conferred with General Maria Gustave Gamelin, chief of the French army's general staff, on ways and means of coordinating operations of French-British forces in the event of war.

Hore-Belisha talked last night with Daladier who will go to London Wednesday with Foreign Minister Georges Bonnet for talks with Prime Minister Neville Chamberlain on the international situation.

END OF CZECHOSLOVAKIA PREDICTED IN EDITORIAL OF VIENNA PULICATION

VIENNA, April 25. (AP). — The Conservative newspaper Reichspost in an apparently inspired, front-page editorial today said that Czechoslovakia as now constituted would not last another year.

«The hour of reckoning has come,» ia said. «The degree of of suffering of Germans in Czechoslovakia has reached its apogee. Hitler declared before the Reichstag Feb. 20 that he did not desire to tolerate longer the suppressing of ten million Germans outside Germany's borders.

«Since the freeing of Austria it seems panic has seized Praha officials. The true reason for this is their own bad conscience.

«The national unified state of Czechoslovakia has been barely able to survive for 20 years with force. As a national unified state Czechoslovakia will not live to experience its twenty-first year.»

Other papers gave prominence to the speech of the German leader in Czechoslovakia, Konrad Henlein, at Karlovy Vari yesterday, with bristling comments.

BRU EXPRESSES OFFICIAL OPTIMISM ON FUTURE OF SUGAR IN WORLD MARKET

Official optimism of the Cuban Government regarding the future of sugar was expressed yesterday by President Laredo in a statement to Palace reporters.

"News arriving from our Washington embassy", President Laredo said, "is truly optimistic, and I am sure a reaction in the market is forthcom-

The President also revealed he has summoned a number of prominent sugar men to study a revision of present taxes on sugar. According to plans taxes on manufactured bags of sugar would be supplanted by direct taxes on sugar mills.

BIG NAVY MEASURE IS SUBJECTED TO ATTACK BY COLORADO SENATOR

WASHINGTON, April 25. (AP.)— Senate opponents raked the naval expansion bill today with charges that it would implement a «vicious» foreign policy, but supporters replied that the $1,156.000,000 measure was designed only for adequate national defense.

Senator Edwin C. Johnson led the attack, asserting the measure could be justified only on the grounds that it would give this country «a fleet with which to go overseas to fight a war thousands of miles from our shores».

The tall, graying Colorado Senator warned the Senate that it was dealing not alone with a navy bill but with the question of foreign policy. He charged that «American jingoists» had chosen this time, because of troubled World conditions, «to slip through a big navy bill» and notify the world that the United States foreign policy is to become «domineering».

Diminutive, bewhiskered Senator J. Hamilton Lewis rose to the defense of the Administration's foreign policy, however, declaring that this country must be prepared to meet the changings policies of other nations.

Alien Who Refuses To Fight for U.S. is Denied Rights

WASHINGTON, April 25, (AP).— The Supreme Court today refused to review a new test case to determine whether citizenship should be denied aliens who refuse to bear arms in defense of the United States.

The tribunal declined to pass upon an appeal by Abraham Warkentin, a Mennonite minister of Chicago who was refused citizenship in the federal district court at Chicago because he declined, for religious reasons, to take the required oath.

Several years ago the high court refused to permit Rosika Schwimmer, a Hungarian, and Douglas C. Macintosh, a Canadian, to become citizens. Each had refused to promise to bear arms.

Warkentin, a native of Russia, came to the United States from Germany in 1923. He told the Northern Illinois Federal District court that because the Mennonite doctrine said "we dare not use any sword or other weapon of defense against our enemies", he could not take the oath, without mental reservation.

The court refused him citizenship and the Seventh Circuit Court affirmed that action on the authority of the Schwimmer and Mac Intosh cases.

ELEVEN U. S. WAR PLANES LAND AT RANCHO BOYEROS EN ROUTE TO CANAL ZONE

Eleven United States war planes landed at Rancho Boyeros airport yesterday to refuel before continuing their flight to Panama.

They arrived at 10:00 A .M. and will take off again today at 5:00 A. M. for Guatemala and Panama. The pilots were entertained by military authorities during their brief stay here.

AROUND The WORLD

GENERAL SWIFT DIES

WASHINGTON, April 25. (AP.)— The War Department was informed today of the death of Major General Eben Swift (retired) at this residence here. Major General Swift saw service during the Spanish-American War in Cuba, and later served in Puerto Rico and the Philippine Islands. Burial will be in Arlington cemetery Wednesday.

ENVOY TO NEW YORK

WASHINGTON, April 25. (AP.) Dr. Pedro Martinez Fraga, the Cuban Ambassador, planned today to leave Wednesday for New York. At the Cuban embassy, it was said his trip was on private business, and that he expected to return here Friday.

SEEKS FARM AID

WASHINGTON, April 25. (AP.)— Rodriguez Geigel, director of the agricultural extension service of Puerto Rico, arrived by plane from San Juan and said today he would urge the Senate agriculture subcommittee to restore an $88,000 cut in the Island's appropriations.

VETERAN PRINTER DIES

MIAMI, Fla., April 25. (AP.)— Gordon H. Russell, who successfully negotiated for the first eight-hour day to be obtained by a typographical union, is dead at the age of 77. He was part owner and publisher of the Miami Citizen, official publication of organized labor here.

SIMONE SEEKS DOUGH

LOS ANGELES, April 25. (AP.)— Simone Simon, film actress, filed a civil recovery action today against her former secretary, Sandra Martin, who is accused in a criminal complaint of stealing $16,000 from Miss Simon.

HE CHOKED HER

LOS ANGELES, April 25. (AP.)— Esther Ralston, former film star, won a divorce today from Will Morgan, actor, whom she charged with cruelty and intemperance. She said he sometimes choked her.

U. S. EXPORTS RISE

WASHINGTON, April 25. (AP).— North American foreign trade increased during March with exports outrunning imports by $102.306,000. The Commerce Department revealed exports amounted to $275.711,000 and imports $173.405,000.

TO COACH CANADIANS

MONTREAL, Canada, April 25. (AP).—Fred Perry, former Wimbledon and U. S. singles champion, today agreed to coach Canada's youthful Davis Cup team which meets Japan in Canada in the Eastern oZne matches.

BRITISH MISSION ARRIVES

WASHINGTON, April 25. (AP).— A British air mission arrived here today on a quest for hundreds of military airplanes to bolster the Ropal Air force. Shortly after reaching New York aboard the Queen Mary, the five British exprts traveled to the capital by plane and began surveying the field. A high authority has estimated they could and might purchase about 1,000 planes.

AIR RAID STAGED WITH SPANISH GOVERNMENT FORCES IN EASTERN SPAIN.

April 25. (AP).—A systematic bombardment by Nationalist air raiders today wiped out of scores of lives in the coastal city of Castellon de la Plana and nearby Villareal. Twenty-five Nationalist bombers carried out the raid while farther North diving and banking pursuit planes poured a withering machinegun fire into Government defenders of the Barcelona-Valencia highway.

SENATOR PEPPER ATTACKED

JASKSONVILLE, Fla. April 25. (AP).—Charges that works progress Administration has loaded its relief rolls with paid political workers for New Dealer Claude Pepper, bidding for reelection to the United States Senate, warmed up Florida's May 3 Dmocratic primary campaign today. Former Governor Dave Sholtz and representative J. Mark Wilcox, two of Pepper's four opponents for the Democratic nomination, made the charges in protests to Washington and in campaign speeches.

DAWES RECOVERY

NEW YORK, April 25. (AP). — Brig. Gen. Charles G Dawes, former vice-president of the United States, rallied tonight following an operation on Sunday for acute suppurative apendicitis. Dr. Henry W. Cave, the attending physician, said in a statement issued at 4 P.M. that the veteran soldier-banker-diplomat's conditions was "satisfactory". "He has spent a confortable day", the doctor said. Gen. Dawes, now 72, was striken in his suite at the Waldorf-Astoria after coming from Chicago to New York to attend the wedding last Friday of Francis Warren Pershing, son of Gen. John J. Pershing, to Muriel Bache Richards, Mrs. Dawes accompanied him.

OUTLAW DECREE

The Supreme Court yesterday declared unconstitutional a recent presidential decree ruling owners of fishing ships must be natives. The decree, signed three months ago, brought forth protests from a large number of naturalized ship owners.

M.E.C.D. 2016

::: S P O R T S :::

Derringer Leads Reds to Shutout Over Cardinals

Cards and Derringer make it the second season victory shoving Cards into the League cellar

CINCINNATI, April 25. (AP.)—Hurling three-hit ball, Paul Derringer inylicted a third successive shutout upon the hapless St. Louis Cardinals today, Cincinnati winning 5 to 0 to shove Frankie Frisch's men into the National League cellar.

It was the second victory of the season—both for the Reds and for Derringer. Last Thursday the big Kentuckian pitched four-hit ball to down the Cubs 6 to 2.

Cincinnati got to Bob Weiland for four runs on six hits in the first two frames—including a homer by Kampouris in the second—and were well on the way to other scoring in the third until subdued by little Roy Henshaw who allowed not a hit and walked but one man through three innings.

Henshaw gave way for a pinch-hitter in the sixth, however, and the Reds resumed their bat-work at the expense of Bill McGee and the aged Guy Bush. Enos Slaughter, playing the outfield during absence from the lineup of Joe Medwick, got to Derringer for two safeties, the first by any Cardinal in the fourth and again in the seventh.

Johnny Mize tripled to open the fifth, but got no further as Derringer bore down with Padgett, Terry Moore and Owen going out in order.

Bucs Down Cubs in First

PITTSBURGH, Pa., April 25. (AP.)—Exploding two four-run drives from behind, the Pirates defeated the Chicago Cubs today in the first clash of the two clubs this season. The score was 8 to 6, Pie Traynor's club thus recording its seventh straight victory in the new season.

The home team had a two-run deficit when they unleashed a four-run drive in the fifth inning. The Cubs flashed with a four-run offensive in the seventh, when Tony Lazzeri, making his National League debut in Pittsburgh, drove a long homer over the left field wall with Augie Galan on the bases, the score tied and two out.

Ten Pirates went to the plate in the fifth and nine more went up in the eighth as they won the ball game.

PORTMARNOCK FAVORITE FOR BRITISH CLASSIC

LONDON, April 25. (AP.)—Sir Humphrey de Trafford's colt Portmarnock today was made the favorite for the Two Thousand Guineas, first of the five British racing classics, to be run Wednesday at Newmarket. A callover at the Victoria Club established odds of 7 to 2 for the three-year-old.

H. E. Morris' Pasch was backed at 9 to 2 and the Aga Khan's Mirza II at 15 to 2. Other odds: Scottish Union, 8 to 1, Ramtapa 100 to 9, Khan Bahudur 100 to 8, Rafano, 100 to 7, Glen Loan and Pound Foolish, 20 to 1.

ALEKHINE DEFEATED BY PETROW IN FIFTH ROUND OF MARGATE TOURNAMENT

MARGATE, England, April 25. AP. Dr. Alexander Alekhine of Paris, world chess champion, was defeated by V. Petrow of Latvia today in the fifth round of the International Chess Master' Tournament Two games were drawn.

It was the first defeat for the champion after winning four games in succession. Petrow followed up his victory over Dr. Alekhine by losing his adjourned game in the fourth round to C. H. O. Alexander, of London.

Miss Vera Menchik of Czechoslovakia won her first game in the fifth round.

THE SUMMARIES

Figth round:

First Board—R. Spielmann, Austria, adjourned with H. Golombek, England.

Second board—Miss Vera Menchik, Czechoslovakia, adjourned with Sir George Thomas, England.

Third board—C. H. O. Alexander, England, drew with P. S. Milner-Barry, England.

Fourth board—E. Book, Finland, drew with E. G. Sergeant, England.

Fifth board.—V. Petrow, Latvia, defeated Dr. A. Alekhine, France.

The leading scores:

Alekhine 4-1; Book, Petrow and Spielmann, 3½-1½; Milner-Barry 2½-2½.

THE BIG SIX
By The Associated Press

Though he's on the disabled list temporarily, Cookie Lavagetto, third baseman of the Brooklyn Dodgers, is leading the Big League batting race by such a margin he still should be on top when he returns to action, probably later this week. The Dodger slugger tops the averages at the end of the first week with a mark of .688.

Two other National Leaguers, Al Todd, of Pittsburgh, and Ernie Lombardi, of Cincinnati, are tied for second at .474, while Henry Steinbacher, rookie outfielder of the Chicago White Sox, tops the A. L. list at .444.

The big six (top three hitters in each League):

Player and Club.	G.	Ab.	R.	H.	Pct.
Lavagetto, Dodgers	4	16	3	11	.688
Todd, Pittsburgh	5	19	4	9	.474
Lombardi, Reds	6	19	1	9	.474
Steinbacher, W.S.	5	18	3	8	.444
Werber, Athletics	6	23	5	10	.435
Lodigiani, Athletics	6	23	6	10	.435

ROUND-UP OF SPORTS

By PETE GALIANA, Sports Editor of the DIARIO DE LA MARINA

«Broadway» Jack Doyle didn't like that «Dizzy» Dean deal to Chicago— With the odds he gave out in the Spring, he will have only his «Adam's apple» left if those Cubs win.

They didn't know a baseball season was on until last Friday at Washington. That's why they started dropping ball games so late.

As far as 232 experts are concerned, the World Series can start to-morrow with the Cubs and Yankees as contenders— They can't see anything but those clubs for the championship... Ask the Sporting News!

Kenneth Keltner, the Cleveland Indian's new third baseman looks so good that Judge Landis must be investigating— Tom (World-Telegram) Meany cracks in his famous column... And he probably «has something there», because the kid is playing a helluva game right now—

It seems that Brooklyn has reconstructed everything this season, but the team!

FLASHES FROM HERE AND THERE:

Juan Herrera, cuban boxer, beat Tiger Warrington, Nova Scotia light heavy weight, at Jamaica after a beautiful bout... Warrington hasn't been publicized in a big way, but, he has a record and is an excelent rigman... He has a decision over Steve Dudas, who fought last Saturday against Max Schmeling at Hamburg.

Bill (Terrible) Terry may not be good to the scribes, but he certainly is a hit with the umpires. Take Beans Reardon, for instance. He says that Terry «is tops» in any man's book, and that he is the fairest when it comes to decisions...

Burt Shotton, manager of Columbus, American Association club, will be the pilot of the Brooklyn Dodgers by May 15, IF—the team is in seventh place by then...

American League players who like to fraternize with opponents on the field will have to pay for that, if President Harridge, of the A. L. meant what he said in his last bulletin.

Clark Griffith, after seeing the beautiful start his Senators made this season, has changed his tune to— «We've a chance to finish in first place, fellas!»

Here is the way those Yankee scouts went to work, after meeting Ed Barrow in the club offices— «See you in October for the World Series!»

SWISS APPROVE MEASURE TO INCREASE DEFENSES AS WAR SCARE GROWS

BERNE, Switzerland, April 25. AP.—The Federal Council, Switzerland's executive comfittee, alarmed by growing war dangers in Europe, today sent to the federal assembly a national defense bill to lengthen the term of military service and increase the supply of arms.

The bill was drafted by the council's seven members under direction of the president, Dr. Johannes Baumann, who is a colonel of infantry.

Every able bodied Swiss between 20 and 48, with few exceptions, now is required to perform two weeks military service each year. The bill extends the term to three weeks.

It also gives the federal council the right to spend 41.000.000 Swis francs ($9.430,000) remaining from the original national defense loan of 325.000,000 francs ($74.750,000) floated last year for modern war materials.

Food Notes
Cremería de Ward
Welcome News
for our growing clientele.
Old Style Bohemian Rye Bread
now on sale at all our stores every
Wednesday and Saturday.
Quality-Cleanliness-Service

Rookie Stars as Athletics Defeat Champions 6to 1

Mackman Lodigiani pounds out homer and two singles to give Philadelphia lead in second

PHILADELPHIA, April 25. (AP).—On the combination of Lee Ross' seven-hit pitching and Dario Lodigiani's consistent clouting, the Philadelphia Athletics today routed the New York Yankees, 6 to 1 in the opener of a three-game series.

All of the champions' hits were singles, three by Flash Gordon, Pitcher Joe Beggs and Red Rolfe giving the Yanks their lone run in the fifth. Meanwhile Lodigiani, recruit second baseman from Oakland of the Coast League, was pounding out a home run and a pair of singles in four trips to the plate.

His four bagger, in the second, put the A's out front and there they stayed. Lodigian's first single, in the fourth, drove home Hasson, who had doubled, and he scored the final run himself, in the eighth, on a two-bagger by Hayes.

In the seventh the Athletics got three runs on, two singles, a base on balls and an infield out. Mule Haas' smash to left brought in two of the tallies.

TIGERS TAKE BROWNS EASY

ST. LOUIS, April 25. (AP).— The Detroit Tigers, in a batting slump since the start of the season, uncorked a mighty attack in the opening game of their series with the Browns here today and won easily, 10 to 1.

The Tigers clubbed three hurlers for 13 hits, two of them home runs, and the last one by Chet Laabs came with the bases loaded in the fourth. Vernon Kennedy went the distance for Detroit.

If the Browns are superstitious today can be considered an extra bad one. Just a year ago they were at the .500 mark, as they were before today's game, but they lost and never again reached the even-stephen line.

SENATORS WHITE MASHED

WASHINGTON, April 25. (AP).—Lefty Ostermueller, of the Boston Red Sox —an old Washington Jinx—whitewashed the Senators today, 7 to 0.

Ben Chapman, former Washington outfielder, led the Sox at bat with three hits, one a double. Jimmy Foxx and Joe Cronin also collected doubles.

Ostermueller held Washington to four hits. His mates collected nine off Dutch Leonard, who was making his second American League start.

NEW PETROLEUM MEASURE IS SENT TO COMMITTEE AS SENATE STARTS WORK

A Petroleum Bill placing the development of oil wells in Cuba under the control of the Government was sent to the Mining Committee yesterday as the Upper House opened its first working session of the new legislature.

Details of the Petroleum Bill, which was introduced by a group of majority senators, have not yet been made public. The Mining Committee was asked to report within the shortest possible period.

SIXTEEN HOUSES BURN AS WATER SUPPLY FAILS

Hampered by the scarcity of water in the region, firemen were forced to stand almost helplessly by as flames destroyed sixteen frame houses on Santa Ana, Ayuntamiento, and Monasterio Streets shortly before midnight last night.

When finally brought under control, the flames were estimated to have caused damages amounting to $5,000, with damage to the surrounding properties still to be considered.

The cause of the fire is as yet unknown.

THREE DAY CELEBRATION STARTS IN ALBANIA AS KING PREPARES TO WED

TIRANA, Albania, April 25. (AP). Albania opened today a three-day national holiday in honor of the wedding Wednesday of King Ahmed Zog and Countess Geraldine Apponyi, whose mother was an American.

Tirana, dimly-lighted capital, was in festive garb as jubilation over the approaching ceremony reached a high pitch.

While the King and Queen-to-be received several hundred guests in the Palace tonight, thousands of Albanians outside saw fireworks at dusk and jigged and danced in the streets.

A 21-gun salute and a pilgrimage to the tomb of the Queen Mother near the American legation on the city's outskirts marked the beginning of the three-day festival.

Foreign diplomats, guests from abroad and members of the Government and Parliament were invited to tonight's reception.

AGRICULTURE DEPARTMENT SEEKING BETTER MARKET FOR COFFEE PRODUCTION

Measures tending to better the situation of Cuban coffee in the world market will be recommended shortly by Secretary of Agriculture Amadeo López Castro, it was revealed yesterday.

The agriculture chief announced he is conferring with a number of technicians on coffee to recommend congrssional approval of a bill "reorganizing the coffee industry". He did not reveal details of the tentative bill.

He announced however, that instructions had already been issued for the establishment of a "Coffee Experimental Station" in Palma Soriano, Oriente province. The Experimental Station will study the different grades of coffee and recommend suitable grounds for their development.

FOR GOOD LUGGAGE AND ALLIGATOR ARTICLES
VISIT
CASA GARCIA
LARGEST STORE IN TOWN
AGUILA, 88. We are manufacturers. Phone M-1936.

YANKEE SWAT KING SURRENDERS UNCONDITIONALLY FOLLOWING A THREE-MONTH HOLDOUT BATTLE

By PAUL MICKELSON

NEW YORK, April 25. (AP.)—The unconditional surrender of holdout Joe DiMaggio took place at 10:45 A. M. today. Giuseppe the Great arrived at the New York Yankee downtown baseball offices five minutes late, received a contract calling for $25,000 from Colonel Jake Ruppert, and he signed it.

None of the typical Ruppert fanfare and ballyhoo attended the signing ceremony. Except for the presence of a few baseball reporters, press photographers and newsreel men, it might have been the signing of Joe Foul Ball with Terre Haute.

«Here is your contract, Joe DiMaggio», said Colonel Ruppert icily. «Now go ahead and sign it».

Giuseppe signed without a word, and handed the papers back to the Colonel.

«Now go ahead and play ball, Joe DiMaggio», ordered the Colonel like a stern country judge. «Do your best. I hope you have a great year».

«Thanks», said Joe. «I'll do my best».

Someone asked if Joe was getting a bonus for signing.

«Joe DiMaggio», barked the Colonel, «are you getting any bonus for this?»

«No bonus», gulped Joe.

«That's right», continued the Colonel. «And furthermore Joe DiMaggio will not get a cent of pay until he starts to play ball. Now go ahead you fellows (newspapermen) and bet that $2,000 with the fellow (Sports Editors Jimmy Powers, of the «New York Daily News») who says Joe signed his contract last Fall».

«Yeh, but where are we going to get money?» asked a reporter, «Besides, Powers' bet is $5,000».

«I'll loan you the money», offered the Colonel.

No one made a move to borrow the dough or to try to place the bet with Powers so the matter was forgotten. However, the Colonel was so riled about the assertion DiMaggio had been signed all along and that his holdout was a publicity stunt that the old gentleman could hardly talk.

«He didn't want any mention made of this signing today», explained General Manager Ed Barrow. «But I convinced him it would look bad—as if Joe had been signed—if we didn't announce the time of signing in advance. But Colonel Ruppert absolutely refused to let Joe sign at the brewery as he usually did with Babe Ruth and Lou Gehrig».

DiMaggio's comments were the usual stuff. He said he still thought he was worth $40,000 but that he was out to have his best season this year. He guessed it would take him a week to get into shape.

Barrow, at the request of newspapermen, had his secretary figure out how much Guiseppe will lose daily until he returned to the lineup. She figured on the basis of 168 days, instead of 154 games, and put the figure of DiMaggio's daily loss at $148.81, beginning with April 18. He already has lost $1,339.29. If he stays out until next Sunday, he'll lose $2,253.15. However, if Joe has another great year, Colonel Ruppert may give it back to him. Last year, he returned Red Ruffing's losses and gave Lefty Gomez a $2,500 bonus that brought his total to $15,000, the same full season's salary as Ruffing received.

After DiMaggio and the Colonel had departed, Barrow talked contracts. Most of the salaries baseball players are supposed to be making are over-estimated, he said. Asked if anyone stood a chance of equalling Base Ruth's top salary of $80,000 a year, Barrow replied:

«Not a chance. There isn't that much money in the game for one ball player any more because of all the competition we are getting from other sports plus the upward revision of baseball salaries. Why, salaries, generally, have increased 50 per cent since 1920. I would say the very most any ball player ever can expect would be $50,000. Maybe not that much.

«The highest payroll in baseball history was the one we had in 1930 And then we didn't even win the pennant».

This afternoon, Joe DiMaggio got some laughs anyway for the day. He practiced batting with Comedian Al Schacht doing the pitching at Yankee Stadium.

HAVANA BOND LIST

	Close
Cuba 5's 1904	103 3/8 bid.
Cuba 5's '49	103 bid.
Cuba 4 1/2's '49	99 1/2 to 101.
Cuba 5 1/2's '53	102 1/4 to 102 3/4.
Cuba 5 1/2's '45	70 1/2 to 72.
Cu Ry 5's '52	35 to 39.
Cu Ry 7 1/2's '46	49 to 51 1/2.
Cu Nor. 5 1/2's '42	32 1/2 to 34 1/4.
MNU 4's '42	25 to 26.
I T 4 1/2's '39	87 1/4 to 87 3/8.
ST ADJ 5's	3 to 3 1/8.
GER 5 1/2's '65	26 to 26 1/2
GER 7's '49	30 5/8 to 32.
HUNG 7 1/2's '61	34 to 42.

SHIPPING NEWS

ARRIVING

YESTERDAY

«Santa Marta» .. N. O. .. .. 10.50 am. Sta. Clara
«President Polk» .. N. Y. .. .. 12. 30 pm. Hav. Central
«Cuba» .. Tampa-K.W. .. .. 4.05 pm. Arsenal

TODAY

«Siboney» .. N. Y. .. .. .. 7.00 am. Ward Ter.
«Veragua» .. N. Y. .. .. .. 4.00 pm. Sta. Clara
«Joseph R. Parrot» .. Pt. Everg. .. .. .. 9.00 am. Arsenal
«Estrada Palma» .. Pt. Everg. .. .. 11.00 am. Arsenal

TOMORROW

«Florida» .. Miami .. .. 7.00 am. Arsenal
«Agwistar» .. .. 7.00 am. Ward Ter.

THURSDAY

«Jamaica» .. Crist. Limon .. 7.00 am. Sta. Clara
«Cuba» .. Tampa-K. W. .. .. 3.00 pm. Arsenal

FRIDAY

«Oropesa» .. Valpo. .. .. .. 7.00 am. Machina
«Ulua» .. Crist. Limon .. 7.00 am. Sta. Clara
«Contessa» .. N. O. .. .. 7.00 am. Atares

SATURDAY

«Orizaba» .. Veracruz .. .. .. 7.00 am. Ward Ter.
«Florida» .. Miami .. .. .. 8.00 am. Arsenal

SAILING

YESTERDAY

«E. W. Sinclair» .. Houston .. .. .. 1.00 pm. Sinclair
«Santa Marta» .. Crist. .. .. .. 12.00 pm. Sta. Clara
«President Polk» .. Crist. .. .. 12.00 pm. Havana Central

TODAY

«Cuba» .. K.W.-Tampa .. .. 8.00 am. Arsenal
«Siboney» .. Mexico .. .. 11.00 am. Ward Ter.
«Joseph R. Parrott» .. Pt. Everg. .. .. .. 2.30 pm. Arsenal
«Estrada Palma» .. Pt. Everg. .. .. 3.00 pm. Arsenal

TOMORROW

«Veragua» .. Crist. .. .. .. 3.00 pm. Sta. Clara

THURSDAY

«Jamaica» .. N. Y. .. .. .. 5.00 pm. Sta. Clara
«Florida» .. Miami .. .. 7.00 pm. Arsenal
«Cuba» .. .. 5.00 pm. Arsenal

FRIDAY

«Oropesa» .. Liverpool .. .. .. Mid day Machina

SATURDAY

«Ulua» .. N. O. .. .. 2.00 am. Sta. Clara
«Contessa» .. Crist-N. O. .. .. 11.00 am. Atares
«Orizaba» .. N. Y. .. .. .. 12. m. Ward Ter.

IN HARBOR

«Buccaneer» (yacht), «Cuba», «E mmy Friederich» and «Bodo».

A Pan-American Airways Clipper arrives today at 10.00 A. M. from Miami and returns at 2.45 P. M.

ELECT OFFICERS

BUENOS AIRES, April 25. (AP).—Both Houses of Parliament will meet tomorrow to elect new officers preparatory to the delivery of President Ortiz' inaugural message May 1. A majority has been formed in both houses backing Juan Kaiser, National Democrat, for the presidency of the Upper House.

BOY SCOUTS CELEBRATE

CARACAS, Venezuela, April 25. (AP).—Venezuela Boy Scouts today celebrated Saint George's with several solemn acts including the honorary nomination of the President as Scoutmaster. A large crowd, including high Government officials watched the troops drill on the main streets of Caracas.

TOLEDO
Restaurant & Bar — Fernández & Co., Owners
Try Our Cuisine — Private Dining Rooms
Open Day & Night
BARCELONA Y AGUILA — THONE: M-2051

WORLD MARKET NEWS

TOBACCO

As anticipated there was a marked lull in the tobacco market last week. Sales amounted to only 813 bales from Partido, Vuelta Abajo and Remedios.

Partido topped the list with a sale of 574 bales; Vuelta Abajo 177 and Remedios 62.

The Partido shipments, of last year's crops, were purchased by Tampa manufacturers. Vuelta Abajo and Remedios shipments were purchased by small local manufacturers.

Shipments arriving from plantations last week totalled 1,004 bales, from Vuelta Abajo, Partido and Las Villas.

The following arrived yesterday:

For the General Cigar Company of Cuba 77 bales from Camajuaní; for Mark A. Pollack and Son 137, from Pinar del Rio; for Junco and Co. 51, from Guanajay and for Junco and Co. 44, from Ceiba del Agua.

RAW SUGAR

NEW YORK, April 25. (AP).—Raw sugar was unchanged today at 2.80 for spots with a sale confirmed of 10,000 bags of Puerto Rico for May shipment at this level.

Futures were easier under increased liquidation and selling by houses with Puerto Rican producing connections, although there were slight recoveries near the close on covering and trade buying. Final prices for No. 3 were 1 to 3 points lower with sales of 9,850 tons. The No. 4 closed 1 1/2 to 2 1/2 points net lower on sales of 5,000 tons.

Range of prices: (No 3)

	High	Low	Last
May	1.89	1.87	1.88B
July	1.96	1.94	1.95B
Sep.	1.99	1.98	1.98B
Jan.	2.01	1.99	1.99B
March	2.03	2.01	2.01B

B. Bid.

Refined was unchanged at 4.55 to 4.65 for fine granulated with only a moderate withdrawal demand reported.

WEATHER

Forecast for today: Variable with a slight drop in temperatures. Sharp Northeast breezes. Light rains throughout the island.

NEW YORK, April 25. (AP.)—High and low temperatures and weather conditions in 25 United States cities today were:

Albany, partly cloudy	64	44
Atlantic City, clear	80	46
Baltimore, clear	68	44
Boston, cloudy	48	44
Buffalo, clear	58	50
Chicago, partly cloudy	50	42
Cincinnati, clear	76	56
Cleveland, clear	58	44
Dallas, cloudy	80	62
Denver, clear	82	48
Detroit, partly cloudy	60	44
Indianapolis, cloudy	74	52
Jacksonville, clear	74	52
Kansas City, clear	82	56
Miami, clear	78	72
Milwaukee, cloudy	50	42
New Orleans, clear	80	68
New York City, clear	66	48
Phoenix, clear	78	58
Pittsburgh, clear	70	54
Portland, Me., cloudy	48	40
St. Louis, partly cloudy	82	58
San Francisco, clear	60	52
Tampa, clear	82	58
Washington, clear	72	42

DAILY STOCK LETTER

NEW YORK, April 25. (AP). — Speculative forces generally left the stock marget to its own devices today and, in one of the slowest sessions of the past several years, leaders yielded fractions to a point with a few issues down 3 or 4.

A little buying support made its appearance occasionally and extreme losses were reduced or cancelled here and there at the close. There was no pick up in volume, however, and transfers approximated 400,000 shares

Business news was hardly of a character to stimulate the buying urge and Washington developments, while watched carefully, failed to affect the market's temper much either way.

The President's message to Congress urging "prompt" action to remove tax exemptions from Government, state and local salaries and future issues of federal, state and municipal securities resulted in scant repercussions marketwise. The financial district seemed mainly interested in the message which the Chief Executive was expected to deliver later on anti-monopoly legislation.

BY LUIS MENDOZA AND CO.
(Direct Private Wire Service from Thomson and McKinnon).
(While this information has been obtained from what we consider reliable sources, we do not guarantee it)

White Rock M. S. 1937 net profit $422,000 against $449,000.

Thatcher Manufacturing earned 9 cents a common share in March quarter against 89 cents same period last year.

Continental Can year ended March 31st. $2.78 against $3.18.

Liverpool wheat due 1/4 to 1/2 up; opened 1/8 lower; 1230 p.m. 1/8 to 1/4 up. 120 p.m. 3/8 to 1/2 higher.

Cotton due 2 lower to 1 up; 1 p.m. 7 to 9 off; receipts none, mids 490.

Dow, Jones Summary:

LONDON.— Stock market opened with prices generally steady. N sold 47 7/8; X 45 7/8; CN 12 1/2; GM 32 1/2. NY cables $4.98 5/8; gold bars 139's. 6'd. against 139's 7 1/2'd. Little change in silver price expected.

American shares lower in unofficial trading at Amsterdam.

Steel buying shows no indication of gaining in volume, says magazine "Steel". Some observers believe the peak for the first half has been reached. Last week 32 1/2 per cent gain of half a point.

Illinois Central system March net operating income $1.056,000 vs. $2.227,000.

Roosevelt spending lending recovery program will save the world temporarily from almost complete economic collapse Sir George Paish, British economist, said in London.

Paris gold price 37,144 against 35,880.

Paraffine Co. March quarter net profit $1,300 against $542,000.

Walgreen Co. 6 months ended March 31st. consolidated net profit 682,000 against 1.261,000.

Missouri Pacific March net oper. income $214,000 against $1,154,000.

Gulf Coast Lines March net oper. income $469,000 vs. $565,000.

Intl. Great Northern March net oper. deficit $12,000 vs. net oper. income $79,000.

Stock Market Opinions:

Harris Upham and Co.— It would appear that a reservoir of patient calm would be a very good asset at this time.

Weingarten and Co.—The market apparently is attempting to break away from a down trend ,and a favorable tax bill would be instrumental in initiating this change in trend.

New York Times averages:

25 rails	17.41	17.15	17.19	off .05
25 indust.	150.15	147.85	147.95	off .76
50 stocks	83.78	82.50	82.57	off .40

Domestic bonds 67.17 up .21; foreign bonds 85.06 up .07.

Metal Prices.—Lead in NY 4.50@4.55; manganese metal 40; nickel 35; tin spot NY 38.80; zinc spot NY 4.64

SUGAR

Effects of wars in China and Spain on world sugar market will influence discussions when international sugar council meets Wednesday attended by representative of 21 Governments who signed the May 1937 agreement. Available markets for signatory countries total about 3.220.000 metric tons while quotas amount to 3.611,000 tons leaving a surplus of 391,000.

Chicago cars; wheat 44 42 74; corn 324 286 35; oats 36 32 38. Hogs 17,000 against 14,000, left over 1,000.

Within next two months, between 40,000 and 50,000 box cars, suitable for grain loading are expected to be accumulated by Western roads, in an anticipation of the second largest Winter wheat crop in 15 years.

London silver 18 7/8 off 1/16.

Sterling $4.99 1/8; francs 304 1/4 Cana 17/32 discount.

Amn. Hawaiian S. S. Co. and subs. March quarter loss $165,000 against loss $589,000.

Metropolitan Edison Co. year ended March 31st. net income $3.171,000 against $816,000.

London gold price $34.79 against $34.81. Copper steady spot 39 5/8; futures 39 16/16; elector 43 1/2@44 1/2.

Moody's index 141.0 unchanged; Dow, Jones index 50.41 off .20.

Averages:

30 indust. 118.86; 119.21; 117.50; 117.64 off .88.

20 rails 22.31; 22.36; 22.03; 22.07 off .16.

20 utils 18.92; 19.06; 18.65; 18.81 up .06.

40 bonds 86.63 up .53.—Dow, Jones and Co.

Cons. Edison regular dividend.

London 2 p.m. prices X 45 1/4; GM 32 1/4; N 47; C 44 3/8; BS 48 5/8; a 28 3/4.

Export copper 9.92 cents.

CLOSING STOCK LETTER

NEW YORK, April 25. (L Mendoza and Co.).— Reflecting a lack of fresh incentives, the market turned extremely dull today with prices fractionally lower. Again the performance was marked by no pressure of offerings but by limited buying power. Airplane shares were firmer than the market, continuing under the influence of a prospective influx of orders from abroad and sustained domestic activity Rail issues were also firm aided by indications of at least stopgap legislation being enacted at the current session. The estimate of steel operations was about in line with expectations. No better than a maintenance of current production levels is expected for the next few weeks. The message on tax exempts securities provided no inmdiate market influence.

Tax bill conferees were in session again but there were no further particulars on details. No important change in the character of the market is expected until the final outcome of the pump priming and tax bill matters are clearly indicated.

Thomson and McKinnon.

HAVANA EXCHANGE

Public Wark bonds continued to be the most active yesterday in the local market. During the morning quotation $2,000 were sold at 71, and in the afternoon, during the Terminal Quotation, $1,000 were sold at 71 7/8 More sales were made later at his price. Some observers estimated the total at $20,000. Several private operations were made at 71.

Union Oil shares are still in demand. During the Official Quotation 4,000 were sold at 4 1/8 and 1,000 at 4 1/4.

Treasury Obligations were slow and Rental Bonds firm. Nueva Fábrica de Hielo shares were quiet but firm. Jarcia de Matanzas preferred, Unidos, Licorera and Naviera held their own during the day.

Several private operations were made on these issues. Free Quotation 4,000 were sold at 4 1/8 and 1,000 at 4 1/4.

Treasury Obligations were slow and Rental Bonds firm. Nueva Fábrica de Hielo shares were quiet but firm. Jarcia de Matanzas preferred, Unidos, Licorera and Naviera held their own during the day.

Several private operations were made on these issues. Free Quotation stocks were quiet.

STOCK QUOTATIONS

New York Stock Exchange Quotations are on page 15 in the Spanish Section of DIARIO DE LA MARINA

SUGAR MARKET

By LUIS MENDOZA AND CO.

NEW YORK, April 25. (AP.)—Raw Sugar was quiet and unchanged at 2.80 for spots early today. No buying interest was in evidence above 2.77 and no sales were reported.

Futures were easier in both contracts under further liquidation and selling by commission houses and by Puerto Rican producing interests. May No. 3 sold off to 1.87 and Sept. to 1.98, while May No. 4 declined to .90 1/2 and Sept. to .96, or 1 to 2 points net lower, with the market at midday ruling around the lows.

Refined was unchanged at 4.55-4.65 for fine granulated but business was light.

SUGAR APPRAISAL OF THE MARKET

(By LUIS MENDOZA AND CO.

Date: April 25, 1938.

COST AND FREIGHT

	Prev.	Today
Prompt shipment to U. S.	1.90	1.90
Freight	0.13	0.11
FREE ON BOARD-CASH PAYMENT		
U. S. free quota	1.83	1.81
U. S. retained quota, 1939	1.72	1.69
World quota, three kinds combined	0.91	0.89½
Local consumption, ex-warehouse	0.84	0.83
All quotas	1.48½	1.46½
Colono's sugars after deduction of taxes and warehouse charges	4.24½	4.16

SUGAR FUTURES

CONTRACT No. 3	Prev.	Today	CONTRACT No. 4	Prev.	Today
May	1.89	1.88	May	0.91½	0.90
July	1.99	1.95	July	0.93½	0.92
Sept.	2.00	2.98	Sept.	0.98	0.96
Jan.	2.01	1.99	Jan.	1.02½	1.01
March	2.04	2.01	March	1.05½	1.03

Liquidation is coming into world sugar for May. Buying is limited to scale down covering for trade and professionals.

Russell News.

CLOSING SUGAR REVIEW:

Sugar: A sale has been confirmed of 10,000 bags of Puerto Ricos clearing May. 4th. to an operator at 2.80. Some interest from refiners could probably be found at this level, in suitable positions but nearby sugar could still be had at this price with refiners apparently in no need for them, although they might pay a little less.

No charges occurred in futures during the past hour. On last sales May number 3 was 1.89 and July 1.96 or unchanged to 1 point net lower with no sales in latter positions for some time although on the basis of last transactions they were 2 to 3 net lower. September was 1.98, January 1.99 and March 2.01.

In the number 4 no additional business developed and prices 1 to 2 1/2 net lower. May was 90 1/2; Sept. 96 and March 1.03.

Russell News.

Dr. A. CABRERA M. D.
only
X-RAYS and CANCER
Deep Therapy — Radium — Diathermy
Portable equipment for X-Rays at bedside.
SAN MIGUEL 116 — M-1885 — 10 to 12 and 3 to 6.

M.E.C.D. 2016

CRONICA CATOLICA

ACTOS CATOLICOS QUE SE ANUNCIAN PARA MAÑANA EN LAS DIVERSAS IGLESIAS

En la iglesia del Santo Cristo

Los miércoles de Santa Rita de Casia en preparación a su fiesta anual del 22 de mayo con arreglo al siguiente programa:

Misas rezadas a las seis y treinta, siete, siete y treinta, ocho y nueve después de las misas de ocho y nueve, ejercicio de la novena a Santa Rita y veneración de su Reliquia.

A las cinco de la tarde y a las ocho de la noche estación, Santo Rosario, lectura de gracias y peticiones, sermón por el R. P. Fr. Lorenzo S. Spiral, O. S. A., bendición, reserva, canto del Himno de Santa Rita y veneración de su Reliquia.

Si alguna persona desea le sean aplicados alguno de estos miércoles, según sus piadosas intenciones, diríjase al P. García, Párroco del Santo Cristo.

El Jubileo Circular

En la iglesia de Reina, el Jubileo Circular.

A las ocho de la mañana, la misa del Sacramento.

A continuación, la exposición de S. D. M.

A las cinco de la tarde, Santo Rosario, Visita a Jesús Sacramentado, bendición y reserva.

En la iglesia de la Merced

La función mensual a la Milagrosa, a las ocho y treinta de la mañana.

En la capilla de San Agustín

Los miércoles de Sta. Rita de Casia en la capilla parroquial de San Agustín, sita en la calle quince entre doce y catorce en el reparto La Sierra. A las siete y cuarto de la mañana, misa comunión, ejercicio y veneración de su reliquia.

En los demás templos

Santo Rosario, lectura espiritual y visita a Jesús en el Sacramento del altar.

La fiesta de Ntra. Sra. del B. Consejo

La V. Comunidad de Padres Agustinos y la Congregación de Nuestra Señora del Buen Consejo de la iglesia del Cristo, celebra hoy martes 26, la fiesta anual con el siguiente programa: A las siete de la mañana, misa de comunión. A las ocho misa rezada. A las nueve de la mañana, misa solemne y sermón. A las cinco de la tarde, exposición de S. D. M. estación, Rosario, ejercicio, plática, bendición y reserva.

La fiesta de las Rosas en el Rosario del Vedado

La Asociación del Rosraio del Vedado que radica en la parroquia, celebra el primero de mayo la fiesta de las Rosas, con el siguiente programa:

A las 7 de la mañana misa de comunión por el director Rdo. P. Zacarías Mínguez, O. P., A las diez comienza el rezo del solemne rosario cada hora.

A las 12,30 exposición del Santísimo y guardia por las socias.

A las cinco ejercicios, rosario y sermón por el P. Director.

Bendición de rosas, reserva y procesión.

Invita a estos actos el director R. P. Zacarías Mínguez, Vicario Provincial de los Dominicos en Cuba.

Novena y fiesta a Santa Catalina de Sena

En la iglesia de las M. M. Catalinas Paseo entre 25 y 23 dió principio la novena en honor de la Santa.

Todos los días a las cinco de la tarde exposición, rosario cantado, ejercicio de la novena y reserva.

El día 29 después de estos ejercicios, solemne salve.

Día 30 A las siete y treinta de la mañana, misa de comunión para todas las órdenes terceras.

A las nueve misa solemne, el sermón a cargo del Rvdo P. Provincial Fray Julián Fernández O. P.

Al terminar se dará a besar la reliquia de la Santa.

La parte musical a cargo de la comunidad.

Invitan la Rda. M. Abadesa, el Capellán P. Cipriano R. Guerra y el Síndico Sr. Juan F. Arnedo.

La fiesta de las Rosas en San Juan de Letrán

El día primero de mayo la Asociación del Rosario de la Habana que radica en la iglesia de San Juan de Letrán, celebrará la tradicional fiesta de las Rosas.

A las siete y treinta de la mañana, misa de comunión general.

A las nueve y treinta, misa solemne con orquesta.

A las doce después de la última misa exposición del Santísimo, que será cuidado por las asociadas a las cuales se suplica su asistencia. Canto del Rosario.

A las cuatro y treinta ejercicio, rosario y sermón por el R. P. Provincial Fray Julián Fernández, bendición de las rosas y luego la procesión por los claustros con la Virgen del Rosario.

Invita a estos cultos el Director P. Basilio Jiménez O. P.

Sección Adoradora Nocturna de la Habana

El presidente de la Sección Adoradora Nocturna de la Habana, Hermano José F. Cebrián, nos comunica, que por causas imprevistas se ha suspendido la vigilia que debía celebrarse esta noche del tres al cuatro de mayo en la iglesia de la Santa Cruz, Comisaría de Tierra Santa en Cuba.

LA PRIMERA MISA DEL PBRO. ANGEL VALDES SE CELEBRO SOLEMNEMENTE

En la Santa Metropolitana Iglesia Catedral de la Habana, celebró con gran esplendor su primera misa, el Pbro. Angel Valdés Valdés, alumno del cuarto año de Sagrada Teología del Seminario Interdiocesano de San Carlos y San Ambrosio de la Habana.

A las nueve de la mañana subió las gradas del altar, acompañado por el Pbro. Asistente y Padrino de Honor, Monseñor Gerardo Ortega, Cubiego Penitenciario, del Diácono y Subdiácono de Misa Padre doctor Obdulio López, Profesor del Seminario de San Basilio el Magno y R. Carlos Madrigal Pintón, alumno de Sagrada Teología del Seminario de San Carlos y San Ambrosio y de Alumnos del Seminario y Acólitos de la Catedral.

Fueron sus Padrinos de manos, el señor Luis P. Romaguera y la señora Dolores Rams viuda de Gaye.

Concurrieron al acto, el venerable Cabildo Metropolitano, el Cura Vicario del Sagrario de la Catedral, R. Monet, Rector, profesores y alumnos del Seminario Conciliar, la señora Carmen Valdés Márquez, amantísima madre del misa cantano; el rector y directivos de la Archicofradía del Santísimo de la Catedral y un numeroso concurso de fieles.

Pronunció sapientísimo sermón, Monseñor Guillermo González, Arocha Domingo lectoral y rector del Seminario.

Dió lectura al Evangelio de la Dominica apropiado a la festividad, que versaba del poder que Jesucristo les otorgó para enseñar a todas las gentes, de bautizar y perdonar los pecados.

Explica el Sacramento del Orden sacerdotal en sus diferentes grados. A continuación expone la grandeza del Sacerdote como ministro del Altísimo y se prepara en los Centros Católicos para tan alta dignidad; así mismo, la importancia religiosa del Sacerdote y su necesidad, demostrándose amargamente de la escasez del Clero en Cuba, pues mientras en Cuba existen 27 sacerdote para un millón de habitantes en los Estados Unidos de Norte América, en otros países este número de cinco mil. Exhorta con suma elocuencia a los padres a fomentar las vocaciones sacerdotales y a los Seminarios, a ayudar al sostenimiento de los Seminarios, pues éste sólo puede contar con sus recursos, a un número limitado a 70 alumnos pobres, pues los ricos, aunque sea doloroso decirlo, no siguen esta carrera, el honor podría proporcionarles tanto honor como fama imperecedera para sí y su Patria; como a Cuba, se la ha dado los Varelas, Claras, Echevarrías y tantos otros ilustres sacerdotes cubanos.

Felicitó al nuevo sacerdote y le subió por la felicidad y prosperidad de la Iglesia, del Papa, de su Santísimo Prelado, por la de su buenísimo Prelado, por el fomento de las Vocaciones eclesiásticas, para que haya abundancia de Sacerdotes, para que enseñen al pueblo a amar a Dios sobre todas las cosas y a los hombres amarse fraternalmente, unos con otros como hijos de Dios y herederos de su gloria.

Fué hermosísimo el sermón de Monseñor Arocha, del cual el numeroso concurso no perdió una sílaba, merced a los altavoces.

Monseñor Arocha ha sido felicitado.

La capilla musical de la Catedral y la Scola Cantorum del Seminario, bajo la dirección del Maestro de la capilla Ctedral, Padre Rentería, acompañadas al órgano por el reputado organista de la Catedral, Maestro señor Luciano Palau, interpretaron magistralmente, la grandiosa misa de Perosi y Aleluia de Giorza, mereciendo grandes alabanzas.

Terminada la misa, el misacantano entonó el Te Deum, que continuó el coro, mientras tuvo lugar el besamano.

A las once se inició el desfile, que resultó brillantísio.

El Pbro. Valdés, ha sido muy felicitado y agasajado por sus compañeros, amigos y fieles.

También nosotros le felicitamos, a la par que pedimos al cielo, que su sagrado ministerio obtenga ópimos frutos, a la mayor gloria de Dios y eterna salvación de las almas.

ANUNCIOS CLASIFICADOS DE ULTIMA HORA

Más ANUNCIOS CLASIFICADOS de ULTIMA HORA en la Página 22

SE SOLICITAN

103 CRIADAS - CRIADOS

NECESITO UN CRIADO DE MANO y un chofer, con referencias. Sueldo: $30.00. También necesito una camarera para hotel, un sereno, un jardinero y una criada. Compostela 58 agencia.

SE OFRECEN

118 CRIADAS-CRIADOS

SE DESEA COLOCAR UN BUEN criado de mano y experto jardinero; o pra segundo criado, camarero, ayudante cocina, sin pretensiones. Tiene referencias de buenas casas. Telf M-1959.

COMPRAS

9 CASAS

COMPRO CASA DE PORTAL, SALA, tres habitaciones y demás comodidades, en el reparto Santos Suárez, que no exceda de $3,500. Informes: Rivero, Cortina 255, altos, entre Milagros y Santa Catalina, de 11 a. m. a 6 p. m. (No corredores).

17 MUEBLES Y PRENDAS

M-9603: "LA CONFIANZA"

Compro, vendo y cambio: máquinas de escribir, coser, contadoras, burós, archivos, oyas en general, muebles modernos y toda clase de objetos de arte y pianos. Suárez número 7, esquina a Corrales: M-9603.

U-1800: COMPRA MUELES

Pianos, máquinas de coser y escribir, objetos de arte, plata y porcelana, bronce, libros, antigüedades, neveras, oficinas completas, archivos y lámparas. Todo cuanto represente valor. «El Ras»: U-1800.

M-2680: COMPRO MUEBLES

Objetos de arte, alfombras, pianos, máquinas escribir y coser, muebles oficinas. Liquido casas completas y todo lo que quiera vender. Hago operaciones rápidas: M-2680.

LA REPUBLICA BRASILEÑA RECONOCIO LA CONQUISTA DE ETIOPIA POR ITALIA

ROMA, abril 25 (Havas).—La República brasileña reconoció ayer la conquista de Etiopía por Italia. El Conde Galeazo Ciano recibió al señor Adalberto Guerra Duval, Embajador del Brasil, que le anunció esa decisión del Gobierno de su país, considerándose el Embajador acreditado en Italia ante el Emperador y Rey Víctor Manuel.

Ciano tomó nota de la comunicación manifestando al representante brasileño la satisfacción de su Go.

SE LLEVARON $850.00 DE UN AUTO

En la Policía Judicial denunció Luis Coto Leiseca, vecino de Línea 653, en el Vedado, que extrajo el sábado del Banco del Comercio la suma de $865.00 para el pago de los jornales a los obreros del tejar «Cuba», de su propiedad, cuya cantidad colocó en una gaveta de su automóvil y al ir a buscarla, después de haber hecho varias diligencias, notó que había desaparecido, ignorando quién sea la persona que la sustrajo.

Robo de ropas

Manuel Porto Pérez, vecino de Habana 55, denunció a la policía, que de su domicilio le habían robado ropas y dinero por valor de 200 pesos, sin que por el momento tenga sospechas en persona alguna.

En el Mercado se lesionó

Manuel Concepción Pereira, de 53 años, y vecino de Bolívar 19, sufrió lesiones de carácter grave, al caerse de una de las escaleras situadas en el Mercado Unico.

HA SIDO MUY AGASAJADO EL NUNCIO APOSTOLICO A CAUSA DE SU ONOMASTICO

Con el plausible motivo de haber celebrado sus días, el 23 del actual, Monseñor Jorge Caruana Arzobispo de Sebaste y Nuncio Apostólico de S. Santidad en Cuba, ha sido felicitado por la Jerarquía Eclesiástica de Cuba, o sean los Prelados, sus Cabildos y Curias eclesiásticas, Vicarios Foráneos, Curas Párrocos y Clero regular y secular.

Por las comunidades de religiosas Caballeros del Santo Sepulcro, Caballeros de Colón, Caballeros Católicos, Juventud Católica Universitaria, Congregación Mariana de la Anunciata, Federación de la Juventud Católica, de Cuba, Agrupación de Obreros Católicos de Cuba, Agrupación de Médicos Católicos, Agrupación del Consejo Supremo de Adoración Nocturna Cubana, V. V. O. O. Terceras, Cofradías, Congregaciones y Asociaciones católicas y numerosos fieles, entre los cuales goza de gran afecto personal por su exquisito don de gentes, su vastísima cultura, su acrisalada virtud y su amable bondad.

Recibió así mismo, la de las autoridades civiles y militares y Cuerpo Diplomático del cual es su decano como Embajador de Su Santidad Pío XI ante la República de Cuba.

Los visitantes fueron finamente atendidos por el homenajeado, el Auditor Monseñor Liberato Tosti, y demás personal de la Nunciatura Apostólica.

Para los chicos de la Prensa se tuvieron especiales atenciones.

Reiteramos a Monseñor Caruana, dignísimo Representante de la Santa Sede en Cuba, nuestra respetuosa felicitación a la par que pedimos al Señor le colme de dichas temporales y eternas.

COMPRAS

17 MUEBLES Y PRENDAS

SE OFRECE DISTRIBUCION EXclusiva por cuenta propia para la nueva y magnífica hoja de afeitar «Protex» de acero quirúrgico, fabricada electro-técnicamente. Supervisor de venta: Carlos III número 12, departamento 408.

U-6970, COMPRO MUEBLES, OBJEtos de arte, vajillas de porcelana y plata, máquinas de coser, escribir pianos, pianolas. Todo lo que tenga por vender. Operación rápida. Dinero en mano. U-6970

M-7084. —COMPRO MUEBLES MAquinas coser y escribir, objetos arte, lámparas, pianos, porcelanas, libros, cuadros alfombras, vajillas diccionarios, baúles, maletas, antigüedales, neveras, ropa. Acudo enseguida, teléfono M-7084.

COMPRO ROPA USADA DE CABALLEROS

Si usted tiene alguna ropa, zapatos, maletas en buen estado, recuerde a Martínez, Villegas 70, esquina a Lamparilla. Teléfono M-2687

21 INSTRUMENTOS DE MUSICA

COMPRO PIANOS DE TODAS MARcas, modernos, pagándolos bien; máquinas de escribir y coser, joyas de oro y brillantes. Aguila 139, Telf. M-1661.

Arrendamientos

A-1 FINCAS RUSTICAS-URBANAS

SE ARRIENDA FINCA CINCO CAballerías costa sur, término municipal Artemisa, sirve para todo, también se vende hierba varal. Informan Hotel Manhattan U-3257 Suárez.

Reparaciones

42 MUEBLES Y PRENDAS

RECONSTRUCCION DE LAMPARAS. Su lámpara antigua se la dejamos nueva. Niquelamos, doramos y plateamos. Llámenos al Telf. I-5841 y le visitaremos sin compromiso por su parte. Pazos y Hermano.

TRANSFORMAMOS SUS MUEbles antiguos en modernos. Barnizamos y tapizamos toda clase de muebles. Ernesto García Pérez, barnizador, San Rafael 89. Telf. U-5719.

VENTAS

48 CASAS

PROXIMO A MONTE, VENDO CAsa dos plantas. Construcción moderna, compuesta cada planta de sala, comedor, 3 cuartos, baño, cocina y patio. Precio: $7,000, con $3,000 de contado y $4,000 en hipoteca moratoriada. Informes: Quintana e Hijo, Chacón 23: M-8182.

CALLE AGUACATE PROXIMO AL Palacio Presidencial. Vendo casa dos plantas, construcción moderna. Cada planta: sala, comedor, 3 cuartos, baño, cocina y patio. Precio: $10,800. Informes: Quintana e Hijo, Chacón 23: M-8182.

CALLE ANIMAS, PROXIMO A GAliano. Vendo casa moderna, dos plantas. Cada planta: sala, comedor, 3 cuartos, baño intercalado, cocina, patio y servicio de criados. Precio: $12,000. Informes: Quintana e Hijo, Chacón 23: M-8182.

GALIANO, CALLE COMERCIAL. Vendo casa moderna, 3 plantas, con comercio. Precio: $17,000. Otra próxima a la Avenida de las Misiones, de 3 jlantas, (8 por 24, rentando $80.00. Precio: $11,500. Informes: Quintana e Hijo, Chacón 23: M-8182.

VENDO EN SANTOS SUAREZ, LA hermosa casa Flores 468, entre Santa Emilia y Zapote, portal, sala, saleta, 3|4, baño, comedor, galería 1|4 y servicios criados, etc. Verse de 11 a 3 solamente comprador. Precio $6,000; facilidades.

VENTAS DE OPORTUNIDAD

Casa de esquina, Galiano, 2 plantas, 12.50 por 20: $25,000; casa esquina, Concordia, 3 plantas, acera de la brisa: $18,000; dos casas, Manrique, de planta baja, una de 7 por 30, agua redimida: $8,500; otra, de 13 por 32: $14,000; casa calle de Cuba, acera sombra, cerca O-Reilly, 2 plantas, 17 por 36: $36,0000; casa San Luis entre Quiroga y Trespalacios: $1,400. Informes: Francisco Tourón, Indio 26, bajos, entre Monte y Corrales, de 8 a 12 a. m. y de 1 a 4 p. m. No corredores.

BONITA CASITA $1,200 DEJANDO lo que se quiera, tabloncillo y tejas, mejor punto Santa Amalia Víbora, inmediato Calzada, gran comunicación, agua abundante siempre, jardín, portal, sala, tres cuartos, cocina y servicios ladrillos, dos pasillos y frente cuartos, patio arbolado Diez de Octubre 665 I-6224.

VEDADO SE VENDE MUY BUEN chalet fabricación moderna, siete habitaciones, baños, garage, patio, árboles dos plantas, informan en la misma los dueños, calle E Nro. 456, entre 19 y 21.

VENDO: PICOTA Nro. 77 ESQUINA Fundición: $1,200; Picota Nro. 106, cuadrilátero irregular, con frente a Picota, Fundición y Egido, propia para bodega y dos plantas. Leyte-Vidal. M-2222.

AMPLIACION ALMENDARES

Vendo 2 lujosos chalets Son estrenar 2 esquina 4 dormitorios y garage $7.500, otro $6,500 en Almendares; otro 2 plantas $7.500 en La Sierra; otro 4 dormitorios 2 baños $8.500, otro 2 plantas, 2 lujosos baños y 4 amplios dormitorios, $11,500, en el Reparto Nicanor; otro 2 plantas 7.000 otro amueblado $13.500; para verlo y llaves, dirijanse a la calle 9 y 12, Reparto Almendares, oficina Sr. Alpendre FO-2542

NO COMPRE, FABRIQUE A 22 pesos, monolítico, citarón. Valdés, I-6235, marcos de caoba, está fabricando en Arellano, Avenida Consulado, Concepción, Rodríguez, Trespalacios. Oficina Reina Nro 12 altos, muchas facilidades A5-0332

Precio de ganga

VENDO

JESUS DEL MONTE 417

Casa de Mampostería, azotea y tejas, 530 metros planos de superficie. Compuesta de sala, saleta, un salón corrido de 4.20 por 17 metros, dos cuartos, cocina de gas, dos baños con servicios completos y un hermoso sótano. Unica oportunidad. Escríbanos y gustosamente lo atenderemos. Informes: Calle F número 34, Vedado, Habana, Oficina de Inversiones.

VENTAS

48 CASAS

VENDO EDIFICIO RENTA $820, EN $75.000; esquina 3 plantas renta $140 pegado a Conte, $12.0000; otra 2 plantas con bodega, $9.500; casas 3 plantas renta $165, $10.500; otra $3.00 otra $1.800; otra 3 plantas $5.000; Pasaje 20x5 renta $140, en $6.500. Prado y Dragones Café M-4739 Yáñez.

$3.750 VENDO HABANA ESQUINA comercial, renta 35 pesos. U-2289, de 12 a 3 p.m. $2.250 Marianao. Vendo casa en lo mejor, moderna; jardín, portal, sala, 2|4, comedor, cocina, baño. U-2289; de 12 a 3 p. m.

$3.600 PORTALW SALA, 3 CUARTOS galería, baño completo servicio de criados, lavadero, pasillo, patio, cocina, Santa Emilia 226 entre Serrano y Flores. Informan en la misma casa.

SE VENDE LA CASA ARELLANO Nro. 358 entre Luz y Pocito, compuesta de portal, sala, tres cuartos baño intercalado y demás servicios Informes Real 50 letra C Teléfono I-7277 Puentes Grandes

VENDO CHEVROLET 1936, 4 PUERtas, casi nuevo, hago cambio por carro 2 puertas, del 34 o 35 y tomo resto en efectivo. Manuel Cano. Belascoain 40; por San José.

VENDO CASA NUEVA, FABRICAción de 1ra., con sala, comedor, tres cuartos, baño intercalado, con calentador; a una cuadra de Toyo; la doy muy barata. No corredores. Para verla y tratar su dueño, Santos Suárez No. 107, altos esquina San Indalecio; de 2 a 4 p. m.

49 SOLARES

ALTURAS DE ALMENDARES: Vendo solar de 18 por 47, a $3.80 vara; otro, de 12 por 38, a $5.50 vara; otro, Avenida de La Paz, de 20 por 47, muy barato. Informes: Quintana e Hijo, Chacón 23: Telf. M-8182.

ALTURAS DE BUENAVITA, PROximo al colegio de Belén y a los chalets de Barraqué. Vendo solar de 14.74 por 47. Precio, a $1.20 vara, con facilidades. Informes: Quintana e Hijo, Chacón 23: M-8182

AMPLIACION DE ALMENDARES: Avenida Octava entre 11 y 12, solar de 12 por 46, en $1,100; otro, calle 11 entre Tercera y Cuarta, 15 por 35, muy barato; otro, calle 12, entre Décima y Décima Primera, 12 por 46, a $3.00 vara. Informan: Quintana e Hijo, Chacón 23: M-8182.

SE VENDE SIN INTERVENCION de corredores, en el Vedado, uno o varios solares de centro, en la calle 13 entre D. y E. Informes: Telf. M-3566.

VENDO O CAMBIO POR PROPIEdad, dos solares en lo mejor del reparto Ampliación de Almendares. Avenida 6 entre 12 y 13, acera de sombra. Informes: I-5678.

VENTA DE OPORTUNIDAD

Se vende un solar en la calle Fuentes entre C. y D., Ampliación del reparto Almendares. Mide 15 varas de frente por 42 de fondo. Informes: Francisco Tourón, Indio 26, bajos, entre Monte y Corrales, de 8 a 12 a. m. y de 1 a 4 p m.

VARADERO

Parcelas con frente a la bella playa, desde $6,000. Albertode Ayala: FO-3703. De 8 a 2.

SE VENDE ACABADO DE CONStruir en el Reparto Kohly, Alturas un chalet compuesto pardín, portal, sala, comedor, tres cuartos, baño intercalado, pantry, cocina, cuarto de criados, garage y jardín al fondo. Fabricación de primera. Grandes facilidades de pago. Trato directo. Manzana Gómez 264.

CORRA. LUYANO, CALLE ROSA Enriquez, pavimentada, vendo esquina de 17.50x31.60 varas a $2.50 vara.

VEDADO. VENDO PARCELA DE 14x22.66, calle pavimentada, precio a $11,00 metro.

INFANTA, PROXIMO A SAN LAZAro, vendo esquina de 8x14 metros, precio razonable. Próximo a Infanta vendo parcela de 13.79x23.50 metros. Precio a $20.00 metro. Fernández Hermo. Manzana de Gómez 403. Teléfono A-6612.

MIRAMAR AVE. 20 ENTRE 5 Y 7

Solar completo 1251 varas, $5 vara, el único por fabricar en esa cuadra rodeado grandes residencias. Olózaga 8 y 3a Miramar FO-3306

VEDADO

Se vende un terreno, en lo mejor del Vedado: calle Trece entre D. y E. Mide 17 metros de frente. Medida perfecta para una casa de apartamentos o para dar gran lucimiento a la fachada de cualquier casa. Precio para vender.

MENDOZA y Ca.

OBISPO 63

GANGA PRECIO DE OPORTUNIDAD se vende un solar yermo en la calle de Aguila No. 283, entre Gloria y Misión; mide 7 metros por 32 metros. Para informes trate directo con el dueño, señor Hernández. San Lázaro No. 360, primer piso.

51 ESTABLECIMIENTOS

SE VENDE BARATO, URGENTEmente, un café-cantina (lechería), en buen lugar, por tener otro negocio que atender su dueño. Informes: San José 134-B., entre Soledad y Aramburo, de 3 a 5 p. m.

SE VENDE CASA DE COMIDAS EN lo más céntrico de la Habana; tiene comensales fijos y pueden alquilarse varias habitaciones. Informan: Zanja 67-F, bajos, J. Permuy.

SE VENDE UN PUESTO DE FRUtas en el Vedado, con frigidaire y pesa moderna gran venta. Tiene con trato. Se dan facilidades de pago. Teléfono F-4973

CAFE FUENTE SODA SE VENDE barato buen contrato poco alquiler casa acreditada rodeado de Cines por no poderno atender se da con facilidades de pago. Informes: Peluquería Galia Neptuno 36

APROVECHE GANGA: POR NO POder atenderlo se vende barato el restaurant «El Paraíso», de O'Reilly y Villegas; se le garantiza buena venta. Para informes, su dueño: Avenida de Columbia y Fuentes, Reparto Almendares. Fonda. Teléfono FO-3226.

VENTAS

51 ESTABLECIMIENTOS

SE VENDE UNA PESCADERIA CON todos los enseres, lugar céntrico, buena marchantería. Se vende por no poderla atender. Es negocio. Trato: de 8 a 11. Picota 28, por Jesús María

53 AUTOMOVILES - ACCESORIOS

POR EMBARCAR SACRIFICO ECOnómico y lujoso Pontiac Sedan Special 36|37, cinco pasajeros, dos puertas, cinco ruedas, baúl, radio, abanico eléctrico. Garage «Ambos Mundos». Trocadero entre Galiano y Blanco.

POR EMBARCAR CEDO CONTRATO Chevrolet Sedan 4 puertas del 33, $75.00 contado, resto plazos cómodos. teléfono FO-3744

FORD SEDAN V-8 DEL 37, DE CUAtro puertas está igual que si fuera nuevo. Es una verdadera ganga con facilidades de pago. «El Relámpago». Concha Nro. 969

LA OPORTUNIDAD DE SU VIDA sólo la tiene «El Relámpago», Chevrolet Sedan del 36 con maleta, 4 puertas Master De-Luxe. Baratísimo, con facilidades. Concha No. 969.

CAMIONCITO FORD, REPARTO, DE 4 cilindros, ideal para panadería, tintorería, etc. También de otras marcas. Gangas con facilidades de pago. «El Relámpago». Concha 969.

CAMION CHEVROLET DEL 35, DE -1|2 tonelada, carrocería de estacas, reforzado, doble goma. Otro chassis Chevrolet del 37, con parabrisas. Dos gangas. «El Relámpago», Concha 969.

MARQUETTE ABIERTO, FUELLE nuevo, gomas nuevas, acabado de pintar, ideal para la temporada de playa. $125.00. Es la ganga del día de «El Relámpago». Concha No. 969.

VENDO FORD DEL 29 CAMION REparto con cuatro gomas nuevas, está trabajando. Informes Puentes y Díaz Reparto Almendares, por Abrahan.

NUESTRO REGALO ESTA EN LOS PRECIOS

LINCOLN ZEPHYR

PLYMOUTH del 37

FORD DEL 36, convertible.

CHEVROLET del 37, 4 puertas.

CHEVROLET DEL 36, 2 puertas.

CHEVROLET DEL 35, 2 puertas.

FORDS de 2 y 4 puertas.

CHASSIS FARGO. igual que nuevos.

CAMION CHEVROLET.

2 GUAGUAS CHEVROLET

Venga a verlos hoy mismo

Motores, S.A.

27 Y ESPADA

27 Y HOSPITAL

SE VENDE CAMION FORD DE PEdales, nuevo, propio para reparto o para campo; se da barato. Para informes: Concordia 51. Cándido Piquero.

54 MAQUINARIAS

SE VENDE UN CEPILLO DE 28 PULgadas marca Danckart, en caja bolas, y otros aparatos más de carpintería, una prensa de enchapar y 3 motores. Informes: Díaz Galiano 95 Teléfono M-8873

SE VENDE UN TRACTOR «FORD». Informan Teléfono F-4038.

56 MUEBLES Y PRENDAS

JUEGO CUARTO MODERNO: $18.00, lunas y bastidor, nuevos; el de tres cuerpos, menos de 32 pesos; radio de mueble: $10.0. Por pronto embarque, Sitios número 40, entre San Nicolás y Rayo.

FAMILIA VENDE JUEGO CUARTO caoba nuevo chiforrober 3 cuerpos apliquets eléctrico, coqueta maderas enterizas tiradores modernísimos, último estilo, $155, verdadera ganga. Gervasio 61 entre Neptuno y San Miguel.

POR QUITAR NEGOCIO, REGALO juegos cuarto 3 cuerpos: $28.00; otro, 3 cuerpos, con chifforrobe: $50.00 otro caoba lujoso: $75.00, lunas grandísimas. Piezas sueltas Maloja 81, entre San Nicolás y Manrique.

URGENTEMENTE VENDO CUARTO: $70.00 y $95.00, caoba, finísimo; con chifforrobe, 3 cuerpos: $165.00; comedor Renacimiento: $65.00; nevera: $12.00; máquina Royal, portable; radio Victor $15.00. Sitios 111, entre Campanario y Lealtad.

VENDO EN $50.00, EXCELENTE juego de cuarto, caoba. Ganga única. Calle 8 número 58, Vedado: F-2521

SE VENDE GRAN COMODA FRANcesa, valioso conjunto de reloj y candelabros, dos cornucopias doradas una fina licorera y algunos objetos de arte. Calle 8 número 58, Vedado: F-2521.

SE VENDE JUEGO DE COMEDOR Renacimiento Italiano, enteramente nuevo, en la primera oferta razonable. Campanario número 90, bajos, entre Neptuno y San Miguel.

VENDO URGENTEMENTE LUJOSO cuarto tres cuerpos, elegante coqueta con barras niquel como baratísimo, regio comedor renacimiento tipo bargueño $100, living room $75.00. Concordia 127. Belascoain y Gervasio.

VERDADERA GANGA. VENDO MOderno juego sala $48.00, comedor, $39.00; cuarto 3 cuerpos, $50, $40, caoba, radio $8.00. Omoa 31, esquina Romay.

URGENTE VENDO ELEGANTE JUEgo cuarto arte moderno 3 cuerpos $95; otro $80; Comedor Renacimiento, $80, comedor arte moderno, $60.00, sala $30. Anton Recio 53 entre Gloria y Rubalcaba.

FAMILIA PARTICULAR VENDE regio comedor renacimiento $95; lujoso cuarto moderno 3 cuerpos, 125 pesos, lámpara madera $25 Livingroom, precioso recibidor renacimiento nevera botellón. Salud 54 Escobar y Lealtad.

VENTAS

56 MUEBLES Y PRENDAS

FAMILIAI PARTICULAR VENDE regio comedor, estilo bargueño, cueros repujados, lugoso cuarto 3 cuerpos moderno ,butacón tiradores largos, sin estrenar, sedan baratos, es oportunidad. Pocito 22, Marqués González y Santiago.

PARTICULAR VENDE SUS MUEbles juego cuarto 3 cuerpos nuevecito $42, lujoso, $70 uno precioso chiforrober, butacón $135, sala comedor Renacimiento: $45, $60. Escobar 9 San Lázaro y Lagunas

¡¡MUEBLES!!

A PRECIOS ASOMBROSOS

Juegos de cuarto de 3 cuerpos, caoba: $90.00; comedor y sala, desde $28.00. Todo regalado. Venga hoy mismo, sea usted el primero

«EL CAPRICHO»,

Angeles 22, entre Estrella y Maloja. Telf. A-7077.

VENDO REGALADO REGIO CUARto 3 cuerpos, fué mandado hacer expresamente para regalar, chifforrober 3 cuerpos, finísimos tiradores tubulares, nuevecito. Comedor, baratísimo. Gervasio 131, entre Salud y Reina.

57 UTILES DE OFICINA

SE VENDE UNA MAQUINA DE EScribir «Underwood» perfecto estado, un librero, una mesa auxiliar y cuatro sillas, todo de caoba y como nuevo; precio de oportunidad para verlos e informes: Peña Pobre No. 10 esquina a Aguiar.

60 INSTRUMENTOS DE MUSICA

PIANO MODERNO URGENTE NEcesidad, grandes voces lo regalo a primera oferta véalo, está como nuevo S. Rafael 141 B entre Oquendo y Soledad Casa Varadero Sr. González.

SE VENDE MAGNIFICO PIANO MOnarch en $70, Neptuno 236 segundo piso y una nevera Frigidaire.

61 DE ANIMALES

SE VENDEN PERROS POLICIAS LEgítimos, en San Miguel 195 y medio, altos, entre Oquendo y Soledad.

62 OBJETOS VARIOS

SE VENDE UN ARMATOSTE DE 4-1|2 metros de largo, un mostrador de 3-1|2 metros de largo, una vidriera de 1-1|2 metro de largo, todo está nuevo; se da barato por no necesitarlo. Para verlos: Peña Pobre No. 10.

Dinero-Hipotecas

64 OFERTAS

DINERO FACILITO DOS PARTIDAS de $7 y $,000.00 al 8% Habana y Vedado y $3,000.00 repartos. Fernández Hermo, Manzana de Gómez 403: A-6612.

PARA LAS DAMAS

70 INTERES PARA LAS DAMAS

ARTICULOS PARA CORSETERAS

Acabamos de recibir el nuevo surtido en telas, elásticos y accesorios para hacer fajas y ajustadores.

BAZAR INGLES

GALIANO Y SAN MIGUEL

RETAZOS DE SEDA FRIA

Color entero, muy doble, marcados a unos precios muy bajos. ¡Véalos!

RETAZOS DE WARANDOL

Blanco, en todos los anchos y tamaños, propios para sábanas, fundas, cuadrantes y demás prendas del hogar, marcados a precios bajísimos. ¡Véalos!

"LA OPERA"

GALIANO Y SAN MIGUEL,

(La Esquina del Ahorro)

SE HACE DOBLADILLO DE OJO con hebra lisa a 10 cts. vara y marcas por 20 cts. Teléfono FO-1075.

OSCAR PEREZ. (EX-DIRECTOR DE la Peluquería de «El Encanto»). Permanentes Croquinol. Peinados de Moda. Teñidos del cabello. Económicos precios. Apartament Hotel; 8 y 19, Vedado. F-6020.

ENSEÑANZAS

75 PROFESORAS - PROFESORES

CONTABILIDAD EN GENERAL, centralizada y analítica. Redacción de documentos y correspondencia. Gramática y Arte de bien escribir. Clases colectivas e individuales. Teléfono X-3244.

PROFESORA DE INSTRUCCION: Clases a domicilio y en su casa, prepara para exámenes; ortografía y aritmética práctica. M-8734. Chacón, número 19.

ME OFREZCO PARA DAR CLASES de corte y costura a domicilio, precio muy económico. También hago su vestido muy barato. Garantizo mi trabajo A5-0672

ENSEÑANZAS

75 PROFESORAS - PROFESORES

INGLES, TAQUIGRAFIA (INGLESA y española), Teneduría, Cálculos Mercantiles, Aritmética, Algebra, Caligrafía, Mecanografía y Ortografía, $6.00 mensuales, a domicilio por el profesor F. Heltzman. Sitios No. 10 altos, teléfono A5-1822

ALQUILERES

79 HOTELES

HOTEL "REGINA"

INDUSTRIA 135, FRENTE AL CAPITOLIO: M-5955

Deseando complacer a todas las familias que se han interesado por habitaciones o apartamentos en este hotel, así como aquellas personas que deseen vivir con todo el confort de un hotel de lujo, les participo que desde esta fecha los precios son desde $62.00 la mes, con comida, dos personas; y para una persona, desde $44.00, a familias honorables. Por ser este hotel absolutamente moral y garantizar a sus huéspedes un servicio eficiente en todos los órdenes, es el preferido de todas las familias decentes. Precios convencionales por meses, en comidas.

HOTEL CANADA, VILLEGAS Y TEjadillo, alquilo Habitaciones amuebladas con limpieza, agua caliente elevador, una persona con comida desde $28.00 idem 2, $40.00 comida española y criolla.

HOTEL "IDEAL ROOM"

Prado 93-B., (por Pasaje)

¿Desea vivir en casa tranquila, mejor que en su propia casa? Visite esta gran casa, aunque sea por curiosidad. Por adentro, la mejor. Si hace poco usted la visitó y no encontró habitación vuelva a visitarla, hay habitaciones disponibles. Visite esta casa y así verá su patio andaluz, de hace poco. Se construyó el mejor, sin duda. Precios, los más económicos. Se exigen referencias de moralidad y pagos.

80 CASAS DE HUESPEDES

**HUESPEDES: APAR

ANUNCIOS CLASIFICADOS DE ULTIMA HORA

Más ANUNCIOS CLASIFICADOS de ULTIMA HORA en la Página 21

ALQUILERES

85 NAVES - LOCALES

PROXIMO A DESALQUILARSE

Se admiten proposiciones para espléndido local, situado en Aguiar número 138, entre Muralla y Sol, con capacidad de 430 metros, propio para almacén o industria. Informan: Muralla 11. Telf. M-1622.

SE ALQUILA LOCAL PROPIO PAra bodega con armatostes, situado en la calle Enna esquina a Ensenada frente a la quinta La Benéfica, tiene demás una accesoria propia para vivienda puede verse a todas horas, las llaves en la acesoria de al lado por Ensenada Nro. 270, informa el señor Luis M. Santeiro teléfono I-5285

COMPOSTELA 72, ENTRE TENIENte Rey y Muralla, se alquila un local para comercio, compuesto de varios salones informan en la misma.

HABANA 55, ESQUINA EMPEDRAdo, alquilo local esquina planta baja, para negocio chico, tiene agua; es buen punto.

87 HABANA

ALQUILO: GLORIA 55, PLANTA BAja, con sala, comedor, dos cuartos, baño y cocina. Informes: Bernaza número 23.

PRINCIPE 14, ESQUINA ESPADA. Se alquila departamento alto, de dos piezas y baño, a hombres solos o matrimonios sin niños. Llaves e informes, en la bodega.

JOVELLAR ESQUINA A HOSPITAL edificio «Sarrain», con elevador. Se alquila en el cuarto piso una casa con sala, comedor, 3 cuartos, baño completo. Dos meses en fondo.

ESCOBAR Nro. 258 ALTOS SE ALquila sala, dos cuartos, comedor, cuarto de baño y cocina. Informan en los bajos.

ALQUILO: MARQUES GONZALEZ Y Estrella, altos y bajos y Merced 15-A., primer piso. Llaves en Marqués González 54-A., encargado.

SAN MIGUEL 179-A., BAJOS, ENTRE Oquendo y Marqués González: 32 pesos: sala, comedor, tres habitaciones, baño, cocina, patio y servicio de criados. Puede verse a todas horas.

ALQUILO CASAS MODERNAS. Desagüe 71, 73, altos, esquina Franco; capaz regular familia. Garantizada agua día y noche. Baratísimos; llave: Desagüe 55, casi esquina Oquendo. Dueño: U-1677.

ALQUILO CASA 1 PLANTA FRANco A, casi esquina Desagüe. Sala, recibidor, 3 cuartos, patio, baño, cocina. Baratísima; llave: Desagüe 55, esquina Oquendo.

SE ALQUILAN LOS ESPLENDIDOS altos de Zulueta núm. 36-E, frente a la Cruz Roja. Informan en el 36-D, altos.

ALQUILO: CAMPANARIO Nro. 221, altos, entre Figuras y Carmen: Balcón, sala, recibidor, 3 habitaciones, comedor, cocina y baño. $34.00. Informes: Leyte-Vidal. M-2222.

SE ALQUILA: ARAMBURO Nro. 13, altos, entre Animas y Virtudes: Sala, comedor, 3 habitaciones, baño completo y cocina, agua por motor. $34.00. Leyte-Vidal. M-2222.

ALQUILER SAN JOSE 93-B, BAJOS. Sala, saleta, tres cuartos, comedor, baño, servicio criados; llave letra D, bajos. Informan en la misma, de 10 a 12 y de 4 a 6.

ENSANCHE DE LA HABANA LUgareño 36 y 56, antiguo, altos con tres habitaciones, sala, saleta, comedor al fondo, terrazas, agua abundante, frescas y servicio de criados. Alquiler: $34.00 y $3.00, dos meses en fondo, llaves en las mismas. Informes en el teléfono FO-2904

LAGUNAS 48, PRIMER PISO, ENTRE Perseverancia y Lealtad, sala, recibidor, tres habitaciones, baño completo, comedor, cocina, cuarto criados. Llave la misma. Informan Telfs. A-8633 y F-5689 Sánchez.

ALQUILO HERMOSA CASA LUZ 23, entre Damas y Cuba: sala, comedor, hermoso baño, intercalado, cinco cuartos, patio, traspatio, propia para numerosa familia o industria de cualquier clase, por tratarse de calle muy comercial, también se vende. Informa Villasuso, Inquisidor 33, entre Luz y Acosta.

ALQUILO TROCADERO 57 ESQUIna Amistad 2 lindas casas de dos y tres habitaciones, sala, comedor, baño intercalado, cocina, lavadero, despensa. Informes azotea Teléfono: M-6453

SE ALQUILA ZAPATA 6, CASI ESquina a Infanta. Hermosos altos muy ventilados; sala, tres cuartos, baño y cocina. Abundante agua día y noche. Informes, bodega. Teléfono U-6857.

ALQUILO PROXIMA A TERMINARse San Lázaro 290, bajos y altos, entre Escobar y Lealtad. Sala, recibidor, cuatro cuartos, dos lujosos baños intercalados con agua fría y caliente, comedor al fondo, cocina, pantry, buen cuarto, buen baño criados. $60 y $65. Aguilera, Mercaderes 27. M-8628. U-6509.

ALQUILO SAN MIGUEL 179-E, BAjos elt. Marqués González y Oquendo. Sala, saleta corrida, tres cuartos, baño intercalado, cocina, cuarto y baño criados. $34. Aguilera, Mercaderes 27. M-8628. U-6509.

SE ALQUILAN

Cuatro número 180, altos, entre 19 y 21: comedor, sala, hall, cocina, 4 habitaciones, garage y baño. Precio: $50.00. La llave en los bajos.

Casa en el kilómero 3 de la Calzada de Vento entre T. Misericordia y Andrés, Naranjito. Precio: $40.00. Informa el encargado.

Habitaciones números 5 y 6, en el kilómetro número 3, de la Calzada de Vento entre T. Misericordia y Andrés, Naranjito. Precios: $5.00, cada una. Informa el encargado.

Frescos y ventilados deartamentos en Campanario 152 y 154, entre Reina y Salud. Informa el encargado. Precio: $18.00.

Calle 19 número 458, altos, entre E. y F., moderna, comedor, sala, cocina, saleta, servicio de criados, cuatro habitaciones, garage y baño. La llave al lado. Precio: $60.00.

Frescos y ventilados departamentos en Diez de Octubre 58 y 60, entre Omoa y A. Ramírez. Informa la encargada. Precios: $13.00 y $14.00.

PARA MAS INFORMES: DIRIGIRSE A THE NATIONAL CITY BANK OF NEW YORK. DEPARTAMENTO DE ADMINISTRACION DE BIENES. TELEFONO A-9897

ALQUILO 1o Y 2o PISO MAZON 31 B, sala, saleta, 3 habitaciones, baño intercalado, comedor, servicio criados, agua, una cuadra de la Universidad. FO-2289

EDIFICIO MENENDEZ, VIRTUDES y Escobar alquilo tercero moderno sala, comedor, tres habitaciones, baño intercalado, cuarto y servicio de criados. Informan Gervasio y Virtudes, bodega.

MALOJA Nro. 203, ALTOS ENTRE Marqués González y Oquendo, alquiler treinta pesos y dos meses en fondo, sala, recibidor, tres habitaciones, baño intercalado, cocina, cuarto y servicio criada. Informes Tef. FO-1337

ALQUILERES

87 HABANA

LUGAREÑO No. 6, ALTOS, 1 CUAdra de Carlos III y Ayestarán. Terraza, sala, tres amplias habitaciones, lujoso baño intercalado, comedor, etc. cuarto y servicio criados. U-1428. Llaves en la esquina, fábrica «El Espejo».

SE ALQUILA MALECON 31 ENTRE Crespo y Aguila en $50.00, con recibidor, sala, 4 cuartos, comedor al fondo, todo acabado de pintar. Informes: Consulado 62. Teléfono M-2541.

SAN RAFAEL 263 ENTRE INFANTA y Basarrate, modernos bajos sala, comedor, tres habitaciones, baño completo, cocina, servicio criados; llave Infanta 32, altos.

EN LO MAS CENTRICO DE LA HAbana, Galiano y Concordia. Edificio Zendegui. Moderno y ventilado apartamento: Sala, comedor, tres habitaciones, cocina y baño. Informan Teléfono F-3275.

SE ALQUILA MORRO 9-A, ALTOS, derecha entre Genios y Refugios. Hermosa sala, recibidor, comedor, 3|4, baño intercalado, cocina, cuarto y servicio de criados; llave e informes en los altos izquierda, de 8 a.m. a 5 p.m.

SE ALQUILAN LOS BAJOS DE SAN ta Rosa Nro. 2 B, compuestos de sala, comedor, dos habitaciones, baño intercalado, cocina y patio. Las llaves en los altos. Informa el Sr. Luis M. Santeiro. Telf. I-5285

ALQUILO CASA, PLANTA BAJA: Sala, tres habitaciones, comedor, patio, cocina, calentador y demás servicios completo, bidel con agua caliente y fría; $35.00. Hospital 25, entre San José y Valle.

CONCORDIA 66, ENTRE LEALTAD y Escobar, elegante y moderno piso bajo, todo decorado; sala, recibidor, tres cuartos, baño completo intercalado, comedor azulejeado al fondo, cuarto y servicio de criados. $50.00. Teléfono A-7320.

38 VEDADO

ALTOS PARA FAMILIA NUMEROSA

Se alquilan, calle 15 número 957, entre 8 y 10, Vedado. Puede verse a todas horas. Telf. M-1973.

21 NUMERO 456, ENTRE E. F., ALtos: recibidor, sala, 7 cuartos, comedor, 2 baños, cuarto y servicio de criados. Llave bodega esquina F. Informes: Telf. U-2381.

SE ALQUILAN LOS ALTOS MAS frescos del Vedado: M. número 58, entre 11 y 3. Compuestos de recibidor, sala, hall, comedor, 5 amplias habitaciones, baño intercalado, cocina de gas o carbón, patio y servicio de criados. Informan: 17 y Baños. Telf. F-6220. Llave al fondo.

SE ALQUILAN LOS ALTOS DE LA casa K Nro. 105 entre 11 y 19 cuatro cuartos, sala, saleta, comedor, cuarto criados, terraza, etc. Rodríguez M-9038

VEDADO ALQUILO CASA 3 CUARtos y uno azotea sala y demás comodidades 21 y Crechierie informarán bajos bodega acabada de pintar y agua abundante precio: $34.

$42.00: MOERNOS ALTOS

Calzada esquina a J., Vedado: sala, comedor, los 3 cuartos dan a la calle, baño, cocina y baño criados. Nunca falta agua. Llave, bodega. Informes: F-5843.

CALLE 20, ENTRE CALZADA Y LInea, Vedado. Acabada de fabricar: sala, saleta, tres cuartos, comedor al fondo, baño de lujo intercido. Módico precio. Informes: FO-2454.

LUGAREÑO No. 6, ALTOS, UNA cuadra Carlos III y Ayestarán. Terraza, sala, tres amplias habitaciones, lujoso baño intercalado. Comedor, etc. cuarto y servicio criados. U-1428. Llaves en la esquina, fábrica «El Espejo»

ALQUILO 23 Nro. 424 ESQUINA A I hermosa casa con sala, saleta, cuatro habitaciones, baño intercalado comedor, cocina cuarto criados y patio.

SE ALQUILAN LOS ESPLENDIDOS y frescos altos de Baños Nro. 154 entre Calzada y 9 a una cuadra del Auditorium, una terraza cubierta muy linda, sala, y saleta muy grande, baño intercalado, comedor al fondo pantry, cocina carbón, calentador y gas, cuarto y servicio de criados y un hall, muy hermoso. Informan en la misma.

CALLE NUEVE Nro. 17 ENTRE J E I, bajos: jardín, portal, sala, recibidor, hall, 6 cuartos, dos baños closets, comedor, cocina, pantry, tres cuartos criados y servicios, terraza interior y garage, $90. Informan A-0384

SE ALQUILA EL CHALET DE J, No. 158 entre 9 y 11. Terraza, sala, recibidor, hall, 4|4, dos baños intercalados, comedor, cocina, pantry, cuarto y servicio de criados, hermoso patio con tres garages y 4|4 de criados con servicios. Puede verse e informes en la misma de 9 a.m. a 1 y de 3 a 5 p. m.

SE ALQUILA CASA ACABADA DE fabricar, en la calle B, número 655, altos entre 27 y 29, Vedado, con las siguientes comodidades: Terraza, sala, biblioteca, hall, cuatro habitaciones, dos baños modernísimos, comedor, pantry, cocina, cuartos y servicios de criados. La llave en la misma de 2 a 6 o al lado. Informan Teléf. FO-1277.

PROXIMA A DESOCUPARSE SE ALquila la amplia y fresca casa calle A, No. 62 entre 3ra. y 5ta., Vedado; puede verse. Informes en 19, No. 814, altos, esquina a 4, Vedado.

EN EL VEDADO, CALLE 8, No. 514, entre 21 y 23, alquilo casa chica, con jardín, portal, sala, tres cuartos, baño, comedor, cocina y servicio de criados.

89 CERRO - PALATINO

ALQUILO GRAN CASA ESQUINA para bodega con armatostes, mostrador, nevera y demás, no hay bodegas en las esquinas, Churruca y San Cristóbal, de 2 a 4. Huergo.

90 MARIANAO - REPARTOS

GENERAL MONTALVO ENTRE D, y E, reparto Larrazábal, junto a la Ciudad Militar y a una cuadra del tranvía, se alquilan modernas casitas sin estrenar, compuestas de sala, dos amplias habitaciones, baño moderno con agua caliente, cocina y patio Informan Teléfono FO-7827.

MARTI NUM. 65 MARIANAO $15.00

Magnífica casa de sala, comedor, 2 habitaciones y cocina.

Oficina: Genios y Morro Telf. M-6747.

SE ALQUILA CONFORTABLE REsidencia Calzada de Columbia frente Colegio de Belén, jardín, patio y traspatio, portal, sala, saleta, cinco cuartos, hall, comedor, cocina, 2 baños uno intercalado, garage y cuarto de criados con baño. Informes teléfono U-6696 Alquiler: 55 pesos.

ALQUILO EN ALMENDARES CASA de mampostería en la calle 3ra., entre 12 y 14, compuesta de jardín, portal, sala, saleta, comedor, dos cuartos, baño intercalado, amplia cocina y patio. Informan y llave en la misma.

AVENIDA 4a. ENTRE CALLES 12 y 11, Ampliación de Almendares, garage, 4 cuartos, cuarto y servicio de criados, etc. Casa amplia se alquila. Informan en la misma. Sr. García. Teléfono I-5758.

91 JESUS DEL MONTE - VIBORA

DELICIAS 46, ENTRE CONCEPCION y San Francisco. Sala, saleta, 3 habitaciones, cuarto, baño intercalado, comedor al fondo, patio y traspatio; toda decorada. Informes misma.

ALQUILERES

1 JESUS DEL MONTE - VIBORA

MANGOS 3, ALTOS, PROXIMO CALzada alquilo casa tres cuartos demás servicios, 25 pesos. Otra de cuatro cuartos 30 pesos. informan Telf. FO-3871

PASAJE ENRIQUEZ No. 20, ENTRE Milagros y Libertad, portal, sala, saleta, 2 cuartos, comedor y demás servicios. Informan Teléfono A5-0192. Córdova, Aguiar 19; 1er. piso.

92 SANTOS SUAREZ - MENDOZA

ALQUILO, PAZ 108, ENTRE SANtos Suárez y Santa Emilia, magnífica residencia decorada, cinco habitaciones, dos baños intercalados, hall central, pantry, repostería, salón alto con entrada independiente, habitación y baño criados, lavadero, garage para dos autos, habitación y baño para chofer, tranvía y ómnibus por el frente. Verla de 2 a 4. Teléfono I-3154.

ALQUILO $30.00 CHALET SOLA 361 entre Santa Catalina y San Mariano Reparto Mendoza, Jardín, portal, Sala, saleta, 4 habitaciones, baño, comedor, servicio criados, abierto de 3 a 5, San Lázaro 360 U-1802.

93 LUYANO

ALQUILO MODERNOS ALTOS ACAbados de fabricar, calle Teresa Blanco Nro. 60, compuesta 3 cuartos, sala, comedor, cuarto baño completo, agua abundante, fría y caliente, escalera a la azotea, balcón corrido, media cuadra de Concha y una de Luyanó. La llave en la carnicería de la esquina. Precio: $28. Se piden referencias.

SE ALQUILA EN $15.00, UNA CAsita de sala, 2 habitaciones, patio, cocina y baño. Calle Segunda entre Fomento y Albear, rutas 16 y 17, por la esquina Informan: Fomento y Segunda, Palatino. Telf. I-5131.

ALQUILO CASA: SALA, COMEDOR, cinco habitaciones, cocina, baño y patio. Justicia 664, entre Herrera y Campanario: $27.00. Telf. F-2346 Llave núm. 618, encargada.

94 LAWTON - BATISTA

ALTOS MODERNOS, SALA, COMEdor, dos cuartos, baño intercalado, calentador, tranvías y guaguas a la puerta. $18.00. Informan en la misma. Calle B y 14, Lawton.

ALQUILO AVENIDA ACOSTA, 556, entre San Francisco y Concepción, altos, frente tranvía Lawton: Sala, 3|4, baño, comedor, $25. Informes: Aguiar 68. M-7785.

98 ALQUILERES VARIOS

VARADERO

Alquilo por toda la temporada o por año, acabada de fabricar, lujoso chalet, mampostería amueblado lo más céntrico de Varadero, portal, push, sala, comedor, 3 cuartos, baño intercalado y demás comodidades. Informes: teléfono A5-2301 Lermo, de 12 a 2 p.m.

PLAYA AZUL, VARADERO. CHAlet mampostería, pisos mosaico, agua Dupont, dos plantas, garage, 7|c, comedor, sala, portales, cuarto, servicio criados. Informa Habana F1-6602, 7 a 12 p.m.; FO-2578, 8 a 2 p.m. Cárdenas y Varadero, Luis del Valle.

PLAYA DE COJIMAR

Preciosos apartamentos amueblados frente al mar: recibidor, comedor, 2 habitaciones, lujosos baños, hall y terraza, con asistencia o sin ella: M-9921. Extensión 34. Sr. Angulo.

SE SOLICITAN

SOLICITUD DE ALQUILERES

SOLICITAMOS LOCAL AMPLIO, CON vivienda al lado, para establecimiento de larga duración Tiene que ser barrio o reparto tenga buena barriada, de poder ser, esquina. Rogamos buen alquiler. Gratificamos persona resuelva asunto. Podemos esperar termine fabricación. Telf. A-8388.

101 PERDIDAS

PERDIDO. ANILLO DE COMPROMIso de señora de oro de 18 K. Tiene grabadas unas iniciales y el año 1886. El que lo encuentre y devuelva al departamento 500-501 de Edificio La Cubana, Aguiar 81, Habana, será gratificado con $30.00. No se harán preguntas de ninguna clase.

102 AGENCIAS - COLOCACIONES

MARIANAO EMPLOYMENT AGENcy, 16 y Tercera, reparto Almendares: FO-1077. Tenemos el gusto de comunicarle a nuestra numerosa clientela nuestro traslado de 6 y 15, reparto Almendares, a la calle Tercera y calle 16, reparto Almendares.

AGENCIA DEL VEDADO 12 Y 23. Teléfono F-3141. Tenemos Cocinera repostera, $20; criada de mano, $18; sirvienta por horas; mayordomo, $25 y gran surtido criadas, cocineras país

103 CRIADAS - CRIADOS

SE SOLICITA UNA CRIADA PARA hacer una pequeña limpieza y lavar ropa fina, en Calzada 507, entre D, y E. Sueldo: $10.00. Se exigen referencias.

SOLICITO CRIADA TRABAJADORA y sería para limpieza solamente; traer recomendación; dormir acomodo. Sueldo $15. Informan Calzada Lisa 21, Marianao.

SOLICITO SEÑORA DE MEDIANA edad, blanca, para limpieza de casa chica y lavar, que sepa cumplir y sea limpia. Deberá tener buenas referencias, si no es así no presentarse; sueldo diez o doce pesos. Calle Calixto García No. 98, Regla.

SE SOLICITA UNA SIRVIENTA ESpañola para todo el servicio de un matrimonio y que sepa cocinar. Maloja 181, bajos.

SOLICITAMOS MUCHACHA PARA limpiar y cocinar, ha de dormir en la colocación y tener referencias. $8. Lealtad No. 38 casi esquina a Animas.

SOLICITO CRIADA CON REFERENcias para todo el servicio de casa pequeña, corta familia, en Ampliación de Almendares. Informes: Calle 8 No. 259 entre 11 y 13 Vedado.

SOLICITO CRIADA DE MANO ESpañola o blanca; sueldo 15 pesos y uniformes; dormir colocación. Calle 10 entre 9 y 11, Reparto Almendares.

SOLICITO CRIADA PARA TODO EL servicio de una casa pequeña y tres personas de familia, debiendo dormir en la colocación y ganar $8 de sueldo. San Miguel 308, primer piso.

SOLICITO CRIADA DE MANO SEPA servir mesa; sea saludable y formal, tenga referencias; dormir colocación, 15 pesos, uniformes. Calle 18 No. 560 esquina C., Vedado.

104 COCINERAS Y COCINEROS

SOLICITO UNA COCINERA QUE LO sea tendrá que hacer una corta limpieza, 10 pesos, no dormir. Milagros 307 entre J. Bruno Zayas y Cortina. Santos Suárez.

SE SOLICITA UNA BUENA COCInera. Que tenga referencias y duerma en la colocación: $15.00. Sra. de Gómez. Dos y Tercera. La Sierra.

SOLICITO ESPAÑOLA PARA COCInar, limpiar, dormir colocación; necesario referencias; sueldo 15 pesos. Calle M, núm. 57 entre 11 y 13, primer piso. Vedado.

SE SOLICITA UNA COCINERA ESpañola para cuatro de familia que sepa hacer plaza, únicamente para la cocina, puede dormir en la colocación o en su casa; sueldo $25.00. Que sea buena cocinera. Informan de las diez de la mañana en adelante. F-4796.

SE SOLICITA UNA COCINERA PAra cocinar y limpiar casa familia, que tenga referencias; dormir en la colocación. Sueldo $15. Enna No. 364 esquina a Fábrica.

SE SOLICITAN

104 COCINERAS Y COCINEROS

SE SOLICITA UNA JOVEN BLANCA, para cocinar y ayudar a poca limpieza de matrimonio. Prado 62, bajos, esquina a Colón.

114 AGENTES - VENDEDORES

SOLICITO PERSONAS CON DON DE gentes, para visitar comercio de esta plaza. Colocación lucrativa y de porvenir para personas constantes y activas. Informes: M-7717.

115 OFICINISTAS

DOS PLAZAS VACANTES PARA personas buena presencia, con referencias, sueldo diez pesos semanales y buena comisión. Manzana de Gómez No. 310.

117 SOLICITUDES VARIAS

SEÑORITAS QUE SEPAN RETOCAR negativos fotográficos. Doy clases también G. del Valle, Edificio Otero, Cienfuegos y Apodaca 1er piso derecha de 10 a 1

SOLICITO COBRADOR, JOVEN, COnocedor minucioso de Habana y repartos con buenas referencias de casas donde haya trabajado. Diga sueldo que pretende. Dirijase: «Cobrador». Anuncios Clasificados DIARIO DE LA MARINA, Habana.

SE OFRECEN

118 CRIADAS-CRIADOS

SE DESEA COLOCAR UNA BUENA criada de mano o para cuartos. También acepta de manejadora. Es limpia y de buen carácter Tiene referencias: M-3339.

SE OFRECE SIRVIENTA ESPAÑOla sirve bien comedor y sabe lavar ropa fina. Inmejorables referencias y buena presencia. M-7122

OFRECESE JOVEN DEL PAIS, PAra criada de mano o manejadora. Tiene referencias, es cumplidora y sabe trabajar. No menos de $12.00.

SE DESEA COLOCAR UNA ESPAñola, de mediana edad, para criada o manejadora. No le importa viajar. Tiene referencias y desea buen sueldo. F-3164.

SE OFRECE CRIADO ESPAÑOL CON seis años en una casa, referencias de la misma; sabe servir a la rusa; entiende de jardín u otros trabajos. Teléfono F-2617.

DESEA COLOCARSE UNA MUCHAcha española para criada de mano o de cuarto, la prefiero para los repartos; llamar al Teléfono X-2338.

ESPAÑOL JOVEN BUENA PREsencia, con magníficas referencias, desea colocarse para sirviente, hace «coteles», plancha ropa de caballero. Práctico en servicio de mesa. Teléfono M-4071.

SE DESEA COLOCAR UNA JOVEN española para criada de cuartos o comedor, tiene referencias. Informan F-2617.

DESEA COLOCARSE UNA JOVEN española para criada de cuartos. Teléfono A-5-5181.

SE OFRECE MUCHACHA ESPAÑOla para criada de mano; no le importa lavar alguna ropa, tiene referencias. Virtudes 74. Teléfono M-1214.

SE OFRECE CRIADO PARA SERVIcio fino de casa particular, tengo referencias de años, sirvo a la rusa. M-1149

SE OFRECE UNA CRIADA CON buenas referencias y también una costurera, van a cualquier parte, no tienen pretensiones. Informan Aguila 231 M-1149

SE DESEA COLOAR UNA MUCHAcha española de mediana edad para comedor o cuartos, sirve a la rusa desea casa de moralidad, tiene referencias. Informan U-2647

DESEA COLOCARSE UNA JOVEN española de criada de mano, cuarto o comedor, lava y plancha y cose, como lo desée; entiende mucho de comedor, muy delicado comportamiento. Llame al X-2080; duerme en el trabajo o también en su casa.

UN JOVEN DESEA TRABAJAR DE criado u alguna cosa análoga, no le importa ir al campo o al extranjero; no tiene pretensiones; lo que desea es trabajar. Llamar al FO-1468.

SE DESEA COLOCAR UNA MUCHAcha española para cuartos o comedor. Informan: F1-6761.

DESEA COLOCARSE UNA ESPAÑOla para criada de mano o para cuarto; tiene referencias y sabe trabajar. Teléfono F-6179.

DESEA COLOCARSE UNA SEÑORA española de criada de mano, es cumplidora y trabajadora, tiene recomendaciones. Teléfono A-9478.

SE DESEA COLOCAR UN JOVEN color muy formal para la limpieza y otros quehaceres o para fregar máquinas. Entiende algo de jardín. Llame a los teléfonos F-7434 y F-7432

DESEA COLOCARSE UN CRIADO de mano o fregador particular, cocinar para corta familia, para donde quiera del campo. Buenas referencias teléfono F1-6231 pregunte por Tomás el zapatero. Hora: de 8 a 12 y de 1 a 5.

SE DESEA COLOCAR UN JAPONES en casa particular o finca, para criado de mano. Sabe servir bien a la rusa y sabe bien su trabajo. Tiene buenas referencias. Telf. A-9814. Shima.

MUCHACHA ESPAÑOLA DESEA COlocarse de criada de mano o de cuarto; sabe servir a la rusa; tiene referencias. Teléfono A5-0262.

SE DESEA COLOCAR UN CRIADO de comedor, español, experto y fino en el servicio de mesa, sirve a la rusa, hace coteles y ponches y plancha ropa de caballero; 15 años de servicios; referencias del Vedado y Miramar. Antonio. Teléfono F-6232.

SE OFRECE UNA MUCHACHA ESpañola para cuartos y coser, tiene buenas referencias de casas conocidas. Teléfono FO-2115.

SE DESEA COLOCAR UNA ESPAÑOla de mediana edad para cuartos o comedor o para las dos cosas; sabe cumplir con su obligación; tiene quien la recomiende; o solo para manejadora. Zanja No. 146 esquina a San Francisco; bodega.

SE COLOCA UNA JOVEN ESPAÑOla para criada de mano o para cocinar y limpiar; duerme en la colocación; tiene referencias. Teléf. M-8084.

DESEA COLOCARSE MUCHACHA española para criada de mano; tiene referencias. Teléfono U-5470.

SE DESEA COLOCAR UNA JOVEN española para criada de mano o de cuarto. Teléfono I-7232.

119 COCINERAS-COCINEROS

SE DESEA COLOCAR UNA BUENA cocinera, ayuda a la limpieza. También acepta para criada de mano o cuartos. Tiene referencias de trabajo que la recomiendan: M-3339.

SE DESEA COLOCAR UNA JOVEN de color, de cocinera y repostera. Tiene muy buenas referencias, duerme fuera y sale al mediodía. Informes: Telf. F1-7562. Sueldo: de $5.00 en adelante.

SE DESEA COLOCAR COCINERA de color, inglesa; sabe cocinar a la americana y la criolla, es repostera; tiene referencias. Teléfono F-6143.

SE OFRECE UNA MUJER PARA cocinar y limpiar o para criada y lavar, tiene buena presencia y referencias. Teléfono A-8297.

SE OFRECE UNA BUENA COCINEra de color de mediana edad, sabe cocinar todo lo que le pidan, muy limpia en su trabajo. Telf. M-1214

SE OFRECE UNA COCINERA DE color, experta en la cocina: sabe hacer plaza, prefiere casa seria. Teléfono F-7261.

SE OFRECEN

119 COCINERAS-COCINEROS

SE DESEA COLOCAR UN JOVEN inglés, cocinero y repostero que cocina a la criolla y a la americana y que tiene buena referencias de la familia conocida F-6242

COCINERO CHINO, COCINA CRIOlla y española, repostero para familia. Calle Salud Nro. 5 altos, tiene buenas referencias. Tef. A5-5941

SE OFRECE SOLO PARA LA COCIna, buena cocinera y repostera madrileña. Cocina criolla, española y toda clase de platos finos, es limpia y dispuesta. Tiene referencias. Informes: Salud 8, altos, esquina a Rayo.

SE DESEA COLOCAR UNA COCINEra de color, de 27 años de edad, para cocinar solamente o hacer una pequeña limpieza. Tiene muy buenas referencias y no duerme en la colocación. Pretende ganar de $12.00 en adelante. Informes: F-4580, carbonería.

SE DESEA COLOCAR UNA BUENA cocinera y repostera. También se coloca de lavandera. Tiene referencias y sale fuera: F-3164.

SE DESEA COLOCAR UNA JOVEN española para cocinar y limpiar un matrimonio o cocinar solo corta familia; tiene referencias U-2527.

SE OFRECE UNA BUENA COCINEra con magníficas referencias, también se coloca de criada de mano o para manejadora, solamente un solo trabajo. Informe: Herrera. F-5921.

SE DESEA COLOCAR UNA COCINEra española; tiene tiempo, es práctica; cocina de distintas formas; sólo para la cocina; mediana edad. Salud, 153 esquina a Marqués González. Teléfono U-3078.

SE OFRECE COCINERA REPOSTEra con excelente práctica en el oficio, ganar buen sueldo, es de buena moralidad, tiene quien la garantice, no pongo el teléfono, por no tenerlo. Informan Virtudes 95 entre San Nicolás y Manrique.

SE DESEA COLOCAR CASA PARTIcular joven acliático cocinero y repostero cocina a la criolla y española siempre muy limpio, tiene buenas referencias. Informan Telf. M-4859

UN COCINERO REPOSTERO JOVEN chino, que sabe cocinar a la americana y criolla, práctico en pastelería desea colocarse en casa particular u hotel, bien limpio, con buenas referencias. Telf. A-9063

EXCELENTE COCINERA REPOStera, cocina criolla y americana inglesa de color, buenas referencias, no duerme en la colocación. Teléfono A-7589

DESEA COLOCARSE UNA PENINSUlar para cocinar y limpiar para una corta familia tiene referencias. Sueldo 17 pesos Reina 46 Telf. M-4376

SE OFRECE ESPAÑOLA PARA COcinar y ayudar algo la limpieza. Informes: Chacón 31.

DESEA COLOCARSE UNA MUCHAcha para cocinar o limpiar. Teléfono FO-3202

SE DESEA COLOCAR UN JOVEN de pinche, de la raza mestiza, tiene carnet, pregunte por Zacarías teléfono I-4607

DESEA COLOCARSE COCINERA ESpañola repostera de mediana edad sólo cocina. Tiene referencias. Hace plaza si lo desean. Duerme fuera. Desea ganar $20. M-6560

SE OFRECE UNA COCINERA PARA cocinar solo, para cocinar y limpia o para criada. Sale a alguna playa o finca y a los repartos. Tiene buenas referencias. Aguila 231 teléfono M-1149

UN JOVEN CHINO COCINERO REpostero, cocina criolla española y francesa, variada comida y dulces, todos los días, siempre muy limpio, sabe cumplir con su obligación, tiene buy buenas recomendaciones. Informes: Manrique 112, bajos, teléfono U-2902 pregunte por Roque, desea colocarse casa particular.

SE DESEA COLOCAR UN COCINEro repostero, que sabe muchas clases de dulces, muchos distintos platos cubano, americano, francés, muy limpio; sin pretensiones. Tengo buenas referencias de casas buenas. Llame al F-6090. Sabe su trabajo.

DESEA COLOCARSE MUCHACHA española de cocinera o criada de cuartos, tiene referencias. I-5972.

UN JOVEN ASIATICO COCINERO Y Repostero, cocina a la criolla y americana, experto cocinero, muy limpio, tiene buenas referencias. Teléfono M-8429 Acosta 35

DESEA COLOCARSE UNA JOVEN blanca para cocinar con familia que salga para el interior; solo para cocinar o solo manejadora; también va al extranjero. M-3339.

SE OFRECE ESPAÑOLA COCINAR Y limpiar a corta familia, no tiene pretensiones, lo mismo limpia y cocina siendo corta familia; sale a los repartos. FO-3415; bodega.

DESEA COLOCARSE UNA MUCHAcha española para cocinar y limpiar a matrimonio solo o corta familia, no se coloca menos de $$18. Teléfono U-5470.

120 MANEJADORAS

SEÑORA DE MEDIANA EDAD BUEna presencia desea manejar niño menor, con referencias. No gana menos de 15 pesos, de 9 a 11 F-6189, María.

123 COSTURERAS-MODISTAS

MODISTA, JOVEN DESEA COLOcarse para taller o casa particular. Informes: Indio 52 Telf. A-6383.

DESEA COLOCARSE UNA SEÑORA de color para coser; sabe cortar y copiar cualquier figurín. Informan: I-6614.

SE DESEA COLOCAR UNA JOVEN de color para bordar a mano e incrustación en taller o en tienda; y otra joven para criada de mano. Su teléfono es M-7148.

125 CHOFERES

SE OFRECE CHAUFFEUR CON 22 años práctica para casa particular con las mejores referencias de donde prestó servicio, entiende de mecánica. Informan teléfono U-6707.

SE DESEA COLOCAR UN BUEN chofer, experto en toda clase de máquinas y mecánica, sin pretensiones y con esmeradas referencias de buenas casas. Telf. M-1959.

SE DESEA COLOCAR UN CHOFER español con buenas referencias 15 años de práctica, entiende cualquier clase de máquina, calle L y 21 Telf. F-6232 Vedado.

CHAUFFEUR ESPAÑOL SE OFRECE para casa particular con todas las referencias que deseen: U-2271.

SE OFRECE CHOFFER CUBANO MUcha práctica con muy buenas referencias. Informan X-2368, Eulogio.

SE OFRECE CHAUFFEUR JOVEN español sin pretensiones, tiene referencias Telf. U-4091

SE DESEA COLOCAR UN CHOFER sin pretensiones, en casa particular o de comercio; tiene buenas referencias. Informes: F-6107. 12 y 13, Vedado. Neno.

CHOFER, JOVEN ESPAÑOL, DESEA colocarse en casa particular; tiene referencias y es cumplidor. Teléfono: FO-2642.

DESEA COLOCARSE UN CHOFER cubano, de mediana edad, en casa particular o comercio; tiene muy buenas referencias, solicita en casa seria. Informes por el Teléfono XO-1429, de 9 a 11 de la mañana o en Minas, Provincia Habana; pregunte por Quirino Pérez. Teléfono XO-1429.

SE OFRECEN

125 CHOFERES

SE DESEA COLOCAR UN BUEN chauffeur blanco en casa particular o del comercio con 16 años manejando toda clase de máquinas con referencias. Roberto Telf. FO-2660

SE DESEA COLOCAR UN BUEN chauffeur español, experto en toda clase de máquinas y mecánica, sin pretensiones y con esmeradas referencias de buenas casas, teléfono: F-6178

126 JARDINEROS

JARDINERO JAPONES DESEA COlocarse en casa particular o finca, sabe hacer jardines nuevos y hacer todas clases de flores. Tiene buenas referencias. M-4162

UN JARDINERO ESPAÑOL SE HAce cargo de jardines particulares por meses, tiene referencias. Teléfono F-6242.

129 OFICINISTAS

PARA TRABAJAR POR HORAS O para empleo permanente en bufete u oficina comercial, se ofrece un joven con conocimiento de mecanografía, archivos, etc. No tiene pretensiones, lo que desea es trabajar. Llamar al FO-1768.

131 OFERTAS VARIAS

UN MATRIMONIO ESPAÑOL, DEsea colocarse en casa particular, ella para criada de cuartos y coser; y él, criado de mano, muy práctico en el servicio de comedor; sirve a la rusa. Muy buenas referencias de las casas en que han trabajado. Teléf. F-6014.

DESEA COLOCARSE UN MUCHAcho cubano, blanco, sin pretens

Reparaciones

MUEBLES Y PRENDAS

REPARACION DE MUEBLES: BARNIZO a muñeca, encero, reformo y hago nuevos. Esmalto y arreglo neveras. Tapizo toda clase de muebles. Llame: Telf. I-3736 y se convencerá. Sergio.

«GARCIA ESPINOSA». MUEBLERIA y tapicería, San Rafael y La Soledad. Hacemos trabajos de tapicería, reconstrucción, pintura y decoración. Mejor trabajo y mejores precios, porque somos obreros, directores y propietarios. Nuestro teléfono U-1424. English spoken.

¡Repare a tiempo su nevera! Rolinda, Esmaltados por calefacción eléctrica. Infanta 52 y medio. Telf. U-3968.

REPARAMOS SUS MUEBLES POR poco dinero, dejándolos nuevos. Cardo. U-5761. Los modernizamos, barnizamos a muñeca y esmaltamos neveras. Pinturas mimbres a vapor y chucho. Tapicería en general. Azoramos espejos. Trabajos garantizados. San Rafael número 130.

REPARACIONES DE MUEBLES DE DIONISIO FERNANDEZ. Especialidad en barnices, colores y esmaltes. Combinaciones de maderas y chapas. Limpieza de muebles y enseres. Especialidad: pianos y muebles de oficina. Pase por nuestro taller, San José número 87, entre Gervasio y Escobar: U-5334.

REPARACIONES DE MUEBLES CASA «CORO». Barnizamos toda clase de muebles y ebanistería. Especialidad en colores, combinaciones de maderas y chapas. Limpieza de muebles a domicilio. Estrella 27, entre Aguila y Angeles. Teléfono: M-2127.

GRAN TALLER DE TAPICERIA DE MARTINEZ. Avisa a su distinguida y numerosa clientela el traslado del taller a Sitios número 47. Tapice sus muebles con telas importadas a precios económicos. Doramos, barnizamos y reformamos toda clase de muebles. Trabajos garantizados. Recuerde: Sitios 47. Telf. M-7872.

VENTAS

CASAS

¿USTED QUIERE ESTABLECERSE CON POCO DINERO? VEA A BENJAMIN GARCIA; M-4461

Vendo dos caballerías de tierra, con gran chalet, en carretera, a 15 minutos del Capitolio, muchos árboles frutales: $7,500. Vendo residencia en Calzada de Tulipán, 4,000 metros, 2 plantas, propia clínica o industria. También se dan diez años de contrato, con opción de compra. Ganga: tintorería, ferretería, tren de materiales, casa de empeño, 4 cuartos, uno 600 pesos; lechería y bodega: 600 pesos. Vendo: cafés, barets, casas de huéspedes y un hotel: 1,000 pesos. Toda clase de negocios para establecimientos. Informes: Benjamín García, Galiano 125, café: M-4461.

¿BUSCA NEGOCIOS? ¡TENGO LOS MEJORES! BENJAMIN GARCIA: M-4461

Vendo una manzana de casas, o 17 casas, en $10,000, renta $700.00; vendo edificio, 72 casas, renta $1,000 mensuales: $80,000; San Rafael, 2 plantas: $14,000; en la calzada del Monte: $13,000; vendo ocho casas y una esquina: $9,000; vendo esquina, con comercio, 2 plantas, renta $80.00, en $7,000; vendo casa en Infanta, 3 cuartos: $9,000, ganga; vendo 15 casas, renta $220.00, en $17,000; vendo edificio de 4 casas, en $5,500, renta $80.00; vendo casa 3 plantas, 11 por 14: $10,000, pegada a Monte; otra, San Lázaro, 2 plantas, 7 por 24: $15,000. Informes: Galiano 125, García: M-4461.

APARTAMENTOS, $5,000

Tenemos placas monolíticas renta $75.00 calle comercial frente tranvías, omnibus $5.000 y reconocer hipoteca moratoriada de $11.000 no debe interesar. Gerardo Mauriz M-7586 Metropolitana 538.

ALTURAS DE ALMENDARES

Moderna casa con 4 habitaciones, garaje 2 para criados patio frutales en Alturas Calzada Columbia. Mucho terreno, 4 habitaciones, 2 baños. Informes: Gerardo Mauriz M-7586 Metropolitana 538.

LA SIERRA, CASA $3,299

Moderna, brisa, bien situada, portal, sala, comedor, 2 amplias habitaciones, baño intercalado, patio. Gerardo Mauriz M-7586. Metropolitana 538.

ALMENDARES, $5,500 MODERNA

Moderna, 3 habitaciones, garage, patio, traspatio. Otra $4.500 bonita sin terreno, otra lindísima $6.500. Otra moderna 4 cuartos, garage Informes: Gerardo Mauriz M-7586, Metropolitana 538.

SANTA CATALINA, $16,000

Moderna residencia. Otra Santos Suárez $8,500. Otra $6,000. Otra próxima Cine Méndez $13,000. Calzada de Del Monte, espléndida moderna. Gerardo Mauriz M-7586.

CERCA CHALET BARRAQUE

Cerca de los Chalets de Barraqué Colegio Belén tengo 5 casas en las calles Avenida 6 Avenida 8 y en las calles 1 y 2 de $2.700.00 a $3.800.00 Informes: José B. Fernández, Obrapía 36. M-7430 y M-1506.

VENDO, LUYANO, DOS PLANTAS MODERNAS sala, comedor, dos cuartos: Layton, regia, pegada Tenemos dos plantas, tres cuartos: $3,500. Bajos, departamento 9: Marrero.

LOMA DEL MAZO

Residencia de esquina, 2 plantas en terreno de 635 varas, toda moderna, todas las comodidades de lujo, 4 habitaciones de 4x4, se puede en hipoteca. José B. Fernández Obrapía 36. M-7430 y M-1506.

CORTINA CERCA COLEGIOS

Frente del Parque Mendoza, y Colegio Belén, 2 plantas, sala, recibidor, jardín, portal, 3 dormitorios, comedor cocina 5 habitaciones en el sótano departamento con sala, 3 habitaciones más cuarto de criados, acera de sol. José B. Fernández. Obrapía 36. M-7430 y M-1506.

VENTAS

48 CASAS

VENDO CASA 2.000 METROS DE terreno todo fabricado 45 habitaciones y 5 casas, rentando $250, en $13.000, tiene hipoteca de $7.000 moratoriada con $6.000 se compra, no pierda esta oportunidad. Informes: Benjamín García, Galiano 125, café.

LINDO CHALET, EN EL PARQUE Japonés, acabado de fabricar compuesto de jardín, portal, tres cuartos, dos baños, garage, 471 varas de terreno. $3.500 y pequeño resto. Informes directos: Sol 28 y medio esquina Cuba. Carlos, de 2 en adelante.

GANGA: A $2.250.00 VENDO dos casas modernas, jardín, portal, sala, comedor, tres habitaciones, baño intercalado. Véalas: Freyre de Andrade 61 y 63 entre Estrampes y Figueroa.

VENDO SIN ESTRENAR 1a. CASI esquina a 12. Ampliación de Almendares, jardín, portal, sala, tres habitaciones, otra criados, comedor, cocina, baño y garage. Vázquez. Telf. FO-3983

VENDO SIN ESTRENAR 5a ENTRE 6 y 8, La Sierra, cuatro habitaciones, otra criado, dos baños colores, intercalados, cocina, pantry, closets, garage y traspatio. Vázquez. FO-3983

VENDO CASA MODERNA EN EL Cerro, sala, comedor, tres habitaciones, cocina patio y escalera para la azotea. Precio: $2.500, no palucheros. Informan de 9 a 12 Pepe, teléfono I-7238

VENDO SANTOS SUAREZ LA MEJOR y más cómoda residencia que se ha construido para vender en este reparto. Hoy domingo lo espero, venga a verla. Puede ver la que empecé al lado. Mayía Rodríguez y Carmen. I-3055. Oswaldo.

LO MEJOR BUENAVISTA, AVENIDA 6 y calle 6, rutas 9 y 28 una cuadra, vendo buena esquina con bodega y 5 accesorias, 250 metros mampostería, fabricado, $4.900 y renta $55. Se dan facilidades. Dueño FO-3134.

CON $600 ENTRADA Y $1.000 A pagar con facilidades, vendo gran casa madera, con 150 metros fabricación y mil vars terreno, frutales, agua propia, luz, teléfono etc. dos cuadras ómnibus y trans-bús. Cristina y Esperanza. Reparto Montejo. FO-3134.

ARELLANO CASA 3 CUARTOS, HALL 3 patios, $2.000 y $2.000 hipoteca. o $3.900, también le fabrico igual por $3.000, esquina Abreu ruta 24, tranvías en la misma. Valdés, Telf. I-6235.

HERMOSISIMA CASA

Lo mejor de la Habana, precio $10.500, facilida pago, sala, saleta, 5 cuartos, baño intercalado, espléndida cocina, comedor, fondo decorado, etc., patio traspatio, algo superior F. Marín. Empedrado 12, A-7958.

Próxima Parque Fraternidad, casa, sala, comedor, dos cuartos, baño, comedor, dos cuartos, baño cocina patio, alquilada en 47 pesos, siempre solicitada, precio $4.600. F Marín. Empedrado 13. A-7958.

Parcela. Almendares, brisa, 12 por 27 $700.00, frente tranvía San Francisco 6 por 40 metros $700. Vedado 12.50 por 31.50 metro a $12. m. 1.200 varas 5ta. Avenida Buena Vista $1.200. F. Marín. Empedrado 12. A-7958.

CONCEPCION Y GENERAL LEE, SE venden si estrenar, casitas, techos monolíticos, jardín, portal, sala, comedor, dos cuartos, baño intercalado, cocina, agua caliente, lavadero, lugar para guardar máquina. Puede verse a todas horas. Muy barata. Ruta 22 y tran bus V-1. M-2863.

ESQUINA COMERCIAL EN $5,250

Con buena renta un solo recibo, en Habana. Daremos informes por correo, al que personalmente los solicite en Belascoaín y Figuras, Vidriera del Café. Suárez.

AGUSTIN SOLIS

AGENTE DE NEGOCIOS: COMPOSTELA 50, ENTRE OBISPO Y OBRAPIA. TELEFONO M-2751

Neptuno, Edificio 6 plantas decoradas monolíticas, estructura acero, ladrillos, cemento, armado. Se compone de 40 departamentos 2 y 3 habitaciones, sala, comedor, baño completo y cocina, bajos: Comercio, buena renta. $50.000.00 y reconocer hipoteca moratoriada $85.000.00. A. Solís. Compostela 50. M-2751.

Aguiar, 3 plantas monolíticas, 5 departamentos, sala, 3 habitaciones, baño intercalado completo, comedor, cocina, pasillo, servicios criados, cada uno. $9.000.00 y reconocer hipoteca moratoriada $30.000.00. A. Solís. Compostela 50. M-2751.

Aguiar, cerca Muralla, casi tres plantas monolíticas, bajos: Comercio, un cuarto y servicios sanitarios; Altos: Sala, hall, 2 habitaciones, baño intercalado, comedor cocina y servicios criados, 2do. piso: Sala, hall, 2 habitaciones, baño intercalado, comedor, cocina y servicios criados. $8.000 y reconocer hipoteca moratoriada $8.000.00. A. Solís, Compostela 50. M-2751.

Vigía, 2 casas monolíticas 2 plantas cada una. Sala, saleta, 2 habitaciones moderno, cocina (cada planta). Rentan: $88.00. $9.500.00. A Solís. Compostela 50: M-2751.

Santos Suárez, parte alta, cerca Juan Delgado, monolítica: jardín, portal, sala, 3 habitaciones, baño intercalado moderno lujoso, cuarto criados, entrada garage, gran patio frutales. $5.500.00. A. Solís. Compostela 50. M-2751.

Buen Retiro, calle doble línea, 2 casas modernas, citarón, jardín, portal, sala hall, 3 hermosas habitaciones, baño intercalado completo, pantry, cocina, cuarto y servicios criados, patio y garage. $4.000.00. A. Solís. Compostela 50. M-2751.

Churruca, cerca Santa Teresa, una planta, azotea: portal, sala, saleta, 2 habitaciones amplias, baño, cocina y Infanta $2.700.00. Otra Sta. Rosa 8 patio: $1.850.00. Otra Zequeira cerca habitaciones. $3.000.00: $3.000.00. A. Solís. Compostela 50. M-2751.

Casitas baratas: Reparto San José, madera y tejas, 319 varas $1.000.00. Otra calle Zaldo $800.00. Marianao: Reparto Hornos calle General Núñez $2.000.00. Otras General Núñez, calle Mariel, 2 casitas $2.000.00. A. Solís. Compostela 50. M-2751.

Para fabricar: Manrique 6.40 con 177 metros $7.500.00. San Miguel 13 por 38. $8.000.00. Manrique esquina 9 por 19 $7.500.00. San José 9.90 por 35 terreno irregular 368 metros $9.500.00. A. Solís. Compostela 50. M-2751.

SOLARES

Calle 24, entre B y C, 17 por 22.66: $30.00 metro. 8 cerca 27: 16.60 por 40 $6.50 metro. Calle 3a. solares 15 por 35 (brisa); $7.50. 15 por 50; $7.00. Esquina fraile 20 por 35: $9.00 metro. Reparto Layton, frente Buenaventura 20 por 50 $3.00 metro. A. Solís. Compostela 50. M-2751.

SE VENDE UNA CASA ANTIGUA de esquina en lugar centro Habana, muy barata, que mide 12x12. Su dueño: Crespo No. 15, bajos esquina a Colón.

CASA 2 PLANTAS, CALLE SOL próximo Compostela, $7.000. Moderna. Bajos comercio, altos familia. Da buena renta, lugar comercial. Benítez, Malecón 304, esq. Escobar, bajos; de 12 a 3.

CALLE PERSEVERANCIA, PROPIEdad que mide 750 metros, $35 metro, en la actualidad da buena renta, trato exclusivamente con interesado, otra 3 plantas. $8.500. Marrero. M-7774 Aguiar 27.

VENTAS

48 CASAS

VENDO A DOS CUADRAS DEL Puente de Agua Dulce, y a una de la Calzada de Jesús del Monte, una casa de dos plantas, sólida y hermosa propiedad para familia de gusto, construcción de hierro y cemento, techos decorados, pisos mosaico de primera, zócalos de azulejos, escalera de mármol, portal enrejado, salas, saletas, tres cuartos, cocinas y baños con abundante agua fría y caliente, al fondo terrazas con lavaderos y jardín o parquecito de recreo con ocho banquitos y una mesa en el centro, fijos; en la azotea una glorieta y un cuarto rodeados de celosías y enredadera piscuala. Precio: $9.000-00. Pudiendo dejar parte hasta la mitad en hipoteca. Trato directo, dueño, Fomento 159, altos, entre Municipio y Arango a todas horas.

JOSE CAMPANERIA

AGUIAR 68 — M-7785

Compra y venta de Chalets, casas, solares, fincas rústicas, condominios y créditos hipotecarios moratoriados. Dinero para hipotecas.

Esquina cerca Galiano, Neptuno y San Rafael, 2 plantas, 4 casas, 440 metros, $40.0000. San Rafael 2 plantas, 4 casas, moderna $22.000. Campanería, Aguiar 68, M-7785.

Virtudes moderno edificio 12 por 24 con 16 casas renta $550. Precio $75.000. Calle O-Reilly cerca Monserrate, Comercio, moderno 3 plantas, renta contrato $280. Precio $40.000. Campanería, Aguiar 68. M-7785.

Calle Gloria Edificio moderno 3 plantas, 6 casas, monolítica. Renta $180. Precio $22.000. Factoría cerca Monte, dos plantas, 240 metros, Sala, comedor, 4 cuartos, Renta $90. Precio $10.500. Campanería, Aguiar 68. M-7785.

Lamparilla 2 plantas 320 metros, $14.000. Otra 3 plantas, moderna 6 por 10 metros renta $60. Precio $8.000. Maloja 4 plantas moderna, renta $110. Precio $14.000. Campanería, Aguiar 68. M-7785.

Gangas: Animas cerca Galiano 3 plantas $12.000. San José cerca Belascoaín 2 plantas, 240 metros $10.500. Industria cerca San Lázaro, 200 metros una planta $10.000. Campanería, Aguiar 68. M-7785.

Vedado calle Baños esquina sombra, 1.471 metros, jardín Portal, sala, hall, 4 cuartos, comedor, 2 baños, garage $32.000. Otra cerca Calzada 2 plantas independientes, sala, 4 cuartos comedor $12.500. Campanería, Aguiar 68. M-7785.

Vedado calle B, esquina, 2 plantas independientes, jardín, portal, sala, 6 cuartos, comedor, garage cada planta, $25.000. Otra moderna una planta sala, 4 cuartos, comedor, $11.500, Campanería, Aguiar 68. M-7785.

Vedado calle 17 esquina 11.36 metros con 2 casas, una planta $17.000. Otra cerca J. dos plantas independientes moderna, jardín, portal, sala, gabinete, 4 cuartos, comedor $28.000, dejo $17.000 moratoria. Campanería, Aguiar 68. M-7785.

Vedado calle 23 lujoso, chalets, 500 metros, jardín, portal sala, vestíbulo, hall, biblioteca, comedor, baño color, garafe: altos terraza, sala, hall, 4 cuartos dos baños colores, biblioteca señora. Renacimiento español $45.000. Campanería, Aguiar 68. M-7785.

Vedado calle 23 cerca Paseo 2 plantas independientes moderna, cada una jardín, portal, sala, comedor, 3 cuartos, garage $22.000. Otra una planta 683 metros, portal, sala, hall, 5 cuartos, garage $20.00. Campanería, Aguiar 68. M-7785.

Vedado: calle 23 moderna, 3 plantas, forma chalet. Bajos, jardín, portal, sala, comedor, 2 cuartos criados, garage. 1a. planta 4 cuartos, hall, 2 baños. 2a. planta, sala, 3 cuartos, 2 baños, comedor, $37.000. Campanería, Aguiar 68. M-7785.

Vedado: Calle C, cerca 23 Chalet moderno, sala, comedor, baño, garage, altos 5 cuartos, baño $16.000. Calzada 2 plantas independientes. Sala comedor, 4 cuartos, moderna $16.000. Campanería, Aguiar 68. M-7785.

Vedado, Paseo casa una planta, sombra, jardín, portal, sala, comedor, 6 cuartos, garage, $15.000. Calle D, lujosa una planta, jardín, portal, sala, 5 cuartos, comedor, 2 baños $22.000. Campanería, Aguiar 68. M-7785.

Vedado: Calle 13 cerca 12, jardín, portal, sala, 4 cuartos, comedor, 400 metros $9.500. Calle 19 una planta, jardín portal, sala, comedor, 3 cuartos, monolítica $6.000. Campanería, Aguiar 68. M-7785.

Reparto Kohly, Avenida Central, lujoso chalet moderno, jardín, portal, sala, biblioteca, comedor, bar, garage, patio, altos 3 cuartos, dos baños. $15.000. Campanería, Aguiar 68. M-7785.

Calzada Columbia cerca Puente «Residencia» 2 plantas, jardín, portal, sala, vestíbulo, hall, 2 cuartos, baño, comedor 2 cuartos criados, garage 2 máquinas. Altos, terraza, 3 cuartos, baños $20.000. Campanería, Aguiar 68. M-7785.

Calzada Jesús del Monte cerca esquina Tejas, una planta, sala, comedor, 4 cuartos, moderna $6.000. San Mariano, moderna, sala, comedor 3 cuartos, baño $4.000. Libertad moderna, 3 cuartos, garage $5.500. Campanería. Aguiar 68. M-7785.

COMPRADORES INVERSIONISTAS: Vendo edificio tres plantas, seis casas, moderno, renta equitativa $180.00 mensual. Precio $22.000. También uno de los mejores edificios, 20 casas, once apartamentos interiores, renta total. $816.00 mensuales, terreno 570 metros, fabricados 2.500 metros de primera. Precio, $89.000. Si desea fabricar, véame antes de comprar, lo que pueda desear tengo, Marrero. Aguiar 27. M-7774.

VENDO CASA, FABRICACION 1a. Reparto Almendares, calle B entre Fuentes y Lanuza, frente doble línea carros Playa; Jardín, portal, sala, comedor al fondo, 3 cuartos, baño intercalado, hall, terraza, cocina moderna, cuarto y servicios criados, garage, patio, marcos caoba, placa monolítica. Informa su dueño en la misma.

NEPTUNO $10.000-00

De una planta situada de Belascoaín a la calle Galiano, con establecimiento muy acreditado, para saber medidas y renta en la oficina. José B. Fernández Obrapía 36. M-7430 y M-1506

GERVASIO A $7.500-00

De Neptuno a San Lázaro, 2 casas monolíticas en un cuadro de 10.50 por 9 con sala, saleta, 3 habitaciones, comedor, baño intercalado y cocina preparadas para altos. José B. Fernández Obrapía 36. M-7430 y M-1506.

VEDADO AL LADO «LA SALLE»

Calle B 2 plantas independientes, cada planta, monolítica, al lado «La Salle», de los cines Trianón y Olimpic y Parroquia Vedado. José B. Fernández. Obrapía 36. M-7430 y M1506

LA SIERRA $7.000-00

Fabricado por Max Borges, jardín, portal, recibidor, 3 habitaciones, cuarto alto para Estudio, garage y cuarto y servicio de criados, una cuadra tranvías y ruta 30. José B. Fernández, Obrapía 36, Telfs. M-7430 y M-1506

AMPLIACION CALLE 12

Cerca de la Avenida Consulado, jardín, portal hall, 4 habitaciones, garage, monolítica, $7.500-00 tengo otra en la Avenida 7a en $6.500,00. José B. Fernández, Obrapía Nro. 36, M-7430 y M-1506.

AVENIDA COLUMBIA

En la gran Avenida Columbia la que va al Hipódromo gran chalet de 2 plantas de sombra en un cuadro de 2,000 varas frutales de todas clases se deja parte en hipoteca. José B. Fernández, Obrapía 36. M-7430 y M-1506.

VENTAS

48 CASAS

MIRAMAR. — SE VENDE CASA acabada de construir en esquina. Living room, comedor, portal, pantry-cocina, alacenas, 4 habitaciones con closets y terrazas individuales, dos baños en colores, cuarto para bañles, garage dos máquinas, dos cuartos y servicios de servidumbre. Avenida Tercera y Cuatro. Precio razonable.

EN SAN MIGUEL, ENTRE ESPAda y San Francisco, vendo casa antigua para fabricar, con 6.60 de frente, por 23 de fondo, a $25.00 el metro. Informes: J. Delgado, Habana 83, altos. Telf. M-1008.

SE VENDE EN AMPLIACION DE Almendares, Avenida 10, entre la calle 12 y 3, una casa chica, moderna, con todas las comodidades. Habitaciones amplias.

ALQUILO: VIBORA, SAN ANASTAsio 58, entre San Mariano y Santa Catalina portal, sala, comedor, cocina, cuarto criados, servicios, garage, cuarto chofer; altos: 4 cuartos, baño, galería: $45.00. Telf. I-5798.

VENDO AVENIDA 12 ESQUINA A once, Almendares espléndido chalet cinco cuartos, garage demás comodidades, elegancia, amplitud, solidez buen precio, acabado terminar. Informa Rodríguez propietario Telf. FO-2212

BUENA OPORTUNIDAD PARA ADquirir el precioso chalet estilo Arte Nuevo Modelo 1938 que ha exhibido el arquitecto Max Borges calle 13 entre 6 y 8, Reparto Almendares, Admirable situación. Puede verse todos los días de 8 a.m. a 10 p.m.

SE VENDE

En $17,000 casa de dos plantas en Juan Delgado 168 entre Milagros y Avenida Libertad, Santos Suárez, con 1232 metros cuadrados de terreno. Informan National City Bank, O-Reilly esquina a Compostela, Departamento de Créditos.

VENDO EN SANTOS SUAREZ, REgia casa, media cuadra tranvía, próximo a la Calzada, de cantería y citarón: portal, sala, saleta, separada por columnas, 4 cuartos, baño intercalado, comedor, galería, cocina, doble servicios, pasillos laterales, entrada independiente, directamente: $6,000. Informes: Vallongo, Belascoaín 641. Cuatro Caminos.

VEDADO, CALLE 19, ACERA SOMbra, vendo bonito chalet, techos monolíticos, $12.500. Lo doy barato porque me ausento al extranjero. Informa Guillermo del Monte. Habana 84: M-2474.

HABANA. LO MEJOR PRADO VENdo casa a precio verdadera ganga, por participación herencia. No hay nada igual en Habana. Guillermo del Monte. Habana Nro. 84. M-2474

LUJOSO CHALET

Vendo, calle 12 esquina 11, reparto Nicanor del Campo, la mejor situación fabricación lujosa, precio económico, véalo hoy, hay sereno. Informa Abel Rodríguez FO-2212

APROVECHE GANGA

Por necesitar dinero malvendo preciosa casa Ampliación de Almendares, sala, comedor, tres amplias habitaciones, precioso baño, sin estrenar, $4.500. Cuarta y Diez. Teléfono FO-2212. Abel Rodríguez.

VARADERO

Playa Norte. Vendo chalet esquina 1003 varas solar frente Playa Sur. Carretera este, calle 200 metros Club Náutico. Informa Parravicini. Laborde 88. Cárdenas.

VARADERO

Tengo casa y terrenos con frente a la playa. También tengo terrenos en Miramar, desde $3.00. Alberto de Ayala: FO-3703, de 8 a 2.

REPARTO ALMENDARES: JARDIN, garage, portal, sala, recibidor, hall, 4 cuartos, baño intercalado lujoso, comedor, pantry, cocina y patio: $5,500. Otra casa con 3 cuartos y garage: $4,000. M-1072.

INVERSIONES

Solvencia moral y económica. Véame o llámeme sin compromiso de ninguna clase para usted. Vendo y compro casas y solares. Dinero en hipoteca en La Habana y repartos. Mucha reserva, prontitud y honradez en las operaciones. Informes: Victoriano Alvarez, calle 14 esquina a D., reparto Almendares: FO-3786.

FONOLLAR Y CIA. CONSTRUIMOS reparamos y reformamos. ¿Queréis solidez por poco dinero? Llamad Tel. FO-2856 construid no compréis casas hechas, damos facilidades, proyectos gratis, construcciones fuertes y económicas. Llamad a Fonollar.

OPORTUNIDAD: PINAR DEL RIO: Calzada Coloma vendo muy barata dos casas con tres mil seiscientas varas terreno. Cambio otras por créditos moratoriados. Informes Fernández, teléfono A-6188

A UNA CUADRA DE CALZADA DEL Cerro, vendo casa antigua, grande, mide 16 por 39 metros, mampostería, garage. Buena para industria y vivienda; Estrada Palma 463, esquina a Juan Delgado, Víbora. Compradores.

POR $15.000 Y UNA CASITA NUEva vendo casa grande ocho dormitorios, esquina 1.050 metros, Calzada Vedado, bajos, escribir C. Herrera apartado 244 Habana.

LINDA RESIDENCIA PORTAL, JARdín, sala, 2 cuartos baño intercalado moderno, galería, comedor fondo, techos concreto, fabricación primera $3.500. Llamad FO-2856 calle A y Lanuza, Almendares, directo.

VENDO CASA ARMAS ENTRE San Francisco y Milagros, capaz para numerosísima familia, tranvías puerta, la mejor cuadra, resuelva problema residencia solamente 1-800 pesos, terreno solamente cubre. Maximino Martínez. I-3173.

REPARTO ALMENDARES: ESPLENdida casa con jardín, portal, sala, recibidor, 4 cuartos, closets, hall, lujoso baño, comedor, pantry, cocina, patio y garage: $5,500. Informes: O-Reilly 11, departamento 407. Telf. M-1072.

49 SOLARES

SE VENDE TERRENO CALLE 25 entre 24 y 26 con una nave construida a $6.00 vara contando nave. Manzana Gómez Nro. 264.

MIRAMAR, MUY CERCA 5a. AVEnida, vendo dos solares centro, a precio verdadera oportunidad: $4.50 vara, situados entre las mejores edificaciones. Guillermo del Monte, Habana 84. M-2474.

MIRAMAR, CALLE 6 Y ACERA DE sombra, vendo dos soberbios solares, propios para fabricar una gran residencia. Se dan sumamente baratos. Informa Guillermo del Monte, Habana 84. M-2474.

GANGA: SOLAR CALLE MANGOS, entre San José y San Luis, dos cuadras Calzada Jesús del Monte, Calle asfaltada. Mide 21.24x40, todo o mitad, $3.00 vara, Marrero. M-7774.

$75,000 TENGO PARA COMPRAS DE casas en La Habana, Vedado y repartos, que no estén fuera de precio. Estrada Mora, oficina: San Ignacio 50, de 9 a 12 y de 2 a 5: M-7432.

VENTAS

49 SOLARES

PARCELAS Y SOLARES CHICOS

Vendemos en el Vedado y en buenos Repartos a precio bajo:

VEDADO

Calle 3a. entre A y B, acera de sombra, calle bien asfaltada, con agua y alcantarillado, 15 metros por 35, a $8 metro.

AMPLIACION DE ALMENDARES

Calle 11 y Avenida 11, de 12 varas por 35.

Avenida 8a. entre Calles 10 y 11, sombra, 12 por 46.

Avenida 4a. entre 9 y 10, sombra, 14.74 por 53.06.

Avenida 11 entre 10 y 11, sombra, 11.50 varas por 45.

Calle 11 entre 3a. y 4a. 12.95 varas por 47.

ALMENDARES

Calle 14 entre C y D, sombra, frente a guaguas, 10 por 45.75.

Calle E entre 12 y 14, sombra, 19 por 47.17.

LAWTON

Calle 14 entre A y Pocito, 4 solares de 10 por 41.27.

LOMA DEL MAZO

Patrocinio y Luz Caballero. Esquina, 23.37 varas por 26.40.

MENDOZA Y Ca.

OBISPO 63

$1.25 VARA SOLAR 18x47, BRISA, llano y punto alto (cimentación barata) Ave. 7 entre calles 1 y 2 lado casa fabricándose, una cuadra Ave. Ciudad Militar, y 3 cuadras curva Padre Emilio. Algunas facilidades. Telf. FO-3134

ALTURAS DE COLUMBIA

Frente Calzada y Avenida Truffin, rodeado de magníficas residencias, 210 pies altura sobre nivel Mar. Vendemos Parcelas, esquinas y centros la medida que pueda desear desde $3 vara. El lugar más saludable de la Ciudad y 15 minutos del Parque Central. Marrero y González M-7774, M-2602.

UNICO EN SITUACION

Magnífico lote, frente Calzada Columbia, entre calles 10 y 12. Dando su frente de fondo a calle 17. Precio $6.50 vara. Reparto Nicanor del Campo. Marrero, M-7774.

VELADO SOLARES: Calle 3a. ESquina 25 por 25 a $16 metro. Calle 3a. cerca A. 15 por 35 a $9 metro. Línea cerca 18 mide 13.66 por 50 a $8 metro. Calle 21 cerca 26 mide 13 por 33 a $7 vara. Calle 29 cerca Baños 15 por 35 a $10 metro. Campanería, Aguiar 68 M-7785.

CALLE SANTOS SUAREZ ENTRE Dolores y San Indalecio cerca Calzada 12 por 38 total 456 varas $2.400. San Benigno cerca Tamarindo 13.35 por 22 sombra $900. Campanería, Aguiar 68. M-7785.

MIRAMAR SOLARES CALLE 12 cerca 5a. Avenida 1251 varas a $4.50. Calle 10 cerca 3a. mide 1251 varas a $4. Séptima Avenida 1251 varas a $3.80 vara. Campanería, Aguiar 68. M-7785.

TERRENO CALZADA INFANTA ESquina mide 80 por 40, total 3.300 metros a $15. Calzada Columbia cerca Colegio Belén manzana con 7.060 varas a $3 vara. Campanería, Aguiar 68. M-7785.

PARA FABRICAR EN LAWTON 8 lotes a $500, 6.25 por 20: Dolores, Concepción, Novena, B entre 14 y 15 10x41, sombra. Clavel e Infanta, 6 por 14, $700 una esquinita de 49 metros, $600. I-6235. Valdés, dejando la mitad a deber las fabrico.

SE VENDE, SIN INTERVENCION de corredores, en la calle 17 esquina a 16, en el Vedado, un terreno de quinientos trece metros y cuarenta y siete centímetros cuadrados. Calle 20 No. 258 entre A y B, Vedado. De 9 a 11 de la mañana y de 3 a 5 de la tarde.

VEDADO, SOLAR CALLE LINEA, próximo Paradero Tranvías, 26 por 35, a $6 metro. Muy llano. Pronto valdrá el triple, es una ganga. Teléfono U-2893.

MIRAMAR: ALTURAS SIERRA DE $2,75, $4.00, $5.00. Ampliación Ave. Par., sombra, 17x47. Vedado. Parcelas y precios, pagos cómodos de 4.50, $8.50 vara; facilidades. Hurtado. Teléfono U-1405.

ALTURAS DE COLUMBIA, 210 PIES sobre nivel mar, frente chalet Barraqué. Próximo colegio Belén, media cuadra tranvía, una Calzada Columbia. Parcelas desde $2.50 vara. Marrero. M-7774.

SANTOS SUAREZ, CALLE DOLORES entre Zapotes y San Bernardino. Parcelas, Oro 20x13 $800. Esquina magnífica, $1.200. Marrero, Aguiar 27, M-7774.

LUYANO. VENDO SOLAR CALLE Rodríguez entre Manuel Pruna y Juan Alonso, calle asfaltada, una cuadra Calzada Concha. Mide 11.80x37.24, $1.50 vara. Marrero, Aguiar 27. M-7774.

POR $300.00, PARCELA EN VELAZquez entre Concha y Rosa Enríquez, al lado de la casa en construcción 7 por 16 vara; otra, 14 por 16 varas: $600.00. Dueño: F-4232 y M-2567.

VEDADO CERCA PASEO A $7.50

Solar de 13.66 por 41 (560 metros) a razón de $7.50 el metro acera de sombra y tengo varias parcelas de 12 por 27, 13x30 y muchas más muy baratas. José B. Fernández, Obrapía 36 M-7430 y M-1506.

LA SIERRA, CALLE 6

Calle 6 esquina de 26x33 a $4.50 otro en la calle 2 acera de la sombra al lado de un Colegio a $4.00 y varios más. José B. Fernández, Obrapía 36 M-7430 y M-1506

MIRAMAR DE 12X53

3 solares de 12x53 entre la Avenida 7 y La Sierra entre grandes residencias una de ellas de los Sres. Ajuria, parte alta y saludable, a $3.50. José B. Fernández, Obrapía 36. M-7430 y M-1506

5a AVENIDA A $3.00

Miramar 5a. Avenida esquina de fraile al lado del Miramar Yacht Club pertenece al reparto «La Playa» o sea de la línea del tranvía al mar. José B. Fernández. Obrapa 36 M-7430 y M-1506

PROPIO PARA INDUSTRIA VENDO la mejor esquina de Luyanó, con frente de 14 m. a la Calzada de Concha y con fondo de 30 ms. a la de Velázquez, que hacen una superficie de 420 metros cuadrados. Informes: teléfono M-7377.

SE VENDEN SOLARES REPARTO Kohly, Alturas, primer Reparto, salida Puente Almendares, el de más porvenir por ser el más próximo al Vedado, por lo saludable, por su gran altura y fresco, por su panorama no igualado en ningún Reparto, por su hermosa vista al Río Almendares. Se dan facilidades de pago si es para fabricar. Hay un lote de 6 solares a $3 vara. En el Vedado las esquinas de 25 y 32 y 25 y 30 y Calzada esquina a Paseo. Trato directo. Manzana de Gómez Nro. 264

VENDO HERMOSO SOLAR, EN LO más alto de la Víbora, en O-Farrill entre Goicuría y Juan Delgado. Mide 12.38 por 58.96, a $2.00 vara. A. Guerra: A-6210.

REPARTO MENDOZA VIBORA VENdo solar Avenida Santa Catalina, esquina Cortina 20x20 o 20x30 metros elección comprador. Dueño: Muralla 78.

VENTAS

49 SOLARES

EN CARLOS III, CERCA DE BElascoaín, vendo terreno con 18 metros de frente, por 30 y pico de fondo, con dos frentes de calle. Si el pago es de contado, se ofrece un precio tentador dentro de la actual situación. Informes: J. Delgado, en Habana 83, altos. Telf. M-1008.

VENDO SOLAR EN LA CALLE 12, la más ancha y mejor de Ampliación de Almendares, rodeado de hermosas residencias. Mide 12.96 por 52.47, a $2.80 vara. A. Guerra: A-6210.

ALTURAS DE ALMENDARES

Vendo solar 600 varas, a $6.00 la vara, media cuadra de La Tropical. Trato directo con el comprador. Telf. A5-4821.

GANGA, A $3.00 VARA.

Vendo parcela de esquina en Estrada Palma y Cortina, tiene 15.30 ms. por 20.00 ms. Informes teléfono I-3016 de 12 a 2 p.m.

BUEN RETIRO 32X47

Esquina de sombra en la calle Infanta a $2.25 y tengo un lote de cuatro solares de 12x47 cada uno, todo el lote a $1.75 y por parcelas a $2.00, todo esto con frente a la calle Infanta. José B. Fernández, Obrapía 36. M-7430 y M-1506.

VEDADO: VENDO BONITA PARCEla, única por su tamaño y precio. Mide 15 por 35 metros, acera sombra, cerca calle B., $3,700. Informes: Guillermo del Monte, Habana 84: M-2474.

MIRAMAR: QUINTA AVENIDA, CAsi frente Reloj, vendo terreno esquina, sombra, a precio de ocasión por necesidad de embarcar su dueño. Informes: Guillermo del Monte, Habana 84: M-2474.

VENDO MIRAMAR SOLAR ESQUIna 26 por 30 varas, parte alta medida ideal nada mejor situada Séptima avenida esquina 26, precio

VENTAS

54 MAQUINARIAS

VENDO PLANTA DE HIELO YORK 1, 2, 3 y 4 toneladas, molinos para cacao, maiz y sol Nordid, 6 mazas, 24 por 9 bombas triples PP, 450 galones por minuto; Donkeys Duplex, 1, 2, 3, 4, 5, 6 y 12 pulgadas, cortina salmuera; pailas de cobre, tachos 3 centrífugas, 18 por 30 y bombas de vacío, máquina de vapor 10 por 100 H. P, cepillo 4 caras, fay, escoplos de barrena y cadena; turbina 2, 3, 4, 5 y 6 pulgadas. Manila Nro. 12. I-5619

VENDO MOTORES DE PETROLEO Y de gasolina, nuevos y de uso, al contado y con facilidades, marinos, estacionarios y para camiones y ómnibus. Almagro, Empedrado 7, Habana.

MAQUINARIA. SE VENDE SUMAmente baratos: 1 torno Revólver, 1 taladro, 1 Máquina Piedra Esmeril varias herramientas hojalatería y varios troqueles para la fabricación de envases de lata. Informes: Estévez Nro. 4 casi esquina a Monte.

BOMBAS Y MOTORES ELECTRICOS también vendo motor gasolina Waterloo de 6 H.P. Egido 37

56 MUEBLES Y PRENDAS

CASA PARTICULAR VENDE EScritorio caoba, cristal y silla $26. Librero caoba $17, escribir Remigton modelo 10, nueva, $26. Cuarto 3 cuerpos caoba, lunas interiores $80. Belascoaín 52 bajos, lado Escuela medicina.

FAMILIAS, GANGAS: VENDO JUEgos cuarto, 3 cuerpos, completos, $98.00; otro: $115.00; otros: $140.00; comedor, Renacimiento Español, $70. Arte Moderno: $50.00 juego sala, 9 piezas, $40.00; recibidor, $42.00, living room: $98.50. No pierda oportunidad. San Nicolás 63. Fondo La Epoca».

JUEGO CUARTO MODERNO, $18.00, lunas y bastidor nuevos; el de 3 cuerpos menos de 32 pesos. Radio mueble, 10 pesos, por pronto embarque. Sitios número 40, entre San Nicolás y Rayo.

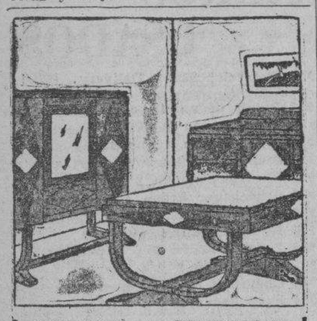

VENGA A VERNOS EN SEGUIDA

AHORRARA DINERO. FACILIDADES DE PAGO. TOMAMOS SUS MUEBLES A CAMBIO

"LA CASA LOPEZ"

BELASCOAIN 76
ENTRE JESUS PEREGRINO Y POCITO
TELEFONO U-1541

MUEBLES BARATOS

Liquidación permanente de Radios, Juegos de Sala, Cuarto y Comedor.
A VERDADEROS PRECIOS DE GANGA

GRAN LIQUIDACION DE CAJAS registradoras «National», de todos tamaños, con garantía mecánica. «La Nacional», Villegas 93, entre Teniente Rey y Amargura. Teléfono: A-9915.

CAPAS Y FLUSES, DESDE $2

RADIOS, DESDE $5.00

Camisas, pantalones y zapatos, líquido una gran existencia procedentes de subastas; muebles oficina, máquinas escribir, sumar, coser. Véalas: Monserrate número 39 y parque Zayas, «La Hispano Cuba».

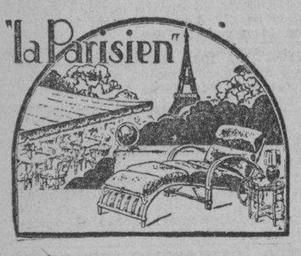

CASA MIMBRE "LA PARISIEN"

La que sirve a la mejor sociedad. Lindísimos modelos de la mejor calidad. Precios económicos. Garantizamos los trabajos (nuestros clientes recomiendan la casa). San Rafael número 50. Exposición y fábrica A-9956.

VENDO JUEGO CUARTO 3 CUERpos, arte moderno $35, otro, $65; sala comedor moderno, $45 cama caoba camera, $10. Camita para niño mayor $5. Monte 384 San Joaquín.

MAQUINAS ARCHIVOS

BUROS
CAJAS
Pupitres

Materiales de Colegios
DINERO Y JOYAS
Fluses y capas, a $2.00, procedentes de subastas.

"LA HISPANO CUBA"

Monserrate y Parque Zayas.
Telf. A-8054.

VENTAS

56 MUEBLES Y PRENDAS

JUEGO DE CUARTO 3 CUERPOS DE caoba finísima, $50. Elegante lámpara de 5 luces, $15. San Lázaro 478, bajos. Casa particular.

GANGAS DE HOY EN LA CASA ROS y Novoa. Ventas a plazos. Secciones: muebles oficina, domésticos y sillería irrompible Viena «Thonet». Aceptamos muebles usados para cambiar por nuevos. Galiano 94, J. Naveira, S. en C.

SALUD 11

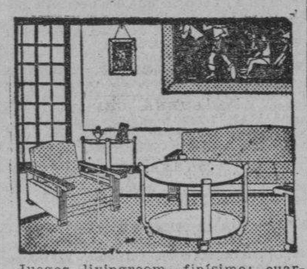

Juegos livingroom, finísimo; cuarto, sala y comedor, Renacimiento, Arte Moderno; lámparas, neveras, refrigeradores, pianos, radios, juegos-mimbre, sillas, sillones, camas, escaparates sillas-café Viene sillones-barberos. Oficina: burós, archivos, máquinas escribir, contadoras, mamparas, caja hierro de 6 puertas, fuente soda y molinos. Visite esta casa. Salud 11. M-9136.

Antigüedades y objetos

De Arte: crucifijos de tallas admirables, cuadros de mérito, bandejas, juegos de café, cubiertería, candelabros, escribanías, jarras, palanganas y otras cosas. Toda plata legítima. Alhajas antiguas y modernas en profusión a precios reducidos.

CARBALLAL Y HERMANOS
San Rafael 138, entre Gervasio y Belascoain. Telf. U-5744.

MUEBLES EN GANGA

Juegos de cuarto Arte moderno 4 pesos mensuales, comedor, caoba, último estilo; 3 pesos mensuales; sala y recibidor, modernísimo: pesos mensuales; juego de cuarto, tres cuerpos: caoba, últimas creaciones; 5 pesos mensuales.

Precios muy bajos.

«LA EMINENCIA» NEPTUNO 188

FAMILIA PARTICULAR, VENDE regio comedor estilo bargueño, cueros repujados; y lujoso cuarto 3 cuerpos, moderno butacón, tiradores finísimos, sin estrenar. Es oportunidad. Pocito 22, entre Marqués González y Santiago.

FAMILIA VENDE LUJOSO CUARto caoba completo magnífico muy barato, comedor Renacimiento $95. Recibidor, idem., $40; lámpara idem., $25, todo como nuevo. Departamento 4, Prado 47

A PLAZOS COMODOS

Juegos para cuarto, comedor, sala, livingroom, etc., finos y modestos, últimos modelos. No pague lujo.

COMPRAMOS Y ACEPTAMOS

Sus muebles usados en fondo y tenemos gran cantidad en liquidación. Venga hoy mismo. No repare en distancia.

Se vende una caja de caudales
«EL FENIX»,
Picos, Carballido y Compañía.
Neptuno y Soledad.
Telf. U-1360.

SE VENDEN MUEBLES DE OFICIcina, máquinas, escritorios y demás accesorios. Lonja del Comercio 210.

LAMPARAS DESDE $1.00

Muebles nuevos y de uso. Comedor, arte moderno, $40. Renacimiento, $60. Sala, $25. Recibidor, $18. Cuarto, $30. Surtido completo oficina, pupitres, sillas café, chaisselongs, paravanes, sillones inválidos, vidrieras, armatostes, divisiones, ceniceros, neveras, objetos arte Compramos y cambiamos. «La Casa Inglesa». Salud 9 esquina a Rayo. M-7179.

VENDO JUEGO DE CUARTO DE tres cuerpos, comedor de nueve piezas, un juego de sala de 9 piezas y un chailong. San Rafael número 142, letra E., entre Soledad y Aramburo. (A cualquier hora).

MUEBLES A PLAZOS

Y al contado. Casa Hierro. Compostela y Merced. Precio de liquidación, desde los más modestos hasta los más lujosos. Tomamos muebles usados en fondo. Vea nuestra exposición: M-1220. Alquilamos muebles.

LA PREDILECTA

LA CASA QUE NO COBRA LUJO

Gran liquidación de lámparas de sala, comedor, cuarto, biblioteca, de bronce, cristal y madera, cuadros, alfombras y objetos de arte y artículos para regalos, a precio de ganga.

"LA PREDILECTA"
San Rafael y Oquendo,
(al lado del bar).
U-2530.

VENTAS

56 MUEBLES Y PRENDAS

MUEBLES A PLAZOS

Juegos cuarto: $8.00 fondo; sala: $5.00 fondo; comedor, $8.00 fondo. Cambiamos muebles. Tomo en fondo. Precios sin competencia.

«LA VICTORIA»
Monte 193, Telf. M-7458

JUEGO CUARTO 3 CUERPOS NUEvo acabado de barnizar, moderno, lunas y barniz de primera vendo barato a particular por embarque. Escobar 160, altos, Reina y y Salud.

FAMILIA VENDE LUJOSO COMEdor Renacimiento: $95.00; regio cuarto 3 cuerpos, butacón, tiradores largos: $125.00; lámpara madera: $25.00; Living room; recibidor lujoso Renacimiento y nevera botellón. Salud 54, entre Escobar y Lealtad.

¡¡OPORTUNIDAD!! ESPECIALIDAD EN ESTILO INGLES

¡NO PAGUE LUJO!

VISITE LA MUEBLERIA Y TAPICERIA «GARCIA ESPINOSA» EN SAN RAFAEL Y SOLEDAD

Elegantes y cómodos livingrooms, muy baratos; juegos de sala, comedor y cuarto de tres cuerpos, con originales modelos de coquetas. Acuda hoy mismo y ahorrará dinero. No cobramos lujo, porque no lo tenemos. teléfono: U-1424. English spoken. Además, porque somos obreros, directores y propietarios. Nota: La entrega de muebles al interior, con un veinte por ciento más barato. Nuestro

MUEBLES EN GANGA: CONStruídos en las mejores maderas, estilos modernos y elegantes. Grandes facilidades de pago. Admitimos muebles en cambio. Visítenos y se convencerá. Díaz y Chao, Neptuno 197 y 200, entre Belascoaín y Lucena: U-5154.

SE VENDE NEVERA, TAMAÑO grande, propia para familia o establecimiento casi nueva, y muy barata 5a Avenida entre 5 y 6 Reparto Buena Vista ruta 9 o 28

NEVERAS

No lleve su refrigerador a la playa. El bajo voltaje y el salitre lo destruyen. Neveras americanas, reconstruídas y garantizadas, de todos tamaños. Infanta 52 y medio entre Desagüe y Benjumeda.
Tejas.

APROVECHEN ESTA GANGA: MAGnífico juego de cuarto, 3 cuerpos, nuevo completamente, en $70.00; otro, 3 cuerpos: $25.00, por ausentarme. Velázquez 18, entre Infanta y San Joaquín, bajos.

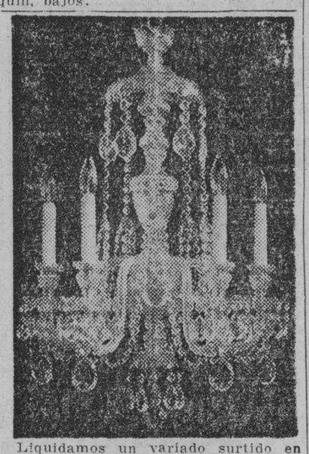

Liquidamos un variado surtido en lámparas y objetos de arte y plata.
«LOS TRES HERMANOS»,
Consulado núms. 94 y 96.
M-3534.

57 UTILES DE OFICINA

MUEBLES DE OFICINA

SE LIQUIDAN POR TRASLADO

Rejas, mamparas, mesas, butacas, archivos, armarios, sillas, máquinas de sumar, etc.

BUENA OPORTUNIDAD
Compostela 53,
entre Obispo y Obrapía.
A-7744.

MUEBLES DE OFICINAS

VENDO Y COMPRO
«LA CASA GONZALEZ»

Burós, bibliotecas, pupitres, sillas giratorias y toda clase de muebles para oficinas.

CAJAS DE HIERRO
Archivos, Tarjeteros, Kardex armarios de acero.
MAQUINAS DE ESCRIBIR
Sumar, calcular, mimeógrafos, adresógrafos.
Compostela 43, entre Progreso y O-Reilly
O-Reilly 58, entre Habana y Compostela.
Teléfonos: M-8638 y M-8081

VENTAS

57 UTILES DE OFICINA

MUEBLES DE OFICINA

VENDO Y COMPRO

Burós, sillas giratorias, pupitres, libreros, satélites, juegos de recibidor.

CAJAS DE HIERRO

Caja de archivos, armarios de acero, archivos, tarjeteros, Kardex. Aproveche la liquidación de un lote de máquinas de escribir y sumar.

MAQUINAS DE ESCRIBIR

Sumar, calcular, mimeógrafos y adresógrafos.

«LA NACIONAL»,
Villegas núm. 93,
entre Teniente Rey y Amargura.
Telf. A-9915.

58 LIBROS E IMPRESOS

LIBROS Y MODAS

Acaban de recibirse las mejores y más importantes Revistas de Modas para la Primavera y Verano de 1938, entre muchas otras merecen especial mención: Elite La Moda de París, Revue Parisienne, Perfection, Prestige, Supreme Chic Parisien, La Femme Chic, Femme Elegant, Jeunesse Parisienne, Chapeaux Elegant, Chapeaux Modernes, la Chaussure, Album de Ceremonies, Album de Bal, Creations de París, Croquis Aristiques Croquis Etudies, Elegances d-Eté, etc.

Compre sus Modas en

LIBRERIA ALBELA

Belascoaín y San Rafael: U-5783
Apartado 511. —Habana

59 RADIOS

FAMILIA PARTICULAR VENDE RAdio Philco completamente nuevo, precio $25. Calle 17 entre dos y cuatro apartamento 807 Vedado.

VENDO ESTUPENDO RADIO R. C. A. Super-Heterodyne nueve tubos, magnífica audición, también filtro Fuller grande con base. Lámpara americana comedor, Quinta 702 esquina a Ocho, Vedado. Telf. F-4665

VENDO RADIOS USADOS, DESDE $10.00; Grunow 1937: $20.00; Atwater Kent: $15.00; Electrola: $15.00 otros, Philips y Grunow 1938, desde $4.00 mensuales. Acepto cambios. Calzada Jesús del Monte 29, cerca Esquina de Tejas.

RADIO «MAJESTIC», GABINETE, 11 tubos; $25.00. Neptuno número 131, altos, esquina a Lealtad.

60 INSTRUMENTOS DE MUSICA

BARNICE Y REPARE SU PIANO, con toda garantía y será el mueble más elegante en su hogar. Llame a Manuel Domínguez, se lo barnizará a muñeca. No se empeñará ni tendrá que usar líquidos para limpiarlo. Es algo extra. Dragones frente al teatro Martí. Telf. M-3040.

PIANO CUARTO DE COLA «BALDwin» se vende por encargo de una honorable familia. Puede verse en «La Predilecta» San Rafael esquina a Oquendo.

VENDO UN PIANO FRANCES, EN muy buen estado, se da sumamente barato. Urge venta. No repare precio. Aguila 150 por Corrales, al lado de la Carnicería.

GANGA, SE VENDE UN PIANO ALEmán completamente nuevo J. Nro. 552, esquina a 25, apartamento Nro. 4. Vedado

«LA INTERNACIONAL», DE SAN Rafael 57, esquina a Campanario, vende los mejores pianos, cuarto de cola y verticales, europeos y americanos. Facilidades pago. «La Internacional». Teléfono A-6100.

PIANO MODERNO SE VENDE CASI regalado en perfecto estado, no reparo precio, por no necesitarlo. Campanario 9, altos, entre San Lázaro y Lagunas.

VENDO MAGNIFICO PIANO «HOward» en perfectas condiciones. Puede verse de 9 a 2. Baños 657 moderno entre 27 y 29. Teléfono F-5718

LA PREDILECTA

LA CASA QUE NO COBRA EL LUJO

Realizamos pianos a precios increíbles y con grandes facilidades de pago. Tenemos el piano que usted necesita. Lo mismo para profesional que para estudiante. En alquiler desde $2.00 mensuales. San Rafael y Oquendo (al lado del Bar). U-2530.

AFINADORES

AFINE SU PIANO POR $3.00 CON toda garantía y seguridad. Manuel Domínguez afinador mecánico y barnizador de pianos, graduado en la escuela «Danguard», en New York. Taller de Reparaciones: Dragones entre Prado y Zulueta. Telf. M-3040

61 DE ANIMALES

POR DEJAR NEGOCIO VENDO CUAtro vacas, un toro y treinta añojas cruzadas: $200.00, último precio. Informes I-6139

SUSCRIBASE Y ANUNCIESE EN EL «DIARIO DE LA MARINA»

VENTAS

61 DE ANIMALES

VENDO VACA HERSHEY RECENtina da 13 a 14 litros, Golcuría 177, entre Freyre de Andrade y Espadero, frente Hospital de Paula.

HERMOSO EJEMPLAR DOBERMAN Pinscher de un año, sano, fuerte, manso, hermano del mismo parto del champion de esa raza que a su vez resultó champion de champions. Oportunidad única. Pajarería «El Cardenal» Zulueta 73, M-4319. La casa mayor y mejor surtida en su giro y de absoluta honestidad comercial.

VENDENSE VACAS, BUEYES Y CAballo en oferta razonable, no regalado, en buenas condiciones; carretera Wajay, Santiago Vegas, kilómetro 20, Finca Recreo, Rabelo.

POLLITOS RHODE ISLAND ROjos y Australorp hijos de los ganadores Exposición 1938 a 35 centavos, vendidos exclusivamente por Fernández y Hno.

VACAS RECENTINAS DE RAZA. Si necesita no compre sin ver las que hay en la finca sita en la Carretera de Vento y Avenida Bóyeros. La ruta 76 lo deja en la puerta. También hay añojas y toretes de raza. Más informes: Telfs. M-2189 e I-6138

PARA DOS QUE QUIERAN TRABAjar y uno que sea carpintero. Rastro de muebles y herramientas se vende barato. Alquiler muy barato. Informan Diez de Octubre 226.

VENDO A PRECIO DE SITUACION, mulos, carros y arreos de todas clases caballos, mulos de monta, y Pony, 4 potros sementales, 7 y media cuartas, bonito color; 40 mulos criollos, domados de monta y cerreros cerrados, para lecheros y un burro semental, criollo; una cesta de mimbre, con sus arreos, montura y una Pony Domingo Jarro, Marina y Atarés. Jesús del Monte X-1876

62 OBJETOS VARIOS

PROPIO PARA CLINICA, DISPENsario o consulta, se vende a bajo precio casi nuevo, vitrina, aparato Diatermia, onda larga, esterilizadora eléctrica instrumental. Neptuno 6, Farmacia Internacional. Informan.

VIDRIERAS, CONTADORAS

Vidrieras de todas formas y tamaños, mesas Vitrolite, sillas, banquetas exprimidores frutas, pasteleras, caja caudales, neveras, molino café, picadoras carne, rebanadoras jamón, contadoras «National». Compro, cambio y vendo.

MAQUINAS DE ESCRIBIR, BUROS

Archivos, tarjeteros, sillas giratorias, libros, mesas para máquinas. Véame antes de cambiar, comprar o vender sus muebles de oficina, divisiones mostradores. Casa Cano, Habana 116 y medio, entre Teniente Rey y Amargura: A-8607.

REMATAMOS URGENTEMENTE BIcicletas cromadas, gomas Baloon, radios corta-larga, último modelo, motores eléctricos, medio y 3 caballos motocicleta reparto. Tostador café. El Criollo. Egido 18.

EN GANGA SE VENDE UNA COCIna de gas y una gran puerta de calle. Vista Alegre núm. 177, entre Lawton y Armas. Víbora.

URGE VENTA: POR DEJAR EL GIro, se vende barato una pesa de 600 libras y tres cribas para seleccionar 4 tipos de garbanzos. Informan y pueden verse, en Ogicios 86.

Dinero-Hipotecas

63 SOLICITUD

DINERO

En pequeñas y grandes cantidades sobre autos, muebles, etc., con buena garantía. SR. BLANCO, Consulado número 79, altos, notaría, de 10 y media a 1 y de 4 a 6. Telf. A-9969.

PRESTO DINERO DESDE $500.00 en adelante, en primera hipotecas, interés desde el 6 por ciento. No corredores. Telf. A-6836. Campanario 90, bajos, entre Neptuno y San Miguel. Sr. Correa.

DINERO

No pierda tiempo. Cuando necesite tomar dinero en hipoteca o pagarés, vea a M. Fernández, San Ignacio 50, Telf. M-9272 de 2 a 5. Operación rápida y absoluta reserva.

DOY DINERO HIPOTECAS, AL 7 por ciento. Operación 24 horas. También sobre bóvedas, panteones, alquileres de casas, nuda propiedad, etc. Compro casas y fincas rústicas. Alberto Cuervo, edificio La Metropolitana 342: M-2808.

64 OFERTAS

HIPOTECA: — URGEME COLOCAR $15.000 fracciones desde $300, Habana y Repartos. También bóvedas y panteones, desde $50. Interés bajo, reserva, firma en el día. J. Llanes, Sitios 42 esquina a San Nicolás. M-2632

DINERO

Sobre joyas, en todas cantidades.
«LA PERLA»,
Animas 84, casi esq. a Galiano.
Telf. A-8222.

DINERO

Facilito grandes y pequeñas cantidades en primera hipoteca desde el 7 por ciento en adelante, para la Habana y sus barrios. Compro y vendo casas, solares y créditos hipotecarios. Compro y vendo Bonos y Acciones.

Julio C. Granda
Obrapía 33 Telf M-5921 y FO-1668

65 BONOS Y VALORES

GANGA. SE VENDE UN PIANO ALEmán completamente nuevo. J Nro. 552 esquina a 25, apartamento Nro. 4. Vedado

COMPRO BONOS Y ACCIONES DEL Banco Asturiano y Banco Gallego, Cubana de Electricidad, Bonos Centro Gallego, se pignoran. Compro y vendo Bonos y Acciones de todas las Compañías cotizables y no cotizables en la Bolsa. Manuel Piñol, Obrapía Nro. 17

Dinero-Hipotecas

65 BONOS Y VALORES

CAJAS RESERVADAS

Las tenemos en nuestras bóvedas construídas con todos los adelantos modernos y las alquilamos para guardar valores de los interesados. En esta oficina daremos todos los detalles que se deseen.

N. GELATS Y COMPAÑIA
106 Aguiar 108 esq a Amargura.

RECONSTRUCCION DE LAMPARAS Su lámpara antigua se la dejamos nueva, niquelamos, doramos y plateamos, llámenos al teléfono I-5841 y le visitaremos sin compromiso por su parte. Pazos y Hno.

PARA LAS DAMAS

70 INTERES PARA LAS DAMAS

FLORES. LABORES SE RECIBEN encargos para toda clase de flores cestos artísticos, ramilletes. Aprenda a confecionarlas en tres meses. Labores de arte, sobre-camas de seda cojines, estuches para pañuelos etc., muñecas. Bordados a mano y máquinas, canastillas, monogramas para camisas, pañuelos. Teléfono A5-0441

EXPERTA PELUQUERA Y MANICUrer. Voy a domicilio, tres servicios: $1.00, pelado o peinado, arreglo de uñas y cejas dos servicios 70 cts; uno sólo: 50 cts. Teléfono FO-1075.

SISTEMA "ALEMANY"

INSTITUTO NACIONAL DE CORTE Y COSTURA

San José número 9. Creadora: señora Matilde Alemany. Método reconocido y autorizado por la Secretaría de Educación y el supremo arte del buen vestir, garantizando la enseñanza por este famoso método. Numerosas profesoras giéntense orgullosas de haber obtenido el título de capacidad. Primeras clases confecciona sus vestidos perfectos. Pueblo: no se dejen sorprender por cierto sistema que dice ser oficial, siendo incierto, pues todos los sistemas tienen el mismo derecho (declaración de la propia Secretaría de Educación). Clases gratis a los pueblos por sus numerosas sucursales en toda la isla. Señora de Orfila, Compostela 114; señorita Hortensia, Atocha 6, Cerro; Monte 6, entre Aguila y Amistad; San Miguel 152; Zoila, Gervasio 174; Graciela, Cienfuegos 30; Dolores, Cerro 1267, al lado La Bonda; Estrella 193; Luisa, Aguiar 43, segundo piso, ascensor; señora de Alfonso, Mercaderes 16; Eloísa, Josefina, Zanja 34, por Companario. Vendemos métodos y clases a domicilio y nocturnas.

SE CORTA Y ENTALLA: 50 CENTAvos, cualquier hechura. También se termina en algodón: $1.00; seda: $1.50 y $2.00. Reformamos sombreros a precios módicos. Planchamos y engomamos: 25 centavos. Clases de corte y costura, sistema Martí, Amistad núm 70.

PLANTAS Y FLORES ARTIFICIAles finas, elaboración artística. Imitación perfecta del natural. Ordenes para trabajos y clases a Virtudes 98 entre Lealtad y Escobar. Telf. A5-5892

COMPRE SU SOMBRERO EN «CASA Celestina», también tiño, reforma, plancha y engoma: 30 cts: Hago modelo que desee. San Rafael 41 C, una cuadra Ten Cent.

CORTE MODERNO NACIONAL

SISTEMA «MENDEZ»

Me es grato ofrecer enseñanza completa y rápida de corte y costura, basada últimas modas de París. Venga a la Central, Neptuno número 81, y convénzase de esta enseñanza que garantiza su autora, Sra. Méndez. Es más fácil. En las primeras clases puede hacerse sus vestidos, de 10 a 12 y de 2 a 6. También a domicilio y correspondencia. Moldes a medida. Moralidad.

MODISTA

Rosalía Hernández
San Rafael 152-B., bajos.
esquina a Oquendo:
U-3127.
Dobladillo de ojo, a:
2 cts. vara
Forramos hebillas a máquina.
Precios muy económicos
Plisados de todos tamaños bordados, festones y ojetes en colores. Forramos botones. Hacemos vestidos de alta costura y económicos.
TENEMOS MENSAJEROS

Corte y Costura

$1 50 MENSUAL
ACADEMIA «SANTA TERESA»

San Rafael 71, entre Campanario y Lealtad. Hágase profesora en tres meses. Desde la primera clase usted podrá cortar sus vestidos por figurín. También clases por correspondencia. Pidan la primera lección, incluyendo 3 centavos para franqueo. Expedimos títulos Telf. A-9222

¡FUERA CANAS! OBTENGA UN hermoso color negro, castaño o rubio, usando la tintura «La Favorita». Teñido del cabello: $2.00. Estuche: $1.00. De venta en todas las Farmacias. Depósito: Virtudes Nro. 28, «Casa Pilar». M-9392

VELLOS

Extirpación definitiva de los vellos de la cara, muslos, piernas, etc. Tratamiento garantizado .Sra Alexander, calle Tercera número 405 entre Dos y Cuatro. Vedado

JOSEFINA

Neptuno 121, altos. Si piensa casarse, Josefina le ofrece su traje de novia a precio de realización, de 10 pesos en adelante. Trajes de noche, desde 3 pesos, gran surtido. Alta costura en sombreros y vestidos. Ropa interior sin competencia. No lo olvide: Neptuno 121, bajos.

PARA LAS DAMAS

70 INTERES PARA LAS DAMAS

MANOLO, PELUQUERO DEL HOtel Plaza. Trabajo a domicilio. Permanentes croquinol, onda natural, $3, corte y ondulación 50 cts. Especialista en tintura, llame con anticipación al teléfono M-4898

ENSEÑANZAS

75 PROFESORAS - PROFESORES

INGRESO A INSTITUTOS, NORMAles y Escuelas de Comercio. Repasos de Ciencias, Físico-Químicas y Matemáticas. Clases diurnas y nocturnas. Profesor Pazó. Consulado 55, altos. Teléfono A-8779.

PROFESORA INGLESA CON MUcha experiencia da clases particulares en casa y a domicilio. Prepara ingreso en colegios y universidades inglesas y americanas. F-4296

INGLES. PROFESOR AMERICANO, con título de dos Universidades, ex-Catedrático Instituto Militar, método rápido, práctico, moderno. Duncan Thomas. San Rafael 37, altos. M-2645 departamento 2.

TODO: $2.00, CALIGRAFIA, ORTOgrafía práctica, aritmética, cálculo mercantil, taquigrafía Pitman. Corte: $1.50. Ambos sexos. Competente profesora. Miércoles, sábado, de 3 a 10 p. m. Oficios 33, departamento 14, cerca Sol.

MISS. CHRISTIAN TIENE HORA DISponible para dar clase o conversación en inglés o francés. Preparo alumnos para examen. Línea esquina a 4: F-5960.

PROFESORA DE INGLES E INStrucción a domicilio. He trabajado en buenos colegios y tengo recomendación de los mismos. Precio especial para alumnos Instituto en mi casa teléfono F-3261.

PROFESORA INGLESA, DESEA DAR clases a particulares, ambos sexos, sistema rápido y moderno, también clases en colegios o academias. Informan D entre Línea y Calzada, edificio Montes, departamento 17, teléfono F-3106

PROFESORA INGLESA TIENE ALgunas horas disponibles. Llamar al F-4186

ACADEMIA

GREGG ACADEMY

Taquigrafía, Mecanografía, Inglés y Comercio. Profesor Richardson, director. Manzana de Gómez 514 Telf. A-9798.

GARANTIZO HABLARA INGLES, gramática, lectura, dictado comercial, especialidad para sostener conversación. Preparo para viajes y exámenes. Competente profesora americana. Campanario 130, altos, antes Galiano 93.

PROFESOR GRADUADO EN LA Normal Central de Madrid. Clases a domicilio de Aritmética, Gramática, Taquigrafía Pitman, Mecanografía al tacto. Cuotas módicas. Sr. Pedrós. L, número 266. Teléfono F-4124.

ABOGADO AMERICANO (GRADUAted of Yale University) da clases en inglés; particulares y colectivas ($2.00 al mes) En su casa, lunes, miércoles y viernes, de 10 a 11 p. m. Para más informes: San Rafael 139, al fondo del Colegio Caballero. Teléfono A-8168.

ESCUELA DE BAILES

Exclusivamente bailes de salón. Son Fox, Tango, etc. Se garantiza la enseñanza. Ismael Servelló, Cárdenas No 3, segundo piso.

ESTUDIO «LUCILLE» ENSEÑA TOda clase de bailes teatrales y de salón, cubanos y americanos, 2 profesoras. Especialidad en rumba, taps, bailes acrobáticos. Malecón 339. Telf. U-2238.

BAILES MODERNOS: «TOMASIN» Profesor de moda. Enseña a bailar rápido, elegante: son, pasodoble, vals, blues, fox, tango de salón, vals vienés. Seriedad y garantía. Voy a domicilio. San Nicolás 264, dos cuadras Monte.

76 COLEGIOS

COLEGIOS AMERICANOS

Al alcance de todas las fortunas. Catálogo e información gratis. Profesor Richardson. American Schools Bureau. Manzana de Gómez Nro. 514, teléfono A-9798

ESTUDIE POR CORREO

La Academia «Rabiña», en Neptuno 78 y 80, esquina a Manrique: M-7849, tiene organizado clases por correspondencia desde hace años, habiendo prestado gran beneficio a aquéllos que tienen deseo de prosperar. Estudie las asignaturas siguientes: Taquigrafía, Mecanografía, Teneduría, Aritmética, Gramática, Ortografía, Procurador, Química Industrial, Inglés, Francés, Alemán, &. Informes: **Academia «Rabiña», Neptuno 78 y 80, esquina a Manrique. Teléfono M-7849.**

SAN "ELOY"

Colegio y Academia. Fundado en 1907. Primera y Segunda Enseñanza: Preparatoria, Bachillerato, Comercio, Idiomas, Cultura Física. Cursos preparatorios especiales. Admitimos pupilos, medio pupilos y externos. Quinta Menocal, Samá 31, Marianao Telf. FO-7462. Pida prospectos.

77 ACADEMIAS

OBSEQUIO DE LA ACADEMIA DE COMERCIO
LUIS B. CORRALES

Los que presenten quince centavos en sellos, recibirán una Aritmética Mercantil práctica. Clases de Teneduría de Libros, Taquigrafía, Ortografía, Inglés. Clases de Mecanografía: $1.00 mensual, una hora diaria. Clases individuales: Lealtad 141, entre Salud y Dragones

ACADEMIA RABIÑA

NEPTUNO NUMS. 78 y 80, ALTOS, ESQUINA A MANRIQUE.
INGRESO AL BACHILLERATO

Clases individuales: Francés, Alemán, Taquigrafía «Pitman» y «Gregg» Mecanografía, Correspondencia y Aritmética Comercial. TAMBIEN CLASES POR CORRESPONDENCIA. Ingreso en Escuelas de Ingenieros, Arquitectos y Comercio. Servicio de ómnibus y de internos. **Pida prospectos: Neptuno 78 y 80, altos, esquina a Manrique. M-7849.**

ENSEÑANZAS

77 ACADEMIAS

ACADEMIA «STA. TERESA»
INGRESO AL BACHILLERATO

Preparación moral y pedagógica. Taquigrafía, Mecanografía, Ortografía, Teneduría de Libros, Inglés, Francés, Alemán, Correspondencia Comercial, Aritmética, Cálculos Mercantiles. Ingreso Escuela de Ingenieros, Normal y Kindergarten. Corte y Costura, Labores, Dibujo y Piano. San Rafael número 71, entre Campanario y Lealtad. Telf. A-9222. Servicio de ómnibus.

ACADEMIA BRAVO

Cursos ingreso Escuelas Ingenieros, Normales, Comercio e Institutos. Bachillerato nocturno.
PRIMERA ENSEÑANZA

Colegio-Academia para cursar todas asignaturas de Bachillerato (autorizado), para expedir certificados de Octavo Grado para ingresar, sin sujetarse a examen en Institutos, Normales, Hogar, Técnica y Comercio, Taquigrafía, Inglés, Correspondencia, Teneduría, Aviación Militar y clases especiales a domicilio. Profesorado competente. Cuotas módicas. Pupilos y externos, ambos sexos Clases de Griego y Latín. Omnibus a domicilio. Neptuno 199, esquina a Lucena, U-2627.

ACADEMIA DE IDIOMAS ROBERTS Malecón 31. Teléfono M-2124. ¿Desea usted aprender inglés? Compre el método «Roberts». Se recomienda por sí solo. Distinción. Eficiencia. Garantía. Cuarta Edición: $2.00.

HAVANA BUSINESS ACADEMY

Línea 357 y 359. —Teléfono F-3042 La más moderna y eficiente enseñanza comercial en inglés y español. Profesores americanos especializados. Pitman, Gregg. Mecanografía, Contabilidad. Veinte cursos diferentes para enseñanza del idioma inglés. Grupos especiales para adultos. Preparación para ingreso en las principales escuelas de Cuba y Estados Unidos. Primera enseñanza en inglés utilizando últimos adelantos de la Pedagogía americana. Omnibus. Propilaje.

INTERES GENERAL

TRAJES A SU MEDIDA, MEJORES y más baratos que los comprados hechos. Vea precios: crash blanco, esco y pantalón: $6.00; crash de hilo puro: $8.00. Bonifacio Hernández, Tenerife 104, entre Rastro y Belascoaín. Telf. A5-3561.

ALQUILERES

79 HOTELES

HOTEL Y RESTURANT «LAS TULLERIAS»

Monserrate número 91, entre Lamparilla y Obrapía, teléfono: M-1791. Hospédese en «Las Tullerías», el más céntrico y comerá bien y muy económico. Pida un table d-hote.

HOTEL BIARRITZ RESIDENCIAL Prado 99, frente al Capitolio, para matrimonios sin niños, exclusivamente. Hermosas y ventiladas habitaciones con baño privado y closets. Lujoso roof garden y cocina moderna, acabado de construir. Comida a la carta. Elevador día y noche. Confort y limpieza. Estricta moralidad.

HOTEL "SAN CARLOS"

EGIDO Y MONTE

Céntrico y cómodo para vivir en table. Habitaciones individuales y para matrimonios. Departamentos de 2 y 3 piezas para familia. Buena comida, española y criolla. Ascensor día y noche. Servicio esmerado.
Precios económicos

Hotel CORTEZ

MIAMI

Situado en el centro de la ciudad, frente a la Oficina Principal de Correos, a media cuadra del Consulado cubano, 115 habitaciones con baños. Precios de Verano: $1.50 habitación sencilla y $2.00 doble, por día. Precios especiales por semana.

Avenida Northeast First y Tercera Avenida.

CAMPOAMOR. — COMPOSTELA 100 entre Luz y Sol. Edificio moderno, baños privados, agua abundante y caliente, buenas comidas. Ambiente Económico, limpio, moral. A-7411

HOTEL «VANDERBILT» Situado en la Loma de la Universidad Nacional, amplias y lujosas habitaciones con el baño privado agua caliente y fría, en abundancia. Esmerada atención. Neptuno 303.

SU CASA

y la de su familia. El confortable Hotel Belmont, situado en San Rafael e Industria, centro de todas las actividades, extricta moralidad. Precio para matrimonio con toda asistencia desde $55

Hotel Roosevelt

AMISTAD Y SAN MIGUEL

$55.00 mensuales. Matrimonios con tres excelentes comidas.

Apartamentos para familias, amueblados con baño privado. Elevadores día y noche.

HOTEL «INTERNACIONAL» TEJADILLO 12, entre Cuba y Aguiar, apartamentos y habitaciones con cocina y todo servicio. Una persona 20 pesos; dos o mat

ALQUILERES

HOTELES

THE SAVOY
F. y Quince, Vedado.
Telf. F-6616

Situado en un lugar alto del Vedado, con fácil y frecuente comunicación con la ciudad y repartos. Rodeado de jardines, con 600 metros de hermosos portales. Las habitaciones tienen ventilación directa, teléfono, baño privado, con agua fría y caliente. Precios moderados, incluyendo tres excelentes comidas. El servicio en mesas separadas, para cada familia.

HOTEL "ANDINO"

San Lázaro 496, esquina a M. U-2553. Unico en su clase. Moderno, céntrica, amplio, fresco, saludable, frente Universidad. Conviene para los que necesitan vivir cerca de los hospitales Calixto García o Mercedes. Habitaciones con baño privado, balcón, hermosa vista. Con tres excelentes comidas: 45 pesos, matrimonio. Una persona desde 18 pesos. Clientela escogida. Pensión completa para huéspedes del interior. Precios sin competencia. Esmerado servicio en mesas separadas.

HOTEL PRADO

Prado 85, entrada por Virtudes. Lo más céntrico, habitaciones, balcón lleno de sombra y brisa, muy frescas, precios limitados para familias estables buena comida y no nos falta agua. Telf. M-7660 F Mariño

"TROTCHA"

En lugar más céntrico del Vedado, amplias y frescas habitaciones, rodeadas de jardines, a una cuadra de tranvías y ómnibus. Calzada y Dos, Vedado. Telf. F-2383.

RENO

AGUILA 112 HABANA (2 CUADRAS Dragones). Fije su residencia en este confortable hotel. Precios moderados. Baño privado, agua caliente, elevador día y noche. **Deliciosa comida.**

HOTEL "COLONIAL"

SAN MIGUEL 62

Habitaciones y apartamentos con baño privado y muebles modernos. Magnífico comedor en octavo piso. Elevador día y noche. Huéspedes por mensualidades, precios especiales. Moralidad. Telf. A-6958.

HOTEL «SANTA FE», S. A.

Amistad número 61, entre San José y San Rafael. Lo más céntrico de La Habana, próximo al Capitolio teatros y principales tiendas. Telf. M-7589. Grandes y frescas habitaciones. Excelente comida Precios moderados. Se exige moralidad.

CASAS DE HUESPEDES

CASA DE HUESPEDES «LA CARIDAD», Habana No. 89 altos. Se alquilan amplias y ventiladas habitaciones con balcón a la calle. Servicio completo. Casa matrimonio y hombre solo. Teléfono A-6515.

NUEVA CASA DE HUESPEDES. MARINA 75. Se alquilan espléndidas habitaciones con todo servicio. Teléfono M-7379. Excelente comida.

CASA DE HUESPEDES «LA ISLA», Monte 53, por Factoría. Exclusiva para personas de moralidad. Habitaciones con balcón y baño moderno. Precios reducidos. Comida a carta. Teléfono A-9210.

CASA DE HUESPEDES: PRADO NUMERO 8, Sitúa en lo más fresco de La Habana, amplias y ventiladas habitaciones con baño interior y balcón a la calle. Buena comida. Moralidad. Precios de situación.

CASA DE FAMILIA CAMAGUEYANA: Prado 88, altos, amplia y fresca habitaciones con todo servicio y comida, excelente extricta moralidad.

«SANTA RITA»: HABITACIONES amplias con lavabos, agua fría y caliente en los baños, buen comedor y cuartos abonados. Precios módicos. Pruebe y convénzase, O-Reilly 52, esquina por Habana. Hay elevador.

CASA DE HUESPEDES. — HABITACIONES y departamentos con todo servicio, agua fría y caliente, únicamente a personas de moralidad. Precios económicos, por días, semanas, quincenas o meses. Neptuno 31, altos, teléfono M-1236

CASA DE HUESPEDES «LA REINA», Reina 20, esquina Rayo. Alquilo habitaciones y departamentos amplios y frescos, con baños privados, agua caliente, comidas variadas. Precios módicos. Teléfono M-6287. La dueña al segundo piso.

CASA DE HUESPEDES «LA MATANZA», Reina número 83, teléfono: M-2412. Se alquilan amplias habitaciones con vista a la calle con o sin baño, agua fría y caliente a precios muy reducidos. Comida española y criolla.

CASA PARA FAMILIAS: PRADO 65, Dedícase exclusivamente para personas de estricta moralidad. Si no es así, no se moleste. Habitación con balcón cama doble con toda asistencia. Comida inmejorable. En azotea, habitación para dos caballeros u hombres solos.

CASAS DE COMIDAS

CASA ECONOMICA Y ESPECIAL para personas que padezcan del estómago, magnífica cocinera, comida variada, puntualidad en el servicio. Teléfono A-7905

CASA DE HUESPEDES «LA CARIDAD», No. 89 altos. Se sirve cocina cubana y española. Servicio rápido, limpio y se convencerá. Teléfono

CASA PARTICULAR REPARTE COMIDAS variada a reducido número de personas. Artículos primera: aceite Bolly y manteca chicharrón. Domingo pollo y postre. Precios: una persona 40 centavos; dos: 60 centavos. Teléfono A-7146.

APARTAMENTOS

APARTAMENTO MODERNO, SALA, 3 cuartos, comedor, cocina servicio criados, San Nicolás 15, entre Lagunas y Animas; precio 45 llave en la misma o bodega en frente. Teléfono I-6984.

HERMOSA SALA CON SU RECIBIDOR anexo y un hermoso cuarto. Propio para matrimonio sin niños, señoras, señoritas. Neptuno Nro. 181, entre Gervasio y Belascoaín. Por punto de la Habana.

EDICIO CARRERA JUSTIZ, SAN Ignacio y Manrique, 8o. piso, Apartamento 4 habitaciones, sala, saleta, baño revestido, comedor, cuarto y servicio criado. Elevador día y noche a todas horas. M-3476.

EDICIO «ARCOS»: SE ALQUILAN dos apartamentos al frente, uno y otro pequeño. Informa el conserje del mismo: F. entre 19 y 21.

NUMERO 216, ESQUINA A SOLEDAD. Apartamentos primer piso, con comedor, 3 habitaciones, baño, servicio, entrada independiente, luz, limpieza, de escalera, luz. Llaves de apartamentos. Telf.

ALQUILO UN APARTAMENTO EN casa de Prado 97, altos del ciclón, $14.00. Informa el Encargado.

ALQUILERES

82 APARTAMENTOS

EN LA PLAYA DE COJIMAR
Se alquilan espléndidos apartamentos en la magnífica residencia villa «Pedralbes», lugar delicioso por su situación y por su bello jardín que la rodea. Véalos antes de que comience el verano. Para informes: Joaquín Boada. Telf. F-5956.

SE ALQUILAN APARTAMENTOS MODERNOS en San Miguel 96 a una cuadra de Galiano. Informan en la Tintorería.

SE ALQUILAN APARTAMENTOS grandes para oficinas, frescos y claros, con balcón a la calle, Teniente Rey Nro. 51 esquina a Cristo, preguntar por el portero. Informés: Teléfono M-1174.

SE ALQUILA APARTAMENTO INTERIOR en la calle 17 Nro. 1411 entre 26 y 28 Vedado, sala, cuarto, comedor, baño y cocina, $12.00. Teléfono F-2736

EDIFICIO AGUIAR», INDUSTRIA 72 y medio, modernos apartamentos de 2 habitaciones y baño completo, luz, teléfono, agua caliente y ascensor a todas horas. Sólo personas de absoluta moralidad.

MALOJA Nro. 77, BAJOS, SE ALQUILA apartamento independiente, sus servicios y cocina, muy fresco, hay habitaciones para alquilar separadas. Casa de extricta moralidad.

ALQUILO APARTAMENTO MODERNO muy fresco, no hay mosquitos, polvo ni ruidos molestos. Edificio de ocho pisos y sótano, con garage. 6 esquina a 11. Vedado.

SE ALJUILAN BUENOS APARTAMENTOS balcón a la calle a matrimonio sin niños, desde 8 a 14 pesos. OReilly 4, altos, frente Ayuntamiento teléfono U-6449, García.

EDIFICIO URSULINAS
EGIDO ESQUINA A SOL
Casa de apartamentos modernos, propios para matrimonios o reducida familia con servicios sanitarios completos, luz, agua caliente y fría. Situado en lo más céntrico de la ciudad con espléndidas vías de comunicaciones para toda la capital e interior de la República.
INFORMES EN EL MISMO
PRECIOS MODICOS
Apartamento bajo, número 1

83 DEPARTAMENTOS

ALQUILO DEPARTAMENTO ALTO, con balcón a la calle. Salud número 100, esquina a Belascoaín. Telf. A-9877.

ALQUILO AMARGURA 7-B, BAJOS entre Mercaderes y San Ignacio, un departamento de dos posesiones, $14. Aguilera, Mercaderes 27. Teléfonos: M-8628. U-6509.

84 HABITACIONES

VEDADO, 17 Nro. 656 ENTRE A Y B familia honorable alquila con asistencia amplia y ventilada habitación, propia para matrimonio o señora sola. Telf. F-6519

23 Y 16, VEDADO ALQUILO HABITACIÓN amplia con portal, jardín, baño independiente, y local para comedor y cocina Informes de 8 a 10 mañana.

SE ALQUILA UNA SALA AMPLIA con balcón para oficina o para hombre. Hay teléfono. Oquendo 9 C. altos entre San José y San Rafael.

MONSERRATE Nro. 7 BAJOS EN casa de familia con sólo dos matrimonios se alquila habitación con toda asistencia a matrimonio $40 o a personas serias sin niños. Lugar fresco y tranquilo, frente al Parque Avenida de las Misiones, comida sana. Teléfono A5-2971

HABITACION FRESCA, AMPLIA, agua abundante. Se alquila a no menos de dos personas. Se piden referencias. Felipe, San Miguel 270, altos, entre San Francisco e Infanta.

SE ALQUILA UNA AMPLIA Y VENTILADA habitación con baño y patiecito para dos habitaciones, teléfono, agua caliente todo el día. Excelente comida, con todo servicio. Perseverancia No. 49 entre Animas y Virtudes.

SE ALQUILA UNA HABITACION EN casa familia. Calle Oonce No. 1,055 entre 12 y 14, Vedado.

ALQUILO 2 HABITACIONES JUNTAS en casa de familia; se exigen y dan referencias. Situada en Escobar No. 176, bajos, entre Reina y Estrella. En Once pesos.

ESPLENDIDA HABITACION EN CASA de familia se alquila. Hay teléfono. Consulado 59, altos.

SE ALQUILAN DOS HABITACIONES, una propia para una persona, con agua abundante a todas horas. Industria 53, primer piso, derecha, entre Trocadero y Colón.

AMPLIA HABITACION VISTA CALLE, punto céntrico, con toda asistencia teléfono, agua abundante, moralidad, precio reducido. Neptuno 32 casi esquina Industria altos fotografía.

SE ALQUILA UNA HABITACION grande con balcón corrido en $13.00 en Virtudes No. 6 entrada por Consulado.

ALQUILO HERMOSA Y FRESQUISIMA habitación todas comodidades hombre solo, barata. Hospital 59 altos, entre Jesús Peregrino y Salud no hay papel en la puerta.

«NIAGARA HOUSE», PRADO 47. Magníficas habitaciones para familia, con lavabos, agua caliente, desde $15.00. Hay con baños privados; una en azotea :$10.00 a persona o matrimonio solo.

ALQUILO UN CUARTO FRESCO con buen baño a caballero solo Animas 97, bajos derecha.

SE ALQUILAN HABITACIONES Y departamentos Prado Nro. 123 primer piso izquierda al lado del Saratoga y se alquila una cocina para cantina en la misma casa.

SE ALQUILA AMPLIA HABITACIÓN a matrimonios, casa de familia lugar céntrico. Animas 92, bajos, entre Galiano y San Nicolás, personas moralidad. Informes: Espada 56, altos.

NIAGARA HOUSE PRADO 47 MAGníficas habitaciones para familias desde $14.00, hay dos en la azotea, con servicios a $10.00, independientes y muy fresca, hay con baños privados

VEDADO. RESIDENCIA FAMILIAR. calle 17, 855, altos, entre 4 y 6 espléndidas habitaciones con servicios privados, comida inmejorable. Precios económicos. Telf. F-5019

EDIFICIO «CUBA», SEIS PISOS,
Empedrado número 42 Se alquilan amplias y ventiladas habitaciones, muy baratas, elevador labavos, luz toda la noche. Orden y moralidad. Telf. M-5113

VEDADO LINEA 901 ESQUINA A 6, (casa con palmas) familia honorable, alquila magnífica habitación, propia dos personas. Todo servicio, absoluta tranquilidad Cambiamos referencias F-5632 y F-3569

SE ALQUILA A MEDIA CUADRA de la Universidad una habitación con baño anexo para hombres solos con todo servicio. San Rafael 299.

SE ALQUILA EN COMPOSTELA número 75, entre Teniente Rey y Amargura, espaciosos y frescos apartamentos y habitaciones acabados de pintar. Llaves e informes en la misma. Propietario: Francisco Torres. Aguiar 65. Edificio Pedroso».

85 NAVES-LOCALES

ALQUILO MITAD DE UN LOCAL Y admito proposiciones por todo local en el punto más céntrico de Habana. Neptuno 132 Optica-Joyería casi esquina a Lealtad.

SE ALQUILA LA MITAD DE UN magnífico local en la sección de los negocios, propio para Oficina, con o sin muebles y teléfono muy barato. Aguiar Nro. 84, bajos, entre Obispo y O-Reilly.

ALQUILERES

85 NAVES-LOCALES

ALQUILO AMARGURA ESQUINA
a Oficios 28, tres locales y almacén 600 metros juntos o separados razón misma de 11 a 12 y de 4 a 5

SE ALQUILA UNA NAVE NUEVA, de azotea, 850 metros. Márquez y Manila, entrada por dos calles, media cuadra de la Calzada del Cerro y una del Paradero. Informes: Manila Nro. 314.

SE ALQUILA ESPLENDIDO LOCAL propio para comercio. Compostela 10 esquina Chacón, llaves en los altos. Informan U-2373 Manuel Lastra.

HERMOSOS LOCALES PARA OFIcina, se alquilan en San Ignacio 14, altos, esquina a Empedrado, (Plaza de la Catedral). Llame al conserje. Informes: edificio Casteleiro, Oficios 18, apartamento 409. Telf. M-2964.

PARA ALMACEN O ESTABLECImiento, se alquila un local de 1070 metros cuadrados, en San Ignacio 14, esquina a Empedrado, (Plaza de la Catedral). Renta: 250 pesos. Llave en los altos. Informes: edificio Casteleiro, Oficios 18, apartamento 409. Telf. M-2964.

ATENCION CARPINTEROS: ALQUIler: $30.00, nave sin columnas de treinta por cuarenta metros, situada en Monte 230, esquina a Belascoaín, mueblería: A-7435.

LOCALES PARA ESTABLECIMIENtos: Se alquilan, todo o separados, en $27.00 y $15.00, o en $40.00. Calle Santa Catalina y D-Strampes. Informan; F-5040, de 3 a 6.

ALQUILO GRAN ESQUINA PARA bodega con armatostes, mostrador, nevera y demás no hay bodegas en las esquinas. Churruca y San Cristóbal de 2 a 4, Hungo.

SE ALQUILA EN SAN JOSE CASI esquina a Belascoaín un local moderno propio para pequeña industria. Informan en «Bernalus», Belascoaín 40, esquina a San José

LOCALES PARA ESTABLECIMIENtos: Se alquilan, todo o separados, en $27.00 y $15.00, o en $40.00. Calle Santa Catalina y D-Strampes. Informan: F-5040, de 3 a 6.

SE ALQUILA BODEGA, CON ENSEres, barata, sola en el barrio: Kesel y Segunda, Víbora. Informes: Cruz del Padre y Zequeira, bodega.

SE ALQUILA NAVE, 270 METROS libres columnas, ventilada y fresca. Clavel 108, una cuadra antes de Infanta. No hay fábricas de licores en la manzana. Llave en bodega de enfrente. Informes: Oficios número 16. Telf. A-6567.

CON FACIL SALIDA PARA LA CArretera Central y cerca del Mercado Unico se alquila propio para almacén o comercio un gran salón sin columnas, y dos habitaciones con baño intercalado y cocina, con una superficie de 254 metros cuadrados en Monte 485, casi esquina a Tejas. Puede verse de 8 a.m. a 6 p.m.. Informes: Farmacia de Monte 493 teléfono F-5803

SE ALQUILA UN LOCAL PARA COmercio, con teléfono y luz, Reina núm. 122.

RAYO Y DRAGONES SE ALQUIlan cuatro espléndidos locales, propios para establecimiento con una capacidad aproximada de 116, 87, 76 y 115 metros cuadrados. Informan: M-7276

ALQUILAMOS EL MAGNIFICO LOcal de la Calzada de Concha Nro. 19 A y 21 frente a la Quinta La Benéfica, de trescientos metros cuadrados, propio para quien desee instalar un negocio en lugar de buen aspecto. Informes X1608 y X-1908

SE ALQUILA UN LOCAL DE 2.500
metros, en su totalidad o en partes. en el mismo existe hoy el garage «Gloria». Se vende el garage o enseres del mismo: prensas, motores, taladros, engrases, etc Informan: Av. España (antes Vives) No. 135, teléfonos: M-3429 y M-1980.

SE ALQUILA UN AMPLIO LOCAL o se vende un negocio produciendo. Informes: Obispo No. 49 casi esquina a Cuba. Telf. M-1131.

87 HABANA

SE ALQUILA CONCORDIA 163 BAjos entre Marquéez González y Oquendo, acabada de pintar. Sala, saleta, comedor, tres habitaciones, baño completo cuarto y servicio de criados y cocina. Informan en el 171 o al FO-2362

ALQUILO MODERNO Y FRESCO primer piso Malecón 304 entre Escobar y Gervasio, recibidor, sala, 3 cuartos, baño intercalado, comedor, cuarto servicios criados. Llave en el mismo.

CONCORDIA 175 A (ALTOS) ENTRE Soledad y Aramburu, casa acabada pintar, sala, saleta, dos habitaciones y servicios. Llave en frente. Informes: U-2904

EN CUBA 38, ESQUINA A CHAcón se alquila la planta alta, lo más fresco de la Habana. Sala, comedor, 2 habitaciones Llaves en la misma. Telfs. F-7556 y M-4754.

CONCEPCION DE LA VALLA 24 ALtos entre Campanario y Lealtad 30 pesos, Sala, saleta, tres habitaciones, baño, cocina. The Trust Co. of Cuba, Obispo No. 53. M-6917.

SAN LAZARO 206 BAJOS ENTRE San Nicolás y Galiano. 55 pesos. Sala, comedor, tres habitaciones, baño, cocina, cuarto, servicio criados y patio. The Trust Co. of Cuba, Obispo 53. M-6917.

SE ALQUILA GALIANO Y NEPTUno, altos de «El Paraíso». Sala, comedor, 3 cuartos, servicios y un corredor, propio para negocios. Teléfono M-8171.

ANIMAS 101 BAJOS ENTRE MANrique y San Nicolás. 100 pesos. Buena para laboratorio o consultorio. Zaguán, sala, saleta, comedor, cinco cuartos, baño, cocina, local en el patio, cuarto de fogo, cuarto y servicio criados. The Trust Co. of Cuba, Obispo 53. M-6917.

HABANA 20 ALTOS CON SALA
cuatro habitaciones, baño intercalado, comedor al fondo, dos habitaciones de criados con servicios y azotea. Informan F-2807.

VEDADO LINEA 901 ESQUINA A 6, (casa con palmas) familia honorable, alquila magnífica habitación, propia dos personas. Todo servicio, absoluta tranquilidad Cambiamos referencias F-5632 y F-3569

SE ALQUILAN LOS MODERNOS ALtos de San Nicolás 141: Sala, habitación, comedor, baño completo y cocina, La llave en la misma.

CARDENAS 31, MODERNA, $25, EN la azotea, compuesta de salita, hermosa habitación, y otra chica, baño completo y cocina; solamente a matrimonio sin niños. Dueño y llave, segundo piso.

SE ALQUILA CASA MODERNA
Cárdenas Nro. 6 primer piso, sala, recibidor, terraza, tres habitaciones, baño intercalado, comedor, cocina gas, cuarto y servicio de criados. Informes en la misma de 1 a 3 o al teléfono M-6017

SE ALQUILA LEALTAD 71, PRImer piso sala, tres cuartos, cuarto criados, demás comodidades, informes la misma, teléfono FO-3793

$32.00 ALQUILO PARA ULTIMO DE mes Hospital 18, 3er piso Jovellar y Vapor, sala, 3 cuartos, baño intercaado, comedor, cocina, servicio criados. Informan Telf. I-3010.

ALQUILERES

87 HABANA

SALUD 160, ALTOS, ESCALERA DE mármol, sala, 3 cuartos, comedor al fondo, baño completo, cocina. Abierta de 4 a 6 p.m. Informes F-2635

SE ALQUILA EN CONSULADO 90, bajos, entre Colón y Trocadero, casa de sala ,recibidor, cuatro habitaciones, baño intercalado, comedor al fondo, cuarto y servicio de criados. Informan en los altos.

SE ALQUILA: AGUILA NUMERO 157, una casa de frente a la calle. Llaves la encargada, departamento número 2, bajos. Más informes: su dueño, Octava núm. 411, Víbora.

JOVELLAR 54, ENTRE ARAMBURO y Hospital, espléndido piso alto, con sala, saleta, tres grandes cuartos, baño completo intercalado, comedor, cocina, cuarto y servicio de criados. Informan en la misma.

SE ALQUILAN UNA SALA GRANde y una cocina grande, en San Miguel 156, entre Gervasio y Escobar.

ALQUILO CASA
Acabada de construir. Compuesta de sala, comedor, dos cuartos, baño moderno intercalado cocina de gas y carbón- servicio de criados, lavadero y patio Marqués González 75, entre Sitios y Peñalver. Informan en la misma.

SE ALQUILA CASTILLO Nro. 13 E bajos, completamente pintada sala, 4 cuartos y comedor. Informan: en A-9245. La llave en Monte 407.

CASTILLITO MARINA Y 27
Se alquila rebajado. Teléfono: M-7985 y M-7986

ALQUILO EN LEALTAD 102
Frescos departamentos con baño privado, casa de familias, otra en Virtudes 1, altos, entre Prado y Consulado.

SE ALQUILA HERMOSO DEPARTAmento de dos piezas, amueblado. Casa de familia, baño anexo, vista al mar. Manrique 2, quinto piso, apartamento 19. Hay elevador.

LUGAREÑO 6, ALTOS FRENTE A Clínica Fortún-Souza, una cuadra Carlos III y Ayestarán. Lujoso apartamento de tres habitaciones, recién construido. Informes: U-1428. Llave en la esquina, fábrica «El Espejo».

$12.00: ALQUILO CASA, PORTAL, sala, saleta, cuarto dormitorio, cuarto de baño completo, cocina, patio, esquina, San Cándido entre Pluma y árboles frutales. Omnibus y trenes, Santa Emilia, Marianao. Informan en la misma, de 11 a 4. Flora.

CARLOS III
A una cuadra de Carlos III por Marqués González, casa moderna, sala, comedor al fondo, cocina y calentador de gas, pasillo, recibidor, 3 cuartos muy grandes con su baño moderno intercalado y cuarto y baño de criados. Escaparate de esquina y de altos. Alquiler 50 pesos con fiador. Informes: Telf. U-3281

SE ALQUILA CASA SAN MIGUEL y Mazón Altos y bajos independientes con sus respectivos garages. Acabada de reedificar. Informan M-7702 Llave en la misma.

EN LEALTAD 49, CASI ESQUINA A Virtudes, se alquilan los altos con 3 habitaciones, sala, saleta, un cuarto alto y baño intercalado, renta: $50.00. Informes: U-1417, Ayestarán y Piñera. Agua abundante.

ESCOBAR 27, BAJOS, SE ALQUIan, sala, saleta, cuatro cuartos, baño intercalado, comedor, cocina, patio y traspatio. Llave en la misma e informes Lamparilla 9.

EN $38.00, SE ALQUILAN LOS MOdernos y frescos altos, San José número 124-E, entre Lucena y Marqués González, acabados de pintar; sala, recibidor, tres habitaciones, saleta corrida, baño completo, cocina de gas, calentador, cuarto y servicio de criados. Llaves en el puesto de frutas, esquina a Marqués González. Informes: Francisco Torres, Aguiar número 65. Teléfono A-7830.

ESCOBAR 27, ALTOS, SE ALQUILAN con sala, saleta, cuatro cuartos, baño, comedor y cocina. Llave en los bajos e informes Lamparilla 9.

CASAS DE GRAN LUJO
PARA PERSONAS DE GUSTO
En 34 pesos se alquila la fresca y ventilada casa baja, sin altos, calle Agustín Alvarez número 26, entre Marqués González y Oquendo, a dos cuadras de la Secretaría de Justicia y de la Calzada de Belascoaín, con abundante agua: sala, saleta corrida, tres habitaciones, baño intercalado, cocina preparada para gas y carbón calentador, lavaderos y y servicio de criados. Toma-corriente para radio refrigerador, teléfono, etc. Llaves en el número 10. Informes: Francisco Torres, Aguiar núm. 65. Telf. A-7830

88 VEDADO

B. ENTRE 25 Y 27, ALTOS, ACABados de fabricar; terraza cerrada, cuatro habitaciones, 2 baños, todo confort. Informan: 17 No. 853. F-2869.

VEDADO. MODERNOS ALTOS A
la brisa calle 13 Nro. 956 entre 8 y 10, con trans-bús por la puerta, Terraza, sala, comedor, 4 cuartos, hall, baño completo, cuarto de criados con sus servicios, pantry y cocina. Precio: $65.00 y dos meses en fondo. Informan en la misma, llave bajos.

CALLE 15 NUMERO 508 ENTRE D y E, alquiler $60: sala, comedor, 5 cuartos, uno criados cocina hornillas agua caliente, y gas. Garage cerca La Salle, Dominicas. Llaves la esquina E, acera sombra.

ALQUILO M ESQUINA 27, No. 451, Vedado, cerca Universidad, calle residencias, segundo piso, moderno, pintado aceite, sala, recibidor, hall cuatro cuartos, baño intercalado comedor, servicios. Llave lado 27 Nro. 117 Informes F-3871

A DOS CUADRAS DEL COLEGIO
Alemán, calle Seis número 511, entre 21 y 23, frescos altos compuestos 5 dormitorios, sala, comedor, cuarto y servicio de criados. La llave enfrente No. 522 bajos.

$42 MODERNOS ALTOS
Calzada esquina a J, Vedado. Sala, comedor, los 3 cuartos dan a la calle, baño, cocina y baño criados. Nunca falta agua. Llave bodega. Informes: F-5843.

ONCE No. 125 ESQUINA A L, VEdado, frescos y modernos pisos: Uno de sala, comedor, 3 cuartos, 2 baños, terraza; otro de sala, comedor, 2 cuartos, baño, terraza y demás comodidades, además uno chico planta baja $25. Informes y llaves al lado L No 106. F-2124.

EDIFICIO «BIARRITZ» CALZADA zada y J., Vedado. Alquilo modernos, frescos pisos bajo y alto, sala, comedor, 2 cuartos, baño etc. Exígense referencias.

SE ALQUILA CALLE D, NUM. 514, entre 21 y 23, Vedado, compuesta de amplio portal, sala, hall, comedor, cuatro habitaciones, cocina, baño, etc. Precio: $65.00 con dos meses fondo. Informes: FO-2551.

29 Nro. 262 ENTRE A Y B, VEDAdo Altos o los bajos, próximos a terminarse de reparar, jardín, garage, sala, comedor, tres grandes habitaciones, baño completo, servicio de criados, cocina, todo espacioso, llaves alof. Informes F y 19 Vedado. Precio: $55 y $50

SE ALQUILAN LOS BAJOS DE LA casa calle O, No. 304 entre 27 y Jovellar, compuestos de sala, recibidor, tres habitaciones, baño intercalado, comedor, cocina y cuarto y servicios de criados. Llave e informes en la misma.

ALQUILERES

88 VEDADO

ALQUILO CHALET CALLE I No. 102, entre 15 y 17, Vedado. Bajos: jardín, portal, sala, recibidor, 2 habitaciones, comedor, despensa, pantry, cocina, 1 cuarto criados, lavaderos, garage, 2 cuartos, saletica con lavabo. Altos: 6 habitaciones, 1 habitación costura, 2 baños, terraza, patio con frutales, Leyte-Vidal. M-2222. $140.

ALQUILO ESQUINA, LINEA Y N., hermoso chalet: 5 habitaciones, 3 baños, sala, biblioteca, hall, comedor, pantry, cocina, cuarto y servicio de criados y garage. Informes: N. número 155, entre 17 y 19, Vedado.

SE ALQUILA EN LO MAS CENTRIdel vedado, 21 No. 162, entre K y L, próximo a terminar las reparaciones de los frescos y ventilados bajos de esta casa, con sala, comedor, cinco cuartos, magnífico baño moderno completo, intercalado, closets, cocina de gas, cuarto y servicio de criados, amplio portal y jardín al frente. Informan en la misma y en M-3884.

VEDADO EN 21 NUMERO 255 ENtre I y J, se alquilan amplios y frescos altos con 5 dormitorios y demás comodidades, con o sin garage. Informan en los bajos.

ALQUILO ALTOS CALLE 17 NRO. 109 entre L y M, Vedado, portal, sala, saleta, 5 cuartos grandes, 2 closets, 2 baños, gran cocina carbón y gas, amplio comedor, cuarto criados con servicios, lavadero, garage, preciosa vista, muy fresca, escalera mármol y servicio. Siempre agua motor. Informan en los bajos. Telf. F-2295

SE ALQUILAN UNAS CASAS ACAbadas de fabricar en la calle C entre 21 y 23 Vedado. Informes B No. 511 entre 21 y 23

$65.00 ALTOS MODERNOS BRISA sin casas en sus costados 4 cuartos y criados, terraza, garage lavadero. B 608 entre 25 y 27, visible sólo de 4 a 6, informes F-2225

CATORCE ENTRE LINEA Y CALZAda jardín, portal, sala, tres habitaciones, baño intercalado y cuarto con servicios para criados. Llave en la misma. Informes M-8784

ALQUILO CHALET SIN ESTRENAR, de 4 habitaciones, garage, etc. Calle 19 esquina a 26, Vedado. Puede verse de 2 a 6 Precio: $70.00.

SE ALQUILAN CASAS Y APARTAmentos con y sin muebles en el Vedado, Habana y sus repartos. Compramos, vendemos e hipotecamos fincas rústicas y urbanas. Lluria, Metropolitna 213 Telf. M-7078

SE ALQUILA EN $15.00, UNA CAsita de sala, comedor, una habitación, cocina y baño, en Segunda, reparto Palatino. Rutas 16 y 17, por la puerta. Más informes: Telf. M-4552.

EN $40.00 SE ALQUILAN LOS MOdernos y frescos altos, calle Diez número 197, entre 19 y 21 Vedado, acabado de pintar, sala, tres habitaciones, saleta, cocina de gas, calentador, baño completo y servicio de criados. Llaves en la misma. Informes: Francisco Torres, Edificio «Pedroso». Aguiar No. 65. Telf. A-7830.

VEDADO: J 457 23 Y 23, ALQUILO altos decorados, sala, recibidor, cuatro cuartos dos baños, garage. Informan en los majos.

VEDADO: 23. Y A., RESIDENCIA particular, se alquilan habitaciones y apartamentos con baños o sin ellos, señores Angel Uriarte, Joaquín Delcon todo servicio, para personas de estricta moralidad: F-5798. Hay garage.

VEDADO: SE ALQUILAN MODERnos y frescos altos, en calle 21 número 1059, entre 12 y 14: sala comedor, tres dormitorios, hall, baño completo, cocina, cuarto y servicio de criados. Llaves en los bajos. Informes: Obispo 16.

SE ALQUILA LA CASA CALLE 15
número 1004, entre 10 y 12 Vedado. Precio: $140.00. Informes: en la misma durante todo el día y por el teléfono FO-3869

EN EL MODERNO EDIFICIO DE J y Calzada, alquilo fresquísimo apartamento en el último piso con hermosa vista y toda clase de comodidades. Informes por F-5368

ALQUILO CHALET DE DOS PLANtas, con cuatro habitaciones, garage, etc. Calle 19, esquina a 26, Vedado. Puede verse de 2 a 6. Precio $70.00.

90 MARIANAO-REPARTOS

CALLE 16 ENTRE C Y D, FRENTE al Parque Japonés, portal, sala, saleta, comedor 3 habitaciones, cuarto y servicio criados, garage moderna, 40 pesos. I-6348 y M-8733

REPARTO ALMENDARES, NICAnor del Campo. Alquilo casa, con portal, sala, recibidor, 3 cuartos, baño intercalado, cocina, cuarto de criados, garage y cuarto para chofer. Informan FO-1054.

REPARTO LA SIERRA, CALLE 1a. entre 8 y 10. Sala, comedor, 2 habitaciones, cocina y baño completo. $28. Llave en la bodega de la esquina, Informan: F-4172.

E. ENTRE 18 Y FUENTES, ALMENdares, $37.00, jardín, portal, sala, comedor, tres cuartos, baño, garage y servicio. Informes Bufete de Arellano. M-3936.

SE ALQUILA CHALET ACABADO de pintar. Santa Aurora 36, entre Almendares y Armas, Marianao: Jardín, portal, hermosa sala, hall, cuatro habitaciones, cocina, baño, terraza al fondo, garage y dos cuartos de criados, muy frescos; patio y gran traspatio. Precio: $30.00. Llave en la misma. Informes: Cine «Universal», Egido y Monte.

SE ALQUILA: CALLE QUINTA ENtre 10 y 12, Almendares, casa compuesta de portal, sala, comedor, dos habitaciones, baño, cocina y patio. Informes: F-1-7991. La llave al lado.

ALQUILO CASA DE DOS PLANTAS en la calle 6 entre 13 y 15 reparto Nicanor del Campo, Alturas de Almendares. Informes por el teléfono 1-5359

SE ALQUILA PARA 1o DE MAYO, lujoso chalet en lo mejor del R. Almendares, (Nicanor del Campo), 4 cuartos dos baños, garage etc. Informes: F-7015 después de la una.

ALTURAS DE ALMENDARES: ALquilo chalet: jardín, portal, sala, gabinete, hall, 3 cuatos, baño, panty, cocina, despensa, cuarto criada y garage, planta baja; y dos cuartos y baño, en la planta alta. Avenida de La Paz 26, entre Victoria y Alturas. Alquiler: $60.00, Informes: Avenida de La Paz núm. 60.

SE ALQUILAN: AVENIDA DE COlumbia número 12, altos acabados de fabricar: tres cuartos y demás comodidades. Informes: FO-7786.

$14 ALQUILO CASA: PORTAL, SAla, saleta, cuarto; cocina, baño moderno, patio, árboles frutales. Omnibus y trenes esquina, San Cándido entre Pluma y Santa Emilia (Marianao). Informan en la misma de 1 a 4 (Flora).

ALQUILO PRECIOSA CASA CON portal sala, hall, 2 habitaciones, baño intercalado, agua caliente, comedor, cocina, pantry, patio y lavadero, Avenida Segunda entre 7 y 8, Reparto Buenavista, Ruta 28 esquina.

REPARTO ALMENDARES MIRAmar y Línea lado panadería Primera de Aguiar, sala, comedor, 4 habitaciones, doble serbicio y garage, $30.00. Informan en la misma.

AVENIDA DE ENTRADA AL COUNtry Club, al lado del bohío, gran chalet lujosamente amueblado y decorado, 4 habitaciones, 3 baños, gran living-room, comedor, hall, pantry, amplios closets, dos cuartos de criados y garage, 6.000 metros de terreno y patio sevillano. Informan: M-1454 y F-3292 en la misma.

BARRIO COLUMBIA, PARADERO Cazadores alquilo casita moderna, de mampostería, jardín, portal, sala, comedor, hermoso cuarto, baño, cocina y patio grande, propia matrimonio de gusto. F-3569 y F-5632

ALQUILERES

91 JESUS DEL MONTE-VIBORA

SE ALQUILA O-FARRILL 21 ESquina F. Poey, Víbora, portal, sala, saleta, comedor, cuatro cuartos, dos baños, cocina, cuarto criados con servicios lavandería y garage. Informan FO-3534

SE ALQUILAN ESPACIOSAS Y COmodas casas. Tamarindo 68 y 76 entre Dolores y San Indalecio. Llaves en el 72. Verla a todas horas.

$25 SE ALQUILA UNA CASITA compuesta de sala, recibidor, 2 cuartos, baño intercalado, comedor, cocina de gas, servicio de criados y patio. Informan en los altos. Lawton núm. 1426, Víbora.

ALQUILO: VIBORA, SAN ANASTAsio 58, entre San Mariano y Santa Catalina, portal, sala, comedor, cocina, cuarto criados, servicios, garage, cuarto chofer. Altos, 4 cuartos, baño, galería, $45.00. Teléfono I-5798.

ALQUILO ENCARNACION 64 ENtre Dolores y San Indalecio. Portal, sala, comedor, tres cuartos, baño intercalado, servicios y entrada criados, sótano habitable. Llave en el 62. Precio $34. Informan doctor Lamelas.

SE ALQUILA SEGUNDO PISO DIEZ Octubre esquina Luis Estévez sala, comedor, tres cuartos, baño intercalado, cuarto criados. Precio: $30.00 Llave en los bajos. Informan Telf. U-2373

EN EL PARADERO DE LA VIBOra altos, dos cuartos, un cuarto pequeño, sala, comedor, cocina y baño, muy fresco. Alquiler: $23.00. Informes: Telf. I-7788.

SANTA IRENE 106, PROXIMO SAN indalecio moderna, dos ventanas, tres habitaciones, comedor fondo, baño completo, calentador carbón, agua siempre, veinte y ocho pesos. Llave academia frente F-6515

ALQUILO CHALET $30, SOLA 361, entre Santa Catalina y San Mariano, sala, saleta, cuatro habitaciones, baño, comedor. Paradero ómnibus Mendoza y Ayuntamiento. Abierto de 3 a 5. San Lázaro 360 U-1802

SE ALQUILA ELEGANTE RESIdencia

EL GOBIERNO DE CHECOESLOVAQUIA NO ESTIMA OPORTUNO TOMAR EN CONSIDERACION LAS DEMANDAS HECHAS POR EL CONGRESO DE LOS SUDETES

Se juzga sólido el sistema creado por Hitler en Berlín

Se atribuye a Francia la culpa del predominio nazista.—Hitler, se afirma, ha cimentado sólidamente su política en Alemania.—Perspectivas futuras.

Por PAUL C. SMITH.

(N. de la R.: el autor de este artículo, editor del destacado diario norteamericano «San Francisco Chrónicle», acaba de efectuar, en compañía del ex presidente Hoover, un prolongado viaje de estudios por Europa; las impresiones recogidas al entrevistar a 200 de los personajes más eminentes de Europa han servido de base para la tésis que formula a continuación).

SAN FRANCISCO DE CALIFORNIA, abril 20 de 1938.—La nueva Alemania de hoy, como todo lo que existe, no es ni completamente nueva ni completamente vieja. Empero, para aquellos que conocieron la Alemania de 1930, el nuevo país tiene un aspecto vastamente diferente.

A mediados de 1932, ocho meses escasos antes del ascenso de Hitler al poder, Alemania se hallaba presa del desorden económico y político más completo. El caos político había surgido de las interminables disensiones de más de treinta partidos. La desocupación, la ineficiencia y el derroche inútil eran cosa común en todas partes.

De resultas en grado evidente de la negativa francesa de aceptar el programa propuesto por los Estados Unidos y la Gran Bretaña para aliviar las cargas impuestas a Alemania por los tratados de paz, el alemán medio se encontraba descorazonado y desesperanzado. La juventud alemana, inflamada por la continua prédica del partido nacional socialista, se sentía colérica ante la necesidad de tener que seguir pagando, por así decir, el precio de un caballo muerto que sólo había montado la generación anterior.

La nueva Alemania.

Hitler hizo promesas; promesas magníficas. Su llamada resultó irresistible a un gran sector viril de la población. En febrero de 1933 Hitler subió al poder, y al hacerlo quedó liquidada de inmediato la república de Wéimar.

En la actualidad no hay caos político. Lo evita el simple recurso de los campos de concentración, donde hallan alojamiento los opositores. Además, la oposición encuentra a su paso factores que infunden profundo desaliento, como la depuración sangrienta de 1934 y la reorganización de febrero de 1938. En la Alemania de hoy no hay más que una fe, y es la fe en Hitler.

No existe actualmente la desocupación en el país; el malgaste de materiales casi ha desaparecido; y la ineficiencia general es ahora infinitamente menor. Los obreros alemanes trabajan, por término medio, cuarenta y ocho horas semanales Ningún hombre hábil está sin trabajo. Se está reconstruyendo Berlín. Las fábricas de armamentos laboran noche y día. Una red de carreteras pavimentadas, nueva y brillante, cruza el país en todos sentidos.

De sus cuarteles a prueba de bombas puede hacer salir Alemania las cuarenta y dos divisiones de su nuevo ejército tan pronto dé Hitler la orden. Mientras llega ese momento, el canciller-presidente ha dado otras órdenes, y en cumplimiento de ellas se ven las carreteras llenas de los soldados de mañana: la juventud hitleriana, fuerte de cuerpo y espíritu, que marcha diariamente en busca de residuos de papel, por ejemplo, que serán luego enviados a una fábrica para su utilización en reemplazo de alguna materia prima que el país no produce. Y en los días de fin de semana las mismas carreteras se ven llenas de camiones que transportan obreros a sus reuniones al aire libre, donde se les servirá gratuitamente sus salchichas y «sáuerkraut» favoritos, con abundante cerveza y un discurso de propaganda política: la «Fuerza por la Alegría».

Penurias sobrellevadas.

Puede no haber suficiente mantequilla para atender a las necesidades de este pueblo; puede haber escasez de harina de trigo; puede haber una dósis constante y excesiva de sopa de patatas. Pero la Juventud Hitleriana y el nazista convencido manifestarán su menosprecio por la idea de que tales cosas tengan importancia. No sólo no necesita sino que no quiere tener esos artículos alimenticios de «lujo», a los que, según él, atribuyen tanta importancia los «pueblos inferiores».

Pueden haber, asimismo, algunos que no comparten estas ideas. Pueden haber jóvenes alemanes que prefieran tener mantequilla que comer y libros que leer en lugar de margarina de aceite de ballena y de campos de trabajo rural. Pero no son estos quienes forman la espina dorsal de la nueva Alemania; están aún bajo la influencia de una generación de más edad, cuya forma de pensar ha estado bajo el dominio de «traidores judíos internacionales y marxistas». Tienen que adaptarse, o no habrá para ellos un lugar en la Alemania de hoy en día. O si lo hay, está rodeado de alambrados de púa.

Tal es el carácter del producto hitleriano. Producto del que no hay que culpar a Hitler, dado que él mismo, es a su vez, producto de la política francesa de post-guerra. Es éste un concepto esencial para la comprensión de la nueva Alemania.

Los que no atribuyen a Hitler la capacidad necesaria para guiar al pueblo alemán, o se engañan a sí mismos o son propagandistas de un orden cosas distinto. El poderío de que disfruta hoy Hitler se debe precisamente a que en épocas pasadas no se le ha atribuído la capacidad de que realmente dispone.

El hombre tiene gran inteligencia, aguda percepción política, energía inagotable, facilidad para aquilatar la información que recibe y una devoción fanática hacia su creencia en la superioridad de la raza alemana

La Doctrina de Hitler.

Hitler comprendió, llegado el momento, la mentalidad de un pueblo que se cría «conquistado por inferiores» en 1918, y que pronto se sintió cansado de pagar un precio excesivo por su derrota.

Su situación política le hizo ver hace ya quince años, que ese estado de ánimo podía transformarse en obediencia ciega a los dictados de una gran causa. Esa misma intuición le hizo ver también que había dentro del país ciertos elementos a los que podía echarse la culpa de la derrota.

La imagen que se ha formado Hitler de Alemania es la de un gran estado, bajo el dominio de una raza superior, vencido y reducido a la impotencia por una paz injusta. En su concepto, y en el concepto que ha hecho aceptar a la mayoría de los alemanes, Francia, enemiga tradicional de Alemania, ha tratado de destruir los cimientos mismos de ésta mediante una política de post-guerra encaminada a destruir su economía, y, como resultado de esto, la unidad de los pueblos germanos.

Desde el principio, ni la tolerancia ni la contemporización formaron parte de los proyectos de Hitler. No podía haber sido de otro modo. La tolerancia y la contemporización hubieran hecho imposible el desarrollo de la Alemania hitleriana al punto a que ha llegado.

Las predicciones que se formulan respecto de la próxima catástrofe económica y social de Alemania no tienen más fundamento que el deseo de que así ocurra. Hitler ha logrado poner al servicio del estado suficiente energía nacional para que el régimen no se derrumbe por bastantes años.

Algunas naciones han cimentado regímenes fuertes con el producto extraído de su suelo. Cuando estos recursos se han terminado, se ha vuelto a dar impulso a la economía marchando a nuevas tierras. Para la Alemania hitlerista ninguno de los dos caminos era posible. Ha tenido, pues, que recurrir a otros medios.

El primer paso dado en ese sentido fué la amenaza contra la existencia del capital extranjero, que había entrado a Alemania después de la guerra en forma de títulos hipotecarios a largo plazo, participación en las industrias, depósitos bancarios, etc.

La ofensiva económica.

Las deudas al extranjero fueron reajustadas por decreto. Los depósitos bancarios quedaron bajo severa fiscalización oficial, mediante el contralor sobre las divisas. Las sumas invertidas por el extranjero en acciones industriales o bienes inmobiliarios fueron ahuyentadas por el temor, con grandes descuentos. La energía económica poseída anteriormente por extranjeros fué así confiscada y puesta al servicio del nuevo régimen.

Casi simultáneamente ocurrió la expropiación de los bienes de los israelitas, efectuada ya directamente por el estado, ya indirectamente por intereses arios, y generalmente con descuentos que llegaron al 80 y al 95 por ciento.

Vino luego la fiscalización sobre los mismos arios alemanes, mediante la manipulación de la moneda, las restricciones al intercambio comercial interno y externo y la aplicación general de los principios de la «economía dirigida».

En la actualidad el marco alemán tiene más de 200 valuaciones internas, y las autoridades las aplican en la forma que mejor convenga a los intereses oficiales.

El «Anschluss» con Austria es ahora un hecho consumado. Nuevas fuentes de recursos, nuevos capitales extranjeros, nuevos judíos que contribuyen al erario de Berlín.

Pasado el período de absorción de los recursos austriacos, ¿tendrá el Tercer Reich otra vez que dirigir sus pasos a otra parte? ¿Habrá llegado entonces el momento verdaderamente crítico para la Europa armamentista de estos días.

(Derechos reservados el DIARIO DE LA MARINA, por North American Newspaper Alliance).

LA GRAN BRETANA E IRLANDA OBTIENEN BENEFICIOS EN EL ORDEN FINANCIERO POR MEDIO DE UNA ALIANZA VIRTUAL

Son trasladadas al Gobierno de Eire varias estaciones de defensa de las costas, hoy en manos del Almirantazgo

Ambos países se conceden ventajas arancelarias recíprocas para sus productos y se determinarán cuáles son los que pueden entrar libres de derechos en las dos naciones

LONDRES, abril 25. (Havas)—Los convenios suscritos esta tarde por Neville Chamberlain, jefe de gobierno de la Gran Bretaña, y el Presidente del Estado de Eire (Irlanda), Eamón de Valera, están precedidos de un párrafo en que se enuncia que para que los referidos instrumentos alcancen final vigencia, deberán ser ratificados por los respectivos parlamentos.

El pacto está compuesto de varios convenios, contándose en primer término el que hace traslado al gobierno de Eire de las estaciones de la defensa de las costas, en Cork, Behaven y Lough Will, que se encuentran en la actualidad bajo la dirección del Almirantazgo de la Gran Bretaña. Se hará la transferencia con todos los artefactos, pertrechos, arsenales, artillería etc. La evacuación se habrá de efectuar antes del 31 de diciembre de 1938 sin que se cumpla ninguna condición previa por el gobierno irlandés.

El segundo instrumento determina que el tesoro de Irlanda habrá de satisfacer una suma de 10.000.000 de libras esterlinas, de una sola vez, en saldo y liquidación final de todas las reclamaciones financieras que en la actualidad existen. Se excluyen, sin embargo, de este acuerdo, las anualidades que tocan al adeudo general de 250,000 libras esterlinas, que hay pendiente desde hace varios años, y que se ha constituído por las indemnizaciones de los súbditos británicos, perjudicados por las guerras civiles irlandesas, a contar del mes de diciembre de 1925.

Se decide también la revocación de los aranceles de represalia dictados en 1932 por la Gran Bretaña contra Irlanda y más tarde, por el Estado de Eire, contra los productos ingleses. En otras palabras, este instrumento finiquita y liquida las controversias que habían originado lo que se ha llamado «guerra financiera» entre la Gran Bretaña y el Estado irlandés. Entrará en vigor tan pronto como se promulgue el acuerdo comercial anglo-irlandés que es el tercero de los instrumentos que se han firmado hoy. Este último, sin embargo, no regirá sino después de la ratificación por los parlamentos de entrambas naciones contratantes. Su duración es de tres años, prorrogable indefinidamente, pero no se podrá denunciar sino con seis meses de anticipación.

El mismo tratado fija las escalas de productos irlandeses, todos de la agricultura, que gozarán de aranceles preferenciales, en Inglaterra, pero no se altera, sin embargo, la posibilidad de que se impongan restricciones, bajo el régimen de cuotas.

El gobierno de Eire por otra parte garantiza que en reciprocidad se concederán los beneficios arancelarios más amplios al carbón mineral de Inglaterra y otros productos.

Se ha decidido someter a comisiones especiales la cuestión de los productos que podrán entrar libres de derechos en Irlanda, y, recíprocamente, en Inglaterra. Se garantizará a la industria irlandesa un «grado razonable» de protección, del 10 por ciento como mínimo, en comparación con el estado que tenga trato preferencial.

En caso de dificultad se someterá la diferencia que surja a una comisión mixta especial de los dos gobiernos.

En los centros irlandeses que se encuentran en estrecho contacto con De Valera se felicitan del convenio, aunque se mantiene reserva sobre las consecuencias finales de estos instrumentos. Se conceptúa, además, que una de las ventajas que posee el tratado es que se tiende a la unificación de Irlanda, realizándose una obra que desde hacía muchos años era el anhelo de todos los elementos nacionales de la Isla.

La entrega de las bases navales a Eire, permitirá al Estado irlandés, desarrollar su propia defensa, ya que se cuenta con la alianza de la República para evitar que el territorio de la isla se emplee como base para la agresión de Inglaterra. Respecto a la defensa de los puertos referidos, se celebrarán consultas con el estado mayor inglés, aceptándose sus consejos, en todo cuanto haya de ejercer influjo en las conveniencias de la defensa.

CONOCIA AL MARTIR DE LA PATRIA

PAU, abril 25 (AP).—Hoy falleció el comandante Jules Lespinasse, de 70 años; era la única persona en Francia que podía haber llegado a establecer la identificación del soldado anónimo, sepultado bajo el Arco de Triunfo. Ha muerto sin revelar el secreto.

Por

$1.30 *al mes*

$3.75 *el trimestre*

$7.00 *el semestre*

$13.50 *el año*

puede hacerse suscriptor del

Diario de la Marina

y disfrutar de un excelente servicio informativo, que tendrá en su domicilio antes de las 7 de la mañana

AMPLIAS informaciones cablegráficas de los más recientes acontecimientos del mundo entero, así como las últimas noticias de los sucesos nacionales. Páginas sociales, mercantiles, de sports, modas, entretenimientos y de la vida nacional; sección en inglés y colaboraciones de los mejores escritores conocidos.

SUPLEMENTO diario de cuatro páginas en Rotograbado, historietas cómicas en colores todos los jueves y domingos, y un Magazine gráfico de 32 páginas en colores, que se añade a la magnífica edición dominical.

Trasmita ahora su orden por los Teléfonos M-7911, M-7912 y M-7913, y recibirá gratis el periódico por los días que restan del presente mes.

El Gabinete confía en su pujanza y cree que sus doctrinas democráticas son superiores a las del Fuehrer

Teniendo en cuenta sus compromisos fundamentales para el sostenimiento de la soberanía de Checoeslovaquia, Francia y la Gran Bretaña tratarán del asunto en sus entrevistas

PRAGA, abril 25. (Havas.) — Se ha anunciado que el Gabinete no habrá de tomar en consideración por el presente las reivindicaciones de los Sudetes, hecha ante el Congreso del partido que acaba de celebrarse en la ciudad en Carlsbad Se juzga en esta ciudad que la demanda de los Sudetes se ha planteado en una forma demasiado irregular, para que se le dé atención.

En los centros oficiosos se expone, en relación con la profesión de fe nacional-socialista de Conrad Heinlein, lo siguiente:

(1) Que la constitución actualmente vigente en Checoeslovaquia garantiza la libertad de movimientos ideológicos y que, por lo tanto, no se impedirá a los Sudetes el desarrollo de su programa político.

(2) La República Checoeslovaquia sostiene una forma de constitución democrática, que no reserva lugar para las tendencias nacional-socialistas, y no es, por añadidura, impugnada por los Sudetes tampoco.

Se ha dicho además, que el gobierno confía en la pujanza de las doctrinas democráticas nacionales, que juzga superiores a los principios que predica el Fuehrer y con vitalidad para percurar a despecho de todas las situaciones.

En cuanto a las declaraciones que Henlein ha hecho respecto a las condiciones generales de política exterior, se anuncia que contienen ideas negativas incompatibles con las tendencias del estado democrático checo-eslovaco y por lo tanto, poco adecuadas a la situación presente o futura del país.

Se ha manifestado, además, que Henlein no presentó en su discurso sino puntos negativos, sobre los cuales no se puede negociar; en los extremos que podía haber alguna determinación, se le acusa de haberse pronunciado en una forma negativa, o tan ambigua, que no se puede llegar a entendimientos con él Cree el vocero del gobierno que ha comentado estas palabras por medio de la agencia Cetka que el adalid de una minoría que cuenta con tantos afiliados, para poder negociar tiene que formular puntos precisos de programa.

Otro de los funcionarios ha expuesto: «Por la forma en que se ha manifestado Henlein, nada puede hacerse. No ha contribuído en lo más mínimo al apaciguamiento de los ánimos, ni siquiera a presentar el enfoque de una situación general. Además, se ha manifestado que el problema de las nacionalidades no se puede tratar aisladamente, sino en bloque, dentro de las determinaciones propias de la Constitución del estado, que no permite privilegios. No es posible que mediante críticas prematuras y aun intimidaciones falsas, que no cuentan con ningún respaldo, hayan de variar la línea que el gobierno ha tomado para la resolución de los presentes problemas de las minorías. Queremos hacer justicia, pero la justicia será igualmente equitativa para todos. Nosotros obraremos en bien de todos, siempre que no se nos opongan obstáculos que no pudieran interpretarse como otra cosa sino como un reto de carácter sedicioso.

Francia y la Gran Bretaña juzgan necesario tratar del problema checo

(Por Jean d.Allary)

PARIS, abril 25. (Havas.)—Se sabe que durante las pláticas que en Londres habrán de sostener los ministros de Francia y la Gran Bretaña, se estudiará la cuestión de los Sudetes, tal como la acaba de plantear en la reunión de Carlsbad el jefe de ese partido germanizante, Heinlein. El interés esencial de la Gran Bretaña y Francia en esta cuestión se encuentra en el hecho de que tanto una como la otra nación mantienen compromisos fundamentales para la defensa de la soberanía y la integridad territorial del estado danubiano.

Como las reivindicaciones de Henlein se refieren en gran parte a la política internacional de Checoeslovaquia, se estima que ya no hay posibilidad de que el gobierno de Praga juzgue ese problema como simple cuestión que haya de interesar a la república, sino dentro un marco continental.

Se conceptúa que en la forma en que se han planteado las reivindicaciones por Henelin no hay por ahora la posibilidad de que se llegue a nada práctico, porque ello sería comprometer la existencia misma de la nación. Además, el programa formulado por Henlein supera en mucho las posibilidades de la constitución federal checo-eslovaca. Júzgase que con el plan Henlein se produce simplemente la descomposición más absoluta del régimen.

No creen posible que Praga complazca a Henelin

LONDRES, abril 25. (Havas.) — Las autoridades diplomáticas británicas, secundando la acción de las de Francia, se proponen influir para que el gobierno de Checoeslovaquia considere que las peticiones de los Sudetes, tal como las hizo en Carlsbad el leader del partido, Henlein, sean tomadas desde el punto de vista federal, y como un programa máximo, del cual podrá siempre rebajarse mucho.

Uno de los hechos que más poderosamente han llamado la atención es la coincidencia que ha existido entre la celebración del Congreso de Carlsbad y la manifestación revisionista contra el pacto de Trianón, que tuvo lugar en Budapest y a la cual concurrieron unas 50,000 personas.

También se cree que la posibilidad de complicación internacional sea mayor de lo que se ha pensado en los primeros momentos, puesto que Henlein no ha reconocido ni siquiera los esfuerzos realizados por el gobierno de Praga para dejar la cuestión dentro de sus propios límites, y porque también ha manifestado que no habrá entendimiento posible entre la minoría alemana y el gobierno de Checoeslovaquia en tanto no se abandonora la alianza con Rusia.

En general, se juzga en esta capital, en donde las declaraciones del jefe nazi han causado cierto estupor, que el gobierno de Praga, sin deponer sus legítimos derechos, no podrá tratar con los Sudetes de nada que se refiera a una situación planteada en tales términos.

Lo que más ha sorprendido es que Henlein planteara nada menos que la constante intervención del Reich en los negocios de la minoría, lo cual es, por principio, contrario a la misma soberanía del estado. Por tanto. Checoeslovaquia, según la consideración general, no podrá atender a tales peticiones.

SE LLEGO EN PRINCIPIO A UN ACUERDO ENTRE EL JAPON E INGLATERRA SOBRE LA ADUANA MARITIMA DE SHANGHAI

El primer ministro Daladier quiere comenzar a usar de sus facultades extraordinarias el día 1ro. de mayo

Se cree que los delegados franceses tratarán en Londres de mejorar la cooperación militar y económica, del asunto checo, de España e Italia y de un acuerdo con los EE. UU.

PARIS, abril 25. (AP.) — El Primer Ministro Daladier hizo saber esta noche que su gobierno se opone terminantemente a cualquier pacto europeo tetrapartito que incluya a la Alemania nazi.

La actitud del jefe del gobierno se conoció cuando avisó a los franceses que deben unirse para acelerar los trabajos de la industria o disponerse a las consecuencias de una dictadura.

Los funcionarios franceses dicen que el Ministerio de Estado «tiene entendido» que el gobierno británico ha abandonado la idea de un pacto entre Francia, Gran Bretaña, Alemania e Italia que garantice la paz europea.

Tal pacto, según muchos observadores, resultaría del nuevo acuerdo anglo-italiano y del pendiente tratado de amistad franco-italiano.

En los centros informados se dice que los ingleses abandonaron el plan cuando vieron que Francia está resuelta a apoyar a su aliada Checoeslovaquia y Hitler se encuentra igualmente resuelto a gozar de completa libertad de acción en la Europa oriental.

Al revelarse la actitud de Daladier, se dijo que el Primer Ministro y el Ministro de Estado Georges Bonnet en su visita a Londres llevarán un plan que contiene cuatro puntos y son:

Primero: mejoramiento de la cooperación militar franco-inglesa mediante el acuerdo de realizar compras conjuntas de cierta materia prima en caso de guerra y al mismo tiempo una mayor colaboración económica.

Segundo: Lograr una declaración más explícita del Primer Ministro Neville Chamberlain acerca del apoyo británico a la independencia de Checoeslovaquia.

Tercero: Un estudio de las cuestiones diplomáticas: el nuevo acuerdo con Italia, la guerra española y el reconocimiento de la conquista italiana por la Liga.

Cuarto: Cuestiones financieras entre las que figura un acuerdo monetario tripatrito con los Estados Unidos.

El Primer Ministro de la «Defensa Nacional» dijo que el primer decreto contenido en el plan aprobado hoy por el gobierno se aplicará el día primero de Mayo. En dicho día el jefe del gobierno hará uso por vez primera de los poderes extraordinarios que se le dieron, para gobernar por decreto, hasta el 31 de Julio.

No dió a conocer enteramente su plan, pero las partes que de él se conocen indican que ha tomado medidas de la Rusia soviética y de los estados totalitarios.

Como los fascistas, el Primer Ministro promete al capital que no será muy pesada la carga que va a imponérsele. Como Rusia, propone primas al aumento de la producción.

El Primer Ministro dijo que su plan contiene los siguientes extremos:

Restablecimiento del equilibrio presupuestal mediante medidas que no perjudiquen a la producción.

Modernización de las herramientas y maquinaria y organización del trabajo con vista a mejorar la producción.

Apoyo a los manufactureros locales.

Un programa de obras públicas con el fin de acabar con los barrios miserables de las poblaciones francesas.

Desarrollo del crédito para la industria y el comercio.

Completa utilización de los recursos coloniales.

Aumento de los negocios del turismo.

Dijo que el negocio del turismo es «una verdadera industria nacional» y que el gobierno se propone adoptar tarifas ferroviarias especiales así como a crear incentivos para que aumente el turismo de los Estados Unidos y otras naciones.

Manifestó a los obreros que es necesario abandonar la semana de 40 horas en muchas industrias, agregando que se establecerá refinitivamente la semana de 45 horas en la industria metalúrgica.

Mientras tanto aparece en perspectiva un pacto diplomático y militar con la Gran Bretaña.

Leslie Hore-Belisha, ministro de la Guerra inglés que regresa de una excursión por el Mediterráneo, conferenció con el general María Gustave Gamelin, jefe del Estado Mayor del ejército francés sobre los medios de coordinar las operaciones de las fuerzas de franco-británicas en el caso de una guerra.

SALIERON LOS AVIONES

MIAMI, Fla., abril 25. (AP).—Vía La Habana, salieron hoy para Panamá, a donde llegarán mañana a las 8 a. m., diez aviones de bombardeo, en vuelo de prácticas.

Tres columnas japonesas prosiguen su avance y se hallan en puntos cercanos al ferrocarril de Lunghai

Mientras el alto mando nipón está enviando todas las tropas y elemantos disponibles al Sur de Shantung, los chinos hacen desesperados esfuerzos para cortar las comunicaciones al Norte

TOKIO, abril 25. (Havas) — Se anunció en el día de hoy que el sábado se había llegado a un acuerdo en principio entre los gobiernos del Japón y la Gran Bretaña, respecto al problema de las aduanas marítimas del puerto de Shanghai.

El texto provisional ha sido firmado por embajador inglés, Sir Robert Craigue y el vice ministro de Relaciones Exteriores, Gensuke Horinuchi. El instrumento del convenio ha sido remitido a Londres, para la final ejecución y refrendamiento.

En los círculos políticos se calcula que el pacto final habrá de firmarse antes de fines de mes.

Tres columnas japonesas prosiguen su avance

SHANGHAI, abril 26. (martes).—Tres columnas japonesas avanzaron hoy hasta puntos que se encuentran a corta distancia del ferrocarril Lunghai.

Un representante del ejército japonés dijo que las fuerzas japonesas están «ocupando sistemáticamente todas las posiciones chinas que rodean a Pinsien» a 12 millas al Norte de Lunghai y que otra columna había capturado a Tancheng, a 18 millas del ferrocarril.

Una tercera columna está sosteniendo una fuerte batalla con los chinos en Likwoyi, a 20 millas al Norte de Suchao, donde se unen el Lunghai con el Tientsin-Pukao.

Mientras estas columnas avanzan en un frente de combate de más de 50 millas un contingente de guerreros japoneses está atacando terriblemente a Taiernchwang, donde los invasores fueron derrotados en los primeros días de este mes.

En el frente Tientsin-Pucao, al noroeste de Nankin, donde la ofensiva japonesa estuvo demorada muchas semanas, se están haciendo esfuerzos para reanudar la ofensiva, pero los chinos aseguran que los japoneses atacantes han sido aniquilados.

Si los japoneses logran interrumpir en Lunghai el Sinanchen, los expertos militares extranjeros creen que los chinos se vean obligados a abandonar a Taiercchwang en una retirada general por el gran canal para reorganizar la resistencia en Yunho.

La estrategia defensiva de los chinos no es todavía clara, pero bajo la dirección de asesores extranjeros parece ser la de atraer a los japoneses al interior de China todo lo más posible.

Anticipándose a la posibilidad de un ataque directo a Suchao, los cuatro misioneros americanos que allí quedaban lo han evacuado.

Los chinos hacen esfuerzos por cortar las comunicaciones ferroviarias japonesas

PEIPING, abril 25. (AP) -Las guerrillas chinas están haciendo un supremo esfuerzo para destruir las comunicaciones ferroviarias japonesas en el Norte de China mientras la maquinaria militar nipona envía todos los hombres disponibles a su gran ofensiva del sur de Shantung.

Las informaciones que llegan a esta capital dicen que la faja de 389 millas de ferrocarril desde Peiping hacia el sur hasta el río Amarillo ha sido rota cinco veces en los últimos tres días.

Las armas hechas en E.U. pueden volverse un día en su contra

Un Senador protesta de que se venda armamento a países que pueden ser sus enemigos

WASHINGTON, abril 25 (AP).—El senador J. Hamilton Dewis dijo hoy al Senado que a menos de que los Estados Unidos pongan fin a la venta de material de guerra a las naciones extranjeras puede darse el caso de que algún día tenga que luchar contra máquinas de guerra de producción americanas.

Lewis recomendó que los Estados Unidos no repitan el error que, a su juicio, cometió entre 1914 y 1916 cuando vendió armas a naciones que las transfirieron a las potencias que más tarde llegaron a ser los enemigos de este país.

El senador por Illinois, Havlandi durante su debate sobre el programa de expansión de la armada, llamó la atención de la Alta Cámara hacia las informaciones que publica la prensa dando cuenta de la presencia de agentes de Turquía, Rusia e Inglaterra para comprar aeroplanos y material de guerra.

Dijo que deseaba protestar de que se permita a los extranjeros conocer la calidad de nuestra habilidad para fabricar y producir materiales de guerra so pretexto de hacernos compras.

El senador John Lee pidió al Senado que tenga en cuenta la necesidad de dictar leyes para la conscripción del dinero al mismo tiempo que la de los hombres.

Contestando a las peticiones que hacían los enemigos del proyecto de expansión de la armada para que se haga una definición de la política exterior de este país, aseguró que no puede encerrarse dentro de limitaciones específicas a causa de que diariamente las naciones extranjeras modifican su política exterior.

Cree Lewis que cualquier enemigo en guerra con los Estados Unidos lo primero que intentará hacer es apoderarse de las posesiones insulares y para impedirlo se necesita una numerosa flota.

COMENTARIOS DE LA GUERRA

26 DE ABRIL DE 1938

El corresponsal de A. P. en Hendaya, se hace eco de una información de Barcelona, y nos hacía saber que una División perdida, titulo que parece más propio de una de esas partidas que han aparecido después de la Guerra Europea y que en los cuentos de barrio se exponen con preferencia en los días festivos.

Al señalar donde se encuentra la división del cuento, indica el puerto de Montanuy, y con ello la no resulta perdida, y a lo sumo se le podría considerar como aislada.

Aclarado este pequeño detalle, es muy conveniente indicar lo que sigue a continuación en que pone otra vez de manifiesto la calidad y la cantidad de noticias que se fabrican sobre la mesa de un cafe.

Dice este mismo señor, que desde la zona de la Seo de Urgel, se trata de ayudar a esta columna perdida, y que así mismo de la división perdida informan que pueden resistir un año, y que los víveres los tienen escondidos en la frontera de Francia.

De todos los infundios que en Hendaya han salido desde que dio comienzo la cruzada española, este es el que tiene menos sentido común. Vamos a explicarnos.

Sabido es que después de llegar las columnas nacionalistas al Valle de Arán, por las rutas que alcanzaron la carretera de Sorba la Pont du Roi en diversos lugares, entre ellos la cota 2.072 o Puerto de Bonaigua, Viella, Bosost y Les, el dominio de los 94 kilómetros que tiene esta carretera fue completo y con el el del Valle, taponándose al mismo tiempo todos los pasos o sendas que cruzan la frontera cuya numeración y nombres hemos dado hace pocos días.

Al referirse ahora al paso de Montanuy, se quiere indicar en la información que se trata de una de las sendas que se comunican con Francia por los pasos antes citados, y ello es completamente erróneo.

Montanuy, se encuentra a orillas del río Noguera-Ribagorzana y pertenece a la provincia de Huesca, estando situado al sur de la Sierra de la Madaleta, comunicándose con una senda con la carretera que desde el Sur y siempre al lado del mencionado río, muere en el pueblo de Vilaller en la misma línea divisoria de la provincia de Huesca, con su vecina Lérida. Desde Vilaller y siempre al lado del río citado va otra senda, que fué la que utilizó la columna nacionalista que entró en Viella; habiendo atravesado antes las aldeas de Ginaste, Vinal, Forcat, Estet, Bono, Aneto, Senet, cruza esta senda a continuación por entre las rotas 2.786 y 2.827, llamada esta última Monte Bizberri, para alcanzar la carretera que sube al Puerto de Viella, donde deja por ambos lados las cotas 2660 y 2668, para entrar ya en una carretera que tiene siete y medio kilómetros hasta la propia Viella. En línea recta desde el pueblo donde se dice que está la división de la novela de hoy hasta la divisoria con Francia en el mismo paso de Pont du Roi, hay 41 kilómetros y en esos kilómetros hay que atravesar el Valle de Arán. Decir que a semejante distancia habían los milicianos con los franceses de la frontera, es más que ridículo, resulta ya «picto».

Por otra parte, desde este mismo pueblo que ha servido para la historieta a la Seo de Urgel, actual línea de los milicianos «gobernistas», hay 64 kilómetros de recorrido, los que están en poder de las tropas nacionales.

Pero lo más original de este embrollo, es el hecho de que en las informaciones que hace dos días trasmitió Barcelona, se hablaba de que se encontraban aislados 2.000 nacionalistas y ahora resulta que como es costumbre la noticia está a la inversa.

En nuestro croquis de ayer, la línea avanzada de las fuerzas nacionalistas en el sector de Aliaga, estaba marcada a la altura de esa villa de su vecina la aldea de Montoro. Han transcurrido 24 horas y los resultados ya están a la vista. Salamanca confirma lo que ayer han adelantado los corresponsales y éstos por su parte ya señalan la ocupación de las aldeas de Camarillas y Aguilar, las que se pueden observar en el croquis de ayer, y al sur de la villa de Aliaga. Esta operación, que toma la ruta que pasa por la parte Oeste de la Sierra de las Pedrizas, es un brazo que se está tendiendo para cerrar el boisón de la Sierra del Pobo y formar por el lado opuesto otro boisón con las Sierras de las Pedrizas, La Lastra y La Cañada; aquí como en el frente Norte de las provincias de Huesca y Lérida, se pierde hasta el gato.

Los bombardeos por la costa de Levante español, han estado en toda actividad en el día de ayer, con Castellón de la Plana, fué batida Villarreal y lo mismo ha ocurrido con Grao de Valencia, no citando a Burriana, que situada un poco más al Sur de Villarreal, ha visto en estos meses de lucha como los naranjos han sido talados para leña en más de dos kilómetros a la redonda, y ahora tiene la guerra con todos sus horrores a las puertas de la propia casa.

En esa información que por series sale de la oficina de prensa del «Gobierno» de Barcelona, y que se ha publicado en la Habana en el día de ayer, al explicar el «compañero de prensa las causas de tanto correcorre con dirección a Cataluña, desde el frente de Belchite, se lo achaca lisa y llanamente a que los nacionalistas han atacado «en martes de madrugada». Nos parece que en esto hay algo de eso que tanto preocupa a Mangada y por lo cual no abandona sus caracoles; pero contra un mal siempre tienen un remedio, y si la culpa es de haber empezado el «fregado» en martes por la mañana, los que desde el primer momento emprendieron la fuga, bien pudieron hacer un leve descanso y a orillas del Ebro con unas hojas de albahaca, realizar una «limpieza».

La publicación de este informe, ha de traer aún peores consecuencias para el mando «gobiernista» porque enterados los nacionalistas de los resultados que dan las ofensivas empezadas en martes de madrugada, de ahora en adelante, el «fregado» va a ser fijo en esos días de cada semana.

Ni recurriendo a la nigromancia, tienen salvación posible.

El Alférez de Complemento.

Un avión cayó cerca de Jamaica, sin que hubiera desgracias

Un vapor que se hallaba próximo recogió a los 12 pasajeros y 3 tripulantes

MIAMI, Floridam, abril 25. (AP). La Pan American Airways, informó hoy que un hidroplano que opera entre Santiago de Cuba y Kingston, Jamaica, se vió forzado a descender cerca de Kingston y sus pasajeros, correspondencia y expreso fueron recogidos por el vapor «Cavina».

Todos los tripulantes y pasajeros quedaron en la costa y fueron llevados en automóvil a Kingston. Entre estos no ha habido ningún herido. Doce pasajeros se hallaban a bordo del hidroplano, que está al mando del capitán J. H. Hart.

Un remolcador está arrastrando al aeroplano hasta el puerto, según las noticias que ha recibido la compañía.

El hidroplano de dos motores solamente opera en la ruta corta del Caribe y no viene a la terminal de Miami.

Los funcionarios de la compañía dicen que no se trata de una caída. El avión respondió a los mandos constantemente, pero hubo de aterrizar porque comenzaba a funcionar irregularmente uno de los motores.

Un remolcador salió de Kingston para salvar el avión

KINGSTON, Jámaica, abril 25. AP Un avión de la Pan American se vió forzado a descender en el mar cerca de White Horses, a 30 millas de esta capital y los doce pasajeros y tres tripulantes fueron recogidos por un vapor que se halla próximo.

El remolcador «Killerig» salió de Kingston para salvar el aeroplano que, según las noticias recibidas, se está hunliendo.

El aeroplano se dirigía desde Santiago de Cuba a Kingston, ignorándose por el momento la causa de la dificultad.

El vapor «Cavina» que se hallaba en las cercanías del sitio, donde descendió el hidro-avión acudió en su auxilio.

SUSPENDIDO Y MULTADO EL CATCHER HEMSLEY

CHICAGO, abril 25. (AP).—Oscar Vitt, manager de los Indios de Cleveland, aseguró esta noche que el catcher Rollie Hemsley ha sido enviado nuevamente a su casa y multado en $250 por haber roto una vez más las reglas de entrenamiento que tiene fijadas para el club.

Vitt asegura que Hemsley no reportó anoche al hotel donde se hospedaba la novena en Detroit a la hora convenida y cuando se entrevistó con él estaba en condiciones que indicaba claramente que había roto el entrenamiento.

M.E.C.D. 2016

SUPLEMENTO DIARIO EN ROTOGRABADO

DIARIO DE LA MARINA

ACTUALIDAD NACIONAL E INTERNACIONAL

LA HABANA, MARTES, 26 DE ABRIL DE 1938

MINISTERIO DE ESTADO · SERVICIO NACIONAL DE PRENSA EXTERIOR · HEMEROTECA

LA SUNTUOSA BODA RIVERO - DE SOSA

PANORAMICA de la nave central de la Catedral. Mientras un público numeroso bordeaba el pasillo, sobre las dos líneas de flores, nuestro Director avanzó hacia el altar mayor de a Catedral, donde el Arzobispo de la Habana unió los destinos de su bella hija, Silvia Rivero, con el caballeroso joven Eugenio de Sosa. (F. D. M.)

Más que un acontecimiento social al uso, la boda de la bella y sugestiva Silvia Rivero y Hernández, única hija de nuestro Director doctor Rivero, con el caballeroso joven Eugenio de Sosa y Chabau, celebrada el pasado domingo en nuestra Catedral, constituyó una manifestación de simpatía espontánea, a la que se unieron los amigos personales de las familias Rivero-Sosa y, particularmente, los de los contrayentes.

La bendición nupcial fué administrada por Monseñor Ruiz, Arzobispo de la Habana, y nuestro máximo templo, adornado primorosamente, se llenó de público, asociado al feliz acontecimiento.

Las fotos que insertamos en esta página, corresponden a distintos aspectos de la brillante ceremonia.

CRUZANDO entre dos filas de distinguidas damas de nuestra sociedad que asistieron a la ceremonia, el doctor Rivero conduce al altar de la Catedral a su hija Silvia Rivero y Hernández. (Foto D. M.)

INSTANTE simbólico en que Mons. Ruiz unía a los desposados Silvia Rivero y Hernández y Eugenio de Sosa. A los lados: nuestro Director y padre de la bella novia, y la señora de Sosa, madre del novio. (F. D.)

LA CEREMONIA. Mons. Ruiz, sorprendido ante el altar, cuando leía un pasaje de la epístola a los nuevos esposos Rivero-de Sosa. Bellas damitas de nuestra sociedad contemplan a la encantadora novia, mientras en el grupo de los caballeros, aparte nuestro Director (en el centro) se comprueba la presencia de altas personalidades de nuestro mundo comercial, intelectual y científico. (F. D.)

LOS NUEVOS esposos Rivero-de Sosa, después de la ceremonia, atravesando la nave central de nuestro máximo templo. Entre dos hileras de exquisitas flores, la feliz pareja avanza, después de recibir las felicitaciones más fervorosas de todos los asistentes. (F. D. M.)

UNA INSTANTANEA en el vestíbulo de la Catedral, después de la ceremonia, que ofrece una idea de la enorme concurrencia, en la que primó el elemento femenino más destacado y representaciones de nuestro mundo científico, comercial e intelectual. (Foto D. M.)

M.E.C.D. 201

DIARIO DE LA MARINA

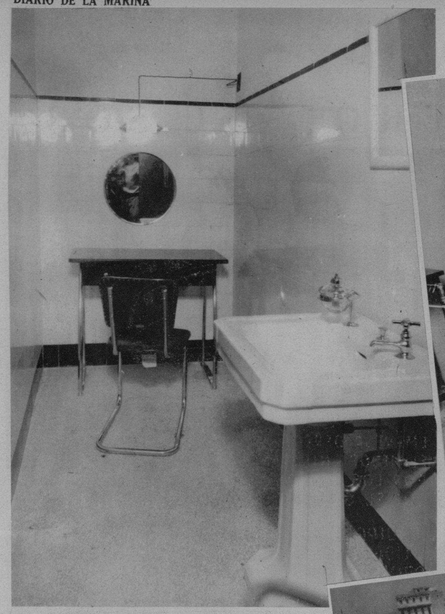

UN DETALLE del «toilette», obra de F. BANDIN y Co., Infanta 18.

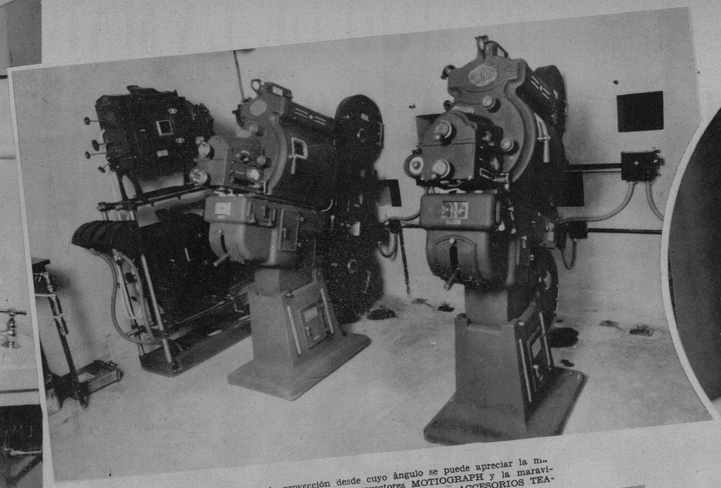

LA CASETA de proyección desde cuyo ángulo se puede apreciar la majestuosa figura los portentosos proyectores MOTIOGRAPH y la maravillosa máquina de efectos BRENKERT, montados por ACCESORIOS TEATRALES, S. A., de Consulado 78

S. M. PARAJON, ambicioso ingeniero cubano, autor del proyecto del «Fausto», y bajo cuya dirección se efectuó la hermosa obra

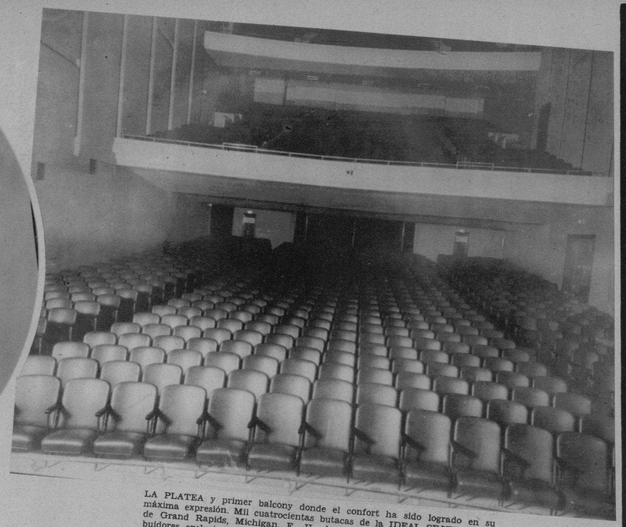

LA PLATEA y primer balcony donde el confort ha sido logrado en su máxima expresión. Mil cuatrocientas butacas de la IDEAL SEATING Co., de Grand Rapids, Michigan, E. U., han sido montadas por los distribuidores exclusivos de esa gran firma que es la primera del mundo en el ramo, ACCESORIOS TEATRALES, S. A., de Consulado 78

Es LA COSTUMBRE DE ESTA EMPRESA OFRECER A SUS FAVORECEDORES EL MEJOR ENTRETENIMIENTO, PRESENTADO POR LOS MEDIOS MAS MODERNOS, PARA QUE SU GOCE SEA COMPLETO. . . . . .

EL EQUIPO SONORO RCA *Photophone* DE ALTA FIDELIDAD QUE SE USA EN ESTE TEATRO DA UNA REPRODUCCION PERFECTA . . . . . .

VISTA angular del conjunto de luces de la sala de espectáculos, debido a DEMESTRES, LUZON y Co., Progreso 15 y 17, Habana.

ASPECTO parcial del tejado, obra de ORTEGA FERNANDEZ y Co., San Ignacio 31

BRILLANTE INAUGURACION DEL TEATRO FAUSTO

EMILIO Gottardi (San Rafael 66), realizador de los elegantes cortinajes que visten el suntuoso Teatro.

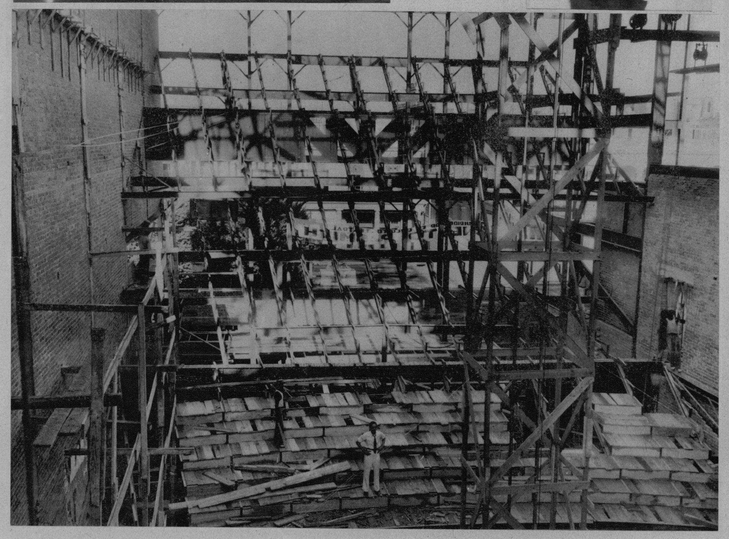

LA EXTRUCTURA de acero (vista parcial), construida por AMERICAN STEEL

EL público habanero debe, sin duda, un voto de gracias a los propietarios del Teatro Fausto, los hermanos Kohly, que no han omitido ningún esfuerzo para dotar a la Habana de un Teatro-Cine modernísimo, higiénico y cómodo.

Las primeras firmas de categoría, industriales y comerciales, tanto nacionales como extranjeras, han cooperado, bajo la competente dirección del inteligente arquitecto señor Parajón, uno de los más destacados de nuestra Arquitectura moderna, en la ornamentación de esta bella ciudad con la magnífica obra del Gran Teatro Fausto, situado en el Paseo del Prado, y cuyo alarde de buen gusto y sencillez delicada, en la grandiosidad de su arte moderno, han hecho que éste sea considerado como el primer Teatro-Cine de Cuba, no habiendo dejado en olvido ningún detalle, ni escatimado los colaboradores: cualquiera de ellos, por su prestigio y su gran experiencia, constituye la más franca garantía de éxito.

Al seleccionar el material para esta obra se tuvo en cuenta que todo respondiese a las necesidades que había de cubrir, habiendo cumplido este requisito con todo acierto las firmas industriales y comerciales que a continuación se expresan:

La estructura de acero, la realizó la AMERICAN STEEL CORPORATION OF CUBA, con oficinas en Habana 86.

Al estudiar el material para la construcción de este Teatro se consideró, no sólo la duración y la seguridad, sino lo más importante y necesario: sus propiedades aisladoras del calor y su condición de incombustible; por esto fué escogido, una vez más, el techado de fibro-cemento acanalado «TRANSITE» de John Manville, representados en Cuba por los señores ORTEGA FERNANDEZ Y CIA., quienes también suministraron todos los materiales para la corrección de la acústica.

Es motivo de verdadera satisfacción el que se haya contribuído al desarrollo de esta magna obra con la instalación del más moderno y eficiente equipo «WESTINGHOUSE» de aire acondicionado, diseñado y construído especialmente por la compañía matriz para uso en Teatros y Cines: la CIA. WESTINGHOUSE ELECTRIC DE CUBA.

Estamos convencidos de que la temperatura en el interior de la sala, proporcionada por este equipo, nos ofrece aire fresco y desprovisto de toda impureza, contribuyendo al confort absoluto del público.

ACCESORIOS TEATRALES S. A.—Esta Compañía se ha llevado el conjunto mayor de honores en la realización de nuestro máximo Coliseo, pues su intervención directa casi ha abarcado todo lo que concierne al gran espectáculo de cada día en este enorme Salón. Proyectores, máquinas de efectos, dinamos, rectificadores, proyectores de focos, controles de cortinas, máquinas de vender tickets, arquillas para ticket, pantalla, etc., salieron, todos, de la gran casa de Consulado 78, que ha demostrado con ello ser la mejor preparada en la plaza, pues en cada detalle ha desplegado un verdadero derroche de técnica y limpieza de montaje. Las butacas proporcionan un bienestar sumamente agradable, por su extremada comodidad y haberse confeccionado con materiales de primera calidad y con acierto indiscutible. Pertenecen a la marca «EL IDEAL», de la susodicha Casa.

Un aplauso más merece la R. C. A. que nos ha proporcionado el sonido más suave y perfectamente claro, con matices aterciopelados, donde la estridencia que generalmente proporcionan al oído los altavoces, ha quedado anulada por completo, llegando a tal perfeccionamiento que refleja fielmente toda la tonalidad de las voces y de la música. Distribuidores exclusivos: NATIONAL THEATRE SUPLY COMPANY OF CUBA S. A.—Consulado 80, Habana.

Los muebles de acero cromado que lucen en el «fumoir», presentan las líneas más sencillas y elegantes, habiendo sido adquiridos en los grandes almacenes «EL LEADER», de Belascoaín y San Rafael.

Un detalle más del confort, son los servicios sanitarios, dotados de toda clase de adelantos, que realizó, con su maestría proverbial, la Casa «F. BANDIN Y CIA.» de Infanta 18.

Los mármoles empleados, que contribuyen al embellecimiento de este Coliseo, han sido obra de «ALFRED STEINER», O.Reilly 2 y 4.

Los elegantes cortinajes que cierran el escenario y adornan el resto del Teatro han sido confeccionados por EMILIO GOTTARDI, San Rafael 66.

En este modernísimo Teatro, al igual que en otros similares de Norteamérica, han sido instaladas lámparas «RUBYLITE», fabricadas por «RUBY LAMP MFG., CO., Inc., de New York, pudiendo admirarlas en el vestíbulo, escalera del balcony, oficinas y las de señales en el interior del Teatro, siendo todas ellas de bellas líneas y perfecta construcción. Agente exclusivo para Cuba: ALFONSO LEDO RODRIGUEZ, Apartado 1366. Teléfono M.3252. Habana.

Las instalaciones eléctricas han sido obra de los artífices ingenieros electricistas DEMESTRE, LUZON Y CIA., que han realizado un bello conjunto de colores. Oficinas en Progreso 15 y 17. Teléfono M.9409. Habana.

Y como broche de oro a tanto lujo y esplendor, está la arquitectura y la decoración, la iluminación fantástica de la fachada que ha realizado, con su cierto indiscutible, LA ANUNCIADORA OPALINO, de San Rafael 70. Habana.

EL GRAN TEATRO «FAUSTO», propiedad de los Hermanos Kohly, que ha sido [illegible] con todo su contenido, al Circuito Teatral del Sr. Ernesto P. Smith

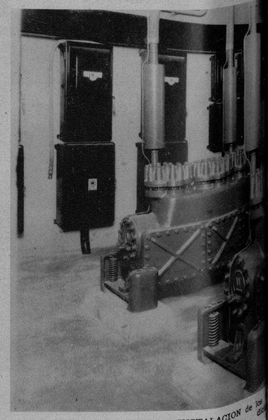

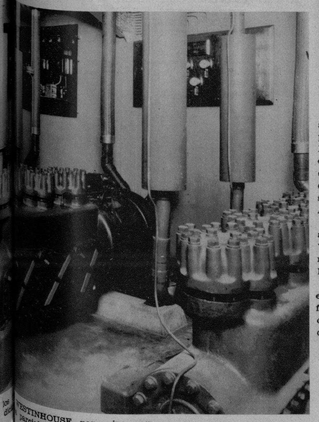

LA INSTALACION de los [illegible] WESTINHOUSE, para aire acondicionado parcial

EN EL «FUMOIR» luce este elegante juego de acero cromado tapizado en piel lavable, color carmelita, adquirido en los populares almacenes EL LEADER, de Belascoaín y San Rafael, donde presentan la más extensa variedad de muebles de acero cromado y los más variados estilos y colores

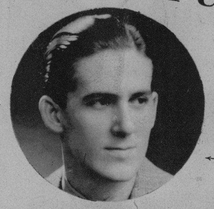

MANUEL Alonso, Administrador del ALKAZAR y ahora de FAUSTO

ERNESTO P. SMITH, empresario de EL ENCANTO, CAMPOAMOR, ALKAZAR, RIVIERA, NEPTUNO, BOHEMIA, LA COMEDIA, OLIMPIC y FAUSTO

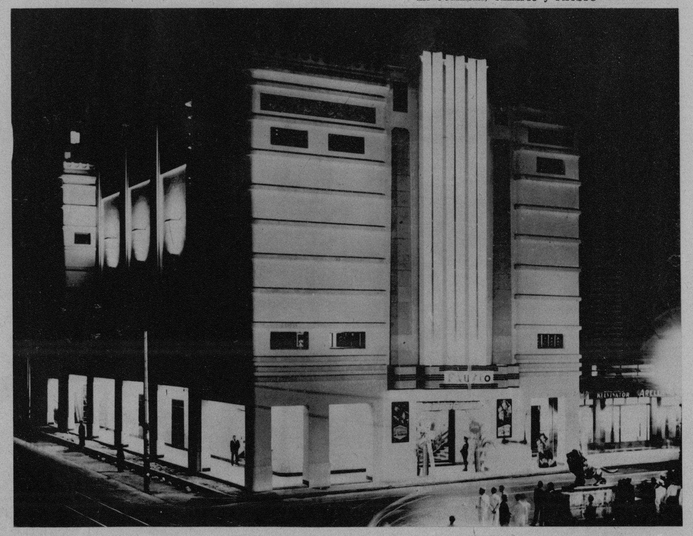

IMPRESIONANTE aspecto que ofrece, de noche, la fachada del FAUSTO con la iluminación proporcionada por la ANUNCIADORA OPALINO, de San Rafael 70

M.E.C.D. 2016

RIÑONES ENVENENADOS

Ponga fín a las levantadas de noche

Para eliminar inofensivamente los venenos y los ácidos de los riñones y corregir la irritación de la vejiga, a fin de no tener que "levantarse de noche", consiga un frasco de 40 centavos de Cápsulas MEDALLA DE ORO de Aceite de Haarlem, y tómelas según las instrucciones. Otros de los síntomas de enfermedad de los riñones y de la vejiga son la orina escasa — los ardores al eliminar — los dolores de cintura — los calambres en las piernas — los ojos abotagados.

LOS ABANDERADAS, con las tres banderas, la Cubana, la del Instituto Cívico Militar y la del 4 de Septiembre. El pasado sábado fueron entregadas estas banderas al importante centro de enseñanza. (Foto D. M.)

EN EL TEATRO. Niños cantores del Centro Escolar de Ceiba del Agua, que actuaron en los brillantes festejos de la entrega de las banderas. (Foto D. M.)

EN LA KERMESSE de la Cruz Roja en el Hotel Nacional, las hermanas Milanés lucen su arte, su belleza y sus lujosos trajes. Se respira en estas escenas un ambiente criollísimo y a la vez refinado. Nada escapó a los directores de «Sucedió en la Habana» en su empeño de ofrecer al mundo el más lujoso, atractivo y completo álbum de cubanidades pintorescas... Como propaganda turística nada se podrá hacer mejor, jamás.

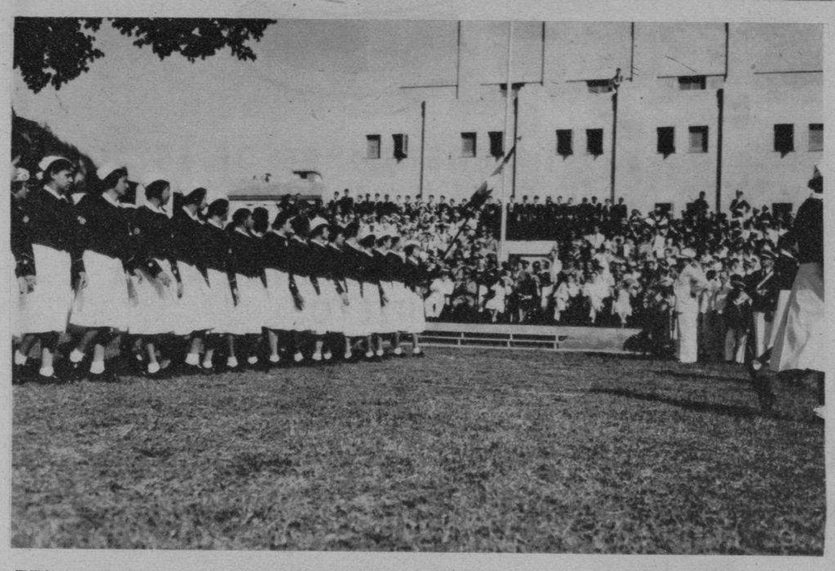

DESPUES de la entrega de las banderas, las niñas del Centro Escolar, desfilaron en correcta formación. (Foto D. M.)

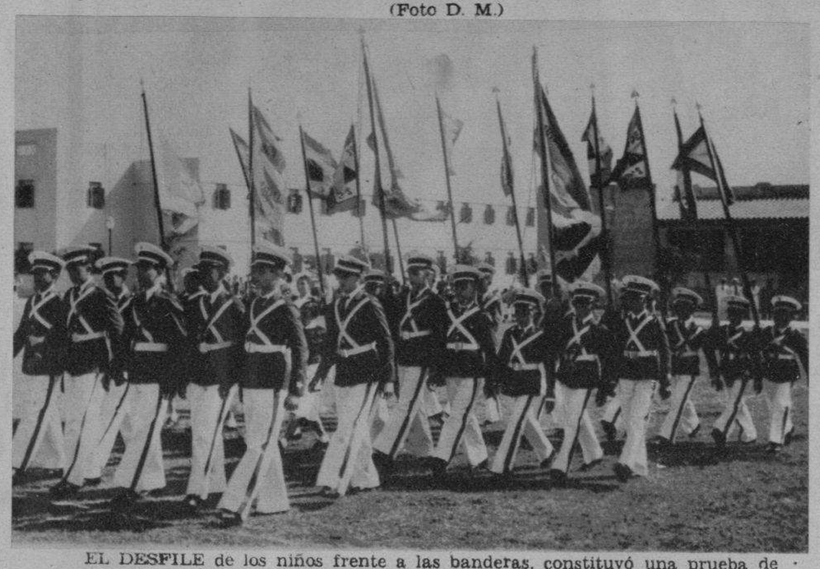

EL DESFILE de los niños frente a las banderas, constituyó una prueba de disciplina y del alto y perfecto grado de su preparación. (Foto D. M.)

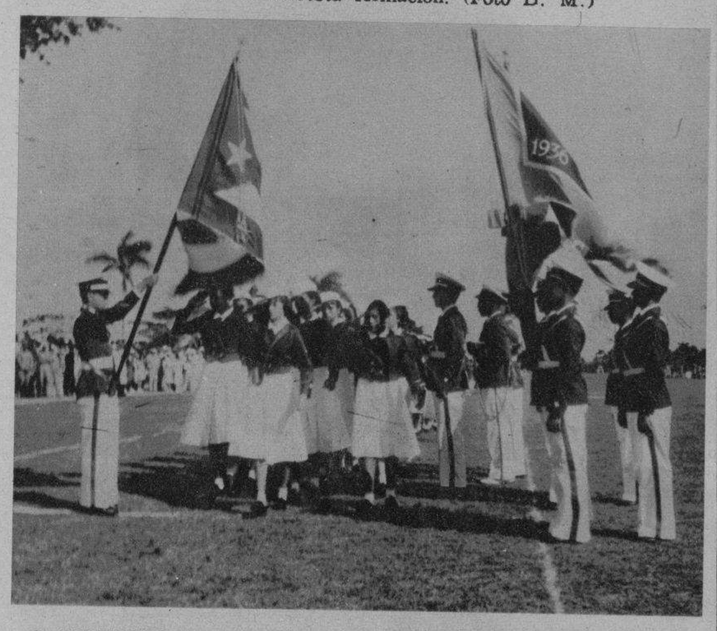

AL CENTRO Escolar de Ceiba del Agua le fueron entregadas el pasado sábado, tres banderas, celebrándose con tal motivo un acto brillantísimo, al que concurrió el coronel Batista y otras personalidades. En esta foto: Los niños del Instituto Cívico Militar juran la bandera. (F. D.)

UN ASPECTO imponente de la concurrencia al acto, en que se ve al coronel Batista y su esposa. (Foto D. M.)

BERTA Singerman, la gran recitadora, debuta mañana, martes, por la tarde, en el Teatro Principal de la Comedia. (Foto D. M.)

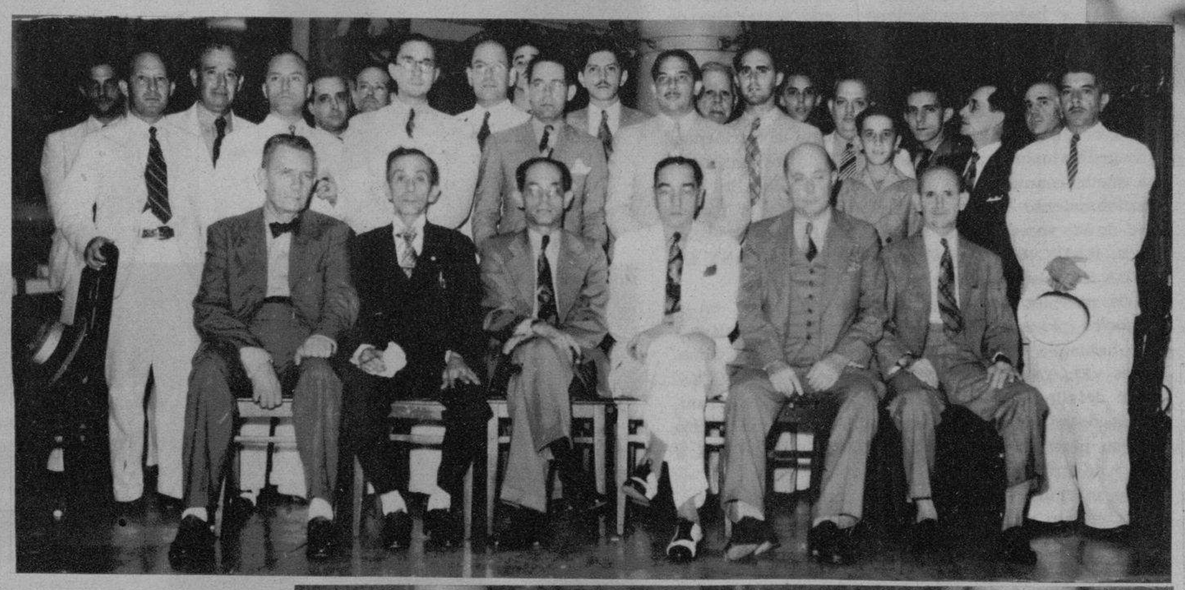

BANQUETE homenaje ofrecido por el cuerpo de Agentes y Empleados de la Pan American Life Insurance Co. en Cuba, al señor J. V. Bird, con motivo de su nombramiento como Director Gerente. (Foto D. M.)

MOMENTO en que el señor J. V. Bird dirigía la palabra a los señores Agentes y Empleados, de la compañía, durante el homenaje que le ofrecieron esos Agentes y Empleados. (Foto D. M.)

EL Jabón ANTISEPTICO COLGATE, además de limpiar la piel como un buen jabón de tocador, la desinfecta totalmente por la acción germicida del "ti-tri-oil" que contiene.

El baño diario con el Jabón Antiséptico Colgate, es positivamente un baño antiséptico que deja el cuerpo limpio, fresco y desinfectado. Es el preventivo perfecto para las erupciones cutáneas tan comunes en nuestro clima, y el desodorante más eficaz para evitar el desagradable olor del sudor.

...Y después del baño, use el Talco Antiséptico Colgate, cuyas propiedades antisépticas y secantes evitan el salpullido, eczemas y las grietas en los pies. Mantiene la piel fresca y protegida contra el mal olor en el cuerpo producido por el sudor.

El Talco Antiséptico Colgate se vende en un solo tamaño a 20 centavos.

Los más reputados médicos, dentistas y enfermeros usan y recomiendan el Jabón Antiséptico Colgate. Entre ellos, el doctor Benigno Souza, eminente cirujano, dice:

"He usado el Jabón Antiséptico Colgate, y reconozco positivas ventajas en sus muchas aplicaciones.

AC-4

EXIJA EL LEGITIMO JABON ANTISEPTICO COLGATE

Piernas Débiles

SI LAS extremidades de su hijito son flacas será necesario que le dé la resistencia necesaria.

Esto se obtiene fácilmente, alimentándolo con la leche irradiada DRYCO que forma fuertes huesos y músculos.