1ª SECCION 1

SERVICIO DE ASSOCIATED PRESS. Esta queda autorizada para usar nuestro servicio y noticias de información.

Servicio exclusivo de la agencia «Havas» y del «Herald Tribune», de New York.

DIARIO DE LA MARINA

El DIARIO DE LA MARINA es el periódico más antiguo de Cuba. Fué fundado en el año mil ochocientos treinta y dos.

Servicios especiales de España. Hilo directo con New York y recepción directa por radio de otros servicios.

1ª SECCION 1

AÑO CVI.—NUM. 88 | ACOGIDO A LA FRANQUICIA POSTAL | LA HABANA, MIERCOLES, 13 DE ABRIL DE 1938.—SANTOS HERMENEGILDO Y QUINTINIANO | TIEMPO PARA HOY: BUENO. | PRECIO: 5 CENTAVOS

LOS PROXIMOS PRESUPUESTOS SERAN EL PRIMER ASUNTO QUE RESOLVERA EL CONSEJO DE SECRETARIOS

(COLUMNA SEIS)

Obtenido por unanimidad el voto de confianza, Daladier seguirá la política inglesa

OBTUVO UNA VICTORIA DECISIVA EL PREMIER FRANCES EN SU LABOR

Créese que tendrá la cooperación de todas las fuerzas políticas para llevar adelante el programa económico y para mantener «el equilibro» europeo que es fundamental

OTRAS DOS VOTACIONES LE DIERON UNA ENORME MAYORIA, RATIFICACION DE LA PLENA CONFIANZA

PARIS, abril 13 (Havas).—El ministerio de M. Daladier registró esta noche su segundo triunfo en el Parlamento: la aprobación de la ley financiera por votación de 508 contra 12, tras de haber obtenido un voto de confianza por 576 contra 5. La Comisión de Hacienda había aprobado el proyecto económico por unanimidad, insertándole dos modificaciones.

Lo más interesante de la declaración ministerial de M. Daladier es, sin disputa, la parte en que hace referencia a la política exterior de la nación, que mantiene la línea de continuidad que llevaban los anteriores gobiernos. Según las palabras de M. Daladier, el nuevo gobierno orientará su política hacia la conciliación continental, fuera de los márgenes en cierto modo agresivos de sus predecesores. El gabinete presente, así, se ajusta más bien a los propósitos de Sir Neville Chamberlain que a los de Eden, que eran los que observaban los ministros de R. E., Delbós y Paul-Boncour.

Francia, pues, observará rigurosamente todos los pactos y tratados que ha suscrito con fidelidad total a los convenios celebrados con Checoeslovaquia. Esta afirmación, dadas las presentes condiciones de Europa, posee suma importancia.

Después de haberse aprobado el voto de confianza, se reanuda la sesión, a las 12 y 10 a. m., hallándose en los banquillos ministeriales MM. Daladier, Paul-Marchandeau, Henri Queille y Camile Chautemps. Se inicia el debate con una petición del gobierno de que se ponga a discusión el proyecto de facultades extraordinarias, que afectarán solamente a los problemas económicos. Se informa por el relator sobre los particulares y así queda completamente ratificado, en la Cámara, el proyecto, que ahora va al Senado, que ya por esta misma causa derribó los dos gabinetes anteriores.

Explicando los votos, el relator, Schmidt, dice que no hay oposición alguna entre la actitud del presente gobierno y la que tomó el anterior, o sea, que no se propone la desvalorización ni tampoco se insiste en la revalorización monetaria. Como juzga que en todos sus términos el proyecto es urgentemente necesario a la defensa nacional, considera que hay que votarlo en seguida.

Flandin, que había combatido duramente a León Blum, dice que está decidido con su grupo a prestarle todo su apoyo, puesto que difiere esencialmente del que presentó el otro gobierno; considera que el plan de Blum tenía salida en la inflación mientras que el de ahora se busca un empréstito, que no acarrea inflación, transformando así las condiciones generales, por lo cual los partidos no pueden negarse a prestarle su concurso, desde el punto de vista nacional. Se felicita de que la votación de confianza se haya producido por unanimidad y lamenta que el anterior gobierno no hubiese comprendido cuál era exactamente su línea.

Los comunistas, socialistas, la federación republicana en su casi integridad, los republicanos independientes y el partido de Acción Social, decidieron votar en favor de Daladier, «por haberse modificado la situación general a causa de sus declaraciones».

El ministro de Hacienda, M. Marchandeau, tras de la exposición que hizo el relator de la Comisión Financiera, dijo que el gobierno no se valdría de las facultades excepcionales que se le conceden para establecer la reguladora de cambios o revalorizar el encaje oro del Banco de Francia. Dijo que las tasas que se establecerán se limitan a fijar impuestos considerables a los que evadan el servicio militar y establecer tasas extraordinarias a los productos agrícolas en la aduana, para proteger al agricultor francés.

Hizo constar que las facultades que se le han concedido al gobierno en materia financiera tienen fijados los límites en el espacio y el tiempo, al igual que en cuanto a los fines, por lo cual el gobierno no ejercerá dictadura, ni se saldrá de ciertos márgenes.

La autorización que se le concede para que demande al Banco de Francia anticipos superiores a 10,000 millones de francos, no será superada sino en el caso de que los empréstitos no cubran el valor emitido.

CESARA EN BREVE LA ACTUACION DEL 'COMITE NEUTRAL'

Ese asunto y la independencia de Etiopía se consideran como fases de la historia del Mundo

EL NEGUS AUN RECLAMA

LONDRES, abril 12 (Havas).—En los centros diplomáticos se da ya por muerta la junta de anti-intervención, dictaminándose además que se acerca el momento de «escribir el acta de defunción» del acuerdo del 6 de agosto de 1936, lo cual, desde luego, no excluye la posibilidad de que se proceda a establecer una nueva junta de vigilancia de la neutralidad. Esta iniciativa, que ha partido de los centros oficiales británicos, tiene por finalidad complacer a la opinión pública, que no se ha contentado con las promesas más o menos condicionales de los instrumentos diplomáticos, que, como resultado del convenio anglo-italiano, habrán de promulgarse. El gabinete tratará en la sesión de mañana de estos particulares.

Tan pronto como entre en vigor el acuerdo anglo-italiano, se constituirá una comisión de vigilancia anglo-francesa, o solamente británica, conforme a lo que determine el convenio. Chamberlain no ha querido exponer nada todavía, alegando en la Cámara de los Comunes, que «no es costumbre que se dé razón a nadie de los proyectos de un gobierno, respecto a un tratado, cuando éste todavía se encuentra pendiente de aprobación».

La Gran Bretaña, por otra parte ha hecho saber que no eleva a la S. de las N. la petición de que se reconozca la soberanía italiana sobre Etiopía, sino simplemente que se releve a los miembros de la prohibición de reconocer el Imperio.

La Gran Bretaña, entre tanto, es probable que proceda a acreditar un embajador ante el «rey-emperador», con lo cual no habría dificultades de mayor importancia, puesto que ya cinco estados han dado ese paso.

No se ha aceptado, sin embargo, la petición de Italia de que se le conceda participación en la defensa del Canal de Suez, debido a que esa ruta marítima se encuentra en el sistema de las comunicaciones imperiales británicas.

El negús, por su parte, está tratando de fijar una línea de conducta en el problema etiópico y es probable que en la próxima reunión de la S. de las N. haga constar su posición. En este caso, como hay algunos estados que están decididos a votar contra las proposiciones británicas, en el Consejo, es probable que el asunto se eleve a la Asamblea, la cual no tiene que adoptar sus resoluciones por unanimidad, sino por mayoría de votos. Se asegura que Rusia, China y Nueva Zelandia se opondrán a ese reconocimiento, al igual que algunos países americanos.

IMPORTANTES AVANCES DE LOS GALLEGOS Y NAVARROS EN LAS PENDIENTES PIRENAICAS

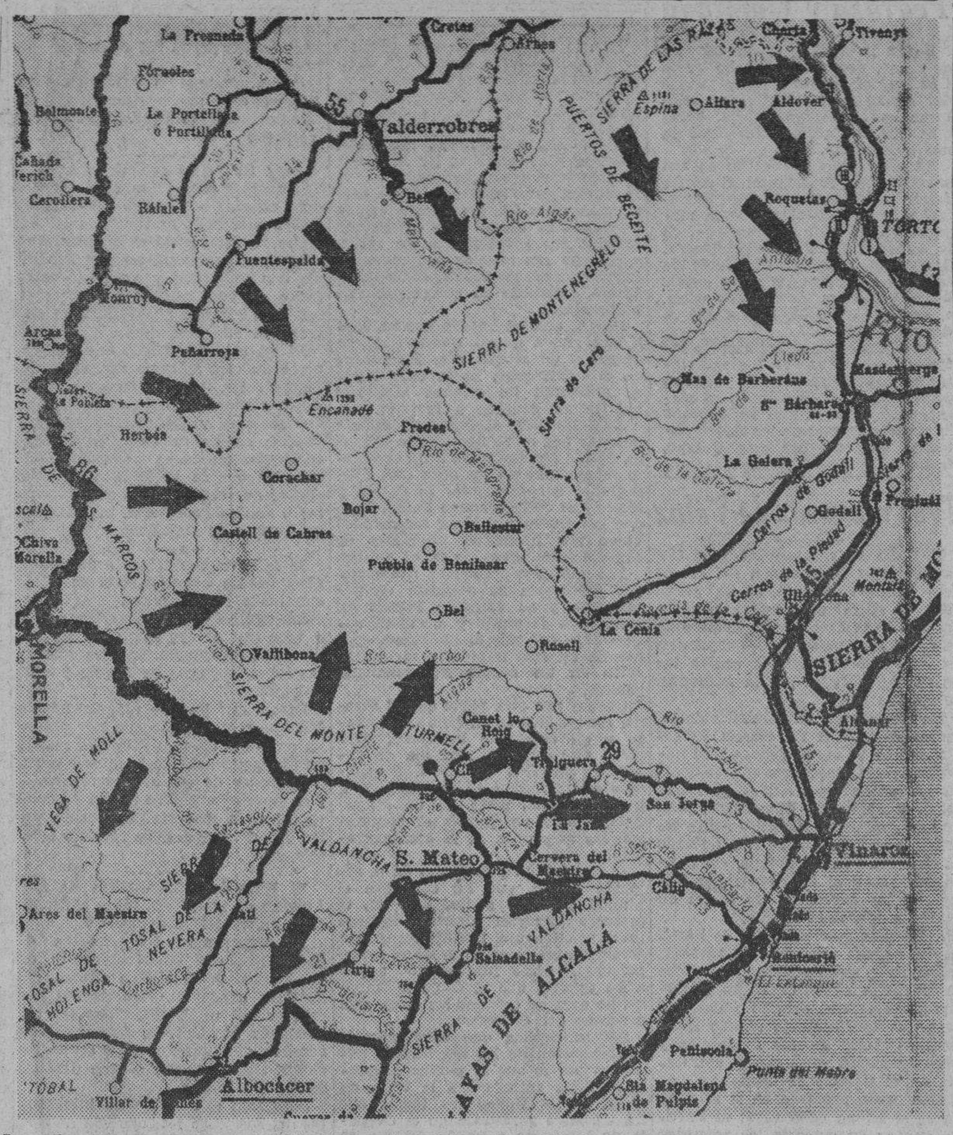
La Fresneda
Cretas
Alfaro
Valderrobres
Beceite
Peñarroya
Fuentespalda
Monroyo
Arens
Herbés
Fredes
Cortachar
Castell de Cabres
Bojar
Ballestar
Puebla de Benifasar
Bel
Vallibona
Canet lo Roig
Tortuera
San Jorge
La Jana
S. Mateo
Cervera del Maestre
Calig
Saleadella
Peñíscola
Albocácer
Villar de Canes
Chert
Tivenys
Aldover
Roquetas
Tortosa
Rio Ebro
Rio Algas
Rio de Beceite
Rio Cervera
Sierra de Montenegro
Sierra de Cervera
Puertos de Beceite
Sierra de las Palas
Sierra del Monte
Sierra de Valdancha
Sierra de Alcalá
Yeda de Moll
Tosal de la Nevera
Tosal de Molenga
Las Cuevas de Cañart
Las Ventas de Cañart
Las Ventas de Arnes
Las Ventas de Ulldecona
Las Ventas de Tortosa
Las Ventas de Aldover
Las Ventas de Roquetas
Las Ventas de Tivenys
Las Ventas de Calig
Las Ventas de Peñíscola
Las Ventas de Santa Magdalena de Pulpis
Las Ventas de Cervera del Maestre
Las Ventas de Canet lo Roig
Las Ventas de Tortuera
Las Ventas de San Jorge
Las Ventas de Saleadella
Las Ventas de Albocácer
Las Ventas de Villar de Canes
Las Ventas de Chert
Las Ventas de Peñarroya
Las Ventas de Monroyo
Las Ventas de Arens
Las Ventas de Herbés
Las Ventas de Fredes
Las Ventas de Cortachar
Las Ventas de Castell de Cabres
Las Ventas de Bojar
Las Ventas de Ballestar
Las Ventas de Puebla de Benifasar
Las Ventas de Bel
Las Ventas de Vallibona
Las Ventas de Alfara
Las Ventas de Aldover
Las Ventas de Roquetas
Las Ventas de Tortosa

LA ACTUAL MESA DE LA CAMARA DE REPRESENTANTES SERA RATIFICADA EL LUNES EN SESION ESPECIAL

POLITICA y POLITICOS

INSTINTO DE UNION

La calidad del político se conoce, principalmente, en el uso que sepa hacer de esa facultad que los diccionarios suelen definir como el conjunto de voces con que el hombre expresa sus pensamientos, pero que en política suele ser precisamente todo lo contrario: que las palabras son el medio que tiene el político de ocultar sus ideas.

Cuando un político habla demasiado y prontamente, yerra. El buen político calla: y si ocupa el Gobierno con más razón, porque las palabras de todo gobernante crean intereses y los destruyen. Así los políticos deben hablar poco, tardo y bien meditado.

Cuando hicimos un breve análisis del panorama político presente, con vistas al futuro (totalmente coalicionista) aludimos a los partidos militantes más poderosos y ni los nacionalistas ni los cenedistas ni los demorrepublicanos han dicho «esta boca es mía». Sólo alguna débil voz liberal se ha levantado para negar y oponerse, y ahí terminó toda la manifestación pública acerca de tales posibilidades. Ni una sola opinión con autoridad ha negado ni afirmado y ello quiere decir que hemos ido certeros a lo por venir.

En el Nacionalismo hay un silencio lleno de elocuencias. El Nacionalismo tiene que reorganizarse y sus hombres dirigentes están atareados en esa difícil gestión. El partido necesita purgas y reafirmaciones. Partido de ejemplar disciplina, tiene que espurgar lo dudoso y reconstruirse con lo firme y, sobre todo, con los valores probados por su capacidad, por su adhesión y por su arrastre.

Por lo pronto, los puntales básicos del punismo habanero descansan en el Gobernador, Coronel Baizán, y en el Alcalde, doctor Antonio Beruff Mendieta, que acaban de ofrecer una demostración brillante de sus fuerzas obteniendo un ruidoso triunfo para el Partido en las últimas elecciones y que aparecen perfectamente compenetrados y dispuestos a mantener, con su solidaridad, la disciplina imprescindible a toda organización fuerte.

Una vez hecha la reorganización, el PUN estará en condiciones de pactar con miras electorales, de gobierno para el Poder o, simplemente, para la realización de un programa mínimo como corresponsable en el mando.

Y en análoga posición se hallará el Partido Liberal que ha de ver con buenos ojos el acercamiento circunstancial a un partido afín, hermanado en ideas, con el que ningún sacrificio ideológico le costará llegar a la inteligencia y con cuyo apoyo tiene seguro el logro de cuantas aspiraciones pueda abrigar.

No hace falta ser muy avisado en política para comprender que los acontecimientos que se avecinan demandan, imponen más bien, el acercamiento de los partidos similares. La redacción de una Carta Fundamental para un pueblo, no es una cuestión en que hayan de imperar las pugnas personales, como en las elecciones para cargos legislativos o gubernamentales: la Ley fundamental de un pueblo es cosa que atañe a los partidos, y no a los hombres, y para dar perfiles al régimen, para que en la Primera Ley prevalezca el credo partidarista, hay que unir fuerzas afines. Y como después de la Constituyente hay que dotar al país de Gobierno y legisladores, esas mismas fuerzas afines que se unieron para redactar la Carta Magna, sentirán la necesidad de mantenerse unidas para establecer el Gobierno y la Ley homogéneos que continúen la obra iniciada en la Constituyente.

Por esa necesidad instintiva, se están elaborando fusiones entre los partidos de izquierda; movidos por ese instinto, los hombres del conservadorismo clásico (un tanto evolucionado por imperativos del tiempo e influencias de sus hombres nuevos) las principales figuras del CND, trabajan en la captación de hombres de relieve y no nos sorprendería ver corrrse un verdadero aluvión menocalista hacia su partido natural, el Conjunto.

Y el Partido Liberal y el Unión Nacionalista no pueden ser ajenos a esa especie de ley de gravdad política, que lleva a los partidos a caer en dirección del mismo centro cuando se sienten movidos por una misma atracción. Y la atracción de esos partidos, ante la Constituyente, es la necesidad común de hacer una Ley básica liberal, como es la atracción izquierdista el ansia coincidente de una Ley fundamental donde se inicie su revolución.

Negar, pues, que los partidos similares han de ir a la coalición, es negar que tengan instinto o, mejor, razonamiento. Y si no tienen razón para perseguir el triunfo, tampoco la tienen de ser.

JOAQUIN ARISTIGUETA

LOS AMIGOS DE LA BIBLIOTECA NACIONAL EXPONEN CUANTO HAN HECHO EN FAVOR DE LA MISMA

Los Amigos de la Biblioteca Nacional, en junta celebrada el día 8 de abril en curso, acordaron hacer públicas las siguientes declaraciones, con motivo del anunciado traslado de la Biblioteca Nacional para el castillo de La Fuerza:

En varios periódicos de esta capital han aparecido informaciones respecto a la visita hecha hace pocos días por el jefe del Ejército Constitucional coronel Fulgencio Batista, en compañía de los señores secretarios de Educación y de Agricultura, doctores Fernando Sirgo y Amadeo López, y otros altos jefes del Ejército, a la Biblioteca Nacional, en las que se atribuyen al jefe del Ejército estas manifestaciones:

«Personas que nunca han hecho nada, dicen que queremos desahuciar a la Biblioteca para poner en su lugar un cuartel, cuando lo cierto es que el Ejército jamás desalojará un centro de cultura para instalar un cuartel. La verdad es que el Gobierno tiene el plan de hermosear esta porción de la ciudad desde la Audiencia de La Habana hasta el local, con buenos edificios y un magnífico parque infantil, en uno de cuyos extremos se constituirá un edificio para la Primera Estación de Policía». (DIARIO DE LA MARINA, La Habana, abril 6 de 1938).

Y estas otras:

«He venido aquí, dice el coronel Batista, para resolver el problema de local adecuado para la Biblioteca Nacional, o a desahuciarla para convertirla en un cuartel, como han dicho los «amigos de la Biblioteca Nacional» que no protestaron antes cuando se destruyó parte del edificio y se enviaron sus libros a la Cárcel». («El Crisol», La Habana, abril 6 de 1938).

La Asociación Amigos de la Biblioteca Nacional quedó constituída en enero de 1936 con el propósito de cumplir los siguientes fines expresados en el artículo segundo, de su Reglamento, que extractamos de este modo:

a) Gestionar que la Biblioteca Nacional posea edificio propio y permanente construído ad hoc..

b) Gestionar que dicho edificio posea locales adecuados para depósito de libros, manuscritos, periódicos... salas de lecturas... salones para conferencias y exposiciones... talleres de imprenta, fotocopias y encuadernación...

c) Procurar que la Biblioteca Nacional tenga dotación adecuada en los presupuestos del Estado para sus necesidades y funciones.

d) Gestionar la creación de la carrera de bibliotecario, archivero y conservador de museos...

En cumplimiento de sus fines, los Amigos de la Biblioteca Nacional, han venido actuando desde su constitución, ante dos Secretarías del Despacho, las de Educación y de Obras Públicas, para conseguir que fuese mejorada la situación desastrosa de la Biblioteca Nacional, tanto en la parte de su edificio como en la parte técnica y de servicio público. Para ello visitaron, a principios de 1936, al secretario de Obras Públicas, ingeniero Jorge Luis Echarte y le pidieron la adaptación de todo el edificio de la antigua Maestranza de Artillería para la Biblioteca. Entonces fué cuando se resolvió el derribo de la parte que mira al mar, hacia la Bahía, derribo que figuraba en el proyecto de construcción de la Biblioteca, cuyos planos fueron levantados por los ingenieros de la citada Secretaría.

Los Amigos de la Biblioteca Nacional continuaron sus gestiones ante el siguiente secretario ingeniero señor Simeón en el mismo sentido, y luego ante el ingeniero señor Casas y el actual secretario señor Enrique Ruiz Williams.

También visitaron al secretario de Educación doctor Luciano Martínez, para gestionar que fuese mejor dotada la Biblioteca en el presupuesto de la Nación, y recientemente al doctor Fernando Sirgo con igual propósito.

Han pedido asimismo entrevistas al señor Presidente de la República, doctor Federico Laredo Bru y al ex secretario de Defensa, general Rafael Montalvo, que no llegaron a efectuarse.

Por gestiones de los Amigos de la Biblioteca Nacional, el Club Rotario de La Habana dedicó una de sus sesiones-almuerzo al estudio de los problemas de la Biblioteca Nacional, acto al que asistieron, previamente invitados, el día 9 de julio de 1936, varios congresistas y una representación de los Amigos de la Biblioteca, así como el ingeniero señor Simeón, secretario de Obras Públicas. Se acordó hacer una visita a la Biblioteca Nacional, que efectuaron muchos de los concurrentes al almuerzo, los que comprobaron que la realidad superaba a lo que se había dicho en la citada sesión, respecto al estado de abandono en que aquélla se encontraba. Figuraban entre los visitantes varios legisladores.

En la exposición que figuraba al frente del Reglamento de la Sociedad Amigos de la Biblioteca Nacional, se hizo constar:

«Que la Biblioteca Nacional ha estado hasta ahora casi totalmente abandonada sin que de ella se ocuparan nuestros gobernantes en la época llamada de la «danza de los millones», durante la guerra mundial, ni tampoco en los tiempos de gran desarrollo de las obras públicas en toda la isla, en la época de la dictadura machadista. Muy por el contrario, en este último período mientras se derrochaban millones de pesos en obras de lujo y ostentación, la Biblioteca Nacional fué materialmente destrozada y puesta en ruina, con el pretexto de que en el lugar donde estaba la antigua Maestranza de Artillería, iba a ser levantado el palacio de la Secretaría de Instrucción Pública; aunque en realidad no fué esto más que un pretexto para aplazar una vez más la construcción del edificio que reclamaba la Biblioteca Nacional, teniendo que ser guardados miles de libros en cajas de madera, muchas de las cuales, depositadas en el edificio de la antigua Cárcel, fueron destruídas por un incendio»...

Además, no pocos de los individuos que integran la sociedad de Amigos de la Biblioteca Nacional, se han interesado desde hace mucho tiempo por el mejoramiento de la Biblioteca Nacional y reclamado para ella la construcción de un edificio propio.

La Habana, abril 11 de 1938.

Amigos de la Biblioteca Nacional.

(f.) Dr. Francisco G. del Valle, Presidente.

Mató un asiático al que le sucedió en la tienda-mixta

La víctima, primo suyo, lo había invitado a almorzar. Después intentó suicidarse

CAIBARIEN, 12 de abril. DIARIO. Habana. —Un lamentable suceso de sangre entre dos asiáticos conmovió hoy esta tranquila villa, resultando muerto José Wong de dos certeros disparos de revólver que le hiciera su primo Carlos Wong Pong, el cual acto continuo volvió el arma contra sí, disparándose dos tiros.

Varios clientes que se hallaban en la tienda mixta de José Wong, al dar se cuenta del hecho, corrieron apresuradamente a prestar auxilio a ambos chinos, conduciéndolos a la casa de socorro, donde el doctor Cabrera y el practicante Mesa, comprobaron que José era cadáver y presentaba dos heridas producidas por proyectil de arma de fuego en la espalda y Carlos, dos heridas de igual naturaleza, en la región anterior del cuello, lado izquierdo, con orificio de salida por la escapular y otra más en la pectoral derecha, penetrante en la cavidad torácica, siendo su estado de suma gravedad.

Según lo actuado por el teniente Valdello y el vigilante Cuéllar Parrado, Carlos Wong Pong era dueño de una tienda mixta, pero, al ser embargado por el almacenista Martín Portu, terció en el pleito José que además de ser su primo era dependiente en el establecimiento, tratando de cobrar el sueldo de varios años.

Carlos Wong en vista de que no podía pagar a su pariente, tuvo necesidad de traspasarle el comercio, quedando por tanto dueño del mismo José quien abrió las puertas de la tienda al público hará cosa de unos quince días. Ayer Carlos visitó su antiguo comercio, siendo invitado a almorzar por su pariente José, y parece q. durante su estancia en el establecimiento rememoró sus días felices de propietario, y sin decir palabra, abandonó aquel lugar, regresando más tarde armado de un revólver, con el que agredió a José y después de verlo caer agónico sobre el pavimento, se hizo dos disparos para suicidarse. Carlos ingresó en la clínica del doctor Cabrera, pero los galenos que lo asisten desconfían de que pueda sobrevivir a su heridas. TRETO, corresponsal.

SIMULACROS EN ALDERSHOT

ALDERSHOT, Inglaterra, abril 12. AP.— Los reyes presenciaron las maniobras de las brigadas motorizadas desde las colinas de las cercanías de esta ciudad. Las tropas vadearon los ríos con botes de goma inflados con aire.

Bisma-Rex
ES UN PRODUCTO
Rexall
PARA ENFERMOS DEL ESTOMAGO

Reelegirán a M. Fraga, Pedraza y Quintana

Según informó el doctor Manuel del Pino, Jefe de Despacho de la Cámara, el próximo lunes día 18 del corriente, dicho Cuerpo celebrará sesión extraordinaria, a las cinco de la tarde, para elegir la mesa definitiva.

En ella serán ratificados en sus cargos, como Presidente: el doctor Antonio Martínez Fraga, los Secretarios Joaquín Pedraza, de la mayoría y José Manuel Quintana, de la minoría. Primer vicepresidente, Marcelino Garriga, dejándose la segunda vicepresidencia sin cubrir hasta tanto sea proclamado o no, el doctor Carlos M. Palma que la desempeñaba.

De acuerdo con el reglamento interior y habiendo 108 Representantes proclamados, la Cámara procederá a la elección de la mesa; para lo cual sólo se requiere la mitad más uno de los Representantes que integran este Cuerpo, es decir, 82 Representantes.

Tres recursos de Vélaz

El Procurador Estanislao Vega Caballero, bajo la dirección del doctor José Antonio Pascual, se ha personado en el Tribunal Supremo a favor del candidato a Representante señor Alberto Véiaz, en los siguientes recursos que estableciera contra las sentencias dictadas por la Audiencia de Santa Clara:

En los recursos amumulados de las reclamaciones del Dr. García Ramos y el propio Véiaz, en solicitud de nulidad de las elecciones últimamente celebradas en los Colegios de Barajagua y Jagua de Cienfuegos, para que se consignen exclusivamente los votos de Partido que se han anulado en el Colegio de Barajagua, estimando con razón el apelante señor Véiaz que la sentencia es omisa en cuanto a sólo ese extremo.

Para que se cuenten votos de Partido en boletas que por deficiencias del elector, aunque están marcadas en las columnas del Conjunto, la Audiencia Villareña declaró nulas, sin hacer pronunciamiento alguno sobre estos extremos en las sentencias y sobre cincuenta votos que se escrutaron en el Colegio de Manajabo por la Sala y sin embargo en la sentencia se le restan ocho votos al Partido, en vez de sumarle los referidos cincuenta.

Para que se le cuenten 193 boletas de un Colegio de Caibarién, que fueron declaradas válidas las que dieron lugar a la reclamación de los candidatos por la Junta Provincial, y cuyas boletas por tener sólo un cuño, el de la Junta Provincial Electoral, fueron anuladas por la Audiencia villareña sin que nadie lo solicitara, y por entender el reclamante que la legislación vigente declara la validez de dichas boletas, siendo oficiales aun teniendo un solo cuño.

El señor Véiaz parece tener asegurada su elección, ya que de estos recursos sobre todo del último, depende que el Conjunto tenga más votos por residuo que el Social Demócrata.

La Junta Provincial

Atendiendo solicitudes que fueron presentadas por candidatos ante la Junta Provincial, este organismo acordó ayer realizar los escrutinios correspondientes a las Juntas del Vedado y del Centro, colegio por colegio.

Hasta ahora se ha venido realizando así en las Juntas ya escrutadas del Oeste, Sur, Norte y Este de la Habana.

Un razonado escrito de los solicitantes motivó que se mantuviera el sistema de comprobación.

Según los candidatos, en los colegios correspondientes a la Junta del Vedado hay un exceso de más de tres mil preferenciales sobre votos de Partido, y para normalizar esa incongruencia debe dirigir su actividad comprobadora la Junta Provincial.

Fueron conocidos ayer once colegios, en los que se observó irregularidades. Hoy deben ser escrutados los colegios 15 y 16.

Los candidatos del CND

Una oficina electoral, que lleva día a día el resultado de los escrutinios, en la forma en que se vienen realizando con separación en el cómputo de votos de aquellos colegios sometidos a observación, lleva el siguiente estado en la votación de los candidatos conjuntistas.

Rodríguez Cartas	3,567
Ricardo Escasena	3,427
Ramón Ochoa	3,226
M. García Pedroso	2,608
Dr. Alberto González	2,329
Dr. Luis N. Henríquez	2,166
Dr. Jesús Portocarrero	1,979
Dr. Roberto del Cueto	1,111

Declara sin lugar recursos la Audiencia de Camagüey

CAMAGUEY, abril 12 (Por telégrafo, al DIARIO).—Después de admitir los recursos, abrir paquetes y recontar votos en los colegios donde fueron señaladas irregularidades, y en los que la doctora Rosa Anders sacó veitiún votos de mayora sobre el doctor A. Armiñán, y Sosa Calcines superó al doctor Xiques, la Audiencia de Camagüey esta tarde, a las seis y media, declaró sin lugar los recursos.

La doctora Anders trabaja en estos momentos con actividad para presentar recursos de apelación ante el Tribunal Supremo, pues se estima defraudada en un triunfo que parecía garantizado.—Hernández, corresponsal.

Guayaberas
"Rivón"
como a la orden
fabricadas por
"VITI"

PALACIO

Palacio nos da edificante ejemplo de piedad cristiana observando cumplidamente la Semana Santa.

El señor Presidente Laredo Bru no ha concedido audiencias ni ha convocado a Consejo de Ministros.

No faltan, desde luego, visitantes: políticos y congresistas los más, que estimándose incomprendidos en la resolución presidencial se dejan caer algunas veces por los salones con la esperanza de que el Jefe del Estado revoque sus propósitos y los reciba y escuche sus mismas demandas de todos los días, las cuales, como nadie ignora, consisten en compensaciones burocráticas.

Pero el coronel Laredo Bru no baja a la segunda planta donde tiene su despacho de recepciones. Permanece en el tercer piso, hasta cuyo lugar se remontan los señores Ministros que llevan asuntos a resolver.

Bien quisiera el señor Presidente guardar por modo absoluto la Semana Santa, entregándose a un completo reposo durante los ocho días consagrados a conmemorar la Pasión y Muerte de Jesús Nuestro Señor. Bien que lo quisiera tanto por ser católico como por necesidad imperiosa de convaleciente. Pero no le es posible.

Los múltiples problemas nacionales que preocupan su atención de gobernante y su evidente interés en resolverlos al punto y a entera satisfacción del país le impiden disponer de un solo minuto para disfrutarlo en un asueto legítimamente ganado.

Cuenta por otra parte que el coronel Laredo Bru es un espíritu inquieto y en constante actividad, para quien el reposo, aunque sea de enfermo, significa ociosidad. Recuérdese que mientras estuvo obligado a guardar cama, presa de un ataque apendicular, no perdió el contacto con las exigencias de la administración.

Al clausurar su despacho de la segunda planta por los días que el mundo cristiano evoca, doliente, el inmenso drama del Calvario, lo hace reverenciando una tradición que está arraigada en su espíritu. En el orden personal, como funcionario adicto a los deberes que el cargo le impone, no deja de atender las cosas más urgentes del Gobierno.

Así se explica que aprovechando la suspensión de las actividades palatinas por lo que al público respecta se haya entregado a la tarea de preparar los numerosos temas que irá tratando y resolviendo el Consejo de Ministros a partir del día 20 del actual.

Este celebrará sesiones diarias durante las horas de la tarde hasta finiquitar todas las cuestiones de la orden del día.

Los acuerdos cristalizarán en decretos y resoluciones si los casos corresponden por modo exclusivo al Ejecutivo y en mensajes al Congreso si es que compete al Senado y a la Cámara dictar la legislación pertinente.

PRESENTACION DE RECURSOS

El doctor Ochotorena, candidato a representante por el Social Demócrata, nos anuncia que prepara para su presentación ante la Audiencia de la Habana, de acuerdo con la instrucción general 127 del Tribunal Superior Electoral, recursos contra los siguientes colegios: Cerro 9, 21 y 10; San Nicolás 7, Jesús del Monte 4; Chávez 6 y 9; Pilar 5 y 7; San Lázaro 1; Medina 14; Vedado 6.

En el Partido Unionista Cubano, según los informes numéricas que tenemos sumando la votación hasta que fueron incluídos los escrutinios de las juntas del Oeste, Sur y Norte de la Habana (y decontados los colegios separados); tienen la siguiente votación los candidatos: Benito Remedios, 2960 votos; Alberto Sánchez Ocejo, 981; Ramón León Rentería 898; Virgilio Arango Mestre, 639; Victoriano Alonso, 601.

El representante conjuntista doctor Antonio Bravo Acosta, hizo una visita de cortesía al General Menocal en su residencia del Vedado.

En los colegios separados o aislados correspondientes a la Junta Municipal del Norte han perdido votos algunos candidatos, si puede deducirse desde ahora la votación que ha quedado sub judice: Ramón Ochoa, 659 votos; Gustavo Gutiérrez, 372; Carlos Palma, 227; Pedro Palma, 502; José Morales Pons, 681; Oscar Grave de Peralta, 256. Todos los candidatos clasificados entre los primeros del Nacionalismo han perdido allí votación.

La Junta Provincial lleva ya revisados los de los municipios de la Habana y los de las Juntas Oeste, Sur y Norte.

Los candidatos nacionalistas que llevan más votación, según las cifras que ese estado de la escrutación permite, son: Carlos Odriozola, 7,993; Ramón Sancerni, 3,591; Marino López Blanco, 3,500; González del Valle, 2,872; orva, 2,792; Nena Méndez, 2.040; Alfredo Alvarez, 1,998; «Paco» Prieto, 1,750; Fernando Busto, 1,477.

Los recursos electorales que el doctor Groso llevó en favor del candidato Conrado Padrón tuvieron el resultado de que la Audiencia pinareña resolvió anular los colegios Pineda 2 y 3; y practicó el conteo de votos en los colegios de San Luis 6 y Cortes, de Guane.

De las resoluciones de la Audiencia pinareña ha apelado el letrado Groso en los casos de Matahambre 2, de Pinar del Río; Coloma Unico, de San Luis.

Nos informa el mencionado letrado que el candidato Conrado Padrón está a 213 votos en lo que a residuo de factor respecta de García Montesino, del Social Demócrata.

Anulados dos colegios en Baracoa

SANTIAGO DE CUBA, abril 12. (vía Teleradio).—Esta tarde comenzó el escrutinio de los colegios del término de Baracoa, habiendo revisado la Junta Provincial cuatro de los trece denunciados por Inspectores.

La Junta procedió a anular dos colegios. Continuará mañana sus labores.—García, corresponsal.

MOVIMIENTO POLITICO

MATANZAS, abril 12. (Por telégrafo, al DIARIO). — Hoy comenzó la Audiencia a escrutar los colegios recurridos del término de Matanzas. Comenzó por el número 2 de Simpson, en el que se advirtió un fraude de veintinueve votos quitados al Partido Liberal y que aparecían sumados al candidato del Conjunto Luis Amezaga. Se continuó luego con el número 3, de Simpson, donde los liberales obtuvieron 151 votos y los cenedistas 49.

Se estima que la Audiencia continuará esta noche examinando los colegios del término.—LOVIO, corresponsal.

Ayer fueron establecidas ante el Tribunal Supremo las controversias del candidato villareño Alberto J. Vélaz—que está defendiendo su derecho a ser considerado candidato electo por el Conjunto en su Provincia con tenacidad y ardor—, contra fallos dictados por la Audiencia de las Villas; fallos que resultaron adversos a sus intereses.

Dirige al señor Vélaz, como se expresa en otra información, el representante Dr. José A. Pascual, y por esas reclamaciones se pide la nulidad de elecciones en dos colegios de Cienfuegos; conteo de votos de Partido en boletas marcadas deficientemente, pero en que se ve la intención del elector de votar a favor del Conjunto; y conteo de boletas, también, en un colegio de Caibarién.

El fallo de la Audiencia de Camagüey parece haber favorecido a la candidata Rosa Anders, que estrechamente ha venido discutiendo voto a voto con Alvaro Armiñán. No había ayer, en cambio, noticias concretas sobre la pugna de Xiques y Sosa Calcines.

Parece que ha sido más favorecido Xiques—el candidato que hoy pregona que es el único, de los allí, nacido en Camagüey, contra la especie echada a rodar de que era extranjero—, y al que no ha podido anular su contendiente la mayoría de noventa votos que le llevaba. Sosa recurrió ocho colegios.

El Ejecutivo Nacionalista de San Antonio de los Baños tomó acuerdos en reunión del 10 del actual.

No cooperan los Nacionalistas de San Antonio al robustecimiento de tendencias personalistas dentro del Partido; condenan, igualmente por estimar que el Partido tiene sus organismos oficiales, la formación de comités, directorios y otras organizaciones similares, que causen división dentro del PUN.

Suscriben el acuerdo los integrantes del Ejecutivo Nacionalista de San Antonio Domingo Pagés León, Francisco González Viera, Adolfo Sánchez Alvarez, Isidro González, Jacinto Noas Pérez, Daniel Negrín, Angel Rodríguez, Octavio Collazo, Serafín Marichal y Saturnino Rodríguez.

Cambó nos ratificó ayer la mejoría en su situación, ya que al momento de informarnos, llevaba 126 votos al candidato de su Partido que le seguía. Y con la apertura de paquetes de Matanzas — que se espera sea generalizada a todos los colegios recurridos — de mejorar otro candidato del CND no será precisamente Ramón Díaz. A juicio de Cambó, los liberales no podrán superar el mayor residuo que tiene el CND, y que alcanza a 1,900 votos. Por ello considera que de todos modos el CND obtendrá un acta por por varios centenares de votos sobre el P. L.

El Dr. Verdeja ayer se trasladó otra vez a Matanzas para estar presente en las operaciones de la Audiencia. En su opinión sefan abiertos todos los paquetes de boletas de los colegios recurridos.

La Junta Electoral de la Habana trabajará en Semana Santa. Tal es la impresión en aquellas oficinas. Faltan los escrutinios correspondientes a las Juntas del Vedado y del Centro.

Un Directorio Político en San José de las Lajas

En la tarde de ayer quedó constituído en San José de las Lajas el «Directorio Oficial de Propaganda del Partido Unión Nacionalista», bajo la presidencia de Pedro Portela Fernández, habiéndose designado Director del mismo a Manuel Domínguez Sosa.

Concurrieron al acto elementos de significación en aquel municipio, y se augura un franco éxito del «PUN» en la campaña que se avecina, en San José.

Asistieron también a ese acto el Dr. Carlos Odriozola, el Presidente del Consejo Provincial, señor Alberto Martínez y el Secretario de la Administración Provincial, Dr. Adelardo Valdés Astolfi.

Aclaración del Secretario del Gobierno Provincial

«Un periódico me atribuye manifestaciones por las cuales decía que el Partido «Unión Nacionalista» llevará candidato propio y que éste no sería al Coronel Carlos Mendieta. Cómo se trata de un error, deseo aclarar mis palabras fueron precisamente para decir, que el «PUN» llevará como candidato al Coronel Carlos Mendieta.

Los votos de los siete Partidos

La votación, tal como se encuentra en los escrutinios ya realizados en la Junta Provincial Electoral de la Habana, en las Juntas del interior de la Provincial, la del Oeste, Sur y Norte, da este resultado para los siete partidos que están en la lid.

	Votos.
Partido Liberal	40.463
Unión Nacionalista	37.739
C. N. D.	29.279
Unionista Cubano	8.857
Social Demócrata	8.511
Popular Cubano	7.313
Socialista Independiente	3.565

Total de votos en estos partidos 135,774. El factor, hasta ahora es de 6,738 votos para lograr un representante.

¿Tendrá mucho que ver el decreto ley de 3 de febrero de 1935 en relación con la disposición especial sexta del Código Electoral de Emergencia, en el caso de las boletas anuladas en Caibarién por falta del sello de colegio?

Estas boletas anuladas —como se sabe— es el eje de la cuestión Vélaz-Aragonés.

La madre del representante Joaquín Pedraza se encuentra enferma de cuidado en esta capital.

La señora Gertrudis Cabrera de Pedraza es asistida por su médico de cabecera el conocido profesional y político Rafael Miyar.

Hacemos votos por la salud de tan estimada señora.

Existen graves diferencias políticas que han adquirido el carácter de personal, entre el representante Juan F. López y Francisco Ondarza, administrador de la Aduana de Cienfuegos y candidato a representante que fué por la tendencia Madrazo.

En periódicos villareños se han hecho publicaciones de tono violento sobre la cuestión.

—En la Habana hemos saludado al doctor Luis Vega Pérez, ex Alcalde de Sagua y ex Consejero Provincial por el Pratido Liberal.

—Ya está restablecido el señor Felipe Alfaro, candidato a representante por Camajuaní, que sufrió lesiones en un accidente en Taguayabón.

—Vieron ayer al representante Nacionalista, Joaquín Pedraza y felicitaron a Francisco Alomá los jefes punistas de Las Villas: doctor José Solsona, Mario Valdés Lafont, de San Juan de los Yera: Rafael Bosch, de San Diego del Valle: Alberto Sierra, de Vueltas: Cristóbal Iglesias, de Sancti Spíritus: doctor José Ramón Osés, de Aguada de Pasajeros; y Pedro Gómez Rodríguez, de Caibarién.

La Mesa del Gobierno Provincial de Santa Clara, quedó constituída de la siguiente forma: presidente, Francisco Nodal Rueda; vice, Aniceto Cabezas; secretario, Ramiro Cabrera. Se dió posesión al nuevo Consejero, sustituto de M. Morales, Capestany.

El nacionalismo matancero, según allegados al coronel Mendieta y al Dr. Agustín Acosta, llevará al doctor Lorenzo Delgado a la reelección del cargo de Gobernador.

Los elementos próximos al coronel Mendieta aseguran la asistencia de éste al homenaje que la Cámara de Comercio y las Entidades Económicas le ofrecerán el día siete de mayo en Sagua la Grande.

Hemos recibido las siguientes interesantes manifestaciones, en relación con el caso Vélaz-Aragonés:

Dice el señor Pedro Antonio Aragonés:

No es cierto que yo esté discutiendo al señor Véiaz su acta de representante, ante ningún Tribunal. Es el señor Véiaz quien discute al Partido Social Demócrata, por el cual he sido yo electo, el acta que me corresponde. Al terminar la Junta Provincial de Santa Clara sus labores, el Partido CND obtuvo cinco Representantes por factor, y un residuo de mil sesenta y un votos, y el Partido Social Demócrata obtuvo un Representante por factor, y un residuo de mil quinientos veinte y siete votos, con una diferencia a nuestro favor, como se ve, de cuatrocientos sesenta y seis votos. Y, mi elección resultó por ese residuo mayor de 1,527 votos. No conforme con esas operaciones, el señor Véiaz estableció distintos recursos, pidiendo que se contaran a su Partido los votos que él entendía no le habían sido anotados en varios Colegios de varios términos. En unos recursos, la Audiencia contó esos votos; en otros, el propio señor Véiaz desistió de sus reclamaciones. Y, en el caso especial del Colegio 1 del barrio Cuarto de Caibarién, lo ocurrido fué lo siguiente:

Abiertos los paquetes de boletas votadas, la Audiencia comprobó que todas ellas carecían del sello de la Mesa electoral; y, como por el Apartado 143 del Código Electoral de Emergencia se determina que dicho sello deberá ser fijado en cada boleta, antes de ser entregada al elector, y el apartado 164 dispone que toda boleta que carezca de los sellos dispuestos por el Código, será declarada nula, es natural que, al encontrarse la Audiencia con esa ilegalidad, no pudo de ninguna manera anotar al CND un número de votos ilegales por ministerio de la Ley, contenidos en boletas nulas fundamentalmente, y que, por consiguiente, en último caso, deben ser considerados, por virtud de esa nulidad específica, inexistentes.

Los recurrentes no recuerdan que aquí se haya planteado nunca un problema similar a éste. Sin embargo, el doctor Castellanos, que me representó ante la Audiencia de Santa Clara, leyó al Tribunal sentencias dictadas en otras ocasiones por el Tribunal Supremo, en casos análogos, y por las mismas razones, ya que, contra lo que opina el señor Velaz, nuestras leyes electorales de todas las épocas han considerado (hasta la de 1935, exclusive) que las boletas sin el sello del Colegio, deben ser rechazadas, y en las leyes de 1935 y 1937 que deben ser declaradas nulas. De modo que, la legislación electoral cubana siempre ha considerado necesario, a los efectos de la identidad de la boleta votada por el elector y su legitimidad, la existencia en ésta del sello del Colegio; sólo que, en las dos últimas leyes (1935-37) fué más vigorosa la sanción legislativa, al determinar la nulidad de las boletas carentes del sello del Colegio.

Sobre la votación obtenida por el señor Véiaz y la obtenida por mí, es cosa que nada tiene que ver el caso que se debate. Los Partidos eligen aquí sus mandatarios a tenor de las disposiciones legales por sistema de representación proporcional, y el señor Véiaz y yo contendimos en Partidos distintos. De modo que él hubiera podido ser electo, dentro del CND por un millón de votos, y yo dentro del mi Partido por una cantidad cien veces menor. Lo único aprovechable de este argumento, pudiera ser el efectismo de señalar que yo pudiera ser electo o no electo el señor Véiaz, por la pequeña diferencia de dos o tres votos. Si esto fuera cierto, que no lo es, nada tendría tampoco que ver en el caso nuestro, porque una diferencia numérica, en problemas de esta clase, aun cuando sea de una sola unidad, pesa, como la losa de plomo sobre el que pierde, o representa base granítica para el que gana.

Nuestro debate pende hoy de la resolución del Tribunal Supremo de Justicia, y en él confío. Siempre se ha dicho que, donde existe idéntica razón de pedir, el fallo ha de producirse acorde con la ley, en todos los casos. Este problema que apunta mi opositor, ni es problema ni es nuevo en los anales de nuestras contiendas post-electorales. Resulta una simple cuestión de aplicación de preceptos legales, escritos para ser cumplidos indeclinablemente, sin tener en cuenta para nada ninguna otra razón que no sea la razón jurídica inspiradora de los preceptos mismos. Entender lo contrario, es interpretar arbitrariamente la majestad de la ley y la sagrada función de los Tribunales de Justicia.

Pedro Antonio Aragonés.

Creen que Francia vive alarmada sin motivos reales

Un periódico berlinés dice que los franceses son seres de temple muy impresionable

LA AGITACION EN TUNEZ

BERLIN, abril 12. (Havas).—Dice el periódico, «Lokal Anzeiger» que la Cámara Francesa en la votación de confianza concedida a M. Daladier, ha puesto de manifiesto que «vé visiones», ya que «las palabras del Jefe del Gobierno reclamando la unión de todos con empeños de Defensa Nacional demuestran que en Francia no se ve todavía la realidad de las cosas y se persiste en amenazar, una amenaza que no está justificada por ningún hecho cierto».

Agrega: «La declaración ministerial tiene todo el carácter de una clarinada, un llamamiento al patriotismo, que no tiene justificación, aunque hay que reconocer que en un pueblo tan impresionable como el francés esas cosas son siempre muy empleadas».

Continúa la agitación de los nacionalistas de Túnez contra el régimen francés

TUNEZ, abril 12. (AP).— Grupos de Neodestours o nacionalistas derribaron hoy las líneas telefónicas y de conducción eléctrica cerca del puerto de Susa, interrumpiendo las comunicaciones con los pueblos de Mojine y Monastir, en el interior.

Las tropas que patrullan el puerto detuvieron a ocho nacionalistas esta mañana, siendo juzgados por los tribunales civiles por la tarde y condenados a un año de prisión. Otros han sido trasladados a esta capital para ser juzgados por consejos de guerra.

En Túnez la situación política es de calma, pero las tropas siguen patrullando los barrios nativos. El Residente General Francés ha dejado sin efecto la prohibición de que los nativos salieran a la calle desde la medianoche a las cuatro de la madrugada, permitiéndoles estar fuera de casa hasta las 2.30 de la mañana.

Los desórdenes son originados por los esfuerzos de los nacionalistas para obtener la libertad de su jefe Alí Belhaume, recientemente arrestado por los franceses.

AYUDA ECONOMICA AL GOBIERNO

NUEVA YORK, abril 12. (Exclusivo).—Los miembros de la sociedad Junta Patriótica Mexicana y Mutualista Mexicana han acordado reunirse el día 5 de mayo para colectar fondos para el Gobierno de México.

Cada miembro llevará un botoncito indicando que ha contribuído con cuanto ha podido al fondo que deberá ayudar a pagar a las corporaciones petroleras extranjeras. Los miembros de ambas sociedades se comprometerán a solicitar otras contribuciones de mexicanos y amigos de México.

UNGUENTO CADUM PARA LAS ERUPCIONES

ES sorprendente el ver con qué prontitud el Ungüento Cadum remedia y cicatriza las erupciones de la piel. No importa cuántos remedios haya probado sin obtener beneficio, no tiene Ud. por qué desanimarse, pues el Ungüento Cadum es distinto de todos ellos. Alivia la picazón instantáneamente y empieza a hacer cicatrizar con la primera aplicación. Las enfermedades más obstinadas de la piel, como los granos, las úlceras, las erupciones, las lastimaduras, el eczema, la urticaria, las cortaduras, las picadas de insectos, las quemaduras, la picazón de las almorranas, etc., se alivian prontamente con el Ungüento Cadum. Tenga mucho cuidado con las imitaciones.

Desde la América neutral llevaban armas a los rojos

Un marino al regresar de su trabajo lo confiesa. Niños a las trincheras marxistas

BOSTON, abril 12. (AP).—Un marinero de fortuna, que encontró el medio de hacer dinero navegando en un barco dedicado a llevar contrabando al Gobierno r

DECLARA EL ALCALDE SIN LUGAR LAS PRIMERAS RECLAMACIONES CONTRA LAS CUOTAS GREMIALES

LOS MAESTROS DEL INTERIOR PROTESTAN POR NO HABERSELES OFRECIDO CLASES PRACTICAS

CONSTITUIDA LA ASOCIACION DE ESTUDIANTES DE CIENCIAS SOCIALES DE LA UNIVERSIDAD

Informa la Comisión de Becas de la Escuela de Educación a quiénes deben adjudicarse las de viaje. La candidatura «Normalidad Docente» triunfadora. El curso del Dr. Camus

ARMONIAS

EL FRONTON «JAI-ALAI PLAYA»

En el primer tercio del año 1921 la prensa habanera anunciaba con extraordinaria animación el nacimiento de una sociedad anónima constituida para construir un frontón de jai-alai en la Playa de Marianao.

La novedad traía consigo un aliciente poderoso: que los pelotaris no serían exclusivamente hombres como hasta entonces en Cuba, sino que tendrían además mujeres a pelotear en ese deporte vasco y que serían ellas las que estrenarían aquel frontón que tendría por nombre «Jai-Alai Playa».

La directiva de la empresa estaba integrada por D. Tomás Iraola, presidente; D. Silvestre Delgado, vicepresidente; D. Enrique Vivas, tesorero; y el Dr. Lorenzo Frau Marsal, secretario.

Cada uno de estos funcionarios ejecutivos contribuía a la implantación y desarrollo del negocio con una aportación específica que no era precisamente en dinero, aunque lo probable es que ellos invirtieran en las primeras diligencias los pocos pesos, ahorrados o buscados, de que lograron disponer.

Sus respectivos capitales no eran, pues, líquidos y efectivos, sino que estaban representados por la aportación de su experiencia y esfuerzos en los diversos sectores del negocio planteado. Tomás Iraola era ducho en el manejo del espectáculo de jai-alai. Silvestre Delgado era un excelente contratista y constructor de obras de arquitectura. Enrique Vivas era hombre de números; y Lorenzo Frau Marsal era un as del periodismo, con la visión, las relaciones y el influjo indispensables para vencer las más punzantes y afiladas necesidades de una empresa de tal índole.

Creo que era él quien había conseguido de los empresarios del Casino de la Playa el usufructo de la manzana de terreno para construir el frontón y la concesión para explotar el negocio por un número de años a condición de tenerlo en marcha todo ese tiempo. Si dejaba el frontón de funcionar cierto número de meses consecutivos caduca ría la concesión, e ipso facto pasaría el edificio a ser propiedad de la empresa de dicho Casino. Condicional peligrosísima para los concesionarios y que, al cumplirse inexorablemente bajo la ruina de la sociedad anónima empresaria del frontón y, por consiguiente, la de numerosos pequeños y grandes accionistas que en ella había invertido sus modestos ahorros o todo su capital.

Así las cosas, había que vender acciones a toda costa para recaudar el dinero indispensable con que comenzar la construcción de «la bombonera», como elegantemente se empeñó a designar el proyectado frontón. Esta labor esencial y difícil se encomendó a un grupo de agentes muy hábiles, respaldados por una inteligente propaganda de prensa.

Para la construcción del edificio había falta un verdadero arquitecto, no un firmón, tanto por la magnitud del trabajo, cuanto porque Silvestre Delgado, vice-presidente de la empresa y maestro de la obra, era un hombre tan celoso de su maestría, que siempre andaba diciendo: «Yo no necesito a mi lado un hombre con título de Arquitecto, yo necesito **un arquitecto.»**

Entre él y su hijo Alfredo, que era un buen delineante, hicieron los planos preliminares y, como que el relativo desahogo económico que yo había logrado alcanzar con el ejercicio de esta carrera me permitía aplazar el cobro de mis honorarios para cuando la caja de la empresa estuviese mejor nutrida, y yo era, además, lo que Delgado llamaba «un arquitecto», la empresa me confió la dirección técnica prometiéndome retribuirme con los honorarios que marcaba la tarifa del Colegio de Arquitectos de la Habana. Y así firmamos un contrato.

La obra estaba proyectada en las condiciones menos costosas posibles, dada la escasez de dinero y la aspiración de sacar al negocio la mayor utilidad dentro de la menor inversión. Pero yo que soy «un arquitecto ambicioso y que poseo aquel espíritu deportivo que me inclina a vencer dificultades, vi en seguida la oportunidad de introducir una mejora sumamente importante y útil en el género de edificios para jugar Jai-alai.

El proyecto original era un caserón cuya cancha habría de cubrirse con un techo a dos aguas sobre armaduras triangulares al interior. Semejante estructura, que es la que había entonces se había usado siempre para techar los frontones en todas partes del mundo, además de ser fea requiere colgar de ellas horizontalmente unos colchones a fin de amortiguar el golpe de las pelotas altas capaces de chocar contra las armaduras o contra el techo, haciendo incontrolable la bola. Este artificio implica que las pelotas que caen en el colchón son malas por necesidad, pues caen verticalmente al rebote. Un inconveniente tradicional soportado en jai-alai con sumisión bastante perezosa.

Aquella era mi gran oportunidad. Podría lucirme como arquitecto con provecho para ese viril deporte, para la empresa y para mi reputación profesional.

Yo podía construir, con muy poco aumento en el costo de la obra, un techo plano de hormigón armado de veinte metros de distancia entre los apoyos y treinta metros de largo, o sea, **una placa de concreto, gruesa, de 600 metros (seiscientos) cuadrados de superficie.** Las pelotas que contra esa placa horizontal de concreto chocaran, rebotarían tan buenas como las que pegan contra el frontón vertical.

El maestro Silvestre Delgado, constructor inteligente, hombre de iniciativas y andaluz de los más verdes, me ayudó a persuadir al resto de la directiva de la excelencia de la innovación, y fuí autorizado a llevar a la práctica aquella atrevida novedad en la cual me jugaba mi porvenir profesional, y acaso mi vida, si fallaban mis cálculos de resistencias y todo aquello se derrumbaba como auguraban muchos opiniones, entre éstos algunos compañeros de profesión.

Y el problema, en realidad, se parecía a lo del huevo de Colón. El drama no había de ser técnico, sino económico, y sus peripecias serán relatadas en otro artículo, porque lo merecen.

Gustavo E. URRUTIA.

La Comisión de Becas de la Escuela de Educación de la Universidad, que ha estudiado minuciosamente los expedientes de los aspirantes a becas de viaje en la misma, acaba de rendir un informe sobre ese extremo.

Propone la comisión que sean adjudicadas las becas de viaje a Blanca del Campo, por el curso de 1929-30, Julia Lence Barnet, por el curso de 1933-34, y Herminia Agüero Montero, por el curso de 1936-37.

Probablemente en su sesión de hoy el claustro de profesores de Educación conozca de este informe.

Fernández Camús continuará su curso el lunes

El próximo lunes habrá de continuar su curso libre de Filosofía del Derecho en la Universidad el doctor Emilio Fernández Camús.

Seguirá disertando sobre «Idealismo Alemán» y habrá de destacar la filosofía política de Hegel, al que calificara recientemente como un dictador de la Filosofía.

A las cinco y media de la tarde tendrá lugar la conferencia en el salón de profesores de Derecho, en el edificio «González Lanuza».

La Asociación de Ciencias Sociales

Ante el decano de la Escuela de Ciencias Sociales y Derecho Diplomático, doctor Francisco Carrera Jústiz, y el secretario de la misma, doctor Andrés Angulo, quedó constituída ayer la Asociación de Estudiantes de la misma.

Resultaron electos Joaquín L. Montes, presidente, y Manuel Justiz, secretario, conforme anunciamos.

Ambos disfrutan de simpatías en la escuela, en la que propugnan la más absoluta normalidad docente.

Como vicepresidente fué elegido Manuel Borbolla y como vicesecretario Calixto Suárez Rubí.

El lunes próximo se celebrará la primera sesión de la directiva de la Asociación y se tratará de los exámenes de ingreso en Medicina y la matrícula gratis.

No pudieron hacer prácticas los maestros

Una fuerte protesta formuló ayer en la Universidad un grupo nutrido de maestros del interior que estudian Pedagogía y que, a pesar de haber sido citados, no recibieron clases prácticas de Biología.

Llamaron la atención sobre los perjuicios que les traía el venir de poblaciones del interior de la Isla, algunas tan distantes como Camagüey, y que después no se les ofrecieran las prácticas que necesitaban.

El delegado de la asignatura se encuentra gestionando la habilitación de la primera semana, después de que se termine el curso universitario, a fin de que se les ofrezca a los maestros las prácticas.

SERAN APREMIADAS LAS EMPRESAS NAVIERAS QUE NO PAGUEN TRIBUTO

El Secretario de Hacienda ha aprobado el informe de la Dirección General de Consultoría, resolviendo una consulta del Supervisor del Impuesto al Turismo, en el sentido de que cuando las Compañías de Vapores dejan de ingresar en la Zona Fiscal correspondiente, dentro del plazo señalado por la ley, el importe del referido impuesto, se les cobre por la vía de apremio, de acuerdo con lo que determinan los artículos primero (párrafo segundo) y cuarto del Decreto ley número 113 de julio de 1935.

MEDIDAS Y PROVIDENCIAS ADOPTADAS EN HUNGRIA EN CONTRA DE LOS NAZIS

BUDAPEST, abril 12. (Havas).—La policía dió a la publicidad en el día de hoy una nota en que se da cuenta de las disposiciones y providencias que se han promulgado contra las propagandas del Partido Nacional-socialista. Han sido detenidos cuatro individuos por distribuir pasquines sediciosos.

Se ha dictado orden de arresto contra otros 15 repartidores de pasquines. En total, se han ocupado por la policía 80,000 hojas sueltas.

EL GOBIERNO ROJO A CUENTA DE ALGUNOS EXITOS EN EL FRENTE DE ARAGON

MADRID, abril 12. (AP).—Los comunicados mexicano oficiales dan cuento de que los marxistas, apoyados por la aviación, lograron obligar a las fuerzas de Franco a repasar el río Secre, ocupando la Granja de Escarpe durante la mañana de hoy. (Léase el artículo «Comentario de la Guerra en la página última).

Treinta millas más al norte, las tropas del gobierno, ayudadas con ametraladoras y aeroplanos, obligaron a los nacionalistas a replegarse hacia Balaguer y rodearon el pueblo de Vallfonga, que había sido ocupado la semana pasada por el enemigo.

El gobierno da cuenta de que todos los ataques de los nacionalistas en el río Ebro, donde el enemigo trató de avanzar en Tortosa, fueron rechazados con intenso barrage de artillería.

Mientras tanto la aviación de Franco bombardeó a Cherta, cerca de Tortosa. Los tanques nacionalistas avanzaron en el sector del Maestrazgo, cerca de Morella, pero el gobierno recuperó el pueblo de Cati.

El Presidente Roosevelt ha logrado que se reduzcan los créditos para carreteras

WASHINGTON, abril 12. (AP.)—El Presidente Roosevelt ha ganado una victoria temporal en la campaña que comenzó el invierno pasado para la reducción de los créditos destinados a carreteras con el fin de contribuir a la nivelación de los presupuestos.

La Comisión de créditos de la Cámara, al aprobar el presupuesto del departamento de Agricultura para el próximo año fiscal, que suma $797,785,515 incluyó $100,000,000 para carreteras o sea lo suficiente para financiar el programa del presente año hasta que el Congreso se reúna en enero.

Sin embargo, el presidente Cartwright, de la Comisión de Carreteras de la Cámara, comenzó inmediatamente a trabajar con el objeto de conseguir que esa suma se aumente a más de $200.000,000.

EVIAN CACHAT

Exija siempre el Agua de EVIAN-CACHAT y no se contente de pedir solamente Agua de EVIAN

Solo el Manantial CACHAT está prescrito por el Cuerpo médico francés

Rehuse toda substitución

Fernández del Riego

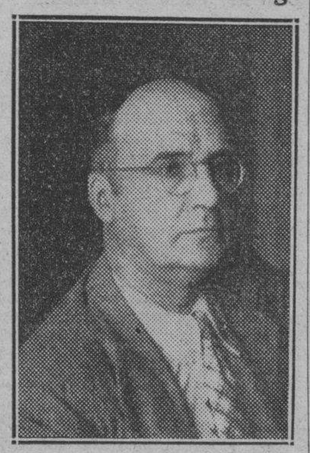

A bordo del «Orinoco» llegará a La Habana en el día de hoy nuestro querido compañero en la prensa señor José Manuel Fernández del Riego, Vicecónsul de Cuba en Madrid.

Fernández del Riego es uno de los más brillantes funcionarios del Servicio Exterior de la República. Ha permanecido en Madrid desde los comienzos de la guerra civil española prestando innumerables servicios a la colonia cubana que siempre halló en él ayuda y protección.

La grave enfermedad que padece su señora madre ha obligado a Fernández del Riego a pedir una corta licencia. De lo contrario, celoso cumplidor de su deber, hubiera permanecido en supuesto.

A Fernández del Riego le será tributado un cariñoso recibimiento, pues nuestro compañero es queridísimo en nuestros círculos sociales y periodísticos.

Listo el "Orinoco" para el plebiscito austriaco-germano

Presidirá la votación el Encargado de Negocios de Alemania. Sellarán la urna

Mañana al medio día interrumpirá sus faenas, desatracando del muelle de la Ward Terminal, la moto nave alemana «Orinoco», que conducirá a aguas libres a los miembros de las colonias alemana y austriaca con objeto de que voten a favor o en contra de la incorporación de Austria a Alemania, de acuerdo con el plebiscito que se está efectuando en donde quiera que residan nativos de esas naciones.

El «Orinoco» recibirá a las doce del día a todos los alemanes y austriacos que tengan derecho al voto, incluyendo las mujeres, y los llevará fuera de las aguas cubanas para que ejerzan ese derecho.

El Encargado de Negocios de Alemania en Cuba, con todo el personal de la Legación, el Cónsul General y miembros del Consulado, así como la representación austriaca, embarcarán también con objeto de solventar cualquier dificultad. El Encargado de Negocios presidirá el acto en nombre del Canciller Hitler.

El capitán del «Orinoco», una vez que abandone el puerto de la Habana, y esté en mares libres, constituirá el Colegio electoral, designando los locales para la colocación de la urna, el registro y sitios donde han de permanecer los votantes.

A cada votante le será entregada la boleta, donde sólo hay dos encasillados para expresar la voluntad favorable o adversa a la incorporación de Austria a Alemania.

Una vez terminada la votación la urna será sellada y guardada para ser conducida a Alemania.

La impresión que existe entre los interesados en esa votación es de que será casi unánime la respuesta a la incorporación consultada.

Se cree que el «Orinoco» estará de regreso en el puerto a las 5 de la tarde.

Suscríbase al DIARIO DE LA MARINA por los teléfonos M-7911, M-7912 y M-7913, y por medio de sus agentes en todo el territorio nacional

Sin que su aspecto lo delate, Juan Martín Caro, «Chiquito de la Audiencia» (el que aparece al centro en esta foto) es un notable matador de toros que se encuentra de paso en la Habana. Julio Argüelles (a la izquierda), nos hizo su presentación y la del notable aficionado que aparece a la derecha, el muy Alvarezano Julio Luque. «Chiquito de la Audiencia» que es madrileño, tiene 25 años y recibió la alternativa a los 18. Según él mismo nos relata—con orgullo justificado que no puede ocultar—hizo su debut en la plaza de Madrid hace trece años, cuando contaba 12 años de edad. Fué en una corrida—oh, el Madrid grande, risueño, de la monarquía, el que aún no había sido víctima del bolshevikismo—que organizó el Duque de Tovar y a la cual asistieron los Reyes Don Alfonso y Doña Victoria Eugenia, asistiendo como invitado especial el Príncipe de Baviera. Al mostrarnos asombrados de que con su aspecto fuese torero, nos replicó: «El toreo hay que sentirlo como cualquier arte. No importan las condiciones físicas ni la apariencia.» Hablamos después de los toreros que habían sucumbido durante la actual contienda y supimos de la muerte de Valencia II, a quien sorprendieron con un disfraz de cocinero, asesinándolo friamente de cuatro balazos; y de Pablo Lalanda, hermano de Marcial, que pagó cara su vida batiéndose a tiros en su casa de Toledo él solo contra una turba. No hemos hablado sobre política española, porque el joven torero se encontraba hace tiempo en Venezuela, donde hay enorme afición, como en Cuba, por la fiesta nacional española, que el bolshevikismo ha descartado—como todo lo español—del territorio cada vez más pequeño por suerte, que ocupan los marxistas en la Península.

COLOCADA LA PRIMERA PIEDRA DEL EDIFICIO QUE SUSTITUIRA AL REFORMATORIO DE GUANAJAY

Se levantará en terrenos de la finca Torrens, por iniciativa del Jefe del Ejército. Discurso pronunciado por el Dr. Zenón Zamora. Un obsequio al Secretario de Sanidad. Concurrencia

En los terrenos escogidos de antemano, correspondientes a la finca Torrens, situada en la carretera de San Pedro de Punta Brava, y pertenecientes al Comité Nacional para la Alimentación y Defensa del Necesitado, fué colocada ayer, a las once de la mañana, en un acto sencillo, la primera piedra del que será hermoso «Centro de Orientación Infantil», que sustituye, por iniciativa del Jefe de las Fuerzas Armadas, a la antigua Escuela Reformatorio para Varones de Guanajay.

Firmaron el acta que momentos después iba a ser colocada dentro de la piedra preparada al efecto, el doctor Zenón Zamora, Secretario de Sanidad y Beneficencia, el coronel Fulgencio Batista, Jefe de las Fuerzas Armadas; el Reverendo Padre Gutiérrez Lanza, de la Sociedad de Jesús; el coronel González, Jefe de la Marina de Guerra Constitucional; el teniente coronel Arístides de Sosa Quesada, Presidente del Consejo Corporativo de Educación, Sanidad y Beneficencia; el doctor Diego Vicente Tejera, Magistrado del Tribunal Supremo de Justicia; los Secretarios del Despacho doctores Juan J. Remos, Fernando Sirgo, Enrique Alonso Pujol, Rafael Santos Jiménez, Francisco Gómez, Raúl de Zárraga, y Amadeo López Castro y, el Alcalde Municipal de la Habana, doctor Antonio Beruff Mendieta.

Terminada de firmar el acta se procedió a depositarla dentro de la piedra, que fué colocada en un hueco hecho en el terreno que precisamente vendrá a ser el centro del hermoso edificio que va a construirse, mientra la Banda de Música del Ejército dejaba oír los acordes del Himno Nacional y del Himno 4 de Septiembre.

Acto seguido el doctor Zamora usó de la palabra. El texto completo de su discurso lo damos a conocer al final de esta información.

La concurrencia

Además de las personalidades apuntadas anteriormente, se encontraban presentes las señoras Elisa Godínez de Batista, esposa del Jefe del Ejército; María Teresa González de Zamora, esposa del Jefe de la Sanidad; María Carballal de Remos, esposa del Secretario de Estado; Mercedes Remos de Sirgo, esposa del Secretario de Educación; Coralia de López Castro, esposa del Secretario de Agricultura; María Machín y de Upmann y Emma Cabrera de Giménez Lanier.

Teniente coronel Despaigne, comandante Argüelles, capitán Antonio D-Torra, el Presidente de la Audiencia de la Habana, doctor Mario Montero; el Fiscal de la propia Audiencia, doctor Augusto Saladrigas Lunar; el doctor Maximiliano Smith, del Consejo Nacional de Tuberculosis; doctor Antonio Martínez Fraga, Presidente de la Cámara de Representantes; Juan Rodríguez Pintado, Subsecretario de Gobernación; Francisco Gómez, Subsecretario de Comercio; doctor José María Chacón y Calvo, Director de Cultura de la Secretaría de Educación, comandante Juan V. Govea, Director del Trabajo; Rogelio Espinosa, Director de Ingeniería Sanitaria Nacional; Antonio de la Riva, Director de Beneficencia; teniente coronel Evelio Figarola, Secretario de la Cruz Roja; y el capitán médico Oscar Figarola.

Ingeniero Antonio García Meitín, de la Dirección de Ingeniería Sanitaria, que dirigirá las obras de construcción del «Centro de Orientación Infantil»; ingeniero Rogelio Callava, doctor Lorenzo Frau Marsal, Director del periódico «Pueblo»; Enrique Pizzi de Porra, Director de «El País»; Guillermo Piña, Director de «El Mundo»; comandante Eleuterio Vega, de la Policía Nacional, División Central; doctor Oscar Campos, Inspector General de Farmacia; Alberto Martínez, Presidente del Consejo Provincial de La Habana; doctor Manuel Costales Latatú, Director del Hospital Nacional «Calixto García»; los doctores Julio Portela y Gustavo Adolfo Beck Director de la Casa de Beneficencia y Maternidad de La Habana el primero y Director de Educación Física de dicha Casa Cuna el segundo; el Senador Carlos Saladrigas; el Jefe Local de Sanidad de La Habana, doctor Asterio Latour; los capitanes Juan Zaragoza y Juan Arias; el Representante doctor Marino López Blanco; el Director interino del Hospital Mercedes, doctor Nicolás Puente Duany; el Subsecretario de Educación, doctor Ramón Hermida; el Jefe de Odontología de Sanidad, doctor José Hermida; Enrique Mahy, Jefe de la Policía de Sanidad; Bernabé Iruretagoyena, Director de Mazorra; Miguel Angel Céspedes, Subsecretario de Justicia; doctor Juan M. Pérez Boudet, Jefe del Servicio de Abasto de Leche; el Representante electo, Oscar Grave de Peralta; doctor Porras Pita, comandante Director del Hospital de la Policía Nacional; Dr. José Antonio Clark, Director del Hospital Lila Hidalgo; el contratista Cristóbal Díaz; ingeniero Raúl Hermida, doctor Andrés Rivero Agüero, Jefe de la Consultoría de Sanidad; Francisco Fernández Tosco, Pagador de la Dirección de Beneficencia; doctor Federico Bosch, Jefe de Hospitales y Asilos; Gustavo Vidal, Jefe de Investigación de Bienes; Susini de Armas, Jefe del Archivo de Beneficencia; Ricardo Dauval, Jefe del Negociado de Menores, Rubén Rodríguez, Jefe del Negociado de Necesitados; Flor Crombet, Jefe del Material; y, otras muchas más personalidades que harían interminable esta relación.

Al acto de ayer concurrieron tres bandas de música: del Regimiento 6, de la Casa de Beneficencia de La Habana y la de la Secretaría de Sanidad, esta última organizada por el señor Rubén Rodríguez y que por primer vez ejecutaba en un lugar público.

El Centro de Orientación Infantil tendrá también su banda de música. Al efecto un numeroso grupo de empleados de la Secretaría de Sanidad y amigos del doctor Zenón Zamora, al acudir ayer a su residencia del Vedado con el objeto de felicitarle por celebrar su fiesta onomástica, en vez de hacerle regalos, le hicieron entrega de cantidades de dinero colectadas para sufragar los gastos de la adquisición del instrumental y uniformes para dicha banda de música.

Discurso del doctor Zamora

El doctor Zenón Zamora pronunció el siguiente discurso:

Señor Jefe del Ejército Constitucional;

Señores Secretarios del Despacho;

Señores Congresistas;

Señoras y señores:

Corresponde hoy a la Secretaría de Sanidad y Beneficencia, en sus incansables actividades de consolidación técnico-administrativa inspiradas en el vehemente deseo de promover la salud del pueblo y de proteger a sus clases desvalidas llevar a vías de hecho, con el concurso de los poderes constituídos y especialmente del coronel Fulgencio Batista y Zaldívar, uno de los postulados más hermosos por su humano contenido, de los que aparecen consignados en ese conjunto de bellas e inaplazables ambiciones del alma nacional que Cuba entera conoce con el nombre de Plan Trienal, y que el coronel Batista, grande como siempre en la magnitud de sus concepciones espirituales y más grande aún en la majestad de su fervor por Cuba, ha puesto bajo su afortunada e hidalga protección: me refiero, a la construcción de este gran laboratorio de almas juveniles, retorta en que han de fundirse los que, solamente siendo desgraciados han de convertirse en futuros buenos ciudadanos, sin siquiera llevar entre sus recuerdos, la mácula de una conducta reprochable, de la que se olvidarán por siempre, ante la inculcada visión de un porvenir mejor.

Después de más de tres decenas de años, en que la impiedad de los más y el abandono oficial, conciliaron el horror de la conciencia pública contra el Reformatorio de Guanajay, y tras de tanto martillarse en el corazón desdichado de los padres infelices, la expresión de que sus pobres hijos descarriados «serían mandados a Guanajay», damos vida a esta Institución felizmente bautizada por el coronel Batista con el nombre de «Centro de Orientación infantil», en cuyo seno plasmará la reformación del alma desviada, sobre bases de disciplinas científicas, racionales, humanas; tal y como fué enunciado al considerarse estos propósitos, dentro de los mencionados postulados del Plan Trienal, en su aspecto de la Beneficencia.

Al visitar por primera vez el Reformatorio de Guanajay, el mal llamado Reformatorio, una de mis preocupaciones, la mayor, fué conocer cómo funcionaba, no desde el punto de vista de una mera organización administrativa, sino con vista al desarrollo adecuado de sus funciones técnicas y de sus previsiones sociales, de señalado sentido científico y que no parecían existir, puesto que la opinión pública unánimemente instituída como acusadora implacable señalaba sin una sola indulgencia que se carecía de ellas, y que por el contrario, los infelices reclusos de aquella Institución se encontraban sometidos a innumerables, más violentas aún que espirituales, más violentas aun que las que habían producido su ingreso en el plantel.

La impresión que recibí fué en extremo dolorosa, y con verdadero conocimiento de lo que debe ser un Reformatorio moderno, me hizo declarar que aquel Asilo constituía «una vergüenza nacional» y que la sociedad podría pagar muy caro su criminal indiferencia con el sostenimiento en plena civilización de un laboratorio de productos anormales que en el mañana fatalmente habrían de infiltrarse en el seno de esa misma sociedad, produciendo los efectos desastrosos de su contacto.

No había más solución que la destrución total del Reformatorio de Guanajay y la edificación, sobre sus ruinas, de la obra que hoy comenzamos y que será en un futuro muy próximo el «Centro de Orientación Infantil».

Más tarde en visita que el Honorable señor Presidente de la República hiciera acompañado del Jefe del Ejército Constitucional al referido Reformatorio, sufrieron una impresión tan desfavorable, no obstante las pequeñas mejoras que transitoriamente se habían introducido en los sistemas imperantes, que estas insignes personalidades confirmaron la necesidad urgente de clausurar el anticuado Asilo y trasladar a los Pabellones recién construídos en la finca «Torrens» para indigentes, a todos los asilados de la Institución, donde están más confortables.

Hoy colocamos la primera piedra de esa unidad de grandes pabellones enclavados sobre una extensión de terreno cultivable de cuatro caballerías, con agua abundante, donde pueden obtener cómoda acogida 500 reclusos, en cuyos edificios existirán espaciosas, higiénicas y ventiladas habitaciones, distribuídas de tal manera que la vigilancia y observación sin ser molestas ni vejaminosas, sean constantes y eficaces, para el diagnóstico y tratamiento adecuados; dotados de escuelas, de talleres, campos de sport, zonas de cultivo y su Hospital; con personal técnico dirigido de acuerdo con las últimas normas científicas sobre la materia que la medicina, la pedagogía y la siquiatría aconsejan como necesarias para imprimir adecuadas normas al pensamiento como a la conciencia.

Ya no será un estigma para el hombre del mañana haber pasado unos años en una Escuela Reformatoria de Cuba, porque a la vergüenza de haber estado en el Asilo de Guanajay, la hemos sustituído por la satisfacción de haber ingresado en el «Centro de Orientación Infantil».

Hoy colocamos la primera piedra de este hermoso proyecto cumpliendo así nuestras promesas al pueblo; pero pronto, muy pronto, colocaremos la última, y entonces no será la palabra quien haga el elogio de nuestra obra, sino que será la propia obra con sus soberbios edificios, con su organización técnica pedagógica, la que dirá al pueblo de Cuba: «He aquí otro punto del Plan Trienal que se ha cumplido».

UN PROGRESO NOTABLE DE LA TECNICA MODERNA

Cuando un grandísimo trasatlántico bate el record de una travesía; cuando vemos aviones y automóviles recorrer el cielo y la tierra con una seguridad cada vez mayor, admiramos con derecho estas realidades de la técnica moderna. Sin embargo, hay progresos que, sin tener repercusiones similares, tienen, no obstante, en la vida práctica una influencia notable. Entre ellos hay que mencionar el reloj, que, concebido según los principios más recientes de la ciencia, produce automáticamente su movimiento sin necesidad de darle cuerda, y la seguridad de su marcha es tanto más grande, cuanto que, el movimiento está protegido herméticamente no sólo contra el polvo, sino también contra el agua, siendo, además, antimagnético e irrompible. Solamente el reloj MIDOMULTIFORT reúne estos maravillosos adelantos de la técnica moderna. De venta en todas las principales joyerías.

Distribuidores: Patiño y Compañía.—Obispo, 115

El escultor Mateo Torriente regresa de Europa

Nos sorprendió, no muy gratamente, por cierto, la visita que a la Redacción del DIARIO hizo anoche, Mateo Torriente, el joven y notable escultor cubano, que hace poco más de siete meses marchó a Europa en recorrido de estudios, después de haber ganado por oposición una Bolsa de Viaje en la Academia «San Alejandro», y de quedar en segundo lugar en las oposiciones por la beca de cinco años por sólo cuatro décimas de punto.

Mateo Torriente —lo recordará el lector— reunió sus trabajos en una exposición que estuvo abierta quince días en la Casa Borbolla, demostrando que además de conocimientos técnicos y talento, tiene inspiración y muchas ganas de trabajar. Cúpome el placer de presentarlo al público con una charla, y la satisfacción de ver su exposición muy visitada. Cero ventas y escasísima crítica son males cuotidianos y comunes a casi todos los artistas...

La sorpresa de su retorno no nos ha sido grata, porque verdaderamente él merece una mucho más larga estada en países de positiva cultura artística e intelectual. Conocíamos por cartas suyas cómo a fuerza de sacrificios y privaciones iba estirando su dinerito, hasta que, cuando justamente le alcanzaba para un pasaje en tercera clase, volvió a Cuba, lleno de proyectos y de entusiasmos, a pesar de todo.

«Mi primera etapa fué París —nos dice—. Avilés Ramírez, cónsul general de los cubanos, en materias de artes y de letras, me orientó fraternalmente. Enrique Caravia y Madame Andrée Bizet fueron cordiales y atentos «cicerones». Visité a la viuda de Bourdelle y tuve la gloria de que me mostrase siete de los talleres y parte de la obra del genial escultor. Allí mismo el Gobierno francés va a conservarlo todo como Museo Bourdeliano. Visité el grandioso Museo del Louvre, con su nuevas instalaciones de obras famosas y su iluminación moderna. Recorrí la Exposición Internacional, observando que la Arquitectura y la Escultura alcanzaron mayores importancias y calidades que la Pintura. Vi el Museo Rodín, el del Luxemburgo, numerosas exposiciones de Arte Moderno, y asistí en la Academia de la Grande Chaumiére a las clases del escultor Wlérik. Hice dibujos en el estudio del pintor mexicano Gustavo Garza Ramos. Realicé bocetos en mi pequeña habitación de Montparnasse. Y al cabo de cinco meses de permanencia en París, fuí a Italia, recorriendo sus ciudades de Arte durante mes y medio: Milán, Venecia, Florencia, Roma, Nápoles y Pompeya. Florencia y Miguel Angel me han dejado lleno de admirativo asombro... De regreso a Francia, para tomar el vapor que me trajo a Cuba, pasé unos días en Suiza... y aquí estoy. Verdaderamente me parece todo un sueño».

—¿Estás ya trabajando en la Habana?

«Yo soy cienfuguero. Corrí a abrazar a mis padres. El Club Rotario de mi ciudad natal me trató muy bien, invitándome a uno de sus almuerzos y acordando patrocinar una exposición que haré allí en este verano. El doctor Bienvenido Rumbau, miembro del Ateneo, obtuvo para mí, sus hermosos salones. El doctor Regino de la Arena, rotario, fué quien me llevó al Club. Y el doctor Abelardo Guzmán, Superintendente Escolar de la Provincia de Santa Clara, me ha brindado también una amistad bondadosa y sincera... En mi casa de Cienfuegos tengo un local que he adaptado para taller, en donde me propongo realizar, a tamaño mayor, varios de los bocetos que concebí y ejecuté en París. Tan pronto tenga cantidad y calidad de trabajos que ameriten las molestias y los gastos de su traslado a la Habana, veré cómo me las arreglo para exhibirlos aquí».

Mateo Torriente se despide de nosotros. Conserva su aire sencillo, sus maneras reposadas, su humildad digna y decente. Este viaje a Europa—que ojalá sea el primero de una serie— ha abierto un mirador de Estética a su capacidad creadora, y le ha dado el convencimiento de que puede llegar. Y llegará.

Armando MARIBONA

ENTRE ESTAS FIGURA UNA DE IMPORTANCIA QUE CORRESPONDE A LA STANDARD OIL Co. DE CUBA

Dentro de poco volverá a su cargo el Tesorero del Municipio Sr. Sebastián Repilado y Regüeiferos. Han seguido los pagos al personal. Muchas solicitudes para establecer industrias

Durante algunas horas estuvieron reunidos ayer el Alcalde de la Habana, doctor Antonio Beruff Mendieta y el Jefe del Departamento de Impuestos Municipales, doctor Antonio Lancís, que llevó a la firma del primero numerosas resoluciones importantes.

Entre ellas, según nuestras noticias, figuran las siguientes:

Declarando con lugar, en parte, la reclamación presentada por el doctor Guillermo González Peris, inscripto en el Registro de Contribuyentes por el concepto de preparador de específicos farmacéuticos, con domicilio social en Aramburu 22, en esta ciudad, contra la liquidación, ascendente a la suma de 527 pesos 92 centavos que le fué practicada hace tiempo por la Municipalidad y en consecuencia, se dispone ahora que se de de alta en su lugar a la Sociedad de Productos Farmacéuticos, con igual carácter contributivo, a partir del mes de diciembre anterior, y dejándose sin efecto ni valor alguno la antedicha liquidación.

También declaró el señor Alcalde con lugar el recurso de reforma interpuesto por el señor Francisco de la Maza y Canales, contra resolución municipal de 10 de enero último, por la que se dispuso su baja por el concepto de Comisionista por cuenta ajena, a partir de abril de 1937, cuando ha debido extenderse desde agosto de 1935, que es la fecha exacta, según consta en el expediente, en que el recurrente dejó de ejercer el comercio en cuestión.

Recursos inadmisibles

En el grupo de recursos que fueron declarados inadmisibles por el Mayor de la Ciudad, que suscribió al efecto las correspondientes resoluciones, son éstos los más importantes:

De la Compañía Americana de Víveres, S. A., establecida en la calle Neptuno 101 y medio, que recurrió contra el reparto de cuotas contributivas confeccionado por el Gremio de Tiendas de Víveres Finos, por infracción de los artículos 89 y 90 de la Ley de Impuestos Municipales.

Del señor Juan Miguel Fernández, contribuyente inscripto, por el concepto de Tiendas de Lámparas, que asimismo protestó fuera de forma contra la cuota gremial que le fué asignada en el último reparto de esa naturaleza.

De la «Standard Oil Company of Cuba», representada por el letrado Antonio M. Reyes Pérez, también por inconformidad contra la actuación del Gremio de Aceites Minerales, cuyo recurso se estimó de carácter insustanciable.

Por último, corrieron igual suerte negativa la Compañía de Víveres Finos Francisco Martín, S. A., situada en O-Reilly 37 y Carlos Gispert y Cía., que asimismo recurrieron contra repartos gremiales que, según ellos, son injustos y lesionan sus intereses.

Repartos aprobados por el Alcalde

Han sido aprobados por el Alcalde municipal, a propuesta del Jefe de Impuestos, los proyectos de repartos de cuotas contributivas confeccionados por los Gremios de almacenes de efectos de automóviles, eléctricos y artículos de goma exclusivamente; y de Consignatarios de buques de travesía por no existir protestas contra los mismos.

También fué aprobado el reparto de cuotas contributivas del Grupo de Almacenistos o especuladores en aceite mineral, petróleo, etc., para el próximo año de 1938-39.

Movimiento de fondos.

La recaudación obtenida en la Tesorería Municipal el día 11 del actual, según la nota facilitada por el contador, fué como sigue: Por Ejercicio corriente, $27.464.32; por Resultas, $673.66; para el Consejo Provincial, $6.523.72, y por Plumas de agua, $21.692.96.

Existencia en Caja: De Ejercicio corriente, $16.402.33; de Resultas, $4.730.87; del Consejo Provincial, $30.458.94; Depósitos del Acueducto de Albear, $15.435.08, y por Depósitos de todas clases, $172.978.11.

Pagos ordenados al personal

Los pagos de haberes del pasado mes de marzo ordenados ayer por el señor Alcalde, ascendieron a la suma de $11,471.85, liquidándose las nóminas que a continuación se expresan:

Rotulación de calles y numeración de casas, por $371,85; Hospital Municipal de Infancia, $9.110.; y Sección de Enseñanza musical, por pesos 1.990, faltando algunas pequeñas nóminas de personal temporero del Acueducto de Albear, cuyos libramientos no han sido firmados.

El tesorero municipal.

Dentro de breves días volverá a su cargo de tesorero de la Administración municipal el señor Sebastián Repilado y Regüeiferos, quien figuró como candidato a Representante en las pasadas elecciones, teniendo por ello licencia electoral.

El señor Repilado es un funcionario competente y activo, que goza de la confianza del Mayor de la Ciudad, por lo que su vuelta a la Tesorería se espera con verdadera simpatía por todos en el Municipio.

Las industrias molestas.

En la Alcaldía Municipal han solicitado licencia para industrias molestas las siguientes entidades:

American Steel Corporation of Cuba, para instalar motores eléctricos en la Calzada de Vento, kil. 4; Fábrica Nacional de Conservas S. A. para una fábrica de dulces con motor en Subirana esquina a Desagüe; y Cesáreo Nieto y Co., para un taller de herrero-cerrajero en Nueva del Pilar 45.

Como de costumbre estas solicitudes se han publicado en el «Boletín Municipal» para que las personas que se crean perjudicadas por la instalación de esos establecimientos, presenten sus reclamaciones en Secretaría.

A

DIARIO DE LA MARINA

(S. A.)
FUNDADO EN 1832.
(Dirigido hasta 1919 por D. Nicolás Rivero y Muñiz)

DIRECTOR: Dr. JOSE I. RIVERO — ADMINISTRADOR: D. CELSO GONZALEZ

Domicilio Social: PASEO DE MARTI, número 103
Joshúa B. Powers, Ins. 220 East. 42nd. St. New York City

Editado por la Cía. DIARIO DE LA MARINA, (S. A.), cuyo programa consiste «en la defensa de los intereses generales y permanentes de la Nación cubana, de los especiales de la Colonia Española establecida en la misma y de la unión y armonía entre los diversos elementos que conviven en el país». Art. 1o. de los Estatutos.

TELEFONOS DEL DIARIO

Dirección	M-2856
Administración	M-7911
Suscripciones	M-7911
Quejas	M-7911
Clasificados	M-7915
Jefe Redacción	M-1287
Redacción	M-7913
Sports	M-7912
Ag. Guanabacoa	XO-1584

PRECIOS DE SUSCRIPCION

	Territorio Nacional	Extranjero	Países Fuera del Convenio Postal
Año	$ 13.50	$ 17.00	$ 20.00
Semestre	7.00	9.00	11.00
Trimestre	3.75	5.00	6.00
Mes	1.30	—	—
Dominical Año	—	5.00	7.00

EDITORIALES

Las amnistías y la defensa de la sociedad

Se han producido en estos días dos vetos presidenciales, ambos contra dos leyes de amnistía. Por la una se declaraba extinguida la acción penal en los delitos de defraudación a la Aduana. Por la otra se perdonaban las infracciones de la Ley de Lotería.

Hemos sostenido siempre que toda ley de amnistía tiene un carácter predominantemente social y a él hay que atenerse para dictaminar sobre su procedencia o improcedencia. Se amnistían los delitos políticos porque tienen, cualesquiera que sean las circunstancias que en ellos concurran, una resonancia social; porque no comportan una peligrosidad específica en sus agentes y, por consiguiente, está eximido todo riesgo para la colectividad; porque son, en suma, delitos cuyo dolo típico es muy relativo y depende, las más de las veces, del punto de vista en que nos coloquemos para apreciarlo. En cambio las amnistías para delitos comunes han de aplicarse muy espaciadamente y con suma cautela. Por lo general tales leyes de perdón tienen un carácter personalista, contrario al verdadero espíritu de amnistía como institución jurídica. Son leyes, no para la colectividad, sino para determinados individuos o grupos de ella. Lejos de perseguir un fin social, persiguen un fin antisocial, y no producen en la sociedad un efecto sedante, sino todo lo contrario: perturbación y alarma.

Una amnistía para defraudadores de Aduana resulta muy poco edificante y de nulo interés social. ¿Con qué autoridad puede exigir el Estado que se respeten los aranceles aduanales si de un plumazo exime de toda responsabilidad a quienes intencionalmente, con un propósito deliberado de defraudación fiscal, se han burlado de ellos? Ocurre con estas amnistías lo que con las llamadas amnistías fiscales. Su virtud es exclusivamente irritar al contribuyente puntual, al cumplidor estricto de las leyes de exacción del Estado. Cuando las amnistías fiscales menudean, las recaudaciones descienden, porque el contribuyente honesto se retrae, se convierte en moroso, adquiere el hábito de la informalidad y se acostumbra a esperar la buena coyuntura de la amnistía, merced a la cual podrá ahorrarse unos cuantos pesos. Sólo en circunstancias muy excepcionales, cuando ha mediado una situación anormal en lo económico, en lo político o en lo social, están justificadas estas amnistías.

Lo mismo cabe decir de cualquier ley que exonere de responsabilidad a los infractores de la Ley de Lotería. Por lo mismo que el juego es el vicio nacional por excelencia, el Estado está en el deber de tomar toda clase de medidas para aminorar su incremento y para impedir que haya personas sin escrúpulos que lucren clandestina y desmedidamente a su costa. Ayer mismo comentábamos desde estas mismas columnas unas declaraciones del segundo vicepresidente de la Confederación de Corporaciones Económicas de Cuba sobre el perjuicio enorme que causa el juego al comercio de la República y, en general, a toda la economía del país. Un pueblo en que puede jugarse impunemente, todos los días, a todas horas y en todas las formas, no puede tener una economía estable. Necesariamente se resentirá de falta de previsión, de ausencia total de espíritu ahorrativo, de parasitismo y desidia.

El Estado cubano tiene regulaciones sobre el juego. Tales regulaciones deben cumplirse con todo rigor. Una amnistía condonando las infracciones legales en esta materia, significaría en los actuales momentos un pésimo ejemplo. Por eso estimamos procedente y justo que se haya vetado la Ley de Amnistía aprobada con ese objeto.

En este punto mantenemos un criterio invariable, aun a trueque de ganarnos la enemistad de los políticos de «manga ancha», de los sentimentalistas «a outrance», de los demagogos del humanitarismo, de todos los que están buscando siempre una justificación recóndita para el delincuente, mientras practican el mayor desdén hacia sus víctimas. Las amnistías para cierto tipo de delitos comunes han de tener un carácter muy excepcional y han de acordarse con mucha parquedad y cautela. Lo contrario es poner a la sociedad a merced de quienes conspiran contra ella; a merced, precisamente, de los antisociales.

La proyectada droguería reguladora y el crédito del Estado

Un ilustre senador ha concebido la idea de proponer, por medio de la correspondiente legislación, la creación de una Droguería Reguladora.

Al objeto de establecerla se autoriza al Ejecutivo, por el proyecto de referencia, para tomar hasta un millón de pesos «del remanente de la emisión de bonos autorizada por la ley de rehabilitación del crédito público», cantidad que sería insuficiente, aun en el supuesto de que pudieran colocarse a la par esos valores, para emprender un negocio de la expresada naturaleza.

Hay ya en el Congreso dos o más proyectos por los que se dispone del remanente de esa emisión, sin tenerse en cuenta no sólo que el Estado tendría que colocarlo en condiciones ruinosas, sino que con ello contribuiría a impulsar insensatamente las maniobras de quienes, con fines especulativos, vienen deprimiendo los bonos correspondientes a la misma, por lo que no han alcanzado el tipo de cotización que debieran tener dada su positiva y amplia garantía.

Basta enunciar esto para dejar demostrado que debe desecharse de plano esta iniciativa, pues aunque el Estado no necesitase, como no necesita, acudir al mercado del dinero en busca de recursos extraordinarios para poder liquidar las obligaciones atrasadas, es obvio que la colocación total o parcial de ese remanente de la emisión última de bonos, ofrece los graves inconvenientes señalados y sería por demás lesiva para su crédito.

Pero, aparte esto, es el caso que la Droguería Reguladora, con cuya creación se convertiría el Estado en comerciante, «vendería al público a precios que cubran el costo de la mercancía más una utilidad que no será mayor del veinticinco por ciento», y como esa utilidad (exorbitante, aunque no se tratara de productos medicinales, indispensables para la curación de los enfermos), puede afirmarse que no la obtienen hoy los droguistas y mucho menos los farmacéuticos, maldito el beneficio que prestaría al público el proyectado establecimiento oficial.

Resulta, a nuestro juicio, improcedente lanzar al Estado a un negocio de esa o cualesquiera otra naturaleza, porque el fracaso sería seguro estando manejado por burócratas carentes de experiencia comercial, como fatalmente habría de estar manejado; y por otra parte resulta también impropio lo emprenda buscando en él una ganancia que puede calificarse de usuraria y con la que se darían por muy satisfechos los componentes del perseguido «Trust del Dolor». Pero aún hay otra razón para juzgar repudiable el proyecto, y es que por él se establece «una moratoria de tres años para los créditos que las droguerías importadoras tengan contra las farmacias que de ellas vienen surtiéndose».

Con esto, que sería empeorar la situación creada por las moratorias existentes y que, por constituir una amenaza para otros giros comerciales, agravaría el estado económico del país, muy lejos de favorecerse a las farmacias, se las perjudica, porque las droguerías importadoras, en uso de un perfecto derecho y para preservar sus intereses, les impondrían el pago al contado de la compras que en lo sucesivo efectuasen, y en la Reguladora, aun en el supuesto de que tuviese en existencia los veintitantos mil renglones que tienen aquéllas, no hallarían crédito ni ventaja alguna, estando obligada a sacar a la mercancía «una utilidad que no será mayor del veinticinco por ciento», pero tampoco tan baja que le impida cubrir teóricamente sus gastos.

Mírese como se mire, no es recomendable este proyecto de ley. Evidentemente hay que impedir el alza abusiva del precio de los medicamentos y de todo artículo de imprescindible necesidad, y el Gobierno puede impedirlo con sólo establecer un control efectivo en la importación, fabricación y venta de productos medicinales, sin perjudicar, claro está, a quienes honestamente exploten el negocio de droguería y farmacia. El Estado no debe embarcarse en empresas comerciales de ninguna índole, aunque dispusiera de recursos sobrados para arrostrar pérdidas en ellos, porque éstas serían, más que probables, seguras y fuera de todo cálculo estimativo, y porque con ello estorbaría las actividades privadas, impulsoras del trabajo y generadoras de riqueza, de las que fundamentalmente dependen el bienestar económico y social del pueblo, a la vez que el incremento de las rentas públicas.

FECHAS Y ANIVERSARIOS

ABRIL 13

En 1845 murió Juan de Dios de Aranzazu, Presidente que fué de la República de Colombia. Aranzazu había nacido en la Ceja el 8 de marzo de 1798 y fué el primer antioqueño que asumió la primera magistratura colombiana.

En 1823 murió en París Juan Bautista Augustin, el célebre pintor francés. Había nacido en Saint-Die el 15 de agosto de 1759. La fama de Augustín se debió a su propia inspiración, pues fué un gran artista sin haber tenido jamás maestro. Llegó a París a los 22 años y sus cuadros produjeron verdadera revolución en el arte.

En 1813, la Asamblea General Constituyente del Río de la Plata decretó un nuevo cuño para las monedas sustituyendo la efigie de los reyes de España por las armas de las Provincias Unidas, que acababan de ser creadas.

El 13 de abril de 1055 asumió la silla pontificia Víctor II, sucediendo a León IX. Víctor II murió en Arezzo Italia el 28 de julio de 1057.

Al Margen de la Historia

DE LA GUERRA ESPAÑOLA

Flamear de banderas, gritos de júbilo, aclamaciones delirantes...: todo Bilbao hervía en la alegría loca de su liberación al caer la tarde del sábado 19 de junio.

Recluídos en sus cuarteles, se entregaban en masa los batallones vascos. Y por doquiera se amontonaban fusiles y cañones, ametralladoras y cartuchos, pertrechos y cajas de explosivos, para ofrecer a los vencedores el más formidable botín de guerra de toda la campaña.

Y la ciudad renacía a la justicia y al amor.

Begoña, Achurri, el Arenal... eran un inmenso parque de camiones que, sin cesar, volcaban cientos de toneladas de alimentos para la población famélica: carne sacrificada aquella misma mañana en San Sebastián; dorado pan blanco de Castilla, oloroso a trigo y a retama, que abría como las arcas del milagro a los ojos de aquellas pobres gentes que, durante once meses, había sufrido privaciones y hambre.

Toda España, toda la nueva España fraternal, comprensiva y cristiana, rivalizaba en la tarea de llevar a Bilbao su amor y su justicia.

Ni una sola palabra de reproche, ni una inculpación, ni una queja amarga... España entera festejaba la vuelta de Bilbao a los patrios lares y, como el padre en la parábola del hijo pródigo, mataba su mejor ternero para celebrarlo jubilosamente.

Entre banderas desplegadas y clamorosos vítores a España y a su invicto Caudillo, y estallidos de risas y lágrimas, y colgaduras bicolores que, después de casi un año de destierro en los inasequibles escondrijos, lanzaban a los vientos la alegría de la resurrección triunfal, desfilaban por las calles bilbaínas las gloriosas brigadas de Navarra: las de Erláiz e Irún, las de Guadalupe y San Marcial; las que, luego de devolver a la Patria despedazada todo el país vasco, se disponían a escribir las páginas magníficas de Santander y Asturias. Camino de la gloria y de la muerte, hacia Somorrostro, hacia Valmaseda, hacia Castro Alén, hacia el fin del mundo, si hasta el fin del mundo les empujase el llamamiento de Dios y de España.

II

A la una en punto de la tarde el grupo de carros de asalto, mandado por el comandante Pujales, se puso en movimiento. En desfile magnífico, los monstruos de acero comenzaron a descolgarse por la carretera de Santo Domingo, camino del barrio de Begoña, a donde llegaba la vanguardia alrededor de la una y cuarto.

Las calles estaban desiertas. Sólo algún rostro tímido, con el insomnio y el terror de la pasada noche en él intensamente reflejados, se asomaba a un balcón. En el terrado de una modesta casa, un cañón antiaéreo abandonado por sus sirvientes, callaba con un silencio vergonzante.

Por Achurri, los carros se encaminaron hacia el Arenal. Las cadenas de acero chascaban al triturar la alfombra de vidrios que delante de ellas se extendía. Adoquines levantados, cables tendidos por el suelo, montones de escombros lanzados a inverosímiles distancias por la fuerza de la dinamita, señales claras de saqueo, de barbarie, de destrucción...

Pero ni un ser viviente. Hubo necesidad de detener la marcha: no era posible traspasar la ría, porque lo imposibilitaba la voladura de los puentes. Toda la ciudad, incluso la Gran Vía, que, al otro lado del Nervión, trazaba la paralela exacta de sus grises caserones sombríos, reposaba en calma.

Las compuertas de los tanques se abrieron lentamente y asomaron caras vigilantes y desconfiadas.

En un balcón se agitó al aire un pañuelo blanco. Y unas manos estremecidas rompieron en aplausos, mientras un ¡Viva España!—el primer ¡Viva España! de Bilbao redimido—descendió hasta los héroes como una salutación triunfal.

José SANCHEZ-ARCILLA.

Nota: del libro «¡A Bilbao!», de Pedro Gómez Aparicio.

ALDEAS-JARDINES INDUSTRIALES

«Port Sunlight», cuna del jabón «Sunlight», situada a orillas del río Mersey, ha celebrado recientemente su aniversario número cincuenta. Aunque anteriormente se intentó varias veces crear aldeas-jardines alrededor de grandes fábricas, ésta fué la primera que logró con todo éxito proporcionar buenas casas y amenidades especiales para sus empleados. Hoy día hay en Inglaterra muchas grandes propiedades análogas, en las que los patronos han aceptado, como responsabilidad voluntaria, la tarea de asegurar el bienestar de sus trabajadores. En un caso, la propiedad ha sido puesta en manos de un fideicomiso en condiciones tales que queda asegurada la imposibilidad, por parte de ninguna persona o entidad particular, de hacer ganancia alguna con la finca.

Cuando Lord Leverhulme, su fundador, inauguró «Port Sunlight», dijo que las casas de los empleados tenían por objeto enseñar a sus ocupantes algo más acerca de la ciencia de la vida de lo que ellos podrían aprender viviendo en barrios bajos.

Tales casas, dijo, demostrarían que había algo más que disfrutar en la vida que el viajar yendo y viniendo al trabajo y ansiar que llegara el día de la paga. El éxito del proyecto lo demuestra el desarrollo de la finca. En un principio constaba de 2.266 áreas, de las cuales se destinaron 971 a fábricas, y las restantes a casas para obreros. El área total ha aumentado hasta 202.35 hectáreas y el número de casas ha aumentado desde 29 hasta 1.500. La finca comprende hoy día cuatro fábricas y tiene, probablemente, el muelle particular más grande del mundo. Los buques descargan en él materias primas, recogidas en todas las latitudes, desde el Ecuador hasta el Polo, y salen cargados con productos terminados para ser entregados en todas las partes del mundo.

Andrew BLACKMORE.

COMENTANDO LA ACTUALIDAD — *Por Roseñada*

—Qué te parece? Van a reelegir la Mesa de la Cámara.
—No te lo decía, viejo: estos señores cuando se sientan a la mesa no hay quien los levante.

TEMAS DE LA HISTORIA ANTIGUA

Los límites de Asturias y Cantabria

La superstición del Sella, que hace a este río límite de Asturias en los tiempos del Imperio, fué Mela quien la causó. Del litoral, él escribe que empieza a retirarse poco a poco, tras de las Aras, a partir del «Salia», y advierte ya previamente que es asimismo en esta depresión donde comienzan los cántabros.

La generalidad de los autores traduce «Salia» por Sella. Aún hoy responde Schulten:

—Es el Sella...

No es el Sella, sin embargo. La reducción Salia-Sella, —dice Menéndez Pidal—, es fonéticamente un imposible. Aparte de la fonética, lo dicen los documentos, que cuando hablan del Saja en otros siglos, lo van llamando Salia, —Saya—, Saja... Qué cabe, pues, en esta reducción...? Cabe admitir el Saja como límite entre cántabros y astures, adscribiendo de este modo a la jurisdicción de los astures un tercio de Santander. Presenta esta solución varias dificultades insolubles, pero cabe asimismo que se admita que este vocablo «Salia» es una errata de los copistas de Mela, y que él sin duda que escribió «Saelia» en el texto original. Salia, por consiguiente, el río Saja, pero en el texto, Saelia, que se reduce al Sella sin remedio.

Y qué razones apoyan el que el nombre de Salia sea una errata...? Fernández Guerra, que sostuvo el punto, no daba razón ninguna:

—Salia, errata...

Y por qué...? Pues porque sí...

Al renovar esta tesis dió Sánchez Albornoz una razón: la del límite lingüístico. El límite lingüístico, a estas horas, entre el castellano, —dice—, y el dialecto leonés, lo llevan los filólogos al Sella. Con este río, por ende, hay que identificar el río Salia. Salia, es, pues, una errata de copista. Este recurso, no obstante, resulta en este caso violentísimo, y no hay un solo códice de Mela en que poderlo apoyar. Por otra parte, el límite lingüístico que se fija sobre el Sella, y que atañe solamente a las partes aledañas de las fuentes de este río, no parece que quepa de igual modo como absolutamente necesario en su desembocadura. Son muchas leguas de curso, desde estas fuentes al mar en que se forma su estuario, y pudieron las tribus asentadas a los lados de este río, tenerlo como límite al comienzo y no tenerlo después. Tal límite filológico hacia las fuentes del Sella, lo halló Menéndez Pidal, y él acepta no obstante el río Saja, que está tan lejos del Sella, como el remoto límite de Asturias a la parte de la costa.

Y cierto que Mela afirma que la costa comienza a deprimirse en la línea de los cántabros, y cierto que añade luego que donde tal comienza es en el Salia. Pero este dato es erróneo, tanto aplicado al Salia como al Sella, y donde, pues, ha de buscarse el límite no es en el error del río, es en el hecho de la depresión. La depresión existe, no es errata; el poner en ella un río, llámese como se llame, no es una errata de nombre, es en realidad un error de hecho. Lo único, pues, que puede deducirse de la afirmación de Mela, es que la costa, en efecto, sufría una depresión considerable, que él «también» conceptuaba profundísima, en el mismo lugar en que empezaban los términos de Cantabria. El dato es indiscutible, puesto que Tolomeo lo consigna con relación a Noega, que consta de noticias de Estrabón que estaba por el Oriente a la vera del límite de Asturias. En las proximidades de Rodiles, o en las proximidades de Noega, como exige Tolomeo, se alza el litoral en cabo, y va haciéndose luego, poco a poco, según la frase de Pomponio Mela, más estrecho cada vez, hasta arribar a la Isla, donde se hallaban las aras, ya al lado de la línea divisoria. Es, pues, efectivamente, sobre este límite mismo, donde comienza esa hondura que supusieron un golfo de gran profundidad excepcional, los geógrafos de entonces que hubieron de orientarse por las naves que iban de Roma a las Aras, y que para llegar a este lugar, doblado el cabo de Lastres, tenían que descender sobre la costa en la dirección S.E. y en unas cuantas millas de extensión. La coincidencia es plena, o en realidad casi plena, si se la verifica desde el mar —y ante la punta del cabo, que tiene a cinco millas tierra adentro la altura inmensa del Sueve, punto de orientación para las naves.

Buen límite geográfico...! En relación con el Sueve, sobre su zona oriental, hay en la toponimia estos tres nombres:

—El Fito, —el hito, el mojón.
—Cofiño, —es decir, Confinium.
—Los Fios. —esto es, los hitos...

El dato toponímico es dudoso; por sí solo y aislado, ni aún parece que pueda ser indicio. Cambia de aspecto, no obstante, cuando lo forman tres nombres de significado análogo, los tres en una misma dirección. Por otra parte, en Cofiño, hubo en un tiempo población «romana» de indiscutible procedencia griega, que entre los brazos del Sueve, se explica por los soldados de la legión macedónica que se desparramaron por aquí, a partir de las Aras de la Isla, para vigilar los límites.

En las fuentes del Sella este fenómeno: un pueblo que se llama Fontasquesa, antaño, Fontefascasia, y que por ende eliminó la f, en otro que se llama Cofiñal, que es Confiniale en latín, y que por tanto conservó la f. La repetición de casos, lo mismo en la toponimia que en el lenguaje vulgar, dice que este es sin duda territorio donde la f, y la h ya vienen colindando desde antiguo. En la fonética ibérica no se empleaba la f: en este territorio, por lo tanto, pudiera quizás decirse que también colindaron dos fonéticas. Pero este mismo fenómeno, aún con el mismo valor, no presenta el mismísimo carácter en los pueblos de la costa. En los pueblos de la costa llega también la f hasta una línea en que impone su sonido, yendo de Occidente a Oriente, mas a partir de aquí cámbiase en j. Hasta esa línea dícese—facer, y faba, y fesoria y fíu, y a partir de ella dícese jacer, y jaba, y jesoria y jíu—como si en los idiomas primitivos hablados a entrambas partes, el uno poseyera aquel sonido, que continuó en su latín, mientras en cambio le faltara al otro. Se puede señalar límite exacto a esta diferenciación: no es el río Sella, es a su Occidente: Alea está bajo el Fito, y dice facer, aún; Linares, cerca de Alea, un poco más al Norte y al Oeste, ya no dice facer, dice jacer. Una recta, de Linares en dirección a la costa, muere a la orilla de Berbes, precisamente en la punta de la montaña que prolonga el Sueve en dirección a Carreros. Y es a la izquierda de Berbes, en las proximidades del lugar, donde se tiende asimismo el límite de f y j con la más decisiva claridad. Hasta la orilla del Sella, sobre toda la franja de la costa, aún dicen—jíu pues, Berbes y Torre, Vega y Abeo, Bones y Terñes...

Este el límite lingüístico: este también el límite estratégico. Entre cántabros y astures, gentes de valerosa condición, que cifraban en la lucha una de sus maneras de vivir, límite mejor que un río, era indudablemente una montaña de aspereza excepcional. En términos de la costa, un río con estuario no separa, por el contrario, confunde. La tradición y los restos, el documento y las ruinas, donde hablan es en Colunga, es al pie de la Isla, es bajo el Sueve. En camino de Berbes a la Isla, álzase el Picu 'L Castru, de Caravia, atalaya de avance, pre-romana, con espléndido dominio. Hay otro castro en la Isla. Hay sobre el mar, frente a Duz, el que se llama Castro de Villeda... A la vera de la Isla hubo la Torre de Buerres. Frente a la Isla, cerca de Gobiendes, hubo el castellum de Obalia. Y hubo en los aledaños de Colunga, en la Poladura, torre, y hubo asimismo Castillo en el que llaman hoy cerru'l Castiellu, y en los términos de Sales, y en los términos de Lué... Y hubo en la Riera de Bierces, abajo de Colunga y hacia el monte, hubo una ciudadela en una altura, con rampas que unían sus tránsitos... No cabe señalar en toda Asturias tantas fortificaciones en tan escasa extensión. Ya lo era el Sueve por sí; mas en la parte en que cesaba el Sueve y se acababan sus muros, ya antes de Roma alzaran los astures todo un sistema de castros que Roma hubo quizás de completar.

Antropológicamente, también existe un límite indudable entre dos grupos de pueblos de la Asturias oriental, que baja de Norte a Sur, y que precisan al Norte Colunga y Ribadesella y señalan al Sur Caso y Aller. Está el índice cefálico del Concejo de Colunga en 79,10, que es el más bajo registrado hasta hoy en la región oriental, mientras Ribadesella, a su derecha, se eleva hasta 82. Como quiera que se aprecie el valor de este carácter, él parece probar con evidencia que en la composición de entrambos pueblos, los elementos étnicos remotos no pudieron ser los mismos. La franja que los separa, de anchura siempre imprecisa, lleva también la dirección del Sueve.

Al límite antropológico, hay que juntar el límite epigráfico. Cercana de Cofiño está Collía. Ambos son pueblos de Parres, el concejo aledaño de Colunga, y a ambos los domina el Sueve. El pórtico de la Iglesia ocultaba en Collía esta inscripción:

BOBILICIO BODE
CIVES ORGNOM...

El de Bode o el de Bodes, es nombre orgenomesco y vadiniense, nombre cántabro legítimo, que entre los vadinienses, sobre todo, consta que fué muy común. Entre los vadinienses, además, hubo incluso una gente de los «Boddegum», que es sin duda una gente de los Bodes. Las noticias de Plinio, bien seguras, como de fuente oficial, cuando describen la costa, van de Oriente a Occidente de este modo:

Primeramente, el puerto de los Blendios.

—Luego, los orgenomescos.

—Después, el puerto de estos, Vereasueca.

—Y luego, Asturias, a continuación.

Los orgenomescos, pues, sobre el límite de Asturias. Bibilicio Bode, por tanto, murió en su propia tierra y no en la extraña. La lápida de Collía—y el P. Fita ya advirtiéralo—, punto, aunque asentada allí, se hallara en Bodes. Bode, por tanto, Bobilicio, y hallada en Bodes la inscripción: tampoco cabe separarlos. Los orgenomescos, pues, llegaban por lo menos hasta Bodes, donde se halla esta inscripción; llegaban, por lo tanto, en esta línea, al Occidente de Sella, hasta el último pueblo que se arrima a los escarpes del Sueve. Bajo los orgenomescos, siempre a la izquierda del Sella y frente a Cangas de Onís, está la sierra de Bodes, recuerdo de los Bódegos remotos. Se halla el pueblo de Bode, —que es distinto del Bode de Collía, y se halla el pueblo de Vada, donde se hallaron restos de una plaza de treinta áreas de empedrado. Ba, los orgenomescos, estaban los vadinienses.

El Sueve, pues, el límite de Asturias a la parte de los cántabros.

* * *

Ya cabe decir, ahora, del límite. Vindio famoso donde Cantabria se cambió por fin, que debe precisarse en Peña Santa. Ya cabe expresar ahora las lápidas vadinienses de los márgenes del Esta. Ya cabe decir ahora, que las localizaciones de las tribus astúricas lejanas, los lungones, los cos, los zoelas, los lungones, los niacos...—que se consideraban seguras, eran erróneas también.

C. CARILLA.

Epistolario de OTEYZA

Sr. Luis Clasing.
La Habana.

Muy señor mío:

En clase de excusa para el atrevimiento de la petición que voy a hacerle, echaré por delante que tengo un gran espíritu deportivo. Sí, señor; lo tengo tan grande, que si alguna vez hice algo en mi vida que me produjese alguna utilidad, fué por equivocación. Así el ser republicano desde la adolescencia.

Entonces, cuando yo estaba recién salido de la niñez

—«De esto hace más de una vida», —que dijo Amado Nervo—, sentar plaza en las reducidas huestes de la República era renunciar a toda prebenda. Y lo mismo siguió siendo años y más años, hasta que, transcurridos unos treinta, la República se implantó en España, sorprendiéndonos a los republicanos españoles. Con ello llegué a ocupar una alta posición; pero, como de demostrar acabo, sin que pudiera ni remotamente suponerlo.

Además de republicano me hice poeta. ¿Qué le parece a usted?... En la inutilidad de esto otro sí que no cabía equivocarse. Por lo que al idioma castellano se refiere, quien a versificar se dedique no ganará para comprar las cuartillas que gaste siquiera. Y el deporte puro ¡en tal consiste!

Deportista verdadero es aquél que labora sólo por laborar. Para gastar energías que le sobran, sin que ese derroche de esfuerzo sirva a él, primero, y al resto de la humanidad, después, de nada en absoluto. Y trabajar con semejante falta de resultado es lo que el deportismo auténtico constituye. Lo que siempre he buscado yo en cuantos trabajos emprendí, aunque alguna que otra vez no lo consiguiese.

Pero esta vez estoy seguro de lograrlo. ¡Ahora se me presenta la ocasión de realizar tarea inútil para mí y para todos los humanos! Y es usted, señor Clasing, quien puede proporcionarme el modo de realizarla. ¿Será tan cruel que, después de cuanto le llevo dicho, me niegue tan singular favor?... No; no creo tamaña crueldad en usted.

Por eso me permito rogarle que, en su calidad de agente general de la «Hamburg American Line», me conceda una autorización para entrar mañana en el navío «Orinoco» y tomar parte en el plebiscito de la incorporación de Austria al III Reich. El dicho plebiscito se celebró el domingo pasado en Alemania y Austria, votando un noventa y cinco por ciento de las poblaciones de ambos países a favor de la incorporación, por lo que los votos que cinco días después se recojan en el «Orinoco», ya sean a favor, ya sean en contra, serán enteramente inútiles.

Proporcióneme usted el medio de contribuir a tan deportiva obra. No soy alemán ni austriaco siquiera; pero, ¿qué más da?... Se trata, desde luego, de meter lo que en mi país se llama **un embuchado** y en este creo que **un forro**. Sin embargo, será el menos pesado de los forros, el más digestivo de los embuchados. Será ¡como si no fuese!

A nadie de Alemania y de Austria le puede importar que yo dé un voto algo más falso que los restantes del plebiscito austro-alemán, y, en cambio, a mí... Salir de casa, marchar al muelle, tomar allí el barco, navegar hasta fuera de las aguas jurisdiccionales, volver navegando hasta el puerto, desembarcar en él y regresar a mi domicilio, todo ¡para nada! Durante mi larga vida nunca habré empleado un día mejor. Desde el punto de vista deportivo, claro está. Pero es que tal punto de vista, ha sido el mío siempre y será el del plebiscito referido mañana.

Confiando poder sumarme a los deportistas que tomen parte en él, le envío las gracias anticipadas y me ofrezco suyo atento s. s. q. e. s. m.,

Luis de OTEYZA.

La Habana, Abril 13 de 1938.

A TRAVES DE LA VIDA

DICCIONARIO DE SOCIOLOGIA

Hablando con Don José Albela, en la última visita que hice en esa excelente calzada de Belascoaín, o del «Padre Varela», que está compitiendo con Galiano y que tiene cuanto exige el progreso, incluso el cinematógrafo decía yo: —¿No cree usted, amigo mío, que el ine es un elemento perverso de civilización?

—Por lo pronto es un espectáculo divertido—contestó el señor Albela—y que suele convenir a la librería. Aquí tiene usted la última obra que he recibido, inspirada, sin duda, en la enseñanza diaria del cine.

Y puso en mis manos el amable e ilustrado librero un volumen a la rústica, de precio económico titulado: «Manual del perfecto ladrón».

Creerán ustedes que es un timo o una broma del que lo ha escrito, un tal Emilio Navarro, pero se engañan porque la obra está hecha de buena fe, aunque no con el propósito de instruir al ladrón sino de prevenir a las víctimas refiriéndoles los manejos de los discípulos de Caco y de los que sin haber cursado estudios con ningún profesor se dedican a esa interesante industria.

Pero he sufrido una decepción al terminar la lectura y siento que no estuviera junto a mí el señor Albela para decirle:

—Amigo mío: nada pueden enseñarnos en la materia. El país posee hábiles maestros y un repertorio muy superior a los que se enumeran en la obra, porque ni siquiera considera nuestros engaños científicos de «la guitarra», «l alimosna», «el entierro», «el cambiazo» y varios más muy populares, pero que siempre dan resultado, porque como decía un estimable ladrón, natural de Valencia y de nombre Albericht: «Todos los días sale un bobo a la calle; la cuestión es dar con él».

Pues el «Manual del perfecto ladrón» no vale nada. Quiero decir que no nos revela nuevos procedimientos.

Con el cine hemos aprendido a desconfiar de la gente de buena sociedad y esto tiene sus exageraciones. El otro día, en un matrimonio aristocrático por la pompa, que se celebraba en una iglesia fashionable, me llamó la atención mi amigo Jeremías, acerca de un caballero de aspecto respetable y vestido de rigurosa etiqueta, lo que es ya una excentricidad en una boda, que es hoy una semi matinée, y el traje ún agreyou please».

—Ese hombre es un ladrón encubierto—me dijo Jeremías—tenga cuidado.

Resultó después que hice algunas investigaciones, que era un buen señor, muy apreciado por su conducta indumentaria, pero que Jeremías había confundido con el héroe de una película que tenía el mismo porte del estimable caballero. Es en verdad un error en que puede incurrirse fácilmente, desde que nos muestran a los bandidos, tan seductores y elegantes.

En la otra esfera, más democrática, de los hurtos y robos domésticos y de las sustracciones de relojes, carteras hasta automóviles y casas particulares, hay una copiosa jurisprudencia. Mucha gente ignora que existen industriales que por medio de un juicio en rebeldía se adueñan de una casa porque su legítimo propietario ha olvidado pagar un censo o las contribuciones ordinarias.

Somos, pues, maestros en el conocimiento de todo eso y tenemos la fortuna de que nuestros delitos de sangre, por sustracción de lo ajeno, sean muy escasos. Los homicidios los reservamos para las diferencias políticas y las cuestiones de amor.

No está de más, sin embargo, el libro ese, del «Perfecto ladrón», por aquello del bobo de que hablaba el eminente bandido señor Albericht, que conocí mucho cuando fui Fiscal y por cierto que le apodaban: «el ligero» por lo hábil que era en escurrirse.

Pero la perfección en esta materia la hemos demostrado en importantes instituciones y con una habilidad tal que no necesita instrucciones ni comentarios.

Héctor de SAAVEDRA

DESDE PARIS

EL AQUARIUM LITERARIO

La fauna literaria de París es la más rica, la más compleja, la más nutrida de las faunas plumíferas de la tierra. Después de vivir doce años en contacto con ella, dentro de ella, uno tiene aún latitud de curiosidad y a veces queda herido por la presencia de casos típicos no catalogados de fenómenos literarios cuya existencia misma no era posible sospechar. París en materia literaria es una especie de aquarium de Monte Carlo. Las bestias más gruesas y las bestias más sutiles viven en esa oceanografía viva, palpitante, flotante, ondulante. Hay antes bicéfalos y los hay que carecen de cabeza. Los hay anémicos y frágiles al lado de ventripotentes y rampantes. Los hay dotados de un colorido violento, que se les ve nadar a muchos detmros de distancia, y los hay tan grises que, apenas si se les percibe a pocas pulgadas de nuestros ojos. Los hay que tienen una vida larga y tenaz, junto a otros que mueren apenas nacidos. Los hay que...

¡Ah, quién pudiera trazar un cuadro completo de la fauna marina de esta literatura! Nadie lo ha hecho nunca, nadie lo hará jamás, por la sencilla razón de que escapa a la longitud de toda una existencia consagrada a la anotación y al análisis. A menos que, como pasa con las Enciclopedias, varios genios de la paciencia se suceden a lo largo de varias generaciones consagrados completamente, celosamente, exclusivamente a esa tarea! Y aun así sería eternamente incompleta, porque esa Enciclopedia hablaría solo de las especies del pasado, nunca de las del presente.

¿Que por qué os hablo hoy de esa oceanografía literaria de París? Quien sabe. Tal vez porque esta mañana, al cruzar el puente del Carrousel, encontré a un hombre joven, la frente ancha y cruzada por una arruga, una especie de imán de penetración en los ojos: era Joseph Deilteil. Me quedé sinceramente emocionado. Pasó junto a mí sin reconocerme —fuimos presentados hace tiempo, en casa de Louis Aragón— pero yo no me atreví a detenerlo. Es el más extraordinario, el más curioso caso literario de estos últimos años. Siendo, como era, uno de los más bellos, de los más equilibrados, de los más audaces ejemplos de la literatura, un día echó al Sena su pluma y se dedicó a los negocios, asqueado. El mismo explicó su asco, al sustraerse para siempre de la oceanografía literaria, en la cual había vivido lo suficiente para aprender a despreciarla. Hoy es agente viajero. Exactamente como lo escribo: agente viajero. Es representante de varias casas exportadoras y de otras importadoras. No abre un libro, no sigue las peripecias de los habitantes del aquarium, y menos aún escribe una sola línea.

Pocos minutos más allá del puente del Carrousel encontré, en la terraza del café de La Regence, en la plaza del Teatro Francés, un cliente opuesto al de Deilteil: vi tomando un aperitivo, rodeado de amigos, al gran poeta y excelente escritor León Paul Fargue, y quedé penetrado de la disemblanza de esas dos personalidades. Porque Fargue decía treinta años de su vida a escribir, a escribir, a escribir, sin que nadie, ni aun perfectamente nadie lo tomara en cuenta. Parecía estar condenado a pasar inadvertido en el aquarium, del comienzo al final de su vida. Y de pronto, sin que nadie, ni él mismo supieran cómo ni por qué, ¡crac! Fué como un desgarramiento, como un alumbramiento: León Paul Fargue llenó con su nombre todas las gacetas, todas las conversaciones. Fué el niño mimado. Fué el héroe y el tirano. Se convirtió en el ombligo de la literatura, en su centro sensible. Deilteil había nacido célebre y se apagó de repente. Fargue vivió treinta años consecutivos en la oscuridad más completa y súbitamente estalló, de pronto, con ruido de tán en marcha. ¿Cómo es posible que se registren casos tan patológicamente opuestos? Quizás porque en el caso contradictorio faltaba en la rueda interior del aquarium y era preciso que se registrara, para may

VIBOREÑAS

La gran peregrinación a Trinidad

Dispuesto todo para la salida puntualmente de la Estación Terminal, de esta gran peregrinación, organizada por los Reverendos Padres Dominicos en combinación con el Departamento de Pasajes de los Ferrocarriles Unidos, cuyo agente general es nuestro distinguido amigo, el señor Federico Mola, a las nueve y media de la noche se pondrá en marcha, rumbo a la histórica ciudad, una de las cunas de nuestras tradiciones, y famosa por sus excelentes condiciones climatológicas.

Nuestro respetable amigo y amado prelado monseñor Manuel Ruiz, arzobispo de la Habana, bendice esta peregrinación, siendo grandiosos y solemnísimos los cultos al Milagroso Cristo de la Vera-Cruz, durante la presente Semana Santa, destacándose los del Jueves y Viernes Santos, por sus dos hermosísimas procesiones.

Los numerosos peregrinos, (se han agotado los departamentos en los coches-dormitorios) entre muchos lugares interesantes verán la hermosa ceiba a la que en el año 1518 Hernán Cortés amarró sus naves.

He aquí el itinerario y bien combinado programa:

Miércoles 13 de abril de 1938

8:30 p. m.—Salida de Estación Central.

Jueves Santo.

7:30 a. m.—Llegada a Trinidad.

8:00 a. m.—Misa solemne, comunión general, procesión con el Santísimo al monumento en la iglesia parroquial de la Santísima Trinidad.

2:00 p. m.—Oficios de la conmovedora ceremonia del lavatorio a 12 niños que representan los 12 apóstoles; seguidamente el sermón del Mandato.

6:00 p. m.—Procesión del Milagroso Cristo de Vera-Cruz por las calles de costumbre.

Viernes Santo.

8:00 a. m.—Oficios propios del día; Pasión cantada. Adoración de la Cruz y procesión del Santísimo.

12:30 p. m.—Ejercicio del Vía Crucis y seguidamente el Sermón de las Siete Palabras, que terminará a las 3:00 p. m., hora en que murió Jesús en la Cruz.

6:00 p. m.—Procesión del Santo Entierro por las calles de costumbre.

8:40 p. m.—Regreso de Trinidad.

Sábado de Gloria.

6:00 a. m.—Llegada a Estación Central.

Reverendas Madres Filipenses.

He aquí los cultos de mañana, Jueves Santo, que en la capilla de su gran colegio «Nuestra Señora de Lourdes», Avenida de Santa Catalina y José A. Saco, celebran estas piadosas madres:

Misa solemne, a las ocho de la mañana.

Hora Santa, a las seis de la tarde.

Ocupará la sagrada cátedra el elocuente orador sagrado, M. Rdo. Pa. Julián Fernández, Provincial de los Rdos. Padres Dominicos O. P.

Sr. Hermenigildo Rivero.

Celebra hoy sus días tan estimado amigo y convecino, residente entre nosotros desde la fundación del Reparto Lawton.

Presente lo tengo, y le deseo las mayores felicidades junto con su amada esposa la apreciable dama, Margarita L. de Rivero.

Sra. Isolina León Vda. de Candia.

En la tarde de ayer tuvo efecto el triste acto del entierro de tan respetable dama, que en avanzada edad nos ha dado su eterno adiós dejando intensamente entristecido su hogar, en el que era venerada por sus ocho hijos.

El último tributo a su memoria fué una sentidísima manifestación de duelo.

A todos sus familiares doy mi más sentido pésame, en particular a sus hijos, mis queridos ex-condiscípulos los doctores, en Medicina, Domingo, dre Julián Fernández, Provincial de los Rvdos. Padres Dominicos O. P. y al doctor en derecho, Vito Candia y León, deseándoles la gran resignación que necesitan para soportar su justa pena por la pérdida del ser que tanto idolatraban.

Club San Carlos.

Se labora para la inauguración de la temporada de verano, el próximo domingo, desde las nueve de la noche hasta las dos de la madrugada.

Advierto a las familias que aún no tengan la invitación, la soliciten a la Secretaría, en la que el atento secretario, querido amigo, Federico del Castillo, las atenderá con su reconocida galantería.

El traje de los caballeros será el denominado etiqueta de verano.

Un brillante éxito será esta fiesta para la Directiva del dinámico presidente y atento amigo, Eduardo Cañas Abril.

Sría. Margot Perdices.

Tan gentil figulina, ya en su hogar después de haber sido operada de apendicitis, desea hacer constar su agradecimiento a todas sus amistades, por sus constantes demostraciones de afecto durante su dolencia.

Así me lo pide, y yo ante su imperioso mandato la complazco gustosísimo.

Cultos de Semana Santa

Mi distinguido amigo, el querido padre doctor Alfredo Llaguno, párroco de la iglesia de San Francisco de Paula, ha tenido la cortesía de invitarme a los que se celebrarán, y a los que me referiré mañana.

Le acuso recibo y le quedo agradecido.

Srta. Imelda Carbonell.

Cumple hoy catorce años esta linda viboreña, trigueñita de sugestiva belleza, que será objeto de muchas felicitaciones.

No podía faltarle la mía, y muy expresiva se la dedico en estas líneas, deseando que «corra veloz» este año, para que su impaciencia por los anhelados quince quede colmada.

Urbano DEL CASTILLO.

FUE DETENIDO

Los vigilantes Juan Salmerón y Victoriano Vega, del Bureau de Investigaciones, arrestaron a Nazario Lorente Fernández, vecino de San Lázaro 311, por interesarlo el juez correccional de Guanabacoa.

NO SOY CULERO
VITI
SOY CALZONCILLO

DURANTE EL VERANO

Durante el verano se recomienda a todos tomar un fortificante para reparar el organismo debilitado y para volver a dar al estómago su actividad primitiva. Le aconsejamos que Ud. compre a su farmacéutico por un precio muy módico un frasco de Quintonine y que vierta el contenido en un litro de vino de mesa. El vino fortificante obtenido de esta manera, tomado antes de cada comida, la devolverá rápidamente sus fuerzas y la salud, y su apetito aumentará muy pronto. La Quintonine puede tomarse también a la dosis de una cucharadita antes de cada comida, sea pura, sea en una copa de agua gaseosa, azucarada o no, añadiendo jugo de limón. El frasco $0.40 en la DROGUERIA DE JOHNSON Obispo 30, La Habana, y TODAS FARMACIAS.

"El estómago es el manantial de alegría de la vida"
Cuídelo usted, con una buena alimentación y algunas cucharadas de
DIGESTÓNICO del Dr. Vicente
VENTA EN FARMACIAS

C - - - - - - - - r
QUE SERA?
Le encantará a la señora...
Economía para el esposo...
Salud plena para el niño...
LA SOLUCION EL DOMINGO PROXIMO

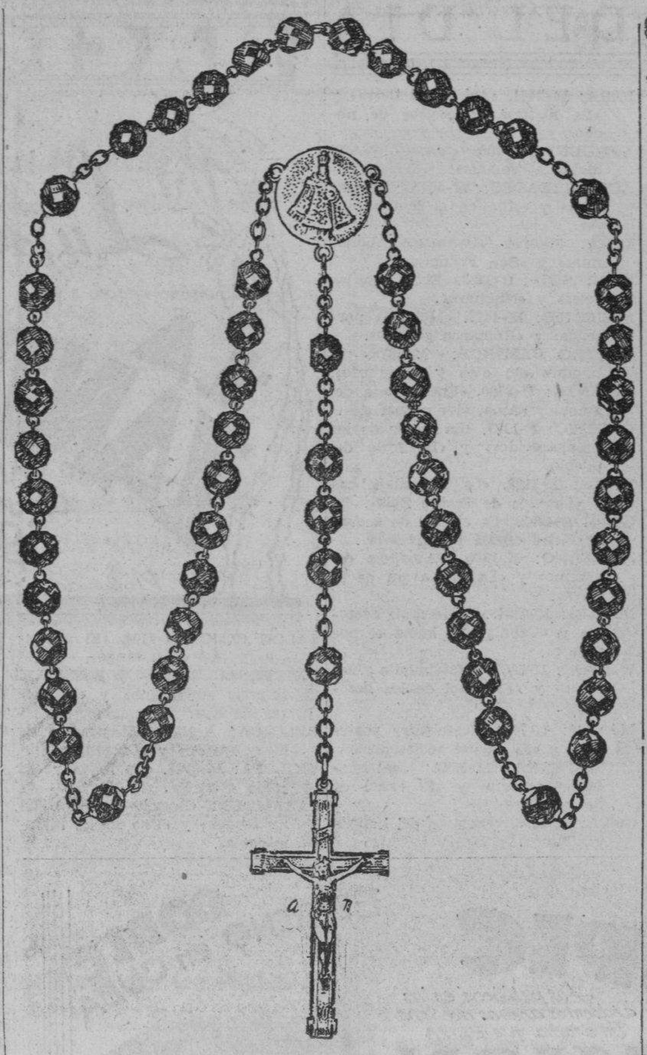

Semana Santa

Aproveche los días de recogimiento y cumpla con las personas piadosas. Podemos mostrarle regalos muy oportunos para tan solemne ocasión, como este magnífico rosario —amatistas legítimas y oro dieciocho— que forma parte de nuestro inigualado surtido de artículos religiosos.

También reclinatorios, devocionarios, crucifijos, tapices, cuadros con diversas imágenes...

Visite nuestras secciones económicas de 1, 2, 3 y 5 pesos.

La Casa Quintana
la casa de los regalos

Inglaterra gestionará con Alemania un convenio con el fin de resolver el problema de la deuda de Austria

Como los alemanes de Danzig y Memel han manifestado sus anhelos de formar parte de Alemania, las potencias se preguntan cuál será el próximo paso del Fuehrer Hitler

LONDRES, abril 12. (Havas).—Se comunica que la Gran Bretaña dirigirá en breve una comunicación al gobierno de Berlín, acerca de la necesidad de proceder a un convenio por el cual los intereses comerciales y financieros de la Gran Bretaña en Austria sean acoplados a la nueva situación que resulta de la Anschluss.

En estos momentos, se efectúan negociaciones entre los países interesados, en el supremo esfuerzo de resolver la línea de acción que se observará en el caso de los empréstitos británicos y de las condiciones generales de la deuda austriaca. También habrá que definir de nuevo o ratificar las garantías.

El convenio de Alemania sobre transferencias de créditos es, hasta el presente, el único instrumento valedero. Se duda, sin embargo, de que se llegue a una ejecución integral de esos acuerdos por la posición que el III Reich ha adoptado hacia las deudas contraídas con otros países.

Hitler se dedicará ahora a consolidar la unión de Austria al Reich

BERLIN, abril 12. (AP).—Con motivo del voto de confianza que dió ayer la nación al Fuehrer Hitler, se hacen cábalas acerca de cuál será el paso que se propone dar en un futuro inmediato.

Los alemanes de todas las clases sociales especulan sobre si el Fuehrer acometerá con rapidez la labor de relativa al problema de la protección a los alemanes residentes fuera del Reich.

Los dos problemas más importantes en ese sentido son el de Checoeslovaquia con sus 3,500,000 de alemanes y la unión a Alemania del territorio de Memel, ahora parte de Lituania y del corredor polaco con la ciudad Libre de Danzig.

En los últimos dos meses se han hecho muchas referencias a estos dos problemas no solamente por parte de Hitler sino también por el feld Mariscal Hermann Wilhelm Goering y el Ministro de Propaganda Paul Joseph Goebbels.

Los alemanes de Danzig y hasta de Memel han manifestado en forma que no ofrece dudas que ansian llegar a ser parte de la Gran Alemania.

Algunos observadores piensan que Hitler dejará pasar algún tiempo antes de acometer la solución de esos dos problemas, dedicándose por el momento a consolidar la unión de Austria con Alemania.

La principal preocupación de Hitler y de sus lugartenientes consiste ahora en conformar la vida de Austria y la de Alemania y atender al problema de dotar al país de cuanto necesita.

El «Deutsche Diplomatische Politische Korrespondenz», órgano del ministerio de Estado, saca hoy la siguiente conclusión del plebiscito austro-alemán:

«El acto legítimo de la reunion de Austria con el Reich ha terminado legítimamente. Significa esto que Austria ha dejado de ser un problema internacional. Esta cuestión ya no existe y de una vez y para siempre ha desaparecido de las discusiones internacionales. Cuanto antes sea reconocido—y no debe ser difícil después de lo de ayer—mejor también para el resto del mundo con el cual la nación alemana desea vivir en paz».

Hitler ha decretado compensaciones para los empleados públicos austriacos que fueron castigados por los regímenes precedentes por sus simpatías a los nazis.

Su decreto establece una base legal para «la restauración de las reclamaciones de los privados de sus cargos por la injusticia».

DEFUNCIONES OCURRIDAS AYER EN LA HABANA

Hasta las 4 p. m.

Eduardo Ogers, blanco, 79 años, Primera Casa de Socorro.

Carmen Sixto Romero, blanca, 60 años, Regla 52.

Dolores Alvarez, blanca, 52 años, Cerro 1316.

Isolina León Costa, blanca, 75 años, San Juan de Dios 10.

Domingo Valdés Acosta, blanco, 70 años, La Purísima.

Calixto Pérez, blanco, 5 meses, H Mercedes.

Paula Vaseldo Lorenzo, blanca, 40 años, Artes 9 y medio.

†
E. P. D.
EL DOCTOR
JOSE R. ALVAREZ CHACON
HA FALLECIDO

Y dispuesto su entierro para hoy, miércoles 13 a las cuatro de la tarde, su viuda, hijos, nieto y demás familiares ruegan a sus amigos se sirvan concurrir a la casa mortuoria, Avenida Doce esquina a Calle Doce, Ampliación de Almendares, para acompañar el cadáver al Cementerio de Colón, favor que agradecerán.

La Habana, Abril 13 de 1938.

Matilde Soler viuda de Alvarez; Dolores y José A. Alvarez; Marie J. Alvarez; Pepito Alvarez; Manuel Fournier; Josefina Alvarez; Francisco Plá; Dr. Manuel Llópiz; Dr. Felipe Martínez Ferrer.

CRONICA HABANERA

GRADUADA

Una felicitación, muy merecida, le enviamos con estas líneas a la bella y dulce señorita Ana María Pedro y Goizueta, hija de los distinguidos esposos Edelberto Pedro y Chela Goizueta.

La encantadora Ana María acaba de graduarse de profesora de piano en el Conservatorio Laura Rayneri, obteniendo la alta nota de sobresaliente con felicitaciones del tribunal por su talento y amor al estudio. Enhorabuena.

ANIMADA COMIDA.—En la Embajada de México se celebró anteanoche una animada comida.

Ofrecida fué por el doctor Octavio Reyes Spíndola, Encargado de Negocios de México y por su bellísima esposa Amelia de Reyes Spíndola en honor de un grupo selecto de invitados que pasamos a reseñar:

El Secretario de Estado doctor Juan J. Remos y señora Mercedes Carballal.

El Secretario de Justicia e interino de Defensa doctor Enrique Alonso Pujol y señora Graciella de la Torre.

El Jefe del Ejército Constitucional coronel Fulgencio Batista y señora Elisa Godínez.

El Jefe de la Marina Constitucional coronel Angel A. González y señora Esther Pagés.

El Jefe de la Policía Nacional coronel José E. Pedraza y señora Isabel Patiño.

El doctor Alfonso Ortiz Tirado.

Y el comandante Jaime Mariné, jefe de los ayudantes del coronel Batista.

Antes de dar comienzo el banquete, el Encargado de Negocios de México recibió la Medalla de Servicios Distinguidos de la República que le fué impuesta por el Jefe del Ejército.

Fué una gran comida.

TEMPORADISTAS. — Salen hoy con rumbo a Varadero donde pasarán la Semana Santa, el doctor Luis Baralt y señora Lillian Mederos y el doctor Luis del Valle y señora Terina Souza.

Con ellos va también la señora Mary Caballero de Ichaso, acompañada de su graciosa hija Marilyn.

Ayer han salido el doctor Aurelio Alvarez Maruri con su esposa Teresa Maruri y su hija Teté, y el doctor Alberto del Junco y señora Violeta Mesa con sus hijos los que también se dirigen a Varadero.

Para Santiago de Cuba, a reunirse con su esposo, embarcó ayer la señora Lolita Morera, esposa del capitán Félix García Alonso, ingeniero del Ejército.

LOS QUE LLEGAN.—Procedente de Bremen, Alemania, donde reside con sus hijos, y después de una ausencia de 17 años, llega hoy a nuestra capital, a bordo del vapor «Orinoco», la distinguida dama Carmen Rubio viuda de Voigt.

La señora viuda de Voigth, que viene acompañada de su hija Anaelia, se propone pasar una temporada con sus hermanos, el señor Fernando J. Cancio y señora Teresina Rubio, en la bella residencia de éstos en el Reparto Alturas de Miramar.

Nuestra afectuosa bienvenida para los que llegan.

ARMANDO ROCES.—Se encuentra recluído en la Clínica El Sagrado Corazón, bastante delicado de salud, el conocido caballero Armando Roces.

El señor Roces a consecuencia de un accidente que sufrió el domingo último en la finca «El Koko», recibió serias lesiones en la cabeza.

Hacemos votos fervientes por su pronta mejoría.

EL DOCTOR RAMON VILLAGELIU.—Tras una vida ejemplar en todos los órdenes, ha dejado de existir anteayer en su residencia del Reparto Almendares, el doctor Ramón Villageliu, distinguido y respetable caballero en el que se unían dotes de caballerosidad, corrección y hombría de bien.

Su muerte, que será sentidísima en la sociedad habanera donde tenía muy buenas relaciones y muchos afectos, lleva el luto y el dolor a un hogar de esta sociedad en el que lo llorarán para siempre su viuda, la señora Mercedes Murias y sus hijos el doctor Ramón Villageliú y la señora Marta Villageliú de Perkins.

Para las nueve de la mañana de hoy ha sido dispuesto el sepelio.

Paz a sus restos.

(Continúa en la página SIETE)

El Sábado
celebran su onomástico las
GLORIAS

Una festividad en la que numerosas damas están de días, y en la que, como es lógico, han de verse agasajadas por todos sus familiares y amistades.

FIN DE SIGLO, que ha hecho del Obsequio una elegante especialidad, presenta en los distintos Departamentos las más finas y variadas colecciones de Regalos.

Una suma cualquiera y unos minutos de tiempo, son suficientes. Y siempre hay la certeza de que el Obsequio de FIN DE SIGLO es algo de verdadero gusto, que se recibe mejor y se aprecia más.

PREFIERA USTED LA ETIQUETA DE
fin de siglo
san rafael y águila, m-5991-92-93

Cómprelo Hoy!
Le costará bastante menos de lo normal, por ser en la
OFERTA DEL MIERCOLES

Refajos de Crepé
98c
Solamente Hoy!

Sería difícil seleccionar un artículo más apropiado, para mantener la popularidad de estas ofertas. Nunca vienen mal algunos Refajos, por muchos que se tengan. Y cuando pueden adquirirse a un precio tan rebajado, en esta calidad, el no comprarlos sería desperdiciar una ventajosa oportunidad. No falte usted, pues, hoy de ningún modo. Están confeccionados en crepé inmejorable, con amplio corte y adornados con finos encajes "Alencon" Se ofrecen en tallas del 36 al 44 y en cinco colores:

Rosa, Salmón, Azul Negro y Blanco

Al mismo tiempo, admire en el primer piso todas las novedades que presentamos en Equipos de Playa, Vestidos, Sombreros, Fajas, Sostenedores, etc., etc.

fin de siglo
san rafael y águila, tlfonos: m-5991-92-93

DECLARACION PUBLICA DE LA A. A. C.

A LA PRENSA CUBANA Y A LOS ANUNCIANTES EN GENERAL

La Junta Directiva de la A. A. C. en cumplimiento de su misión, ha considerado necesario hacer estas manifestaciones públicas.

En distintas ocasiones hemos sido sorprendidos por informes que denuncian la intromisión de entidades ajenas a los problemas del anuncio, bien tratando de ofrecer a los anunciantes grandes contratos de espacio en los periódicos a precios bajos, o bien tratando de contratar en la prensa importantes cantidades de pulgadas, alegando la representación de fuertes firmas anunciadoras.

Ultimamente, y con el pretexto de favorecer a respetables instituciones benéficas de carácter particular, vinculadas al comercio y a la industria, se ha tratado de constituir entidades que sirvieran como simples mediadoras entre los anunciantes y la prensa, a base de la especulación en gran escala con los beneficios que pudieran proporcionar su influencia sobre los anunciantes y su pretendida preponderancia económica sobre los periódicos.

Nuestras investigaciones, en constante vigilancia de los intereses publicitarios, nos demuestran que una y otra vez se ha tratado de sorprender la confianza con aparentes ventajas para unos y para otros.

Por lo tanto, la A. A. C. declara:

Primero: Que propugna la libertad de contratación entre las firmas anunciadoras y los periódicos, sin más mediadores que los habituales en este negocio, cuando las transacciones no se efectúan directamente.

Segundo: Que niega su apoyo a toda pretendida acaparación del espacio por entidades que deseen controlar el anuncio en la prensa, considerándolo tan perjudicial para los propios periódicos como para los anunciantes.

Tercero: Que rechaza por inciertas las afirmaciones que se hagan en cuanto a la conformidad de algunos periódicos o de algunos comerciantes en dejarse someter a entidades controladoras del anuncio en gran escala.

Cuarto: Que ningún periódico ni ningún anunciante debe dejarse sorprender por proposiciones que alteren las normas corrientes de contratación de anuncios.

La Habana, abril 8 de 1938.

ASOCIACION DE ANUNCIANTES DE CUBA

Ernesto DIHIGO, Secretario.

Francisco FERNANDEZ, Presidente.

LESIONADA DE GRAVEDAD

Josefa Méndez Flores, atural de España, de 49 años de edad, vecina de 11 y , en el reparto Batista, sufrió anoche lesiones de carácter grave, que le produjo al arrollarla en la esquina de Diez de Octubre y Estrada Palma, con la bicicleta que montaba, Mario Suárez Peláez, vecino de Diez de Octubre 559, estimándose el hecho casual.

CLINICA DE OJOS
DR. ENRIQUE CUELLAR DEL RIO
DIRECTOR OCULISTA
Consultas: 9 a. m. a 7 p. m. REINA No. 88. Teléfono M-7766

E.C.D. 2016

LA QUINTA ESENCIA de la PICARESCA !!
LA CASTA SUSANA
La OPERETA de JEAN GILBERT FAMOSA en el MUNDO ENTERO!
VIENE AHORA
A LA PANTALLA PLENA de EXQUISITECES... ARTE... HUMOR... ALEGRIA... FRIVOLIDAD... y PIMIENTA...
MAÑANA ENCANTO y RIVIERA
Una International

CARTEL DEL DIA

POR LOS TEATROS

LA COMEDIA: A-6737. Cía. Garrido-Piñero. A las 9: «Viveza criolla» y «El hijo de Obá-Talá».

POR LOS CINES

ENCANTO: M-6055. A todas horas: «Valiente familia», «La muñeca negra» y cartón.
CAMPOAMOR: A-7054. A todas horas: «45 papás», «Charles Chan en Broadway» y revista.
NACIONAL: A-6700. A todas horas. «Mamá Colibrí», «Vámonos con Pancho Villa» y cartón.
AUDITORIUM: F-4455. «El desfile triunfal» y «Juventud del mañana».
TRIANON: F-2403. «El encanto de la bohemia» y «La bailarina roja».
RIVIERA: F-2040. «El encanto de la bohemia» y «El secreto de Koenigsmark».
PAYRET: A-7157. «El Gran Capitán» y «Sucedió en Mandalay».
NEPTUNO: M-1515. «Segunda luna de miel» y «El conquistador del mar».
RADIO-CINE: M-1407. «Caprichos del corazón» y «Valor temerario»
ROXY: FO-3255. «Las tres gracias» y «Todo para ti».
RIVOLI: FO-1130. «La bailarina roja» y «Una aventura en París».
REINA: M-2272. «El cabaret del escándalo» y «Carne de Contrabando».
RIALTO: M-1831. «Encrucijada del amor» y «Ama, vive y aprende».
PRADO: M-2822. «Pecadores sin careta» y «Vals de Champagne».
LARA: M-2421. «Así es mi tierra» y «La historia se escribe de noche».
VERDUN: A-9206. «Mateo» y «El diablo al volante».
ACTUALIDADES: M-5575. «Primavera» y «Allá en el lejano oeste».
LIRA: M-4474. «Fantasmas bohemios» y «San Francisco».
FLORENCIA: U-3533. «El niño de las coles» y «Nitchevo».
MAJESTIC: M-4477. «Melodías porteñas» y «Romance gaucho».
CUATRO CAMINOS: M-3676. «El hombre del día» y «Nitchevo».
INFANTA: U-3700. «Encrucijada del amor» y »Ama, vive y aprende».
OLIMPIC: F-1137. «La legión de los desaparecidos» y «La feria del pueblo».
VIVES: F-3128. «La isla diabólica» y «La vida de Emilio Zola».
GRIS: F-4292. «La ciudad de acero» y «Entre esposa y secretaria».
MODERNO: X-1305. «Amapola del camino» y «La primavera de la selva».
NORMA: X-2321. «La fórmula secreta» y «Cabalgando hacia el poniente».
WILSON: U-5863. «Matrimonio y señorío» y «El crisol de los hombres».
MAXIM: U-7049. «Melodías porteñas» y «El as del acelerador».
INGLATERRA: M-5527. «Matrimonio y señorío» y «El crisol de los hombres».
CUBA: M-9796. «Esclavos del honor» y «Tifón».
SALON ROJO: M-4794. «El secuestro» y «Así es el tango».
UNIVERSAL (Monte y Egido) «El imperio submarino» y «Fronteras sin ley».
BELGICA: A-9128. «El proceso de Mary Dugan» y «La Mujer X».
VIOLETA: M-3238. «La fuga» y «El judío errante».
PARAMOUNT (Rancho Boyeros) «La luciérnaga» y «Una noche interminable».

NACIONAL
SABADO 16
LATINO films presenta con ORGULLO A la GLORIOSA y UNICA ESTRELLA MEXICANA de FAMA MUNDIAL
Lupe VELEZ
en "LA ZANDUNGA"
con RAFAEL FALCON
Arturo de CORDOBA
"CHAPLAN"
PARDAVE
Producida por Pedro A. Calderon

ESCENARIO Y PANTALLA

PAYRET: «EL GRAN CAPITAN»

Dentro del tipo de la película artística, lo mejor que ha producido hasta ahora el cine italiano es «El escuadrón blanco». El escuadrón blanco» es un «film» para minorías; lo que vale en él es el matiz, el giro fotogénico, la sutileza de ciertas secuencias certeramente iluminadas o sombreadas, el buen uso de la música, no como acompañamiento, sino como aglutinante del hecho fílmico. No es fácil llegar a los grandes públicos por tan rigurosos caminos. Sólo muy de tarde en tarde se produce una obra en que lo selecto y lo popular sean igualmente servidos. Ese arte que, como el sol, sale para todos, es impar como el sol y se basta a sí mismo para colmar un vasto espacio histórico. De ahí que medien a veces intervalos de siglos entre una y otra de sus manifestaciones. La corriente es servir a unos o a otros o a unos y a otros alternativamante, en un juego más o menos discreto de compensaciones. Esto es lo que suele hacer la mayoría de las obras de arte, es decir, aquellas obras que de antemano no han decidido tomar rutas francamente comerciales, de espaldas a todo propósito estético.

Si «El escuadrón blanco» era un «film» puramente artístico, «El gran Capitán» es un «film» espectacular brillante, para grandes públicos, en el que los intereses comerciales y estéticos están bastante bien balanceados. La intención ha sido llegar a las multitudes y para ello no se ha prescindido de ningún recurso eficaz. Se ha utilizado incluso el estilo oratorio, la manera enfática de las antiguas producciones italianas, ese empaque deliberado en el gesto y en la palabra que tanto chocan al criollo informal y tuteón y que, sin embargo, son connaturales al temperamento italiano. Pero al mismo tiempo, hay un indudable rigor artístico en los «sets»—muchos de los cuales son naturales y reproducen bellos monumentos florentinos—, en el movimiento de las masas, llevado casi siempre con un excelente ritmo cinematográfico, y en la fotografía que es, casi sin excepciones, de la mejor calidad.

Se trata de una película histórica, impostada en tono épico. Asistimos en ella a la exaltación de Juan de Médicis, aquel arrojado condotiero que soñó en el destierro con la unidad italiana y que puso su coraje y su espada a la disposición de su sueño. Más que el detalle anecdótico y la verosimilitud corriente, la película persigue el gran friso histórico, con sus motivos legendarios y aun con sus adherencias puramente decorativas. Lo que se ha querido dar sobre todo es la impresión de una época preñada de anhelos nacionales, de un ambiente abonado para la forja de un ideal patriótico, en contra del mercenarismo que hasta momentos antes había prevalecido en las comunidades italianas. La película es el triunfo del ideal nacionalista común sobre los intereses privados de las diversas fracciones que se repartían entonces, con un simple ánimo de botín, la península itálica. Hay en ella mucho de histórico y también mucho de retórico. Pero no olvidemos que se trata de historia italiana y de historia interpretada y explicada por la Roma de hoy, que no es sólo la capital de un imperio, sino toda una concepción política, articulada a una voluntad de imperio.

Lo más importante de la película, a nuestro juicio, es la acertada utilización de las masas. Luis Trenker, el director, ha mostrado en esto una gran maestría. Las secuencias de desfiles y combates están muy bien fotografiadas y cortadas. El pasaje en que un joven partidario de Juan de Médicis recluta gente de aldea en aldea sin más señuelo que el de una vieja canción, bellamente fraseada, es uno de los mejores de la película. En cuanto a la interpretación, Luis Trenker, que hace el papel principal, tiene el porte, el perfil y los gestos del condotiero clásico. Hay dos actrices bellas, de una belleza arrogante la una, de una belleza suave e idílica la otra.

El «film» está doblado en español, procedimiento del cual no somos partidarios. Creemos que el próximo material italiano debe venir en su idioma original y con títulos en castellano.

FRANCISCO ICHASO

Deanna DURBIN ★ LOCA POR LA MUSICA

Ernesto LECUONA
ESTHER BORJAS y la ORQ. HAVANA CASINO
cooperan en la deliciosa comedia musical Argentina
"ADIOS BUENOS AIRES"
con MUSICA y BAILES de DIVERSOS PAISES LATINOAMERICANOS!
con Tito LUSIARDO - Amelia BENCE y Floren DELBENE
LUNES 18 PAYRET ESTRENO en CUBA

hoy y mañana OLIMPIC
ESTRENO DOBLE en CUBA
"LA LEGION DE LOS Desaparecidos"
Los peligros en las ardientes arenas del Sahara. Un drama que ERIZA
Una película emocionante!! con Ralph FORBES y Hala LINDA
y
FERIA DE PUEBLO
Un romance para todos los publicos... musica... alegria... con John ARLEDGE - Mary Lou LENDER - J. FARRELL Mc. DONALD

El VIERNES: «LA VENGANZA DE TARZAN» en el CAMPOAMOR

La más jocosa de las producciones de Jane Witners, «La calamidad pública No. 1», cuyo título nadie ha osado discutírselo; esto y mucho más es «45 papás» que hoy y mañana presenta por última vez la empresa de este simpático teatro. Completa el programa la más espectacular aventura de Charlie Chan, «Charlie Chan en Broadway», con Warner Oland, además el Noticiario Universal. Los precios, 20 cts. de 1:30 a 5:30 y 30 cts. después. Niños a todas horas 15 cts. y tertulia 10 cts

Viernes, Tarzán, ese maravilloso personaje creado por el genio de Edgar Rice Burroughs, cuyas novelas se han vendido hasta la increíble cifra de 25 millones de ejemplares, vuelve ahora a la pantalla, en la producción de la 20th Century Fox: «La venganza de Tarzán», interpretada por dos campeones olímpicos, Glenn Morris, considerado el atleta más grande del mundo en la hora actual, y Eleanor Holm, famosa nadadora. Contra las fieras... y contra hombres más temibles que éstas... lucha desesperadamente el hombre-mono, para quien no había criatura viviente que no pudiera vencer...! También se estrenará el excitante y emocionante drama de misterios «La muñeca negra», con Nan Grey y Donald Woods.

¡Noticia sensacional! Esta empresa se complace en anunciar que ha contratado para actuar en este teatro, a su paso por la Habana en viaje a Buenos Aires, el espectáculo más importante de la raza de color de los Estados Unidos. Una gran Compañía completa, integrada por más de 40 artistas. ¡Las estrellas más sobresalientes de la raza de color...! Hablem transportado a la Habana...! ¡Todo de primera! Esta Compañía llegará a la Habana el próximo lunes, a bordo del «Orizaba», debutando esa misma tarde y el viernes continuará viaje a Buenos Aires.

Francisco del Campo, genial intérprete de la canción, que próximamente llegará a la Habana, para actuar en los teatros de esta capital. Del Campo ha filmado varias películas, entre ellas «El día que me quieras», «Ramona», Piccolino» y otras.

(VEASE LAS GACETILLAS EN LA PAGINA OCHO)

HOY: JEAN KIEPURA Y MARTHA EGGERTH EN EL RIVIERA

Hoy, complaciendo innumerables peticiones, presenta la empresa de este elegante teatro a Jean Kiepura y Martha Eggerth, dos voces de oro, en la maravilla musical «El encanto de la bohemia». Completa el programa la espectacular joya de joyas, «El secreto de Koenigsmark», con Elisa Landi, Pierre Fresnay y John Lodge, además el Noticiario Universal. Los precios, 20 cts, por la tarde y 30 cts. por la noche. Niños, tarde y noche 15 cts. y tertulia 10 cts.

Una música cautivadora, una opereta deliciosa, un argumento entretenido y bien construido, con una partitura musical que embruja los sentidos...! Una film plena de alegría, juventud, buena música, bellas canciones... frívola... picaresca... y con mucha... pimienta. Esto y mucho más es «La Casta Susana», basada en la mundialmente famosa opereta de Jean Gilbert. Un espectáculo que por sus cualidades escénicas y su fantasía, tiene elementos suficientes para satisfacer los gustos más refinados... Todos los aficionados a la opereta y a la buena música, sentirán un gran placer al ver y oír «La Casta Susana» que mañana se estrena en día de moda y de gran gala. Conjuntamente se estrenará el emocionante drama de la Columbia «Hielo y acero», con Charles Quigley y Rita Hayworth.

El lunes, la fastuosa y chispeante comedia musical de Artistas Unidos, dirigida por Alexander Korda, «Paraíso para dos», donde hace su debut el famoso bailarín e ídolo de Londres, Jack Hulbert, con Patricia Ellis. ¿Qué haría usted hombre rico y formal, baquero, clubman y poco amigo de la alegre y picaresca vida nocturna, si de buenas a primeras le presentan las cuentas de las compras costosas de una «amiga»... que sólo existe en la imaginación de quienes creen tal a una linda chica, corista y en situación económica bastante comprometida?... ¿Qué haría usted? Miércoles, Fredric March y Franciska Gaal en «El bucanero» y Anna May Wong en «Carne de contrabando». Jueves, Dorothy Lamour, Tito Guizar, William C. Fields, Shirley Ross, Grace Bradley, Martha Raye y Lynne Overman, en el show musical «Sorpresas de 1938».

"EL HIJO DE OBA-TALA"

LETRA DE JULITO DIAZ — MUSICA DE ROSENADA

—¡Señora, las estrellas que usted busca están en otro cielo...!

—Yo sabía que en cuanto entrara un cubano aquí se me relajeaba el Infierno.

—Mureno, esto se está poniendo feo...!

(De la obra «El hijo de Oba-Talá», que hoy se ofrece conjuntamente con «Viveza Criolla» en La Comedia. El Sábado de Gloria, gran estreno de «El Trust del Dolor», de C. Robreño)

N O T A S

MAÑANA: «LA CASTA SUSANA» EN EL ENCANTO

Hoy presenta por última vez la empresa de este aristocrático teatro a Ann Sothern, Jack Haley y Edward Everett Horton, en la chispeante y divertidísima comedia «Valiente familia», la glorificación del disparate. Completa el programa el emocionante drama de misterios, «La muñeca negra», con Nan Grey y Donald Woods, además el hilarante cartón «En busca del Polo», la comedia «Hamleto moderno» y el Noticiario Paramount. Los precios, 30 cts. por la tarde y 40 cts. por la noche. Niños tarde y noche 20 cts.

Mañana, en día de moda y de gran gala, International presenta la adaptación a la pantalla de la mundialmente famosa opereta de Jean Gilbert, «La Casta Susana». ¡La quintaesencia de la picardía...! Una film plena de exquisiteces... arte... humor... alegría... frivolidad... y mucha... pimienta...! Música embriagadora, una verdadera sucesión de escenas alegres y divertidas, interpretadas por un trío inolvidable: Raimu, Lemonnier y Garat. «La Casta Susana» es un espectáculo que por sus cualidades escénicas y su fantasía, tiene elementos suficientes para satisfacer los gustos más difíciles. Todos los aficionados a las operetas y a la buena música, sentirán un gran placer viendo esta lindísima superproducción. Conjuntamente se estrenará en Cuba la magnífica producción «La novia de la Armada», con Eric Linden y Cecilia Parker. Una alegre y romántica comedia, llena de melodía y situaciones cómicas.

El lunes, Artistas Unidos presentan la fastuosa y deslumbrante joya musical «Paraíso para dos», dirigida por Alexander Korda, e interpretada por el famoso bailarín e ídolo de Londres, Jack Hulbert y Patricia Ellis. Jueves, el show de shows «Sorpresas de 1938» con Dorothy Lamour, Tito Guizar, William C. Fields, Shirley Ross, Grace Bradley, Martha Raye, Lyne Overman, Ben Blue y la renombrada soprano del Metropolitan, Kirsten Flagstad. Lunes 25, la extraordinaria supercomedia en tecnicolor «La divina embustera», con Fredric March y Carole Lombard.

«LOLA CRUZ», EL SABADO, EN EL MARTI

Ninguna otra obra del teatro cubano ha logrado el éxito obtenido por «Lola Cruz», la bellísima opereta de Galarraga y Lecuona. El inicio de la gran temporada que comienza en el «Martí», el próximo sábado 16 el Maestro Ernesto Lecuona, es precisamente con «Lola Cruz», esta vez interpretada por Lydia de Rivera, famosa cantante cubana que ha entrado de lleno en las labores teatrales formando parte de la Compañía de Revistas, Zarzuelas y Operetas del más grande compositor de Cuba.

Lydia de Rivera tiene a su cargo la dirección artística de Lola Cruz». El vestuario ha sido confeccionado especialmente bajo su experta dirección y los preciosos vestidos que Lydia de Rivera lucirá en «Lola Cruz» la noche del sábado 16, están diseñados y realizados por ella misma.

El Ricardo Chacón lo responsabiliza Constantino Pérez, tenor bien conocido de nuestro público y la Concha Cuesta será interpretada por Estelita Echazábal, valiosa cantante.

Lecuona ha logrado conjuntar una compañía de primer orden; Adolfo Otero y Enrique Arredondo, pareja ideal del teatro popular forman parte del elenco y Paco Lara, que es Director de Escena del conjunto, será secundado por artistas valiosos.

La «Lola Cruz» del próximo sábado tiene repartidos importantes papeles a Carmen Garrido, Pilar Muñoz, Amalia Martos, Yolanda González y la simpática y valiosa Zoraida Marrero, que cantará la famosa «Damisela».

El próximo domingo, en la matinée que comenzará a las 3 de la tarde, volverá a exhibirse «Lola Cruz» y por la noche, a las 9, «La Duquesa del Bal Tabarín», la famosa opereta que encarnará Lydia de Rivera.

Ernesto Lecuona nos va a ofrecer una gran temporada llena de atractivos y la cartelera del teatro de las cien puertas se verá constantemente variada; baste saber que durante la primera decena de temporada serán representadas La Viuda Alegre», «María la O», (reformada completamente), «El Cafetal» y muchas más.

Ernesto Lecuona

Los precios fijados a las localidades son invariables: 80 centavos la luneta; 60 centavos la butaca y 20 centavos la tertulia.

ANTE EL RECITAL DE CARMINA BENGURIA

Como el poeta nace y no se hace, también es innato en el artista el don de la recitación y es por ello que a diario vemos personas de mayor o menor grado de cultura que en vano pretenden decir versos porque su labor no pasa de ser lo del aficionado carente de facultades que no logra trasmitir al auditorio la emoción que emana de la concepción poética.

Esta es la causa por la cual el público falla en última instancia, desalentando a los que en vano se empeñan en cultivar un arte para el que no están preparados y, por el contrario, sanciona con su interés, con el aplauso, la labor sencilla y natural que nace espontánea de los espíritus seleccionados.

En este último caso se encuentra Carmina Benguría, la fina y delicada intérprete del verso castellano que prometido nos tiene su primer recital público para el próximo domingo, a las 10 de la mañana, en el gran teatro Nacional.

Para cuantos han disfrutado de audiciones privadas o radiofónicas ofrecidas recientemente por Carmina Benguría, no puede ser un secreto el valer indiscutible de la gran rapsoda cubana; pero, de todos modos, en nuestra sociedad, en nuestro mundo intelectual, se advierte el mayor interés por disfrutar de esta fiesta de la poesía que se avecina y de la consagración definitiva de la artista que, sin recurrir a «reclamas» exageradas, sin tratar de obtener apoyo de nadie, entra, como suele decirse, por la puerta grande y se somete a la crítica que habrá de juzgarla.

En cambio para los que aún no han oído a Carmina Benguría, su arte constituirá la más grata de las sorpresas porque todos podrán advertir en ella el talento singular que la permite desentrañar de la poesía cuanto en ella puso el poeta; la ductilidad de su temperamento, gracias a la cual puede abordar con igual éxito los géneros más disímiles, y su forma irreprochable del bien decir.

En este recital que se avecina Carmina Benguría nos servirá las mejores producciones de Sánchez Galarraga, Amado Nervo, Eduardo Marquina, Góngora, Cavestany, García Lorca, Rubén Darío y José Martí.

Para esta fiesta de la poesía rigen precios al alcance de todos, ya que la luneta con entrada sólo cuesta un peso y 40 centavos la butaca.

RADIO CINE HOY
EXITO del DOBLE PROGRAMA WARNER
CAPRICHOS del CORAZON
"IT'S LOVE I'M AFTER"
Simpatiquísimo Argumento!!! con
Bette DAVIS — Leslie HOWARD y Olivia de HAVILLAND
— Ademas —
"VALOR TEMERARIO"
Ann SHERIDAN
30¢ Hasta las 5½ Niños 20 — 40¢ Despues Tert. 10¢

«VIVEZA CRIOLLA» y «El Hijo de Oba-Talá» en LA COMEDIA

La Compañía Garrido-Piñero—la de los éxitos continuados, ofrecerá esta noche una grandiosa función en el teatro de la Comedia a la hora de costumbre; 9 en punto, brindando un programa de grandes atractivos.

En primer término se ofrecerá el chistoso sainete de Agustín Rodríguez con música del maestro Rodrigo Prats, titulado: «Viveza criolla». Es una farsa deliciosa. Y la segunda parte de la función corrida está reservada para el último éxito de esta brillante temporada: «El hijo de Oba Talá», debida a la pluma siempre ágil de Julito Díaz con música del maestro Rodrigo Prats. Esta es una revista de primera línea, en la que se enfocan con certeza los más destacados problemas de actualidad nacional. Fantásticas evoluciones coreográficas, actuando las 12 bellas vicetiples, conjuntamente con la gran cantante Graziella Santos, el Trío Hawaii y la Orquesta Happy-Happy, de Ulacia. Vea a Garrido y Piñero, disfrazados de mujer dentro del Palacio del Camajan. Algo fantástico...

Y para el Sábado de Gloria un estreno que hará época: «El Trust del Dolor», de Carlitos Robreño con música del maestro Prats. Un verdadero derroche de alegría, de situaciones cómicas despampanantes. En esta obra Robreño logra superarse. Todos los asuntos de actualidad son comentados en «El Trust del Dolor» con agudeza y mucha gracia. En «El Trust del Dolor» Carlitos Robreño «botará la pelota». Las cosas más audaces se dirán en escena. Ya la obra lleva más de dos semanas en ensayo y las huestes de Garrido-Piñero se proponen hacer maravillas con la misma. Todo nuevo y distinto. Cada escena será un cañonazo y cada cuadro una explosión de entusiasmo. La obra que hará temblar a la Habana toda. Vea «El Tribunal Supremo del Arte», grandioso desfile de hombres públicos. ¿A quienes le tocarán la temida campana...? Vea «El Trust del Dolor» y se divertirá

Suscríbase al DIARIO DE LA MARINA por los teléfonos M-7911, M-7912 y M-7913, y por medio de sus agentes en todo el territorio nacional

HOY por RADIO
CAFIASPIRINA
el producto de confianza contra dolores y malestares
BAYER
presenta a
TITO CORAL
célebre barítono hispanoamericano, astro del Cine, del Teatro y de la Radio
Hoy y todos los lunes y miércoles
A las 9 y 30 P. M.
Radioemisora CMQ (600 Kc.) y COCQ (31M.)

NACIONAL HOY
DOBLE ESTRENO!
FUNCION CONTINUA desde las 2
IBERO AMERICA Films presenta
la discutida película
MAMA COLIBRI
Según la novela de Henri BATAILLE
y SELECT Pictures presenta
VAMONOS CON PANCHO VILLA
en ESPAÑOL CHAFLAN y DOMINGO SOLER
Dirigida por FERNANDO de FUENTES
20¢ 30¢ 10¢

NACIONAL: «Mamá Colibri» y «VAMONOS CON PANCHO VILLA»

En función continua desde las 2 de la tarde se exhibe en el Nacional uno de los mejores programas que ha presentado esta empresa hasta la fecha: «Mamá Colibrí», la discutida novela de Henry Bataille, llevada a la pantalla con toda propiedad. Muchas son las esposas que por falta de amor, abandonan a su marido... Obedecer el mandato ciego de la carne, es condenado por todos los códigos sociales. Esto, que tantos amigos del materialismo encuentran absurdo, es una ley justa y sabia. En una trama como la que vemos desarrollarse en «Mamá Colibrí», podemos encontrar la filosofía del tema. La protagonista de este gran drama, creía que a la vida hay que darle todo lo que pide... y siguiendo sus impulsos, vió finalmente lo equivocada que vivía... sin poderse volver atrás de su conducta, que tanto perjudicó a sus seres más queridos. No pierda usted «Mamá Colibrí», que es sin duda alguna una de las mejores películas de 1938. El programa de hoy se completa con otro estreno en Cuba que ha gustado mucho: «Vámonos con Pancho Villa», producción mexicana, por Chaflan y Domingo Soler, y dirigida por Fernando de Fuentes. El horario de hoy es como sigue: «Mamá Colibrí» a las 2:45, 6:50 y 10:15, y «Vámonos con Pancho Villa», a las 2:10, 5:30 y 8:50. Los precios los de siempre 20 cts. antes de las 6:30 y 30 cts. después. Tertulia 10 cts. a todas horas.

El próximo día 16, Sábado de Gloria, será definitivamente el estreno de «La zandunga» la grandiosa y espectacular película costumbrista dirigida por Fernando de Fuentes y protagonizada por Lupe Vélez y el mejor reparto que se ha presentado en una película mexicana hasta la fecha y que incluye a Chaflan, Pardavé, Manolo Noriega, María Luisa Zea, y los dos galanes más populares de México, Rafael Falcón, el de Flojo el cielo de México», y Arturo de Córdova. «La zandunga» comienza el sábado a la 1 p. m. y se estará exhibiendo hasta altas horas de la noche, es decir, mientras haya público en el teatro.

RADIO CINE: «CAPRICHOS DEL CORAZON»

Una preciosa comedia con toques dramáticos, una farsa alegre y graciosísima titulada «Caprichos del corazón» en la película que se mantiene en el cartel del espacioso teatro de Galiano y Neptuno que interpretan Bette Davis, Leslie Howard y Olivia de Haviland, llena de motivos cómicos que provocan una risa constante, y un reparto espléndido que realza maravillosamente el divertido argumento. También se exhibe la emocionante y sensacional producción de la Warner titulada «Valor temerario», que interpretan Dick Foran, Ann Sheridan y Roberts Armstrong, apareciendo en esta película los más modernos aparatos del cuerpo de incendios y donde vemos los arriesgados peligros porque atraviesan los llamados a combatir el fuego.

Completa el programa un simpático cartón en colores y el último Noticiero Metrotone con los más recientes sucesos mundiales.

Los precios luneta y primer piso 30 cts. antes de las 5:30 y después 40 cts.; los niños 20 cts. y la tertulia entrada por Concordia 10 cts.

Mañana este mismo programa.

El lunes, dos estrenos, «Boda por partida doble», de William Powell y Myrna Loy con «Londres de noche» de George Murphy y Rita Johnson.

El jueves 21: «Rosalía», de Nelson Eddy y Eleanor Powell.

Y después solamente cuatro días la última producción argentina de la reina del tango Libertad Lamarque titulada «La ley que olvidaron».

M.E.C.D. 2016

PARA SEMANA SANTA EL

Café LA ISLA

Brinda a su distinguida clientela la variación más completa de artículos propios para la tradicional vigilia de estos días.

Entre otros, mencionaremos las ricas empanadas de merluza, pargo, sardinas, bonito, atún, bacalao y salmón y las muy solicitadas COCAS, a más de una excelente variedad de pasteles exquisitos propios para SEMANA SANTA.

Todos los precios:— 10, 20, 40, 60, 80 cts. y $1.00 en adelante.

HAGA SU PEDIDO AL

Café y Restaurant **LA ISLA**

GALIANO Y SAN RAFAEL.
TELEFONOS: M-5006, M-6333, M-3257

CARDENENSES

EL SECRETARIO DE COMUNICACIONES

Su visita a Cárdenas

Cordial la acogida.
Cariñosa la recepción.
No pudo haber sido más elocuente la prueba de afecto y admiración que la sociedad cardenense tributó el domingo último al actual Secretario de Comunicaciones, mi distinguido amigo el señor Francisco Gómez Rodríguez, que con su elegante esposa la señora Olimpia López Rossi y su bella hija Isela fué nuestro huésped con motivo de la inauguración de la sucursal de la Caja Postal de ahorros en las oficinas de Correos de esta capital.
Recefié ya esos actos.
En su oportunidad.
Al placer que tuve de saludar a esos visitantes se me unió el de abrazar a un amigo que hacía años no veía y que es un positivo valor de la intelectualidad cubana: el doctor Pastor del Río, que nos visitó con su gentil esposa la señora Estella Martínez Moles.

Cuánto me complació verle!
Cuánto oír su charla!

Armando Maribona

Otro huésped del domingo.
El caro compañero.
El valioso artista del pincel y elogiado periodista de la casa del DIARIO, que en estos días ha venido publicando en el Decano interesantes artículos sobre Cárdenas y Varadero, vino también al homenaje al Secretario de Comunicaciones.
Cardenense Maribona.
De los que valen.
Agasajado fué aquí por sus paisanos el distinguido compañero que al visitar la residencia de los esposos señora Rita Obesa, la culta dama, y el señor Bernardo Arenal, fué objeto de múltiples agasajos.
También fué visita del cronista.
Que agradecí mucho.

Varadero y la Semana Santa

Lleno todo.
De huéspedes incontables.
El plena Semana Santa la Playa Azul es el dulce retiro de los que en estos días buscan la quietud y la calma.
Está repleto el Club.
De visitantes distinguidos.
Entre los que ya se hallan allí citaré a Angelito Cambó, mi querido amigo de la infancia y uno de los gerentes de la potente radioemisora C. M. Q., con su bella esposa y sus hijos; Enrique Sánchez, señorita Varona, Eugenio Rayneri, Emilio Marrill, Elvira Cejas, señora viuda de Echevarría, Eugenio Fernández, Pedro Díaz, José Arlosa, Juan Lliteras, el comandante Pablo Villegas, mi afectuoso y cordial amigo Armando Rosales y familia, Humberto Hernández, Jaime Alborná, Juan José Mestre y señora y mister Grant Masón, presidente de la Pan American Airway.
Hay allí actividad.
Gran actividad.
El director social del Club, doctor Ramiro Pérez Maribona y el administrador Raúl Busto, están atentos a que nada falte en el Náutico en estos días en que los parties allí se multiplican y se charla y se juega en los comedores y salones de aquel palacete, hasta el Sábado de Gloria que se ofrece el tradicional baile de gala.
Tocará Jacobo Solar.
Y el «Cuarteto Luna».

Bedriñana

Nuestro huésped del sábado.
Francisco C. Bedriñana.
El valioso periodista y compañero cultísimo del DIARIO DE LA MARINA vino al Varadero Azul de los Poemas a disfrutar de unas horas de descanso en compañía de su elegante esposa y de su hijo.
Bedriñana, amigo de todo mi afecto; es el autor de aquel artículo publicado en el magazine rosa de «Avance» y que él título «Varadero se acerca al mundo», refiriéndose al futuro de nuestra playa.
Ya se ausentó el citado.
Lleve mi adiós afectuoso.

Los graduados de 1922

Graduados de la Universidad.
De la Escuela de Derecho.
Tradicional en ellos la celebración de una fiesta anual que siempre celebran en la capital de la República, han elegido esta vez para escenario de ella, el Club Náutico de Varadero.
Será un gran almuerzo.
El 1o. de mayo.
Para la una de la tarde se ha señalado ese acto en el que figurarán cientos de graduados de toda la Isla con sus familiares respectivos.
Grata noticia esta.
Que me apresuro a dar.
Me facilita estos datos mi querido amigo el doctor Carlos R. Jones, fiscal del Partido y uno de los graduados de 1922 que me agrega que el precio del cubierto se ha señalado en $1.50.
Daré más detalles.
Alrededor de esa fiesta.

Un nuevo éxito

Del doctor Rodríguez Febles.
El elogiado cirujano.
Acaba de operar a la niña Rosa Hernández, de las amígdalas y adenoides, con el más feliz resultado, siendo muy satisfactorio el estado de la operada.
Enhorabuena al doctor Febles.
Con mi felicitación.

Luis A. Ruiz

Mejorado el amigo.
Víctima de un accidente.
Sufrió la fractura grave de un brazo el citado amigo en las cercanías del Central Guipúzcoa al regresar en su automóvil el sábado último a esta ciudad, al volcarse la máquina que guiaba, recibiendo también lesiones en un pie su empleado de confianza que le acompañaba, señor Leonor Salgueiro.
Luis fué llevado a la Habana.
A la quinta «La Covadonga».
Allí está recluído el citado, por cuya mejoría hago fervientes votos.
Restablézcase pronto.
Eso le deseo.

Panchicú Argüelles

Triste la nueva.
Que recojo con pena.
Desde el domingo último duerme bajo tierra habanera, en el Cementerio de Colón, el que fué distinguido cardenense señor Panchicú Argüelles Caragol.
Allí falleció.
Junto a los suyos.
Tal desgracia afecta a varios hogares cardenenses ligados por lazos de familia al extinto y a la viuda de Argüelles, la señora Flora Muñoz que en otras épocas fué leader de nuestros salones.
Para ella mi pésame.
Y para sus hijos.

Exito operatorio

Una operación delicada.
Data de pocos días.
Practicada le fué a Mercedes Campos por el elogiado cirujano doctor Juan D. Rivero, que se anota un éxito rotundo en este caso, ya que consistió dicha operación en la extirpación de la vesícula biliar.
Operación difícil.
De arrestos.
Satisfactorio el estado de la operada, vaya mi enhorabuena para el doctor Juan D. Rivero.
Médico que vale.
De brillante historial.

La procesión del Domingo

Solemne.
Brillante.
Un hermoso desfile esa procesión de Jesús Nazareno que recorrió nuestras calles seguida por un gentío de fieles, la tarde del domingo último. Acto hermoso.
De fe católica.

Francisco González Bacallao.

Noticieros Cremería de Ward

Buenas Noticias

para nuestra numerosa clientela.

Pan de Centeno Tipo Bohemio

se vende ahora en todas nuestras Tiendas los Miércoles y Sábados.

Calidad-Limpieza-Servicio

ULTIMA NOVEDAD
Aretes de Perla Libertad
Lamarque
Distribuidores:
LA SORTIJA
Monte 15
Habana

PAÑUELOS
PYRAMID
30 CENTAVOS UNO

TOMATE
RAFEL
TRIPLE-CONCENTRADO

Irritaciones de la Piel
Picazón de eczema o herpe, empeine, rozaduras, barros, quemaduras menores,—prontamente aliviadas por el mitigante
UNGÜENTO
Resinol

LA EPILEPSIA Y SU CAUSA

Nueva York. Ha despertado gran interés la publicación de las opiniones de los más renombrados especialistas sobre «La Causa de la Epilepsia». Los especialistas más renombrados del mundo han contribuído con valiosas opiniones, consejos e informes sobre el particular. Cualquier interesado recibirá gratuitamente un ejemplar de este folleto si se dirige a Educational Division 551 Fifth Avenue, New York, E. U. A. Despacho 0.50.

quita el dolor en 3 segundos

LOS CALLOS

se aflojan con sólo una aplicación de Gets-It. Una o dos gotas acaban con la tortura de los callos dolorosos. Pocos días después puede Ud. desprender el callo de raíz.

GETS-IT

lo hará olvidar sus callos.

OMNIBUS DE CAMAGÜEY
(LOS MEJORES DE CUBA)

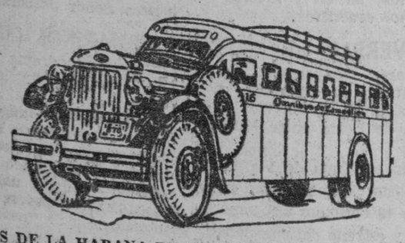

SALIDAS DE LA HABANA DE HOTEL PASAJE (POR ZULUETA)
PARA CIENFUEGOS-CAMAGUEY Y SANTIAGO DE CUBA.
4.30 AM Directo hasta BAYAMO.
6.00 AM Directo hasta Santiago de Cuba.
7.00 AM Directo hasta CIENFUEGOS.
7.30 AM Directo hasta Camagüey.
9.00 AM Directo hasta Camagüey.
11.30 AM Directo hasta Camagüey.
1.00 PM Directo hasta Santiago de Cuba.
2.30 PM Directo hasta CIENFUEGOS.
4.30 PM Directo hasta Santiago de Cuba.
7.30 PM Directo hasta Santiago de Cuba.
9.30 PM Directo hasta Camagüey.
11.30 PM Directo hasta Santiago de Cuba.
12.00 PM Directo hasta CIENFUEGOS.
CARROS ESPECIALES PARA EXCURSIONES
INFORMES TELEFONOS: M-1715 y M-4838.
TENEMOS DESPACHOS DE EXPRESO PARA TODOS LOS PUEBLOS DE LA RUTA CENTRAL Y EL RAMAL DE CIENFUEGOS.
SEGURIDAD CONFORT HORARIO FIJO

La Causa del Asma Eliminada en 24 Horas

Gracias al descubrimiento de un médico americano es ahora posible librarse de esos terribles ataques de asfixia, respiración anhelante, tos y ahogo del asma, eliminándo la verdadera causa. No más quemaduras y polvos, no más inyecciones hipodérmicas. Este nuevo descubrimiento, Mendaco, empieza a obrar en 3 minutos purificándo la sangre y restaurándo la vitalidad de manera que Ud. pueda dormir profundamente toda la noche, comer todo lo que quiera, trabajar y gozar de la vida. Mendaco es tan eficaz que se garantiza que en 24 horas hará que Ud. pueda respirar fácil y libremente poniendo fin a los ataques de asma en 8 días, o se le reembolsará su dinero al devolver el frasco vacío. Consiga hoy mismo en la botica un frasco de Mendaco. La garantía lo protege a Ud.

CRONICA HABANERA

ALICIA RAMIREZ

Alicia Ramírez y Gómez, bella y gentilísima señorita de la mejor sociedad de Sancti Spiritus, que acaba de pasar una temporada en esta capital en casa de su tía la señora Rafaela Gómez viuda de Cancio. Un saludo llegue hasta ella.

LA REUNION DE AYER TARDE. La señora Mercedes Carballal, gentilísima esposa del doctor Juan J. Remos, Secretario de Estado, tuvo una reunión ayer tarde en su residencia campestre de «La Coronela».

La señora de Remos, Presidenta de la Unión Continental Femenina que acaba de constituirse en esta capital con altos fines de confraternidad y compenetración espiritual entre los pueblos hispano-americanos, dió a conocer en esa reunión los objetivos a que propenderá la mencionada institución que apenas fundada ha obtenido ya la más cálida acogida por parte de nuestros elementos sociales.

También dió a conocer la señora de Remos la Directiva que cooperarán con ella a la realización de los fines que se propone llevar a cabo la Unión Continental Femenina.

Dicha Directiva está formada en este orden:

Presidenta: Mercedes Carballal de Remos.

Vicepresidentas: doctora Candita Gómez Cálas de Martínez Bandujo, María Vianello de Gutiérrez, Emma Cabrera de Giménez Lanier y Gloria Valdés Reimundo de Martínez Fraga.

Secretaria de Actas: Serafina Rodríguez de Rosado.

Visesecretaria de Actas: Josefina Odio Méndez.

Secretaria de Correspondencia: Lolita Guiral.

Vicesecretaria: Gertrudis Veiga viuda de Roa.

Tesorera: Conchita Bernal.

Vice tesorera: Carmela Gato de Cruz.

Vocales: María Josefa Goizueta de Argüelles, Mina Pérez Chaumont viuda de Walsh, Carmelina Tarafa de Montalvo, Americana Alvarez de Domínguez, Leonor Barraqué, Margarita García Gutiérrez, Natalia Quintana de Rodríguez Valiente, Aida Peláez de Villaurrutia, Sylvia Laredo de Martínez Aparicio, María Antonia Armand y Gloria Pascual de Nin.

La señora de Remos, tan gentil y tan amable, se multiplicó en atenciones para con todos los presentes, sirviendo un rico buffet.

EL CORONEL VELASCO.—Entre halagos innumerables pasó ayer su día el Coronel Julio Velasco, ayudante general del Ejército Constitucional.

Para el pundonoroso oficial que tantos afectos tiene en nuestra sociedad tenemos con estas líneas un saludo de felicitación.

HACIA VARADERO.—El señor Luis Castañeda y señora Kela Sancho han salido para Varadero en unión de sus pequeños hijos Luisita y Bely.

Pasarán allí los días de Semana Santa.

Felicidades.

EL OVERALLS
ES UNA PRENDA PRACTICA ELEGANTE Y ECONOMICA

Hasta las niñas lucen bien con overall. Los tres estilos de babucha, los tenemos en tamaños de 2 a 16 años. De izquierda a derecha: 50 cts., 40 cts y 35 cts.

OVERALLS
De fina gabardina azul
Tallas
2 al 4 . . . . . 65 cts.
6 al 9 . . . . . 70 cts.
10 al 12 . . . . . 75 cts.

OVERALLS
De piqué doblé en beige y gris, vivos rojo y azul. Tallas
Del 1 al 4 . . . . . 65 cts.
Del 5 al 9 . . . . . 70 cts.
Del 10 al 12 . . . . . 75 cts.

OVERALLS
De mezclilla azul y beige.
Tallas
1 al 4 . . . . . 40 cts.
5 al 9 . . . . . 45 cts.
10 al 12 . . . . . 50 cts.

"la época"
NEPTUNO Y SAN NICOLAS

La tienda mejor surtida y que más barato vende.

NOTA DE DUELO.—Una gran manifestación de dolor constituye el sepelio de la respetable dama Isolina León, viuda de Candia, verificado ayer tarde en el Cementerio de Colón.

La señora viuda de Candia, fallecida el lunes último a una avanzada edad en su residencia de la Calle San Juan de Dios, pertenecía a una familia estimadísima, cuyos miembros todos se hallan muy bien relacionados.

Llegue nuestro pésame hasta los hijos de la finada muy especialmente hasta el doctor Vito M. Candia y señora Lolita Torres.

Descanse en paz.

VIAJEROS.—El sábado 16, vía Nueva York, embarcan rumbo a España donde se proponen pasar una temporada los distinguidos esposos José González y Teresa Rubín.

Tengan un feliz viaje.

C - - - - - - - - r

QUE SERA?

Le encantará a la señora:::
Economía para el esposo...
Salud plena para el niño...

LA SOLUCION EL DOMINGO PROXIMO

DE ALTA.—Ha sido ya dada de alta, después de sufrir una difícil intervención quirúrgica, la encantadora señorita Rosita Herrera y Franchi Alfaro, hija adorada del doctor Aníbal Herrera y Luis.

El notable cirujano doctor Ricardo Núñez Portuondo, a quien fué encomendada la difícil operación, se ha anotado con este caso un nuevo triunfo profesional.

Con gusto lo consignamos así.

LA SEÑORA VIUDA DE ABASCAL.—Acaba de trasladar su domicilio para el apartamento número 26 del Edificio López Serrano, en Once esquina a L. Vedado, la distinguida e interesante dama Carmela Berénguer viuda de Abascal.

Allí se encuentra instalada desde hace varios días con sus hijos Pedro y Enrique.

Sépanlo sus amistades.

BANQUETE HOMENAJE.—Continúan recibiéndose adhesiones al banquete homenaje a la doctora María Gómez Carbonell, una de nuestras más ilustres representativas cuya labor siempre en defensa del necesitado, como lo demuestran sus leyes sobre Tribunales de Menores, Defensa del Niño y Adolescente, Aumento de Sueldo a Enfermeras, Antigüedad a los Empleados Públicos, la que defiende a los Hijos Ilegítimos, y otras muchas todas importantes.

La Comisión organizadora ruega a todos los que deseen asistir a este simpático y merecido homenaje, llamen antes del día 15 de abril en curso, a los teléfonos FO-2429, F-7284, F-5844 y F-7091, donde se atiende todo lo relacionado con el acto a que nos referimos.

(Continúa en la página NUEVE)

VENTA DE CIERRE DE LA CASA VERSALLES

CERRAMOS EL DIA 10 DE MAYO PROXIMO

Para esa fecha necesitamos vender todas las existencias de CUBIERTOS, VAJILLAS, CRISTALERIA, LAMPARAS E INFINIDAD DE ARTICULOS FINOS PARA REGALOS

SOLO TENEMOS 30 DIAS PARA REALIZAR TAN MAGNA VENTA

Y se conseguirá, por los BAJOS PRECIOS A QUE LIQUIDAMOS. ¡PRECIOS NUNCA VISTOS! Venga y aprovéchese de esta venta!! NO LO DEJE PARA MAÑANA. Sea de los primeros en venir y escogerá más y mejor.

TODOS LOS ARTICULOS MARCADOS CON SU PRECIO DE LIQUIDACION

"CASA VERSALLES" NEPTUNO, 24.—TELEFONO M-9374.
FRENTE AL TEATRO «ENCANTO»

Con un aumento de sus fuerzas y la divulgación de numerosos trabajos contra el comunismo cerraron la semana de sus fundadores los Caballeros de Colón

Solemne investidura de nuevos miembros del Consejo de San Agustín. Por la Prensa y la Radio fué divulgada la respuesta católica al Comunismo, enemigo de Dios, la Patria y la Familia

Los actos con que el Consejo San Agustín No. 1,390 de la Orden de Caballeros de Colón celebró la Semana de los Fundadores de la organización internacional colombina, uniéndose así a un programa en el que participaron unos dos mil quinientos Consejos establecidos por todo el Continente, tuvieron como epílogo una solemne iniciación de nuevos miembros y la divulgación por medio de la prensa y el radio, de distintos trabajos sobre la respuesta católica al comunismo, en los que se expuso cómo la Iglesia admite la existencia de los males sociales y económicos, producto de una distribución desigual de los bienes de este mundo; cómo el comunismo está completamente equivocado en la solución que propone; y cómo el único remedio ha de ser, más tarde o más temprano, la renovación de la vida cristiana, el estudio y propaganda social, la desconfianza en las tácticas comunistas, y la oración y la penitencia.

De dichos trabajos sobre la respuesta católica al comunismo, basados en la magistral Encíclica Divini Redemptoris, del Papa Pío XI, contra el comunismo ateo, el más importante y documentado estuvo a cargo del señor Fernando Díaz de la Rionda, quien lo expuso el domingo, día 3 de abril, en que se cerró la celebración de la Semana de los Fundadores, durante la radiotrasmisión de la Hora Católica, por el micrófono de la estación CMW. Otros trabajos, más resumidos, fueron publicados por la prensa en los siguientes días. La prensa y el radio, medios formidables para la lucha de las ideas, fueron las armas diestramente lanzadas esta vez por los Caballeros de Colón en su cruzada internacional contra el comunismo ateo.

El viernes, día 1 de abril, se celebró una solemne iniciación en el Primer Grado de la Orden, de once nuevos miembros, en memoria de los once Fundadores de la organización. Estos nuevos miembros son los siguientes señores:

Doctor Cristóbal Arias y Dechapte, José Bonocio Burcet y Galliano, José María Fernández y Cuadrado, Fbro. Belarmino García Feito, Rafael González Grillo, Dr. Pedro Pablo Lorenzo y Mederos, Dr. Antonio Ortega, Mario V. Ribas y Villaverde, Ezequiel Salvador y Amores, Fbro. Fr. Fernando de Santa Teresa y José Rañó y Pérez.

Actos similares a los efectuados por el Consejo San Agustín fueron celebrados por casi la totalidad de los demás Consejos de la Orden establecidos por todo el Continente, por lo que el aumento total de miembros de la organización durante la Semana de los Fundadores ha sido de varios millares, y la respuesta católica al comunismo ha resonado, voceada por los Caballeros de Colón, en todo el mundo.

Tendrán su Comunión pascual el Domingo de Resurrección los Caballeros de Colón

Por acuerdo del Consejo San Agustín No. 1,390 de la Orden de Caballeros de Colón, tomado en su última junta, la cual se celebró el pasado martes, día 5 de abril, la Comunión Pascual del Consejo se efectuará, como de costumbre, el Domingo de Resurrección, día 17 de los corrientes. Probablemente el acto se celebrará en la Iglesia de San Francisco, a las 8 a.m., y será seguido de un desayuno, durante el cual se ofrecerá un agradable programa de actividad católica.

En estos días los miembros del Consejo recibirán una circular precisando los detalles para el cumplimiento en corporación del precepto pascual.

BOLETOS SUPLANTADOS

La Secretaría de Hacienda remitió al Juez de Instrucción de la Primera, una denuncia de estafa, con presentación del acusado Tello M. Pacheco, de 21 años y vecino de 39 y Paseo, en le Vedado.

En la denuncia se especifica que Tello se presentó en la Hacienda para hacer efectivos dos boletos de Beneficencia pertenecientes al número 33, pudiendo observar que el último guarismo estaba alterado.

Dijo el acusado que esos boletos los había adquirido días antes del sorteo de un menor que los vendía en los Cuatro Caminos.

El Juez de Instrucción envió al vivac a Tello.

ACUSADO DE HURTO

Rafael Pérez Torres, de 19 años y de la Calle A entre Miramar y Lanuza, Marianao, fué arrestado en Virtudes y Monrique por el vigilante 3146, José Sosa, de la Cuarta Estación, por haberlo sorprendido cuando a Faustino Díaz Figueroa, de 26 años y vecino de Bauta, aprovechando que dormitaba en el interior de su auto en la referida esquina, le hurtaba la cartera.

Muchos centrales azucareros serán apremiados ahora

El Director General del Fondo Especial de Obras Públicas, hablando ayer con los periodistas en la Secretaría de Hacienda, les informó que en la próxima semana saldrán varios inspectores hacia las zonas azucareras. Su misión será la de apremiar a los centrales azucareros, por diferencias o rectificaciones en cuanto a la contribución por amillaramiento de sus propiedades. . . . . .

Hace poco tiempo fueron hechas las rectificaciones de rentas de los centrales, y ahora a consecuencia de las diferencias notadas entre lo declarado y lo comprobado por el Fondo Especial de Obras Públicas, se expedirán recibos adicionales para ese cobro.

La Secretaría de Comunicaciones, contestando una consulta de la de Hacienda sobre franquicia postal en certificados y telegramas pedida por los funcionarios que llevan a cabo la depuración del Censo de Veteranos, acaba de exponer que sólo puede concederse mediante decreto presidencial a contadas autoridades, funcionarios y entidades. Supone, además, que la franquicia ordinaria de que gozan los empleados de Hacienda en sus trabajos, ofrece garantía suficiente para no verse obligados a certificar sus comunicaciones y envío de documentos.

E.C.D. 2016

GACETILLAS

AUDITORIUM: «BLANCA NIEVE Y LOS SIETE ENANITOS»

Los señores Pedro Sáenz, Gerente de la R. K. O. Radio en Cuba y Edelberto de Carrerá, Empresario de este teatro, en completa concordancia con Walt Disney, el genial creador y productor del maravilloso film en colores «Blanca Nieves y los Siete Enanitos», han dispuesto que el estreno del referido éxito cinematográfico, sea el próximo día 7. Y para mayor comodidad del numeroso público que concurrirá al mismo, se ha fijado que la luneta sea numerada, al precio de un peso. Llame al teléfono F-6900 y adquiera la suya.

Y ahora vamos a ofrecerles algunos datos, en relación con «Blanca Nieves y los Siete Enanitos».

En el imperio de la fantasía «Blanca Nieves y los Siete Enanitos», es soberana sin rival. La película filmada en tecnicolor, empleándose, además, el nuevo proceso «Multiplane», que da a la vista una impresión de profundidad verídica.

El colorido es algo maravilloso, así como la fantasía inculcada en élla. En la imaginación de «Blanca Nieves», se desarrollan escenas fantásticas, tales como las del bosque, donde los árboles, arbustos, plantas y hojas se transforman en grotescos fantasmas.

«Blanca Nieves y los Siete Enanitos» es una obra producto de tres largos años de trabajos extraordinarios y su costo llegó a «Un Millón y Medio de Pesos».

Es una adaptación de una de las más populares fábulas de los Hermanos Grimm.

AUDITORIUM: «EL DESFILE TRIUNFAL»

Una maravillosa combinación, de arte, música y lujo, es lo que nos ofrece el estupendo film musical que lleva por título «Desfile Triunfal», donde toman parte las más renombradas estrellas de la pantalla, la escena y el radio, tales como Frances Langford, Phil Regan; Louise Henry, Pert Kelton, Sammy White, Monroe Owsley e Inez Courtney así como las famosas orquestas de Duke Ellington, Eddy Duchin y Carl Hoff.

«Desfile triunfal» se exhibe en los turnos elegantes de 5:15 y 9:45. Y para ser presentada en las tandas de 4:00 y 8:30: «Juventud del Mañana», de John Miljan, Dickie Moore y Gloria Shea.

Precios: Luneta tarde 30 centavos. Noche 40 centavos. Niños 20 centavos. Tertulia 10 centavos.

Mañana: A las 5:15 y 9:45, la gigantesca joya cinematográfica «Marie Waleska», el romance inolvidable, que ahora nos ofrecen en su casi realidad, dos grandes estrellas de la pantalla, Greta Garbo y Charles Boyer y a las 4:00 y 8:30: «Cinco días de vida» de Preston Foster y Carol Hughes. De la pluma de los Hermanos Grimm, salieron una princesita y Siete Enanitos» (Blanca Nieves y los siete enanitos), quienes inyectados con vida por Walt Disney, logran un triunfo tan grande, que eclipsan, con mucho, a las grandes estrellas de Hollywood. La película que inaugura una nueva era para la cinematografía igualando en importahncia, el advenimiento del cine hablado. Su estreno Mayo 7 y la luneta numerada vale un peso. Separe la suya al teléfono F-6900.

TRIANON: «EL ENCANTO DE LA BOHEMIA»

Nuevamente presenta la empresa de este elegante teatro, la fina y selecta joya musical titulada: «El Encanto de la Bohemia» magistralmente interpretada por dos estrellas de la Opera, juntas por primera vez en esta película, la conocidísima Martha Eggerth, con el tenor Jean Kiepura, dos voces maravillosas interpretando las melodías de la inmortal ópera de Puccini, «La Boheme», con la valiosa cooperación de la famosa orquesta del teatro de la Opera en Viena, dirigida por el maestro Romanowsky y un grandioso reparto.

Conjuntamente a las 4:00 y 8:30, la interesante película de espionaje, basada en la vida de la célebre espía alemana, (Mata Hari), interpretada por la fina y elegante actriz Vera Korene, actuando con la cooperación de Jean Gallard Jean Worms, J. Martinelli y Marco Lion. Se completa el programa con Noticiero Paramount: Precios: Luneta: Tarde 20 centavos. Noche: Mayores 30 centavos. Niños 20 centavos. Tertulia: Tarde 15 centavos. Noche: Mayores 20 centavos. Niños 10 centavos.

Mañana: Uno de los mayores triunfos cinematográficos del año, la super-producción: «El precio de la Gloria», con Katharine Hepburn, Ginger Rogers, Gail Patrick, y Adolphe Menjou.

El viernes: La brillante comedia-amorosa titulada: «Boda por Partida Doble» éxito del gran actor William Powell con la elegante y bella Myrha Loy.

PAYRET: «EL GRAN CAPITAN»

Hoy, desde las dos de la tarde «Payret», presenta la sensacional película de gran espectáculo titulada: «El Gran Capitán», super-producción de argumento y emociones continuas que interpretan miles de extras con el genial actor Luis Trenker.

Batallas espectaculares... Guerra Canciones y toda hablada en español. El programa de hoy se completa con la linda película titulada: «Sucedió en Mandalay», que interpreta Donald Cook, con un excelente reparto.

Una revista y un gracioso cartón completan el programa.

Los precios son: 20 centavos hasta las 6 y 30 centavos después. Niños 15 centavos. Tertulia 10 centavos.

Mañana: Este mismo programa.

El lunes, estreno en Cuba de la película más comentada del año Ernesto Lecuona, Esther Borja, la Orquesta Havana Casino con Floren Delbene y Tito Lusiardo en «Adios Buenos Aires». Música... Canciones... Rumbas y Lecuona tocando al piano sus famosas Malagueñas... Un espectáculo musical incomparable.

NEPTUNO: HOY: LORETTA YOUNG Y TYRONE POWELL

El romance perfecto de la perfecta pareja de amantes...! ¡Juntos... separados... reunidos de nuevo y amando más y mejor que nunca, Loretta Young y Tyrone Power en «Segunda luna de miel», con la colaboración de Stuart Erwin, Claire Trevor, Lyle Talbot y la bella estrella Marjorie Weaver. «Segunda luna de miel», se estrena hoy, acompañada del drama de acción vertiginosa, «El conquistador del Mar», con George Houston y Ruth Coleman.

Completa el programa el episodio número 6 de «La Patrulla del Radio» y el Noticiario Universal.

Los precios: 15 centavos de 2 y media a 5 y media y 20 centavos después. Niños a todas horas 10 centavos.

Lunes, el eminente tenor Richard Tauber, en la adaptación a la pantalla de la inmortal ópera de Leoncavallo, «Pagliacci», y Charles Boyer en «La historia se escribe de Noche».

El martes, la excelsa diva, Grace Moore, en su más gloriosa creación «La Vuelta del Ruiseñor». El martes: Esperanza Iris en «Noches de Gloria» y Richard Barthelmes en «Espía de Napoleón».

ROXY: «LAS TRES GRACIAS»

Hoy, anuncian las carteleras del moderno «Cine Roxy» de 14 y Primera, Almendares, el estreno de la fastuosa producción hablada en español: «Las tres gracias», un drama musical que se destaca como el más importante de los presentados hasta la fecha, con escenas de lujo deslumbrador, paisajes verdaderamente fantásticos y un reparto escogido de artistas en que se destaca Alfredo Mayo, el nuevo galán joven que tanto triunfo ha obtenido, Fuensanta Loriente, una de las más destacadas cupletistas españolas, que nos brinda varios cuplets con gracia picaresca y linda voz, y a Carmen de Lucio, de gracia inimitable y voz dulcísima.

Completando el programa se estrenará el último Noticiario Metrotone, y la deliciosa producción musical, «Todo para Ti», por Madelaine Carrol y Frances Lederer. Los precios serán como de costumbre: 15 centavos luneta por la tarde y 20 centavos por la noche. Niños y tertulia 10 centavos.

Mañana episodio 4 de: «La sombra del escorpión» y la monumental producción de asunto sagrado: «Gólgota».

RIVOLI: «LA BAILARINA ROJA»

Un selecto programa de doble estreno presenta hoy a su distinguido público la bombonera del Reparto La Sierra.

Comenzando a las seis en punto como todos los días, se exhibirá primeramente el último Noticiario Paramount, un precioso cartón, y la deliciosa producción: «Una aventura en París», un romance a la francesa... diferente por completo a todos los que se han visto hasta ahora en la pantalla, cuya trama se desarrolla en los lugares más renombrados de París, y en cuyo role principal aparece la encantadora Lucien Baroux.

Seguidamente se presentará el estreno de la magnífica producción: «La Bailarina Roja» o (Mata Hari) la mejor película de espionaje que ha producido el cinema universal, una reivindicación histórica de la famosa espía (Mata-Hari). Vera Korene eclipsa con su actuación todas las de las demás grandes artistas que ya han interpretado este role que tanto cautiva a los públicos de todo el mundo.

Los precios serán: 20 centavos luneta mayores y 10 centavos niños.

Mañana una gran película sagrada: «La Cruzada de los Siglos», la única producción que muestra los tesoros que encierra el Vaticano, pletórica de interés para los amantes de la religión cristiana.

REINA: «CARNE DE CONTRABANDO» Y OTRAS

Dos soberbias películas Paramount nos presenta la empresa del muy aristocrático super-cine Reina, sito en Rayo y Reina con el teléfono M-2272 a los ínfimos precios de 15 centavos la luneta hasta las 5 y 30 y 20 centavos después y la fresca tertulia familiar 10 centavos.

He aquí el eterno triángulo...Un hombre condenado a la última pena una mujer estrangulada... un médico que al fin ve realizada su venganza... y por último la silla eléctrica; ¿quién es el culpable? ¿quién mató John Barrymore, Charles Bickford y Lynne Overman y un reparto de verdaderas estrellas en un argumento del drama más sensacional e interesante.

Tal es en síntesis la trama tan sugestiva que nos trae «El Cabaret del Escándalo».

«Carne de Contrabando» nos presenta a una mujer cuyos labios jamás lograron sellar con el silencio los componentes de una tenebrosa pandilla de contrabandistas... esa mujer poseía el secreto de mil muertes.

¡El mercado más inhumano que se muestra a la vista de una manera sensacional! Los intérpretes de «Carne de Contrabando» son la graciosa chinita Anna May Wong y Philip Ahn.

Completará el programa una revista y una variedad.

Mañana: «Alma Jarocha» (estreno en Cuba)

¡EXITO SIN PRECEDENTE!

FUE EL QUE OBTUVO AYER MARTES, EN SU ESTRENO EN CUBA EN EL TEATRO

"PAYRET"

LA MAGNIFICA PELICULA HABLADA EN ESPAÑOL,

EL GRAN CAPITAN

QUE INTERPRETA EL RECIO HISTRION

LUIS TRENKER

EL GRAN CAPITAN

SE EXHIBE HOY EN TODAS LAS TANDAS, ACOMPAÑADA DE

CAMINO de MANDALAY

Por DONALD WOOK.

TARDE 20 cts. TERTULIA 10 cts. NOCHE 30 cts.

Del Centro de la Propiedad Urbana de La Habana

La Comisión del Acueducto comenzó sus labores

Er la mañana de ayer se reunió por primera vez en el Salón de Actos de la Sociedad Cubana de Ingenieros, la Comisión designada el día 8 del actual en la magna reunión de fuerzas vivas que por iniciativa del Club Rotario de la Habana y bajo los auspicios del Centro de la Propiedad Urbana de esta ciudad fué nombrada al efecto para estudiar todos los problemas relativos al mejoramiento de las condiciones de abasto de agua de esta capital.

No faltó un solo miembro de esta Comisión integrada, como saben nuestros lectores, por los señores Porfirio Franca, Sabino E. Crespo, Juan Antonio Cosculluela, Rafael García Bango, doctor Julio Alvarez Arcos y doctor José Pérez Cubillas, bajo la presidencia del doctor Rafael de Cárdenas y la reunión duró más de dos horas, habiéndose analizado las principales organizaciones municipales de acueductos en los Estados Unidos, la América Latina y Europa.

Finalmente se designó a los doctores Julio Alvarez Arcos y José Pérez Cubillas para que con el carácter de Ponentes redactasen en el más breve tiempo posible un proyecto de reorganización del acueducto de la Habana que una vez analizado, discutido en una próxima asamblea de las fuerzas vivas del país y hecho esto se iniciará una campaña para solicitar de los Poderes públicos la aprobación de esas o análogas medidas a fin de que por fin quede resuelto este problema que tanto interesa a todos los vecinos de esta capital y sus contornos.

La Comisión invita a todas las personas que estén interesadas en este asunto y tengan ideas concretas sobre el mismo para que envíen sus susgestiones a los Ponentes designados, dirigiendo la correspondencia a la Sociedad Cuba de Ingenieros cuyo domicilio, como es sabido, se encuentra en la calle Avenida de Bélgica números 2 y 4, en esta ciudad.

AUTOMOVILES CIRCULADOS

Por transitar con exceso de velocidad, fueron ayer circulados por la policía, los vehículos siguientes:

Primera Estación: Omnibus 22.

Quinta Estación: 75656, 39476, M. V. 4078, ómnibus 614.

Séptima Estación: Omnibus 618 y auto 13081.

Octava Estación: Auto 16893.

Décima Estación: Omnibus 55481.

Oncena Estación: 13728.

Décima Cuarta Estación: Omnibus 1443 y 3.

RIALTO: «ENCRUCIJADA DEL AMOR»

Ya está próxima la inauguración oficial de «Rialto», con las nuevas reformas de embellecimiento y confort que se han estado realizando, bajo la experta dirección del conocido decorador señor Manolo Alvarez, y que una vez terminadas colocan a «Rialto» entre los primeros teatros de la capital.

Su inauguración se hará con una gran función de gala y un escogido programa de estreno.

Para hoy anuncia «Rialto» la bella producción titulada: «Encrucijadas del amor», admirablemente interpretada por Franchot Tone, Maureen O-Sullivan y Virginia Bruce. Además se exhibe hoy la simpatiquísima a la vez que interesante producción titulada: «Alma, vive y aprende» que interpretan con gran acierto la deliciosa pareja formada por Robert Montgomery y Rosalind Russell.

Complétase el programa de hoy con una graciosa comedia de la «Pandilla» y el acostumbrado Noticiero de asuntos mundiales. La función es continua desde las dos y cuarto de la tarde.

Precios: 20 centavos mayores hasta las 5 y media y 30 centavos después. Niños 15 centavos.

Mañana: Ultimo día de este programa.

LARA: «ASI ES MI TIERRA». 10 CTS.

Un programa monumental es el que anuncia hoy el simpático y predilecto cine de las familias «Lara», de Prado y Virtudes, con el teléfono M-2421, rigiendo como de costumbre el más popular precio de la Habana.

En función continua de 2 de la tarde a 11 y 30 de la noche, se pasa por la pantalla revista, comedia, estreno de la grandiosa, formidable producción: «La historia se escribe de noche» con Jean Arthur y Charles Boyer y estreno de la divertida, original, graciosa super-comedia en español «Así es mi tierra» con los cómicos mexicanos (Cantinflas y Medel).

Precio: 10 centavos la luneta a todas horas. Entre y salga cuando quiera.

Mañana: «Tifón» y «El dedo acusador».

PRADO: FUNCION DE 2 A 8

Para hoy tiene «Prado», solamente función de 2:00 a 8:00, con dos magníficas producciones por el más bajo precio: 10 centavos, exhibiendo en primer lugar la divertidísima y entretenida joya de la adorable actriz Carole Lombard: «Pecadores sin Careta» y la maravillosa foto operetta que tiene como tema el vals: «Danubio Azul» de John Straus, «Vals de Champán» por el gran actor Fred McMurray.

Completando el programa una revista y un gracioso cartón. Por la noche a las 9 en punto. Función para los socios de la Institución Hispano Cubana de Cultura». Exhibiendo la super-joya Rusa: «Tres Mujeres». Revista y cartón.

Mañana: Jueves y Viernes Santos, Kay Francis encarnando un tipo único en su carrera de triunfo, en una nueva creación: «La primera dama» con Preston Foster y el impresionante drama: «El Submarino Trágico» con George Brent.

VERDUN: «MATEO» Y «EL DIABLO AL VOLANTE»

Dos magníficos estrenos anuncia para hoy el predilecto «Verdún», único teatro al aire libre, presentando en función continua desde las dos de la tarde, la magnífica producción argentina titulada: «Mateo» con Luis Arata y Marga Montes. La sensacional película «El diablo al volante» por Richard Dix, la graciosa comedia: «La culpa es de ella, con Charles Chase y el Noticiario Paramount con las últimas noticias internacionales.

Los precios que rigen son los de costumbre: 15 centavos luneta hasta las 6:30 y 20 centavos después.. Los niños y la tertulia con cómodas butacas 10 centavos a todas horas.

Mañana estreno en Cuba de la bellísima producción en español titulada: «Alma Jarocha», extraordinaria cinta mejicana de asunto costumbrista plena de emoción y saturada con bellísimas canciones. En el reparto figuran artistas tan conocidos como J. J. Martínez Casado, Chato Ortín y Margarita Mora.

ACTUALIDADES: «PRIMAVERA»

Un programa maravilloso es el que ha combinado el elegante y siempre concurrido cine familiar «Actualidades», hoy el elegante y siempre concurrido cine familiar «Actualidades», de Monserrate 8 y 10, con el teléfono M-5575.

En función continua de 2 de la tarde a 11 y 30 de la noche se exhibirá revista, comedia, estreno de la maravillosa, regia, preciosa joya musical «Primavera» creación de la bella soprano Jeanette McDonald y Nelson Eddy y estreno de la jocosísima original super-comedia de largo metraje «Allá en el lejano oeste», creación de los ases de la risa Stan Laurel y Oliver Hardy (El gordo y el flaco».

Mañana: «San Francisco», «Tres desalmados» y episodio de «Los guardianes de la pradera».

LIRA: «FANTASMAS BOHEMIOS»

Un programa especial es el que ha combinado para hoy la activa empresa del favorito y confortable cine familiar «Lira», de Industria y San José, con el teléfono M-4474.

En función continua de 1 y 30 a 11 y 30, se pasa por la pantalla gigante revista, comedia, estreno de la preciosa, regia y grandiosa super-joya: «Fantasmas bohemios» creación de Constance Bennet y Cary Grant y estreno de la monumental joya musical «San Francisco» creación de Jeanette McDonald y Clark Gable.

Precios: mayores 10 centavos hasta las 6 y 30 y 15 centavos después. Los niños 5 centavos a todas horas. Entre y salga cuando quiera.

Mañana: «Las cruzadas» y «Esclavos del honor».

MAJESTIC: «MELODIAS PORTEÑAS»

Programa regio es el que presenta hoy el cómodo y elegante teatro «Majestic» de Consulado 116, teléfono M-4477 comenzando el mismo a las 2 en punto por el orden siguiente: Cartón, Comedia y Revista, Camila Quiroga, Enrique Muiño, Angel Magaña, Elisa Alippi en la soberbia producción: «Rancho Gaucho». Vea en esta super-joya la cual es un drama bellísimo, en cuya trama vivimos los días en que la República suramericana se debatía en una guerra fratricida y como complemento Amanda Ledesma, Enrique S. Discepolo, Rosita Contrera y Marcos Caplan en la super-producción titulada «Melodías porteñas». Vea esta grandiosa producción cuya trama es un intenso drama, donde el misterio, las situaciones comiquísimas y el ritmo de embrujadas melodías, nos trasportan a estados de ánimo. Este programa se repite en tanda de 5 y por la noche a las 8 y 15.

Precio: Luneta o preferencia antes de las 6 y 30, 10 centavos. Después 15 centavos. Tertulia con cómodas butacas damas y niños 5 centavos, caballeros 10.

Mañana: «Nacimiento, Vida, Pasión y Muerte de Nuestro Señor Jesucristo», y René Cardona en «La cuna vacía.

FLORENCIA: «El Niño de las Coles» y «NITCHEVO»

Un programa verdaderamente extraordinario presenta hoy la empresa de este predilecto cine, el graciosísimo actor Rafael Arcos, en la super-despampanante comedia «El niño de las coles», un triunfo del cine español. Conjuntamente se exhibe «Nitchevo» o «La agonía del submarino», con Georges Rigaud. Completa el programa el Noticiario Universal. Los precios, 15 centavos por la tarde y 20 centavos por la noche. Niños, 10 centavos y tertulia familiar 10 centavos.

Mañana, Loretta Young y Tyrone Power, en la lindísima super-joya «Segunda luna de miel», y Alice Faye en «No se puede tener todo». El sábado y domingo, Esperanza Iris en Noches de gloria», y Richard Barthelmes en «Espía de Napoleón». El lunes, homenaje a Peter Lorre con «Gracias, Mr. Moto».

INFANTA: «ENCRUCIJADA DEL AMOR»

Un escogido y precioso programa señala para hoy el magnífico teatro «Infanta», del circuito de Edelberto de Carrerá, sito en la calzada de Infanta y Neptuno con el teléfono U-3700, con dos colosales producciones siendo la de turno principal la cinta: «Encrucijada de amor», con Franchot Tone, Mauren O-Sullivan, Virginia Bruce y Cliff Edward, un formidable drama en que el deber profesional de un médico y el amor de la mujer que ama, ofrecen al público una tragedia del espíritu que fascina por su intrigante ángulo a continuación se exhibe la simpática película: «Ama, vive y aprende», con Robert Montgomery, Rosalind Russell, y Helen Vinson, el romance glorioso del artista que conquistó una muchacha de sociedad cuando la gloria y la fortuna lo cegaron, para volver a recuperarla, cuando triste y desilusionado, había perdido la inspiración y se hallaba desesperado... completa el programa el Noticiario Fox, y la comedia «La muela del juicio».

Mañana: doble estreno en Cuba: «El precio de la gloria» con Katherine Hepburn, Ginger Rogers y Gail Patrick y «El gran desquite».

Blanca nieve y los 7 enanitos», la maravilla del siglo ha sido aclamada por la crítica mundial.

4 CAMINOS: «EL HOMBRE DEL DIA» Y «NITCHEVO»

El super coliseum de Belascoain 637, teléfono M-3676 nos presenta el programa cumbre de la semana.

Harry Baur, Marcelle Chantal y otros bien conocidos en la gran producción «Nitchevo o La agonía del submarino....» Un submarino que reposa en el fondo del mar.... con cincuenta hombres condenados a muerte.

En el turno preferente el gran Maurice Chevalier en «El hombre del día», película que presenta hermosos escenarios, exteriores magníficos, con música y canciones bellísimas.

La función comienza desde las dos hasta las once y media al precio: 15 centavos antes de las seis y media y 20 centavos después. Niños y la regia tertulia familiar 10 centavos a todas horas.

Mañana: «Noches de gloria» con «Esperanza Iris» y «Una aventura en la China por Jack Holt.

OLIMPIC: «LA LEGION DE LOS DESAPARECIDOS»

Un programa extraordinario de la Nueva Universal presenta hoy la empresa de este preferido teatro; estreno en Cuba de la película de rápida acción e interés dramático imponderable, «La Legión de los desaparecidos,» con Ralph Forbes, Ben Alexander, Hala Linda y Roy D-Arcy. Conjuntamente se presenta la divertidísima comedia «La feria del pueblo», con John Arledge, Mary Lender y J. Farrell Mac Donald. Completa el programa el Noticiario Fox Movietone. Los precios, 20 centavos por la tarde y 3 centavos por la noche. Niños, tarde y noche 15 centavos y tertulia familiar 10 centavos por la tarde y 15 centavos por la noche. Niños, en tertulia 10 centavos.

El viernes, la romántica film «Genoveva de Brabante» y la maravillosa película «Monjas en clausura». El sábado y domingo, ¡la glorificación del disparate....! Ann Sothern, Jack Haley y Edward Everett Horton en «Valiente familia».

VIVES: «LA ISLA DIABOLICA»

Un programa grandioso es el que anuncia a sus asiduos hoy el elegante cine «Vives», de la calle B, entre 27 y 29, en el Vedado, con el teléfono F-3128, del circuito teatral Edelberto de Carrerá.

Hoy, en sus tandas de 4 de la tarde y 8 y 30 de la noche pasa por la pantalla la maravillosa, extraordinaria joya cinematográfica «La vida de Emilio Zola» creación magnífica del señor Don Paul Muni.

Y en turnos preferentes, es decir, a las 5 y 15 y 9 y 30 revista y estreno de la muy formidable y estupenda film de gran argumento «La isla diabólica» con Ann Sheridan, John Litel, Gordon Oliver y Dick Purcell.

Mañana: «El encanto de la bohemia».

Y el sábado y domingo gran estreno de la maravillosa joya en español «Mamá Colibrí».

GRIS: «LA CIUDAD DE ACERO»

Un programa muy grandioso es el que ha combinado hoy la Empresa Heydrich Fernández Ledón, del favorito y elegante cine «Gris», de Baños y 17, en el Vedado, con el teléfono F-4292.

En tandas de 4 de la tarde y 8 y 15 de la noche se exhibirá la linda, regia joya «Entre esposa y secretaria» con Mirna Loy, Jean Harlow y Clark Gable.

Y en tandas elegantes de 5 y 30 y 9 y 45 revista y estreno de la grandiosa, extraordinaria super-joya «La ciudad de acero» creación magnífica de Louise Rainer y Spencer Tracy.

Precios: mayores 20 centavos en la tanda y 30 centavos por la noche. Los niños y la tertulia 10 centavos a todas horas.

Mañana: «Capricho galante» con Gene Raymond y «Después de aquella noche». El sábado: «Rey sin corona» con Joe E. Brown.

MODERNO: «AMAPOLA DEL CAMINO»

Hoy a las 5 y 8 y 30, «Amapola del camino», de Tito Guizar, Andrea Palma, «La princesa de la selva», de Dorothy Lamour, Ray Miland, «Fantasías musicales», en colores, y una «Revista Universal». Hasta las 6 y 30, 15 centavos, después 20 centavos; niños 10 centavos. Tertulia 10 centavos.

Mañana, en matinée, «Ben Hur», de Ramón Novarro, «Camino del pecado», de George Murphy, «Robinson Crusoe», episodio 5, comedias, cartones y revistas.

El Viernes Santo: en matinée, «Noches de gloria», de Esperanza Iris; «Allá en el lejano oeste», de Stan Laurel, Oliver Hardy, comedias, cartones y revistas.

El sábado, «El despertar del payaso», de Joe E. Brown, (Bocaza). «Tovarich», de Claudette Colbert, Charles Boyer.

Suscríbase al DIARIO DE LA MARINA por los teléfonos M-7911, M-7912 y M-7913, y por medio de sus agentes en todo el territorio nacional

NORMA: «LA FORMULA SECRETA»

Un programa estupendo, formidable es el que anuncia hoy el «Norma», el elegante y predilecto cine de las familias, sito en Concha y Luyanó, con el teléfono X-2321.

En tanda y nocturna se exhibirá hoy revista, comedia, el más formidable drama del oeste titulado «Cabalgando hacia el poniente», emocionante drama de mucha acción «La fórmula secreta» con Bill Body y la bella Irene Ware.

Precios: damas, niños y tertulia 5 centavos y caballeros 10 en la tanda y mayores 1 y niños 5 por la noche.

Mañana, «Dos mujeres» y «Vida, pasión, y muerte de Nuestro Señor Jesucristo».

WILSON: «MATRIMONIO Y SEÑORIO»

«Wilson», en Belascoaín y San Rafael, U-5863, 15 centavos de 1 y media a 6 y media, y 20 centavos después, niños 10 centavos.

La mejor proyección y el más perfecto sonido de la Habana, con el nuevo equipo sonoro «Phillips,» con pantalla de plata.

Hoy, tarde y noche, la revista semanal (Metroton No. 19), la variedad explicada en español, «Instantáneas de Hollywood» y el cartón especial en preciosos colores, «Sinfonía monesca» y las super-atracciones, «Matrimonio y señorío» super-joya extraordinaria de la Metro, interpretada por Joan Crawford, Franchot Tone, y Robert Young, y «El crisol de los hombres» atracción especial de la Columbia, interpretada por Rosalind Keith, y Don Terry.

A las 5 p. m. «Matrimonio y señorío» por Joan Crawford, Franchot Tone, y Robert Young, y «El crisol de los hombres» por Rosalind Keith, y Don Terry.

Mañana: Jueves Santo: función extraordinaria, con la producción Sacro Bíblica, Religiosa, «Vida, pasión y muerte de Nuestro Señor Jesucristo» toda explicada en español, y musicalizada; y «El submarino trágico» sensacional y emocionante producción extraordinaria de la Warner, interpretada por George Brent, Wayne Morris, y Pat O-Brien.

MAXIM: «MELODIAS PORTEÑAS»

Un programa espléndido, para hacer las delicias de todos sus asiduos es el que anuncia hoy el simpático y favorito cine de las familias «Maxim», de Bruzón y Ayestarán, con el teléfono U-7049.

En tanda a las 5 y nocturna a las 8 y 30 se exhibirá revista, comedia, estreno de la emocionante, colosal producción «El as del acelerador» con Brian Donlevy y estreno de la preciosa, regia, original joya toda en español «Melodías porteñas» creación de Armanda Ledesma y Marcos Caplan.

Mañana: «La cruzada de los siglos» y «El secreto de Koenismark».

INGLATERRA: «MATRIMONIO Y SEÑORIO»

«Inglaterra», en San Rafael y Consulado, M. 5527, 15 centavos de 1 y media a 6 y media, y 20 centavos después niños 10 centavos a todas horas.

La mejor proyección, y el más perfecto sonido de la Habana, con el nuevo equipo sonoro «Sincrofilm Phillips» con pantalla de cristal.

Hoy, tarde y noche, la revista semanal (Metroton No. 19), la variedad especial explicada en español «Instantáneas de Hollywood» y el cartón en preciosos colores, «Sinfonía monesca» y las super-atracciones, «Matrimonio y señorío» pre-estreno, interpretada por la encantadora Jean Crawford, Franchot Tone, y Robert Young, y «El crisol de los hombres», magnífica film especial Columbia, interpretada por Rosalind Keith, y Don Terry.

A las 5 p. m. «Matrimonio y señorío» pre-estreno por Joan Crawford, Franchot Tone, y Robert Young, y «El crisol de los hombres» magnífica film interpretada por Rosalind Keith, y Don Terry.

Mañana: «El submarino trágico» sensacional y emocionante super-producción extraordinaria de la Warner, interpretada por George Brent, Wayne Morris, y Pat O-Brien, y «La silla No. 13», por Madge Evans, y Henry Daniell.

CUBA Y ROJO: DOS GRANDES PROGRAMAS

Un grandioso programa es el que ofrece hoy a sus favorecedores el favorito y elegante cine familiar «Cuba», de Suárez y Corrales. En tanda a las 5 y nocturna a las 8 y 15 se exhibirá revista, comedia, estreno de la granidosa, regia, preciosa super-producción «Esclavos del honor» con Bárbara Stanwyck y Joel Mac Crea y estreno de la sensacional, extraordinaria producción en colores «Tifón» con Frances Farmer, Oscar Homolka y Ray Milland. Precios: damas y niños 5 centavos y caballeros 10 en la tanda y mayores 10 y niños 5 por la noche. Mañana: «Abnegación» y «Vida, pasión y muerte de Nuestro Señor esucristo».

«Salón Rojo», el predilecto cine de las familias de la barriada situado en Monte y Antón Recio, ofrece hoy un programa colosal. En tanda y noche pasa por su pantalla revista, comedia, estreno de la emocionante film «El secuestrador» con Phillip Holmes y Leila Hyams y estreno de la preciosa, regia joya musical argentina «Así es el tango» con Orlinda Bozán y Titto Lusiardo, que canta el tango «Nostalgia». Precios: damas y niños 5 centavos y caballeros 10 en la tanda y mayores 10 y niños 5 por la noche. Mañana: «El hombre de siempre» y «Vida, pasión y muerte de Nuestro Señor Jesucristo.

UNIVERSAL: «EL IMPERIO SUBMARINO» (SERIE)

Un programa monumental es el que anuncian hoy las carteleras del popular y siempre concurrido cine «Universal», de Egido entre Muralla y Sol.

En función continua de 1 a 11 se exhibirá revista, la sensacional serie completa en 12 episodios «El imperio submarino» y estreno del emocionante y estupendo drama de mucha acción «Fronteras sin ley» con John Wayne.

Precios: damas, niños y tertulia 5 centavos y caballeros 10 hasta las 6 y 30 y mayores 10 y niños y tertulia 5 centavos después.

Mañana: «Ella es peligrosa» y «Nacimiento, vida, pasión, y Muerte de Jesucristo».

BELGICA Y VIOLETA: GRANDES FILMS EN ESPAÑOL

«BELGICA». «El proceso de Mary Dugan» y «La mujer X» (Homenaje a María Ladrón de Guevara).

Dos grandiosas producciones en español como homenaje a la grandiosa actriz María Ladrón de Guevara es el que ofrece la empresa de este gran cine situado en Egido y Corrales al precio de 5 centavos para damas y niños en matinée y tanda, las que serán pasadas en todos sus turnos «La mujer X» y «El proceso de Mary Dugan». Para mañana: Jueves Santo, «Nacimiento, vida, pasión y muerte de Nuestro Señor Jesucristo, y «El rosal bendito» con Sinfonía en colores. El viernes 15, (Santo), «Nacimiento, vida, pasión y muerte de nuestro Señor Jesucritso»

«VIOLETA». «La fuga». Todos 5 cts.

Un grandioso programa anunciado en las carteleras de este gran cine favorecido por las familias y situado en Monte y Rastro para hoy miércoles, pasándose en todos sus turnos el episodio 10 de la grandiosa serie titulada «El nuevo Robinson Crusoe» producida y completando el programa con la grandiosa producción: «El judío errante» por Conrad Mayer. Mañana: «Nacimiento, Vida, pasión y muerte de Nuestro Señor Jesucristo» y «Melodías del corazón». El viernes 15 (Santo) «Nacimiento, vida, pasión y muerte de Nuestro Señor Sesucristo» y «Soldados de gloria», con la Semana Santa en Sevilla.

M.E.C.D. 2016

MUSICA Y MUSICOS

Elsie Illingworth

Por la vía aérea llega en la tarde de hoy a esta ciudad nuestra culta y atenta amiga Elsie Illingworth, quien viene a pasar unos días en la Habana, según acostumbra anualmente.

Miss Illingworth ocupa un alto cargo en el departamento del Servicio de Artistas de la National Broadcasting Co. de Nueva York.

Nuestra bienvenida.

Arturo Rubinstein llegará pronto

Ayer anotábamos que este gran pianista ruso, uno de los más eminentes de la actualidad, ante el público que afluye a las salas de conciertos, llegaría a la Habana el domingo 17. Cablegrama posterior recibido ayer, nos informa que el ilustre artista y su empresario Ernesto de Quesada, de los «Conciertos Daniel», estarán en esta capital el próximo viernes día 15 de los corrientes.

Esperamos que Rubinstein será oído por todos los admiradores que dejó en Cuba cuando nos visitó por primera vez y que aún los que no le hayan oído acudirán a escucharle, ya que se trata de uno de los primeros pianistas de nuestra época.

Precisamente tenemos delante la crítica de su recital en el Carnegie Hall de Nueva York, el 16 de marzo pasado, que comienza diciendo:

«Una demostración de facultades técnicas tan asombrosa como la desplegada por Arturo Rubinstein en su recital, de esas que cortan o dejan en suspenso la respiración, no se había presenciado nunca en Carnegie Hall.

En forma brillante y buen humor el pianista se adentró en un programa que exigía grandes demandas a la técnica, saliendo de él tan fresco y en disposición de ofrecer varios «encores». El público contagiado del espíritu festivo que rodeó a este concierto, gritaba con entusiasmo en medio del estruendoso aplauso.

De la versión de la «Petrouchka» de Strawinsky, dice el crítico: «sin fijarnos en los méritos musicales de esta versión, puede conceptuarse su interpretación como el MAS ASOMBROSO «TOUR DE FORCE» de estos últimos años. Cerrando los ojos, podía hacerse la ilusión de oír dos y hasta tres pianistas ejecutando los dificilísimos compases. Sin embargo, Mr. Rubinstein concentraba su atención en las sonoridades orquestales y detalles expresivos de la obra, sin preocuparle en lo absoluto sus problemas de técnica».

Y a este gran pianista que acaba de obtener ese inmenso triunfo en Nueva York y más recientemente en sus conciertos en Venezuela y Colombia, es al que vamos a tener de huésped en la Habana dentro de dos días.

Otra Sinfonía de Haydn

Acaba de ser encontrada en Londres otra Sinfonía de Haydn.

Trátase de una escrita en Re menor.

Grata nueva

Para los que gustan del drama wagneriano.

El próximo viernes y el sábado serán trasmitidas por radio dos obras cumbres de Richard Wagner: «Parsifal» y «Tristán e Isolda».

Se escucharán por la cadena de la NBC. Ya daremos las horas exactas.

Lily Pons vuelve a Europa

El mes que viene regresará Lily Pons a su nativa Francia, para una tournée en ópera y conciertos.

Primeramente cantará en un beneficio en el Trocadero de París, presentándose después en la Opera.

Después de su temporada en Francia saldrá para Estocolmo, Oslo, Bruselas y Londres. El 15 de mayo estará de vuelta en Norte América y después de unas cortas vacaciones, saldrá rumbo a Sur América.

Irene Jessner

Irene Jessner, joven soprano del Metropolitan, visitará la Habana dentro de breves días. Aquí pasará unas vacaciones antes de volver a sus actividades. Ojalá haya oportunidad de oirla en recital.

N. B.

JAULAS DE CROMIUM

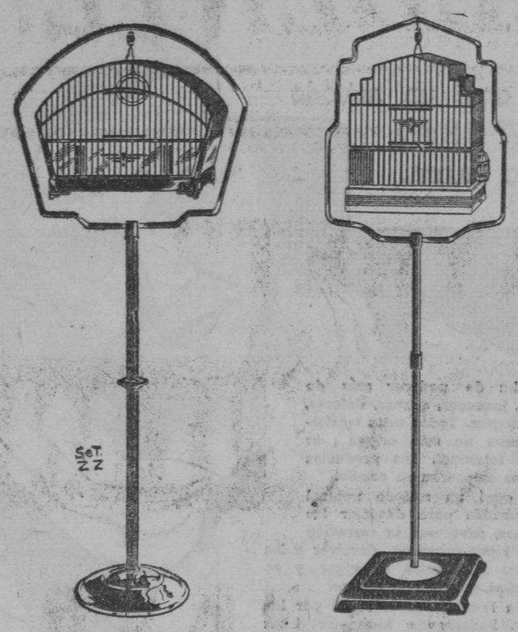

Extenso surtido de jaulas de todos tamaños y formas en CROMIUN y en COLORES

Ferretería MONSERRATE

Distribuidores de los Refrigeradores "FRIGIDAIRE"

O'REILLY Y MONSERRATE

Teléfonos: M-1194 y M-2487

Los NERVIOS la volvían casi loca

Lean esto detenidamente las que padezcan de los nervios o de histerismo

¿Le ocurre a usted lo que a esta pobre mujer? Sus nervios irritados la enclenizan a cada momento o la hacen llorar, es injusta con los suyos, ha perdido el gusto para la vida.

No querrá usted que semejante estado de cosas continúe, sobre todo si puede evitarlo. Muchas mujeres han conseguido alivio en tales casos ayudando a la naturaleza con el famoso Compuesto Vegetal de Lydia E. Pinkham.

El Compuesto de Pinkham está hecho especialmente para la mujer. No contiene drogas dañinas, ni narcóticos, sino benéficas hierbas y raíces. Contribuye con la naturaleza a tonificar el organismo, proporcionando ansiado alivio a los nervios agitados, a los períodos de abatimiento y al malestar asociado a los desarreglos femeninos.

Por tres generaciones unas mujeres dicen a otras que "para sentirse bien" no hay nada como el Compuesto de Pinkham, y más de un millón de mujeres agradecidas han escrito de los buenos resultados obtenidos. Pruébelo también usted.

a 98 de cada cien les hace BIEN

Compuesto Vegetal de Lydia E. Pinkham

EL UNICO CEPILLO IMPERMEABLE

que mantiene los dientes sanos, limpios y blancos es el

CEPILLO DE DIENTES DEL DR. WEST

En venta en todas las mejores farmacias, perfumerías y grandes tiendas.

ARTICULOS DE LIMPIEZA.

Plumeros, Escobillones, Frazadas y muchos más. Aluminio puro para Cocina. Gran surtido a precios excepcionales Ferretería OLAVARRIETA, Neptuno 106, entre Campanario y Perseverancia

A-9480, LA LLAVE

EL DR. JOSE R. ALVAREZ CHACON

En las últimas horas de la mañana de ayer dejó de existir en esta ciudad el doctor José R. Alvarez Chacón. La noticia de la muerte del ilustre médico y fervoroso patriota, tan sorprendente como dolorosa, recorrió con la celeridad del rayo, conmoviéndolos, los círculos científicos y sociales de la Habana en los que el desaparecido gozaba de grandes prestigios y cálidos afectos y también las clases modestas y pobres de la ciudad en las que el renombrado galeno había conquistado, merced a la bondad inagotable de su corazón el más profundo cariño. A cada ciudadano al que llegó la triste nueva, le embargó asimismo un hondo sentimiento de pesar.

Como muchos jóvenes de su época, el doctor Alvarez Chacón se graduó en una Universidad extranjera. En la de Columbia obtuvo su doctorado en Medicina sobresaliendo enseguida por su claro talenta, su amplia y sólida cultura y su consagración al estudio. En la gran metrópoli norteña ejerció largos años, dividiendo sus actividades en las propias de su profesión y en las del esfuerzo que un grupo de cubanns guiados por el índice evangélico de Martí realizaba por acopiar recursos para la Revolución, por movilizarla desde el gran país vecino. A tan patriótica empresa, el doctor Alvarez Chacón aportó junto al doctor Eusebio Hernández toda clase de sacrificios que no lo eran tales, a su juicio, cuando de libertar a Cuba se trataba.

Carrera médica pletórica de éxitos científicos; figurando en el cuerpo facultativo de las principales clínicas y hospitales de Nueva York durante muchos años, apenas instaurada la República que él ayudó a fundar, se trasladó a la Habana, siendo el primero en revalidar el título, con el fin de dedicarse al ejercicio de su profesión en Cuba.

Pero en el médico y en el patriota, latía, además, el corazón de un verdadero benefactor. Tanto desde la dirección de los centros de salud que rigiera, como en su simple condición de médico, el doctor Alvarez Chacón fué la simbolización de la caridad, el desinterés y el altruismo. Entre las clases pobres su figura tenía relieves de patriarca pues los conocimientos de su ciencia y los cuidados de su noble espíritu nunca estaban remisos en acudir a quienes lo hubieran menester. Cuanto más humilde de condición era quien se le acercaba o quien lo requería, con más devota solicitud lo atendía, lo consolaba, lo curaba, lo protegía.

¡Alma todo bondad, la que ya debe estar junto a la Bondad Suma!

Descanse en paz. A sus familiares, nuestra más sincera expresión de condolencia.

UN PROCESADO

Juan Amaya Pérez, acusado de un delito privado, fué procesado ayer por el Juez de Instrucción de la Sección Segunda, con fianza de 600 pesos.

Viajes de

Semana Santa

Desde el 8 al 17 de abril los Ferrocarriles expenderán diariamente boletines de ida y vuelta a precios muy rebajados, dándose a conocer como ejemplos los siguientes:

DESDE HABANA

(Válidos para regresar hasta el 30 de Abril)

A	1a.	2a.	A	1a.	2a.
Bayamo	$11.00	$8.80	Manzanillo	$11.76	$9.40
Camagüey	» 8.16	»6.54	Sabanaso	»10.44	»8.36
C. de Avila	» 6.48	»5.32	Sagua	» 3.50	»2 50
Caibarién	» 4.00	»3.00	Santa Clara	» 3.50	»2.50
Cienfuegos	» 3.00	»2 50	S. de Cuba	»12.92	10.34

REBAJA EN LA TARIFA DE DORMITORIO.—Se hará una rebaja en la tarifa de dormitorio a los viajeros que se dirijan a Santa Clara y lugares más allá, con estos boletines.

EXCURSION A ISLA DE PINOS

Ida y Vuelta... **$5.00**

Válido para salir de Estación Central el miércoles, a las 7.25 p. m. pudiendo regresar de Isla de Pinos en el vapor del viernes o el domingo a elección del viajero.

Folletos descriptivos, reservaciones y venta de boletines, en la Estación Central, teléfono M-9488.

FERROCARRILES UNIDOS DE LA HABANA

Protéjase contra accidentes viajando en tren.

Evite La Infección Aplicándose

MENTHOLATUM

EXIJA EL LEGITIMO — RECHACE IMITACIONES

CRONICA HABANERA

GLORIA MEDINA

El Sábado de Gloria, fecha de su onomástico, tendrá un recibo sin carácter de fiesta la bella señorita Gloria Medina y Marín, profesora auxiliar del Colegio Alemán.

Reciba nuestra felicitación por anticipado.

EL TE DEL COUNTRY.—Grandes preparativos viene haciendo el Country Club de la Habana para su té bailable del Domingo de Resurrección.

Entre los parties de la tarde cuéntase el de la joven y bella dama Nena Pérez Piquero de Castañeda y el de la lindísima señorita Lydia Pou y Benítez.

Como de costumbre estará amenizado por la Orquesta Brito.

OPERADA.—En la Clínica Varela Zequeira de la Asociación Médico Quirúrgica «El Sagrado Corazón» ha sido operada recientemente de las amígdalas, la señora Natividad Iglesias cuyo estado es muy satisfactorio.

Dicha operación la practicó el doctor Arturo Ojeda, joven y talentoso especialista.

COLEGIALAS.—Por la ruta de la Florida llegará el sábado próximo, un grupo de colegialas de la Universidad de New Rochelle, que viene en vacaciones de «Easter».

Son ellas Amelita Zumeta con sus invitadas Toni Keaney, Dorothy Goeringer, y Lorraine Hackett a las que acompañan la señora Madge B. de Zumeta, hermana política de Amelita.

Se instalarán durante la breve estancia en la Habana en la casa de los padres de Amelita, el señor Julio Zumeta y señora Amelia García.

ENFERMA.—Se encuentra guardando cama desde hace varios días a consecuencia de molesta dolencia la graciosa Srta. María Antonia Llanes, hija de los esposos América Agüero y doctor Carlos A. Llanes, Vice Cónsul de Costa Rica.

Hacemos votos por su pronto restablecimiento.

CASINO ESPAÑOL.—Una fiesta magnífica, será el Té Bailable que ofrecerá el próximo domingo 17, Pascua de Resurrección, el prestigioso Casino Español de la Habana, en sus salones de Prado y Animas, de 6 a 9 p. m., tocando la celebrada orquesta de los Hermanos Le-Batard.

Una fiesta para los señores socios y sus familias, que ha organizado con esmero, la entusiasta Comisión de la Casa, que preside el correcto caballero señor Gerardo Andreu.

Inusitada animación existe para esta fiesta del Casino, que ha de resultar brillantísima.

RESTABLECIDA.—Ha sido dada de alta en la Clínica Cardona, donde fué operada de apendicitis recientemente, la graciosa niña Irene Machado y Silva, hija del doctor Luis Machado, Presidente de la Comisión del Turismo y de su esposa Beba Silva.

Con gusto consignamos su restablecimiento.

JAIMANITAS CLUB.—Para el próximo día 16, ha organizado el entusiasta Jaimanitas Club, una gran fiesta bailable en conmemoración de la señalada festividad cristiana del Sábado de Gloria.

Correspondiendo al entusiasmo de los organizadores, es muy grande ya el número de reservaciones practicadas, lo que unido a los grandes preparativos que se vienen realizando han de hacer de ésta un eslabón más a la gran cadena de éxitos alcanzados por tan simpática y distinguida sociedad, que esa noche a las nueve y media, abrirá sus puertas para acoger a la alegre multitud que colmará sus salones.

La ejecución del programa bailable estará a cargo de los renombrados conjuntos musicales Hermanos Le-Batard y Renovación, que harán sin dudas, las delicias de los bailadores.

Luis DE POSADA.

Los intereses ingleses no existirían en España si Barcelona venciera, dice un conocido hombre de negocios inglés

LONDRES, abril 12. (SE).—Entre la infinidad de testimonios al trato diverso que los intereses extranjeros han merecido en la España Nacional y en la España soviética, hemos de recoger el del súbdito británico M. Arthur F. Loveday, antiguo presidente de la Cámara de Comercio británica en España. Escribe Mr. Loveday en "The Times":

"Las afirmaciones formuladas en recientes debates por varios miembros de la oposición parlamentaria, en relación con los intereses británicos en el caso de una victoria del Generalísimo Franco, son el fruto de una gran mixtificación o de una gran ignorancia.

"Yo siento que me incumbe trazar un resumen de cómo los intereses británicos son y han sido tratados en la España gubernamental y en la España de Franco, respectivamente. Hay motivos para creer que el bando vencedor continuará el sistema y el trato que ha establecido. En la España gubernamental todos los negocios han sido completamente confiscados, incluso las cuentas corrientes bancarias, sin compensación alguna de ninguna especie y puestas en posesión de los Soviets o Comités de trabajadores. Prácticamente todos los ciudadanos británicos han sido evacuados por nuestra marina, porque sus vidas no se hallaban seguras.

"En la España de Franco, por el contrario, todos los negocios británicos están y han estado siempre en poder de sus dueños, que han continuado dirigiéndolos y que no han sentido la necesidad de ser evacuados. Con excepción de las restricciones de tiempo de guerra, en materia de cambios, etc., han tenido pocas dificultades y han sido tratados como amigos.

"Estas son cuestiones, no de opinión, sino de hechos. Y yo no vacilo en decir que no existe hombre de negocios que se halle interesado en el comercio anglo-español, residente en España o en Inglaterra que no confirme lo que yo escribo y que los intereses británicos dejarían de existir en España si Barcelona venciera. La sola excepción sería la de los comerciantes clandestinos de armamentos que pueden existir.

"Los que duden de mis afirmaciones, pueden leer los informes de compañías británicas tan importantes como Barcelona Electric Ligth and Power Company, en la España gubernamental y de la Anglo-Spanish Construction Company de la España de Franco.

"Esto es lo que puede decir, molestando a los hombres de negocios, británicos, quien fué despojado hace 18 meses de todo cuanto poseía, para encontrarse luego con que algunos de sus propios compatriotas y de sus propias compatriotas, en el Parlamento británico, se ponen del lado de los expoliadores y afirmen que es favorable al interés británico la victoria de éstos."

Pinareñas

En la Habana

Por breves horas.

Se encuentran los jóvenes y estimados esposos Capitán del Ejército Constitucional señor Pablo Estupiñán y la simpática damita «Nena» Benítez Valdés.

Asuntos personales motivaron ese viaje.

Del que regresarán de un momento a otro.

Enfermo

Un distinguido odontólogo.

Desde ayer guarda cama atacado de fuerte grippe, el doctor Antonio Barrial Quintero, elemento altamente estimado en la sociedad pinareña, por sus méritos tanto personales como profesionales.

Que son muchos.

Por su total restablecimiento, formulamos votos.

De todo corazón.

El Presidente de los liberales

Entre nosotros.

El domingo último visitó esta capital el Coronel Manuel Benítez González, Director General de Inmigración y querido Presidente del Partido Liberal en la Provincia de Pinar del Río.

Para saludar al destacado político y hombre público, cuyo nombre figurará entre los candidatos a Senadores por Vueltabajo en los próximos comicios, fueron hasta su elegante mansión de la Avenida de Cabada, numerosos correligionarios y amigos íntimos.

Esa misma tarde regresó a la Habana.

Donde es constantemente solicitado.

Reciba nuestro saludo.

Nuevos Representantes

Que ya tomaron posesión.

Con motivo de habérsele hecho entrega por la Junta Provincial Electoral de esta provincia, han tomado posesión de sus cargos como legisladores los doctores Angel Manuel Ferro Martínez y Rogelio Regalado Rodríguez; los señores José Ramón Fernández, Manuel Pérez Galán, Diego Rodríguez Díaz y Santiago Pérez.

Por tal motivo vienen recibiendo múltiples felicitaciones.

De correligionarios y amigos.

Guillermo Barrial

Un estudiante que regresa.

A fin de permanecer al lado de sus familiares durante la Semana Santa, se halla entre nosotros el culto estudiante de Derecho de nuestra Universidad Nacional, señor Guillermo Barrial Quintero, amigo cariñoso a quien tantos somos a querer.

Reciba un saludo.

De sincera bienvenida.

Baile de Mamarrachos

Con fines benéficos.

Aunque no ha sido fijada en definitiva la fecha del mismo, podemos adelantar que para fines de mes habrá de celebrarse en esta capital un simpático baile de mamarrachos que auspiciado por la altruista y estimada dama Ursula Valdés de Benítez, habrá de celebrarse en beneficio de la Capilla y Dormitorio de las niñas pobres del Colegio Corazón de Jesús.

Una obra que enaltece a la gentil matrona pinareña.

Y que dice mucho de su acendrado altruismo.

Los trabajos de esa capilla y dormitorio se están realizando con el peculio y los esfuerzos propios de la señora Valdés de Benítez.

Es digna nuestro apoyo.

Sin duda alguna.

Por lo que esa obra representa de bien colectivo.

Para amenizar el festival bailable serán seleccionados dos magníficos conjuntos musicales.

Cualquier adhesión a favor de esta obra benéfica, puede enviarse a la señora Ursula Valdés de Benítez, personalmente o a la Madre Superiora de dicho Colegio Corazón de Jesús.

Anticipamos nuestro concurso.

A tan nobles fines!

En Pinar

Un joven matrimonio.

De la más alta sociedad capitalina.

Para festejar en unión de sus íntimos amigos los esposos Ochoa-Benítez la fecha del viernes último, visitaron esta ciudad los apreciables esposos «Lolita» Boullón, siempre tan interesante y bella y el distinguido clubman «Manolo» Pérez Benitoa.

Está nuevamente instalados en su regia mansión del Vedado.

Hasta ellos llega nuestro saludo de despedida.

De lo más cordial!

Guillermo RODRIGUEZ.

Los Resultados Exceden Toda Expectativa

Quaker Oats es un alimento delicioso y nutritivo. Contiene la Vitamina B, y todos los elementos necesarios para la buena salud. La Vitamina B nutre los nervios, desvía el estreñimiento y abre el apetito. Sus minerales, proteína, vitamina e hidrocarburos, desarrollan los huesos y los músculos, alimentan y vigorizan. Cómalo todos los días para conservar su salud.

QUAKER OATS

EL HOSPITAL DE LA POLICIA

En el Hospital de la Policía Nacional, que dirige el Comandante Médico, doctor Eduardo García Porraspita, M. P., están de guardia los doctores César Sotolongo, René Hernández y Víctor Sardiñas, auxiliados de los enfermeros, Arístides Argüelles y señorita Adelaida Sánchez.

En el día de ayer fueron dados de alta el sargento Julián F. Orihuela, cabo Crescencio Fernández, del Ejército, y los vigilantes Félix Cadínez, Fernando Santander, Filiberto Valdés, Ignacio Martín, Raúl Roque, José Rey, Alfredo Alejo y Mario Pedraza.

Fueron ingresados los también vigilantes, Víctor Martínez y Herminio Fernández.

CAMISAS

VITI

TALLAS COMPLETAS

DOS EXPENDEDORES DE DROGAS Y TRES VICIOSOS DETENIDOS POR EL «SIM»

Miembros pertenecientes al Servicio de Inteligencia Militar arrestaron ayer a los expendedores de alcaloides Benito García Reyes, de 25 años de edad, alias «Malpica», vecino de Santa Teresa y Calzada del Cerro y a Jorge Vilaboy Pita, más conocido por «Vila, el Jabao», de 19 años, residente en Aguiar número 62.

También fueron aprehendidos con los primeros, los viciosos de las drogas narcóticas Gustavo Marín Posada, de 20 años, vecino de Neptuno 6; Santiago Robinson Moras, de 2- años, con domicilio en Lagunas 85 y Roberto Pedroso Albo, de 20 años y de Cuarteles número 3.

Dicen los agentes del SIM que sorprendieron a García y Vilaboy cuando les proponían en venta a los viciosos las drogas que tenían, ocupándoseles al primero un pomo conteniendo 5 gramos de cocaína y al segundo un paquete de marihuana.

Presentados todos ante el Juez de Instrucción de la Sección Tercera, García y Vilaboy fueron remitidos al vivac, quedando los otros en libertad.

Dr. HUMBERTO FAZ TABIO

Especialista en ENFERMEDADES DE NIÑOS.

CALZADA No. 90 entre PASEO y A. VEDADO — CONSULTAS de 3 a 5 P. M. — Teléfono F-2679

E.C.D. 2016

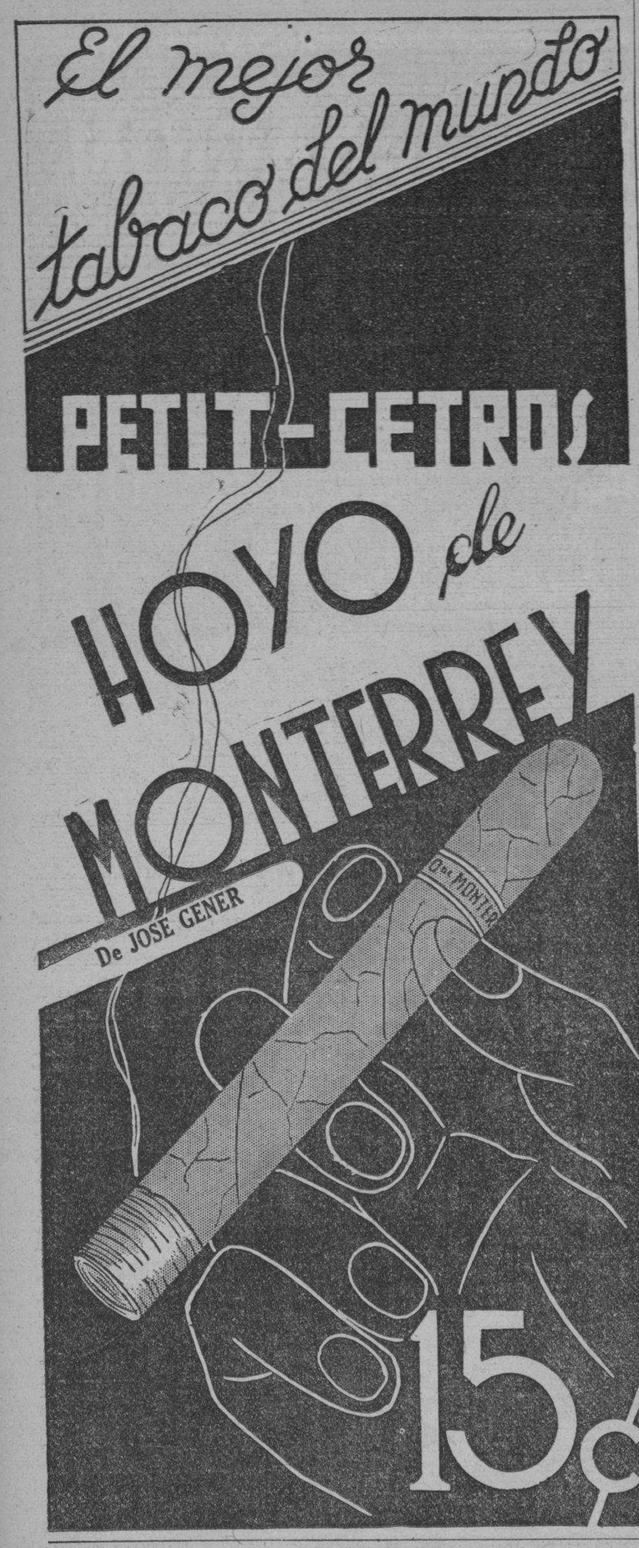

SOCIEDADES ESPAÑOLAS

LA COMISION EJECUTIVA Y EL SECTOR SANITARIO DEL CENTRO GALLEGO HAN LOGRADO QUE EL SANATORIO DE LA ENTIDAD SE HALLE A LA ALTURA DE LOS MEJORES

Jamás ha tenido «La Benéfica» un ambiente tan favorable entre los socios del «Centro Gallego», como en la actualidad. No hay la menor hipérbole en esta afirmación tan facilísima de constatar por quien se interesara en demostrar lo contrario. Basta con interrogar a cualquier socio que esté o haya estado hospitalizado, o, simplemente, visitarla a menudo en plan de investigación para que, si se hace con ánimo sereno e imparcial, se saque el convencimiento pleno de que se ha logrado hacer de ella un sanatorio perfecto que suple las comodidades y el calor del hogar más confortable.

Las múltiples y muy ponderadas actividades que a diario se desarrollan en este magnífico sanatorio, con el cual tan justificadamente se envanece el «Centro Gallego» a cuyas Comisión Ejecutiva y Sección de Sanidad han cabido colocarlo a la altura de los mejores de su clase en todos los aspectos, arranca con frecuencia el aplauso espontáneo y entusiasta de los socios enfermos que encuentran allí no sólo clínicos idóneos y una atención esmeradísima, sino que también disfrutan de una alimentación sana y reparadora, condimentada con artículos de primera calidad, algo difíciles de conseguir en los presentes momentos aún para aquellos enfermos menos pobres que, por carecer de quinta, se ven obligados a curarse en su domicilio.

No hay día en que los cirujanos no tengan que practicar intervenciones quirúrgicas, algunas difíciles y arriesgadísimas, logradas todas con el más lisonjero éxito, consolidándose, cada vez más, la justa fama de que gozan «La Benéfica» y los doctores que tienen a su cargo la cirugía.

En las clínicas de los especialistas, todas ellas notables, son tratados diariamente infinidad de pacientes, de que pudieran ser un ejemplo elocuente las salas de garganta, nariz y oídos y la de la vista, a cargo ésta del eminetne oculista doctor Manuel Antón, donde se suceden las curas más maravillosas de casos que se venían considerando perdidos, creando la eficiencia de este servicio entre los socios una fuerte corriente de opinión admirativa en torno del joven y ya famoso odontólogo. En suma, qué los servicios sanitarios que hoy presta el «Centro Gallego» son insuperables, y ésta fué, es y será la aspiración suprema de los socios.

ACTOS PARA HOY

CENTRO ASTURIANO DE LA HABANA: Junta de Asistencia Sanitaria, Enseñanza y Comisión de Disciplina a las ocho y media de la noche en el palacio social.

COMITE PROGRESISTA DE LOS SOCIOS DEL CENTRO ASTURIANO: Junta muy importante de la Directiva a las ocho y media de la noche en Reina 3, altos, para la cual cita con gran interés el secretario, señor Nicolás Fernández.

CENTRO DE DEPENDIENTES: Junta ordinaria de la Sección de Beneficencia, por la noche, en el palacio social.

UNION NACIONAL DE VENDEDORES DE CALZADO: Junta de la Sección de Beneficencia a las tres de la tarde en el palacio del Centro Gallego. A las cuatro se reunirá la Directiva en el propio lugar. Para ambos actos cita el secretario señor Angel Castillo.

LIGA SANTABALLESA: Junta general reglamentaria por la noche en el Centro Gallego.

CENTRO GALLEGO: Junta de la Sección de Orden por la noche en el palacio social.

UNION BALEIRA, HIJOS DEL AYUNTAMIENTO DE PASTORIZA, LA AURORA DE SOMOZAS y EMIGRADOS DE RIOTORTO: Junta Directiva por la noche en el Centro Gallego.

CENTRO CASTELLANO: Junta de la Sección de Sanidad a las ocho y media de la noche en el palacio social. Cita el secretario, señor Constantino Gutiérrez.

NATURALES DE ORTIGUEIRA: Junta extraordinaria de la Directiva por la noche en Monserrate 125, altos. Cita el señor José Amil Ucha.

ASOCIACION DE INDUSTRIALES DE TINTORERIA Y LAVANDERIA DE CUBA: Junta reglamentaria de la Directiva por la noche en el departamento 229 de la Manzana de Gómez. Cita el señor José Ladra.

SOCIEDAD BENEFICA BURGALESA: Junta general extraordinaria por la noche en el Centro Castellano.

SOCIEDAD HIJAS DE GALICIA: Junta extraordinaria de la Directiva a las ocho y media de la noche en las oficinas de la colectividad. Cita el secretario, señor Antonio Bouso.

FIESTAS PROXIMAS

SOCIEDAD ESTUDIANTIL CERVANTES: Gran baile social el sábado por la noche en sus propios salones de Prado y Neptuno.

CASINO ESPAÑOL: Te bailable social el día 17 en su propio palacete de Prado y Animas.

SALONES DE «CURROS ENRIQUEZ»: Baile inaugural de temporada el domingo por la tarde, amenizado por el septeto Nacional de Piñero y la orquesta de Raúl Valdespí. Este acto, completamente gratuito, es organizado por el Club Hispano Habanero.

LICEO DE MEDINA: Brillante baile el domingo por la noche en sus amplios salones de 23 esquina a D, Vedado, amenizado por la gran orquesta de Emilio Parada.

CLUB ESPAÑOL DE ALMENDARES: Regio festival bailable denominado «Una noche con la «Juventud Moderna», el domingo, en sus amplios salones de 17 esquina a 6, amenizado por Raúl Valdespí, Gloria Matancera, Lira Matancera y Quinteto de Tomé. Caballeros, 40 centavos. Damas, gratis.

TERRAZA DEL CARMELO: Inauguración de la temporada bailable con una estupenda verbena el domingo 24, con la cooperación del Quinteto Tomé, la orquesta Mojica y el septeto Terry. Dicha magnífica terraza se halla en Línea y 18, Vedado.

ALICIENTES DEPORTIVOS PARA LOS ALUMNOS DEL PLANTEL «JOVELLANOS»

Con positivo interés vienen laborando los comisionados deportivos del Plantel Jovellanos del «Centro Asturiano» para que sea una realidad el entrenamiento del alumnado, tanto en lo que a Cultura Física se refiere cuanto a prácticas meramente deportivas, donde la competencia demuestra el valor y la capacidad asimilativa del alumno en lo físico.

De recientes años acá, el deportivo ha venido cobrando positiva influencia en todas las edades; se nada, se rema se juega pelota, basket, handball, etc. No hay limitación en la actividad deportiva no hay edad prohibitiva; sólo hay resistencia. Y la resistencia proviene del ejercicio ceintífico, que es la Cultura Física. Por lo tanto, el incorporar estas actividades a las disciplinas del plantel «Jovellanos», sin que ellas interfieran en lo más mínimo con las enseñanzas que actualmente se ofrecen, sino que, por el contrario, faciliten y coadyuven en tan tesonera labor, viene a redundar en un positivo beneficio para el alumnado, porque el ejercicio es saludable y después de que los músculos adquieran la elasticidad y el entrenamiento conveniente, todo el organismo se siente en vida más activa y aquilata mejor las enseñanzas todas.

Tenemos noticias de que por dicha Comisión Deportiva y con un entusiasmo digno de la mayor loa, se prepara la celebración de un gran field day como homenaje del alumnado al quincuagésimo segundo aniversario de la fundación del «Centro Asturiano». Sería este un bello comienzo, el primer romántico esfuerzo para más positivos resultados, y un magnífico aporte del hoy activo y vital a la rememoración social del ayer.

UN RETRATO DE CAÑAL SERA DEVELADO PRONTO EN EL CASINO ESPAÑOL

Existe mucha animación para el té bailable que el próximo domingo 17, Pascua de Resurrección, ofrecerá el prestigioso Casino Español de la Habana, en sus salones del palacio social, Prado y Animas, de 6 a 9 p. m.

Actuará la celebrada orquesta de los Hermanos Le Batard.

Una fiesta para los señores socios y sus familias, exclusivamente, que ha organizado con esmero la entusiasta Comisión de la Casa, que preside el señor Gerardo Andreu.

Brillantísimo quedará el té del domingo 17 en el Casino Español.

La Comisión de Cultura de dicho club, de la cual es Presidente el doctor Oscar Loret de Mola, organiza en los salones de la casa de Prado, para la noche del viernes 22 del que cursa, una gran velada, en la cual se develará el retrato del señor Alfredo Cañal, Presidente que fué del Casino Español, y en cuya memoria se celebra este acto.

Habrá una parte musical, encomendada a la Orquesta Filarmónica de la Habana, bajo la direccion del reputado maestro Amadeo Roldán; y, como final del acto, pronunciará un discurso el Lcdo. Secundino Baños, Presidente de Honor del Casino.

A su tiempo publicaremos el programa de esta interesante fiesta cultural.

EN JUNTA EXTRAORDINARIA SE TRATARA DE LA PLAYA HOY EN «HIJAS DE GALICIA»

De acuerdo con lo ya dicho por nosotros, la junta general de «Hijas de Galicia», ha facultado ampliamente a la junta directiva de tan poderosa colectividad, para que proceda inmediatamente a la construcción del Edificio Balneario y acondicionamiento de playa, en los terrenos de su propiedad, entre las playas de Marianao y el Miramar Yacht Club.

Con tal motivo, la junta directiva, presidida por su titular señor José Castro Molina, se reunirá en la noche de hoy, miércoles, a las 8 y media en punto, en su nuevo local de la Secretaría, al objeto de celebrar sesión extraordinaria.

En esta reunión se conocerá de los acuerdos adoptados en la junta general extraordinaria, y que se relacionan con el proyecto playa; también se conocerá y resolverá definitivamente sobre las condiciones y especificaciones del proyecto; y a continuación se adoptarán acuerdos con el propósito de llevar a cabo el proyecto en la forma más conveniente a los intereses sociales.

La junta de gobierno resolverá finalmente sobre la forma de adaptar convenientemente el terreno de de la playa. Es de tanto interés esta sesión extraordinaria, que el señor Antonio Bouso y Bouso, secretario general de la institución, recomienda muy encarecidamente a todas las señoras y señoritas vocales asistan con la mayor puntualidad.

«UNION DE BALEIRA» SE PROPONE CELEBRAR MUY PRONTO SU ANIVERSARIO

Habiendo cumplido esta sociedad el día 3 de marzo próximo pasado un año de existencia, y siendo propósito de la Directiva que este primer adversario se conmemore como corresponde al reconocimiento de la labor realizada en tan corto tiempo, se acordó la celebración de una fiesta de carácter exclusivamente social, la que tendrá lugar el domingo 17 del actual, de acuerdo con el siguiente programa:

A las 9 y media a. m.: Reunión de los asociados y asociadas a la entrada del Cementerio de Colón.

A las 10 a. m.: Bendición del Panteón Social y oración alusiva al acto, por el doctor Carlos A. Llanez.

A las 12 m.: Almuerzo de confraternidad social en San Francisco de Paula.

A las 2 p. m.: Matinée bailable en los mismos jardines, que se prolongará hasta las 7 p. m.

La comisión organizadora se encontrará durante los días 14 y 15, de 8 a 10 y media p. m. en la Secretaría de la Sociedad, en el Centro Gallego, al objeto de atender a los asociados y familiares que quieran concurrir al banquete, entregándoles el ticket correspondiente mediante el pago de 85 centavos por comensal.

Las personas que no asistan al almuerzo podrán hacerlo a la matinée, presentando los asociados el recibo de cuota social del mes de marzo o abril y los no asociados la correspondiente invitación.

No se despacharán tickets para el almuerzo después de las 10 y media de la noche del día 16.

ESTADO DEL TIEMPO

Nota del medio día del martes:

Existen altas presiones en la mitad oriental de los Estados Unidos en el Atlántico, en Cuba y en el Golfo de Méjico, con buen tiempo en general.

Pronóstico para hoy, miércoles: De modo general, buen tiempo. Poco cambio en las temperaturas. Vientos del Nordeste al Sudeste, alcanzando fuerza de brisote. Algunas lluvias diseminadas por el territorio.

Observatorio Nacional.

GRAN MATINEE EL 17 EN EL CENTRO CASTELLANO

El Domingo de Resurrección, día 17, es el señalado por los muchachos del Club Hispano-Habanero para la inauguración de su temporada de matinées de verano, las que celebrarán este año de acuerdo con los componentes del Club Apolo en los hermosos salones de «Curros Enríquez», la simpática sociedad de Santos Suárez y Dolores.

Estas matinées se sucederán todos los domingos y días festivos durante la presente estación y el sábado 23 habrá una fiesta extraordinaria: la fantástica verbena «La Comparsa», fiesta tradicional de estas sociedades.

En la matinée del domingo se lucirán, sin duda, la orquesta de Raúl Valdespí y el Septeto Nacional de Piñeiro.

La entrada será gratis, y cada concurrente será obsequiado media botella de exquisita cerveza, por cortesía de la cervecería «La Tropical».

LA LEY NOTARIAL, SEGUN INFORMES, NO AFECTA A LOS CENTROS REGIONALES

El coronel Baizán ha hecho una consulta, según nos informan, a la Secretaría de Justicia. El Gobernador necesitaba saber qué haría con los reglamentos que a los efectos de la Ley de Asociaciones le presentan las asociaciones que se constituyen y los textos reglamentarios, teniendo en cuenta el precepto de la Ley de los Notarios que se refiere a la ocupación de los cargos de secretario por letrados.

Pero el doctor Alonso Pujol, Secretario de Justicia, lo ha sacado de dudas. Este ha manifestado que en breve será conocido el reglamento de la Ley de Notarios, y que es su criterio, que podía hacerse público, que la Ley de los Notarios en nada afecta a las «asociaciones», pues éstas son cosa distinta de las «sociedades, corporaciones o empresas mercantiles o civiles», que son a las que la Ley se refiere. Agregó el Secretario de Justicia que el reglamento aludido confirmará esta opinión suya, y que no existe motivo alguno de alarma para los centros regionales, gremios beneficencias, clubs y asociaciones análogas, las que están, como queda dicho, al margen de toda obligación al respecto.

Por considerarlas de gran interés para las numerosas asociaciones regionales del país, y por la importancia que alcanzan estas declaraciones es que las recogemos gustosamente.

MENOR ARROLLADO

En el Segundo Centro de Socorro fue asistido de lesiones de carácter grave, el menor Ernesto Brito Valdés, de 13 años de edad y con domicilio en Muralla 121. Se las ocasionó al arrollarlo en Beascoaín entre Carmen y Llinás, el auto 10502, que conducía Manuel Valdés Carreras, con domicilio en Florida número 50, que fué puesto en libertad.

FARMACIA DROGUERIA DE "JOHNSON" DE TURNO LOS LUNES
obispo Nº 30 TELEFONO-A-2129.

"LA MAYOR" 35 EDIFICIOS 700 EMPLEADOS SARRA DROGUERIA ABIERTA TODOS LOS DIAS TODA LA NOCHE LOS MARTES A-8026 A-3041

FARMACIAS DE TURNO HOY MIERCOLES

DESDE BAHIA A PASEO DE MARTI (PRADO)

Calle y Núm.	Teléfs.
Habana No. 112	A-8773
Inquisidor No. 1	A-6413
Luz y San Ignacio	M-6677
O-Reilly No. 11, por Cuba	A-7544
Villegas No. 33	M-4030
Paula 64	M-2866
DE PASEO DE MARTI (PRADO) A PADRE VARELA (BELASCOAIN)	
Carmen y Tenerife	M-5121
San Lázaro y Campanario	M-4486
Reina No. 107	M-4188
Escobar No. 48	U-6813
Consulado y Trocadero	M-5052
San Rafael No. 37	M-5538
Suárez y Apodaca	M-5190
Amistad y San José	A-6663
San José y Gervasio	U-3030
Neptuno y Manrique	M-4160
Neptuno 17	A-6566
DE P. VARELA (BELASCOAIN) A AVE. DE MENOCAL (INFANTA)	
Carlos III e Infanta	U-6808
Carlos III No. 8	U-2195
Castillo y Santa Rosa	M-8055
San Rafael 172	U-7077
Belascoaín 126 A y B	M-7551
Neptuno y Oquendo	U-6924
VEDADO	
Calzada 84, entre A y B	F-6271
9 e I	F-6161
Línea 1206	F-4040
23 y G	F-6119
D, entre 19 y 21	F-6292
VIBORA	
Jesús del Monte 695	I-7678
San Francisco y Buenavista	I-7518
JESUS DEL MONTE Y SANTOS SUAREZ	
Juan Delgado y Lacret	I-7755
Rodríguez y Dolores	I-7613
Santos Suárez 10	I-7332
LUYANO	
Santa Ana y Cueto	X-1111
J. Alonso E. Infanzón	X-2371
Herrera y Justicia	X-1936
CERRO	
Calzada del Cerro 895	I-7486
Palatino y Atocha	I-7719
Calzada del Cerro 527	M-9768

Este grupo deberá prestar servicio público todo el día y la noche de los domingos siguientes: Enero 16, Febrero 27, Abril 10, Mayo 22, Julio 3, Agosto 14, Septiembre 25, Noviembre 6 y Diciembre 18.

Estos turnos han sido acordados en cumplimiento de lo dispuesto en el Artículo VI del Decreto-Ley 2604 de 7 de Noviembre de 1934.

TRASATLANTICA FRANCESA

Vapor Correo Francés

"FLANDRE"

Saldrá de la Habana

8 DE JUNIO

a SAINT NAZAIRE (Francia)

Vía Port au Prince.
Ciudad Trujillo. San Juan, P. R.

Para VERACRUZ. 1o. de JUNIO

CIE. GLE. TRANSATLANTIQUE

O-Reilly y Aguacate.
Apartado 1090 Tel. M-9881. Cable: Transat.

La mayor parte de las dolencias tienen su origen en los Intestinos...

He aquí un método NATURAL para curar..

NO ha de padecer más de fatigas, jaquecas, granos, dolores, ideas negras. Todos estos trastornos tienen un solo origen: la pereza intestinal. Los productos químicos empeoran su estado.

He aquí un método natural incomparable para despejar los intestinos, favorecer la secreción de los jugos gástricos, devolver a los músculos intestinales su vigor y su elasticidad, purificar la sangre.

El Te Franklin, es la salud por las plantas. Poderoso e inofensivo, hará desaparecer radicalmente las dolencias de que padece.

Pruebe Vd. hoy mismo el Te Franklin, fresco, deliciosamente aromatizado. Mañana ya se sentirá Vd. mejor.

De venta en todas las Farmacias.

HAYA VD. UN ENSAYO GRATUITO

Pida Vd hoy mismo una muestra gratis de TE FRANKLIN al Farmacéutico depositario:

DROGUERIA DE JOHNSON
Obispo 30 - HABANA

TE FRANKLIN

La 'CSAR' no era más que un organismo especial regulador de la defensa de la nación, declara el ingeniero Deloncle

Dice que esta entidad, de la que era director formaba parte de otros organismos preparados contra el comunismo. Las armas iban consignadas a los rojos y nos apoderamos de ellas

PARIS, abril 12. (Havas).—Interrogado por el magistrado Beteille, juez de instrucción en la causa por sedición instruída con motivo de las actividades de los grupos de la extrema derecha, el ingeniero Deloncle manifestó:

«La C.S.A.R. no existió jamás. Era una invención de la policía. Yo era dirigente de la C.S.A.R., es verdad, pero ese grupo era un organismo especial regulador de la defensa nacional. Era un órgano más activo simplemente de la U.C.A.D., entidad de defensa anticomunista que obraba en el plano teórico, y, como la O.S.R.A.N. pretendía llevar a la acción ciertos principios. Estábamos en contacto con las demás organizaciones secretas, pero yo no sé quiénes eran sus dirigentes ni cómo estaban compuestos».

Insistiendo acerca de estos particulares, el magistrado Beteille logró obtener del ingeniero la confesión de que la O.S.R.A.N. se componía de unos 50 miembros y era a modo de un organismo de Estado Mayor General de las organizaciones secretas, que servía de contacto con los grupos todos. No quiso dar los nombres de los afiliados, manifestando tan sólo que podía jurar que el general Du Seigneur no formaba parte de esas entidades.

Tampoco la O.S.R.A.N. participó en los trabajos de preparación de arsenales, ya que simplemente tenía la misión de orientar. Sostuvo que los arsenales se habían creado con la intención primitiva de enviar al generalísimo Franco pertrechos de guerra, en complicidad con ciertos importadores de pertrechos, que adquirían los artefactos pieza a pieza, entregándoselos a ellos para su reconstrucción y perfeccionamiento.

«La diversidad de esos pertrechos, dijo, demuestran que procedían de muchas fuentes».

Entre la O.S.R.A.N. y los servicios de información del ejército había contactos evidentes, ya que los planes para la defensa contra la posible agresión de los comunistas se trazaron de acuerdo con los militares.

Deloncle se negó a dar los nombres de los oficiales con los cuales él se hallaba de acuerdo, a sus fines de guerra. Añadió que en los momentos de ser detenido, tenía en su poder importantes documentos de carácter diplomático que tuvo la suerte de poner a buen recaudo, en punto donde la policía no pudo tomarlo.

Acerca de las afirmaciones de la policía de que la entidad en cuestión había cobrado varios millones para actos de espionaje, manifestó que «tales informaciones son fantásticas». El presupuesto de la O.S.R.A.N. ascendían a 400.000 francos anuales y las restantes entidades secretas «cantidades que no estoy obligado a declarar ni tampoco decir quiénes las aportaron».

Hizo luego una larga exposición acerca de los fines para los cuales la O.S.R.A.N. había sido creada. Dijo:

«Teníamos la seguridad plena de que habríamos de vencer. Después de habernos sostenido con las armas y rechazado a los comunistas, no habríamos abandonado la acción. No habríamos hecho ni más ni menos que colocar en el poder a los franceses capacitados para ejecutar una transformación integral del estado».

Cuando el magistrado Beteille le preguntó acerca de los recursos de que dispondría, dijo: «No tengo razones para que se me impongan declaraciones en tal sentido; sólo me interesa hacer constar que no habíamos integrado una asociación de gangsters o maleantes».

Esta misma tarde, se dictó auto de procesamiento contra el ingeniero y cuatro personas más, o sea, Marcel Blondin, Pierre Placé, Andrés Orleans y Louis de Gueydon.

Eugene Deloncle, arrestado el 26 de noviembre como jefe de la CSAR, dijo que el emisario es un francés llamado Mouget, pero se negó a revelar los detalles de su misión.

En el tiempo de su arresto la policía acusó a la CSAR de ser una organización militar derechista. Pero Deloncle insistió en que se trataba sencillamente de una sociedad para la vigilancia anticomunista.

La policía halló en poder de Deloncle un cheque firmado por Mouget sobre un Banco de Nueva York por la suma de 3.000 pesos.

Dijo que parte de las armas y municiones descubiertas en los últimos meses por la policía procedían de consignaciones que pasaron por Francia con destino al gobierno de Barcelona y que fueron interceptadas por su organización.

REFORMAS REGLAMENTARIAS BENEFICIOSAS HA HECHO «NUESTRA SRA. DEL PILAR»

Sabedores nosotros de que se han recibido varias peticiones del nuevo reglamento de la institución benéfica «Nuestra Señora del Pilar», reglamento que acaba de modificarse para concederle mayores ventajas a todos sus asociados y para poder aceptar como tal a todas aquellas personas mayores de cincuenta años de edad, nos hemos dirigido al presidente de la mencionada sociedad, doctor Rafael Peñalver, para saber si directamente se hará el envío de dicho reglamento al domicilio de los peticionarios.

El presidente, siempre tan amable, nos ha manifestado que con verdadero gusto serán complacidos, así como cuantas personas quieran solicitarlo por teléfono, por escrito o personalmente en las oficinas de Belascoaín y Nueva del Pilar, pero ruega que todos tengan la suficiente paciencia para esperar que este reglamento llegue de la imprenta, cosa que espera sea posible a fines de la presente semana.

ESTIMADOS VIAJEROS

Con sumo gusto hemos recibido la visita de los señores Emilio Arrab e Isaac Mohawad, presidente y vocal, respectivamente, de la Sociedad Libanesa de Santa Clara, quienes han llegado a la capital en viaje de negocios.

Les acompañaba el señor José Curí, miembro destacado de la Sociedad Libanesa de La Habana, y se mostraron todos ellos plenamente satisfechos de la atención que el DIARIO ha venido prestando a los libaneses radicados en Cuba, muy especialmente con motivo del llamamiento que se hizo a éstos para que ratifiquen —hasta el primero de mayo— su ciudadanía ante el Consulado de Francia.

Sinceramente agradecemos la visita de tan estimados viajeros, así como la del amigo José Curí.

UNITED FRUIT COMPANY

LA GRAN FLOTA BLANCA

SERVICIO de PASAJEROS y de CARGA desde

New York, New Orleans y Boston a La Habana y Santiago de Cuba.

Desde La Habana a Centro y Sur América.

UNITED FRUIT COMPANY

Departamento de Pasajes: Prado 84, Tel. M-7238, M-9529

Oficinas Generales: Muelle de Sta. Clara Tel. M-6975

PRESTIGIO INTERNACIONAL TIENE EL CUERPO MEDICO DEL C. DE DEPENDIENTES

El prestigio de los médicos del sanatorio de la Asociación de Dependientes alcanza allende los mares. El testimonio extranjero, de elementos relevantes de los Estados Unidos, viene a ungir con sello de internacionalidad el nombre de un médico cubano que honra y enaltece la profesión a que se dedica y que tiene a su cargo en la quinta de la Asociación de Dependientes la clínica de niños. Nos referimos al doctor José María Estévez, que, llamadodo por teléfono desde Miami, por el abogado norteamericano doctor S. S. Silverman, se trasladó en avión a la hermosa e importante ciudad floridana, para asitsir a Ronnie Silverman, pequeño hijo del ya mencionado jurista estadounidense, debido a que una bronconeumonía ponía en peligro su vida. El doctor Estévez permaneció a la cabecera del pequeño enfermo una vez formulado su, como siempre, certero y firmísimo diagnóstico, hasta que la dolencia no significaba para el paciente peligro alguno.

El pequeño Ronnie se vió fuera de peligro con la eficaz intervención del docotr Estévez.

Celebramos este triunfo del notable especialista, que es también un triunfo del cuerpo médico de la quinta de Dependientes.

EL DEPORTIVO HISPANO Y SU PROXIMA FIESTA

Enorme interés está despertando el formidable «Baile de Primavera» que organiza el Club Deportivo Hispano América para el día 23 de abril, entre las mejores familias de nuestra sociedad, a juzgar por la intensa demanda de invitaciones que hay en la secretaría del club. Ese día el local social del Hispano resultará pequeño para contener la inmensa cantidad de socios y simpatizadores que concurrirán al mismo.

Es indudable que el éxito y atractivos de dicho baile lo constituyen las orquestas contratadas para amenizarlo, pues en este sentido el Hispano ha hecho un esfuerzo del que pueden senitrse orgullosos todos aquellos que están vinculados al mismo. Dos conjuntos de la categoría de «Eddy Lester Orquestra», en su primera presentación en Cuba, después de sus resonantes triunfos en los mejores clubs y cabarets de los Estados Unidos. Y por si esto fuera poco, la sensación musical del año, el famoso: «Septeto Casino,» que está considerado por la crítica y por el enorme núcleo de sus simpatizadores, como el «mejor de Cuba», veremos que está justificada la enorme expectación que viene despertando el baile del Hispano América.

Acusan de falsedad y estafa al subarrendador de la casa Neptuno, 22

La joven Francisca Fernández Ramos, vecina de Neptuno número 22, presentó en el Juzgado de Instrucción de la Sección Primera, un escrito-denuncia por los delitos de falsedad y estafa contra Aron Saister Vernic, natural de Paraguay, mayor de edad y con domicilio en Virtudes 4.

En su denuncia expone que en el mes de enero tomó en arrendamiento la habitación número 3 de la casa en que reside, por la cantidad de [illegible] pesos mensuales.

Y ahora, el acusado, con la intención de perjudicarla a fin de que se mude de la casa, falseó la verdad de los hechos, pues en el documento firmado por ella, aparecía Saister como subarrendador y en el presentado en el Juzgao Municipal, donde la demandó, aparece que se trata de una casa de huéspedes.

Dos albums de fotos de «Charro Mono»

Cumpliendo órdenes del Secretario, el señor López Meave, que fué a Oriente con el señor Ruiz Williams, se dirigió a Santiago de Cuba, para entregar en nombre del Secretario dos Albums de fotografías, conteniendo éstos el proceso constructivo de las obras de la Presa en «Charro Mono», tomadas por el fotógrafo de Obras Públicas, señor Octavio de la Torre.

Dichos Albums iban dedicados uno al doctor Angel Pérez André, Gobernador provincial de Oriente; y el otro para el Jefe Militar del Distrito, Teniente Coronel Diego Rodríguez. Por la ausencia de dicho militar, el album de éste lo entregó el señor López Meave al Comandante Velázquez.

ESTAFA

Denunció Luis Rodríguez Aguiar, vecino de 16 esquina a 17, en Santiago de las Vegas, que un individuo se presentó en su domicilio y le alquiló su auto. Lo trajo a esta ciudad y en Malecón 3 se dió a la fuga sin pagarle, por lo que se considera perjudicado en seis pesos.

SUSCRIBASE Y ANUNCIESE EN EL «DIARIO DE LA MARINA»

Cuidese de Gérmenes En los Riñones si Se Siente Cansado, Nervioso y Dolorido

¿Está Usted Deprimido, Nervioso, sufre de Hinchazón en las Articulaciones? ¿Padece de frecuentes Micciones Nocturnas, Prurito, Ardores, Mareos, Reumatismo, Ojeras Muy Pronunciadas, Rodillas Voluminosas, Frecuentes Jacquecas y Resfríos, Pérdida del Apetito y de la Energía? Estos síntomas muestras que los Gérmenes están atacando los 9 millones de finísimos tubos capilares que hay en sus Riñones y Usted no se sentirá bien hasta que mate o expula de su sitema a tales Gérmenes.

Las medicinas ordinarias no pueden ayudarlo porque no matan los Gérmenes causantes de sus trastornos.

Cystex—la fórmula de un médico eminente—decreta la muerte de todos los Gérmenes de sus Riñones. Son tan fuertes sus propiedades germicidas que en 2 horas el dolor se reduce. Sin embargo este antiséptico no puede hacer el menor daño al mas delicado tejido humano. En 24 horas hay marcada mejoría. En 8 días está Ud. restablecido y se siente bien. Mas joven en todo sentido que lo que habia venido siendo por años. Cystex ha sido ya el salvador de la salud de 5.000.000 de personas. Así pues vaya a su farmacéutico por el tratamiento de 8 días. ¡No sufra un momento mas! Cystex está garantizado para restablecerlo o su dinero le será devuelto. Adquiera Cystex hoy. La garantía lo protege.

OMNIBUS "LA CUBANA", S. A.

(OFICINA EN LA HABANA)

DRAGONES, 16. TELEFONO A-7166

AVISO

Ponemos en conocimiento de nuestros clientes que, a partir del día 1º de Marzo de 1938, los itinerarios de nuestra Empresa quedarán variados en la forma siguiente:

SALIDAS DE LA HABANA:

4.30	A.M.	Hasta	Santiago de Cuba.
7.00	„	„	Holguín.
12.01	P.M.	„	Camagüey.
3.00	„	„	Santiago de Cuba.
6.30	„	„	Santiago de Cuba.
11.00	„	„	Santiago de Cuba.

LLEGADAS A LA HABANA

5.10	A.M.	De	Santiago de Cuba.
8.50	„	„	Santiago de Cuba.
12.30	P.M.	„	Santiago de Cuba.
5.00	„	„	Camagüey.
8.30	„	„	Holguín.
11.30	„	„	Santiago de Cuba.

M.E.C.D. 2016

LOS AZUCARES CRUDOS PARA ENTREGAS FUTURAS QUEDARON AL CIERRE DE AYER CON 4 PUNTOS DE ALZA

SUPERARON LAS EXPORTACIONES DE LOS EE. UU.

Durante el presente año fueron mucho mayores las exportaciones que en 1937

El comercio exterior de los Estados Unidos en enero pasado, una importante baja en las importaciones, y un aumento de consideración en las exportaciones.

Según cifras de fuentes oficiales americanas y un cuadro comparativo de «Cuba Económica y Financiera», el Comercio Exterior de los Estados Unidos en enero de los últimos años, fué como sigue:

Enero	Import.	Export.
1933	$ 95.993.705	$120.630.454
1934	128.536.026	172.174.498
1935	167.005.770	176.222.913
1936	167.440.261	197.957.957
1937	240.396.126	221.550.064
1938	170.762.548	289.437.003

GODOY-SAYÁN
SEGUROS Y FIANZAS
(INSURANCE AND BONDING)
TELEFONOS: M-9866 M-9867
AGUIAR 77
HABANA, CUBA

TABACO

Han vuelto al mercado esta semana algunos compradores: el exportador Hermann Diehl compró doscientas pacas de botes; el fabricante José L. Piedra registró noventa y cinco tercios de tripas pesadas y capas de Vuelta Abajo, y Lobeto y Compañía, para su nueva fábrica de cigarrillos, compró ciento setenta tercios de colas de igual procedencia.

Pasaron también ayer a terceras manos varios lotes de picadura de España, con destino a fabricantes de los Estados Unidos.

LAS ENTRADAS DE RAMA

Durante el día de ayer entraron en la plaza, las partidas de tercios y pacas que relacionamos a continuación:

De Rémates, para Toraño y Compañía, 65.

De Calmito, para José Toraño, S. en C., 81.

De Ceiba del Agua, para Junco y Compañía, 43.

De La Salud, para Toraño y Compañía, 18.

De Santa Clara, para Menéndez y Compañía, 104.

COMPRAS EN LOS CAMPOS

Ellos de Diego Montero compraron en Placetas más de cien tercios de segundos capaduras de la última cosecha.

Un escogedor de Guayos vendió ciento diez tercios de manchados con destino a fabricantes locales.

En Vuelta Abajo se han comprado varios lotes de tabaco ensartado.

Crean una emisión especial de sellos destinada a fabricar en breve plazo un Hospital antituberculoso infantil

La obra en marcha es una iniciativa de la señora Elisa G. de Batista. El Teniente Coronel Despaigne designado para organizar el sistema con el Director General de Correos

La Cruzada anti-tuberculosa que sigue con tenacidad, resultados cada vez más visibles, el Consejo Nacional de Tuberculosis, va a entrar en un nuevo aspecto de iniciativas prácticas. Esto es: se va a emprender la construcción de hospitales infantiles anti-tuberculosos, dedicados a alojar a los menores de edad que están contaminados, en uno u otro grado del bacilo de Koch. Hasta ahora como se sabe, solamente existe en el Hospital Sanatorio «La Esperanza» una sección para los infantes enfermos de ese mal. Pero se quiere que haya hospitales especialmente dedicados al cuidado y a la atención de la niñez enferma. Esta idea de la creación del primer hospital infantil destinado a los niños tuberculosos ha nacido de los sentimientos humanitarios de la señora Elisa Godínez de Batista que, durante una de sus visitas al Hospital-Sanatorio «La Esperanza», pudo observar con dolor a los niños allí alojados, para los que ha conseguido y ofrecido por sí misma innumerables beneficios. Esta idea de la señora Godínez de Batista ha sido entusiastamente acogida por el presidente del Consejo Nacional de Tuberculosis.

Un sello postal

Una obra de esta naturaleza requiere naturalmente la inversión de fondos en importante proporción. Y como se sabe, los del Consejo Nacional de Tuberculosis, dada la magnitud de la obra que realiza y las instituciones a que da vida, no alcanzan para ese empeño. Para allegar los fondos necesarios a esa obra, sin embargo, el Congreso de la República aprobó recientemente una ley por la cual se crea el sello postal antituberculoso, del cual se hará una emisión limitada a fin de que el producto de su venta se dedique a cubrir las necesidades emanadas de este proyecto de construcción.

La idea, pues, ya está en marcha. Recientemente ahora el doctor Emilio Campos Lozano, Subsecretario de Comunicaciones, acaba de dirigir al Consejo Nacional de Tuberculosis una comunicación indicándole que esa Secretaría ha designado al Director de Correos señor José A. Salvo para que la represente en todo lo que se refiere al cumplimiento de esa Ley del Congreso Nacional. Como al propio tiempo el teniente coronel Despaigne ha sido designado por el Consejo Nacional de Tuberculosis para que, conjuntamente con el técnico de la Secretaría, se ocupe de todo lo relacionado con esa emisión de sellos de a un centavo, ya los funcionarios se encuentran trabajando, y, dentro de poco, quedará resuelto el asunto, obviándose uno de los más graves problemas, —el económico—, que se presentaba como un infranqueable obstáculo para la construcción de este primer hospital infantil antituberculoso.

No hubo sesión ayer en el Consistorio

Por falta de quórum, ya que sólo ocho señores concejales respondieron a la hora reglamentaria al pase de lista ordenado por el Presidente, no pudo reunirse ayer el Consistorio habanero.

No obstante, la orden del día preparada era lo suficiente nutrida y atractiva para mover el interés de los señores ediles.

El lunes será otra vez.

Para la Jubilación

La Comisión del Servicio Civil, con atenta comunicación, acaba de devolver a la Alcaldía los expedientes personales de los empleados Manuel Torres Jiménez, Pedro Roque Fernández, ernardo Cabrera, Vidal Torno Valdés, Julio Sofora Oquendo Julio Tarré y Ramón Martínez Monje.

Esos documentos fueron enviados al repetido organismo para ser vistos en las solicitudes de jubilación presentadas por dichos señores.

Decomiso de Carne

El Jefe de Gobernación Municipal, acompañado de varios inspectores a sus órdenes, procedió en la madrugada de ayer al arresto del señor Filiberto Borges, dueño de la carnicería sita en Economía 18, para la cual se remitieron por tren 500 libras de carne de procedencia clandestina, que fueron ocupadas momentos antes en la Estación Terminal.

Dicho artículo, una vez examinado por los veterinarios del Matadero, fué destinado al consumo en los colegios y creches de la Municipalidad.

Locales desocupados en el Mercado de Colón

En la Administración Municipal se informó ayer a varios comerciantes interesados de que, en efecto, existen por alquiler varios locales propios para negocios pequeños.

Con ese motivo, mientras no se alquilan, se cree que Gobernación Municipal, introducirá en ellos distintas mejoras, que son de imprescindible necesidad.

MERCADO DE MANTECA

Cierre ayer en Chicago:

Mayo	8.10
Julio	8.27
Granel	7.65

MERCADO DE LONDRES

LONDRES, abril 12. El mercado de valores abrió inactivo. United States Steel, se vendió a 45; New York Central a 12¾; International Nickel a 45. Cables sobre New York, $4.97.1|2.

El precio del oro en barras, 139 chelines 10.1|2 peniques contra 140.1|2 La plata a 18.3-16, baja 1-16. La onza fina de oro se vendió a $34.78 contra $34.77.

BOLSA DE NUEVA YORK

COTIZACIONES AL CIERRE AYER

—A	
Amerada	61½
Am. Radiator	12⅝
Adams Expr.	8⅛
Air Reducc.	45
Alaska Jun.	9⅝
Alleghany	1⅛
Allied Chem	142
Allis Chal.	41⅝
Amer. Can	83¼
Am. Car Fou.	18
Am. F. Pow.	3⅛
Amer. Ice	—
Amer. Inter.	6
Amer. Loco	17
Am. P. Light	4¼
Amer. Smel.	37
Amer. Sugar	—
A. C. Alcohol	—
Amer. T. & T.	127½
Am. Tobac., A	68
Am. Tobac. B	69½
Am. W. Works	8⅛
Am. Woolen	—
Anaconda C.	27½
Atchison	28¼
Atlan. Coast	18⅛
Atlan. Ref.	20⅛
Ass. D. Goods	5⅞
Auburn Auto	4
Aviat. Cor.	3¼
Amer. Metal	28½
—B	
Baldwin Lo.	7¾
Balt. & Ohio	6
Bendix Avi.	10¾
Best & Co.	33⅛
Beth. Steel	48⅛
Borden Co.	16½
Briggs	18½
Brook Man	8¼
Byers A. M.	8
—C	
Can. Pacif.	6⅛
Curt. W. «A»	16⅝
Curt. W. Com.	4⅜
Case T. Mach.	75½
C. Violeta	4½
C. de Pasco	35
Ches. & Ohio	28⅞
Chi. R. Islan	⅞
Chrysler	44⅞
Coca Cola	119
Col. Carbon	—
Comm. & Sout.	1⅜
Cons. Gas	19¾
Cons. Oil	9⅛
Cont. Can	40¾
Cont. Oil	26⅞
Corn Prod.	59⅞
Coty Inc.	3⅝
Cuba o.	—
ub Amer. S.	3¾
C. Am. Sug. P.	—
Cmm'l Solv.	—
Chesapeake	35
C. Palmolive	8¾
Cruc. Steel	25¾
Cons. R. Cuba	—
anada Dry	14½
—D	
Del. Hudson	9⅜
Del. & Lack	5¾
D. Aircraft	39⅛
Drug Inc.	5¾
Dupont	103
—E	
East. Kodak	143¼
El. Auto Lit.	16⅛
El Pow. Lig.	8
Elec. Bond	6⅜
Erie (R. R.)	2⅝
—F	
Fox Film C.	20½
Frep. Texas	25¾
—G	
Gen. A. Tank	35¼
Gen. Asphalt	15⅜
Gen. Elec.	33⅜
Gen. Foods	—
Gen. Motors	32⅜
Guantánamo S.	1
Gillet Saf.	9⅛
Gimbel Bros	6⅝
Gold Dust	6¼
Goodrich R.	13½
Goodyear	18⅞
Gen. Bronze	3¾
Great North	16½
—H	
Hershey Com.	—
Homestake	55
Houston Oil	6⅝
Hudson Mot.	6⅞
—I	
Illi. Cent	8⅛
Interb. R. T.	3¾
Int. Cement	35½
Int. Nickel	46⅜
Inter. Tel.	7⅜
I. Tel. F. S.	7¼
Illin. Glas	48¾
—J	
Johns Mansv.	67
—K	
Kroger Groc.	15⅜
Kresge S. S.	16½
Kennecot	32¾
—L	
Lambert Co.	10⅛
Lerner Sts.	—
Lgg Myers.	92¼
Loew's Inc.	40
Loose Wiles	—
Lorillard	15⅞
Louisv. Nas	—
Ludlum Stl.	16¼
Lehman Cor.	—
Liquid Carb.	—
—M	
Macy (H. R.)	28
Montgomeri	31¼
Miss. Pac. C.	1
Miss. Pac. P.	1⅝
Min. Honeyw.	—
Murray Corp.	5¾
—N	
N. Y. Central.	13⅛
Nash-Kelvi.	8¼
Nat'l Dist.	20½
Nat'l Bisc.	19⅛
Nat'l Cash.	—
Nat'l Dairy	13¼
Nat'l P. Li.	6¼
North Amer.	17½
N A. Aviat'n	8
Nort. Pacif.	8½
—O	
Ohio Oil	12
Otis Elev.	20
Otis Steel	8¾
—P	
Packard Mot	4⅛
Paramount	7½
Pennsylvann	18
P. Petroleum	34
Pullman Co.	29
Froc. Gamble	46
Pure Oil	10¼
Puerto Rico	20
—R	
Radio Corp.	6⅛
Rep. I. Steel	14½
Reynolds	38½
—S	
Schen. Dis.	20
Safeway St.	—
Sears Roeb	55½
Simmons Co.	16
Soc. Vacuun	13½
St. Paul P.	—
So. Pacific	12⅜
South. Ry.	7¾
Stan Brands	7¾
Stand Gas	3⅜
Stan. N. J.	47⅜
Stan. Oil C.	28½
Stewart War	8⅝
Studebaker	5
—T	
Texas Co.	39¼
Texas Gulf	—
Tinken Roll	39⅛
—U	
Union Carb.	65½
U. Pacific	65½
Union Oil	18⅞
United Cor.	2⅝
Uni. Cor. Pfd.	27¾
Unit. Fruit	—
U. S. Rubber	26⅛
U. Aircraft	24⅛
U. S. Steel	46
U. S. Inb. Alc.	—
U Gas Warr.	—
U. Gas Corp.	3⅛
—V	
Vanadium	14½
—W	
Warner Bros	5
W. Brothers	2¾
West. Union	21⅞
West. Elec.	75
Woolworth	41½
—Y	
Yellow-Tr.	12⅛

CAMBIOS

Tipos de venta al cierre ayer, en Bancos de esta capital:

New York, cable	1/10P.
New York, vista	1/10P.
Londres, cable	4.97¾
Londres, vista	4.97½
Madrid, cable	Nominal.
Madrid, vista	Nominal.
París cable	3.12
París, vista	3.11
Italia, cable	5.28¾
Italia, vista	5.28
Bélgica, cable	16.83
Bélgica, vista	16.81
Alemania, cable	40.13
Alemania, vista	40.11
Toronto, cable	¾D.
Toronto, vista	13/16D.
Hong Kong, cable	30.80
Hong Kong, vista	30.75
Amsterdam, cable	55.38
Amsterdam, vista	55.36
Buenos Aires, cable	25.20
Buenos Aires, vista	25.15
Suiza, cable	23.05
Suiza, vista	23.03
Japón, cable	28.96
Japón, vista	28.91
Suecia, cable	25.85
Suecia, vista	25.84

MERCADO DE METALES

Cierre ayer en New York:

Cobre	9.70
Oro en barras	32.32
Plomo	4.50
Estaño	39.10
Níquel	35
Plata	42¾
Zinc	4.39

BonosdeCuba

Cierre ayer en New York:

	Comp.	Vend.
Speyer, 5%	102⅛	—
Speyer, 4½%	98	101
Morgan, 5%	102⅝	104¼
Morgan, 5½%	102	104¾
Obras Públicas, 5½%	67⅝	69
Cuba Railroad, 7½%	44⅜	46
Cuba Railroad, 5%	40	40¼
Cuba Northen, 5½%	33⅛	34½
Manatí Sugar, 7½%	24⅛	24¾
Inte. Tel. & Tel. 4½%	80	80½

MERCADO DE LIVERPOOL

LIVERPOOL, abril 12. El mercado de trigo debió abrir de 1⅛ a 1⅜ en baja; a las 12.30 p. m., estaba de 2 a 2⅛ en baja; a la 1.20 p. m. a 2⅝ más bajo.

El mercado de algodón debió abrir sin variación a 1 punto en alza; a la 1 p. m. estaba de 5 a 6 puntos en baja; arribos 39.000 pacas; america no 34.300 pacas, middlings 4.82.

DESPUES DE HACERSE VENTAS A 2.82 CTVS. SE REPORTARON OTRAS DE PTO. RICO A 2.85

El Mercado de Londres actuó a la baja, existiendo allí vendedores de crudos al equivalente de 0. 88 c. calibre a bordo Cuba. La National Sugar subió su cotización a 4.65

Las últimas ventas efectuadas el lunes y reportadas ayer fueron a 2.85. Una de esas ventas consistió en 20,000 sacos de crudos de Puerto Rico, para arribar el 22 del actual, a la American Sugar Refining Company.

Antes de que la reacción favorable se experimentase en la Bolsa de Futuros, se rumoraron ventas de crudos libres de derechos a 2.82 y 2.81; pero sin que los «rumores» dieran detalles.

En esos momentos, o sea al mediodía, sólo se reportaron estas ventas: de 20,000 sacos de Puerto Rico, para despachar el 20 del actual, a 2.82 a la National Sugar Refining Company; de 3,500 toneladas de Filipinas, y de 1,000 más, para arribar a fines del presente mes, al mismo precio a la American.

Esas y, posiblemente, otras operaciones no reportadas, fueron antes de iniciarse la reacción favorable del día.

Después del cierre de la Bolsa de Futuros, una firma operadora, cuyo nombre no dan las informaciones recibidas, compró un cargamento de Puerto Rico para cargar a fines del presente mes, a 2.85, que es el precio «spot» dado por Willett and Gray para el lunes.

Es decir que el mercado, en relación con las operaciones del mediodía, ganó los tres puntos que había perdido.

MERCADO DE FUTUROS.—Todas las posiciones del contrato americano quedaron con cuatro puntos sobre el cierre del lunes. Los meses del contrato mundial ganaron de medio a un punto unos, perdió medio punto julio y quedó igual al cierre del lunes mayo del próximo año.

Del contrato americano se vendieron: 12,500 toneladas en mayo, 10,250 en julio, 13,550 en septiembre, 500 en enero y 7.500 en marzo. Y del contrato mundial las ventas durante el día fueron así: 8.150 toneladas en mayo, 1,650 en julio, 5,050 en septiembre, 400 en enero, 1.400 en marzo y 200 en mayo del próximo año.

Refiriéndose a este mercado de entregas futuras, los señores Luis Mendoza y Compañía recibieron de Thompson and McKinon una información que tradujeron y dice como sigue:

«Los futuros del contrato número 3 continuaron su reacción favorable bien entrada la tarde cuando los precios estaban de 5 a 7 puntos sobre niveles bajos de las primeras horas, y de 2 a 4 puntos sobre el cierre anterior. La posición de mayo, por ejemplo, después de venderse temprano a 1.89, reaccionó a 1.96, mientras que julio reaccionó de 1.93 a 1.99, septiembre de 1.95 a 2.00, enero de 1.95 a 2.03 y marzo de 1.98 a 2.05. La reacción súbita de los últimos días, evidentemente ha mejorado la posición técnica, y con menos presión de ventas en evidencia después de la última caída, el mercado ha respondido rápidamente a los movimientos de protección y a las pocas compras que han hecho las casas comisionistas. No ha habido cambios en el contrato número 4, y aunque los precios recuperaron algo por la influencia del alza del contrato número 3, éstos fallaron en demostrar tanta fuerza de recuperación como el citado número 3. La posición de mayo en las últimas ventas reaccionó hasta 87, julio a 89 y septiembre a 93½, con bajas de ½ a 1 punto.»

MERCADO DEL REFINO.—La National Sugar aumenta desde hoy su cotización a 4.65. Las condiciones son las corrientes, según se repota.

MERCADO DE LONDRES.—Había vendedores de crudos al equivalente de 8.88½ libre a bordo Cuba, con flete de dieciséis chelines. La Terminal actuó de baja, quedando al cierre con estas cotizaciones:

	Cierre del 11	Cierre del 12
Abril	4- 9	4- 8
Mayo	4- 9½	4- 8¾
Julio	4-10½	4- 9½
Agosto	4-11	4-10¼
Diciembre	5- 1½	5- 0½
Marzo	5- 3	5- 2½
Mayo	5- 3¾	5- 3¼

INFORME DE LAMBORN.—Los señores Lamborn, Hutchings and Company dieron ayer tarde el siguiente informe sobre el mercado de crudos:

«Los últimos cables recibidos tarde, al cierre del mercado de crudos ayer, anunciaban una venta consistente en 20,000 sacos de azúcares de Puerto Rico para llegar en abril 22 a la base de 2.85 a la refinería American. Al cierre del mercado ayer, éste mostraba un tono más fácil, habiendo vendedores de crudos, para llegar en abril temprano en mayo, a la base de 2.85, con compradores a esta base por azúcares para llegar tarde en mayo-junio.

Hoy abrió el mercado de crudos con un tono flojo, habiendo obtenibles alrededor de 10,000 toneladas de las Filipinas, para llegadas en abril y mayo, a la base de 2.83, y una moderada cantidad adicional de crudos de Puerco Rico y Filipinas, para llegadas en abril y mayo, a la base de 2.85. Las ideas de los refinadores como compradores, probablemente a la base de 2.80.

Al mediodía se anunció una venta de 20,000 sacos de Puerto Rico, para despacho abril 20, a la base de 2.82 a la refinería National.

Hacia el cierre de la Bolsa reportóse haberse efectuado ventas de una limitada a moderada cantidad, en posición cercana y llegar tarde abril de crudos de las Filipinas a 2.82 y 2.81. Desconócense más detalles.

Después del cierre de la Bolsa de Azúcar de Nueva York se anunció una venta de un cargamento de Pto. Rico para comenzar a cargar tarde en abril, a la base de 2.85 a operadores.»

Los Bancos asociados al Habana Clearing House, la Bolsa de La Habana y otros centros de contrataciones bursátiles y mercantiles, cerrarán mañana sus puertas a las doce meridiano, siguiendo la costumbre establecida cada año en Semana Santa. Reanudarán sus operaciones el sábado dieciséis a la hora de los días ordinarios.

NUEVA FABRICA DE HIELO, S. A.

propietaria de la Fábrica de Cerveza y Hielo «La Tropical»

Secretaría

JUNTA GENERAL DE ACCIONISTAS

SEGUNDA PARTE DE LA SESION ANUAL ORDINARIA

De orden del señor Presidente y conforme al artículo 7 del Reglamento, cito a los señores accionistas para que se sirvan concurrir a las DOS DE LA TARDE, del Domingo VEINTE Y CUATRO (24) del actual mes, a la SEGUNDA PARTE de la sesión ordinaria de la JUNTA GENERAL, a que se refieren los artículos, 14 de los Estatutos, y 13 del Reglamento, y que se celebrará en el Salón de Juntas, anexo a las Oficinas Generales de la Compañía, Calzada de Cosme Blanco Herrera (antes Palatino), número 8, Cerro.

En dicha sesión se tratará:

1.—Del Dictamen de la COMISION DE GLOSA DE LAS CUENTAS. que será leído; y

2.—De la elección de las personas a que se refiere el artículo 16 del Reglamento para la renovación parcial de la Junta Directiva.

Habana, 10 de Abril de 1938.

El Secretario interino,
Antonio DE LA CARRERA.

Cotizaciones

La libra esterlina se cotizó ayer, al cierre del mercado local, a $4.97¾.

COTIZACION DE LA PESETA

La peseta española se cotizó ayer, al cierre del mercado local, nominal.

COTIZACION DEL FRANCO

El franco francés se cotizó ayer en el mercado local, a razón de 32.15 por dólar.

CIERRE DE LOS VALORES EN LA BOLSA DE N. YORK

NUEVA YORK, abril 12. Las noticias de que el Presidente enviará un mensaje al Congreso el póximo jueves en relación con medidas legislativas para mejorar la situación de los negocios, así como su promesa de tratar el asunto en un discurso por radio esa misma noche, moderó el mercado en todos sus aspectos, lo que hizo contraer el volumen de operaciones y que los valores se inclinasen a la baja. No vemos que haya inclinación alguna a pronosticar la actitud del presidente sobre estos problemas. La Cámara ha enviado la ley de impuestos a los comités parlamentarios y no hay la menor indicación con respecto a la forma que ésta vaya a tomar. Existen rumores disímiles sobre la decisión que se dé a las utilidades no distribuidas y las ganancias de capital; pues ambos asuntos han venido a complicar y hacer más incierta la decisión final que se tome. Las noticias mercantiles fueron de poca importancia y carecieron de interés. El mercado todavía actúa con gran cautela y se apoya más que nada en las buenas perspectivas que presentan los últimos acontecimientos político-legislativos. La línea de conducta que siga la Administación de Washington sobre el problema de ayuda a los negocios y la suerte que corra la nueva ley de impuestos, van a ser por lo menos elementos que darán forma al mercado.

Thompson and Mckinon.

N. GELATS y Cía.

Habana. BANQUEROS Aguiar 106-108

Vendemos cheques de Viajeros
Pagaderos en todas partes del mundo
y Cartas de Crédito Circulares
en las mejores condiciones.

"SECCION DE CAJA DE AHORROS"

BOLSA DE LA HABANA

COTIZACIONES AL CIERRE AYER

COTIZACION OFICIAL

Bonos y Obligaciones

República de Cuba

	Comp.	Vend.
Speyer 1904	104¼	109
Deuda Int. 1905	100¾	103
Cuatro y medio 1909	101½	105
Morgan 1914	104	109
Morgan 5½ 1923	104½	106
O. Públicas 5½ 1945	68¾	69
Obligaciones oro con 9 cupones	38	—
Obligaciones oro con 7 cupones	33½	—
Obligaciones oro con 4 cupones	32	39½
Azúcar 5½ 1940	101⅝	—

República de Cuba, Morgan, Seriados, 5½%—1927:

	Comp.	Vend.
J — Vence 1o. de julio de 1937	100	—
Ayunt. Habana 1a. Hip.	93	—
Ayunt. Habana, 2a. Hip.	94	—
Centro Asturiano	40	—
Banco Terr. S. B	28	43
Cervecera	52	—
Cervecera Obgs. no Hipt.	13	—
Gas	110	—
Hav. Elec. Cons.	30	—
Havana Electric, Debentures, Obgs. no Hipt.	1	—
Edificio La Metropolitana, S. A.	27	—
Mercados de Abasto y Consumo 1a. Hipt.	71	—
Nueva F. de Hielo	104½	—
Papelera Serie B	—	—
Teléfonos	91	—
Unidos	10	—

GANADO

LOS PRECIOS EN PIE

Precios que pagan compradores, entregado el ganado en esta capital:

	Ctvs. Libra
Vacuno, de 3½ a	3¾
Cerda, de 7 a	9
Lanar, de 3 a	3½

LOS PRECIOS DE LA CARNE

En los mataderos de esta capital rigen los siguientes precios:

	Ctvs. Kilo
Vacuno, de 12 a	13
Cerda, de 26 a	30
Lanar, de 20 a	25

MATADERO DE LUYANO

Se sacrificaron ayer en el Matadero de Luyanó:

	Cabezas
Vacuno	122
Cerdos	46
Carneros	14

MATADERO INDUSTRIAL

Se sacrificaron ayer en el Matadero Industrial:

	Cabezas
Vacuno	216
Cerdos	75
Carneros	34

ENTRADAS DE CARROS

Ninguna.

CAMBIOS EN NEW YORK

Cierre ayer en New York:

Libra Esterlina	4.97¾
Francos	3.09½
Pesetas	5N

Cotizaciones de la Bolsa del Azúcar de Nueva York

NEW YORK, abril 12. (Por el hilo directo de Luis Mendoza y Compañía):

CONTRATO NO. 3

Meses	Abre	Max.	Min.	Cierre
May.	1.92	1.96	1.89	1.96
Jul.	1.95	2.00	1.93	2.00
Sept.	1.97	2.03	1.95	2.02
Sne.	1.97	2.03	1.95	2.02
		1939		
Mer.	2.00	2.06	1.98	2.05

CONTRATO NO. 4

		1938		
Meses	Abre	Max.	Min.	Cierre
May.	87	88½	86	88½
Jul.	89	91	88	90½
Sept.	93½	95	92½	94½
		1939		
Ene.	98	98	98	99½
Mar.	100½	100½	100	102½
May.	102½	102	102	104
Sept.	—	—	—	108

APRECIACION DEL MERCADO DEL AZUCAR

ABRIL 12 DE 1938

	Ant.	Hoy
Costo y Flete		
Pronto embarque a E. Unidos	1.94	1.95
Flete	0.12½	0.12½
Libre a Bordo—Pago Inmediato		
EE. UU. Cuota Libre	1.82	1.85
EE. UU. Cuota Retenida 1939	1.69	1.72
Cuota Mundial conjunto de las 3 clases	0.87½	0.88
Cuota local — Ex-Almacén	0.81	0.82
Todas las Cuotas	1.46¼	1.48½
Cuota de Colonos Almacén después de pagados impuestos y Almacenajes	$4.17	$4.24

(Esta apreciación es de Luis Mendoza y Compañía.)

USO UNA JARANA

Santiaga Hernández Mazorra, de Picota 94, denunció en la Tercera Estación, que estando sentada en un banco del parque Central, se le sentó José Pérez, de 37 años y de Luz número 4, y le arrebató la cartera donde guardaba 22 centavos. Cuando Santiaga se encontraba en la Estación, se presentó Pérez, haciéndole entrega de la referida cartera, manifestando que solamente usó una jarana con ella. Como se trata de un nidividuo de antecedentes pésimos, fué remitido al vivac.

LA ASOCIACION CUBANA DE BENEFICENCIA

El próximo domingo 17, celebrará sesión extraordinaria la directiva de esta conocida asociación que preside el doctor Alberto J. Orduña.

En ese acto con motivo de las Bodas de Plata que celebra la Asociación Cubana de Beneficencia, se hará entrega de los diplomas de méritos y constancia a los señores médicos y antiguos empleados fundadores de la Institución. Se hará además como un estímulo a la buena labor que realizan un reparto de diez premios en metálicos a los empleados.

Acciones

	Comp.	Vend.
Banco Territorial	9¾	—
Banco Terr. Bnfs.	¼	—
Cervecera	20	—
F. C. Cons. de Cuba, P.	3	4½
Cuba R. R.	5	—
Fábras y Jarcia	32	—
H. E. Utilities Co. P. 6%	36¼	38
H. E Utilities Co. P. 5%	6	9
H. E Railway Co., Prfs.	½	—
H. E. Railway Co., C.	¼	—
Jarcia, P.	60	—
Jarcia, C.	8½	—
Licorera de Cuba	4	5
Mercantil, La (Seguros)	95	—
Metropolitan Auto	—	—
Naviera, P.	14	20
Naviera, C.	2	2⅜
Nueva F. de Hielo	130	—
N. F. de Hielo, Bnfs.	40	—
Pesca, P.	18	—
Pesca, C.	2	—
Teléfono, P.	35	—
Teléfono, C.	14	—
Unidos	1¾	2⅝
Unión Oil	5	5¼
Ira. Papelera Cubana	85	—
Cédulas Primera Papelera Cubana, 8%. (En circulación $500,000)	40	90

COTIZACION A TERMINO

Ayer a las 3:30 p. m.

Entregos: días 15 y último de mes

Bonos y Obligaciones

República de Cuba

	Comp.	Vend.
Speyer 5%	104	—
Deuda Int.	100½	—
Speyer 4½%	10-½	—
Morgan 5%	104	109
Morgan 5½%	104¾	—
O. Públicas 1945	68½	69
Obligaciones oro con 9 cupones	39	—
Obligaciones oro con 7 cupones	32¾	37
Obligaciones oro con 4 cupones	32½	37
Azúcar	101½	—
J. Morgan julio 1937	100	100¾
Ayuntamiento, 1a.	93	—
Ayuntamiento, 2a.	94	—
Centro Asturiano	42	—
Cervecera Int.	52	—
Cerv. Int. Obgs. no hip.	13	—
Gas y Electricidad	110	—
Hav. Elec. Railway Co.	30	—
Havana Electric Railway Co. Obgs. no Hipt.	1¼	—
Nueva F. de Hielo	104½	—
Papelera Cubana, S. B.	—	—
Cuban Telephone Co.	91	—
Unidos	12	—

Acciones

	Comp.	Vend.
Cervecera Int.	20	—
F. C. Cons. Prfs.	3	4½
Cuba Railroad, Prfs.	6	—
H. E. Utilities Prfs.	36¾	38
H. E. Utilities, Pretes	6	9
Hav. Elec. Ry. Co., Prfs.	½	—
Jarcia, Prfs.	70	90
Jarcia, Cms.	8½	—
Licorera de Cuba	4	5
Naviera, Prfs.	15	18
Naviera, Cms.	1⅞	—
Nueva F. de Hielo	135	—
N. F. de Hielo (Bnfs)	40	—
Teléfonos, Prfs.	38½	44
Ferrocarriles Unidos	2	4
Unión Oil Co.	5	5¼

COTIZACION LIBRE

Bonos y Obligaciones

	Comp.	Vend.
Inter. Tel. Convert., 4½%	70	—
Inter. Tel. 5% 1955	50	—
Cuba Tel. Co. 7½%	95	—
Cuba R. R. 5% 1952	40	—
Cuba R. R. 6%	38	—
Cuba R. R. 7½% 1936	47	—
Nort. de Cuba 5½% 1942	35	—
Manatí Sug. 5½ 1942	12	—
Vertientes Sug. 7% 1942	10	—
C. Gallego 6% 1975	30	—
V. Tennis 3% 1949	4	—
Pro A. Musical 7%	40	—
C. Español 6%	50	—

Acciones

	Comp.	Vend.
Inter. Telp. and Tel.	7	—
Cía. Cubana de Electricidad Prfs. $ 6.00	23	25⅞
Cuban Ame. Sug. Prfs.	50	—
Cuban Ame. Sug. Cms.	3½	—
Cuba Co. Cms.	½	—
Auxiliar Marítima (Suscripción)	5	10
Seguros La Comercial (Suscripción)	70	—
Seguros El Comercio	110	—
Central Violeta	3	—
Guantánamo, Prfs.	10	—
Guantánamo, Cms.	1	—
Cía. Litográfica, Cms.	—	—

LA COSECHA DE TRIGO

WASHINGTON, D. C. abril 12.—El estimado del Departamento de Agricultura de los Estados Unidos de la c

EL CASINO ESPAÑOL DE GUINES HACE LOS PREPARATIVOS PARA UNA GRANDIOSA VERBENA EN SU EDIFICIO

(COLUMNA SEIS)

LA CIUDAD DE PINAR DEL RIO INTERESA LA DEVOLUCION DE UNA PIPA DE RIEGO PARA LIBRARSE DEL POLVO REINANTE

(COLUMNA CUATRO)

¿INCUMPLIMIENTO DE LEYES SOCIALES?

Desde hace algunos meses, en los primeros días del comienzo de la zafra que ya toca su término, nuestro Corresponsal en Sancti Spíritus envió a estas planas que recogen las palpitaciones de la vida de la nación, un telegrama en el que daba cuenta del conflicto surgido en el central "Amazonas", ubicado en aquel Municipio, al negarse el administrador del repetido ingenio a aceptar nuevamente en el trabajo a los empleados y obreros que desde hacía años venían laborando en la finca azucarera y que habían ocupado sus plazas el año anterior, por consiguiente.

En días posteriores, el propio Corresponsal en la centenaria ciudad del Yayabo remitió una amplia información sobre lo sucedido. Según expresaba, la firma propietaria del ingenio, al darle nuevo nombre al mismo en virtud de no sabemos qué operación de carácter interno, había designado un nuevo administrador del central. Al tanto los empleados y trabajadores del ingenio del próximo comienzo de la zafra, en cuanto tuvieron noticias del inmediato inicio de las labores, se presentaron, como era lógico y natural, al nuevo administrador—un norteamericano, si mal no recordamos, con escasos conocimientos del idioma de nuestro país—para recibir órdenes y relacionarse con el empleo u ocupación que cubrían en la zafra anterior. Pero ¿cuál no sería la sorpresa que recibieron los empleados y obreros antiguos, es decir, las personas que habían rendido la pasada molienda y cuyas plazas por ministerio de la ley les correspondían, cuando advirtieron que todos los cargos ya estaban cubiertos con personal escogido libremente por el nuevo administrador, quien—según agregaba el Corresponsal—sólo se concretaba a decir a los reclamantes de sus empleos "que no los conocía, que nada sabía del asunto"?

En subsiguientes informaciones que aparecieron en estas planas, se dió cuenta del proceso del conflicto. Amparados por un derecho que consideraban legítimo; apoyados por la opinión pública de Sancti Spíritus, que veía en el procedimiento usado por el administrador del "Amazonas" una infracción de las leyes y decretos vigentes que pretendía aquél desconocer, para, sin obstáculo alguno, desplazar a los antiguos servidores del ingenio, los trabajadores perjudicados, aquellos hombres lanzados de la noche a la mañana al desempleo, arrastrando con ellos a la miseria a sus hijos y familiares, utilizaron los medios legales que el Estado ofrece y acudieron a la Secretaría del Trabajo por medio de sus organismos subalternos pidiendo se les hiciera justicia en la agresión de que eran objeto.

Intervino la Secretaría del Trabajo. Tenemos entendido que la Oficina de Santa Clara envió delegados al central "Amazonas", abriendo la consiguiente investigación. El tiempo transcurría y el ingenio comenzó la molienda. El trámite oficinesco se dilataba de manera desesperante para los desplazados empleados y la sociedad de Sancti Spíritus comenzó a dudar de que la Secretaría del Trabajo se decidiera a resolver contra lo hecho por el aludido administrador del "Amazonas" a quien se consideraba con positivas influencias en el Gobierno.

¿Qué resolución recayó en el expediente incoado con ese motivo? ¿Ordenó la Secretaría la reposición de aquellos empleados y obreros cesanteados por el administrador sin causa alguna y sin los requisitos que la ley determina y que son inexcusables en estos casos?

Nuestro Corresponsal en Sancti Spíritus nos da cuenta ahora de la terminación de la zafra por dicho ingenio sin que se resolviera el conflicto planteado con los obreros.

¿Fué ordenada por el Departamento del Trabajo la reposición de los empleados y obreros cesanteados, dejándolo incumplido el mencionado administrador?

Una falta de información precisa y amplia en el problema del "Amazonas" nos hace abrir estas interrogaciones, antes de enjuiciar lo sucedido.

La Secretaría del Trabajo está en el deber de aclararlo.

Es un extremo necesario si desea que la opinión pública no se extravíe formando juicios adversos a la eficacia de las disposiciones sociales que, cuando son justas, somos los primeros en exigir que se respeten y cumplan.

DE LA VIDA NACIONAL

La Asociación de Chauffeurs de Cárdenas ofreció el domingo último al señor Francisco Gómez, honorable Secretario de Comunicaciones un "Café de Honor" en su local social de la Avenida de la Independencia. En la presidencia aparece el señor Gómez, con el Alcalde de Cárdenas, señor Adolfo Hernández y el senador doctor Agustín Acosta, a su derecha y a su izquierda, respectivamente.

Vista general del grandioso almuerzo-homenaje con que la ciudad de Cárdenas, la Prensa y los empleados de Comunicaciones testimoniaron al Secretario del ramo, señor Francisco Gómez, su afecto y simpatía, premiándole, a la vez, por haber establecido una Caja Postal de Ahorro en aquella ciudad. (Fotos Miró).

Dieron ya fin las misiones católicas ofrecidas en Canasí

Muchos fieles acudieron diariamente al templo. El Padre Perelló trasladado

En la noche del dos del corriente, dieron término en nuestra iglesia parroquial las misiones que con tanto acierto venía efectuando el Padre Manuel Martínez Pérez. Una gran concurrencia llenó diariamente nuestro templo para oír con devoción la palabra de este distinguido sacerdote, que atraía con sus explicaciones religiosas.

Pueden estar el Padre Martínez y el siempre estimado Padre Perelló, muy satisfecho de la labor realizada y del comportamiento de nuestro pueblo por su gran asistencia y mejor corrección.

El Padre Perelló.

Este ilustre sacerdote que hacía varios años era el párroco de nuestra iglesia nos abandona por marchar para el pueblo de Ranchuelo, provincia de Santa Clara.

Canasí pierde con la marcha del padre Perelló un activo sacerdote de grandes dotes. Su labor deja una estela de recuerdos por sus muchos conocimientos musicales, a él debió Canasí la formación de hermosos coros de señoritas, a algunas de las cuales les enseñó a tocar el armoniun. Como maestro, tenía gran preparación toda vez que fué profesor de las Escuelas Pías de Guanabacoa.

El pueblo de Ranchuelo puede decir que ha adquirido un valor grande y estoy seguro de la estimación que habrá de otorgarle.

Que su labor se traduzca en éxitos le deseamos.

El aviador Ceballos Reyes.

Visitó este pueblo el querido capitán aviador de nuestro Ejército Constitucional señor Ceballos Reyes. Breves fueron las horas que compartió entre sus familiares y amistades, marchando para la capital en el tren de Hershey.

Reciba mi saludo.

Orla de luto. ....

Mi estimado amigo el doctor Pedro Hernández Cabanius, culto secretario de la Junta de Educación de este distrito escolar, pasa por el dolor de haber perdido en la ciudad de Camagüey a su querida tía la señora Isabel Hernández de González quien tras de grandes padecimientos baja a la tumba rodeada del afecto y cariño de familiares amistades.

Hago llegar mi testimonio de condolencia más sentido al amigo Hernández Cabanius y a sus demas familiares.

PALMA, corresponsal.

Pinar del Río pide se le devuelva la pipa de riego que fué traída a La Habana hace años para repararla

Dicha pipa fué obtenida gracias a las gestiones de un Senador desaparecido. El polvo reinante en la capital pinareña, perjudica al comercio y propicia epidemias

PINAR DEL RIO, abril 10 DIARIO, Habana.—Para que concurran a la manifestación que en pro de la revalorización de las deudas, habrá de celebrarse el próximo domingo 24 en la capital de la República bajo título del Capitolio a Palacio, vienen trabajando los integrantes del comité de esta ciudad entre los afectados por deudas y toda clase de hipotecas.

Se estima de patriótica y de salvadora para Cuba, la llamada Revalorización de las deudas, pues ello evitará que miles de hogares cubanos se vean envueltos por la miseria y la ruina total de sus fuentes de subsistencia.

El riego de las calles pinareñas

Velando por la salud pública, urge que la Secretaría de Sanidad atienda las peticiones del Jefe Local de esta ciudad doctor Eduardo Ubieta y disponga el inmediato envío de una pipa de riego, con capacidad suficiente, pues la actual además de estar en pésimas condiciones, inservible en toda la extensión de la palabra, no lleva agua capaz de regar un cuarto de calle.

Las enormes nubes de polvo que se levantan a diario en las calles de la ciudad, vienen provocando grandes epidemias de grippe y otras afecciones de la garganta, que constituyen un serio peligro para todos por igual.

En la Secretaría de Sanidad y con el objeto de repararla, obra una magnífica pipa de riego que fuera conseguida por gestiones del entonces Senador por esta provincia doctor Juan María Cabada, y pese a las reiteradas gestiones que un día y otro hemos llevado a cabo, jamás logramos que se nos devolviera lo que era nuestro.

Se hace necesario que el actual gobierno nos atienda, que haga justicia a los pinareños y que les devuelva la pipa de riego necesaria para evitar que el polvo les ahogue y cause tantos estragos en la salud de nuestros vecinos.

Guillermo Rodríguez

Corresponsal.

El Casino Español de Güines prepara grandiosa verbena

Una nueva publicación en la villa del Mayabeque: **El Adalid.** Candidatos seguros

A mi regreso de la Casa de Salud Covadonga, donde motivos de salud me tuvieron recluído una temporada, me han sido entregados y leídos los tres primeros números de «El Adalid» nueve Decenario Güinero, propiedad del doctor Manuel Fernández Valdés, literato y poeta de bien ganada reputación en el campo de las Letras.

No decimos que deseamos a esta publicación güinera larga vida porque ello está de más, dado que ella pertenece a un viejo amigo al que profesamos verdadero afecto; más mucho tememos que ella siga el mismo camino que han llevado tantas otras publicaciones como aquí han visto la luz a partir de la publicada con el nombre de «La Unión» y dirigida por el doctor Raimundo Cabrera, de la que era Redactor-Jefe el entonces comerciante local Pepe Suárez García, entre ellas la Revista Letras Güíneras» de la que era Directora propietaria la señorita Rosa Trujillo, actualmente inspectora Escolar de este Distrito. Muchos de esas publicaciones apenas si vivieron el espacio de una mañana.

¿Causas?

Entre otras la de que para la gran mayoría de los güíneros que de cultos presumen y de ello alardean, lo que merece protección es lo importado y no lo producido aquí, pues algunas de esas publicaciones bien merecían que ellos la sostuvieren por el buen nombre la Villa.

Verbena

Prepárase próximamente una gran verbena en el Casino Español de esta Villa, la que por la animación existente y los preparativos que se vienen organizando ha de resultar un gran éxito.

Nuestros candidatos

A pesar del largo tiempo transcurrido aun a estas horas ignoramos quienes realmente puedan salir electos de los cinco candidatos güíneros que figuraban en las Boletas, a no ser el doctor Rafael Zervigón que se da por seguro y el Alcalde Municipal Armando Fernández Jorva. Créese que de los tres restantes resultará electo el doctor Alberto Sánchez Ocejo. Es de sentirse que del doctor Ignacio Rodríguez Arias y de Panchito Fernández Tosco, no podamos decir lo mismo, sintiéndolo de veras pues en los cinco candidatos hubiese tenido Güines en la Cámara cinco defensores de sus interés bien necesitados de apoyo en las altas esferas.

Marcelino Suárez.

Corresponsal.

Por el Alcalde de Placetas han sido inauguradas numerosas obras públicas durante su actual mando administrativo

Entre ellas se cuenta el puente que conecta al Reparto Amador con el resto de la población, sobre el río Zaza, las reformas en el local del Centro de Veteranos y otras

Se han inaugurado por el doctor Isidro Sánchez Perales, alcalde municipal, numerosas obras realizadas en el transcurso de su período administrativo, que, como otras que habrán de realizarse en un futuro cercano, forman parte de su plan de gobierno.

El primer acto

A las ocho de la mañana del día 3 se procedió a la inauguración del puente que conecta al llamado Reparto Amador con el resto de la población, y que pasa sobre el río Zaza, realizándose el acto a los armoniosos nacordes de nuestro glorioso Himno Nacional, que ejecutó con singular maestría nuestra Banda Municipal.

Hicieron uso de la palabra, los señores Lorenzo Rosado Castro, secretario de la Administración Municipal; Lino Delgado, José del Carmen Rodríguez, Hermido Gómez, Chicho Arlosa y el doctor Cosme J. G. Sánchez García, haciendo el resumen el doctor Sánchez Perales, explicando este último sus reiterados propósitos de continuar en la realización de obras parecidas, dentro de las posibilidades económicas del momento.

En la residencia del señor Benito Martín le fué ofrecida a la amplia comitiva un café de honor.

El Centro de Veteranos

Por la noche, de ocho a nueve, tuvo efecto la inauguración de las reformas introducidas en el local del Centro de Veteranos, a cuya casa se le han practicado numerosas reparaciones y se le ha dotado de muebles adherentes. Lo más notable es lo siguiente: instalación completa de eléctrica, un magnífico radio, cambio total de las columnas interiores por otras fuertes y hermosas, completo de mosaicos, ventanas nuevas y vistosas, pintura en el interior y exterior del edificio y reparación del techado, además de la ampliación de los salones que sirven de edificación al fondo del edificio.

Este acto fué igualmente amenizado por la Banda Municipal que ejecutó el Himno Nacional.

Hicieron uso de la palabra varios oradores, pronunciando el resumen el doctor Sánchez Perales, haciendo ratificación de sus palabras anteriores en el sentido de que los placeteños no verán defraudadas sus esperanzas de ver convertida a Placetas en una ciudad realmente hermosa.

Otras obras

Dentro de un plazo próximo serán iniciadas otras obras similares a las inauguradas, que serán llevadas a cabo plano de realización por nuestro Municipio, en cuyo seno hay placeteños entusiastas, conscientes de las necesidades locales y elementos de verdadera capacidad, que saben de la alta misión de los que gobiernan Nuestra ciudad, es por sus condiciones excepcionales, de situación geográfica y de numerosas ventajas más, una de las poblaciones cuyo privilegio natural debiera aprovecharse en beneficio de sus habitantes, no solamente por los que en la actualidad tienen posibilidades de hacerlo, sino por los que vengan detrás en iguales o parecidas circunstancias.

Allá en el Rancho Grande

Nada más atrayente que este suelo para rodear de sugestión y de interés al grandioso evento social que tendrá lugar en la popularísima sociedad Recreo de Artesanos. «Allá en el Rancho Frande» será una fiesta de esas que tienen la virtud de reunir las mujeres más bellas y los elementos más sociables, tanto de Placetas como de otras ciudades cercanas; en primer lugar, porque tendrá lugar en los salones del Recreo, que es siempre presagio de prometedor resultado, y en segundo que amenizará el impecable conjunto de Antonio Díaz, que hace brotar el alma del romoroso y tranquilo Yumurí en la interpretación casienciosa de nuestra voluptuosa música criolla.

Indecible el entusiasmo que reina para el día 16 de abril, en que la gloria del glorioso sábado se repetirá cumplida y equitativamente entre los asistentes al Recreo.

«Allá en el Rancho Grande». Tal es la consigna.

Distinguidos visitantes

Fueron huéspedes de esta ciudad donde gozan de tanta estimación y afectos, los señores Manuel, Alberto Sr., y Alberto Jr., Navas, que vinieron a su querido terruño, después de largos años de permanencia en nuestra capital, a resolver problemas particulares.

Numerosas fueron las atenciones recibidas por tan distinguidos huéspedes, a quienes todos los placeteños aprecian muy de veras.

Sirvan estas líneas de sincero y cumplido saludo para ellos.

B. Banga Rodríguez

Corresponsal.

Un formidable éxito el baile del "Club Martí" de Nuevitas

Cada día se agudizan más las consecuencias de la sequía en toda esa zona

Con esplendores de gloria, elegancia y distinción, cristalizó la hermosa fiesta bailable celebrada el 3 de abril por la decana sociedad.

Sus salones lucían artísticamente adornados con siluetas alusivas debidas al capricho, inteligencia y buen gusto del joven Manolo Echeverry, a quien felicito calurosamente por su labor magnífica.

Echeverry es un muchacho joven, con derecho a triunfar y es lástima que no tenga más amplios horizontes.

«Havana Casino», donde para orgullo de Nuevitas ha sabido triunfar un hijo suyo, con el dominio de su arte, fué la orquesta elegida para que amenizara los bailables. Su joven director, el señor Ramón González, fué homenajeado por esta sociedad, en la que realmente se le estima y reconoce su valer.

Varios amplificadores fueron colocados en los dos espaciosos salones del Club, que estaban completamente llenos de lo más granado de nuestra sociedad. Imposible relatar la concurrencia sin cometer omisiones que resultarían verdaderamente lamentables. Baste decir que ha sido la fiesta más lucida del año y que ha resultado un exitazo para su nuevo presidente, señor Aurelio Mejides y los incansables muchachos que tanto luchan por el engrandecimiento de su querido Club.

Enferma

Se encuentra guardando cama de bastante cuidado mi muy estimada amiga y compañera la señora Florita Usatorres, por cuyo restablecimiento formulo votos muy sinceros.

Playa «Cuatro Vientos»

Para los primeros días de mayo se rumora que será la inauguración de la casa-club de la playa «Cuatro Vientos» y para la cual reina inusitado entusiasmo. Será una fiesta muy agradable, amenizada por una buena orquesta y arrullada por las brisas marinas.

«Diario de la Marina»

El periódico ideal para el hogar no debe faltar en el suyo, estimado lector. Por una mínima cuota mensuel recibirá un periódico de gran información con una interesante sección en inglés.

Felicito a la empresa de esta centenaria publicación por la nueva mejora que de seguro será muy bien acogida por el público.

Enorme sequía

Nuevitas perecerá víctima de grandes epidemias si la Providencia no nos favorece con buenos aguaceros. La mano del hombre nada hace por salvarnos de tal difícil situación que todos los años diezma al pueblo nuevitero, por ser muchos los casos de tifoidea y otras enfermedades que se presentan en esta época, en que el polvo y la falta del líquido precioso son los factores directos.

Hay infinidad de casos de grippe y las enormes polvaredas dañan los ojos.

Casi todos los aljibes se encuentran agotados. Parece increíble que una población de la importancia de Nuevitas no tenga ya un acueducto que remedie este mal.

J. R. de PEREIRA,

Cronista Social.

JARUQUENAS

Ana Quintana

Después de sufrir la apendiceptomía, en una Clínica Capitalina, se encuentra de nuevo en su casa esta amiga, completamente restablecida.

Le enviamos un cordial saludo.

Bartolo Olivera

También fué sometido a una delicada operación el Sr. Olivera, en el Hospital de Emergencias.

Expresamos a sus familiares nuestros sinceros deseos por una franca convalecencia.

Las Glorias y Dolores

Ayer estuvieron de días la señora Gloria Torre de González; las señoritas Gloria Candano; Gloria Ortiz y las niñas Carmen Gloria Travieso y Gloria de la Campa y Alonso, inteligente nietecita del señor Rodulfo de la Campa, Agente del «Diario de la Marina» en esta Ciudad y Decano de los de la República.

Dolores Quintana de Gómez, Dolores Aguiar de la Campa, Dolores Delgadillo Vda. de Aguiar.

Las Srtas. Suárez Roig

El sábado de Gloria, estas distinguidas damitas ofrecerán a sus amistades una reunión en su casa de la Avenida de Céspedes.

La familia Suárez Roig recientemente instaló su residencia en esta Ciudad, por tal motivo ofrecen esta fiesta en compensación a la cordial acogida que han tenido en esta Sociedad.

Elvirita Fernández

Recientemente tuvimos la pena de despedir a esta amiga que, después de pasar dos años entre nosotros regresó a su pueblo natal, Cruces, donde tiene sus familiares.

La Srta. Fernández pasa en estos días, por el dolor de haber perdido a su abuelito. Lo lamentamos grandemente y por este medio le expresamos nuestro más sincero pésame.

Maya Araoz.

DE EL RINCON

Caballeros Católicos

La novel institución que logra cada día mayores adeptos, gracias a las actividades y entusiasmos de la Hermana de la Caridad Sor Mercedes Sánchez, constituye una prueba del nivel cultural de la juventud local. Hacía tiempo que tales empeños resultaban alentadores y respondían a perentorias necesidades del ambiente, pero unas veces, por causas diversas y otras, por motivos de origen justificados de la labor ímproba que realizan las Hermanas de la Caridad en su benemérita función en el hospital de San Lázaro, ofrecían tardanza para ver cristalizar en preciosa realidad, tales nobles propósitos. En marcha la Institución, gracias a los cuidados y desvelos de la ya mencionada Hermana Sor Mercedes, como el Capellán del Lazareto Rvdo. Padre Apolinar López, muy querido sacerdote, los Caballeros Católicos del Rincón, caminan hacia la más feliz consolidación de sus esfuerzos en hacer de esa novel sociedad, punto de amor y de enseñanzas provechosas para asegurar un alto nivel de vida cultural y de progresos señalados. Hemos de seguir atentamente desde estas columnas del DIARIO DE LA MARINA, vocero imparcial y generoso de todo cuanto sea beneficioso a la cultura en general de los pueblos y su progreso en todos los rdenes, la labor de los Caballeros Católicos del Rincón, para cantar sus glorias y perfilar sus aciertos en descripciones absolutamente veraces. Séame permitido anticipar mi sincera felicitación hacia las Hermanas de la Caridad de San Lázaro, en general y en particular a Sor Mercedes Sánchez, así, como también al Rdo. Padre Apolinar López, ejemplo de bondad y manantial de ternuras.

Rafael Monfil

Nuestro muy apreciable amigo, compañero de luchas, señor Rafael Monfil, se encuentra desde hace días recluído en sus habitaciones a consecuencia de molesta indisposición. Atendido por un famoso especialista, muy pronto estará fuera de todo cuidado el distinguido y apreciable amigo. Mis votos formulo sinceramente porque así sea.

De Base Ball

Todos los domingos tenemos grandes justas de Base Ball en el Parque de San Lázaro Park, gracias a la gentileza del doctor Despaigne, Administrador General de aquel centro benéfico. Grandes conjuntos se baten todos los domingos, comandados casi siempre por el leader del base ball local el soldado Bartolo Cárdenas, nuestro amigo. Reina mucho entusiasmo entre los enfermos y la población toda asiste a los juegos dominicales.

Convenientemente separados el público de los enfermos por disposición especial, aquellos terrenos se ven todos los domingos muy concurridos. De los pueblos vecinos asisten numerosos fanáticos, que les dan un sello de alto interés a los juegos.

Dr. Arsenio Minsal

El que fuera hasta hace pocos días Jefe Local de Sanidad de Santiago de las Vegas, gozaba de estimación y de afectos en todo el término, por su labor justiciera al frente del Departamento de Sanidad, donde supo granjearse las simpatías de todo el término. No conocemos al doctor Minsal, acaso lo hemos visto dos veces, con lo cual queremos manifestar que no envuelve este suelto del periodista, ningún reclamo interesado. Estamos en la prensa para tributar elogios a quien elogios merece. Y nada más.

Tomás Valdés

Presta sus servicios eficientes en el laboratorio de nueva creación en el Hospital de San Lázaro, este nuestro distinguido y apreciable amigo señor Tomás Valdés, quien fuera hace años alto empleado del mencionado hospital. Hacemos llegar hacia el inteligente amigo nuestra más sincera felicitación.

Lucas SAINZ

DE REMEDIOS

Del certamen de San Juan

El domingo próximo pasado se celebró en los salones del Casino Español el escrutinio del certamen de San Juan, que con tanto entusiasmo viene llevando a efecto.

Los primeros puestos fueron alcanzados por las señoritas Felicidad Suero, con 3,463 votos; Beba Casanova, 3,345; Conchita Carbonell, 3,175; Cloricia Méndez, 2,300; María Luisa Mulkay, 1,685; Elia Cayhuelas, 850; Hortensia Leiva, 845; Zoila Prieto, 675; María Isabel Carrillo, 265.

Reina gran entusiasmo para las fiestas que se celebrarán en esta ciudad el 24 de junio, día de San Juan, patrono de Remedios.

Para organizarlas, el señor Pedro Poblador, alcalde municipal, citó a las clases representativas de la ciudad, celebrándose una junta en los salones del Ayuntamiento, en la cual fueron nombradas las siguientes comisiones:

Comisión de Propaganda, integrada por las señoras Ana Rita Abreu de Perdomo y Laudelina García Caturla, y los señores Eduardo J. Roque, Heriberto Romero, Ignacio Carmona, Guillermo Duyos, Federico García, Pablo López, Fabio Pérez del Río, Roberto Santoya, Juan Aguilar, Onofre Carrillo y José A. Carratalá.

Comisión Financiera: señores Pedro Poblador, Rigoberto Verez, Oscar Carbonell y Celestino Fábregas.

De Festejos Populares: señores Francisco Gutiérrez, Raúl Martín, Santiago Méndez, Tomás Valdés, Federico García y Juan F. Morales.

De Adorno: Mariano Seiglie, Carlos Carrillo, Tomás E. Alfaraz y José Gastón de Caturla.

De Paseos: doctor Ramón María Valdés, Juan Jiménez, Miguel Alonso y Juan Bautista Rodríguez.

Ese día se llevará a efecto, también, el suntuoso baile en el Casino Español, para la coronación de la Reina de San Juan y sus cuatro damas de honor. Baile que será amenizado por la gran orquesta «Havana Casino», que ha sido ya contratada.

No dudamos que dichas fiestas alcancen un gran éxito, ya que con tanto entusiasmo se vienen preparando.

Laudelina García Caturla,

Cronista social.

Abril 8 de 1938.

CAMAGÜEYANAS

Hogar feliz

El del joven matrimonio Jerónimo Pérez Castellanos e Isabel Fernández de Cosío que se ve alegrado por el nacimiento de una monísima niña. Junto con su simpático hijito Tony han venido a completar la anhelada parejita deseada por todo matrimonio.

La señora Fernández de Cosío se encuentra en su residencia en esta ciudad, donde recibe innumerables visitas de sus amistades.

Muchas felicidades.

Onomástico

Celebró su fiesta onomástica el pasado día 21 del actual mes, la simpática jovencita Ofelia Alemán, cienfueguera que se encuentra en esta legendaria ciudad pasando unas vacaciones.

El día de su onomástico recibió, en una fiesta familiar, a sus amistades que en entusiasta grupo llegaron a felicitarla.

Muchas felicidades deseamos a la simpática Ofelia.

Dstinguidos visitantes

Procedente de la capital ha llegado a esta ciudad con objeto de pasar una temporada, la joven señora Carmita Fernández de Cosío de Puig, esposa del señor Ramón Puig, teniente pagador de la Policía Nacional en la Habana.

Viene acompañada tan distinguida señora de su gracioso hijito Fernandito.

Grata estancia en Camagüey deseamos a tan distinguidos visitantes.

De Cienfuegos

Procedentes de la Perla del Sur llegaron a Camagüey los esposos Jerónimo Pérez y Rosina Castellanos, tan apreciados por la sociedad de Cienfuegos.

Muchas felicidades durante su permanencia en Camagüey deseamos al distinguido matrimonio.

Alegre romería

Entre las numerosísimas fiestas que se organizan en esta ciudad para conmemorar brillantemente el Centenario del Padre Valencia, se encuentra una alegre romería que recordará «tiempos mejores» de nuestro Camagüey, y que como antaño revivirá ese espíritu de alegría y simpatía que reinó siempre aquí al celebrarse fiestas de esta índole.

La romería se efectuará en los amplios terrenos de «San Lázaro», donde se levantarán hermosos kioskos atendidos por damas y damitas de nuestra mejor sociedad, se instalarán toda clase de aparatos de diversiones y no faltarán las «casitas criollas», etc., etc.

El producto de esta romería será destinado a socorrer los numerosos ancianos que se hallan recluídos en ese Asilo.

Esperamos que el público camagüeyano coopere con este noble acto y concurra a tan divertidas fiestas.

Un éxito le auguramos de antemano.

Una matinée bailable

Hemos recibido una atenta comunicación de las directivas de la Asociación de ex Alumnos y Alumnas de la Academia Lavernia y la Logia Camagüey Juvenil donde nos comunican que están organizando una matinée bailable que se efectuará el día 17 del actual en el Amplio Roof Garden del Hotel Camagüey.

Los bailables estarán a cargo de la conocida orquesta «Hermanos González». Miembros de las Asociaciones que invitan, ejecutarán un magnífico «show» que será el hit de la fiesta.

La fiesta es como homenaje a los artistas que colaboran en las oídas horas que se radian en esta bajo el nombre de «La Voz del Estudiante y la AJEF».

Vuelve el Circo Santos y Artigas

La Administración de tan reputado Circo nos comunica que nuevamente visitará esta ciudad y ofrecerá una matinée especial el día 17 a las tres de la tarde.

Nuestro público podrá apreciar ahora números de reconocidos méritos y actos completamente nuevos que dejarán grata recordación a todos los asistentes ya que actualmente el Circo Santos y Artigas está formado por artistas especializados en sus trabajos. Actualmente es el Circo Santos y Artigas uno se los mejores que recorren las Américas.

Esperamos ansiosos la grata visita de Santos y Artigas.

Fiestas solemnes con motivo de Semana Santa

Se celebrarán en la iglesia del Sagrado Corazón.

La Gran Solemnidad comenzará el día 8 a las 7 de la mañana con una misa de Comunión General don plática por el Rev. P. Ramón Pujol.

El Domingo de Ramos como todos los años, habrá procesión de nuestra Señora de los Dolores que recorrerá varias calles de la ciudad.

Consignaremos el programa íntegro de Semana Santa en nuestras nuevas y próximas Crónicas.

La Compañía Carlos Pous

Sigue ofreciendo sus acostumbradas funciones con un marcado éxito la conocida Compañía de Carlos Pous.

Llenos noche tras noche están animando constantemente las funciones ofrecidas por esta Compañía en el Teatro Guerrero.

Nuestro particular amigo Carlos Pous nos informa que permanecerá algunos días más en esta ciudad debido a la gran acogida que ha tenido por el público camagüeyano y por haberlo pedido así infnidad de personas.

Esperamos que la suerte les siga acompañando y que la estancia en nuestra ciudad les proporcione días felices.

Restablecido

Después de haberse sometido a una intervención quirúrgica en la Capital se encuentra ya entre nosotros el joven José María Vega, miembro de la prestigiosa firma Isidro Fernández y Co., dedicados en Camagüey al giro de Papelería e Imprenta.

deseamos que su salud quede com-

Celebramos su retorno a esta y pletamente restablecida.

Nueva Conferencia-concierto en el Conservatorio Rafols

La fecha ha sido fijada para el día 9 del actual mes y el magnífico acto artístico-cultural se efectuará en la Sala de Conciertos del reputado Conservatorio.

El tema de la conferencia será «La vida de Beethoven» y será desarrollado por el doctor Rodríguez Barahona.

Entre otros numerosos y exquisitamente preparados números tendremos los que nos ofrecerá el tenor cubano Gonzalo de Arango que después de haber pasado una temporada en Italia se encuentra nuevamente entre sus familiares.

Las señoritas Norma Cubría, Flora Domínguez y María Trabanco juntamente con la señora América Escobar de Morciego interpretarán delicados solos de piano.

El programa tan selecto ha sido preparado por el director del Conservatorio señor Félix Rafols tan estimado en nuestra sociedad.

Numerosísimas invitaciones están circulando ya y esperamos que será un magnífico éxito la organización de este acto.

Excursión de los masones a las Cuevas de Cubitas

Para el domingo 10 del actual está fijada la fecha de la excursión que llevarán los masones de Camagüey a las Cuevas de Cubitas. Este viaje a las bellas cuevas de Cubitas es uno de los numerosos actos que celebran para festejar la visita que hacen a esta ciudad los masones de Matanzas, Cárdenas, Santa Clara, Ciego de Avila, Florida, Santa Cruz del Sur y Vertientes, que llegarán el día nueve por la noche y partirán en horas de la madrugada a disfrutar de tan delicioso día que les proporcionará el viaje hasta Cubitas donde se encuentran enclavadas las cuevas de su nombre, unas de las más bellas de Cuba.

R. Hernández JORGE,

Corresponsal Especial.

DE GUIRA DE MELENA

Capítulo de enfermos

Se encuentra en vías de pronta curación la distinguida y joven dama, señora Dinorah Farias de Sánchez, que fué operada en la Capital de la República. Me es grato consignarlo así.

También está muy mejorada la venerable Sor Encarnación Uriarte, exdirectora del plantel del «Sagrado Corazón», que con el mayor acierto hoy dirige la respetable Sor Eleuteria Martínez.

Hago votos por las preciadas vidas de ambas enfermas.

Corresponsal.

DE HERSHEY

Nacimiento

El hogar de los distinguidos espososo Romo Rosales, se vió lleno de alegría el día 4 del actual, con el nacimiento de una preciosa niña, que ha colmado de felicidad a tan agraciada familia.

La madre y la hermosa «baby» gozan de perfecta salud.

Capítulo de enfermos

La distinguida señora Angelita Orellano de Guerrero, se encuentra recluída en sus habitaciones desde hace varios días.

Debido a los solícitos cuidados de sus queridos hijos, al redactar esta nota se nos comunica que su estado es satisfactorio.

Nos alegramos.

—La señora Lucía Falcón de Rosales, madre amantísima del particular amigo el señor Tomás Rosales, también se encuentra enferma, guardando cama.

Hago votos por su total restablecimiento.

—La distinguida dama señora Díaz de Acebo, desde hace días se halla recluída en una clínica de la capital, por el estado delicado de su salud.

Brote de sarampión

Los queridos hermanitos Héctor y Gladys Blanco, se encuentra enfermos con sarampión desde hace días.

Una pronta y total mejoría les deseamos a los graciosos hijos del señor Eloy Blanco y señora A. Martínez.

—Constantino, Manolo, Rena y Raúl Torres también se encuentran padeciendo de sarampión.

Grippe

El gracioso niño Jorge Echeverría Díaz, se encuentra padeciendo de una afección grippal.

Le deseamos un pronto restablecimiento para satisfacción de sus amantísimos padres.

Grata visita

El pasado domingo 3, tuvimos el gusto de saludar a la simpática y atractiva señorita Emma Tejera Fernández, que pasó el día junto a sus familiares.

La señorita Tejera goza de gran des simpatías en la sociedad de Marianao.

Mi última nota

Ceraré estas líneas, reproduciendo con el mayor agradecimiento, el siguiente suelto que me dedicó recientemente el semanario «Nueva Sociedad».

«Nota de amor.

Estimo un gran honor el recordarla.

El: un compañero al que me unen verdaderos lazos de amistad, cronista social de este semanario en Hershey, Pedro Torres Ruiz.

Ella: Haydée Montenegro Cantón, bellísima y gentil compañerita también. Fué formulada la petición, también. El afortunado galán, ante la señorita Ramona Cantón viuda de Montenegro, madre amantísima de nuestra estimada Haydée.

M.E.C.D. 2016

SE HAN PEDIDO 24 PENAS DE MUERTE EN UNA DE LAS 120 CAUSAS ORIENTALES POR INCENDIOS DE CAÑAS

(COLUMNA CINCO)

EXHUMADO EN SANTIAGO DE CUBA EL CADAVER DEL FUSILADO ANGLO TERRY PARA SER ENTERRADO EN GUANABACOA

(COLUMNA SIETE)

LUCHA GUANTANAMO PORQUE SE LE PERMITA CONCURRIR A LA SUBASTA DEL NUEVO ACUEDUCTO

Denuncia la Policía ante el Tribunal de Urgencia de la ciudad prócer un complot. Mata un chofer a un colegial. Amputan una mano a un niño, herido en una explosión

DE LA VIDA NACIONAL

PINAR DEL RIO

PIDEN SE LES ABONEN HABERES

PINAR DEL RIO, abril 12. DIARIO, Habana. — Los empleados temporeros de la Junta Municipal Electoral reclaman que se les pague sus haberes de febrero y marzo, este último cobrado ya por otras Juntas. Dirigen su ruego al Secretario de Gobernación, esperanzados en ser atendidos.

—El Teniente Coronel Benítez ha manifestado a los periodistas que ha hecho gestiones para lograr el inmediato comienzo de diversas obras públicas en esta región. Habló con entusiasmo del Hogar Infantil del Campesino, cuyos trabajos habrán de iniciarse en breve. Esa obra tiene un costo de catorce mil pesos. Se erigirá en la finca El Corojo, en San Luis, cuyos terrenos han sido cedidos por el Representante Diego Rodríguez.

También se proyecta el inicio de algunos trabajos en esta ciudad.—Guillermo Rodríguez, Corresponsal.

LOS ALUMNOS DE LA ESCUELA FORESTAL HACEN ESTUDIOS PRACTICOS

LAS MARTINAS, abril 12. DIARIO, Habana. — Los doctores Roig, Acuña y Fors, acompañados de los alumnos de la Escuela Forestal visitaron los lugares de La Yana, Yales, Aserradero, La Güira y Farallones, haciendo estudios de la flora y fauna, y en los terrenos de los Farallones, admiraron la majestad de aquellos lugares, estudiando la flora marítima, tomando variadas fotografías en todas partes.—Prieto, Corresponsal.

LA HABANA

LA PROCESION DEL NAZARENO

SANTIAGO DE LAS VEGAS, abril 12. DIARIO, Habana. — Mañana, miércoles santo, tendrá lugar la tradicional procesión de Jesús Nazareno, acompañado de la Virgen de los Dolores y del Apóstol San Juan, que recorrerá las principales calles de la población, con un numerosísimo grupo de feligreses.

De regreso al templo se llevará a cabo el acostumbrado sermón, que será pronunciado por nuestro querido párroco, Don Manuel Argüelles.

Todas las mañanas se ve nuestra iglesia completamente llena de personas que asisten a las misas de Semana Santa.

Falleció un asilado.

En el Hospital de San Lázaro, en Rincón, falleció un asilado, quedando en la actualidad 315 enfermos en dicho Hospital.

La película «Gólgota».

Mañana el Teatro Popular exhibirá la película «Gólgota», en la cual se presenta la Vida, Pasión y Muerte de Nuestro Señor Jesucristo.

Los artistas que toman parte en ella son de primer orden, por lo que nuestra sociedad se prepara para asistir a esta función.

Muy pequeño resultará la sala del popular mañana miércoles.—Manuel Perera, Corresponsal.

PUSO FIN A SU VIDA AHORCANDOSE

SAN NICOLAS, abril 12. DIARIO, Habana. — Hoy puso fin a sus días, ahorcándose en su domicilio, radicado en la calle Maceo, el antiguo vecino Emilio Enríquez, blanco, de 65 años de edad. Atribúyese su determinación a que se encontraba enfermo desde hace tiempo. El Juzgado instruye las diligencias del caso. Reciban sus familiares mi más sentido pésame. — Félix Pérez, Corresponsal.

SE INTERESAN POR QUE NO SUPRIMAN EL CUARTEL

RINCON, abril 12. DIARIO, Habana. — Una comisión de vecinos visitó esta corresponsalía, interesando la cooperación de la prensa para pedir al Estado Mayor del Ejército no quite el Cuartel de la Guardia Rural de la localidad, cuyas órdenes están dadas. La expresada comisión tiene firmada una exposición con más de doscientas firmas en ese sentido.

El pueblo se muestra descontento, porque quedamos sin esa vigilancia y seguridad. El comercio se asocia a esa petición firmando conjuntamente con la comisión encargada de esa gestión.—Lucas Sainz, Corresponsal.

MATANZAS

LAMENTABLE ACCIDENTE

MERCEDES, abril 12. DIARIO, Habana. — En la finca La Faja, perteneciente a este central, el menor de ocho años, Rufino Díaz Gómez encontró en el batey una bomba, y creyendo que se trataba de un tubo la llevó a su casa y con sus herramientas se puso a jugar con ella, haciendo explosión, a consecuencia de la cual resultó con la mano izquierda destrozada a tal extremo que se hizo necesaria la amputación, siendo un milagro que no perecieran todos los allí reunidos.

El cabo Desiderio Cejas, perteneciente a este central, se constituyó en el lugar del hecho, guardándose la mayor reserva sobre quién pueda ser el que dejó dicho artefacto mortífero y el empleo a que estaba destinado.—E. de la Vega, Corresponsal.

NO PUDO CELEBRARSE EL JUICIO

MATANZAS, abril 12. DIARIO, Habana. — Debido al trabajo que pesa sobre los Magistrados, no pudo celebrarse el juicio señalado para hoy para juzgar a los supuestos matadores del vendedor de prendas Antonio Carallo. El Fiscal, Dr. Miguel Angel Díaz Pardo, tiene solicitadas cinco penas de muerte. Se ha señalado para el día 18 de los corrientes. Lovio, Corresponsal.

ARROLLADO POR UN OMNIBUS

JOVELLANOS, abril 12. DIARIO, Habana. — Bernardo Bacallao, de 5 años, fué arrollado por un ómnibus, siendo asistido en el Hospital de lesiones menos graves. El chauffeur, Asterio Díaz, fué libertado por estimarse el hecho casual.—Prats, Corresponsal.

SANTA CLARA

LA CONVENCION BAUTISTA

CIENFUEGOS, abril 12. DIARIO, Habana.—Ante nutrida concurrencia y asistencia de delegados, inició sus labores la Convención Bautista de Cuba Accidental, abriendo el acto el doctor Abelardo T. Béquer. El Dr. Bienvenido Rumbaut dirigió un discurso de salutación a los delegados, hablando después el Reverendendo N. A. Caleiro. Cerró el acto el doctor M. N. Mac-Call.

Admitida por el Juzgado una querella criminal.

En el Juzgado de Instrucción de Cienfuegos se ha admitido una querella criminal interpuesta por el doctor Aurelio J. Villaverde como cesionario de Higinio Nocedal y Co., contra los comerciantes de Hoquita, José Gele Ibarra y Nicomedes Conde Fernández, por estafa y falsedad.

Fundada en que Gele suscribió un pagaré a favor de su cuñado, para en un juicio rápido producir su insolvencia en el Juzgado del Oeste de esta ciudad. Pero Conde, sin esperar la adjudicación y atribuyéndose ya el carácter de dueño, otorgó poderes para que el demandado actuara como su apoderado, mediante documento hecho en una Notaría local, con lo que dispusieron de las mercancías.—Obdulio A. García, Corresponsal.

ALCANZADO UN JOVEN CICLISTA POR UN CAMION

SAGUA LA GRANDE, abril 12. DIARIO, Habana. — Ayer, en la esquina de Martí y Colón, fué alcanzado por un camión particular, guiado por José Fernández Vázquez, natural de España, de 44 años, el joven Julio Chang Cisneros, de 15 años, natural de Sagua, colegial, vecino de Quintín Banderas sin número, el que atravesaba la calle montando una bicicleta, recibiendo tan graves lesiones que falleció cuando iban a curarlo en la casa de socorro.

Manifestó el vigilante Juan Borrell, chauffeur titular, que notó que los frenos del camión no funcionan correctamente. Hace como tres meses Fernández tuvo la fatalidad de ocasionar casualmente la muerte de una niña.—Isoba, Corresponsal.

DE CALABAZAR

La Semana Santa

Terminado ya el programa de los cultos que se celebrarán durante la Semana Santa en la iglesia parroquial de Calabazar, por el Reverendo Padre Rufino Vilches, me complazco en ofrecerlo a nuestros lectores.

Miércoles Santos, a las 7:30 p. m., ejercicio del Vía Crucis con cánticos.

Jueves Santo, a las 8 a. m. Misa de institución cantada y a continuación será trasladado procesionalmente el Santísimo Sacramento al Monumento donde permanecerá hasta la mañana del Viernes Santo.

A las 4:30 p. m. Ceremonia del Lavatorio en el que 12 niños representarán a los 12 apóstoles, y plática sobre el Mandato.

A las 7:30 p. m. Santo Rosario con cánticos y sermón sobre la Cena.

Viernes Santo, a las 8 a. m., divinos oficios propios del día, adoración de la Santa Cruz y misa de Presantificados.

A las 5 p. m., procesión del Santo Entierro.

A las 7:30 p. m. Santo Rosario con cánticos y sermón de la Soledad.

Sábado de Gloria. A las 8 p. m., bendición del fuego, canto del Exultet para la bendición del cirio pascual, profecías, consagración de la Pila bautismal, letanías de todos los santos y misa de Gloria, cantada.

Domingo de Resurrección. A las 10 a. m. misa cantada, exposición y bendición con el Santísimo Sacramento.

Jesús Suárez Dumás
Corresponsal Especial

Ledo. Manuel Fernández Valdés, ilustre escritor y pedagogo, ex presidente de la Sección de Educación de la Sociedad Económica de Amigos del País, ex jefe de Instrucción Primaria de la Secretaría de Instrucción Pública, editorialista de «La Discusión» en los días de Manuel María Coronado; novelista y poeta distinguido, verdadero maestro de periodistas. El doctor Fernández Valdés, residente en Güines, acaba de fundar en aquella villa una nueva publicación con el nombre de «El Adalid», exponente de cultura y ardoroso defensor de los intereses e ideales de la patria chica de Cabrera, Calcagno, García Montes, Sánchez Curbelo, etc.

Con extraordinaria solemnidad dan inicio en Santiago de las Vegas a los sagrados actos de Semana Santa

Dos magníficos bailes, con la concurrencia de vistosas comparsas, se preparan para el Sábado de Gloria, en el Club Atlético y en la Sociedad de Instrucción y Recreo

Con verdadero entusiasmo comenzaron en la mañana de hoy domingo las fiestas de la Semana Santa.

Muy concurrido se vió el templo para asistir a la misa cantada y el reparto de las palmas, después de bendecidas por nuestro párroco don Manuel Manuel Argülles.

El miércoles, tendrá lugar la procesión de las Sagradas Imáyenes de Jesús Nazareno, la Santísima Virgen de los Dolores y del Apóstol San Juan, acompañadas de niñas representando las Santas Mujeres y la Verónica, con los cánticos acostumbrados, recorriendo las principales calles de nuestra población.

Después continuarán los servicios hasta el Domingo de la Resurrección, con una solemne misa cantada, donde oficiará nuestro querido párroco.

Dos grandes bailes de disfraz

Con dos grandes bailes de disfraz serán despedidos los Carnavales en Santiago de las Vegas el próximo sábado día 16, (Sábado de Gloria).

Uno de ellos tendrá lugar en el Club Atlético de Santiago, donde actuarán tres conjuntos musicales, entre ellos Aontonio María Romeu y la Sonora Matancera y el otro, en los salones y terraza del CIR., que será amenizado por cuatro conjuntos musicales, entre ellos, Belisario López el Quinteto Tomé y la Gloria Matancera.

Para ese día se preparan grandes comparsas entre la juventud santiaguera y también vendrán de la capital.

Nuestro amigo Piro Tuero, joven de verdaderas iniciativas y muy entusiasta para estas clases de fiestas, prepara una gran comparsa para esa noche, titlada «Jalisco Nunca Pierde», que será la sensación de los asistentes al baile del CIR.

Los muchachos de la Sección de Recreo y Adorno del Club Atlético también preparan grandes sorpresas para esa noche, para que los asistentes puedan pasar horas de verdadera alegría.

Podemos decir sin temor a equivocarnos, que de la ciudad de La Habana y de toda la provincia vendrán esa noche enormes contingentes a disfrutar bien conocidas de todos los bailadores.

Manuel Perera,
Corresponsal.

CAMAGUEY

CONOCIO LOS INFORMES DE LA POLICIA, EL TRIBUNAL DE URGENCIA

CAMAGUEY, abril 12. DIARIO, Habana. — El Tribunal de Urgencia conoció los informes de la Policía sobre la detención de Enrique y Francisco Cabeza Guarch, vecinos de San Isidro; de Pablo y Rafael Escobar, herederos de San Martín, en los que se dice, que al registrar la casa de los dos primeros, encontraron muchas balas y balines.

Este hecho tiene relación con la muerte de José Fidel Alvarez, del café «París», ocurrida hace varias noches. Dichas investigaciones indican que los detenidos y el matador de Alvarez estaban planeando el secuestro del rico hacendado Julio Quesada y con el producto del secuestro comprar armas y otros materiales para preparar una revolución. También había el propósito —según esos informes— de mantener un estado de alarma con el secuestro y hacer fracasar el Gobierno. El occiso parece que quiso desligarse del asunto y fué muerto, temerosos sus cómplices de que hablara; primeramente el matador quiso hacer pasar el caso como un asunto entre hombres, pero la Policía lo descubrió todo.—Hernández Jorge, Corresponsal.

ORIENTE

CIENTO VEINTE CAUSAS POR INCENDIOS DE CAÑAVERALES

SANTIAGO DE CUBA, abril 12. DIARIO, Habana. — Ciento veinte causas por incendios de cañaverales tramítanse en el Tribunal de Urgencia, entre ellas una en la que hay 24 procesados, para quienes interesa el Fiscal pena de muerte, pero que serán absueltos como todos los procesados por tales causas, a las que nunca se aportaron pruebas acusatorias.

—Ha llegado el Teniente Coronel Diego Rodríguez, siendo recibido por las autoridades civiles y militares y por sus numerosos amigos.

El Comité de Salubridad y Saneamiento de Guantánamo, se dirige al Presidente de los Estados Unidos sobre el Acueducto de Caimanera.

El Comité de Salubridad y Saneamiento de Guantánamo, que preside el ingeniero José L. Salcines, ha dirigido los siguientes cablegramas en relación con la subasta del Acueducto de Calmanera:

«Honorable Franklin D. Roosevelt, Presidente de los Estados Unidos Americanos, Washington. — Prensa, entidades comerciales e industriales, logias masónicas, gremios obreros, sociedades de recreo, veteranos de la independencia, centros regionales y profesionales, magisterio, instituciones religiosas y pueblo en general, le ruegan respetuosamente sea pospuesta subasta suministro agua Estación Naval americana, señalada para el día 15 del corriente mes, a fin de que Municipio de Guantánamo, auxiliado económicamente por Gobierno cubano, pueda concurrir dicha subasta, que de serle adjudicada, resolvería grave problema higiénico, cuya solución produciría incalculables beneficios para Guantánamo y propia Estación Naval.

Significámosle que Cámara Municipal Guantánamo acordó negar autorización empresa particular para abastecer agua Estación Naval americana, utilizando río Yateras.—Por el saneamiento y progreso de Guantánamo: Ingeniero José L. Salcines, Presidente Comité Salubridad Pública; Ismael Rizzocos, Secretario».

«Honorable Benjamín Sumner Welles, Subsecretario de Estado, Washington. Conociendo su gran amistad hacia pueblo cubano, nos dirigimos a usted en nombre habitantes Término Guantánamo, rogándole interponga sus buenos oficios cerca Presidente Roosevelt para que sea pospuesta subasta Acueducto Estación Naval americana, señalada en Washington para el día 15 del corriente mes para dar oportunidad al Municipio de Guantánamo concurra como licitador a base proyectos muy ventajosos y económicos para Gobierno americano.

Esta vía nos hemos dirigido Presidente Roosevelt, señalándole que Cámara Municipal acordó negar autorización legal a empresas particulares que pretenden dar agua Base Naval utilizando río Yateras.—Por el saneamiento y progreso de Guantánamo: Ingeniero José L. Salcines, Presidente Comité Salubridad Pública; Ismael Rizzocos, Secretario».

«Navy Department, Washington D. C. Comunicado oficial. Comandante Jefe Estación Naval, Caimanera informa este Comité Salubridad, haber enviado documentación relativa proyectos suministro agua aquella Base Naval y petición sea suspendida subasta suministro agua Estación Naval. Pueblo Guantánamo se ha dirigido Presidente Roosevelt, rogándole posposición dicha subasta. Por el saneamiento y progreso de Guantánamo: Ingeniero José L. Salcines, Presidente del Comité de Salubridad Pública; Ismael Rizzocos, Secretario».

Exhumados los restos de Jaime Greifsten.

Ayer, el mismo día en que se cumplían tres años del fusilamiento del joven terrorista Jaime Greifsten más conocido por Angio Terry, fueron exhumados sus restos para enterrarlos en el cementerio de Guanabacoa.

Una funeraria de esa capital se encargó de la operación, que apenas trascendió. La familia de Greifsten, evitó que se diera publicidad a este triste acto.

LA SEMANA SANTA

Con gran devoción y entusiasmo está celebrándose la Semana Santa. Todos los templos se vieron ayer muy concurridos con motivo del Domingo de Ramos.

En el santuario de la Virgen del Cobre se celebró una gran misa cantada ante nutrida concurrencia de los pueblos inmediatos.

CRUCIGRAMAS

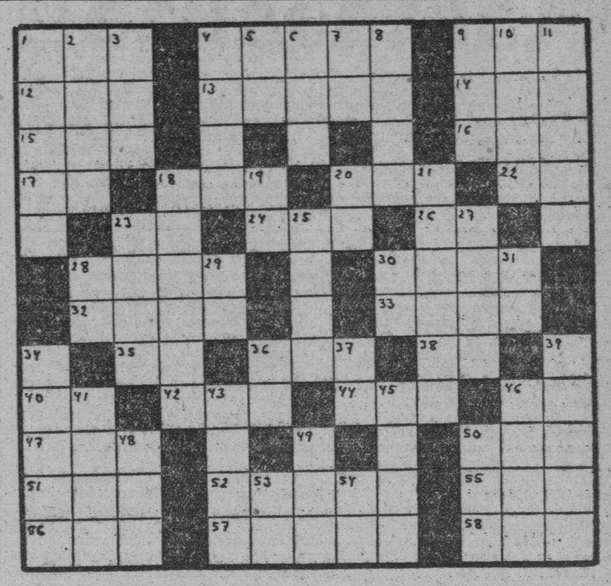

HORIZONTALES

1.—Patriarca hebreo, hijo de Lamec.
4.—Comarca de la antigua Grecia.
9.—Serpiente de más de ocho metros de largo.
12.—Utilizado.
13.—Gobernador de Cuba.
14.—Cólera.
15.—Cabeza de ganado.
16.—Hermana.
17.—Interjección.
18.—Altar.
20.—Planta purgante.
22.—Interjección.
23.—Asociación Canaria.
24.—Río de Rusia.
26.—Número romano.
28.—Venir un cuerpo al suelo.
30.—Pastor frigio amado de Cibeles.
32.—Que no es la misma.
33.—Reptil.
35.—Número romano.
36.—Prefijo que significa tres.
38.—Dios del Sol.
40.—Artículo.
42.—Baile.
44.—Cualquier tejido con mallas.
46.—Nota musical.
47.—Ayuntamiento de la provincia de Pontevedra.
50.—Río de España.
51.—Repetición del sonido.
52.—Instrumento músico.
55.—Papagayo grande.
56.—Escritor noruego.
57.—Cordillera de la América Meridional.
58.—Bebida.

VERTICALES

1.—Niñera.
2.—De hueso.
3.—Diosa de la aurora en la mitología griega.
4.—Flúido sutil.
5.—Sílaba que repetida resulta un apodo familiar.
6.—Departamento del Perú.
7.—Voz que se usa repetida para arrullar a los niños.
8.—Número.
9.—Zapote.
10.—Palo de la baraja.
11.—Hermano mayor de Moisés
18.—Montón de cosas.
19.—Preposición inseparable.
20.—Sin número.
21.—Jesuíta alemán que ejerció gran influjo en la corte de Carlos II el Hechizado.
23.—Paño usado por los taitianos.
25.—Comarca de Oriente a donde iban las flotas de Salomón a cargar oro.
29.—Símbolo del Radio.
30.—Antes meridiano.
31.—Sociedad Anónima.
34.—Ciudad de Nueva Caledonia.
36.—Infusión.
37.—Marchar.
39.—Río de Asturias.
41.—Crustáceo marino.
43.—Monja que sirve a la comunidad.
45.—Epocas.
46.—Arista de un instrumento cortante.
48.—Astro.
49.—Combate, pelea.
50.—Río de Galicia.
53.—Afirmación Nacional.
54.—Arbusto de China y Japón de unos dos metros de altura.

A. L. G.

Solución al Crucigrama anterior

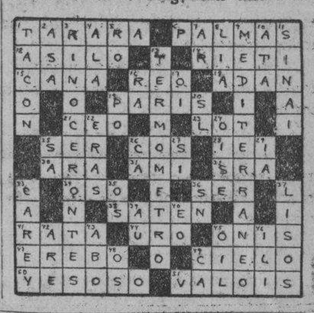

LA PATRULLA POLICIACA

TITINA LA MECANOGRAFA

EL PATO PASCUAL

EL PROFESOR NIMBUS

RAREZAS del CINE

Por el Capitán Roscoe Fawcett

Editors Press

E.C.D. 2016

Según informa la Junta Provincial Electoral, ya suman ciento cinco los colegios anulados en la provincia y, como siga así, va a resultar de las elecciones «actuales» (porque sigue la actualidad) que no van a quedar en pie, más que las nulidades.

Y luego dicen que «la elección no es dudosa.»

«La Ciudad de Londres» está en Galiano 116 diga lo que quiera Chamberlain que no dice nada, ni acerca de esto ni acerca del tratado con Italia. Vamos, que «las mata callando» como los trajes de «La Ciudad de Londres», marca «Paramount», que también «las mata callando»; las competencias. Porque líneas como un «Paramount» ni un ferrocarril.

Filiberto Borges iba a recibir 500 libras de carne clandestinamente, y se las han decomisado, con lo cual, excusamos decir que Filiberto pierde las 500 libras.

Y luego se quejan algunos, alarmados, porque pierden cinco o seis libras y hasta van a ver al médico. Pero Filiberto, esas 500 libras no las recupera: qué va.

Un regalo ideal es la camisa «Cruz Blanca» con «Durolex», el cuello de moda, duro en la apariencia, y flexible, pero que no se arruga. Aparte que la camisa «Cruz Blanca» es barata y fuerte, lo cual no quiere decir que sea una camisa de fuerza, claro está. Aunque pudiera serlo, porque como tener buenos puños, ¡vaya si los tiene!

Los forenses del Necrocomio han declarado que el cráneo que se encontró abandonado había servido para estudios anatómicos. Vamos, que es, lo que se dice una verdadera cabeza de estudio, y no esas que a veces pintan los artistas del pincel, que se ve que jamas han estudiado nada.

Ya nos extrañaba a nosotros: porque hay mucha gente que pierde la cabeza, es verdad, pero a la hora de ponerse el sombrero, se dan cuenta de que les hace falta, y la buscan.

Da usted al niño una leche mala cualquiera, de las tantas que se distribuyen por ahí tranquilamente, y al pobrecito le da la correspondiente «lata» en la barriguita: en cambio, le da usted al niño leche condensada «La Lechera» y tan contento. Así, que le den la lata en la bodega y no le darán la lata en la barriga.

No nos parece bien que ahora digan que Margarita y Martha (dos nombres ilustres en el cancionero popular) riñeron y «se fajaron» en La Playa por consecuencia del alcohol ingerido. Además, que no es galante, y hay que serlo con las damas.

La Policía debió dar el parte diciendo: «Las damitas Fulana y Zutana son dos deportistas que celebraron un match libre al aire idem (que es muy higiénico) en La Playa de Marianao. Los rounds fueron por lo que siempre se baten los deportistas: por unas copas.»

En fin, que a las damas les pusieron algunos esperadrapos y cinco pesos de multa.

Yo comprendo que una señora sufra por su marido, porque hay maridos muy «castigadores», pero que sufra por los zapatos, que se pueden cambiar con más facilidad que el marido, no me lo explico. La peletería «La Casa Grande» de San Rafael y Amistad, tiene zapatos con soporte Patente 92637 y se acabaron los sufrimientos.

Según la Academia de Ciencias, hay un medicamento denominado «Gracia Probada de Tilly» y sólo sirve para la explotación de los incautos.

O sea que lo mejor de esa «Gracia» es no probarla.

Y que el Tilly ese de la «Gracia Probada» es un desgraciao.

Lo que sí hay que probar, en cuanto salga al mercado (que ya tarda) es el nuevo producto de Armada, hecho con su famoso chocolate «Nao Capitana», malta, leche y calcio. En fin, el «Batido Armada», que tendrá una elegante presentación, en pomos finos. Así que se lo presentarán a usted y dirá: Mucho gusto... a chocolate, claro.

Hay 54 ciudadanos que sufren el drama de los recursos, porque primero, para triunfar en las elecciones, echaron mano de todos los recursos y ahora resulta que son precisamente los recursos los que no les dejan tomar posesión, cosa que les hace mucha falta para tener recursos.

En fin; un lío.

Y a propósito de recursos, con pocos se puede vestir una mujer elegante, con sólo visitar la «Casa Martínez», de Muralla 74, esquina a Villegas. Chifones y Georgetts estampados y color entero, warandoles, sedas frías. Y con respecto a estas sedas, son tan frías, que hay señoras que guardan el vestido en la nevera.

En Crockett hay lío por una fábrica de refinar azúcar y ahora la cosa ha sido gorda, prque han intervenido las mujeres. Figúrense ustedes que iba el jefe de la organización obrera «COI» a una junta y le salieron como cien mujeres (también juntas) y le dieron una paliza superior; le destrozaron las ropas, le arañaron y le dieron de golpes.

Nada, que cada una de las cien, creyó que era su marido. Y él creería que las cien, eran su mujer.

Cifuentes, Peño y Compañía (ya saben ustedes, la acreditada firma que produce los famosos tabacos «Partagás»; y nada más) son acaso los ciudadanos que llevan una cuenta más exacta del resultado de los recursos electorales. Claro; porque en cuanto entren los 54 en el Capitolio, se pegan a chupar la breva: y el «Partagás».

En una casa de inquilinato de la calle «10 de Octubre» encontraron los inspectores secretos recibos sin sellos del timbre, cosa que el dueño debió prever; porque ya es sabido que a los inspectores «se les hacen los dedos huéspedes» y mas en casas de ídem.

Y el dueño de la casa de inquilinato verá ahora el multazo que le arriman: y por no pegar unos sellos ¡va a pegar unos gritos...!

«El Encanto» nos avisa que el sábado es el santo de las Glorias y hay que hacerles obsequios dignos de su nombre, aprovechando ahora que, con las ventas del 50 aniversario «El Encanto» hace más rebajas que el clásico «Tío Paco». Como que «El Encanto» es una gloria, como muchas Glorias son un encanto.

Y nada más por hoy, mis queridos amigos.

Recuerden que deben llamar a esta Administración, por teléfono, si quieren «CARCAJADAS». Aristigueta les visitará alegre y confiado y les «colocará» la conferencia acerca de la utilidad de las «CARCAJADAS» para manifestar alegría.

Sí; porque el que da «CARCAJADAS» vende; y el que vende, se alegra. O sea: el que da «CARCAJADAS» está alegre. Es matemático.

JOTA ARIS

Estudiará en la presente semana el Secretario del Interior, el proyecto de presupuestos de ese departamento

También revisará los expedientes administrativos que se siguen a varios empleados por faltas cometidas y que le han sido elevados. Nada ha pensado sobre cambios. Declara

El doctor Rafael Santos Jiménez, Secretario de Gobernación, laboró intensamente durante la tarde y la noche de ayer en su despacho, donde recibió a los Directores Generales y Jefes de Negociados del Departamento; por la mañana había concurrido al acto de la colocación de la primera piedra del Centro de Orientación Infantil que ha de levantarse en la finca Torrens en sustitución del Reformatorio de Guanajay.

Informó a los periodistas que tiene innumerables asuntos en estudio, siendo el más importante el del anteproyecto de presupuestos de la Secretaría a su cargo para el año económico que comenzará el día primero de julio próximo; también tiene en estudio la resolución en los expedientes administrativos seguidos a varios empleados por faltas diversas, expedientes que le han sido elevados por los jueces instructores.

Asimismo obra en poder del doctor Santos Jiménez el informe rendido por la jefatura del Negociado de la Cartera Dactilar sobre la obligación en que están los motoristas de la Havana Electric Railway Company y otras empresas que poseen carros impulsados por motor de proveerse de la cartera dactilar, de conformidad con el decreto-ley 510, de 1936; habiendo dispuesto ayer retirar el repetido documento al chofer Evelio F. Mederos, de Santiago de las Vegas, por padecer de epileptiformia y haber producido dos accidentes guiando el automóvil.

Expresó, también, que nada ha pensado sobre movimiento de personal, siendo aventurado cuanto se diga sobre el particular.

El estado de los penales

El Inspector General de Cárceles y Presidios, señor Francisco Vilabrille, conferenció ayer con el doctor Santos Jiménez sobre el estado de los citados establecimientos penales, después de haber girado visita de inspección a los mismos.

El Registro de Extranjeros

Sigue normal la recaudación por concepto de carnets expedidos por el Negociado de Registro de Extranjeros, que recaudó ayer $2,424.35.

En la cárcel de mujeres

Se nos informó en Gobernación, ayer, que hoy se propone visitar la cárcel de mujeres radicada en Guanabacoa el arquitecto de la Secretaría señor Dionisio Blasco, quien observará sobre el terreno las obras que son necesarias realizar en ese penal.

SECRETARIA DE COMUNICACIONES

Consejo Central de Servicios Públicos

Resultando que el Gobierno de los Estados Unidos de Norte América ha puesto a pública subasta la prestación del servicio de agua potable necesaria para satisfacer las exigencias locales de la estación naval de Guantánamo, sometida ésta a su jurisdicción y, consiguientemente, ha hecho las publicaciones oportunas fijando las correspondientes condiciones y el día de su celebración para que todo ello llegue a conocimiento de las personas que quieran hacer licitaciones.

Resultando.—Que el anuncio de dicha subasta ha producido a los vecinos del pueblo de Guantánamo alarma por entender que dados los términos de la misma la prestación del expresado servicio quebrantaría los intereses del Ayuntamiento y vecindario del propio Guantánamo, según se encarga de hacerlo llegar a conocimiento de esta Comisión el Gobernador Civil de Oriente en su comunicación de 1o. del corriente mes de abril.

Considerando.—Que el Gobierno americano con la publicación de la expresada subasta no realiza ningún acto de consecuencias extraterritoriales, porque dentro de los límites de la expresada Estación él es árbitro supremo y único para dotarse para los servicios públicos o privados que estime conveniente, ejecutándolos o contratándolos en la forma y con las condiciones que mejor le parezcan, sin que con tal motivo haya contacto de soberanías entre las repúblicas de Cuba y de los Estados Unidos de América.

Considerando.—Que únicamente en el caso, que aún no ha llegado, de que el agua que en su día se suministre a la expresada Estación Naval por el contratista adjudicatario de la aludida subasta se tomase del territorio sometido a la jurisdicción de Cuba, las autoridades de ésta podrían intervenir para autorizar su apropiación o aprovechamiento y reglar el destino que a las mismas se le diera, a fin de que en todo momento se hiciese de acuerdo con las leyes y disposiciones referentes a la materia y siempre con beneficio de los intereses públicos y privados del Municipio de Guantánamo y sus vecinos.

En consideración a cuanto se deja expuesto, esta comisión acuerda darse por enterada de los hechos denunciados y advertir al Gobierno civil de Oriente y al Ayuntamiento de Guantánamo que no permitan el establecimiento o instalación ni el funcionamiento de ningún acueducto, si previamente no se acredita estar autorizado expresamente por la autoridad competente ni permita tampoco que den a las aguas un destino distinto del autorizado por las correlativas concesiones o licencias, y devuélvase el expediente al citado Gobierno civil.

Hallaron correctas las cuentas en la Renta de Lotería

El sorteo del viernes fué transferido para el día 17, domingo. Habrá vacaciones

Con motivo de la visita hecha a la Renta de Lotería por dos inspectores de la Secretaría de Hacienda, inspeccionando la Tesorería y Pagaduría, interrogamos ayer al director de la Renta, señor Antonio Rodríguez Gómez, quien nos informó que nada tenía que expresar sobre el particular, pues la demostración más evidente de que dichos inspectores lo encontraron todo perfectamente está en que la superioridad se muestra muy satisfecha.

El señor Rodríguez Gómez nos mostró las actas levantadas al efecto, testimonio elocuente de sus declaraciones.

Refiriéndose a otro tema, el de los sorteos de beneficencia, nos dijo el Director de la Renta de Lotería que a partir del día 1o. de mayo próximo establecerá una innovación en los billetes de los sorteos.

Habrá una serie especial de boletos pares, que el público, con un solo boleto puede jugar un número fijo y corrido. El mismo boleto servirá para jugar cinco centavos fijo y cinco corrido, facilitando de ese modo al jugador la oportunidad de que su número tome participación en las tres jugadas del sorteo.

La Semana Santa

Con motivo de la Semana Santa, el sorteo de beneficencia que debía celebrarse el Viernes Santo ha sido trasladado para el domingo, día 17, habiéndose hecho los billetes especiales para ese sorteo.

Las oficinas de la Renta de Lotería vacarán el jueves a las doce del día y no reanudarán las labores hasta el próximo sábado.

Envían al interior más inspectores de la S. de Hacienda

En la próxima semana salen para cumplir preceptos de la reivindicación de tierras

Los directores de la Consultoría y Bienes del Estado, doctores Ricardo Ponce y Luis Vidal, dieron ayer instrucciones a los inspectores de la Sección de Bienes del Estado acerca del método que deben emplear a fin de cumplir determinados preceptos de la Ley de Reivindicación de Tierras del Estado.

Les manifestaron que el Gobierno está interesado en imprimir la mayor actividad al reparto de tierras a los campesinos pobres, y que, con ese motivo, el Presidente de la República, por decreto, ha autorizado que se tomen $10,000 para hacer frente a los gastos de dietas de los inspectores en sus labores por el interior de la Isla.

También les dijeron que es propósito del Gobierno llegar cuanto antes a la confección del censo de las propiedades del Estado, tanto de las inscriptas como de las que por estar abandonadas, serán reclamadas ahora para el procomún. Se hará lo propio con las que, estando ocupadas por particulares que las detentan al Estado, deben ser reivindicadas mediante alegaciones ante los tribunales de justicia.

Una vez transcurrida la Semana Santa, reanudarán sus labores en el interior de la República los inspectores de Bienes del Estado, los que tendrán que rendir, sin limitación de tiempo, los trabajos que les han sido encomendados.

Sobre la inscripción en los Registros

Con motivo de los informes que los registradores de la Propiedad deben enviar a la Secretaría de Hacienda, cumpliendo preceptos de la ley de reivindicación de tierras, sobre inscripciones de fincas a favor del Estado en los respectivos Registros de la Isla, una comisión se entrevistó ayer con el Subdirector de Consultoría, doctor Luis Vidal, para llegar a un acuerdo respecto a los modelos oficiales. Dichos registradores pretenden prescindir de dichos modelos, porque, según alegan, no se adaptan a las inscripciones que tienen en sus Registros.

La Comisión de Registradores salió muy complacida, llevándose la impresión de que se accediera a lo solicitado, pudiendo emitir sus informes en la forma que estimen más conveniente, cumpliendo, desde luego, lo establecido en la ley de 17 de diciembre de 1937, sobre el reparto de tierras del Estado.

MALTRATO

El vigilante 2177, Pablo Sánchez, de la cuarta estación, arrestó a Simón Luis, de España, de 38 años, y vecino de Manrique 10, por acusarlo su esposa María Rodríguez Alvarez, de haberla maltratado de obras.

ACAMPO CERCA DE HOLGUIN LA FUERZA DE MARINA QUE ESTA HACIENDO PRACTICAS

Noticias de la columna en maniobras de la Marina

En el Negociado de Prensa de la Marina de Guerra Constitucional se ha recibido el siguiente radio: «Chomba, Holguín, columna en marcha, abril 11, a las 1.30 p. m.—Bastante fuertes aguaceros levantó el campamento la columna en marcha a las 8 a. m. de hoy, recorriendo 18 kilómetros, llegando a esta finca «La Chomba», a las 8.10 a. m. Todos bien: oficiales, alumnos y tropa. El teniente coronel Gómez Casas, jefe de la columna en marcha, ha ordenado salida para el día 13 a Cocúm. Distancia a recorrer: 18 kilómetros. El campamento fué instalado en la base de la histórica Loma de la Escalera, en el lugar donde existe un obelisco a la memoria de tres mártires holguineros de la guerra de independencia. Hay gran júbilo en el pueblo por la llegada de los marinos.

LOS DIRECTORES DEL BANCO INTERNACIONAL DE BASILEA ANUNCIAN LA LIQUIDACION DEL BANCO NACIONAL DE AUSTRIA

BASILEA, abril 12. (AP).—Los directores del Banco Internacional de Arreglos y Pagos anunciaron hoy oficialmente la liquidación del Banco Nacional de Austria, pero hacen constar que no se ha introducido ningún cambio en el servicio de los empréstitos internacionales hechos a Austria mediante la intervención del Banco Internacional de Arreglos y Pagos.

50 ANIVERSARIO
1888 1938
MEDIO SIGLO DE SUPERACION COMERCIAL EN BENEFICIO DEL PUBLICO

VESTIDOS DE TARDE Y SPORT

En el Tercer Piso estamos presentando, con la más cálida aprobación del buen gusto femenino, una espléndida colección de vestidos de tarde y sport en exquisitos modelos de última novedad, primorosamente confeccionados en crepé alpaca y otras telas de gran moda. Vienen en los colores más favorecidos de la estación, con todos los detalles y adornos que son la nota chic del momento.

13.75

TERCER PISO.

El Encanto

Los artículos que usted nos pida por carta le serán enviados inmediatamente. Depto Postal.

SILVIA LASTRA
en nuestra audición de hoy.

Nuestro concierto de esta noche estará a cargo de la connotada soprano Silvia Lastra, asistida por la Orquesta de Concierto de EL ENCANTO que dirige el maestro Amadeo Roldán.

9 a 10 P. M.
CMCK - 1030 Kc. Onda larga
COCO - 6010 Kc. Onda corta
(Audiciones Transradiocubana S. A.)

OFERTAS ESPECIALES DIARIAS
¡Más de un 20% de rebaja!
Examine atentamente la hojita al entrar

El Encanto

50 ANIVERSARIO
1888 1938
MEDIO SIGLO DE SUPERACION COMERCIAL EN BENEFICIO DEL PUBLICO

Lindísimas carteras de piel, charol y seda con finos bordados de beauvais hechos a mano, en todos los colores de moda incluyendo el blanco. Finos detalles y adornos. Agarraderas de metal y piel, muy originales. Infinidad de estilos.

Planta Baja

M.E.C.D. 2016

9A SECCION Z

TELEFONOS:
Dirección M-2856
Jefe de Redacción M-1287
Sección de Sports . M-7912

DIARIO DE LA MARINA

TELEFONOS:
Quejas M-7911
A. Clasificados . M-7915

9A SECCION Z

AÑO CVI — ACOGIDO A LA FRANQUICIA POSTAL — LA HABANA, MIERCOLES, 13 DE ABRIL DE 1938 — EL PERIODICO MAS ANTIGUO DE CUBA — PAGINA QUINCE

LA ACTUALIDAD

EL GOBIERNO ROJO EN SUS AGONIAS

Según informes del semanario francés «Cyrane», publicados en este periódico el 14 de marzo, iba Francia a intervenir abierta y activamente en España, con tres Divisiones y un Regimiento de Aviación.

A eso venían a parar las campañas escandalosas de gritos, de intrigas, de difamación, de calumnias en que con vistas a Francia se desataban los jefes y jefecillos rojos y sus correspondientes voceros. «Pedid lo que queráis —decían al Gobierno de León Blum, según lo hemos comentado en esta sección—. Pedid lo que queráis, porque por mucho que sea, estamos dispuestos a darlo con tal que prolonguéis nuestra agonía».

Veían que las victorias en el avance formidable hacia Barcelona estaban ya cayendo sobre sus cabezas. Y vociferaban desesperadamente para lanzar el cable salvador en su naufragio. «Que nos estamos hundiendo». «Que en España se juegan su última carta las democracias». «Es una infamia lo que hacen ciertos países con nosotros». Así vociferaban los del Gobierno trashumante.

Inglaterra cerró a todo algodón los oídos y los inclinó hacia Mussolini. Pero el Gobierno francés, el Gobierno de Pierre Cot y de León Blum, el Gobierno del Frente Popular puso oídos al croar de las ranas de la charca soviética de España. Y pisoteando el Comité de no Intervención, sin miedo a la tremenda conflagración en que iba a envolver el mundo, se dispuso a ir a Roma, es decir, a España, por todo. Pero ni Blum ni Cot ni el Frente Popular son el pueblo francés. Y ese pueblo les salió al encuentro. «¡Franceses, en guardia!»—clamó por medio de un periódico de París. «Se quiere llevar a Francia a la ruina. Se pretende que la sangre francesa corra al servicio de una causa infame. Blum y Boncour son enemigos públicos de Francia».

Al mismo tiempo el primer ministro de Inglaterra, Mr. Chamberlain, contestaba a las interpelaciones del laborista Mr. Atlee: «Yo creo que servimos mejor los intereses británicos permaneciendo al margen de España y continuando nuestra política de no intervención». Y agregó Mr. Chamberlain: «Parece que Mr. Atlee considera decisivo el avance de las tropas de Franco, y por eso estima de urgencia su petición». Y no se equivocaba esta vez Mr. Atlee. Ahí están esas tropas devorando ya a Caspe, que no puede contener la tremenda avalancha.

No alargará ya a los rojos la mano el Gobierno francés. No vendrá ya el pabellón universal que, bajo su humareda, proteja su fuga. Cayó León Blum con sus siniestros camaradas, fomentadores de la guerra internacional. No lo quiere el pueblo francés que ha sabido siempre sacar vigorosas y salvadoras reservas de patriotismo en todos sus mortales peligros. Tampoco le quiere Inglaterra, que ha lanzado la solemne amenaza oficial de que no podrá seguir a Francia si interviene en España con las armas en la mano. Esta, regida por Daladier, se halla muy firmemente dispuesta a poner coto a los excesos suicidas del Frente Popular. Hasta ha insinuado que, imitando a Inglaterra, dirigirá su vista hacia Italia.

Esta reacción que comienza en Francia, como comenzó en España y como empezó en Inglaterra después de sus caricias al Gobierno de la España roja. Es la reacción del instinto de conservación que vibra en las naciones con la misma fuerza que en los individuos. Es el imperativo categórico de la civilización que no quiere dejarse ahogar por la barbarie.

Ahora el Gobierno trotador de Barcelona no tiene a donde apelar en las angustias de su agonía. Ha de luchar por sí solo, si el actual Gobierno francés se mantiene en su enérgica y patriótica actitud. Están, por irremisiblemente perdidos Negrín y sus camaradas. Cada flecha que marca en el mapa de España el incontenible avance de las huestes navarras y de las huestes gallegas, es una punta acerada que va a clavarse en el corazón del Gobierno rojo.

León ICHASO

LA VIDA DE BARCELONA SE DESENVUELVE EN MEDIO DE ESPANTOSA ANARQUIA

TREINTA CALICES DE ORO, OCULTOS POR LOS ROJOS, HAN SIDO ENCONTRADOS POR FUERZAS REQUETES EN ALCAÑIZ

Estos vasos sagrados, robados de las iglesias forman parte de un almacén de objetos de arte que se encontró

Causó gran júbilo en Oviedo que se haya concedido a esa ciudad, además de la Laureada de San Fernando, los títulos de Invicta y Heroica, que agregará a sus viejos blasones

VALLEJO CERCAS PEERLESS
UN MODELO PARA CADA USO Y BOLSILLO
BELLAS-FUERTES-DURADERAS
INDUSTRIAS NACIONALES VALLEJO, S.A.
CRISTINA-58 (AL FONDO) TEL: A-9382 HABANA
GANADO

ZARAGOZA, abril 12. (SE).— Muchos tanques hemos visto esta mañana alineados junto a la carretera en situación de descanso, a pocos kilómetros del frente y a corta distancia de un aeródromo rojo, hasta hace pocos días, y en el que reposaban hoy trimotores nacionales que han tomado posesión del campo, en el que, con rapidez digna de admiración, se han montado ya los servicios anexos.

Hoy, gran parte de las tropas se han dedicado a descansar, y la artillería marxista, aprovecha la ocasión para lanzar unos cañonazos sobre los pueblos conquistados. Este descanso viene muy bien a nuestros soldados.

—Un grupo de requetés ha encontrado en el Ayuntamiento de Alcañiz un depósito de objetos de arte, entre ellos unos treinta cálices de oro, que habían sido escondidos allí durante la dominación de los anarcosindicalistas y que no pudieron retirar por la rapidez con que avanzaron nuestras tropas.

Por todas las carreteras que afluyen al frente, se nota gran movimiento de fuerzas, efectuando relevos y descansando otras.

El esfuerzo agotador de una marcha de cien kilómetros a pie en su casi totalidad y combatiendo al enemigo, que han realizado las tropas requiere un bien ganado descanso que disfrutan con verdadero deleite, pero manifestando deseos de que se dé inmediatamente la orden de seguir avanzando para lanzarse al ataque y continuar su marcha hacia la victoria definitiva.

PAPEL MONEDA A MONTONES

El Alcañiz hemos adquirido una copiosa colección de papel moneda que los rojos abandonaron con generosa prodigalidad y que, naturalmente, no tiene valor alguno. Montones de billetes de una peseta y de cincuenta y venticinco céntimos, han quedado abandonados en la ciudad, emitidos por los más variados Consejos municipales, Alcañiz, Sástago, Caspe, Mequinenza, Lérida, Barbastro y Sariñena son los emisores que mayor cantidad de pesetas nominales han dejado abandonadas por el suelo.

OVIEDO ENTRA EN UN PLAN DE URBANIZACION

OVIEDO, abril 12. (SE).—Los trabajos en la zona minera se van intensificando, trabajándose ya en todas las explotaciones.

La parte más laboriosa ha sido la reconstrucción de los puentes de los ferrocarriles mineros, pues muchos trayectos han tenido que hacerse de nuevo.

OVIEDO ENTRA EN UN AMPLIO PLAN DE OBRAS

OVIEDO, abril 12. (SE) Han dado principio los trabajos de urbanización de la ciudad planeados por la organización municipal.

La comisión de Ensanche, tiene en estudio diversos proyectos de embellecimiento de las diferentes vías de la capital.

Una brigada de obreros del Municipio comenzó el trabajo de reparación de la plaza de abastos 19 de octubre, que había sufrido grandes desperfectos al ser blanco de los cañoneos efectuados por los marxistas sobre la ciudad durante el asedio de la misma.

OVIEDO INVICTA Y HEROICA

OIEDO, abril 12. (SE). En Oviedo causó una excelente impresión la disposición del gobierno que preside el generalísimo Franco, por el Decreto firmado, por el que se confiere a esta capital los títulos de «Invicta» y «heroica».

A estos galardones, Oviedo puede añadir en su escudo la Cruz Laureada, que ya se le había concedido en otra ocasión.

LAS CRUCES DE LA VICTORIA Y LOS ANGELES TRASLADADAS A LA CAPITAL

OVIEDO, abril 12. (SE).— Fueron trasladadas desde Luarca a Oviedo las Cruces de La Victoria y de Los Angeles.

Estas joyas de la orfebrería española, serán expuestas en la Catedral durante los festejos que se celebren con motivo de la toma de posesión del nuevo Obispo de esta Diócesis señor Ochotorena.

VIAJE CON EQUIPAJE "VICTORIA"
EN TODOS LOS ESTILOS MODERNOS
PARA AVION — FERROCARRIL — OMNIBUS — VAPOR
VEA EL EXTENSO SURTIDO QUE EXHIBE:
"CASA GARCIA"
AGUILA, 88.—LA CASA DE LOS ARTICULOS DE COCODRILO Y PIEL
TELEFONO: M.1936.

Negrín hizo un viaje en secreto a París con el objeto de recabar del Gobierno francés ayuda más eficaz

Se ha producido en Barcelona un movimiento encaminado a conseguir que los rehenes del Gobierno pasen a poder de los obreros representados por la UGT, la CGT y la FAI

BARCELONA, abril 12. (SE)—El presidente del gobierno rojo, Negrín, que había llegado pocas horas antes de París y cuyo viaje se tuvo en la mayor reserva recibió a los ministros comunistas.

La conferencia duró una hora. El presidente descendió inmeditamente al salón de Consejo, donde se reunió con el gobierno en pleno.

En esta reunión ministerial dió cuenta del fracaso de las gestiones realizadas en París para que ayudase a los marxistas el Gobierno.

LO QUE DICE HERNANDEZ

A la salida Jesús Hernandez, dijo que habían tratado de cuestiones militares, tomándose determinaciones y medidas urgentes con objeto de utilizar las máximas energías para establecer la disciplina en los frentes y la organización del trabajo en la retaguardia, medidas que se refieren a la defensa nacional y que se estudiarán de un modo concreto en un Consejo de ministros próximo. Añadió que el Ministro de Defensa nacional está autorizado para llamar a las quintas de Marina que corresponden a las de tierra ya llamadas.

QUE PASA EN BARCELONA?

PERPINAN, abril 12. (SE). La derrota de los rojos en el frente de Aragón ha originado serios desórdenes en Cataluña.

La guardia de Asalto se ha visto obligada a amenazar con sus ametralladoras a los que han huído de los frentes.

En los centros sindicalistas hay gran efervescencia y parece que han llegado a un acuerdo los dirigentes de la UGT, la CNT y la FAI para reivindicar su entrada en el Gobierno.

Se producen a todas horas manifestaciones públicas y continuamente recorren las calles camiones cargados de hombres y mujeres. Las detenciones se multiplican.

EN BARCELONA REINA LA ANARQUIA

PERPIÑAN, abril 12. (SE) Según las noticias de última hora que se reciben de Cataluña, la anarquía reina en Barcelona. Negrín, presidente del Consejo de Ministro y Prieto, el famoso ex ministro de Defensa, son acusados públicamente por determinados elementos de haber faltado a su deber al no aprovisionar debidamente con la suficiencia necesaria al ejército rojo en artillería y aviación.

Se ha producido un movimiento encaminado a exigir que los rehenes del Gobierno pasen a poder de los obreros representados por la UGT, CGT y FAI.

Estos tres grupos que hace pocos días todavía se atacaban unos a otros ahora están completamente unidos.

PANTALLAS A LA ORDEN
OLMO
AGUILA 133 M.8040

LA LEGISLATURA DE MEMEL SUPRIMIO LA POLICIA DE SEGURIDAD DE LITUANIA

KAUNAS, Lituania, abril 12. (AP). El territorio de Memel, que en otro tiempo formó parte de Alemania, pero que ahora es una unidad semiautónoma de Lituania, trata de echarse en brazos de los nazis.

La legislatura local aprobó una resolución urgente pidiendo al Directorio Ejecutivo que ponga fin a la Ley Marcial y destituya a la «Policía de Seguridad» lituana.

El Directorio ha aceptado la resolución.

La acción de la legislatura siguió a un apasiando discurso que pronunció un representante de la minoría alemana, quien atacó a Lituania y pidió completa libertad para el desarrollo de la ideología nazi.

Dr. ROSATI
DENTISTA
O-Reilly 67 — Tel. A-9422

Se han realizado varios golpes de mano en las prisiones clandestinas donde había anarquistas detenidos desde hace varios meses con objeto de ponerlos en libertad.

En provincias, la situación es semejante, especialmente en Puigcerdá donde los obreros pusieron en libertad a los anarquistas detenidos. También el juez barcelonés que los había condenado ha tenido que refugiarse en Bourg Madame y el delegado de la Generalidad tomó el tren Tour de Carol para Irún.

Honre su Hogar Cristiano
con los más sagrados motivos, atesorados por este sencillo y bello montaje moderno.

Cuadros para Cuartos, terminados con su corona, cordón y borla de seda.
"EL ARTE", Galiano 118
Entre Zanja y Dragones
La Casa Indicada Para Comprar CUADROS Y MOLDURAS

DAMOS FE

LOS MARTIRES DE PILOÑA

Cuando recogemos nosotros de los periódicos de Asturias estas pavorosas esquelas colectivas de mártires de la barbarie, de la ferocidad, de la bestialidad roja, pensamos suscitar la compasión, al menos, la compasión, hacia esa serie interminable de hombres, de mujeres y de niños, (la mayor parte de esos estudiantes que figuran en la esquela que damos seguidamente, no eran más que unos niños todavía), asesinados con todas las tremendas circunstancias de cobardía, de ensañamiento y de fiereza.

La suscitamos, efectivamente, en la generalidad de los lectores. Suscitamos, además, en la generalidad, la indignación y la ira de sus sentimientos de humanidad más profundos. No falta, sin embargo, la excepción: el hombre ruín y mezquino que terminada la lista, encoge los hombros desdeñosamente, marca en su boca un rictus de repugnancia, y manifiesta con palabra austera:

—Bah...! Estas son cosas que inventan en el periódico...!

Nos consta la existencia de este tipo, que lleva en la inteligencia la torpeza roja y el estigma rojo en el corazón. Este tipo nos juzga de acuerdo con su psicología. El es capaz de inventar todo género de infamias para atribuírselas a quien no piensa como él, y nos coloca a nosotros en el mismo caso en que él en nuestras circunstancias se colocaría sin la menor duda. En París, durante algún tiempo expusieron los rojos fotografías horripilantes de crímenes feroces. El público las comentaba con terror:

—Los nacionalistas hacen eso...! —se decían.

Los nacionalistas hacer eso...! Eso era precisamente lo que habían hecho los rojos, y fué fácil demostrar que las fotografías que presentaban con tan estúpido cinismo, eran las mismas que publicaran los nacionalistas para evidenciar la bestialidad roja en los lugares que habían tenido que abandonar.

Aquí tenemos nosotros a la disposición de todo el mundo la prueba bien clara de la autenticidad de nuestras noticias, de la autenticidad de nuestros cables, de la autenticidad de estas esquelas. La mayor parte de los nombres de las personas que figuran en la de hoy, nos son, además, particularmente conocidos, e incluso sabemos cómo fueron asesinados. Cojamos uno cualquiera, el del que que fué un tiempo Presidente de la Diputación de Asturias, verbigracia, D. José Argüelles Argüelles.

Hombre más bueno, D. José...! Es posible que en Asturias no hubiera veinte personas que no le conocieran en este aspecto. Tenía una debilidad: la caza. Y otra debilidad: la de no saber negarle a nadie favor ninguno, aunque quien se lo pidiese no fuera digno de él. Cometió un crimen tremendo: como político, no tenía el menor contacto con las hordas. Cuando el futuro heroico generalísimo de Asturias D. Ramón González Peña fué nombrado para ignominia general Presidente de la Diputación, era D. José quien ocupaba el cargo. Ahora bien, D. José era un hombre bueno, un hombre inteligente, un hombre culto, un hombre laborioso, un hombre honrado, no era la fiera Corrupia...

Todo esto había que cobrárselo...

El residía en su casa del Horrín, en las afueras de Infiesto, y allí le sorprendió la revolución; González Peña andaba entonces por las proximidades. Perseguido D. José, fué herido a tiros... Cuando lo estaban curando, sus asesinos lo cogieron, lo arrimaron contra una pared, y acabaron con su vida disparándole las balas en progresión, de pies, a piernas, a estómago...

A cualquier rojo ruín que dude de esto, y nos haga la ofensa de afirmar que lo inventamos nosotros, nos ofrecemos a pedirle a Infiesto la documentación que necesite. No hace falta decir que Hortensia Argüelles y Fernando Argüelles fueron asesinados por el crimen de ser familiares suyos.

Y ahora, he aquí la esquela de Piloña:

Rogad a Dios por los mártires de Piloña, muertos por Dios y por la Patria, vilmente asesinados por las hordas marxistas

Mercedes Redondo Llerandi
María Suárez Granda de Fernández, falangista
Hortensia Argüelles Díaz de Azcoitia
Fernando Argüelles Valdés, abogado, falangista
José María Martínez Noriega, abogado
Manuel Rojo Mateo, chofer, falangista
Lázaro San Martín, párroco de Miyares
José Argüelles Argüelles, ex Presidente de la Diputación Provincial
Juan José Ruidíaz, abogado
A. M. M., abogado
Rufino Rodríguez Carrió, industrial, falangista
Isidro Rodríguez Cardín, empleado del Banco Herrero, falangista
Ramón Sánchez Sánchez, obrero, falangista
Antonio Mortera Fernández, contratista, falangista
José Alonso Trelles, párroco de Infiesto
José García González, industrial, falangista
Enrique Alvarez Menéndez, fotógrafo
Gabriel García Andrade, guarda forestal, falangista
Rodrigo Lobeto, labrador, falangista
Juan José Espina Reguero, contable, falangista
Juan Martínez Vena, cartero
Ramón Muñiz González, labrador, falangista
José García González, labrador, falangista
Amado Sierra Blanco, labrador, falangista
Manuel González Cueto, herrero, falangista
Aquilino Diego Isoba, labrador, falangista
Arturo Redondo Llerandi, oculista
Juan García Valle, labrador, falangista
José María Pumarada, labrador
Pedro Lueje Sánchez, industrial, falangista
Manuel Sánchez Sánchez, oficial de Prisiones, falangista
Rafael Estrada, industrial
Rosendo Cepeda Bedriñana, industrial, falangista
Gonzalo Argüelles Díaz, empleado del Banco Español de Crédito, falangista
Martín Bea González, estudiante, falangista
Porfirio Bea González, estudiante, falangista
Prudencio Sariego Sierra, labrador, falangista
Manuel Rodríguez Artidiello, labrador, falangista
Secundino Rodríguez Artidiello, labrador, falangista
José Ordóñez Blanco, labrador, falangista
Alfredo Espina Bermúdez, labrador, falangista
José María Bermúdez Forcelledo, labrador, falangista
Alvaro Argüelles Argüelles, propietario
Pedro Fernández F. Vega, industrial, falangista
José Manuel Fernández F. Vega, perito agrícola, falangista
Florencio García Artamendi, gerente de la Hidroeléctrica de Trubia
Marino Beronda, labrador, falangista
Valentín Blanco García, estudiante, falangista
Emilio Somoano Sordía, barbero falangista
Sabino Noriega Hevia, industrial
Gaspar Vecino, párroco de Villamayor
Ramón Arenas Ardavín, párroco de Udrión
Fernando Guisasola Eguíbar, estudiante, falangista
Pelayo del Cueto, empleado
Secundino Díaz San Miguel, industrial

Y los demás caídos en los frentes por Dios y por la Patria

¡¡PRESENTE!!

La Organización de F. E. T. y de las J. O. N-S. de Infiesto y los familiares de los caídos, ruegan a sus amistades se dignen asistir al funeral que por su eterno descanso se celebrará en la parroquial de esta villa el día 5 del corriente, a las once de la mañana, y acto seguido a la conducción de los restos, desde la capilla del cuartel de Milicias, hasta el cementerio parroquial.

Todas las misas que se celebren ese mismo día en la parroquial de Infiesto y en la capilla de Nuestra Señora del Carmen, de dicha villa, serán aplicadas por su eterno descanso

Cataluña se siente decepcionada porque no ha surgido literatura de guerra tal como la deseaban

Carmen Monturiol dice: «Mientras aquellos hermanos nuestros combatían y morían en el frente, nosotros, gastábamos todas nuestras energías de la manera vergonzosa que sabemos»

ZARAGOZA, abril 12. (SE).—Los rojos de Cataluña están desc... porque les falta una «literatura de guerra» que valga la pena.

De la zona roja los más destacados elementos de la intelectualidad catalana; algunos fueron asesinados, otros permanecen en su tierra por la fuerza y viven como de prestado. Las figuras de ínfima categoría han pasado a ser los «genios» de hoy día, y así resulta que cuanto se publica en catalán es de bajísima calidad. Los pocos que podrían producir algo que pudiera leerse no están en espíritu con los rojos, y o bien se callan o escriben de todo menos de la guerra.

Dos testimonios de este estado de cosas nos llegan en un mismo ...

M. Tasis y Marca, crítico literario de «La Publicitat», dice en un artículo que publica ese periódico el día 25 de noviembre:

«El trascendental episodio de la vida de un pueblo que la guerra actual constituye... es para nuestros poetas inexistente... O bien los poetas catalanes prefieren prescindir del hecho de la guerra porque a su parecer será accidental, o bien, en realidad, ese hecho no impresiona para nada su inspiración, Diríase que los poetas catalanes viven en un mundo hecho de nubes rosadas y de bellas imágenes, que el cañón no destruye la bóveda azul de ese paraíso artificial y que la aventura enorme y decisiva de la guerra no tiene, para ellos, ninguna importancia.»

El otro testimonio nos lo da Carmen Monturiol Puig, en un artículo aparecido en el volumen titulado «Escritores de la Revolución». Se titula ese artículo «La novela de guerra», y dice, entre otras cosas:

«...Mientras aquellos hermanos nuestros luchaban y morían en el frente por nosotros... gastábamos nuestras energías de la manera que todos sabemos: de una manera vergonzosa.

«La retaguardia nos eclipsaba el frente... Hemos sido testigos de las más bajas intrigas; hemos contemplado la exaltación de la nulidad y de la mala fe. Nos hemos mirado unos a otros con miedo; hemos vigilado, mutuamente, cada uno de nuestros movimientos; hemos espiado cada uno de nuestros pasos....

«Y acontece que nos piden a nosotros, escritores, novelas de guerra... Se nos pedía, supongo yo, novelas que levantasen el espíritu. Mas ¿cómo querían que nos levantásemos a las sublimidades desde la profundidad de nuestro abismo? Todos nos veíamos precipitados más abajo que nunca; mucho más abajo que nunca... ¿Qué podíamos hacer nosotros, como escritores? Una sola cosa: describir la vida que se vivía corrompida de nuestro derredor; la vida corrompida de nuestro pozo. En lugar de hacer la novela de guerra, hacer la novela de la retaguardia, que, de ser realista, sería deprimente, de una tristeza terrible. No la hemos hecho (quién sabe si por pudor; quién sabe si por cobardía.) No la hemos hecho. La tarea habría sido tildada de disolvente, y tal vez con razón...»

Ha ocurrido también en el mundo literario marxista catalán algo que está muy de acuerdo con las corrientes revolucionarias que allí imperan. En la primera decena de diciembre han sido adjudicados varios premios literarios para los cuales existen fundaciones. Los jurados han sido constituídos por gentes de categoría literaria sumamente inferior a aquella a que pertenecen los premiados.

No sabemos a qué atribuir el hecho, si a la misma teoría que ha hecho que el que ayer fué zapatero y hoy general mande al oficial de carrera, o el propósito de poder presentar como premiadas unas obras que no desdigan demasiado de las que fueron premiadas en años anteriores. Y los literatos de cierta talla no eran suficientes en número para formar jurados y para optar a los premios.

Sea como fuere, este detalle, como en general cuanto ocurre en el campo de las letras catalanas desde que Cataluña es marxista, resulta sumamente grotesco.

Historia de un granadino que se ha pasado a las fuerzas nacionalistas con un tanque ruso y todo el equipo

Durante largos meses sufrió el martirio de hallarse al lado de los rojos en sus combates con los nacionales, en espera de la oportunidad de pasar a las líneas nacionales

GRANADA, abril 12. (SE)-- El periódico «El Ideal» de esta ciudad publica la siguiente interesante información:

En una crónica comentando las victorias nacionales en la línea del Alambra, narraba el «Tebib Arrumi»: «Lo más curioso que puedo contarles es un hecho registrado por primera vez en esta campaña y es el de haberse presentado nada menos que un tanque ruso con su tripulación completa. Desde luego es la primera vez que se utiliza esta nueva arma para una defección. Se acabó la historia tremebunda de los tanques rusos».

Todo esto lo sabrán ustedes, porque la entrega del tanque ruso fué objeso de animados y sabrosos comentarios. Pero lo que ninguno sabíamos era que el conductor del carro que se pasó a nuestras filas es un granadino que durante largos meses había esperado ocasión propicia para reintegrarse al servicio de España. Aquí tenemos el gusto de presentarlo en público, aunque silenciando su nombre, a petición propia, para evitar represalias con sus familiares, que aun residen en la zona roja.

PERTENECIA A LA BRIGADA DEL CAMPESINO

El granadino, diestro motorista, había sido agregado a la brigada del Campesino, deshecha por nuestras tropas en los alrededores de Teruel. Cuando se produjo el rompimiento del frente rojo convalencia de unas lesiones en el hospital de Mora de Rubielos, al sureste de Teruel, en las inmediaciones de la carretera a la costa mediterránea. Se pudo dar cuenta del desastre rojo por el número de camiones que huían a retaguardia y de partidas sueltas de milicianos derrotados y maldicientes que se retiraban de la línea de fuego. El granadino comprendió que el momento tan soñado se presentaba, e inmediatamente salió del hospital y montó en su motocicleta, que dirigió hacia el frente, hasta Cuevas Labradas, al lado del Alfambra, en donde, junto con otros ocho, estaba el tanque ruso que conducía. Como los demás tripulantes estaban al tanto de sus intenciones y conformes con correr los riesgos necesarios para lanzarse a la aventura, prontamente surgió el acuerdo y se inició la ejecución del plan.

El monstruo de acero, de procedencia rusa, modelo 38, por más señas, llevando dentro aquellos tres muchachos que anhelaban ser soldados del Caudillo y luchar bajo los pliegues de la bandera de España, se puso en movimiento hacia las márgenes del río, libres ya de alimañas marxistas.

COMO SE PASA EL TANQUE AL OTRO LADO

La situación de él y sus dos compañeros, el tirador el proveedor era seriamente comprometida. Seguir avanzando sin posibilidad de manifestar sus intenciones de paz, metidos en aquel caparazón de blindajes sin comunicación posible con el exterior, era exponerse al cañonazo o, peor todavía, a la botella de gasolina con su bomba de mano consiguiente, la explosión, las llamas, un panorama sin ninguna atracción!

Por eso el tanque se quedó quietecito junto a una loma, como un animalucho cansado o dormido. Ya no quedaba sino esperar los acontecimientos, y eso hicieron los tres valientes. Antes de una hora se produjo la escena peliculesca, de enorme emoción:

Hacia el tanque avanzó un automóvil ligero. Los del blindado pudieron localizarle con las ametralladoras... por si acaso. Del coche se apearon siete jefes, pistola en mano y con cautela fueron acercándose paso a paso. ¿Sería un tanque abandonado? ¿Habrían muerto sus tripulantes? De pronto, la voz que surge de las entrañas del gran artefacto enemigo: «¡Quietos! ¡Manos arriba!» Aquello duró un instante, pero fué un siglo en dramatismo hondo y fuerte. ¿Quién se acercaba a quién? Los del tanque, libres ya de los peligros de un «chinazo», abrieron el carro lanzándose al suelo con un ¡Arriba España! y ¡Viva Franco! que los jefes nacionales contestaron emocionados, acogiendo en sus brazos a los tres bravos, que con su hazaña habían abierto un nuevo capítulo en la historia de la guerra moderna; pasarse al enemigo con un tanque perfectamente armado y municionado, y de propina, con la motocicleta del conductor.

SE HICIERON POPULARES EN ZARAGOZA

Según nos dijo después, desde allí fueron conducidos al puesto de mando del heroico general Aranda.

El ilustre jefe defensor de Oviedo premió su gesto con muy cariñosas frases de elogio: «Esto no pueden hacerlo más que los españoles», les dijo, y abrazándoles ante su Estado Mayor.

Se les dió comida, tabaco, ¡chocolate!, que ninguno de los tres había visto durante sus largos meses de convivencia con los rojos. Dos días permanecieron con el Ejército de operaciones hasta su traslado a Zaragoza. Cuando terminó la información consiguiente e iniciaron su vida libre en la capital de Aragón, supieron de los inconvenientes de la popularidad. Su hazaña había adquirido fama entre la gente y, por las calles de la gran ciudad, les perseguía siempre la chiquillería, a la voz de «¡Los del tanque!» En bares, cafés, cine, comercios, su presencia se acogía con aplausos. Total: que decidieron largarse cuanto antes de Zaragoza, y cada uno tiró para donde más le llamaban los afectos o las conveniencias del servicio. El de Granada, vino a gozar entre nosotros la alegría de sentirse otra vez español.

Por lo demás, nos ha contado de su vida en la zona roja, lo que ya es demasiado conocido: el hambre, las «colas» de veinte horas para hacerse con un cuarto kilo de arroz, las conservas rusas, la carne de burro, el huevo que valió cuatro pesetas, el cepillo de los dientes que costó más de dos duros. Y, junto a estos detalles de la descomposición marxista, informes espeluznantes sobre los crímenes bárbaros de las hordas, perpetrados en los partidos de Baza y Guadix, como el asesinato de religiosas de más de sesenta años de edad, el suplicio de sacerdotes, la muerte vil y sádica de niños y mujeres.

El granadino que se pasó con un tanque, ha vivido durante año y medio en pleno horror. Hoy quisiera poder olvidar todo lo que ha visto, ante la alegría emocionada de su reincorporación a España y a la vida de los hombres civilizados.

Doctrina Nacional Sindicalista

El camarada Fernández Cuesta, en un memorable discurso, glosando a nuestro José Antonio, y bien alto para que hasta los sordos lo pudieran oir, ha dicho: «Para ser de Falange no basta, aunque sea preciso, vestir de uniforme, gritar ¡Arriba España! o levantar la mano. Y ni siquiera entender su doctrina, que cualquiera persona medianamente culta pronto logra asimilarla. Todo eso es preciso; pero insisto en que no es bastante».

«Falange es un modo de ser, es un clima, es una temperatura, es sacrificio, es hermandad, solidaridad; es el sentido de la vida que ha de incorporarse en nosotros».

Es eso, exactamente, lo que quiere decir, lo que quiere expresar Falange: **«un sentido de la vida que ha de incorporarse en nosotros».** Porque Falange—vamos a repetirlo una vez más—tiene que ser, y es, un antipartido. Nació, precisamente, para acabar con las pugnas entre los bandos políticos, originadas por una interpretación de ellas, que caía muy de lleno hacia el campo de la picaresca española. La terminación de estas banderías es ya un hecho en nuestra legislación; pero la Falange no puede admitirlo hasta ahí, solamente, sino que quiere llevarlo como espíritu en la letra a la conciencia y al alma de todos.

Por ello, la primordial preocupación ha de ser hoy arrancar de las gentes esa genuina derivación a lo pícaro en sus actuaciones en la vida. Convencerlas de que hay que actuar bajo una norma que ya trazan los 26 puntos que nos sirven de base; y que esa norma excluye irremisiblemente, el que tengamos que usar, para poner en evidencia tales derivaciones y corregirlas, recursos de la sátira, al modo de nuestro glorioso Quevedo. Esto es lo que nosotros entendemos que ha querido decir el camarada Fernández Cuesta, con su alusión a la Falange como un sentido de la vida que ha de incorporarse a nosotros.

Por eso, todos los que, encuadrados en las filas falangistas, aun mantuvieran dentro de sí virus de esa picaresca que les inocula la permanencia en los abolidos partidos políticos, habrán comprendido, si leen bien lo que en este artículo se subraya, que para la Falange no existe el proverbio español de que «el hábito no hace al monje».

Contrarios siempre a ello, nosotros creemos que todo aquel que vista la camisa de Falange es a ella a la que debe ajustar siempre su conducta en todos los órdenes de la vida, o, de otra manera, debe inmediatamente quitársela, para no volver a vestirla. Porque la Falange—bien lo advierte Fernández Cuesta—no admite en sus filas tampoco a los que se creyeran sujetos a su disciplina, solamente y en tanto ostentan el Yugo y las Flechas encima, y perfectamente eximidos de ella vistiendo el paisanaje. No: Falange no pide a nadie que llegue a ella para utilizar su uniforme, sino para sentir el emblema y la doctrina que ese uniforme representa, no por vestirlo o no vestirlo: «es un modo de ser». Falange quiere sólo en sus escuadras a aquellos que saben ser monjes y soldados, anhelantes de sacrificio en pro de la España Imperial, y en vigilia tensa a la intemperie, estén en donde estén y sean cualquiera las circunstancias de que se vean rodeados.

El Yugo y las Flechas bordado en el lado izquierdo de nuestra camisa azul es el signo de una conducta de dignidad y heroísmo; de caballerosidad y disciplina, y nadie, por muy alto que se encuentre, puede manchar este emblema.

¡Arriba España!

UN FALANGISTA

LA LEY DE MORATORIA HIPOTECARIA Y SU REGLAMENTO A LA LUZ DE LA JURISPRUDENCIA

por el Dr. J. J. E. Casasús.

En esta obra están recopiladas las Leyes de Moratoria de 14 de Agosto y 18 de Octubre de 1934 y su Reglamento con todas la modificaciones introducidas hasta el día y la copiosa Jurisprudencia que, desde su publicación han sentado las Salas de lo Civil de la Audiencia de la Habana y la del Tribunal Supremo de la República, la que se hace constar en orden cronológico y a continuación de cada artículo, haciendo constar el nombre de la revista y la página y fecha en que fueron publicadas.

Tomo en 4º rústica $2.00
La misma obra encuadernada en media pasta 3.00
La misma obra encuadernada en pasta 3.50

OTRAS RECIENTES PUBLICACIONES NACIONALES Y EXTRANJERAS

OBLIGACIONES Y CONTRATOS, por el Dr. Manuel Martínez Escobar. La obra más práctica y completa que se ha publicado hasta el presente, con la Jurisprudencia del Tribunal Supremo en cada uno de los casos de que se trata.

1 tomo en 4º de 524 páginas, rústica $4.00
La misma obra encuadernada en media pasta 5.00
Encuadernada en pasta 5.50

TRATADO PRACTICO DE DERECHO CIVIL FRANCES, por los Prfs. M. Planiol y J. Ripert.

Tomo VIII. Regímenes económicos matrimoniales. Primera parte. Versión española del Dr. Mario Díaz Cruz y del Dr. Eduardo Le Riverand
1 tomo en 4º de 760 páginas, rústica $5.00
La misma obra encuadernada en tela 6.00
Encuadernada en pasta o imitación valenciana 7.00

CURSO DE LEGISLACION HIPOTECARIA, por el Prof. Dr. Manuel Dorticós Duque.

Recopilación de las explicaciones dadas en la clase de la Universidad de la Habana.

Segunda parte.
1 tomo en 4º rústica $2.00

EL MATRIMONIO, por el Dr. Emilio Menéndez Menéndez.

Estudio del matrimonio en el Derecho Romano, en el Derecho histórico español, en el Derecho Canónico, en el Código civil, en la doctrina, en el Derecho comparado y en la Jurisprudencia nacional y extranjera.

1 tomo en 4º rústica $3.50
La misma obra encuadernada en media pasta 4.50
La misma obra en pasta 5.00

PRINCIPIOS DE ECONOMIA POLITICA Y TRIBUTACION, por David Ricardo.

1 voluminoso tomo en rústica $1.25

FUNDAMENTOS FUNDAMENTALES EN LA ECONOMIA, por Gustavo Cassel.

1 tomo en rústica $0.60

HISTORIA ECONOMICA DE EUROPA (1760-1933), por Arthur Birnie, Versión española.

1 tomo en rústica $1.80

TRATADO DE PSICOLOGIA GENERAL, por el Prof. Dr. Roberto Agramonte.

Tomo II, volumen I que contiene las explicaciones dadas en las clases de la Universidad de la Habana en un estilo sencillo y pedagógico sobre los siguientes temas: Los receptores y sus estímulos o sea las sensaciones visuales, auditivas, olfativas, etc. El aprendizaje y la formación de hábitos, las reacciones memorativas, la conducta inteligente, las reacciones atentivas y las reacciones perceptivas.

1 tomo en 4º con grabados, rústica $1.25

TRATADO DE PSICOLOGIA, por Aloys Muller.

El mundo de lo psíquico explicado por el más grande psicólogo europeo. Versión castellana.

1 tomo en 4º rústica $3.50

INTRODUCCION A LA FILOSOFIA, por Aloys Muller.

Contiene: Introducción. Los problemas de la ontología, del valor lógico, del valor ético, del valor estético, del valor religioso, de los objetos suprasensibles, de la concepción del universo. Otros medios para el estudio de la filosofía.

1 tomo en 4º rústica . .

DESDE EL BULL PEN

Por PEDRO GALIANA

NOTICIAS DE AQUI Y DE ALLA:

Aunque en un principio se pensó que Terry le daría tiempo para recuperar sus fuerzas, ayer se ha sabido que Burguess Whitehead ha sido llamado urgentemente a las filas, para que vuelva a defender la intermedia del team... Chiozza es rápido y cubre bastante territorio, pero Whitehead es el hombre que completa perfectamente todos los doble plays... Otra razón que ha precipitado el cambio es ésta: en sus últimas diecinueve veces al bate, Chiozza sólo ha podido batear dos hits, por un average de .219... Kiki Cuyler ha terminado la estancia en la Florida con un batting average de .429, pero ahora falta saber cómo quedará cuando los pitchers de la Liga Nacional decidan meter sus brazos en movimiento... Un periódico de Chicago ha llamado a la Liga Americana «el circuito del Gigante (Los Yankees) y los siete enanitos (el resto de los clubs)»... Bill Terry ha impuesto un nuevo sistema de comunicación entre sus coaches... Ahora Pancho Snyder y Tom Clarke tienen que enviarle todos los reportes escritos a máquina... Más de cuatro críticos tienen la impresión de que si los pitchers responden como es debido—y pueden hacerlo—el Brooklyn finalizará en el quinto puesto de la Liga Nacional.

Los Yankees parecen dispuestos a cerrar la temporada con Bill Knickerbocke en el short y... Joe Di Maggio en California... Knickerbocker no está realmente «ready» para iniciar la campaña... Se lesionó el brazo en St. Petes y aún tira con dificultad, pero le está dando a la pelota justamente donde duele y esto es lo que interesa a McCarthy... En cuanto a Di Maggio, la alta dirección de los Yanks no quiere hacer comentarios... «Estamos preparados para romper el fuego sin Di Maggio»—dijo Ruppert hace días, aunque no estamos seguros si lo decía de todo corazón... «Joe recibió 8.000 pesos de sueldo el primer año, 15.000 el segundo y ahora se le ofrecen 25.000... Esto, ligado a los 12.000 que ha ganado en dos series mundiales, hace un total de sesenta mil pesos en tres años—o promedio de veinte mil por año—lo cual resulta más que suficiente para un novato como él... Ruth no ganó tanto en sus primeras campañas... Ni Ty Cobb, y ambos fueron las figuras más grandes del baseball....

Tips: Una prueba más de que la Liga Americana es superior a la Nacional puede encontrarse en este detalle: Tony Lazzeri es, en estos momentos, el líder de los bateadores de Chicago, con promedio de .500, cosa que Tony jamás logró en el joven circuito!

Mihulic, infielder de los Senadores, en quien tiene Bucky Harris puestas todas sus esperanzas para este año.

Jimmy Dykes, del Chicago, no ve tan seguro el éxito de su equipo en la próxima season... Ahora se contenta con decir que «quizás alcance un buen puesto en la temporada»... Dykes cree que la Liga puede finalizar así: (1) Yankees... (2) Tigres... (3) Indios... (4) White Sox... (5) Red Sox... 6) Senadores... (7) Atléticos... Y (8) Browns... Mientras tanto, Jimmy Wilson selecciona a sus Phillies para terminar en quinto lugar en la Nacional... Dice que su cuerpo de pitchers es superior al que poseen Dodgers, Bees y Reds... Lo forman: Passeau, Walters, Hallahan, Lamaster, Smith y Mulcahy.

Apúntele este tip a los Dodgers, no a mí: Rudy York, el famoso gigante de Detroit, será este año el Babe Ruth de la Liga Americana en home runs!

Mike Jacobs no ha dicho nada todavía, pero por New York se tiene entendido que el bout de Barney Ross y Henry Armstrong, por el campeonato mundial de los pesos welters, se efectuará en el Bowl del Garden en Long Island... La fecha es: Mayo 26!

Larry White, manager de Fred Apostoli necesitará toda la maña del californiano para defenderse de la demanda de 25.000 pesos que le han presentado en San Francisco... Antes de abandonar New York, White no quiso aceptar una pelea que le ofreció Jacbs para el 13 de Mayo en el Garden... El rival hubiese sido Solly Krieger... Los expertos de las Menores dicen que si Joe Gordon no da la talla en el equipo de los Yankees este año, el club tendrá que buscar el sustituto de Lezzeri en el mismo Big Show, porque no hay nadie mejor que Gordon en las Menores... Con Gordon en la intermedia los Yankees han realizado ya 25 doble plays, casi tantos como en la misma temporada...

El Newark envió este año cuatro pitchers al New York: Beggs, Donald, Chandler y Steve Sundra... Y nadie sabe aún cuántos harán el grado oficialmente... Bill Terry está de cacería por un pitcher!

Dan (N. Y.-World Telegram) Daniels, en un reporte que hace desde Oklahoma City, asegura que el team de los Reds de Cincinnati es el que más ha visto progresar este año en la Liga Nacional.

La temporada de baseball comenzará oficialmente el martes 18, en la Liga Americana, con los siguientes games: New York vs. Boston y Filadelfia vs. Washington, pero no será hasta el miércoles 19 que se inicie en las dos Ligas con el siguiente programa:

LIGA AMERICANA	LIGA NACIONAL
Filadelfia en Washington	Boston en New York.
Detroit en Chicago.	Brooklyn en Filadelfia.
St. Louis en Cleveland	Chicago en Cincinnati.
New York en Boston (2).	Pittsburgh en St. Louis.

GALLOS por SILEPER

Hoy se batirá el cobre, en grande, en la fiesta de Ranchuelo. El lunes en la valla «Habana» se tributó espontáneamente por el público, la salva de aplausos más prolongada que hasta ahora hemos oído, a la calidad y a la bravura de un gallo de José Manuel Quintana.

Cuando estas líneas lleguen a nuestros lectores, ya habrá partido la excursión que desde el Club Gallístico de la Habana, lleva a sus socios (y al cronista con ellos) para la magna fiesta de Ranchuelo. Ya hemos hablado de ella sobradamente. Ya no queda un rincón en la República, que no sepa que hoy, se batirá el cobre en grande en una de las mejores fiestas de la temporada, y reportaremos desde allí, el resultado de los duelos, que entre los ejemplares de Diego y sus amigos con los de las Villas, arrancarán seguramente de los aficionados presentes, esos gritos tan característicos de la emoción y la alegría. ¿Resultarán los capitalinos vencedores? ¿Volverán los villareños a «castigar» a Diego y a Benito? Ya hoy lo sabremos.

El lunes en la valla «Habana», se efectuaron dieciséis peleas, ante buen público. Tenemos la relación de ellas, que daremos muy sintéticamente. Pero hay una, de la que es necesario hablar algo, so pena de que la afición nos repruebe la omisión. Nos referimos a la pelea celebrada entre un gallo indio (resultó coli-blanco para la pelea) del representante, Dr. José Manuel Quintana (a partir de ese día, del que estas líneas escribe) con otro indio, coli-prieto del Manco Bacallao, de los criollos de Adriano, o más propiamente dicho, «La Selección de Adriano». Es ésta, sin disputa, la mejor pelea que hemos presenciado, no ya en la función del lunes en la valla «Habana», sino en todas las funciones de todas las vallas que hemos visitado en la temporada. Cuando se terminó, la valla irrumpió en la más nutrida y espontánea salva de aplausos, que atronó el recinto. Fué sincero el aplauso, espontáneo y absoluto. Lo tributaron tanto los ganadores como los perdidosos. La calidad y la bravura del gallo de José Manuel hizo olvidar a todos los presentes, incluso, lo que no se olvida nunca, el interés del dinero. He aquí, a grandes rasgos la pelea. Los dos gallos se tirotean muy bien. Son completos. El gallo de Quintana cogiendo muy bien a la garganta. El del Manco moñeando mucho. Se fajan picada a picada en brioso duelo. El del Manco da en un ojo al de Quintana, que se priva y tuerce un poco. A continuación lo aplasta de una picada que parece decisiva. Pero todavía hay gallo. Se levanta y con un coraje y una calidad muy pocas veces vista, se pega a la pluma, a la garganta, al escudo, y da una, dos, tres, cuatro picadas seguidas. Le contestan y lo vuelven a aplastar. Se incorpora de nuevo, y así, hasta cuatro veces más, en que salió de lo que parecía la muerte, para convertirse en ametralladora y no parar hasta tumbar. Luis el juez, levanta. Ambrosio y José Manuel, se abrazan. Picadillo no cabe en la ropa de contento (este Picadillo era antes segundo de la gallería del Manco y hoy lo es de la Quintana), el cronista también se emociona, pero no pierde la picada. Tiene a José Manuel al lado y cogiendo muy bien a la pluma, le espeta el compromiso. ¡Si pierde el ojo, lo quiero para padrearlo! El gallo no pierde el ojo, pero la gentileza de Quintana y de Ambrosio, es mucha. A ella se debe, que efectivamente padreemos el gallo, que ha dado, la pelea hasta ahora, más sensacional que hayamos visto en la temporada. Y la falta de espacio, no nos permite más por hoy.

					C.	H.	E.
Cleveland (A)	003	020	010	—6	13	0	
New York (N)	000	000	020	—2	9	1	

Baterías: Harder, Milner (8) y Pytlak; Schumacher y Danning.

					C.	H.	E.
Boston (A)	060	114	200	—14	18	2	
Cincinnati (N)	001	001	560	—13	17	4	

Baterías: Marcum, Mc Kain, Dickman, Rogers y Desautels; Hollingsworth y Lombardi.

ES POSIBLE QUE JOE DI MAGGIO NO JUEGUE EN EL ENCUENTRO INAUGURAL

Si usted está apurado, siga los puntos y se enterará rápidamente de que...

A Joe DiMaggio, outfielder estrella de los Yankees, le falta escasamente un día para decidirse a firmar su contrato de 1938... Si esta noche no lo ha hecho, ni ha embarcado para unirse al team, el martes no podrá iniciar la temporada en el squad del New York, contra el Boston... Joey dice desde San Francisco, que está listo para jugar mañana mismo, pero, el coronel Ruppert no le hace caso, a menos que no firme por los 25,000 pesos que le han ofrecido.

Ginger Foran, de Liverpool, Inglaterra, derrotó anoche a Orville Drouillard de Windsor, Ontario, en el bout a diez rounds que ambos efectuaron en la Broadway Arena de New York ante 4,500 espectadores... En Candem, New Jersey, Frankie Blair, le ganó por decisión a Johnny Duca, que pesó 157 libras, en el bout estelar celebrado allí... Jack Dempsey actuó de referee, cobrando 1,500 pesos por sus servicios... Tommy Bridges es el primer pitcher del Detroit que trabaja durante nueve innings este año... Ayer se enfrentó contra el club Atlanta, de la Liga del Sur, y venció con un score de 12 por 3... Se tiene entendido que Mickey Cochrane reserva a Bridges para pitchear el desafío inaugural de la temporada, el próximo miércoles, frente a los Medias Blancas de Chicago, en Chicago...

Charles Howard, propietario del famoso ejemplar Seabuiscuit, ha dado su aprobación a la fecha del «Decoration Day»—30 de mayo—como día indicado para que se efectúe el señalado «match-race» entre su ejemplar y War Admiral por un premio de cien mil pesos... Al dar la noticia, Howard anunció también que Seabuiscuit será embarcado el sábado hacia New York, después de participar en la carrera de 15,000 pesos que se dará el sábado, por el Meadwos Handicap... Samuel Riddle, propietario de War Almiral, fué el primero en aceptar la fecha del Decoration Day...

Leslie Mann, secretario de la Asociación Americana de Baseball Amateur, anunció anoche que se están estudiando planes para llevar este año todos los equipos con chance olímpico a Inglaterra y Hawaii para celebrar algunos partidos de exhibición... El próximo domingo tendrá lugar la fiesta organizada por el Club Náutico de Marianao, para celebrar el segundo aniversario de su aparición en el mundo deportivo local...

Murió ayer en New York Cristóbal Torriente, una vieja figura del baseball cubano, que fué, durante muchos años, el rightfielder estrella del club Habana y el único hombre que pudo rivalizar aquí con Babe Ruth... Torriente ha muerto pobre en New York, precisamente cuando se hacían esfuerzos extraordinarios para traerle nuevamente a La Habana.

La Hermandad de los Jóvenes Cubanos celebró el pasado domingo una fiesta de inauguración de Temporada de Verano, que se llevó a efecto en la playa conocida por Viriato. Para esta fiesta se trasladaron distintos grupos de jóvenes de todas las delegaciones de barrios de esta organización y los cuales pasaron un día de confraternidad juvenil. Con este acto la Hermandad demuestra una vez más que es una organización de orden y que de verdad quiere la felicidad de la juventud cubana.

Los eventos que estaban anunciados tales como competencias de natación, carreras, etc., fueron suspendido, debido a que el tiempo se encontraba en una forma que imposibilitaba la realización de las mismas.

PRONTO SERA EXHIBIDA EN LA HABANA LA CINTA DE LOS IV JUEGOS DEPORTIVOS

Hemos tenido el gusto de recibir en la mesa de redacción de este DIARIO una amable invitación del señor Finy Veracoechea, distinguido hombre de negocios de Venezuela, que nos trae a Cuba la interesantísima película tomada especialmente de los IV Juegos Deportivos de Panamá.

El señor Veracoechea es enviado especial del Ministerio de Obras Públicas de Venezuela, en el departamento cinematográfico.

Mucho agradecemos esta gentileza del señor Veracoechea, y le auguramos un gran éxito con las exhibiciones de la película olímpica.

ESTA TARDE PRACTICA GUILLERMO EN EL FRONTON

NO JUGARAN HASTA EL DOMINGO LOS DE LA LIGA COLEGIAL

El team de la Beneficencia está al borde del triunfo, después de ser bien dirigido por Diviñó

Hasta el domingo por la tarde, y en el Stadium Víctor Muñoz, desde luego, no tendremos más encuentros del campeonato de baseball de la Federación Atlética Colegial. Las fiestas naturales de la Semana Santa han forzado a la posposición de los choques que estaban señalados para el jueves, reanudándose las actividades el domingo con un programa doble que cubre los siguientes games:

1:45—La Salle vs. Instituto.

4:00—Beneficencia vs. Castro Poey.

En el segundo choque, según Belico Pichardo que es, aparte de compilador y anotador oficial, una especie de inspirador del circuito, puede decidirse muy bien el campeonato.... La Beneficencia no ha sido vencida hasta ahora, y bastará que domine una vez más al conjunto de la Academia Castro Poey para que tenga casi asegurada su estancia en el lugar de honor...

Esto no es tarea fácil, desde luego... Esos chicos de la Academia Castro Poey juegan buen baseball y si consiguen pitching eficiente en los momentos de peligro, podrán dar una batalla que los ahijados de Diviñó no esperan... Los hermanos Montañez unirán sus esfuerzos a los de López, Pérez, Viscaino y Guinea, para impedir que la Beneficencia ponga en práctica esos rallies característicos que son los que, hasta ahora, les han proporcionado sus victorias...

Si gana Castro-Poey, habrá empate en el lugar de honor y entonces será interesante ver, que pasa en el futuro....

En el game de la Salle y el Instituto de la Víbora se discutirá el sótano... La Salle posee, según los expertos, el team más redondeado del campeonato, sin embargo, hasta ahora no ha podido ganar un game pese a que siempre ha tenido a su mano la victoria... Errores han echado a perder el carreraje conseguido a fuerza de batting, y eso ha alejado al team del triunfo, hundiéndole en último lugar...

El estado del campeonato es:

	J.	G.	P.	E.	Ave.
Beneficencia	3	3	0	0	1000
Castro Poey	3	2	1	0	.667
La Salle	3	0	2	1	.000
Instituto	3	0	0	1	.000

Rudy York y Hank Greenbweg, los dos notables bateadores del Detroit, demuestran aquí «cómo se hace» cuando se trata de fildear en primera. Ambos esperan representar buen role en las aspiraciones de los Tigres este año

TAMBIEN DIRA SI SE ENCUENTRA EN FORMA PARA JUGAR

Los hermanos Ibarlucea levantaron el estelar, viniendo de abajo, pero perdieron por 3 tantos contra el Sonámbulo y Goitia. Hoy: gran función

Veinte pelotaris llegaron ayer a nuestra capital a bordo del «Florida». Con ellos, desembarcaron también el magnate del jai-alai en Norte América, mister Richard Berenson y el conocidísimo publicista Tom Stowe. Fué mañana de animación en los muelles de la P. and O. A recibir a los profesionales de la cesta y a sus acompañantes acudió un público numeroso. Con la excepción de Ferrer y Salsamendi pequeño, que permanecerán algunos días más en Miami, todos los otros componentes del cuadro que realizó una temporada brillante en el Biscayne Fronton, se encuentran ya en tierra cubana. También llegó Angelito Castañeda, viejo amigo que trabajó en el departamento de apuestas del Biscayne.

Antes de haber presenciado el espectáculo de pelota vasca en La Florida, en representación de este periódico, yo tenía del juego allí una idea errónea. Lo juzgaba a través de algunos detalles pintorescos de su organización, como son las propagandas frívolas al estilo de Norte América y el paseo de competidores en fila india antes de comenzar la contienda, a los acordes de una marcha de repiques alegres. Pero después de haber estudiado de cerca la estructura del negocio, tengo verdadero interés en declarar que por la moral de la pelota mucho se está haciendo en Miami, y que la Racing Comission vela en todo momento por los intereses del público respondiendo así al fin a que esa entidad importantísima fué creada.

Hace algún tiempo existía en Cuba la idea de que los pelotaris iban a Miami a disfrutar de unas vacaciones y que no le daban importancia al trabajo que pudieran hacer en un frontón, cuyo público no es, ni tan entendido, ni tan exigente como el nuestro. Y muchas veces oí historias festivas pero disolventes, de jugadores que al perder un tanto rompían una silla, se tiraban en el suelo y realizaban piruetas de coraje teatral. Nada de eso es cierto. En el Bicayne Frontón el comportamiento de todos los cestistas en el asfalto es ejemplar y no hay esfuerzo humano que ellos no realicen. Mi afición al deporte me invita a una manifestación tan halagadora. Y al llegar a la Habana Mr. Richard Berenson, el manager general del Biscayne, y el pelotari Mir, que actúa de intendente en las temporadas de invierno, quiero desde estas columnas consagradas al juego vasco, hacerles la justicia de tal reconocimiento. Llevan estas líneas también la más sincera expresión para el periodista Tom Stowe.

Para mañana jueves, está señalado el tercer partido del Campeonato Habana-Miami. Los dos anteriores, como saben mis lectores, se jugaron en el asfalto floridano y las parejas dividieron honores. Guillermo desembarcó ayer por la mañana y no pudo ensayar. El primero y único ensayo lo llevará a cabo esta tarde y el frontón **abre las puertas para que lo presencien todos los aficionados que así lo deseen.** Guillermo estará en la cancha a las tres.

Guillermo manifestó anoche que esperaba la práctica para saber si está en condiciones de rendir su mejor trabajo en una cancha como la del Frontón Jai Alai y en un encuentro de tanta significación. Si el ensayo de hoy no fuese suficiente para Guillermo, no se le forzará a jugar en condiciones de inferioridad y a ese respecto la empresa hará un anuncio oficial en la edición de esta tarde de nuestro colega «Avance». Si hay tiempo material en las planas deportivas, y si no, en la sección de noticias de última hora.

Con la soga al cuello y el bandoneón sin aire, Ituarte y Goitia tuvieron que rendir un esfuerzo notable para ganarles el segundo partido de anoche a los hermanos Ibarlucea. El delantero hizo, poco menos quizás, el juego de sus anteriores salidas, pero el zaguero después de un comienzo en que se le vió desconcertado, jugó tanto, que hay que reconocer que de los cuatro, fué el más distinguido. Reboteó bien, estuvo segurísimo en todas las entradas y con la derecha envió candela, como si estuviera contagiado con la dinamita del pequeño.

Ha sido un partido funesto para los dadores. Porque dándose mal dinero, Ituarte y Goitia se adelantaron cinco y seis tantos para tener que ceder después al empuje de la pareja familiar, que jugó un tramo largo a la perfección. Escalando los peldaños que les separaban de sus contrarios, los Ibarlucea negociaron cinco empates en la última decena y de todas esas nivelaciones salían a la ventaja nuevamente el Sonámbulo y Goitia. El último abrazo de los dos colores fué en el tanto 27 y de ahí no pasaron los del mismo apellido.

Ituarte remató mucho y remató muy bien, mientras Goitia opuso todo el garapacho al fuego del meteoro vasco, que levanta en peso el ánimo de la clientela de Capetillo cada vez que sacude la canasta y atrona las paredes.

Fué, en términos generales, un gran partido.

Ibarlucea el zaguero, a pesar de la derrota, se llevó para casa los mejores y más justificados aplausos.

Lucio y La Paz sucumbieron en el primero ante Emilio y Hugues, 25 tantos por 21.

SECADES.

RESULTADO OFICIAL DE LA PUNCION CELEBRADA ANOCHE

PRIMER PARTIDO

Lucio y La Paz, blancos	21
Emilio y Hugues, azules	25

Ganadores: AZULES.

PRIMER PARTIDO

1—Ituarte	3	$3.25
2—Egozcue	2	4.50
3—Ibarlucea III	5	5.25
4—Astigarraga	6	6.50
5—Azpiri	4	3.25
6—Goitia	3	3.15

Ganador: ASTIGARRAGA. Pagó a:

5.17

SEGUNDO PARTIDO

Hermanos Ibarlucea, blancos	27
Ituarte y Goitia, azules	30

Ganadores: AZULES.

SEGUNDA QUINIELA

1—Ochoa	1	$3.25
2—Alvarez	4	5.70
3—Gutiérrez II	1	6.50
4—Vallejo menor	5	3.50
5—Eugenio	4	7.15
6—Guernica	6	3.15

Ganador: GUERNICA. Pagó a:

3-15

TERCER PARTIDO

Vallejo menor y Eugenio, blancos	27
Gutiérrez II y Alvarez, azules	30

Ganadores: AZULES.

PROGRAMA OFICIAL PARA LA FUNCION QUE SE CELEBRARA ESTA NOCHE (A LAS 8 Y MEDIA)

PRIMER PARTIDO, A 25 TANTOS: Creus y Arrondo, blancos, contra Martín y Salazar, azules. A sacar los primeros del cuadro 18 y los segundos del cuadro 9 y medio, con ocho pelotas finas.

PRIMERA QUINIELA, A 6 TANTOS: Argárate, Egozcue, Uriona, Aspiri, Andrés e Irigoyen.

SEGUNDO PARTIDO, A 30 TANTOS: Argárate y Azpiri, blancos, contra Egozcue y Uriona, azules. A sacar ambos del cuadro 10, con ocho pelotas finas.

SEGUNDA QUINIELA, A 6 TANTOS: Ochoa, Labat, Malluquiza, Iturriaga, Guernica y Vallejo.

TERCER PARTIDO, A 30 TANTOS: Guernica e Iturriaga, blancos, contra Labat y Malluquiza, azules. A sacar ambos del cuadro 10, con ocho pelotas finas.

Será interesante el hermoso festival que se dará en honor del popular Chichí Córdova

El hombre que puso al club Yara en el candelero, haciéndolo popular en todas las esferas deportivas, será objeto de un merecido testimonio de simpatía por clubs, oficiales y fans

(Por Pedro Galiana)

New York tiene su carnaval de campeones de boxeo... Detroit posee el de automóviles... Pasadena, cuenta con uno interesante de foot ball... Y, la Habana, para no ser menos, presentará el domingo uno más, realmente exitante, de base ball, en él figurarán «seis conjuntos» que participarán en el campeonato de la Liga Nacional de Amateurs.

Motiva este bello desfile basebolero el festival que se ha organizado en honor de Chichí Córdova, popular patriarca de la pelota amateur, y uno de los supervivientes de aquella cruzada de 1920 en Víbora Park, que fué la que dió verdadero impulso al deporte en Cuba.

Desde la 1:30 de la tarde se estará jugando a la pelota en el Stadium de la Universidad, que es el lugar escogido como escenario de los acontecimientos, y la afición entera gozará de horas deliciosas de base ball en las cuales saborearán la admirabe dirección de León Rojas, el manager Olímpico... el trabajo defensivo de Pazos, la segunda base de la sociedad El Pilar... El coraje característico de los players del Regla... El batting salvaje que están desplegando los atletas del ADC... El pitching de La Paz y de González... El fielding de Justo Pérez y Cervantes... El corring de los players de la Universidad, y el hitting de los nuevos ahijados de Chichí Córdova, que forman la edición yarista de 1938...

El segundo match estará separado del primero por una ceremonia interesante, en la cual Enrique Nogueira, presidente de la Liga Nacional, y una de las figuras de más representación en el sector, hará entrega a Chichí Córdova del diploma que le obsequia la directiva del Yara. Y un miembro de la Unión Atlética le entregará la medalla que dona el máximo organismo al más aficionado de todos los amateurs del sport.

El programa oficial es:

Stadium de la Universidad
Abril 17 de 1938 (Domingo)
PROGRAMA

Gran Homenaje a Chichi Córdoba

1:30 Atlético y El Pilar.
(5 innings). (La bola de este juego será lanzada por Chichi Córdoba.)

2:45. Entrega de una medalla de oro y un diploma de socio perpétuo del Club Yara a Chichi Córdoba, aficionado el más popular de Cuba.

El señor José A. Sordo, Presidente de la Unión Atlética Amateurs de Cuba, hará entrega de la medalla y el señor Enrique Nogueiras, Presidente de la Liga Nacional de Base Ball Amateurs entregará el diploma en nombre de la directiva del Culb Deportivo Yara.

3 p. m. Regla y A. D. C. (9 innings). (Lanzará la primera bola de este juego el pitcher de Chichi Córdoba, Manolo F de la Reguera.)

5 p. m. Universidad y Yara. (5 innings).

Lanzará la primera bola de este juego el distinguido presidente de la Comisión Atlético Universitaria doctor Clemente Inclán, Caribe 100 por 100.

DARIO PACHECO DIO SENSACIONAL PARTIDO A AQUILINO ENTRIALGO

A 29 iguales, pifió una bola mansita de izquierda para decidir el gran partido

Ante una numerosísima y selecta concurrencia, que atraída por el estupendo programa, se dió cita desde temprano en la cancha de los comerciantes, se llevaron a efecto los juegos señalados por el schedule el pasado lunes. Los resultados fueron los siguientes:

En el primer partido de la noche (que era esperado con entusiasmo por todos los asociados) Raoul De Solo venció a José R. Fernández Soler con score de 25x16. Ambos muchachos que pertenecen a la 2da. categoría de hand ball y que no habían logrado ganar aún ningún juego, dieron un interesante y divertido partido. Darío Pacheco, novato de gran promesa, por poco arruina el mejor partido del año, que se dará hoy, cuando jugando como un verdadero bulldog logró poner su partido de esta noche contra Aquilino Entrialgo Jr., a 29 tantos iguales, teniendo la fatalidad en estos momentos de pifiar una pelota de izquierda completamente mansita. Si Darío no estuviese consagrado ya, el partido de esa noche serviría para consagrarlo definitivamente, pues jugando como un verdadero león, tuvo el «chiquito» en jaque toda la noche y hubo momentos que lo hizo lucir ridículo. Aquilino nos lucía después de la mitad del partido sumamente agotado. Panchito García jugando un partido verdaderamente sensacional, dió otra sorpresa al vencer a Antonio Gibert con score de 25x21. Gibert dió un partido realmente malo y no tiene excusas. Ambos son de 2da., categoría de handball. Emilio García (2da categoría squas-tennis) mantuvo incólume su invicto esta noche, cuando derrotó decisivamente a Jim Bley, con score de 25x14. Bley jugó completamente nervioso y fuera de control y en ese estado no se pueden obtener victorias y muchísimo menos, cuando los contrarios son de la talla de Emilio. Alfredo Incera (1ra. categoría squash tennis) derrotó en el último partido a Luis Sarmiento, que se presentó en una forma verdaderamente decastrosa. El score fué: 30x17. Existe verdadera expectación, por presenciar los partidos que se celebrarán hoy miércoles, pues esa noche se decidirá quién es quien en hand-ball 1ra., categoría, cuando se enfrenten: Antonio Armesto campeón del año anterior y que se mantiene invicto este año y su eterno retador, el «chiquito» Aquilino Entrialgo Jr. Quien también se mantiene invicto.

					C.	H.	E.
Chicago (A)	002	000	000	—2	8	2	
Pittsburgh (N)	402	201	10x	—10	15	—3	

Baterías: Rigney (5) y Sewell, Schlueter; Blanton, Lucas (2) Klinger (6) y Todd.

					C.	H.	E.
New York (A)	101	171	305	—19	17	2	
Knoxville	100	200	010	—4	8	3	

Baterías: Hadley, Wicker (8) y Dickel. Gleen (7); Padgett, Stevens (6) Peckman (5) y D. Warren.

ENTRE CAZADORES

—Falló el Dr. Ojeda.
—Quintero ganó dos premios.
—Muñiz es un «peliculero».

Carta a Don Fermín

Habana, abril, 11 de 1938. Señor Fermín Neyra. Regla. Estimado amigo don Fermín: Sin haber recibido contestación a mis dos anteriores, le endilgo la tercera. Y esta es para hablarle sobre los detalles de la jornada del domingo último, que fué más interesante de lo que suponía. En primer lugar le diré que el ganador de la Copa del Alcalde, lo fué Leopoldo Aguilera. Mató 22 de 22. ¡Es mucho «Pichón» ese Aguilera!-Carlos Quintero, el famoso zurdo, amigo de ambos, ganó dos premios, uno en revólver, tirando con pistola y otro en pichón. Y eso que, amigo don Fermín, el Vice-Presidente estaba enfermo. El doctor Ojeda, que lo sabía, nos había dicho ese día por la mañana, que el tiro requería muchos poquitos, y uno de ellos, era de gozar de perfecta salud.

«Yo tengo la seguridad», —nos decía el médico olímpico,— «que Quintero no hará nada en las tiradas de hoy». Y ya ve usted, contra la ciencia, el hombre «muñequeó» par de veces. Por supuesto, que cuando yo vea a Ojeda, le voy a dar una chunga en su nombre, porque yo no me atrevo a perder un médico para cuando desgraciadamente para mí, lo necesite. ¿Me lo permite usted?

En la justa de rifle ganó el doctor Ismael Segura, pero le ganó por la nariz de un chato al doctor Chicho Castro Palomino. Ambos tiradores resultaron con el score empatado, una vez que les aplicaron el **handicap**, pero el premio se resolvió entonces por los mejores impactos, y fué por esto que el **heavy weight** de los tiradores, se llevó la bonita copa de plata que donó Mauricio Antero. Le advierto que hay mucho interés ahora por el tiro de rifle. Se lo digo por si a sus años, le convendría mejor tirar en esta galería. Es un tiro muy sabroso. Se hace acostado en el suelo, sobre una colchoneta, que usted podría tener de flor seda. ¿Le gusta?

Usted se está demorando en ir por el Club de Cazadores del Cerro, y no sabe de lo que se está perdiendo. Procure hacer una visita antes de que termina el doctor Jorge Muñiz, la película que está haciendo. Una oportunidad brillante para lucir sus bigotes kayserianos.

Los otros ganadores del domingo fueron Jesús Capín y el Capitán Pablo Cruz. Este hizo la «ídem» ganando en platillos. Por poco hace un score cerrado, ganó con 49 de 50 y si no hizo los 50 de 50 fué porque yo lo desorienté cuando el novato José Mariá Cuervo, le había igualado el primer score. Y el hombre de «La Regente», (Jesús Capín), se llevó el premio en skeet, rompiendo más platillos que nadie: 44. No necesitó del handicap. Con esto usted comprenderá que el tiro no es tan difícil.

El doctor Porto Castañeda aún no ha debutado esta temporada a coger la escopeta. Mientras tanto, ahí está su hijo «Tony», tirando bastante bien, para martirio de los dos Capote, padre e hijo.

En espera de saber algo de su almibarada vida, queda como siempre a sus órdenes, afmo., s. s.

PETER

SE REUNIRA HOY LA LIGA POPULAR PARA TOMAR ACUERDOS

Hoy, miércoles, a la hora de costumbre, se reunirá la junta directiva de la Liga Popular de Amateurs de Cuba, para tratar importantes asuntos sobre las próximas actividades del organismo. Entre los asuntos que figuran en la orden del día, tienen especial interés, el Campeonato de Baseball, para Juveniles, que debe comenzar el próximo mes y las Competencias de Atletismo, a las que especialmente dedican toda su atención los dirigentes de la Liga Popular.

Convocar un Field Day, para Juveniles, para la primera quincena de Mayo y unas grandes competencias libres, para hombres y mujeres para fines de Mayo, es el programa de atletismo que se discutirá en esa sesión.

El Campeonato Juvenil de Baseball, promete resultar muy interesante y de él saldrán sin duda, un buen número de jugadores, para el Campeonato Senior, que comenzará en el mes de Junio.

COMENZARA EN EL CERRO SPORT CLUB UNA JUSTA DE PELOTA VASCA EN MAYO

En la sociedad «Cerro Sports Club» dará comienzo el día primero del próximo mes de mayo a un campeonato de pelota vasca (jai alai) entre sus asociados, en su gran cancha de la calle de San Cristóbal y Recreo, Cerro.

En este campeonato tomarán parte un concido grupo de amateurs compuesto por Hevia, Ramos, Jesús, Eladio, Sardiñas, «Tamalito», Díaz, Azor, Jerónimo, Oscar, Salazar, etc.

Existe un gran entusiasmo entre los aficionados a este deporte y el campeonato será muy interesante, no sólo por el calibre de los jugadores que tomarán parte, sino porque las parejas están muy bien equilibradas.

La cancha de la calle de San Cristóbal ha sido debidamente reparada y pintada para celebrar este campeonato y dado el entusiasmo reinante entre los numerosos simpatizadores, sin duda volverá a recuperar su antigua atracción la cancha de Palatino, pues se espera asista aquella selecta concurrencia que acudía a los brillantes juegos de sus anteriores campeonatos.

					C.	H.	E.
Washington (A)	003	001	020	—6	16	2	
Boston (N)	400	010	02x	—7	9	1	

Baterías: Hogsett, Phebus (8) y Guilana, R. Ferrell (2), Hutchinson, Weir (9) y López.

AMATEURS ACES por DAN

—Buena colocación de palcos.
—En el Stadium Caribe.
—Raurell en el Casino.

NO BUSQUE ESTO EN LOS SCORES... PERO, AQUI, SI:

La Prensa, la Comisión Atlética y los altos oficiales de la Unión Atlética y de la Liga Nacional, serán alojados en palcos especiales, situados en lo más alto del stadium Caribe, durante la temporada de base ball amateur que se inaugura el domingo 24... El Stadium está recibiendo ya los últimos toques y estará «ready for action» el día inicial de la campaña amateur... La Federación de futbol de la Habana, incidentalmente, se ha interesado cerca de la comisión Atlética de los Caribes por la fecha del ocho de mayo, para efectuar allí un game oficial, pero, el Stadium está cedido ese día al base ball amateur... Mientras tanto, el Presidente Enrique Nogueira está en San Diego, tomando los baños y «cogiendo aire para la segunda tanda», anunciada para celebrarse el lunes próximo, en la Unión.

El campeonato de hand ball del ADC-YMCA está tocando a su fin, y, la lucha más interesante la sostienen las combinaciones de Lobeto-Laureano y Juanito-Digón por el segundo lugar de la primera categoría... El puesto de honor queda reservado para Wilfredo Benítez y Pancho Baz Fournier... En los últimos partidos celebrados, Ernesto Fernández y Manolo Lara, sacaron a «paseo» a Alfredo Valdés y Luis (A Bebé agua) Suárez... Juanito (Pera para dos) Olano dispuso de Perico Reyes en un partido casi cardíaco y Laureano y Lobeto derrotaron, sin susto a Hansberger y Augusto Anca...

Luis Oca está entusiasmado con el coaching de atletismo que le han puesto en las manos... Y dice que en el field day de la Federación Atlética colegial le dará una batalla formidable al squad de Raúl Canosa y al de Julio Navarro... Julio, dicho sea de paso, está haciendo una lindísima labor frente a los muchachos del J. M. Gómez y desde ahora anuncia que presentará varios ganadores... Manolo F. de la Reguera está preparando ya la fiesta que dedicará los 60 minutos de sports en honor de don Julio Blanco Herera... Eliseo Guzmán, que instituyó hace muchos años la «copa Guzmán» de tennis, ha sido nombrado administrador-gerente del periódico «Alerta»... Y, puede que en el verano se anime y ofrezca otro trofeo interesante para ser discutido a nombre del periódico.

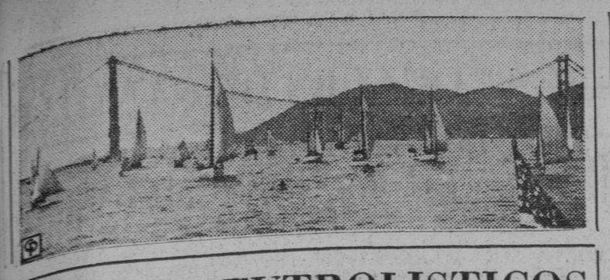

TOPICOS FUTBOLISTICOS

—Algo más sobre el asunto de los juegos suspendidos.
—La opinión de un veterano de la crónica balompédica.
—«La forma actual es la más indicada», dice Landrove.

Por «PETER»

Hablamos quedado en que el señor Díaz Landrove, el popular y querido «Centro Forward» para los viejos aficionados al deporte del balón redondo, echaría su cuarto a espadas en el que hemos dado en llamar problema de los juegos suspendidos. Y el autor de la frase «hispanofilia», el hombre que tantas batallas ha dado en su «Hispano», nos envía las siguientes cuartillas como un «regalo del paladar» para nuestros lectores:

«Abril de 1938.

Mi querido Peter: El tiempo, esa cosa preciosa a la que damos tan poco valor y que echamos tan de menos a medida que los años pasan, me hizo ser un poco descortés con mi excelente amigo el doctor Abella, que me aludió de manera tan gentil en su carta a ti de fecha 3 de este mismo mes. No es la primera vez que el doctor Abella tiene estas distinciones para mí y yo sé que esto me destaca grandemente, precisamente por ser nuestro común amigo quien me eleva a un plano superior a lo real, al hacerme objeto de sus menciones amables; pero el tiempo, la falta de tiempo, por un lado, y las golosinas de que tú hablas al citarme también con tu proverbial camaradería hacia mí, por el otro, me obligan ahora a establecer una disculpa ante vosotros, que sé habréis de admitir de buen grado porque no desconocéis que responde a la realidad.

Y ya dicho esto, que resulta necesario para mi satisfacción, entremos de lleno, como suele decirse, en el fondo del asunto. No sin antes explicar mi situación en caso tal. Hace varios años que estoy, en cierto modo, alejado de estas cuestiones; en primer término porque no figuro de modo activo en los puestos «de contacto» del balompié, y en segundo lugar, porque yo he buscado también un poco el alejamiento de estas avanzadas de combate, en las que fuí muchas veces redentor y por poco crucificado. Ello me incapacita en cierto modo para opinar en el asunto que parece ser de culminante actualidad por mor de un incidente «au grand complet» espectacularizado por dos entidades de categoría inferior. No obstante, Abella y tú creen que mi opinión puede ser interesante, y no puedo negarme a complaceros aunque defraude con ello al gran público, si mi actuación no responde a vuestros deseos.

Pero antes quiero aprovechar esta oportunidad para decir algo a este público. Este algo es lo siguiente: Que ya ha llegado al aficionado la ocasión para enterarse que cuando un referee suspende un partido, no puede decidir si lo ganó tal equipo, o si queda empatado en el caso de que el score lo esté en el instante de la suspensión, o si hay que volver a jugarlo. Este caso debe enseñar al público que no lo sabe, que es la mayoría, que el árbitro lo único que puede hacer es suspender el juego, y luego la Federación es la que determina lo que debe hacerse, de acuerdo estricto con lo que la ley social diga. Así nos ahorraremos, los que sabemos un poco de estas cosas, las innumerables preguntas que se nos hacen en estos casos, sobre si el referee lo dió por ganado, lo dió por perdido o lo dió por empatado. Ninguna de las tres cosas. El árbitro suspende el juego, lo demás lo dice la ley.

En cuanto a lo que debiera estar legislado o debiera legislarse para los casos de suspensiones de partidos, tengo que llegar a la contrariedad de discrepar de la opinión del doctor Abella y aun de la tuya propia. Me parece que la forma actual es la más indicada. En esto me ocurre exactamente igual que con lo que yo creo debe ser la autoridad del árbitro. De todos los males que se presentan en el desenvolvimiento de los partidos de futbol, el mal menor es siempre robustecer la autoridad del árbitro, por muy mal que éste actúe. Soy partidario, no obstante, de que se le castigue con rigor cuando resulta incapaz para tan importante función, pero nunca entendí que como represalia a su incapacidad, se le reste autoridad, porque a mi juicio ello es tanto como negarle personalidad de juez y convertirlo en un payaso con beligerancia anarquizante para los jugadores y para el público. En el caso de estas suspensiones me ocurre lo mismo. El menor mal de todo ello me parece la anulación del juego tal cual lo dispone el reglamento. Para que no fuera así, habría que hacer un código de 100 artículos, en el que se tuvieran en cuenta las cien formas diferentes a que se podría llegar para provocar una suspensión cada vez que a un equipo le conviniera; y aunque sé también que hay otras cien formas para la misma suspensión cuando así convenga al equipo que esté en condiciones diferentes al que aludo inmediatamente arriba, no me convenzo a mí mismo de que pueda haber una rectitud de apreciaciones en cada caso tan ajustada, que pueda determinar las causas verdaderas, reales, por las cuales se llegó a suspender tal o cual juego. Se me dirá que con la legislación presente, puede ser también provocado el incidente que determine la suspensión de que tratamos por parte del team que esté ganando. Sin embargo esto no es fácil por una razón sencillísima: el club que está ganando cree siempre que lleva ventajas de triunfo final y le interesa conservar la normalidad hasta el último minuto. Si el provocador es el club que está perdiendo con la esperanza de ganar en un nuevo match, a mi juicio tienen que concurrir circunstancias muy especiales para que tales provocaciones surtan efecto en el conjunto que esté ganando y lo atraigan a una actitud en que muy raras veces se cae, sobre todo si el atacado se da cuenta del ataque y de su finalidad. Finalmente creo que el incidente que provocó este torneo de opiniones fué sencillamente casual y de una táctica muy pobre por parte del team atacado, que no supo conservar la serenidad necesaria en casos de tanta transcendencia. No comparto la opinión de los que dicen que los jugadores no son de horchata para mantenerse ecuánimes ante un ataque. Las normas morales del deporte obligan en cierto modo a ser precisamente «de horchata» en estos casos, y, como dice un refrán muy conocido, para «fajarse» tiene que haber dos partes; si una de ellas no quiere, no hay «fajazón» posible.

Si tiene que haber alguna nueva legislación en estos casos en que pueda llegarse a tener que suspender un partido, ésta ha de ser encaminada a evitar que tales casos se produzcan. Los casos de invasión de público al terreno, obscuridad, mal tiempo, etc. etc., pueden evitarse perfectamente, no solamente siguiendo al pie de la letra lo que está dispuesto ya en las Reglas y demás disposiciones al efecto, sino ampliando estas legislaciones de tal forma y sentido, que quede anulada toda probabilidad de que tales contingencias se den. Para entrar en este laberinto de explicaciones necesito dar a este trabajo una extensión que no me vais a permitir tú ni el público. Me contento solamente con señalar esta posibilidad de evitarlo y lo demostraría si fuera necesario.

Como bien dice el presidente de la Federación de la Habana, hay Federaciones, como la española, que tienen legislado de un modo favorable a su apreciación, cuando los partidos se han suspendido después de comenzada la segunda mitad. Pero que la Federación Española lo tenga dispuesto así, por mucha experiencia que aquellos señores tengan, ello no quiere decir que tal medida sea la verdadera. No creo que los legisladores del balompié español hayan encontrado la piedra filosofal en estas cuestiones.

Muchas más razones de las que estoy exponiendo a la consideración del público en esta carta, han sido objeto de mi meditación para producirse esta modesta opinión mía; razones favorables y desfavorables. Las primeras fueron para mí más poderosas en adición a la legislación actual. Es decir, que toda suspensión de un partido, por las causas que fuera, llevaría implícita consigo la repetición del mismo en las fechas y lugares que se acuerden, según lo legislado; y si esto no estuviera dispuesto así exactamente, debe hacerse que lo esté para lo sucesivo.

Esta es mi manera de pensar sobre esta cuestión. No sé exactamente si está de acuerdo con lo que piensan nuestros más destacados hombres en el futbol; pero sé que ello es producto de mi pensamiento que trató, ahora como siempre, de dar todo su aporte de experiencia y sinceridad sobre lo que parece ser un punto vital para nuestra futura vida futbolística, ya que ha despertado cierto interés en los hombres que dirigen este sport en Cuba.

Mis disculpas para el público y un shake hand para tí de tu cordial amigo,

José DIAZ LANDROVE»

AREITIO CONTRA SARMIENTO EN UN PARTIDO DE FUERZAS IGUALADAS EN LA FUNCION DEL "HABANA-MADRID"

El primero con Gayarre y el Abogado con el notable Maestro. Tres estelares llenarán la Bombonera de un extremo a otro. Montes Menor frente a Constante y Uría contra Cubota

Extraordinario programa se ofrece esta noche en la Bombonera de Belascoaín y Sitios. Tres estelares han preparado Ramiro y Comesaña para la función cumbre que presenciarán miles de fanáticos y que llenarán el fresco palacete de la pelota vasca de un extremo a otro.

Desde el primer match nos encontramos con estelares. Van al partido de apertura Federico y Rementería, Pedrito y Azpeitia. El delantero blanco está desbordado y, por tanto, sus rivales tendrán que jugar cuidadosamente si han de triunfar. Pedrito, rey de las quinielas, secundará hábilmente al español Azpeitia para intentar un triunfo que se nos antoja difícil si Rementería cubre bien los cuadros graves en este match de sensación.

En el segundo nos encontramos ya a Areitio con zaguero prácticamente igual a su rival de esta noche. Sarmiento va con Epifanio, combinación muy poderosa, plena de astucia, de malicia y de conocimientos del deporte vasco, lo que significa que si Areitio no estuviera muy bien de juego no podría alternar en un match como éste. Gayarre, compañero del delantero azul, es una garantía en los cuadros graves y el partido señalado para el turno intermedio será positivamente uno de los más interesantes que se hayan ofrecido a los fanáticos en los últimos tiempos.

La función se cerrará dignamente con un estelar más. Es el que discutirán Constante y Uría, Montes Menor y Cubota. Los duelos entre Constante y el Guajirito son clásicos en el Habana-Madrid. Hoy habrá uno más de consideración, especialmente si se tiene en cuenta que los dos zagueros están jugando un horror y que ambos tienen amplias facultades para lucir a enorme altura.

Esta noche no se cabrá en la Bombonera de Belascoaín y Sitios.

PROGRAMA DE LA FUNCION DE ESTA NOCHE, A LAS 8 Y 30

PRIMER PARTIDO a 25 tantos: Federico y Rementería, blancos, contra Pedrito y Azpeitia, azules. A sacar los primeros del cuadro 14 y los segundos del 14 y medio.

PRIMERA QUINIELA a 6 tantos: Federico, Rementería, Pedrito, Azpeitia, Sarmiento y Gayarre.

SEGUNDO PARTIDO a 30 tantos: Sarmiento y Epifanio, blancos, contra Areitio y Gayarre, azules. A sacar los primeros del 14 y medio y los segundos del 14.

SEGUNDA QUINIELA a 6 tantos: Epifanio, Areitio, Constante, Uría, Montes Menor y Cubota.

TERCER PARTIDO a 30 tantos: Constante y Uría, blancos, contra Montes Menor y Cubota, azules. A sacar ambos del cuadro 14 y medio.

SE VERAN ESTE AÑO EN ACCION EN LOS AMATEURS BUENOS SECOND-BASE MEN

Por GALI

El club ADC espera presentar también este año un infield de categoría en la Liga Nacional de baseball amateur... Aníbal Graupera no se muestra satisfecho aún con la novena que ha puesto en manos del manager Horacio Alonso, y es posible que antes de que se levanten oficialmente las cortinas de la jornada de 1938 introduzca dos players que han de darle más impulso al cuadro. Tal como se encuentra ahora, el ADC luce más por su poderoso trío de outfielders, formado por Sergio Cervantes, Justo Pérez y Tito López, que aparecen como los mejores de la Liga, que, por cualquier otro departamento, pero, Graupera asegura que cuando finalice el «scouting» que está realizando en estos días, su infield será tan bueno como el del Teléfonos y el del Hershey... Aníbal no quiere decir los nombres de los jugadores que está buscando, pero, nosotros tenemos la impresión de que se trata de Israel Rodríguez y Panchín Suárez, para combinar su cuarteto con Oscar Ruiz como primera base... Bercedo en la intermedia... Israel en la antesala y Panchín Suárez en el short...

El campeonato amateur de este año se caracterizará por los magníficos pitchers que en el mismo figurarán, y por las excelentes segundas-bases que se verán en acción... No hay un club que no esté bien defendido por el segundo saco y esto facilitará el trabajo de los lanzadores, al cristalizar frecuentes doble plays... ¿Quién luce en estos momentos la mejor segunda base del circuito?... Esto es difícil asegurarlo, pero, no cabe duda que Santa Cruz, del Hershey, parece colocado en admirable posición para alcanzar ese honor... Otros second-baseman de categoría en el circuito son: Antonio Valdés, del Teléfonos; Bercedo, del ADC; Pazos, de la Sociedad El Pilar... Lopito, del Club Regla; O-Hollarans, de la Marina... Ramiro Carlés, del Dep. de Cárdenas... Pastor Montejo, de la Universidad... Rajo, del Fortuna... Y Fernández, del VTC... En tercera base, en el short y hasta en la inicial algún que otro team podrá mostrarse flojo, pero, en segunda, indiscutiblemente, todos los muchachos tienen sus fuerzas realmente parejas...

Los Tigres del Atlético de Cuba aseguran haber dado un paso de avance incalculable con la conquista del third baseman Tristá, el popular «Gallego», que jugó la posición en el Yara hace temporadas... Tristá, ha mejorado mucho, tiene hoy más experiencia e instruído por un manager que sabe hacer las cosas como León Rojas, no cabe duda que lucirá grande en el campeonato que se avecina... Con Tristá en tercera y González en el short, el club Atlético de Cuba no tendrá mal defendida el ala izquierda de su infield, que es por donde generalmente se inician los doble plays, y si el pequeño Dosal mantiene el paso que ahora lleva en la segunda base, nada habrá que temer en cuanto al trabajo del ala derecha... Dosal es un joven atleta de 18 años que comienza ahora en el baseball, pero, usted como muchos otros fanáticos quedarán maravillados cuando vean la rara intuición basebolera que posee el chiquillo... Actualmente es uno de los pocos infielders que pueden ir fácilmente hacia el outfield—a lo Strike Valdés—para capturar los pop-flies del enemigo... Y esto representa mucho en base ball.

Un departamento que estará flojo en la Liga este año será el de los catchers... Los viejos cebreros del baseball amateur, esos que guiaban admirablemente a los pitchers, extrayéndoles toda la savia posible en sus salidas al box están desapareciendo, y ahora nos encontramos con que este año habrá que depender enteramente de novatos... Armandito Cuervo, un basketbolista y trackman, es probado por el VTC... El ADC no está seguro aún si entregar el puesto a un muchacho de apellido González... El Fortuna, team campeón, ha comenzado dos o tres desafíos de importancia con un novato en el puesto... Y lo mismo puede decirse del Regla; del Hershey, de la Universidad; del Yara y otros conjuntos.

A pesar de que la mayoría de los expertos sostienen la firme opinión de que Quilla Valdés, del club Hershey, sigue siendo el «premier» de todos los torpederos de las filas amateurs, el domingo se discutió largamente en el Stadium Caribe la situación de los shortstop y muchos fanáticos no parecían de acuerdo en conceder a Quilla todos los honores... Votos en cantidad se registraron a favor de Clemente González, del Atlético de Cuba, y no faltó quien afirmase que «este año había que contar con Remigio Vega, del club Naval»... Quilla, desde luego, sigue teniendo el puesto de honor en el libro de cualquier cronista, pero el hecho de que los fans no estén precisamente muy de acuerdo con eso, indica que este año vamos a presenciar una lucha interesante entre los torpederos en el campeonato.

C. H. E.
San Luis (A) . 010 202 101—7 12 1
Chicago (N) . 000 002 70x—9 11 2
Baterías: Cole, Kimberlin (7), Bonetti y Sullivan; Lee, Russell (7), Epperly (8) y O-Dea.

"Barbería Casera". Varias afeitadas de lujo por un centavo. Consiga Ud. mismo ese precio irrisorio, afeitándose con el Jabón Williams; de cremosa y abundante espuma, que dura cinco o seis meses. Cómprelo ahora en el higiénico y bonito estuche de Marmolita.
S-39
JABON DE AFEITAR
Williams

SERA UN EXITO EL FIELD DAY DE LOS COLEGIALES

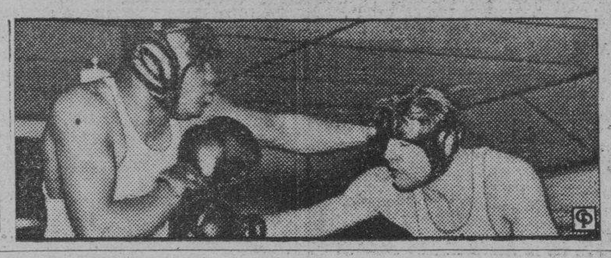

Regalará el Alcalde Beruff un ocho a la Marina de Guerra para las regatas

Se llamará «Carlos Mendieta» y ha de servir para que los Marinos consoliden sus triunfos de 1937. Varadero no se duerme sobre sus laureles y llevará buen crew. Comentarios

MATANZAS PUEDE PRESENTAR, TAMBIEN, BUENA CANOA

Por RUBEN OTERO

Alrededor del próximo día veinte iniciarán sus prácticas de remos los muchachos de la Marina Constitucional.

Antes de lanzar los botes al agua tendrán unos días de máquina para ir estirando los músculos y enseñar al propio tiempo a los novicios las primeras letras del deporte.

El squad de la Marina contará este año con numeroso conjunto de aspirantes. Hay realmente bonito material en la Escuela Naval, que sumado a los veteranos del año pasado, contribuirá a proporcionar varias tripulaciones de calibre.

Noches pasadas—ya lo dijimos—el Comandante Julito Argüelles reunió en su casa a sus discípulos y los puso en antecedentes de lo que será el entrenamiento.

—Espero dar la gran batalla no solamente en Cienfuegos, sino en todas las justas que se celebren en la temporada. El junior que llevaré a la Perla del Sur sorprenderá. Aunque tengo a un hombre del senior algo por debajo del peso regular, no obstante creo volveré a repetir. Competiremos en las regatas de ocho, para lo cual el Alcalde habanero doctor Beruff Mendieta, regalará el shell, que lucirá en su proa el nombre de «Carlos Mendieta». El Coronel González se muestra más encantado que nunca con los remos. Ya se está preocupando porque los muchachos tengan todas las facilidades posibles. Tendremos para Varadero un cuatro especial. No sé todavía si lo encargaremos a Cambridge o a Pocock. De todas maneras estará aquí listo para las Regatas Nacionales...

Hasta aquí las declaraciones del coach Julito Argüelles, que en sus buenos tiempos fuera excelente stroke del Habana Yacht Club y más tarde instructor.

Tomen debida nota los «coachers» rivales y prepárense, pues la lucha va a ser reñidísima.

Otra nueva canoa

Por lo visto los clubs se han embullado con el magnífico éxito remístico de 1937 y cada uno está tratando de acondicionar sus equipos en forma.

El Club Náutico de Varadero presentará en Revienta Cordeles una nueva canoa, construída para aguas muertas.

Su popular coach Luis Estévez acaba de encargar a los Estados Unidos el shell.

Unos cuantos muchachos fornidos ha logrado reclutar Búffalo y nada de particular tendría que surgiera otra tripulación de la categoría de Pichincha Prieto, Roberto Sánchez, Juanito Laffont y Luis Rubio.

Los cienfuegueros

Ya está en acción el compañero del colega «La Correspondencia» que responde al remoquete de «El Camaleón Verde».

Según dice el fraterno amigo, el Cienfuegos Yacht Club tiene un squad formidable en donde escoger hombres para el junior.

El instructor «Fruc» Martínez, ustedes saben se trata del impepinable —hispano—ha comenzado su labor de selección previa y todos por allá están la mar de contentos.

El Comodoro doctor Rodolfito Hernández, el Contra-Comodoro Luis Uriarte y el Secretario doctor Aurelio de J. Villaverde, junto con Antonio Lino Hernández, esperan levantar otro cuarteto championable.

Los sueños recibirán pronto un Pocock ligero.

Y Matanzas....

El Club Deportivo de la Gentil Yucayo parece dispuesto a practicar remos, según las últimas noticias que tenemos.

Uno de los miembros más entusiastas, el doctor Haedo, se propone recabar el apoyo de todos los matanceros.

Nos gustaría contar con la siempre bondadosa colaboración de nuestro gran compañero Manolo Jarquín, el muy leído autor de las «Matanceras», a fin de propiciar este año la representación de mi ciudad natal en las competencias de remos.

Si no el Deportivo, bien podían ir a las justas el Club de Oficiales, el Liceo de Matanzas Tennis Club, etc.

Primero el Club Atlético de Matanzas, de inolvidable historia deportiva, en remos y base ball, y después la cubanísima sociedad Liceo ostentaron los colores de la Atenas en las Regatas Nacionales.

Actualmente el Liceo está presidido por el doctor Antonio J. Font Tió, que es un cirujano de fibra y un sportman cien por cien, capaz de volver a prestar su cooperación al deporte.

Nuestro excelente camarada Adolfo Font, con quien nos iniciamos en este sector de la crónica deportiva allá por la época de «La Discusión» y matancero que recuerda al terruño, estamos seguros, contribuiría con su eficaz y sincero aporte.

Hace unos años nosotros logramos con nuestra campaña llevar a Matanzas al crew del Habana Yacht Club y desde entonces, nada se ha vuelto a realizar por parte de los mismos matanceros.

Tienen ellos la palabra....

FALTAN SOLO QUINCE DIAS PARA LAS JUSTAS DE LOS COLEGIALES

Las competencias atléticas de la Federación Colegial culminarán en gran éxito

A 15 días de las competencias de campo y pista de menores de 15 y 19 años de la Federación Atlética Intercolegial de Cuba, los 170 atletas que lucharán por llevar a la victoria a los siete colegios que contenderán, lucen en magníficas condiciones para brindarle a la afición capitalina sus mejores demostraciones.

Desde hace varias semanas los muchachos están practicando, y sus entrenadores, una vez hecha la selección de los atletas que integrarán sus respectivos teams, han tomado las cosas con más calma, para evitar un «over-training». En las distancias cortas la lucha será formidable, pues todos los colegios presentan «sprinters» que están haciendo tiempos estupendos.

La Salle, Maristas, Escolapios, José Miguel Gómez y Beneficencia tienen corredores en los 100 metros planos que están negociando la distancia en 11 segundos flat, lo cual prueba que la lucha en este evento será muy pareja. Oscar Fornaguera cree que San Pedro, su «as» en las distancias cortas, puede hacer mejor tiempo si sus rivales lo fuerzan, ya que el muchacho en las prácticas sin necesidad de ser apurado mucho hace los 11.

Todos los coachers están de acuerdo en que la mayoría de las marcas impuestas el año pasado, han de ser mejoradas éste, ya que los muchachos, irán a competir preparados, pues las prácticas comenzaron desde hace un mes.

De Cardenales nos llega la noticia de que La Progresiva traerá un team muy bueno, y que será muy difícil de vencer. Canosa nos dice que las noticias que tiene sobre ellos no son muy buenas para los colegios capitalinos, pues la mayoría de las marcas, son un poquito mejores que las locales. Raúl, en vista de ello, ha puesto todo su interés en mejorar un poco más sus tiempos.

Y no olviden que las competencias se celebrarán los días 28 y 30 de los corrientes.

JUEGOS DE EXHIBICION

	C.	H.	E.
San Luis (N) . 000 000 020—2	5	1	
Pine Bluff, . . 000 000 000—0	3	4	

Mc Gee, Lanier (5) y Owen, Ryba (6), Dunkle, Johnson (4), Yurocko (7) y Blazo, Campbell (7).

	C.	H.	E.
Filadelfia (A) 030 310 011—9	16	0	
Norfolk . . 000 001 013—5	7	1	

Baterías Kalfass, Brucker; Druce, Turner (4) y Fallón y Crosswhite.

	C.	H.	E.
Detroit (A) . 241 023 000—12	17	2	
Atlanta . . 102 000 000— 3	7	2	

Baterías: Bridges y York; Buxton, Pritchett (7) y Richards.

	C.	H.	E.
Filadelfia (N) 022 100 051—11	11	1	
Charlotte . 000 001 012— 4	15	3	

Baterías: Walters, Heusser (8), Wilson y Atwood (8); Petticolas, Haynes (7) y Early.

EL SABADO SE EFECTUARA LA PELEA ELIMINATORIA POR LA FAJA FEATHER ENTRE KID BURURU Y BABY ORIENTAL

En el mismo programa, volverá a pelear «El Muerto», pero esta vez, con un «gavilán». Conguito Camagüeyano lanza un reto a Kid Chocolate. Quiere tener un chance como el Fillo

El próximo sábado se celebrará en el ring de la «Arena Cerveza Cristal» un programa atractivo de boxeo profesional. La pelea estelar será entre Baby Oriental y Kid Bururu. Este match ha sido matcheado para encontrar el contrario de Juan B. Leon, (Kid Juancito), que acaba de regresar de México. Después de este encuentro, entonces el vencedor del match será enfrentado al ganador de la pelea en perspectiva de Baby Louis y el Chino Avia, por el campeonato de los feathers.

El semi final de la pelea del sábado, que será a ocho rounds, será entre Ramiro Almagro (Orejita) y Sixto Pérez Morejon (Chocolate Pinareño). También pelearán Ricardo Zaldivar contra el Zurdo Domingo Torres, y como gran atracción, se ofrecerá el match (segundo como profesional de «El Muerto» entre Armando Díaz y Esteban González, más conocido por el Guajiro Salvaje.

La primera pelea como profesional que se le dió a Armando Díaz, resultó una «paloma». Pero «El Muerto», es el más interesado en demostrarle al público que él se mete en el ring contra cualquiera de su peso, y él mismo desbancó al salvaje Guajiro, como uno de los mejores y así demostrar que tiene condiciones.

Conguito Camagüeyano, el valiente y caballeroso boxeador de la Ciudad de los Tinajones, ha escrito una carta en la que pide una oportunidad para enfrentarse contra Kid Chocolate, Conrado Conde, como recordará el lector, subió al ring polarino, y antes de que se efectuara el match de Eligio Sardiñas y Julián Echeverría, retó al ganador. Y ahora ratifica su reto, entre otras cosas, para que se vea que aquel acto que realizó aquella tarde no fué una fanfarronería.

La carta de Conrado Conde dice así:

«Habana, abril de 1938.
Sr. Peter Fernández.
DIARIO DE LA MARINA.
Ciudad.
Estimado amigo:
Le agradecería diera publicidad en sus muy leídas planas de sports a la Carta-Reto, que a continuación sigue:

Sr. Presidente de la Comisión de Boxeo y Luchas.
Señores de la Prensa.
Queridos Fanáticos.
Distinguidos señores:

Hace varios años vengo realizando toda clase de esuerzos, esuerzos propios, por llegar a una pelea con Kid Chocolate y pese, a tales esfuerzos, y a la ayuda que en distintas ocasiones he recibido de la Prensa, no me ha sido posible ver realizados mis mayores deseos, habiéndose burlado no sólo a mí, sino, también a la propia Prensa y fanáticos, que vienen pidiendo desde hace tiempo, dicha pelea.

El señor Presidente de la Comisión de Boxeo, la Prensa y los fanáticos, saben perfectamente que lo que solicito es de justicia, por cuanto otros de inferior categoría y con menos derecho, se les ha dado la oportunidad, luego, ¿Por qué? ¿Por qué negarseme derechos y echarseme a un lado? ¿Por qué? ¿Por qué no tengo padrinos con suficiente influencia para lograr ver realizadas mis aspiraciones? ¿Acaso no soy merecedor a dicha pelea? ¿Es qué en las peleas en que he tomado parte, no he dado siempre todo lo que ha estado a mi alcance? ¿No me honran en el deporte y me garantizan mis demostraciones en el extranjero? Las contestaciones a estas preguntas las dejo al criterio del Presidente de la Comisión de Boxeo, señor Jaime Mariné, que tanto empeño viene demostrando por el resurgimiento del boxeo cubano, y en dar a los fanáticos las peleas naturales de que tanto ha venido hablando la Prensa, cuya iniciativa se debe a un gesto natural de él, como amante del buen boxeo y fiel dirigente de dicho Organismo; a la Prensa, que ha acogido con calor dicha iniciativa, habiendo hecho posible el encuentro entre Chocolate y Echeverría y al público que paga y gusta le presenten espectáculos atractivos como el citado anteriormente, el cual fué recibido con gran beneplácito por la afición que concurrió en masa a presenciarlo. ¿No sería acogida la pelea entre Chocolate y yo, con el mismo entusiasmo? ¿No tendría igual o más atractivo? ¿No me creen, los fanáticos, con suficientes cualidades para infligirle una derrota? Yo creo, que en las condiciones actuales en que ambos nos encontramos, no tendría dificultad alguna, en «romperle», a la vez que el invicto, el «prurito» de no haber perdido una pelea en Cuba, y menos con un peleador cubano. (claro, como que a ninguno se le ha dado oportunidad para demostrar lo contrario.)

Descartados los demás peleadores de nuestro peso, creo, no exista obstáculo que imposibilite la celebración de nuestra pelea.

Con gracias anticipadas por la atención que dispensen a estas líneas, queda de ustedes, atento y s.s.

CONRADO CONDE, (Conguito Camagüeyano).

Como se advierte en la carta, el «Congo» está «envenenado», como se dice en el argot populachero. Pero hay que reconocer que en parte tiene razón, ya que Conrado es de los boxeadores que siempre ha sido echado a un lado. Y ahora, que es cuando la Comisión ha querido exigir que se efectúen todos los encuentros naturales, es decir entre boxeadores igualmente buenos, y una vez que se le ha dado el chance al Fillo, creemos que es justo, que es equitativo, que se le brinde la misma oportunidad al «Conguito». Y conste que al decir esto, no somos de los que andamos creyendo que Kid Chocolate rehuya el combate. En la forma en que estaba cuando peleó contra el «chavalillo», puede ganarle también a Conrado Conde. Pero eso sí, aún en esta suposición, tenemos la certeza que el match habría de despertar tanto interés como el anterior, y las emociones que en ese bout iban a recibir los aficionados habrían de ser mucho más intenso, porque nadie nos negará que en las manos de Conrado Conde hay más punch que en las del Fillo, y donde hay dinamita ¡hay peligro!

COMIENZA EL SABADO LA JUSTA SENIOR DE TENNIS EN EL V.T.C.

Esta tarde se hará el draw en las oficinas de la Unión Atlética de los Amateurs

El próximo sábado dará comienzo en los courts del Vedado Tennis Club el campeonato nacional de singles de tennis, brindándose los primeros matches a las dos y media de la tarde.

Hoy, miércoles, a las cinco y media de la tarde se hará el draw correspondiente en las oficinas de la Federación; pero ya puede adelantarse que un total de diecisiete jugadores aparecerán en los singles masculinos, siete combinaciones en los dobles masculinos y numerosas en el sector femenino.

El nombre de Ricardo Morales, ex miembros del team cubano de la Copa Davis y ganador durante años del campeonato nacional, aparece nuevamente entre los aspirantes, siguiéndole en el orden de inscripciones Lorenzo Nodarse, Pepito Agüero, Antonio Daly, E. William, Guido Conill, Jorge Sánchez jr., Andrés Pérez Chaumont, Jorge Cancio, Ernesto Fernández Ordóñez, E. Lentz, R. de Cárdenas y otros más.

En los dobles masculinos tenemos las combinaciones de Guido Conill y E. Fernández Ordóñez, Ricardo Morales y Lorenzo Nodarse (actuales campeones), Charles de Zaldo y Pérez Chaumont, Lismore y A. Molinos, Pepito Agüero y Jorge Cancio y otras más.

La Federación de Lawn Tennis proyecta celebrar, casi a la terminación de sus campeonatos oficiales, la contienda de la Copa «Carlín Sánchez», que promete reunir un entry interesante.

Mañana anunciaremos, oficialmente, los primeros partidos del campeonato.

La Federación se propone brindar algunas justas de sabor internacional una vez entrado el verano, para lo cual está realizando ya las gestiones necesarias que permitirán la presentación aquí de conocidas estrellas del court.

Todos los matches del campeonato oficial se efectuarán en los courts del Vedado Tennis Club, rigiéndose los mismos por las reglas internacionales de tennis y por el Reglamento de la Federación.

El doctor Octavio Machado, que fué durante muchos años un atleta de talla en los equipos del Vedado Tennis Club, será el Referee oficial de la competencia.

LOTERIA DE BENEFICENCIA

Números premiados en el sorteo celebrado ayer:

FIJO
037
CORRIDOS
078
020

HOY PRACTICA EL ADC

Quedan citados todos los players, catcher y pitcher de práctica del Club A.D.C. para que estén a las 3 de la tarde de hoy en San José y Mazón para de allí dirigirse al terreno de práctica.

Horacio Alonso,
Manager.

	C.	H.	E.
Brooklyn (N) . 200 001 042—9	16	2	
Savannah . . 000 000 001—1	6	3	

Baterías: Posedel y Chervinko; Blethen y Leitz.

EL BASKETBALL ES BUENA FUENTE EN EL CLUB UNIDOS

Los muchachos del club han de presentar buenos conjuntos en los distintos Campeonatos

Creemos, al igual que todos los aficionados al brillante deporte del basket ball, que los numerosos triunfos consecutivos que ha venido obteniendo durante estos últimos tiempos el magnífico quinteto del club «Unidos», menores de 16 años que dirige Luis Moreno, lo acreditan como futuros vencedores en las próximas contiendas oficiales de 1938.

Esto, sin embargo, no quita que la suerte les pueda ser adversa durante el campeonato, y en vez de salir triunfantes como ellos esperan sean conducidos a la más aplastante derrota. Pero esto último lo creemos bastante difícil. Un team, de cualquier clase que sea: basket, base-ball, etc., bien preparado, es de temer en cualquier momento y tiene muchas más posibilidades a conquistar que a ser conquistados.

Este team de estrellas infantiles que integran Raúl Cané, Juan Ricardo Bofill, Jesús González, Pepito del Busto, Norberto Mujica, Ernesto Pedroso, Pepito Ponjuán y otros, después de competir en las contiendas oficiales, representarán a un colegio de la Víbora en un campeonato intercolegial, que se celebrará próximamente.

Además, demostrando el enorme entusiasmo deportivo que existe en la progresista sociedad viboreña, club «Unidos», y la activa labor del dinámico Luis Moreno, las muchachas unidistas han comenzado su entrenamiento bajo la dirección del mismo Moreno, para volver a competir este año en el Campeonato Junior de la Asociación Atlética Femenina de Cuba. Las hermanas Ross, secundadas eficientemente por un grupo de noveles chiquillas, prometen ser la máxima atracción del team femenino del Unidos, por la ligereza, valor y empeño con que siempre han jugado.

No obstante estos dos fuertes teams que presentará el club Unidos, también están preparando el quinteto junior, que está formado por jugadores de la experiencia de Estebita Rodríguez, Delgado, R. Urdanivia, Gustavo Miranda, Carlitos Dunn, Silvio León y Pepito Bofill, los cuales comenzarán a practicar dentro de poco.

Como ven nuestros lectores, hemos dejado expuesta en líneas anteriores la posibilidad que tiene el club de la calle Cocos, en la Víbora, para competir con grandes ventajas en las contiendas oficiales que se avecinan y que, según nos informan, una parte se jugará en el floor del «Unidos».

Luis Rodríguez Suárez.

BLENORRAGIA
SANTAL MIDY
Santal Midy
El más puro
El más activo

M.E.C.D. 2016

PROTESTA EL COLEGIO DE VETERINARIA NACIONAL CONTRA LA NEGLIGENCIA DE JEFES LOCALES DE SANIDAD

H A B A N E R A S

LA MODA ACTUAL

CONJUNTO PARA LA PLAYA

Traje de baño adaptado a la natación y a la exhibición en las arenas de la playa. Es de jersey celanese en blanco y negro completándose con una chaqueta de estilo chinesco, cerrado el cuello, con amplias mangas y un sombrero en ese mismo estilo de paja blanca y negra.

PARA LAS DAMAS

Carmen Sala, la conocida modista que tiene su **atelier** en San Lázaro, 163, altos, anuncia por este medio que ya recibió las **toiles** que esperaba así como los **croquis** de las mismas.

Dichos moldes constituyen una preciosa colección de vestidos de noche, tarde y calle de verano, así como chaquetas y trajes de **sports**.

Carmita, como generalmente se le conoce entre el distinguido público a quien le trabaja, responde a las preguntas que se le hagan por el teléfono M-6485.

TELAS DE LA ESTACION

Ha llegado ya la remesa de telas que con tanto interés esperaban las clientas de **La Elegante**, de Galiano número 64.

Se encuentran entre ellas las más bellas versiones de la moda, donde aparecen aquéllas que forman los conjuntos más elegantes y que vamos en los modelos últimos de las revistas francesas en los tejidos y tonos de más novedad.

Organza estampada, tafetanes, tules laqueados, crejés y el tejido nuevo de aspecto, pero que en su material incluye la seda y algodón mezclados en una apariencia perfecta y que es la más indicada para el momento, y que se venden a precios de verdadera ocasión.

BELLEZAS DEL HOGAR

Donde usted puede hacer cosas maravillosas es en los biombos o mamparas que pueda poseer. Mientras que un color, dibujo o estilo que le guste mucho le puede parecer excesivo para decorar un cuarto completo, tratándose solamente de un biombo, puede usted llegar a las mayores extralimitaciones. Y hasta si su gusto se lo dividen varios modelos, puede usar uno para cada hoja del biombo, procurando, eso sí, que combinen entre sí. Por supuesto, en un biombo que pueda usted tener a la entrada del «hall» o de una habitación cualquiera, puede usar un papel conservador para la parte que queda a la vista del que pasa, y otro muy distinto para la parte interior.

Si quiere que una alcoba posea una esquina dedicada al nené, puede decorar la parte del biombo que dé hacia afuera, con un papel que haga juego con el resto de la decoración del cuarto y en cambio el lado interior con otra que cree la atmósfera infantil que desea para la mencionada esquina.

También en el comedor, por el mismo procedimiento, puede crear un ángulo dedicado a su labor de costura, usando en la parte de afuera del biombo un papel que combine con la decoración de la habitación, y en la de dentro otro que haga juego con sus utensilios de modistería.

Tenga la seguridad, señora amable, que si va a la tienda más cercana donde pueda encontrar papeles de pared y le echa un vistazo a los últimos modelos que se están haciendo, encontrará cosas tan bonitas que inmediatamente sentirá la necesidad de comprar unos metros, retornar a su casa, coger goma y tijeras, y ponerse inmediatamente a confeccionar cualquiera de esas cosas de sabor íntimo que tanto nos agradan, muchas de las cuales hace posible el papel de pared, que como creo haberle demostrado no se aplica solamente al principal propósito para que ha sido creado.

DELICIOSO PRODUCTO

El verano ha comenzado y con él se ha lanzado al mercado un delicioso producto elaborado científicamente con materiales alimenticios de primera calidad que se presenta en un envase elegante resultando de gran utilidad para los rigores del calor, cuando se toma frío.

El **Chocolate Malteado «Nao Capitana» Armada, Regalo del Paladar**, es el alimento recomendado para aliviar el cansancio que se siente en el verano, alimentando y vigorizando a quienes lo toman.

Puede conservarse frío en la nevera o calentarse al baño María, siendo el mejor desayuno para todas las personas.

APOTEOSIS

Una cortesía a C. R. B.

¡Amantes de Teruel...! Porque en páginas de rosa
Y con letras de aflicción, con ráfagas de fuego,
Los que habéis depositado en el flamante pliego
La gloria de un amor, ¡Ah, revelación fastuosa!
Una historia inconfundible de pasión y apego,
De abnegación sublime, fantástica y gloriosa.

Y fué una lucha monstruosa en pos del imposible,
No pudisteis vivir, ¿Cómo iba a serlo? Tronchada
Y sin alas quedó, vuestra anímica alborada
En el trágico través del infortunio horrible;
Por eso sólo es, que vuestra tumba inmaculada
Resulta para el mundo lugar inaccesible.

Con fé, ensalzasteis al amor, por eso mismo,
Vuestra tumba, la incógnita del amor encierra;
¡No fuisteis de aquí! Del más allá, y no me aterra
Pensar cómo vuestro intenso amor rodó al abismo,
Siempre vuestro amor perdurará, pero esta Tierra
Jamás fué la cuna del amor, ni de heroísmo.

Y si nacisteis en la Tierra, ingrata suerte,
Que marchitó una flor ¡Hicisteis bien, si en rotundo,
De modo feroz... lanzasteis al azar profundo,
El ciego porvenir! No sois de esta Tierra inerte,
Y lo único que de vuestro amor fué de este mundo
Lo supisteis rubricar con ansia: Fué la muerte.

Gil Fernández García.

TRATAMIENTO DEL CABELLO

El cuidado del cabello debe ser una de las atenciones que toda persona debe tener, evitando que el polvo, la caspa y otras enfermedades que producen la calvicie hagan presa en la raíz del cabello.

Primeramente debemos tener muy limpio el cráneo, usando el delicioso **shampoo de Romero, marca Iris**, que se vende en tiendas y droguerías; luego hemos de cepillar el cabello diariamente y si es posible ponernos diez minutos al sol con el pelo suelto.

Cuando se empiece a notar que el cabello va cayéndose y que pierde su brillo y suavidad, debemos acudir al tratamiento del masaje, etc.

ABSUELTO POR LA AUDIENCIA UN CIUDADANO QUE LE DIO MUERTE A OTRO EN LEGITIMA DEFENSA

Los Presidentes de la Audiencia y del Colegio de Abogados actúan para que se lleven a cabo las reparaciones que son del todo necesarias en el antiguo edificio de la Audiencia

En breve, según las impresiones recogidas en la Audiencia, comenzarán las obras de adaptación y reparaciones en el edificio que ocupa el citado tribunal, en vista de que no es posible por ahora el traslado del mismo a otro local y mientras no se construya el Palacio de Justicia, que será en realidad más adelante, ya que existe el firme propósito del propio secretario de Justicia, doctor Enrique Alonso Pujol, de que la capital de la República cuente con un Palacio de Justicia que esté en armonía con la importancia que en Cuba tiene el Poder Judicial.

A propósito de esas obras de adaptación y reparaciones ha visitado al presidente de la Audiencia, doctor Mario E. Montero, una comisión de la Junta de Gobierno del Colegio de Abogados, integrada por su presidente, doctor Manuel Fernández Supervielle; su tesorero, doctor Raúl López Ibáñez, y el diputado doctor Natalio Chediak, al objeto de propugnar las mejoras que son precisas en el local que ocupa el Salón de Abogados, que, como el resto de los locales del citado edificio, se encuentran en deplorables condiciones. El doctor Montero convino con los doctores Fernández Supervielle López Ibáñez y Chediak en que ellos le rendirían informe de las mejoras que desean en beneficio de los hombres de toga que a diario tienen que concurrir a la Audiencia para asuntos de la profesión. Los comisionados se retiraron muy complacidos de las deferencias recibidas del doctor Montero.

Absuelto el que mató en Santiago de las Vegas en legítima defensa

Ha dictado sentencia la Sala Primera de lo Criminal de la Audiencia absolviendo libremente a Norberto Días Trespalacios del homicidio del malhechor Ignacio Barrios, en Santiago de las Vegas, el 27 de diciembre último. Esa absolución se acordó después de haber retirado el fiscal doctor F. Zayas, en el acto del juicio oral, ya que se comprobó que Díaz mató a Barrios en legítima defensa de su integridad personal, pues sin causa justificada lo acometió con un cuchillo, teniendo, además, fama de matón. Defendió a Díaz el doctor Gabriel de Gravier, que planteó la eximente antes citada.

Y la Sala Tercera de lo Criminal absolvió de grave delito de ultrajes a Alberto Villar Pérez, de Jaruco, para quien el Fiscal pedía veinte años de reclusión, si bien retiró la acusación una vez que su defensor el doctor Carlos M. Palma desarrolló las pruebas oportunas para demostrar la inculpabilidad de su cliente.

Entre los juicios que tiene señalados para hoy el Tribunal de Urgencia, Sala Quinta de lo Criminal, está el del caso contra José Martínez Corrales, acusado de robo en grado de tentativa y tenencia de arma; y señaló para el día 25 del actual la continuación del juicio de Lucinio Aispurúa y Francisca Casañas por la muerte de Isabel Martínez.

Vacarán los tribunales durante el jueves y el viernes

De acuerdo con la Ley Orgánica del Poder Judicial, los tribunales cesan hoy en sus actividades hasta el próximo sábado; hoy por la mañana laborará la Audiencia, que no tiene señalado juicio alguno, y por la tarde el Tribunal Supremo, donde se celebrarán algunas vistas de asuntos civiles y criminales. Para el próximo sábado el Tribunal Supremo tiene señalado ante el Pleno la vista de un recurso de inconstitucionalidad establecido por el doctor Rubén López Miranda, a nombre de la Havana Coal Company, contra una resolución presidencial, de cuyo asunto nos ocuparemos oportunamente.

Apelación contra sentencia sobre disolución de sociedad

Ayer el procurador Arístides Vega, dirigido profesionalmente por el doctor Santiago Pérez Ortega, se personó ante la Sala Primera de lo Civil de la Audiencia en la apelación establecida por la señora Aurora Suárez de Ruibal contra sentencia del Juzgado de Primera Instancia del Oeste que declaró con lugar la demanda establecida por dicho letrado, a nombre de Germaine Vacher de Borbolla y Lorenza Vacher contra dicha apelante, sobre disolución de sociedad.

Sentencia de pleito sobre devolución de acciones

La Sala Primera de lo Civil de la Audiencia, bajo la ponencia del magistrado doctor Ramiro Castellanos, ha dictado sentencia resolviendo la apelación establecida en el juicio de mayor cuantía seguido en el Juzgado de Primera Instancia del Norte, sobre devolución de acciones y otros pronunciamientos, por Leonor Fernández Molina viuda de Pérez Bayolo, contra Víctor M. Pérez Pérez, Manuel Llanos Chinchón y contra cualquier otra persona que tenga en su poder las 305 acciones al portador del Banco Territorial de Cuba; el Juzgado declaró la demanda con lugar, en parte, condenando a Llanos Chinchón a que devuelva las citadas acciones y sin lugar la demanda en cuanto a Pérez Pérez. Pero la Audiencia, dando la razón al doctor Rafael S. Calzadilla, letrado director de la demandante, condena a ambos demandados a dicha devolución, si bien desestima la demanda en cuanto a otros pedimentos.

Ordenada la reposición del fiscal doctor Espinosa

La Sala Segunda de lo Civil de la Audiencia ha dictado sentencia declarando con lugar la demanda contencioso-administrativa seguida por el doctor Julio Morales Gómez, del bufete Dorta Duque-Armenteros, a nombre del doctor José Enrique Espinosa Espinosa, representado por el procurador Bernabé Vega Santana, contra decreto presidencial de 5 de febrero de 1937 por el que se declararon terminados los servicios del citado doctor Espinosa en el cargo de fiscal de la Audiencia de Camagüey. En este asunto hizo su debut en estrados el doctor Morales Gómez.

El tribunal, bajo la ponencia del magistrado doctor Eduardo Rodríguez Sigler, desestima las excepciones que el ministerio fiscal opuso a la demanda y declara ésta con lugar y que el doctor Espinosa Espinosa tiene derecho a ser repuesto en el citado cargo y a disfrutar de los beneficios inherentes al mismo, ordenando, en consecuencia, su reposición, pudiendo reclamar los haberes dejados de percibir.

50,000 ANTILLANOS SERAN REPATRIADOS EN FECHA PROXIMA

Durante su permanencia en esta capital el Jefe del Distrito Militar de Oriente, teniente coronel Diego Rodríguez, conferenció con el Secretario del Trabajo, doctor Portuondo Domenech, sobre los braceros antillanos que serán repatriados durante los próximos meses y que se calcula asciendan a unos cincuenta mil.

Se nos ha informado, después de la charla tenida por el doctor Portuondo y el teniente coronel Rodríguez, que las obras que se llevan a cabo en el campamento de concentración de obreros antillanos en el lugar conocido por San Juan, cerca de Santiago de Cuba, están próximas a ser terminadas. Se ha acondicionado el lugar de manera de poder albergar el mayor número de obreros, dotado de toda la higiene necesaria, etc.

Espera el Secretario del Trabajo que, después de repatriar a cincuenta mil antillanos más, en la próxima zafra azucarera el obrero cubano no tendrá tanta competencia de parte de esa perjudicial inmigración y logrará tener trabajo sin obstáculo alguno.

UN DETENIDO

El vigilante 553, de la Cuarta Estación, arrestó a Rogelio Martínez, de Cerro 538, por ser la misma persona que interesa el Juez Correccional de la Sección Cuarta, en juicio 18661-37, por amenazas.

MENU DEL DIA

Almuerzo

Cup de frutas.
Revoltillo de habichuelas.
Pescado en salsa blanca.
Bisteck con papas asadas.
Boniatillo.

Comida

Grape fruit.
Sopa de cebollas.
Plátanos rellenos.
Pierna asada. Ensalada.
Dulce de manzanas.

RECETAS DE COCINA

Tortuga guisada

Se lava bien la carne de tortuga, friéndose en manteca y aceite mezclados, bastante cebolla picada, un diente de ajo, una hoja de laurel, añadiéndose un vaso de vino blanco, dos cucharones de caldo, perejil picado, pimienta, sal y unas avellanas tostadas y molidas, dejándose hervir durante un buen rato hasta que esté bien cocinada.

M. R. de FONTANILLS

P I N A R E N A S

La primera nota

En lugar distinguido.

Sea para dar cuenta del recibo elegante, que con motivo de la festividad del viernes último, tuvo la gentil y encantadora damita «Lolita» Ochoa Feijóo, esposa del joven y prestigioso Jefe Militar del Octavo Regimiento «Rius Rivera» teniente coronel Manuel Benitez Valdés.

Doble la satisfacción de los estimados esposos.

En tan señalada fecha, también celebraba su onomástico la simpática muñequita que en unión de «Manolito» Fulgencio, hacen interminable la dicha del hogar venturoso de Ochoa-Benítez.

Lolita y «Puchita» tuvieron felicitaciones.

Y muchos regalos.

Hasta la interesante damita, procedentes de los jardines de esta capital y habaneros, llegaron una montaña de flores.

Flores incomparables.

Recordamos en primer lugar, una caja de preciosos claveles importados obsequio del Presidente de la República coronel Federico Laredo Bru y de su gentil esposa Leonor Montes.

Una caja de gladiolos y dalias del doctor Juan J. Remos, Secretario de Estado y su esposa señora Mercedes Carballal.

Una caja de gladiolos y callas, del Secretario de Agricultura señor Amadeo López Castro y señora Coralí San Pedro.

Un cesto de lirios y nardos, del doctor Enrique Alonso Pujol, Secretario de Justicia y señora.

Un elegante cesto de lirios y gladiolos, del Jefe del Ejército Coronel Fulgencio Batista y señora Elisa Godínez.

Una caja de callas y dalias, del senador Ramón del Collado y su señora Lucrecia Cuba.

Un cesto de nardos y dalias, del doctor Antonio Beruff Mendieta, Alcalde de la Habana y su señora Gloria Guerra.

Una caja de gladiolos, del presidente de la Cámara de Representantes doctor Antonio Martínez Fraga y su señora Gloria V. Raimundo.

Una caja de gladiolos y lirios del doctor Eduardo Lebredo, Jefe del Despacho de la Secretaría de Agricultura.

Un cesto de easters lilies del compañero Pablo Alvarez de Cañas, cronista Social de «El País».

Un cesto de dalias y gladiolos de Juan Espinosa y familia.

Un cesto de lirios y nardos, del doctor Braulio Saenz y señora.

Un cesto de hortensias de Cristina Jiménez de Arnael.

Una caja de gladiolos y nardos, del doctor Manuel Rodríguez Carnero y señora.

Una caja de hortensias, de Pedro León Otaño.

Una caja de lirios y nardos, de Antolín del Collado y señora.

Una caja de callas y dalias, de Juan Ignacio Cobián, Jefe Provincial del Trabajo y señora Etelvina Ramírez.

Una caja de claveles, del doctor Antonio Anillo Sarmiento.

Una caja de gladiolos, del doctor Pedro García Valdés y señora.

Un cesto de gladiolos y nardos, del señor Elpidio Barrial.

Una caja de claveles del teniente doctor Francisco Sarmiento y señora.

Un precioso cesto de azucenas, del doctor Antonio Barrial.

Lolita Ochoa de Benítez, tuvo un día feliz.

Pletórico de satisfacciones.

Toda la sociedad pinareña le reiteró el viernes último, el testimonio de sus más vivas simpatías.

Procedentes de la alta sociedad habanera y del interior de la República, llegaron hasta la distinguida festejada, numerosos mensajes de congratulaciones.

Tanto para ella, como para su monísima hija, van nuestros parabienes Que les reiteramos ahora.

Entre nosotros

Desde hace algunos días.

Es huesped de la capital pinareña el caballeroso representante de la Previsora Latino Americana, señor Francisco Salas Olivera, quien en compañía de nuestro querido compañero Adolfo Barón, viene visitando todo el comercio de esta provincia en gestiones de negocios.

Grata estancia le deseamos.

Al señor Salas Oliveras.

Una nota triste

Pérdida irreparable.

Rodeada de sus familiares, acaba de fallecer en esta ciudad la respetable señora Agueda Valdés viuda de Valdés.

Era la extinta madre ejemplar y esposa modelo.

Todas son a llorarla.

Por sus grandes virtudes personales.

Reciban sus familiares nuestro pésame.

De lo más profundo.

Hacia la Habana

En viaje de regreso

Tras haber pasado una temporada en la sociedad pinareña, ha regresado nuevamente a la Habana, la simpática y adorable señorita Paquita González, siempre tan interesante y encantadora.

La bella damita terminará sus estudios en una gran academia de la capital cubana.

Reciba nuestro saludo.

De cordial despedida.

Homenaje a un Rotario

Y nuevo legislador.

Con motivo de haber sido exaltado a un escaño de la Cámara de Representante el rico cosechero de tabaco ganaydero señor Diego Rodríguez Díaz, el Club Rotario de esta capital al que pertenece desde hace tiempo, hubo de ofrecerle el jueves último una comida homenaje a la que asistieron numerosas personalidades de nuestra vida social, política y económica.

Durante la sesión rotaria que presidía el doctor Carlos Hernández y Mendoza y actuaba como secretario el doctor Nicolás Caraza, se pronunciaron brillantes discursos donde se hizo resaltar los méritos personales del festejado.

El Rotary congratuló a uno de sus más distinguidos miembros.

Por su triunfo electoral.

Natalicio

En la Colonia Española.

Los jóvenes y estimados esposos Silvia Sardiñas y el señor Juan Antonio Torres, representante en esta provincia de los poderosos industriales Crusellas y Compañía, besan llenos de satisfacción a una graciosa niña.

La señora Sardiñas de Torre fué atendida en la sala «Cangas» del Sanatorio de la Colonia Española por los mejores facultativos de tan benéfica institución.

Grande la alegría de los papás.

De lo más inmensa.

En Pinar

Un joven estimadísimo.

Desde el miércoles último se encuentra entre nosotros el culto estudiante de Derecho de nuestra Universidad Nacional señor Gonzalito Cañías Jordán, amigo de nuestra mayor estimación.

Breve será su estancia en esta capital.

Reciba un cariñoso saludo.

GUILLERMO RODRIGUEZ.

RIÑA

El vigilante 270, Lucas Valdés, de la Primera Estación, arrestó a los menores Roberto y Benito Hernández Hernández, vecino de Artés 75; Vicente Díaz Estévez, Artés 93; Fernando Gandón Díaz, de Artés 18; Eugenio Alberto Chinique, de Artés 41, todos en Casa Blanca, por haberlos sorprendido cuando en dicho barrio, utilizando piedras y palos, se acometían en una riña tumultuaria. Fueron asistidos en el Centro de Socorro de aquella barriada, de lesiones menos graves y algunos leves. El primero fué remitido al vivac y los demás entregados a sus padres respectivos.

ESTABLECEN SUS ITINERARIOS DE VERANO LA WARD LINE Y LA PENINSULAR OCCIDENTAL CO.

Llegó el «Chiriqui» con mil toneladas de carga y 160 sacos de correspondencia. Mañana llegará el «Veragua». Llegó un grupo de pelotaris. Mucho pasaje para Miami

A partir del próximo sábado quedará implantado el nuevo itinerario acordado por la Ward Line para el verano, que es como sigue:

El sábado llegará de Veracruz el vapor «Siboney» y saldrá para New York el propio día a las doce meridiano. Todas las semanas hará lo mismo el buque de turno que cubre la ruta de México a New York.

El lunes llegará el «Orizaba» de New York y saldrá a las once de la mañana del propio día para Progreso y Veracruz. Igual en las demás semanas.

El turbo eléctrico «Oriente» en un viaje de excursión de Semana Santa, llegará a la Habana también el lunes de New York y Miami y saldrá por la misma ruta el martes a las 6 de la tarde.

El «Oriente», desde el día 26 de abril, tomará el itinerario de verano, llegando procedente de New York los martes y saliendo nuevamente para New York los miércoles a las 2 a.m.

Le Peninsular y Occidental también modifica su itinerario

También la Peninsular y Occidental S.S. Co., ha modificado su itinerario estableciendo el de verano. A partir del próximo domingo, día 17, el vapor «Florida» saldrá de la Habana para Miami solamente dos veces por semana o sea los jueves y domingos a las 7 de la noche, llegando desde esa fecha a la Habana, procedente de Miami, también dos veces por semana, los miércoles y los sábados.

Por lo tanto, ayer fué la última salida de dicho buque para Miami en martes.

El «Chiriqui»

Directo de New York, arribó ayer tarde a nuestro puerto, el hermoso turbo eléctrico americano «Chiriqui», de la Flota Blanca, que trajo 1.000 toneladas de carga general, 160 sacos de correspondencia y 23 pasajeros con destino a la Habana, así como 200 toneladas de carga, 150 sacos de correspondencia y 48 pasajeros que conduce en tránsito para puertos centroamericanos.

Para la Habana han llegado en el «Chiriqui», la señora Katharine O'Donohue, esposa del Segundo Secretario de la Embajada Americana en Cuba, y a quien le fueron concedidas las cortesías de estilo y franquicias correspondientes; el señor Guillermo Padilla, alto funcionario del Departamento Latino de la Oficina de la Flota Blanca en New York; y otros.

También han llegado en viaje de excursión a nuestra capital, donde permanecerán nueve días, los señores C. Doubledey, el doctor Fayette Eshelman y señora, la señorita M. Oliver, el señor Luis Abella, la señorita Amelia Carballeira, que regresarán en el propio vapor «Chiriqui» el día 21 del actual mes a New York.

El «Florida»

El vapor correo americano «Florida», de la Peninsular y Occidental S.S. Co., llegó ayer de Miami con carga general y 195 pasajeros, entre los que figuran el señor José M. Fernández, Agente General en la Habana de la expresada empresa naviera americana Peninsular y Occidental, y quien llegó en compañía de su familia; el señor Mariano Márquez, Cecilio Moragas, Horacio Roqueta e hijo, Luis Mestre, Gaspar Betancourt y señora.

También llegó en el «Florida» un grupo de pelotaris integrado por los señores Venancio Trecet y señora, José Munaorre, Luis M. Aguilar, Víctor Ricalde, Ramón M. Cay, Rafael Elizondo, José Maguregui, Domingo Ulacia, Félix Eveito, José Pradera, Alejandro Guisasola, Angel Iturrio, Norberto Lizaga.

El «Yucatán»

Procedente de New York llegó ayer el vapor americano «Yucatán», de la New York and Cuba Mail S.S. Co., que trajo 23 pasajeros para la Habana y conduce carga y 19 pasajeros en tránsito para Progreso y Veracruz.

Devuelto por las autoridades de inmigración de New York ha llegado el menor Antonio Estévez, de 15 años que fué entregado a sus padres por haberse probado que es cubano.

El «Veragua»

Mañana llegará de Cristóbal el turbo eléctriso «Veragua» de la Gran Flota Blanca, que conduce un cargamento de frutas y numerosos pasajeros para New York y trae pasajeros para la Habana.

En la Habana tomará el «Veragua» un cargamento de frutas y vegetales y otros productos cubanos que conducirá a New York.

Franquicias

La Aduana de la Habana concederá las cortesías de estilo y franquicias correspondientes al Mayor Edwind D.Graff, quien se espera que arribe a nuestro puerto en el vapor «Oriente» alrededor del día 18.

El «Estrada Palma»

Con carga general llegó ayer de Port Everglades, el ferry americano «Estrada Palma».

Las salidas de ayer

Durante el día de ayer salieron los siguientes vapores: «Cuba» para Key West y Tampa; «Yucatán» para Progreso y Veracruz; «Estrada Palma» para Port Everglades; el yacht americano «Moana» para Cal Key, Miami; el noruego «Heinvard» para Matanzas; francés «Nevada» para Tampico y escalas; «Florida» para Miami.

Los que se embarcaron en el «Florida»

Con numerosos pasajeros, en su mayor parte turistas, regresó anoche a Miami el vapor correo americano «Florida», de la Peninsular y Occidental S.S. Co.

Entre los pasajeros que embarcaron en este buque figuran los señores Luciano de la Torre, Emilio Castro, Gloria Núñez, Manuel Martínez-moles, Estela Martínezmoles, René Fernández Rocha y señora, Magda Urrueta, Lorenzo Rodríguez, Rosario Portero, Rafael Huici, Francisco Montalvo, Luis Sánchez, Rafael García, Ofelia Costa, Félix Mansur y señora, Wilfredo Erdozain y Ruiz, el doctor Justo Lamar Roura y familia, el señor Rafael Jiménez Rojo y señora, Cecilia García e hija Gloria, el periodista argentino Eugenio Gersbach, Julia Pérez, Pietro Bruno, Cosino Damico, Leo Rodríguez, Gloria de Trinidad, Argelia Casanova, Ramón Toribio, Daniel M. Cardinal, Samuel Laredo y otros.

También embarcó en este buque, acompañado de su distinguida familia, el señor Sacramento Marina, apoderado de la firma García y Díaz, representantes en la Habana de la Trasatlántica Española.

Es imposible hacer censos de los que pelean en España

Inglaterra tiene la seguridad de que Italia cumplirá cuanto han convenido ambas naciones

LONDRES, abril 12. (Havas).—Se va llegando a la conclusión de que el envío de comisiones encargadas de hacer censos de combatientes extranjeros en España es una labor improba, casi imposible, debido a la inestabilidad de los frentes, y a los constantes movimientos de las tropas. Por esa causa, se ha dictaminado que conviene más proceder a la evacuación de los contingentes de voluntarios por acuerdo directo, sin intervenir las juntas reguladoras o de vigilancia.

Por este motivo, hay razones sobradas que ven los dirigentes de la política británica con suma claridad, por las cuales se da por suficientemente garantizado el que Italia procederá a retirar de España los contingentes voluntarios de nacionalidad italiana, tan pronto como esté garantizada la victoria del generalísimo Franco, que es lo que fundamentalmente interesa al Duce, para evitar que el marxismo de España invada a los restantes países del Mediterráneo. No se sabe cuáles son esas seguridades, que parecen bien consolidadas, para que Chamberlain las acepte.

Se ha informado que el primer ministro se presentará el jueves ante la Cámara de los Comunes con el fin de hacer una declaración pública anunciando que han llegado a su término las negociaciones entre la Gran Bretaña e Italia, en la forma más satisfactoria para entrambas partes. Así, pues, Chamberlain se habrá anotado un extraordinario triunfo diplomático, puesto que las negociaciones habrán finalizado justamente dentro de Semana Santa.

Habíase supuesto que el instrumento en cuestión sería suscrito el mismo día, pero se sabe que desde las declaraciones de Chamberlain hasta la firma del documento mediarán 48 horas por lo menos, con lo cual el acontecimiento referido no ocurrirá sino el sábado.

Se ignora todavía si el Conde Ciano y Lord Perth se limitarán a contramarcar los instrumentos y sus protocolos anexos, dejando la firma solemne y final para después de la evacuación de los voluntarios, o si los textos finales se suscribirán inmediatamente.

No hay prisa, en apariencias, para nada de esto y la Gran Bretaña quiere continuar dando la impresión de paciencia, de calma, en el ulterior desarrollo de los hechos. Por lo pronto, el ministerio de la Guerra ha desmentido que el Secretario, Hore Belisha, tocaría en Gaeta o Civita-Vecchia, para ver al Duce Mussolini, en su viaje de inspección a la isla de Malta.

Por las declaraciones que hizo ayer el subsecretario de Relaciones Exteriores, Butler, en la Cámara de los Comunes, repitiendo palabras de Chamberlain, emitidas el 24 de marzo según las cuales el gobierno tiene el convencimiento más absoluto de que Italia dará ejecución a las promesas que se hicieron al iniciarse las pláticas.

Cuando se interrogó al Secretario si tales manifestaciones se referirían también a Alemania, Butler se limitó a decir: «Se trata de Italia» sin entrar en más explicaciones.

Expone el subsecretario que el gobierno se da perfecta cuenta de que la política de neutralidad no ha sido coronada por resultados sensibles, prácticos, idénticos a los que se esperaba; pero agregó que la supresión de esa política en nada contribuirá a mejorar la situación. Añadió que la regulación de la vigilancia marítima fué poco efectiva, porque era voluntario el que los barcos entrasen en los puertos para recibir a los observadores y que la vigilancia aérea no existía. Mas, a despecho de sus inconvenientes y fallas pecho de sus inconvenientes y fallas intervención, según dijo, ha evitado la guerra general.

Concluyó su peroración diciendo que ahora simplemente toca a la Cámara proceder a la adopción de medidas de carácter humanitario con el fin de aliviar la tortura de los supervivientes.

Después de las manifestaciones de Butler, la Cámara se declaró en receso.

EN MUCHOS PUEBLOS NO SE CUMPLEN LAS DISPOSICIONES VIGENTES SOBRE LA RABIA

El Director de Sanidad celebrará una entrevista con el Secretario del Ramo. Denegada la licencia para una quinta planta en un edificio ya construído. Planos rechazados

El doctor Julio San Martín, presidente del colegio de Veterinaria Nacional de Cuba, ha dirigido una comunicación al Director de Sanidad doctor José M. Peña, trascribiéndole la queja formulada por el asociado doctor Julio Acea Vértiga, quien ejerce en el pueblo de Cruces, su queja es una acusación contra el Jefe local de Sanidad del término el cual dice, no se hacen cumplir las Ordenanzas Sanitarias.

Agrega el doctor Acea Vértiga que al poco caso que hace la primera autoridad sanitaria del término al Decreto Presidencial vigente que obliga a la vacunación de todos los perros, hay que añadir la actitud del Alcalde Municipal, a quien ha visitado en distintas ocasiones y siempre le da evasivas respecto a hacer cumplir las disposiciones vigentes.

Termina informando el doctor San Martín que la anterior queja es una de las tantas que a diario recibe el Colegio de Veterinaria Nacional de Cuba, de sus compañeros, los cuales no encuentran cooperación por parte de las autoridades para obligar a los propietarios de perros a que vacunen éstos, sobre todo ahora, en plena épocas de calores en que el perro es más propenso a contraer la rabia.

En distintasa ocasiones el doctor Peña ha recordado a los jefes locales la obligación en que están de hacer cumplir las disposiciones relacionadas con la inmunización antirrábica de los perros, sin que, salvo raras excepciones, haya encontrado apoyo por parte de dichos funcionarios.

Según se nos ha informado, el Director de Sanidad ha de celebrar en estos días una entrevista con el Secretario del ramo, doctor Zamora, para iniciar una activa campaña en toda la isla, haciendo responsables directos a los citados jefes locales de cualquier infracción que se cometa en su término y que por negligencia de ellos no haya sido subsanada a tiempo.

Se ignora el resultado de un examen

El jefe local de Caimito del Guayabal se ha dirigido al Director de Sanidad informándole que espera todavía el resultado del examen practicado por el Laboratorio Nacional de la cabeza de un perro, propiedad del señor Angel Rodríguez, vecino de la finca El Rosario, que murió de rabia el pasado día diez de marzo.

Aunque el Jefe local citado no dice en su comunicación si el animal antes de morir mordió a alguna persona u a algún otro animal, el director de Sanidad ha ordenado una investigación para conocer los motivos que haya tenido el Laboratorio Nacional u otra persona del Departamento para no infrmar a su debido tiempo.

Lechero multado en cincuenta pesos.

El jefe local de Sanidad de Cienfuegos ha informado a la superioridad que fué multado por el Juez Correccional en cincuenta pesos el señor Daniel Delgado, por haberse comprobado que expendía leche de vaca adulterada.

Construído el quinto piso de un edificio sin licenia

El doctor Peña, director de Sanidad, por Resolución de ayer ha denegado el permiso solicitado por el propietario del inmueble en construcción situado en la calle de Galiano 43 en esta capital, para edificar una quinta planta a la de cuatro que está construyendo en dicho lugar.

Los antecedentes que obran en la Dirección de Sanidad son los siguientes: el señor Rodríguez, dueño de la citada casa, hace tiempo presentó para su estudio y aprobación los planos y memorias para edificar cuatro pisos en Galiano 43, pero por su conveniencia se decidió a construir una quinta planta, la que está ya terminada y la semana pasada presentó los planos y memorias para que se los aprobaran, como había ocurrido con los anteriores. Ahora el Director de Sanidad, despues de haber comprobado determinados extremos y de oir la opinión de los técnicos del Departamento, deniega dicha quinta planta, que, repetimos está ya terminada.

Hasta ayer no se sabía si la orden emanada de la dirección de Sanidad se cumpliría en todas sus partes, esto es, obligar al señor Rodríguez a derribar la planta que ha levantado sin autorización del Departamento.

Fundamenta el director de Sanidad su resolución en que dicha edificación no se ajusta a las disposiciones vigentes, siendo imposible conceder el habitable al inmueble.

Planos aprobados y rechazados

El director de Ingeniería Sanitaria Nacional, señor Rogelio Espinosa, ha propuesto al Director de Sanidad que no debe accederse a la solicitud presentada por la señora Serafina García por instalar en la casa calle de Barreto 73, en la villa de Guanabacoa, una fábrica de fideos, por no cumplirse el último párrafo del artículo 4 del Reglamento para Pastas alimenticias, ni tampoco indica en los planos y memorias presentados, el material de que estarán construídas las mesas para la elaboración de las referidas pastas.

También propone el señor Espinosa que no deben aprobarse los planos presentados por la señora Lergia Dalmau, para la construcción de una casa en el poblado de Casilda, termino municipal de Trinidad, por carecer de ventilación y luz directa uno de los cuartos y, además por no indicarse el área de las ventanas y puertas que dan al exterior de las habitaciones para determinar si tienen los tres metros cúbicos que exigen las Ordenanzas Sanitarias vigentes.

Estado epidemiológico

Hasta la una de la tarde de ayer había en las seis provincias 1359 atacados de Paludismo, 298 de Fiebre Tifoidea, 214 de Frambesia y 3 de Poliomielitis anterior aguda.

Vacaron las oficinas a las 10 a. m.

Coincidiendo ayer la fecha del onomástico del doctor Zenón Zamora, secretario de Sanidad, con el acto de la colocación de la primera piedra del edificio que ha de sustituir a la antigua Escuela Reformatoria de Guanajay por el nombre de Centro de Orientación Infantil, a las diez de la mañana vacaron ayer todas las dependencias sanitarias.

EN FORMA DE SOCIEDAD CIVIL CONSTITUIRAN SU SINDICATO LOS ASEGURADORES MARITIMOS

Dicho sindicato se registrará en el Gobierno Provincial y no podrá tener lucro alguno, y los gastos de operación los pagarán todas las Compañías. Será una realidad el proyecto

El Director de Seguros de la Secretaría de Comercio, doctor Jesús María Bouza, ha recibido una comunicación que le ha remitido el Presidente del Instituto Cubano de Aseguradores Marítimos y de Transportes en General, relacionada con la pregunta que formulada recientemente acerca del proyecto que tienen las compañías de seguros marítimos debidamente organizadas en nuestro país para formar—como existe en otros países—el Sindicato de Aseguradores de Cuba que les permitirá emitir pólizas conjuntas en las que se hará constar la participación que tenga cada una de las entidades integrantes del referido sindicato.

Para fijar más los conceptos en cuanto a la forma de operar de este Sindicato, el Presidente del organismo arriba citado, da cuenta a la Secretaría de Comercio de lo acordado en principio en la última junta, que fué lo siguiente:

Primero: Constituir el Sindicato de Aseguradores de Cuba, como una sociedad civil, para ser registrada en el Gobierno Provincial, la cual no podrá tener lucro en forma alguna, y siendo los gastos de operación pagados por todas las compañías en conjunto, y desde luego, de acuerdo con las proporciones que suscriba cada una.

Segundo: Cada compañía que desee formar parte del Sindicato, expedirá una póliza a nombre del Sindicato de Aseguradores de Cuba, por la proporción que desee tomar en los riesgos.

Tercero: Los apoderados del Sindicato imprimirán las pólizas en donde se haga constar la participación de cada una de las compañías y a su vez extenderá poder a cada un agente de las diversas compañías que suscriban las participaciones del Sindicato, a fin de que todos los agentes tengan facilidad de cubrir los riesgos que el Sindicato tome.

A reserva de enviar al Departamento el modelo de póliza tal como se está imprimiendo,

DIARIO DE LA MARINA is the oldest daily newspaper in Cuba. Founded in 1832.

Special news and feature services from Spain. Direct wire with New York.

2 PAGES

DIARIO DE LA MARINA
SECTION IN ENGLISH

2 PAGES

«The Associated Press» is properly entitled to use our national, local and foreign news.

DIARIO DE LA MARINA has the exclusive use of «The Havas News Service».

British-Italian Pact Described as Certain by Observers, is Seen as Only Means to Prevent a War

Accord seen as virtually sealed when Mussolini promised welcome to English Minister of War April 22. Agreement is expected to anticipate visit of Hitler during May

CONFLICTS IN MEDITERRANEAN AND RED SEA ALSO EXPECTED TO BE ELIMINATED BY HORE-BELISHA

LONDON, April 12. (AP).—Italy virtually has sealed in advance a British-Italian friendship pact which diplomats said tonight "Might avert an otherwise inevitable major war within two years."

Premier Mussolini did this by promising a welcome to British War Minister Leslie Hore-Belisha, who is to arrive in Rome April 22 to round out the new alignment.

Great Britain's Cabinet was expected to give final approval tomorrow to the pact designed to alter radically the course of World diplomacy and reduce European tension. The agreement is to be signed Saturday.

When Hore-Belisha reaches Rome it will be the first time in nearly three years that a British Cabinet Minister has visited Italy.

Mussolini's promise of a welcome came as a quick response to Britain's pledge yesterday to work through the League of Nations for recognition of Italy's two-year-old conquest of Ethiopia.

Reliable sources said it was essential for Britain to sell British-Italian cooperation to Mussolini before Reichsfuehrer Hitler visits Rome in May.

Hore-Belisha will be able to stress the advantages of an Italian-British understanding. He is the one British cabinet member who rivals Mussolini himself in dynamic energy.

WILL VISIT MALTA

His Rome trip, coming on the eve of Hitler's ceremonial journey, will give him the opportunity to form his own impression of Mussolini's sincerity in seeking British friendship.

Stopping off on his return from an inspection of the British-fortified Mediterranean Island of Malta, he may be able to iron out any conflict in British and Italian interests in the Mediterranean and Red Seas, one of the points to be reconciled between the two countries.

Diplomatic observers said the meeting of Mussolini and Hitler which is to follow may decide Europe's fate.

This was the picture they drew:

An advancing Nazi Germany menaces Europe's peace as ominously as Imperial Germany did during prewar years. Mussolini faces a choice between the German and the British -French camps.

His understanding with Great Britain is a bargaining move, time to impress his partner in the Berlin-Rome diplomatic axis. He holds the key to the situation.

Mussolini realizes that if he decides to keep the Rome-Berlin axis intact, he probably would have to let Hitler push Germany's sway eventually to the Black Sea.

WOULD CHANGE PICTURE

In return, Germany might support him in obtaining an enlarged North African empire, probably at France's expense. But even Mussolini's own increased strength might not help if Hitler, having crushed other obstacles, found only Italy in his path.

With Mussolini in the British-French camp—or even neutral—the whole picture would be changed.

Poland, Rumania, Greece and Jugoslavia would rally to London and Paris, possibly forcing Germany to keep peace and smashing the Anti-Communism pact among Italy, Germany and Japan.

That agreement is directed also at Great Britain, the one power which has thwarted imperial aspirations of each of the three signers.

British agreement with Italy would release Britain from Mediterranean worries and enable her to abandon her present cautious policy in the Far East.

A French-Italian pact supplementing the one between Britain and Italy would be easily attainable. The resulting three-way understanding among Britain, Italy and France would be the only hope of averting a war which Hitler would be ready for in two years.

AROUND CUBA

REQUEST BAN ON DRUG

The Academy of Sciences yesterday recommended a Government resolution prohibiting the sale of a drug known as Harlem Oil, sold by a local drugstore. The Academy president said a test had been made and the drug found "anti-scientific and harmful".

QUIZ 15 IN PROBE

Special Judge Santiago Mencía yesterday questioned 15 retail druggists in the prosecution of "pain trust" organizers. The druggists denied forming part of the drug monopoly.

CUBANS FLEE

Cuba's charge d'affairs in Barcelona yesterday informed the State Department that scores of Cubans have fled from that city during the past week. He said they feared possible leftist disorders.

BOMB EXPLODES

CENTRAL MERCEDES, Matanzas, April 12. (DIARIO correspondent). An 8-year old boy narrowly escaped death today when a dynamite bomb exploded in his hands. The boy, Rufino Díaz, said he "found a water pipe and was playing with it when it went off". Doctors amputed his left arm.

BALL PLAYER DIES

Cristobal Torriente, one of the foremost Cuban baseball player of all times, died Monday in New York at an advanced age, the State Department was informed yesterday. Torriente retired four years ago after playing with some of the leading colored teams in the United States.

TO WIDEN STREETS

Public Works officials yesterday revealed plan have been approved to widen a number of Havana streets. Majority of the repairs will be made on Old Havana streets.

WILLIAMS LEAVES

Secretary of Public Works Ruiz Williams left yesterday for the Isle of Pines where he will inspect roads and public buildings. Secretary Williams plans to spend the remainder of Holy Week there.

PREPARE CELEBRATION

SANTIAGO DE CUBA, April 12. DIARIO correspondent).—"The Day of the Americas" will be celebrated here April 21. An elaborate program has been prepared including a banquet to be given by Governor Pérez André for the consular corps.

FIGHT UNEMPLOYMENT

The Association of Sugar Planters yesterday voted unanimously to help Secretary of Labor Portuondo in his fight against unemployment during the "dead season". The "colonos" plan to raise tropical fruits and vegetables on their plantations in order to employ sugar mill workers when the season ends.

DIPLOMAT GETS MEDAL

Colonel Fulgencio Batista last night bestowed upon Mexico's charge d'affaires, Octavio Reyes Spindola, the army's medal of Distinguished Service. Colonel Batista said Sr. Spindola was given the medal in recognition of his efforts to strengthen goodwill between México and Cuba. The ceremony took place at the Mexican legation.

NATIONALISTS SPLIT

In the wake of the March 5 elections a division has been seen among members of the Nationalist party. A series of unimportant incidents, political observers say, led to the split between Governor Balzán and Mayor Beruff Mendieta. A larger group is reported supporting the Mayor.

TRAINING CRUISE

LA CHOMBA, Oriente. April 12. DIARIO correspondent).—The cruisers "Cuba" and "Patria" arrived here this morning on a training cruise. There are approximately 300 cadets and officers aboard.

KNIGHTS OF PYTHIAS MEET

More than 2,000 members of the Knights of Pythias Association of Cuba held a mass meeting in La Lisa, Marianao, yesterday to promote good fellowship. An entertainment program was carried out and officials of the association delivered speeches.

REQUESTS PARDON

Spain's charge d'affaires Jaime Montero yesterday requested the pardon of Benito Coello, a Spaniard, who is to be deported shortly. Coello is considered an undesirable alien. Secretary of Interior Santos Jiménez said he is studying the request.

HOUSE HOLDS MEETING

The House of Representatives was convoked yesterday for an extraordinary session Monday to elect new officers and possibly read President Laredo's congressional message opening the new legislature.

MISSING BRITISH VESSEL BELIEVED TO HAVE SUNK

LONDON, April 12. (AP).—Owners of the British Freighter Anglo-Australian, which has not seen heard from in nearly a month, expressed the belief today that the vessel and her crew of 38 had been lost in a mid-Atlantic storm.

The 5,456-ton freighter, owned by the Nitrate Producers Steamship Company, sailed from Cardiff March 8 and was last reported March 14 from Fayal, Azores. She should have reached Panama by March 29.

The last message received from the vessel said:

"Passed Fayal this afternoon. Rough weather. All well".

The owners were unable to understand why no distress signals were flashed, if the Anglo-Australian had run into trouble, A sister ship, the Anglo-Peruvian, following the same course the Anglo-Australian should have taken, made a fruitless search for her.

ROMAN MORGUE UNCOVERED

SEVILLA, April 12. (Havas).— A Roman morgue of the second century, A. D., was discovered here today during repair work in the old section of the city.

REDS STRIVING TO HALT DRIVE ON CATALONIA

Nationalist sources deny that Government has staged counter attack retaking lost villages

POWER SHORTAGE AFFECTS FACTORIES OF BARCELONA

HENDAYE, April 12. (AP.)—Spanish Government troops in heavy fighting today tried to drive a wedge between Northern and Southern Nationalist forces closing in on Catalonia, Spain's Northeastern corner.

Government attacks on the central Catalonian front were said to have broken through Nationalist lines. Objective of the assaults was to force the Nationalists to retire from some of the advance positions occupied since their Eastward march toward the Mediterranean started March 9.

From the South, where Nationalists have tried to clip the narrow ribbon of coastal orange and nut groves linking Catalonia with the rest of Government Spain, the two factions sent conflicting reports. Both claimed advances.

General Juan Yagüe's Moroccan legions bore the brunt of defense against the Government central front attacks, Southwest of Franco-occupied Lerida.

The fighting was for possession of Serros and La Granja in an area about 18 miles from Lerida along the Segre river. Lerida itself, the traditional military «gateway» to Barcelona, 80 miles to the East, was the first major Catalonian city to fall before the advancing Nationalists.

At the Southern tip of the Nationalist line, where Government-held territory narrows to less than 15 miles in width, Government officers said their troops were in possession of the heights of Vallibona, commanding the highway from Morella to the sea.

These heights are just to the North of the route Nationalists followed in their drive on San Mateo, strategic city only 11 miles inland.

Nationalists denied the reports and said their troops had captured the village of Beceite in the pass between mountain ranges guarding Tortosa, objective of the left wing of Southern Nationalist forces.

In the extreme North, reorganized units of the Government army moved into mountain positions to block the Nationalist line of attack through the Pyrenees, Government staff officers, after a swift reorganization tour, set up headquarters at Puigcerda, just across the border from Bourg-Madame, France.

Nationalists were advancing slowly against a 50-mile defense line set up to protect the region and a clash was expected. The Nationalists were trying to cut the electric power line from the Republic of Andorra, which has been supplying Catalonia with most of its electric power since Franco seized the hydro-electric plants at Tremp.

Barcelona dispatches disclosed the extent to which the power shortage was being felt. Factories in Catalonia were forbidden to use electric motors without authorization from the armament division of the Government Economics department.

MARTINEZ FRAGA FETED BY PAN AMERICAN CLUB AT COLUMBIA UNIVERSITY

NEW YORK, April 12. (AP).—The Pan American society, 26-year-old organization devoted to promotion of friendship among American republics, concluded its eighth annual celebration of Pan American Day with a testimonial dinner tonight to Dr. Pedro Martínez Fraga, Cuban Ambassador to the United States.

Dr. Fraga was the principal speaker today at the society's exercises at Columbia University and his address and others were re-broadcast tonight to all Latin-American countries (NBC).

By his speech, asserted James S. Carson, Vice-President of the American and Foreign Power Company, Dr. Fraga "Has done as much as any man to improve Latin-American relations".

John L. Merrill, President of the society, praised the integrity of the Republic of Cuba and appealed for solidarity between Cuba and the United States.

Bristish Request for Oil Company Return is Denied

MEXICO CITY, April 12. (AP.)—It was learned authoritatively tonight that Mexico delivered a note to the British Legation during the afternoon rejecting Great Britain's request that expropriated oil properties be returned to their former owners.

The note was in reply to a British protest sent to Mexico last Friday and made public last night, charging the Mexican government was motivated by «political desire» in taking the properties.

Mexico's note, informed quarters said, argued that expropriation was within her rights and rejected the British contention that the action was «political» and not in the public interest. The note also pointed to the Government's expressed intention to pay the owners for the properties.

The reply will be made public here and in London tomorrow, it was announced.

Meanwhile, Mexican women, led by President Lazaro Cardenas' wife, gave their bit today to the fund for payment of indemnification to the oil companies.

Shawled, barefooted Indian women rubbed shoulders with smartly gowned Mexico City socialities as by hundreds they filed through the palace of fine arts to contribute money, jewelry or other valuables. Two farm women brought two chickens each as their gift.

FRENCH GRANT DALADIER FULL POWER TO GOVERN FRANCE BY DECREE DURING THREE MONTHS

Overwhelming vote in Chamber grants request to deal with emergencies by dictatorial means. Communists and Socialists join Rightists in giving act their approval

PARIS, April 13. Wednesday. AP.—The Chamber of Deputies by a vote of 508 to 12 today approved Premier Edouard Daladier's request for power to govern France by Cabinet decree for three months.

The bill was presented to Parliament yesterday as an emergency measure to enable the new Government to cope with troublesome financial and labor problems and was approved shortly after midnight.

The vote was the second large majority the Chamber had given Daladier in 24 hours. The Premier declined, however, to make it a question of confidence.

The bill now goes to the Senate.

Last night the Chamber gave the new Cabinet a 576 to five vote of confidence, while the Senate greeted his outline of policy with almost unanimous applause.

With 140,000 workers out on strike, the Premier told Parliament that the destiny of France was at stake and, pounding the Chamber rostrum, insisted that in the face of fearmed Europe's war dangers, every one of France's internal weaknesses undermined the nation's defenses.

The first reaction from Daladier's declaration was the announcement by Jacques Duclos, Secretary of the French Communist Party, that strikers in the nationalized aviation factories—numbering about 20,000—were ready to reurn to work. Duclos is a deputy.

Wage Increase Seen

Duclo's announcement was confirmed later by the Minister of Air, Guy Lachambre, who said that the strikers agreed to work 45 instead of 40 hours a week, with an increase in pay of 75 centimes (about 2 cents) per hour. They originally had demanded an increase of two francs per hour (about 6 cents).

The workers' decision was made known, however, after Daladier stated flatly in the Chamber that the Government would take steps to keep the armaments factories in operation, regardless of strikes.

Deputies considered the Premier's statement as a warning that he would mobilize strikers and send them back to work as soldiers of France's army, with a status which would make quitting equivalent to desertion.

Reds Join Rightists

Both Socialists and Communists joined the Center and Right to give Daladier's Government its huge Chamber majority.

The Chamber Finance Committee voted approval of the decree powers for the Premier 20 to 0 with several abstentions. A proviso attached limited the powers to the duration of Parliament's session and not beyond July 31.

The proviso was designed to prevent the Premier from calling the session of Parliament to an end after he won the wide decree powers.

Socialists and Communists made known they would support the Government's request for such powers as they had joined in the confidence vote, assuring Daladier a substantial majority.

Daladier appealed to patriotism of the strikers, urging them to trust the Government. He asked them to evacuate the more than 120 plants they have occupied.

Former New York Stock Exchange President Becomes Number 94835

OSSINING, N. Y. April 12. (AP)—Richard Whitney became No. 94,835 in Sing Sing prison today.

For the next three years and four months, possibly longer, he will have no other identity as he does whatever work is assigned to him.

The convicted broker, five times president of the New York Stock Exchange, arrived at Ossining station from New York with five other prisoners and guards at 12:20 P. M. to begin serving his 5-to-10 year sentence for grand larceny in the misuse of securities entrusted to his care.

Handcuffed to two of the prisoners, Whitney was sped up the hill to the "Big House", forceful still in bearing and apparently unmoved by the presence of numerous photographers.

Warden Lewis E. Lawes assigned Whitney and his fellow-prisoners to the "reception company" and said that the group would be placed in "the most abominable prison cellblock in the world".

"I put any man in there only because I have to", the warden said. "The block was condemned 25 years ago. Two years ago money was appropriated for new cell blocks but the money was diverted to the New York World's Fair.

"Whitney can't hope to get out for seven or eight months because transfer is strictly on a seniority basis. The entire cell block is damp. Every time the river rises, there is seepage into the block".

For the next eight or ten days, the warden said, Whitney will be kept busy answering questions of the prison board, which includes a medical officer, a psychiatrist, and the superintendent of industries.

During that time he will be paid the minimum rate of five cents a day, and not until the board finishes with him will it be decided what work he will do.

"When he shows he is capable of earning more by a better job, he'll get more. With his background he'll probably land in the school where he can earn 15 cents a day and up", Warden Lawes said.

"He probably won't be here long enough to get in the higher brackets.

PUNISHMENT IS VOTED FOR CHINESE TRAITORS

SHANGHAI, April 12. (AP.)—Dispatches from Canton today reported that destruction of their ancestors' tombs, terrible punishment in Chinese eyes, has been voted by a patriotic mass meeting against two Cantonese members of the Japanese-dominated government at Nanking.

The men are Wen Tsung-Yao and Chen Ching-Tao, one-time officials of defunct Chinese governments. The mass meeting, indignant that natives of Kwantung province should join the enemy, also demanded confiscation of their properties.

Increase of Canadian Purchases in Cuba Brings Minimum Tariff

OTTAWA, Ont., April 12. (AP.)—Cuba has extended to Canada her minimum tariff, the Government today was advised. For the past two years the maximum tariff, double the minumum impost, has been applied to most of the goods entering that country from Canada. The change was effective yesterday.

Canada's exports to Cuba during 1937 totalled $1.868,343 against $1.343,896 in 1936, while imports from Cuba were $835,274 against $452,357 in 1936.

In making the announcement, Trade Minister W. D. Euler, said application of the maximum tariff to Canada arose out of a Cuban law of March 15, 1935. This law provided that the maximum tariff would be levied against all countries which, according to Cuban statistics, purchased from Cuba less than 25 per cent of their sales to Cuba. In the case of countries purchasing from Cuba between 25 per cent and 50 per cent of their sales to Cuba, the minimum tariff, plus a surcharge of 25 per cent, was to apply. Only those countries which purchased at least 50 per cent of the value of their sales to Cuba were entitled to the minimum tariff.

The maximum tariff was not applied to Canada during the first year of the operation of this law, but on March 10, 1936, the Cuban Government, because of the trade balance with Canada, applied the maximum tariff to Canadian goods. The only goods of interest to Canada escaping the penalty of maximum duties were codfish and malt, which received minimum tariff treatment as «articles of prime necessity», and some goods duty free under both maximum and minimum tariff, notably seed potatoes, newsprint and certain classes of lumber.

Cuban trade statistics now show that for the year 1937, exports from Cuba to Canada were more than 50 per cent of the imports into Cuba from Canada. Consequently the Cuban Government extended the minimum tariff to all Canadian products imported into Cuba. Among articles of importance to Canada affected by this concession are table potatoes, wheat flour, certain chemicals, ammunition, electric appartus, copper wire and cable.

The application of the Cuban minimum tariff to Canada, or to any other country, does not affect the position in the Cuban market of the United States, which is still entitled to preferential rates, lower than the minimum tariff.

NORMAN DAVIS APPOINTED CHAIRMAN OF RED CROSS

WASHINGTON, April 12. (AP).—Norman H. Davis, 59-year-old diplomat of New York and Tennessee, received appointment from President Roosevelt today to be chairman of the American Red Cross.

Davis, who succeeds the late Rear Admiral Cary T. Grayson, accepted the appointment at a luncheon conference with the President and Secretary of State Hull.

He will direct the Red Cross without moving permanently from his home in New York City to Washington, national headquarters of the relief society, and he will still be available to the Government for important diplomatic missions abroad.

FLAWS DEVELOP IN NEW SUB FOR AMERICAN NAVY

WASHINGTON, April 12. (AP).—Navy officials said today it was possible flaws developed in the recent shakedown cruise of the new submarine Pompano, but declined to divulge details. Performance reports are confidential.

Minimizing the liklihood of an extraordinary investigation of the ship's engines, a navy spokesman said nearly all new craft develop "little difficulties" which require adjustment. Such alterations as relocating electric wiring and overhauling engines are not unusual, he added.

The Pompano, built at the Mare Island navy yard, returned there after completion February 12 of a six-week shakedown cruise to the Canal Zone.

JAPS RETREAT WHEN CHINESE SEIZE VILLAGE

Bitter hand to hand conflict is waged as Nippons troops are driven from position in Chufu

THOUSANDS ARE RUSHED IN AS REINFORCEMENTS

SHANGHAI, April 13. Wednesday. (AP.)—Foreign military observers believe the Japanese are in an extremely difficult military position in South Shantung province, where persistent Chinese counterattacks have put the Japanese on the defensive along the 150-mile battlefront.

Continuing their aggressive tactics, the Chinese said today they had retaken Chufu, brithplace of Confucius, on the Tientsin-Pukow railway. The Chinese said they scaled the walls of Chufu and engaged the Japanese in hand-to-hand combat.

The Chinese said they occupied hills surrounding Yihsien, on a spur line East of the railway, in a night attack and were engaging the Japanese defenders of that city in a sanguinary battle. The center of fighting shifted to Yihsien, according to the Chinese, after they drove the Japanese from Taierhchwang, 25 miles to the Southeast.

Reinforcements by the thousands were being rushed into the Shantung war zone by the Japanese in an effort to repel the Chinese offensive and make possible the continuance of the Japanese campaign against Suchow and other strategic cities along the Lunghai railway, transportation artery of Central China. The Tientsin-Pukow line joins the Lunghai at Suchow, about 56 miles Southwest of Taierhchwang.

The Chinese, although already engaged in the fiercest fighting of the Central China operations, were preparing for even harder conflict when the Japanese are reinforced.

A Japanese army spokesman here professed to have no available information on progress of the Shantung fighting but said that «important operations» are proceeding now of a character which he could not reveal.

There was every indication that the Chinese, while hammering mercilessly at the Japanese all along the line, do not intend to meet the reinforced Japanese armies in the middle of Shantung province.

They plan, instead, to keep the conflict on their own chosen ground in the Southern part of the province, where the Japanese will have to use extended supply and communication lines, always in danger of being cut by guerrilla raiders.

BISHOP HULSE FUNERAL SERVICES WILL BE HELD TODAY IN THE CATHEDRAL

The Rt. Rev. Hiram Richard Hulse, who from 1915 until last Sunday, when he succumbed to a heart attack, was the beloved Protestant Episcopal Bishop of Cuba, will be given last rites today in the Episcopal Cathedral of Havana.

Dean Hugo Blankingship will officiate at the services at the Cathedral this afternoon at 4 o'clock, until which time the body of the Bishop will lie in state.

Interment will be in the Masonic mausoleum at Colon Cemetery, which will be preceded by Masonic services. The Bishop will remain in the mausoleum until he is returned north by Mrs. Hulse.

CONTRACT FOR BONDS TO BE SIGNED BY LANIER

A contract will be signed Monday, Secretary Giménez Lanier said yesterday, for the new issue of public work bonds, provided for in the recently passed Rehabilitation of Credit bill.

Secretary Giménez announced a representative of the Manufacturer's Trust Co. of New York, will arrive on that day to draw up the bond issue agreement.

Treasury officials said the Manufacturer's Trust Co. will have the bonds ready for the market within 30 days.

Senators Continue Fight to Increase U. S. Sugar Prices

WASHINGTON, April 12. (AP).—Senators from sugar producing states conferred today with Secretary Wallace regarding possibility of increasing sugar prices and later were noncommital regarding any agreement.

Wallace recently wrote Senator Brown (D-Mich) disapproving a request the Secretary exercise his authority under the sugar act "to bring about a price that will maintain the sugar industry in the United States".

Participants in today's conference in addition to brown were Senators Johnson (D-Colo), Overton (D-La), O'Mahoney (D-Wyo), McAdoo (D-Calif) and Pope (D-Idaho).

Overton said the group "talked about conditions in the sugar industry, especially in Michigan, and touched on the price situation. The matter was left open and no decision was reached".

O-Mahoney said the conference involved a "General discussion of the sugar beet industry and administrative provisions of the Agricultural Conservation act as applied to that industry".

greaber flexibility in conservation gretaer flexibility in conservation program provisions to adapt them to variable conditions in California's sugar beet producing areas.

John Lewis Demands Action by Government in Providing Relief Projects to Spur Buying Power

Roosevelt emphatically and cheerfully denies rumors of quarrel with Garner over «pump-priming» and insists he will send message to Congress Thursday. Plans radio talk

OPPOSITION HOPES TO EARMARK APPROPRIATIONS FOR DEFINITE WORK INSTEAD OF BOONDOGGLING

WASHINGTON, April 12. (AP).—President Roosevelt interrupted his work on new relief spending recommendations today to deny in cheerful but emphatic terms that he and Vice-President Garner had engaged in a "tiff" about "pump-priming" expenditures or anything else.

In answer to the questions of newspapermen, he said he had called Garner's attention to a published article saying the Vice-President thought the Administration should let business alone. Garner denied having given such an interview, the President added, and that was all there was to it.

Meanwhile, on Capitol Hill, some usually well informed legislators were inclined to doubt that Mr. Roosevelt would recommend "pump-priming" —that is, outlays for heavy public works, slum clearance and the like— in his coming message to Congress on relief spending and the general economic situation.

The message, Mr. Roosevelt said at his press conference, positively would go to Congress Thursday. He added he probably would follow it up with a radio address that evening

RELIEF PROGRAM CONSIDERED

Close friends of the Vice-President have repeatedly described him as opposed to "pump-priming". Some were disposed to interpret Mr. Roosevelt's statement, that he and Garner had not disagreed on that subject, as meaning that no "pump-priming" recommendation would be made. A new public works program definitely has been under consideration by the President, however, and its advocates continued to hope for his approval.

A proposal that $1,250.000,000 be appropriated for the generally lighter work relief projects of the Works Progress Administration is expected by all hands. Opposition forces, frankly seeing little prospect of rejecting such a proposal, are concentrating on a fight to earmark the sum or most of it for use for definite purposes.

On the subject of unemployment and relief, John L. Lewis told a meeting of CIO leaders today that the administration must find a "realistic remedy" and apply it at once. He said that "wishful thinking needs to be replaced by well planned action"; that jobs in private industry "can be created under the leadership of the Federal Government, if it will start the creation of purchasing power". He added:

NO "LEAF RAKING"

"The CIO and the unemployed do not want leaf-raking jobs. They want houses, slum clearance, schools, hospitals, flood conrtol, and sound recreation".

The Congressional opposition to huge expenditures for relief of for "pumppriming" marked time during the day, awaiting Mr. Roosevelt's proposals. Some of its members said privately that, in an election year, and considering the pressure mayors and governors might bring to bear upon members of Congress, there was little prospect of stopping whatever works program the Chief Executive proposes.

"A relief billw ill be passed", said Senator Byrd (D-Va), who has assumed a position of leadership among opposition senators, "but it will probably be earmarked".

In an interview the Virginian said he thought balancing the federal budpump-priming". If a "pump-priming" police is adopted, he predicted the "greatest deficit of all" for the next fiscal year. He added the opinion that it was highly important to diminish deficits if business was to be given confidence to go ahead.

Byrd proposed that relief expenditures be kept to a minimum necessary to prevent destitution, and that the states and localities contribute at least 40 per cent of whatever is spent for that purpose.

Mr. Roosevelt declined to say at his press conference whether his recommendations would include appropriations for "pump-priming", advising questioners to wait and see.

SANTIAGO ALDERMEN TO BID ON NEW ACQUEDUCT

GUANTANAMO, Oriente, April 12. DIARIO correspondent).—This city's Board of Aldermen today sent cables to President Roosevelt and Undersecretary of State Welles requesting that the opening of bids for the Naval Base aqueduct be postponed.

If given time, the Aldermen said, the city could request financial aid from the government and participate in the bidding. "This", the cables said, would be of extraordinary benefit to both the United States Government and this city".

FIVE POINT PLAN GIVEN TO HALT UNION BATTLE

CROCKETT, Cal. April 12. (AP).—A fivepoint plan designed to bring peace between A. F. of L. and C. I. O. forces at the California-Hawaiian sugar refinery here was agreed upon today, Sheriff John A. Miller announced, after an all-night session between representatives of the rival groups.

The plan will be submitted to the membership for ratification. It provided that 45 men against whom dual unionism charges were preferred be reinstated in the A. F. of L. Sugar Refinery Workers union and that seven men were satisfied to transfer to the C. I. O. warehousemen.

AROUND The WORLD

SLIGHT QUAKE FELT

BERKLEY Cal. April 12. (AP).—Three light earth shocks were felt here today but no damage was reported. The shocks occrred between 6 and 8:25 a.m. P. S. T.

PENDERGRAST KNIGHTED

KANSAS CITY, Mo. April 12. (AP).—T. J. Pendergrast, head of Kansas City's dominant Democratic organization, was knighted today by the Italian Government. Alessandro Savorgnan, Italian vice cónsul in St. Louis, who placed around Pendergrast's neck the ribbon bearing the insignia of "Commendator, Knight of the Order of the Crown of Italy", remarked that Italians knew their friends and how to show gratitude.

SWISS BACK HULL PLAN

BERNE, Switzerland, April 12. (AP).—A Government spokesman said today that Switzerland has agreed to participate in Secretary Hull's proposed International Committee for European refugees. He added, however, that the Committee should meet in some country more accessible than Switzerland.

SPORTSMAN DIES

LONDON, April 12. (AP).— Captain Arthur S. Wilson, 69, race horse owner and former member of parliament died in his home today.

CUBA FAVORS PLAN

WASHINGTON, April 12. (AP).—Cuba and Normay today replied favorably on Hull's proposal to aid German and Austrian refugees. Total of answers received are 27 with 26 favorable.

PAPER PRICES

BARCELONA, April 12. (AP).— A Government resolution today doubled the retail price on newspapers. They are now sold at 30 cents in all Catalonia.

CHALIAPIN DIES

PARIS, April 12. (AP.)—Feodor Chaliapin, whose great basso voice raised him from obscure poverty to world renown, died today of a kidney ailment. He was 65 years old The great opera stages of the world revered him but he remained the tempestuous, unaffected personality of his youth when he was the shoeless,hungry son of a Russian peasant.

UNION TO FIGHT

CLEVELAND, April 12. (AP.)—Leaders of Republic Steel Corporation Independent unions announced tonight that they would fight the National Labor Relations board's order for their abolishment and will seek to be recognized as exclusive collective bargaining agents.

STATE WARS ON DISEASE

ALBANY, April 12. (AP.)—New York, furthering its war against syphilis, became today the ninth state to ban the marriage of persons infected with the disease in a communicable stage.

WARNS OF SPIES

WASHINGTON, April 12. (AP.)—Representative Scott (D-Calif.), told the House today German, Italian and Japanese espionage agents were «working together» in the Panama Canal Zone.

1,500 CHINESE KILLED

PEIPING, April 12. (AP.)—Japanese officials said today more than, 1,500 Chinese had been killed in Northern Honan and Shansi provinces where the Chinese launched an offensive four days ago.

SUGAR DELEGATE NAMED

MANILA, P. I., April 12. (AP.)—J. M. (Mike) Elizalde, Manila business executive and member of the joint preparatory committee, has been nominated by President Manuel L. Quezon as Philippine representative to the International Sugar council.

IGOE LEADING LUCAS

CHICAGO, April 12. (AP.)—Michael L. Igoe, standard bearer of the Kelly-Nash forces, held a lead over Scott W. Lucas in the race for the Democratic senatorial nomination tonight but this position was menaced by Governor Horner's candidate's growing downstate plurality.

SILK EXPORTES GAIN

TOKYO, April 12. (AP.)—Japan's silk exports in March increased 12 per cent over February, it was disclosed today. The United States took 80 per cent of the total, a fact which Japanese interpreted as indicating boycotts were being relaxed and anti-Japanese sentiment cooling.

ABSOLVED OF KILLING

SAULT STE. MARIE, Ont., April 12. (AP.)—A jury in Ontario Supreme Court, deliberating hardly two hours, tonight acquitted Vernon Spencer, Michigan dairy farmer and former Major League baseball player, of murdering Miss Helen Grier, his hunting companion last fall.

MYSTERY FLEET SEEN

MANILA, April 12. (AP.)—Philippine military officials today launched an investigation into reports 22 unidentified destroyers had been sighted maneuvering in Davao gulf off Mindinao Island where a large Japanese colony resides.

E.C.D. 2016

::: S P O R T S :::

Indians Take Over Giants 6-5 After Home Run in Third

Al López clouts out homer and Bees beat Washington 7 to 6. Dodgers Whip Savannah 9-1

OWENSBORO, Ky., April 12. (AP.)—Sammy Hale's home run in the third inning started the Cleveland Indians off to a 6 to 2 victory over the New York Giants today and gave the Tribe a 6-5 lead in their spring exhibition series.

Hale's clout over the left field fence followed singles by Lyn Lary and Bruce Campbell. Cleveland scored two more runs off Hal Schumacher, who gave up 13 hits, on a pair of singles, an error by Jim Ripple and a long fly in the fifth.

The Giants failed to score until the eighth inning when Wayne Milnar relieved Mel Harder on the mound for the Tribe.

Boston Downs Solons, 7-6

RICHMOND, Va., April 12. (AP.)—An eighth inning home run by catcher Al Lopez with a team-mate on base gave the Boston Bees their fourth victory in five games against Washington here today. The score was 7 to 6.

The blow, which landed in the James River, was hit off Bill Phebus during his first inning in the box. It wiped out a 6 to 5 Washington lead.

The Senators outhit the Bees 16 to 9, including five straight hits by Buddy Lewis.

Brooklyn Hurler Takes Savannah

SAVANNAH, Ga., April 12. (AP.)—Bill Posedel, 21-year-old flinger up from Portland, Ore., gave the Brooklyn Dodgers the same kind of pitching they had obtained yesterday from Forrest Presnell, and the Dodgers again whipped Savannah of the Sally League today, 9 to 1.

Posedel gave up only six hits in going the route. Brooklyn collected 16 blows off the veteran Clarence (Climax) Blethen and «Walla» Walle. They nicked Blethen for two runs in the first and one in the sixth then landed upon his successor for four tallies in the eight.

A's Defeat Norfolk, 9-5

NORFOLK, Va., April 12. (AP.)—Led by Catcher Sarle Brucker, who got four hits in four trips to the plate, the Athletics won a 9 to 5 victory over Norfolk, of the Piedmont League, here today.

Bill Kalfass went the entire route for the A's although he issued 11 bases on balls. Gene Hasson and Bob Johnson hit homers for the Athletics.

WAR ADMIRAL, SEABISCUIT MAY RACE THIS SPRING

NEW YORK, April 12. (AP).—The board of directors of the West Chester Racing association today authorized a purse of $100,000 for a race between War Admiral and Seabiscuit at Belmont Park, on Decoration day, instead of the previously discussed fall date.

The board decided to hold the mile and a quarter "race of the century" at the spring meeting after deciding that the proposed fall date, between September 15 and October 1, was too far away.

They pointed out that right now the public interest is high, the two horses are sound and at the top of their racing form, and should meet as soon as possible.

C. V. Whitney, first Vice President of the West Chester association, is to get in touch with Samuel Riddle, owner of War Admiral, and Charles S. Howard, Seabuscuit's owner, to see if they will agree to the spring date.

CUBS SPOT BROWNS FIVE RUNS, THEN WIN 9 TO 7

WICHITA, Kas., April 12. (AP.)—The Chicago Cubs spotted the St. Louis Browns five runs and then beat them, 9 to 7, in a seventh inning rally here this afternoon.

The victory gave the Cubs a one game lead in the six-game series which will end tomorrow at Kansas City.

The Browns jumped into the lead behind young Ed. Cole who pitched five hitless innings. He was relieved by Harry Kimberlin at the start of the seventh after Chicago broke the ice with two runs in the sixth. A double, triple and home run by Hack, Herman and Cavarretta tied the score. Marty doubled and sent Kimberlin to the showers in favor of Julio Bonetti, who was unable to stop the attack as the Cubs blasted out three more hits for three runs. The Browns filled the bases in the ninth but scored only one run.

REPUBLICAN DECLARES TRADE PACTS DANGEROUS

WASHINGTON, April 12. (AP).—Representative Martin (R-Mass) told the House today that the Administration's reciprocal trade program would involve the United States in conflicts of other nations.

The trade treaties "have political implications and connections taking them far beyond the intent of the reciprocal trade act of 934", he said. Martin is chairman of the Republican Congressional committee.

The administration's trade policy, he added, "Is internationalistic, while its domestic policy is nationalistic, and the two are in such conflict that one or the other must fail while the United States is being seriously endangered".

COMEDIAN LAUREL FINDS SUPPORTING EX-WIVES IS TAKING AWAY HIS PROFIT

LOS ANGELES, April 12. (AP.)—Taking care of wives Nos. 1, 2 and 3 is not only eating up his regular income but gnawing into this reserve funds, Comedian Stanley Laurel testified today.

Mrs. Lois Laurel, wife No. 1, was in court asking $1,335 a month for support of their daughter, Lois, 10.

Mrs. Laurel contended when they were divorced in 1933 the comedian agreed to create a trust fund of $200,000 for her and their daughter, but that he had not completed it. She said she was receiving $518 a month at present, of which $428 was from the fund.

Laurel, acompanied by Vera Shuvalova, dancer and wife No. 3, claimed his income had dropped from $200,000 to $160,000 a year, and alimony payments to wives 1 and 2 had depleted his funds to where he had to rely on a previously created $50,000 annuity fund for his own maintenance.

ROUND-UP OF SPORTS

(By Pete Galiana).
Sports Editor of the DIARIO DE LA MARINA

Seems as though the Yankees may open the season with Crosetti on the bench and— Joe DiMaggio in California.

Now that it has been made known that all the Giant coaches made their reports on typewriters you can realize why Luque left the squad...

The Dodgers have welcomed the call of the North. And, it is natural —they did terribly in the South!

News from the Giants squad says Hal Schumacher is developing a new change of pace that comes up like a knuckler. They say it will do Hal a lot of good during the regular season, but, Rollie Hemsley, Cleveland catcher —who must know— says it is the same ball that ruined pitcher Jack Knott's arm last year...

Joe Beggs, a kid from Aliquippa, Pa., is the club hero of the Yankees right now. —He has won three games in a row.

Manager Bill Terry, of the Giants has started a hunting trip through the woods of Memphis for —a good starting pitcher. And he expects to land with Claude Passeau, Philadelphia Phillies star.

Take it from Tom (World-Telegram) Meany: Ball players of today jump to the Cincinnati Reds first and then quit baseball... A long time ago, they quit baseball first, and then joined the Reds.

If smart baseball means something, the Cubs can't fail this season in the National League. —They are handled by three wise guys: Grimm, Hartnett and Lazzeri.

To those who still thinks the National League is in the same boat with the American, here is a little tip: Tony Lazzeri, who couldn't hit that apple in the young circuit, is carrying a .500 batting average with the Cubs this spring.

The way the Giants are playing now, it looks as if Bill Herry and Travis Jackson, Jersey City club manager, traded teams at Baton Rouge.

They have changed the basketball rules again, and, if they keep on doing so, within two years not even Mr. Naismith himself will recognize the game he invented.

Larry White, manager of Fred Apostoli, is on his way to California to defend himself in a $14,000 suit, and —to escape from signing a match with Solly Krieger at Mike Jacobs figures.

The "Me and Paul" act of the St. Louis Cardinals is changed this year to a "Two-man show" meaning Medwick and Mize, the sluggers, and Frank Frisch expects to get more profit with it.

A New York writer says: "I pick Chicago and New York to win the pennants... I pick Dodgers and Red Sox to bring up a wonderful surprise... I pick Medwick and Gehringer to win the batting championship again.... And, I pick Mungo and Grove to be the best pitchers...!

What! Nothing about the coming World War?

YOUTHFUL SAILOR FINDS BLOCKADE RUNNING PAYS

BOSTON, April 12. (AP)—A sailor of fortune who found blockade-running in Spanish waters a profitable business was aboard the steamer Exeter which docked here today after a stormy crossing from Marseille.

Eugene Lane, 23, of San Pedro, California, figures he earned $250 a month since last December as a crew-member of the American Freighter Oregon, which carried supplies for the Leftists at Valencia and Barcelona, through waters watched by the Nationalists.

Lane, who arrived in a first-class stateroom, said:

"Baby soldiers,—boys 16, 17 and 18 years of age—are being drafted for service" as the Spanish leftist government makes a "last desperate effort" to stem the Franco advance.

RINGLING CIRCUS SHOWS DESPITE ACTORS' STRIKE

NEW YORK, April 12. (AP).—The Ringling Brothers and Barnum & Bailey circus went on tonight despite a last-minute strike that formed picket lines around Madison Square Garden.

Just 45 minutes before the scheduled beginning of the evening performance members of the American Federation of Actors employed in technical positions and as roustabouts and the like struck for higher pay.

They demanded the same wage scale for their work in the Garden as they are paid under canvas—a $60 a month minimum above subsistence —instead of a $49 minimum.

John Ringling North, the young executive head of the Big Show, accused the union of violating a contract provision calling for a 10-day period of arbitration before any strike.

Yank's Big Guns Bomp Smokies for 19 to 4 Victory

Rookie southpaw strikes out man with bases loaded to save Sox 14 to 13 victory over Cinci

KNOXVILLE, Tenn. April 12. (AP).—The New York Yankees blasted out their fifth straight victory over Minor League opposition today when they took the home run route to a 19 to 4 victory over the Knoxville Smokies of the Southern Association.

George Selkirk, Bill Dickey, Frank Crosetti, Myril Hoag and Lou Gehrig contributed the homers among the Yanks' 17 hits. A seven run burst in the fifth when Dickey hit his four bagger, Gehrig and Red Rolfe tripled, Tom Henrich doubled and the Yanks received a lot of walks sewed up the game.

RED SOX NOSE OUT REDS

DANVILLE, Va. April 12. (AP).—Lee Rogers, a rookie southpaw, struck out Alex Kampouris with the bases loaded in the ninth today today to save the Boston Red Sox' 14-13 victory over the Cincinnati Reds, who collected 11 of their runs in the seventh and eight innings.

John (Footsie) Marcum, who started for the American Leaguers, held the Reds to four hits and had a 12-2 lead when he retired in the sixth. Then the Reds set upon Archie McKain and Emerson Dickman. Kampouris, Bill Myers and George Davis whaled McKain for consecutive homers to drive him from the mound in the eighth. Joe Vosmik, Jimmy Foxx and Tony Bongiovanni also whacked out circuit drives.

BUCS TROUNCE WHITE SOX

SHAWNEE, Okla. April 12. (AP).—Jumping on two young hurlers for 15 hits, the Pittsburgh Pirates trounced the hapless Chicago White Sox 10 to 2 today. It was Pittsburgh's third win in four games with the Sox and a 14th defeat for the American Leaguers in 20 exhibition starts this spring.

Bill Cox was nicked for four runs in the Pirate's first time at the plate and gave up as many more tallies before being replaced by John Rigney in the fifth.

CADS WIN TENTH IN ROW

PINE BLUFF, Ark. April 12. (AP).—Frankie Frisch's Cardinals won their tenth straight training game, 2 to 0, from the Pine Bluff team of the Class C Cotton States League here today.

The game went scoreless for seven innings, then the Redbirds converted a pair of errors, one hit and two stolen bases into victory. The Cardinal regulars retired from play in the last half of the sixth.

Bill Mc Gee opened on the hill for the cards and went four innings with one hit. He was replaced by Max Lanier who gave up two hits in the remaining frames.

YANKEE HOME RUN KING WILL NOT LEAVE FRISCO UNTIL OFFERED $25,000

SAN FRANCISCO, April 12. (AP.)—Joe DiMaggio reiterated today he would «not budge from here» until the Yankees «upped» his baseball contract to $25,000.

To the suggestion he sign with the promise of a bonus of $2,500 or so predicated on a good season, the San Francisco restauranteur declared:

«I don't want a bonus, I just want an increase».

DiMaggio declared himself «ready to play».

The deadline for DiMaggio's departure by train is tomorrow night if he intends to be in Boston for the opener April 18. He has insisted he will not travel by air.

WHEELER SEES LITTLE CHANCE TO AID ROADS

WASHINGTON, April 12. (AP.)—Little legislation to aid debt-burdened railroads is likely to be enacted at this session of Congress, Chairman Wheeler (D-Mont.) of the Senate Interstate Commerce Committee asserted today.

The tall Montanan, who holds the whip-hand over railroad legislation in the Senate, declared proposals to revamp the nation's transportation structure on a far-reaching scale were «too controversial» to be disposed of this year.

He told reporters, however, he was hopeful of putting through a bill he has prepared to speed up reorganization of bankrupt carriers. Probably he said also, the Administration would ask and obtain a $300.000,000 appropriation for railroad equipment loans.

JAPANESE PROTEST

PEIPING, April 12. (AP.)—Japanese military headquarters issued a a statement today alleging continued misuse of foreign flags by Chinese forces and urging foreign powers to take action to prevent the Chinese from occupying buildings flying their colors.

Food Notes
Cremería de Ward
Welcome News
for our growing clientele.
Old Style Bohemian Rye Bread
now on sale at all our stores every
Wednesday and Saturday.
Quality-Cleanliness-Service

SHIPPING NEWS

ARRIVING

YESTERDAY

«Yucatan»	N. Y.	7.00 a. m. Ward T.
«Florida»	Miami	7.00 a. m. Arsenal
«Chiriqui»	N. Y.	4.00 p. m. St. Clara
«Estrada Palma»	Pt. Everg.	9.00 a. m. Arsenal

TODAY

«Orinoco»	Hamburg	4.00 p. m. Ward T.
«Seatrain New Orleans»	N. Y.	9.00 a. m. Hacendados
«Ciss»		7.00 a. m. Regla
«Gustav Shindler»	Africa	7.00 a. m. Regla
«Lundby»	Kohsichang	7.00 a. m. Machina

TOMORROW

«Florida»	Miami	8.00 a. m. Arsenal
«Cuba»	Tampa and K.W.	3.00 p. m. Arsenal
«Veragua»	Limon	7.00 a. m. St. Clara

FRIDAY

«Recca»	N. O.	7.00 a. m. Ward T.
«Toloa»	Tela	7.00 a. m. St. Clara
«Contessa»	N. O.	7.00 a. m. Atares

SATURDAY

«Florida»	Miami	8.00 a. m. Arsenal
«Siboney»	Veracruz	7.00 a. m. Ward T.

SAILING

YESTERDAY

«Cuba»	Tampa and K. W.	8.00 a. m. Arsenal
«Yucatan»	Mexico	11.00 a. m. Ward T.
«Florida»	Miami	7.00 p. m. Arsenal
«Estrada Palma»	Pt. Everg.	2.45 p. m. Arsenal
«Moana» (yacht)	Cal Key	3.10 p. m. Harbor
«Heinvard»	Matanzas	5.35 p. m. Machina
«Nevada»	Tampa	5.45 p. m. Munson T.

TODAY

«Lafayette»	N. Y.	8.00 a. m. Harbor
«Chiriqui»	Cristóbal	4.00 p. m. St. Clara
«Seatrain New Orleans»	N. O.	3.00 p. m. Hacendados

TOMORROW

«Orinoco»	Mexico	Ward Ter.
«Veragua»	N. Y.	3.00 p. m. St. Clara
«Florida»	Miami	7.00 p. m. Arsenal

FRIDAY

«Cuba»	K. W. and Tampa	8.00 a. m. Arsenal

SATURDAY

«Siboney»	N. Y.	11.00 a. m. Ward T.
«Toloa»	N. O.	2.00 a. m. St. Clara
«Contessa»	Cristobal	11.00 a. m. Atares

IN HARBOR

«Lafayette», «Neptuno» and «Chiriqui».

A Pan-American Airways Clipper arrives today at 10.00 A. M. from Miami and returns at 2.45 P. M.

STOCK QUOTATIONS

Quotations on the New York Stock Exchange will be found on page 13 in the Spanish Section of DIARIO DE LA MARINA.

CHARLES SCHWAB BALKS AT SURRENDERING PAY

WILMINGTON, Del. April 12. (A).—Charles M. Shwab, chairman of the board of Bethlehem Steel Corporation, was requested at the annual stockholders meeting today to turn back his $200,000 annual salary if the corporation should fail to declare a common stock dividend in the current quarter.

Lewis D. Gilbert, minority stockholder from New York, who made the request subsequently withdrew it "a personal favor" to the steel magnate. Gilbert withdrew the request after listening to a short talk by Schwab.

Schwab explained that Bethlehem Steel had been his life work and that if the directors of the company no longer cared for his advice he would retire.

ROOSEVELT VICTORIOUS IN CUTTING ROAD BILL

WASHINGTON, April 12. (AU.)—President Roosevelt won a belated and possibly temporary victory today in the campaign he began last winter for reductions in highway appropriations to help balance the budget.

The House appropriations committee, approving a $797.785,515 appropriation for the Agriculture Department for the fiscal year starting July 1, included $100.000,000 for roads—only enough to finance the current highway program until Congress reconvenes in January.

But Chairman Cartwright (O-Oklahoma) of the House roads committee immediately began an effort to have the fund increased to more than $200.000,000, the approximate amount Congress has authorized annually for many years.

SLOVAK LEADERS DEMAND BATTLE TO GET AUTONOMY

PRAHA, Czechoslovakia, April 12. (AP.)—Father Andreas Hlinka, leader of the Slovak Catholic People's party, issued a manifesto tonight saying there was nothing left for the Slovak minority but to fight for autonomy.

He declared such a course was necessary even if it meant renunciation of Parliamentary cooperation with «The non-protectors of the Slovak people» since Government parties have rejected the Slovak declaration for Autonomy.

Of Czechoslovakia's 15.000,000 inhabitants 2.300,000 are Slovaks most of whom have supported the Government of the dominantt Czechs.

The minority most vociferous in its demands for autonomy is the sudeten German with numbers 3.500,000.

HITLER GIVEN SWORD

BERLIN, April 12. (AP.)—Señorita Pilar Primo de Rivera, daughter of the late Spanish dictator, today presented to Reichsfuehrer Adolf Hitler a sword of Toledo steel and a Toledo dagger inlaid with gold as a gift from the Fascist Women of Spain.

The Señorita is leader of the Falance Femenina, the womens auxiliary of the Falangists, Spanish Fascist organization.

WEATHER

Forecast for today: Fair. Little change in temperatures. Sharp breezes from the Northeast. Possible rains in the east.

Yesterday's temperatures: Maximum, 82; minimum, 72.

NEW YORK, April 12. (AP.)—High and low temperatures and Weather conditions in 25 United States cities today were:

Albany, rain	66	44
Atlantic City, clear	54	40
Baltimore, clear	68	48
Boston, cloudy	68	42
Buffalo, cloudy	54	40
Chicago, clear	68	56
Cincinnati, partly cloudy	70	52
Cleveland, cloudy	62	52
Dallas, clear	78	52
Denver, cloudy	72	42
Detroit, clear	62	42
Indiapanolis, partly cloudy	72	50
Jacksonville, clear	78	56
Kansas city, cloudy	74	40
Miami, cloudy	78	68
Milwaukee, partly cloudy	44	42
New Orleans, clear	76	58
New Y. City, partly cloudy	65	46
Phoenix, cloudy	88	56
Pittsburgh, cloudy	68	48
Portland, Me., rain	60	36
St. Louis, clear	74	52
S. Francisco, partly cloudy	58	50
Tampa	82	62
Washington, clear	74	48

CORNERSTONE IS PLACED BY BATISTA ON REFORM SCHOOL IN SAN PEDRO

Colonel Batista yesterday placed the first cornerstone of the new Boy's Reformatory at San Pedro de Punta, one of the projects of his Three Year Plan.

The new "Centro de Orientación Infantil" will replace the Guanajay Reformatory which for years has been Cuba's only reform school for boys.

Which the construction of this reformatory, Colonel Batista revealed yesterday, plans will be rushed to establish courts for children.

A large number of Government officials including Secretary of State Remos and Secretary of Health Zenón Zamora, attended the ceremony.

NEW YORK BANKS AND TRUST COMPANIES

	Prev. Close	Close Bid
Bank of Boston	34¼	34
Bank of Manhattan	21	21½
Bankers Trust	43	44½
Chase Bank	28½	28⅞
Chemical Bank	41	41
First Boston Corp.	11	11
Guaranty Trust	213	217
Irving Trust	11⅝	11⅜
National City	23⅝	24⅛
Royal Bank	171	171

DOW JONES' AVERAGES

Industrials	113.88	up .95
Railroads	22.40	off .08
Utilities	17.82	off .01

	CORN May.	CORN July	RYE May.	RYE July	WHEAT May.	WHEAT July
Open	60¼	61⅝	58¾	57¾	82¾	80
Close	60⅛	61¾	59⅜	58¼	83¼	80⅛

Total amount shares sold on N. Y. Stock Exchange, 600,000.

WORLD MARKET NEWS

DAILY STOCK LETTER

(By VICTOR EUBANK)

NEW YORK, April 12. (AP.)—Stocks shifted over a minor fractional route throughout the creater part of today's market, but a mild last-minute rally in the steels helped the list to do better at the close.

An early upturn gave way before light selling and, until the final half hour, most leaders were on the losing side for as much as a point or more.

The ticker tape, dawling from the start, frequently was at a standstill and transfers approximated 600,000 shares.

Inflationary psychology faced to a considerable extent as advices from the Capital indicated growing opposition in Congress to heavy «pump-priming» as a recession-stemming measure. Most trading contingents, consequently, were inclined to lighten accounts and join the bystanders.

Brokerage opinion apparently was divided regarding business revival prospects ,although a handfull of better-than-expected first quarter earnings statements led to conjectures that the worst may have been seen.

LONDON market closed firm.

PARIS market closed irregular.

AMSTERDAM closed irregular with trading inactive.

By LAMBORN, HUTCHINGS Co.

Grace believes Bethlehem Steel in black for first quarter.

ERIE business running 32 per cent under last year.

Baldwin March orders $2.902,000 against $6.019,000 year ago.

National City Bank sues General Electric of Germany to recover defaulted interest.

House sends tax bill to conference.

Wallace wants processing taxes on major crops. Sees loss of foreign markets primary cause of price decline.

Eccles warns that undistributed profits taxes repeal will be deflationary.

Pres. Roosevelt has sent a report bly Caroll Miller, ICC commissioner on a single system railroad corporation to the chairman of House and Senate committee.

National Power Light, American Power Light, Lehigh Power securities corporation, all affiliated with Electric Bond and Share have filed notifications of registration with SEC. under public utility act of 1935.

Administration officials have under consideration proposals to increase by $400.000,000 loan fund available to United States Housing Authority for stimulating building construction.

PARIS. The strikes tying up the metallurgical industry of the Paris region came unexpectedly to an end during an afternoon of negotiations between Paul Ramadier, labor minister and union leaders. A government victory on the full powers bill was virtually assured when the socialists, in party meeting voted 45 to 27 to support the bill.

Mexican congress began consideration today of legislation to cope with financial and economic crisis brought about by seizure of foreign controlled oil industry and suspension of silver purchases by United States. Chief legislation was proposed internal loan of $100.000,000 to indemnify American, British and Dutch oil companies.

Tentative suggestions that administration might resume pump priming thru medium of interest free federal loans to states and municipalities have come under sharp congressional criticism... White House announced there are tentative plans for President to make radio address Thursday night evplaining message on relief and economics which is planned for transmission to Congress at noon Thursday.

Western Union two months loss $1.243.000 against income of $536,000.

Lackawanna February loss $562,000 against $297,000.

Donnelly sees no up-turn in earnings of Northern Pacific.

Pullman February loss $187,000 against profit of $396,000.

Union Bag stockholders waive rights... Refinancing negotiations under way.

Niagara Hudson Power first quarter net will be substantially less than year ago.

Bethlehem Steel to postpone vote on stock management plan... Operations slightly above 30%.

John Lewis says Administration must apply realistic remedy to unemployment problem and reiterated his request for a $3.000.000,000 WPA. program.

Curtiss Wright net for first quarter estimated at double like period last year.

LONDON dispatch says purchase of Australian wheat yesterday was believed to have been inspired by the government as part of an intensified effort to store food reserves in view of a possible war.

PARIS. Meeting under the threat of a general metallurgical strike in the Paris area Premier Daladier and his colleagues in the new coalition cabinet unanimously approved their ministerial declaration today and decided to demand of Parliament pleuary powers to deal with the finance problem. It was announced the Cabinet would ask limited power to deal with finance and would demand immediate discussion and a vote of confidence.

Krueger Brewing year ended January 31, not profit $263,000 against $563,000.

General Foods March quarter net 64 cents against 78 cents.

United Fruit March quarter net estimated at $2.526,000 against $3.396,000.

Short strike at Briggs Mfg. plant ended late yesterday.

Colgate Palm-Olive 1937 net $782,000 against $4.218,000. There was a write-down of $3.916,000 in 1937.

Beatrice Creamery year ended February 28 net $2.53 against $2.49.

By LUIS MENDOZA and Co.

LONDON dispatch says purchase of Australian wheat was believed today to have been inspired by the government as part of an intensified effort to store food reserves in view of a possible war.

Japanese Government which under bills passed by diet will take over control of public utility industry in that country has taken definite steps to protect interests of foreign bondholders.

WASHINGTON. U. S. Department of Agriculture estimates production of Winter wheat as of April 1st. 725.707,000 bushels against final of 685.102,000 for 1937 and a ten year average of 546.396,000.

-- SUGAR MARKET --

NEW YORK, April 12. (AP).—After declining to new low records for the season under liquidation and hedge selling, sugar futures rallied today.

May No. 3, declined to 1.89 and rallied to 1.92 at the beginning of the last hour, when the list was about net unchanged. July No. 4 rallied from .88 to .89, or ½ to 1 point net lower.

American Sugar Ref. purchased 1.000 tons of Philippines due April 30 at 2.82, 2,000 tons of Philippines due April 15 at 2.81 and 1,500 tons of Philippines at 2.81.

American and Pennsylvania Sugar Refining companies advanced price of refined sugar to a 4.65 cents basis effective at the close tomorrow. They will accept business at 4.50 cents for 30 day contracts. National Sugar Refining led the advance.

Dow, Jones and Co.

20,000 bags Porto Ricos were sold for prompt shiptment at 2.82 to National.

Secretary Wallace's order dated March 30 fixed at 120,321 the number of short tons of refined sugar that may be brought into the country from Puerto Rico for direct consumption and allotted only 5,741 tons to the appealing processor.

Puerto Rico American Refinery Inc., an American owned refinery was allotted 93,406 short tons of sugar for direct consumption in the U. U. for 1938 and the appelant claims that the evidence upon which this allotment was based was inadequate. The only witness testifying for the American Refinery admitted having no actual knowledge of the facts the appeal claims and the only competent and relevant evidence at the hearings was produced by the appelant and a native competitor.

Sub-section A of Section 205 of the Sugar Act of 1937 is void it is claimed because it attempts to delegate legislative powers of Congress to the Secretary of Agriculture and gives him the right to fix sugar quotas without a prescribed standard for the exercise of that power.

Dow, Jones and Co.

Farr and Co. sold to National Sugar 20,000 bags of Puerto Rico sugars clearing April 20 at 8.82 cents off 3 points.

Sucrest announced that effective at the opening today turbinado sugar is available for New York or Philadelphia prompt shipment or during the month of April at 4.15 fob. net not subject to cash discount. This compares with their of 4.40 cents for regular granulated sugar.

COST AND FREIGHT

By LUIS MENDOZA AND CO

	Previous	Today
Immediate shipment to U. S.	1.94	1.95
Freight	0.12½	0.12½

FREE ON BOARD. IMMEDIATE PAYMENT

Free quota U. S.	1.82	1.85
U. S. retained 1939 quota	1.69	1.72
World quota, three classes	0.87½	0.89
Local consumption, ex-warehouse	0.81	0.82
All quotas	1.46½	1.48½
Colono's sugar after deducting taxes and warehouse charges	4.17	4.24

RAW SUGAR FUTURES

NEW YORK COFFEE & SUGAR EXCHANGE

By LAMBORN, HUTCHINGS & Co.

Contract (3)

MAY	
Prev. Close	1.92to93
Open	1.92
Close	1.96to97
JULY	
Prev. Close	1.96to97
Open	1.95
Close	2.00to01
SEPTEMBER	
Prev. Close	1.99to2c.
Open	1.98
Close	2.02to03
JANUARY	
Prev. Close	1.98to99
Open	1.97
Close	2.02to04
MARCH	
Prev. Close	2.01to02
Open	1.99
Close	2.05to06

Contract (4)

MAY	
Prev. Close	.87½to88
Open	.87
Close	.88½to89
JULY	
Prev. Close	.90to90½
Open	.89½
Close	.90½to91
SEPTEMBER	
Prev. Close	.94½to95
Open	.93½
Close	.94½to95½
JANUARY	
Prev. Close	.98½to99
Open	.98
Close	.99½ N
MARCH	
Prev. Close	1.01½to02
Open	1.00½
Close	1.02½to03½
MAY	
Prev. Close	1.04to05
Open	1.02
Close	1.04to06

HAVANA EXCHANGE

Public Works bonds continued their Monday activity yesterday in the local market. Some sources consider this activity is due to official announcements during the past few days on the new issue.

The demand was greater yesterday but there was a great scarcity of bonds. There were private operations and also on the market board.

During the morning quotations $1,000 at 66 were sold on the board. During the official 2.30 p. m. quotation $15,000 were sold at 69 1|4. 69 and 68 3|4. Only $19,000 were sold in the New York market.

In the final quotation $2.00 Morgan Series J bonds were sold at 100. There were operations on other bonds, in private.

Share issues were also more active yesterday. Loo Union Oil shares were sold during the terminal quotation at 5. Off the board there were operations on Utilities preferred and a few others.

Treasury Gold Obligations were sustained when the object of greater interest on the part of operators. There was little activity on the Free Quotation stocks.

HAVANA BOND LIST

	Close
Cuba 5's, 1904	102 1|8 bid.
Cuba 5's, 1949	102 5|8 to 104 1|2.*
Cuba 4 1|2's, 1949	98 to 101.
Cuba 5 1|2's, 1953	102 to 104 3|4.
Cuba 5 1|2's, 1945	67 5|8 to 69.
Cuba Ry 5's, 1952	40 to 44.
Cuba Ry 7 1|2's, 1946	44 3|8 to 46.
Cuba Nor. 5 1|2's, 1942	33 1|8 to 34 1|2.
MNU 7 1|2's, 1942	24 1|8 to 24 3|4
I T 4 1|2's, 1939	80 to 80 1|2.
ST ADJ 5's	3 to 3 1|8.
GER 5 1|2's, 1965	26 to 26 1|2.
GER 7's, 1949	33 3|8 to 34 3|8.
HUNG 7 1|2's, 1961	32 to 39.

(*) Cuba 5's, 1949 102 5|8 to 104 1|4.

TOBACCO

This week opened with the return to the market of several buyers long absent. The exporter Hermann Dietz purchased 200 bales of «botes». Jose L. Piedra registered 95 bales of tips and tails from Vuelta Abajo. Lobeto and Company purchased 170 bales of tails from Vuelta Abajo for the new cigarettes they will put on the market.

Several shipments of cigarette tobacco changed to third hands yesterday for exportation to the United States.

Shipments arriving from plantations yesterday were: For Toraño and Co. 65 bales from Remates; for Jose Toraño, S. en C., 81 from Caimito; for Junco and Co., 43 from Ceiba del Agua; por Toraño and Co., 19 from La Salud, and for Menendez and Co., 104 from Santa Clara.

Hijos de Diego Montero purchased more than 100 bales of thirds and seconds yesterday in Placetas. A Guayos selector sold 110 bales of thirds to local manufacturers.

CUBAN INSURANCE FIRMS SEEKING UNUSUAL MERGER

Plans to organize a Cuban "Lloyds of London" were revealed here yesterday when maritime insurance companies requested a permit to merge into one large organization.

In their request the insurance company heads said the concern would be organized on the Lloyds of London pattern of united underwriters.

Conferring with the Secretary of Commerce yesterday several high officials of maritime insurance companies stressed the success obtained by the London concern and urged Sr. Zérraga to grant his approval.

The new organization will be called Syndicate of Cuban Insurance Companies.

NEW YORK TIMES AVERAGES:

25 Railroads	18.02	17.33	17.44 off .19
25 Industrials	147.05	142.53	143.10 off 4.07
50 Stocks	82.53	79.93	80.27 off 2.13

Domestic bonds, 65.88 up .04; foreign bonds 84.66 up .06.

CLOSING STOCK LETTER

NEW YORK, April 12, 1938. (L. Mendoza and Co.)—News that the President would send a relief message to Congress Thursday and review the situation on the radio the same evening checked the market completely today and volume contracted as prices turned fractionally lower. There was no disposition to anticipate the President's stand on the matter. The House sent the tax bill to conference and there was little indication as to what form the measure finally will take. Conflicting rumors on the status of the undistributed profits and capital gains issues made the outcome more uncertain. Trade news was also dull and lacking in incentives. The market is still proceeding cautiously on the better sentiment resulting from recent political developments. Apparently, indications of the administration's course on a relief program and the result of the tax bill conferences will be awaited as significant market factors.

Thomson and McKinnon.

M.E.C.D. 2016

CRONICA CATOLICA

LITURGIA DE LAS SOLEMNIDADES DEL JUEVES SANTO Y VISITA DE MONUMENTOS EN LOS TEMPLOS CATOLICOS

Oficios de Jueves Santo

Misa de la Institución:— Por la mañana en todos los templos se celebra una sola misa en conmemoración de la Institución de la Eucaristía en la cual se consagran dos Hostias: Una que se consume en esta misa de la Institución.

La otra se deposita dentro de un cáliz, que procesionalmente se lleva al Monumento o sepulcro donde permanece a la pública adoración de los fieles hasta la mañana del viernes Santo para sumirse en la llamada misa de Presantificados en la cual no hay Consagración.

La misa de la Institución se celebrará con toda pompa y vestiduras blancas.

Al entonar el Preste o celebrante, el Gloria, se repican campanas y campanillas en señal de regocijo por la Institución del Santísimo Sacramento del altar. Después permanecerán mudas en señal de duelo hasta el sábado Santo, que repicarán nuevamente anunciando la Resurrección de Nuestro Divino Salvador.

Las campanas y campanillas son sustituidas por la matraca.

Confesión y comunión:—Desde las primeras horas de la mañana se confesará y se distribuirá la Sagrada Comunión a los fieles hasta concluírse la misa de la Institución.

En ésta, después de la comunión del celebrante, se da al Clero y fieles.

Después de esta última comunión, no vuelve a distribuirse hasta la misa de Gloria del Sábado Santo.

Comunión por Viático.—No obstante lo anteriormente expuesto, si alguno enfermara gravemente llame al Párroco para comulgar por Viático. A tal extremo urge la iglesia la comunión por Viático, que si no hubiera hostia consagrada, autorizaría celebrar la misa con tal fin.

Una sola misa:—Se celebra una sola misa. Sin embargo, los Obispos, Arzobispos, Cardenales y Patriarcas, que no Pontifiquen, pueden celebrar misa rezada o que un sacerdote la celebre en su presencia.

En Cuba se halla en este caso el Nuncio Papal, Monseñor Caruana, que tiene dignidad Arzobispal.

También en las casas religiosas, se concede celebrar una misa en sus capillas particulares para cuantos por su trabajo no puedan asistir a los oficios.

Consagración de los Santos Oleos.—En las Catedrales, los Prelados de las mismas, Consagran los Santos Oleos en imponente ceremonia de Rito Pontifical.

Procesión al Monumento.—Después de la misa se lleva en procesión solemne al Monumento la Hostia Consagrada, que se sumirá el viernes Santo.

Sermón de la Institución.—En unas iglesias, por la mañana, en la misa de la Institución y en otras por la tarde se predica el sermón de la Institución.

Los altares son despojados de sus vestiduras:—Colocada la Hostia en el Monumento, se deshace la procesión y se despoja a los altares de su vestiduras.

Vísperas:—Desnudos los altares comienzan las Vísperas en el coro.

Lavatorio y sermón de Mandato.—De tres a cuatro de la tarde sermón del Mandato y Lavatorio de los pies. En la Catedral, oficia el Prelado. En los templos parroquiales, sus respectivos Párrocos.

En las comunidades, los respectivos Superiores.

Quince Jueves.—En las iglesias en que tienen lugar los Quince Jueves, se celebran a las horas, que hemos publicado en los programas de los respectivos templos..

Hora Santa:—A las ocho de la noche Hora Santa, en conmemoración de la Oración y Agonía de Jesús en el Huerto de Gasetmaní.

VISITA A LOS MONUMENTOS.—Los fieles visitan los monumentos. Para ganar las Indulgencias concedidas hay que visitar cinco por lo menos con devoción.

Visitas en Corporación.—Lo efectuarán los alumnos del Seminario. Sección Adoradora Nocturna. Creches y Asilos católicos de niños.

Vela diurna:—Las Ordenes Tercera Cofradías, Congregaciones y Asociaciones, velarán al Señor durante el día en sus respectivas iglesias.

Vela nocturna:—En la iglesia de Reina, velarán por la noche, los Congregantes Marianos de la Anunciata y Caballeros Católicos de la Unión 29.

En San Francisco, adoradores nocturnos de Jesús Sacramentado, que celebran la Vigilia especial de Jueves Santo; lo mismo en la Parroquia del Vedado y en la capilla de los Padres Redentoristas de Luyanó.

Las iglesias donde la Sección Adoradora Nocturna de la Habana celebra su Vigilia Especial de Jueves Santo, las puertas pernacerán abiertas durante toda la noche.

Para detalles especiales de cada templo, veánse los programas, que en días pasados hemos publicado.

Advertencias a los fieles. — 1o. El Jueves Santo, es día de ayuno, pero sin abstinencia de carne.

2. Se puede mezclar carne y pescado, por haber sido abolida la ley que lo prohibía.

3. Debe tenerse presente, que el templo es casa de Oración y no cueva de ladrones , como dice Jesucristo. Por lo tanto, en el templo no se saluda, no se habla sin suma necesidad y menos, reírse, besarse, hacer presentaciones, comer, fumar. ni convertirlo en tocador.

Al templo se va a orar, y nada más que a orar y con vestido modesto, como demanda la santidad del lugar.

Al digno Jefe de la Policía:—Debemos rogarle con todo respeto, el que los agentes a sus órdenes, impidan que los tenorios, mal habidos con la educación, molesten en los templos a las señoras y señoritas con bromas de mal género o gracias impropias del día o del lugar.

Por anticipado le expresamos nuestra gratitud.

Colecta en favor de Tierra Santa.

En el acto de la Adoración de la Santa Cruz, el Viernes Santo, se colectará en todas las iglesias en favor de Tierra Santa, según lo expresado por los Sumos Pontífices.

Estas limosnas se emplean en las siguientes obras:

Son usadas para la continuación del culto católico en los santos lugares de Palestina, la preservación del Santo Sepulcro, la gruta de la natividad. el lugar de la Anunciación, y otros 70 santos lugares en Judea Galilea santificados por la vida, muerte y resurrección de Nuestro Divino Salvador, también: para recobrar aquellos santos lugares que aún están en manos de los Mahometanos y Cismáticos, a causa de la intriga turca durante varios siglos.

Para extender el evangelio de Cristo en más de 50 parroquias y misiones mantenidas por la Custodia de Tierra Santa al presente en Palestina, Siria, Egipto. Chipre y Turquía.

Para la educación de los niños, muchos centenares de niños y niñas y jóvenes, educados, la mayor parte de ellos gratis, en numerosas escuelas primarias. escuelas de artes y oficios, dirigidas por los Franciscanos de la Custodia de Tierra Santa.

Para el cuidado y habitación de huérfanos en la Tierra del Niño de Dios, donde a centenares de pequeñuelos se les amaestra a llegar a ser buenos Cristianos.

Para los pobres y destituídos a los cuales se les reparte semanalmente en Jerusalén millares de panes, y para muchas familias pobres a quienes se les da habitación libre de renta, por la custodia de Tierra Santa.

Para el cuidado de los peregrinos, a los cuales se les da alojamiento gratis en varias hospederías, sin consideración de raza o nacionalidad. mientras visitan los Santos Lugares.

Para la asistencia del Clero Diocesano y otros religiosos, de los Sacerdotes del Patriarcado latino de Jerusalén de los Hermanos Cristianos, y de las Hermanas de San José, como también de los sacerdotes Maronitas y de otros Ritos orientales, a quienes se les da ayuda financiera de los fondos recogidos por la Custodia de Tierra Santa..—Fray Benito Azúa, O. F. M., Comisario de Tierra Santa en Cuba.

Semana Santa en la iglesia del Espíritu Santo

Jueves: las nueve de la mañana: misa solemne y procesión al Monumento. A las cuatro de la tarde lavatorio.

Viernes: a las ocho de la mañana: oficios del día.

Sábado a las siete y media, bendición del fuego, Pila Bautismal y misa de Aleluya.

Domingo: a las siete de la mañana misa de comunión, a las ocho, misa armonizada, y a las diez, misa solemne, y al final procesión de S. D. Majestad.

LA PRIMERA ASAMBLEA NACIONAL DE LA ADORACION NOCTURNA SERA EL 24

La Adoración Nocturna al Santísimo Sacramento del altar por hombres seglares se fundó en el año de 1860 en la iglesia de Nuestra Señora de las Victorias en París, pasando después a España, extendiéndose por la América.

En Cuba se fundó en Matanzas, la primera Sección Adoradora Nocturna por un adorador nocturno español en 1901.

En 1908, se fundó en la Habana por otros dos adoradores nocturnos españoles. procedentes de la Sección Adoradora de Santiago de Compostela.

La Sección de la Habana, a su vez, estableció las Secciones de Manzanillo, Trinidad y Santiago de Cuba.

Estas secciones estaban incorporadas al Consejo Supremo de la Adoración Nocturna Española, que cesó en esta su jurisdicción en el año 1935, fundándose entonces el Consejo Supremo de la Adoración Nocturna Cubana, agregado a la Archicofradía de la Adoración Nocturna de Roma que es la Prima Primaria de la Adoración Nocturna al Santísimo Sacramento para todo el Orbe Católico.

Reunido el Consejo Supremo de la Adoración Nocturna Cubana, el día cuatro del actual, en la sala de Juntas de la iglesia de San Francisco se acordó celebrar la Primera Asamblea Nacional, el domingo 24 del actual con arreglo al siguiente programa:

Día 23. A las diez de la noche, solemne vigilia en la iglesia de San Francisco por el Primer Turno, que ha sido el que inauguró la Obra en la Habana.

Esta vigilia concluirá el domingo 24 a las cinco de la mañana.

Domingo 24. A las siete y treinta de la mañana. misa de comunión para los Delegados a la Asamblea, adoradores, invitados y fieles.

Después de la misa serán obsequiados con el desayuno los Delegados y adoradores.

Será servido en el salón de actos del convento de San Francisco.

A las doce de la mañana, el presidente del Consejo Supremo, Ldo. Don Juan Iserns Pérez, obsequiará con un almuerzo a los Delegados a la Asamblea del interior de la isla, al cual podrán concurrir los adoradores activos y honorarios varones, previo el pago de su cubierto, para la cual pueden dirigirse al Presidente de la Sección de la Habana, Hermano José F. Cebrián.

El Consejo Supremo a propuesta de su Presidente y del fundador de la Sección de la Habana, acordó por unanimidad, declarar invitado de Honor a todos estos actos a Monseñor Francisco Abascal y Venero, director-fundador de la Sección de la Habana, pues en su iglesia parroquial del Santo Angel se inauguró en 1908

A las dos de la tarde, Apertura de la Asamblea en el salón de acto de los Padres Franciscanos con la siguiente orden del día:

1. Veni Creator Spíritu.
2. Salutación del presidente a la Asamblea.
3. Informe de los presidentes a la asamblea de sus respectivas secciones desde su fundación a la fecha en breve resumen.

Los informes de las secciones, seguirán el orden de antigüedad de fundación.

4. Discusión y Aprobación del Reglamento, por el que en lo sucesivo se ha de regir la Adoración Nocturna Cubana.
5. Informe del presidente del Consejo Supremo.
6. Elección del nuevo Presidente del Consejo Supremo, que habrá de actuar hasta la próxima Asamblea.

En todos los actos de la Asamblea sólo tendrán voz y voto, los Miembros del Consejo Supremo y los Delegados por las Secciones a la misma.

7. Toma de posesión del presidente electo, si estuviera presente en el acto.
8. Designación por el presidente de su Consejo Directivo.
9. Resumen y clasura de la Asamblea por el Director Espiritual del Consejo Supremo M. R. P. Fray Pedro Aranguren, Comisario de la Orden Seráfica de Cuba.
10. A continuación de la Asamblea, se formará la Guardia Real Nocturna, la cual al frente de su bandera y cantando los himnos litúrgicos, Vexilla y Sacris solemnis, se dirigirá al templo franciscano para celebrar función de acción de gracias que constará de los siguientes actos:

Exposición menor, alocución por el director Espiritual, solemne Te Deum y bendición Eucarística.

En Consejo Supremo, invita de una manera especial a los Caballeros de Colón, Caballeros Católicos de Cuba, Juventud Católica de Cuba y Asociaciones Eucarísticas y en general, a todos los fieles a la primera asamblea Nacional de la Adoración Nocturna Cubana. —Fray Pedro Aranguren, director; Ldo. Juan Iserns, presidente; Raimundo Debeche, secretario.

El día de las misiones parroquiales

El Excmo y Rvdmo Señor Arzobispo de la Archidiócesis de la Habana y Administrador Apostólico de la Diócesis de Pinar del Río, se ha servido disponer que el domingo primero de mayo con la limosna que buchamente puedan.

Las fiestas patronales de la Anunciata

La Federación Mariana de la Anunciata celebrará el presente año sus fiestas patronales el ocho de mayo segundo domingo de mes con el siguiente programa:.

A las siete y treinta de la mañana misa de Comunión general en la capilla de la Anunciata.

Después de la misa desayuno.

A las nueve de la mañana misa solemne y sermón en el templo de Reina.

A las doce almuerzo fraternal en el Colegio de Belén.

A las ocho de la noche gran velada cinematográfica para Congregantes y familiares.

Las vísperas de estas fiestas serán el sábado siete a las ocho de la nocte con sermón, solemnísima salve y consagación de congregantes.

GUANABACOA AL DIA

Rotary Club

El pasado domingo, como habíamos anunciado, tuvo efecto en los pintorescos jardines de «La Cotorra», el inicio de la constitución provisional del Rotary Club de Guanabacoa.

Acto simpático y de gran importancia para nuestra Villa.

Por lo que es y significa esa conocida institución que une internacionalmente a cuantos a ella pertenecen.

Nosotros nos sentimos altamente satisfechos por la plausible idea de constituir en Guanabacoa ese Club.

Y esta Sección dedicada a la vida social de la Villa, está también a la disposición de sus intereses generales, por lo cual se le dará cabida en ella a cuantos asuntos sean tratados en el Rotary Club, para su divulgación y conocimiento de los guanabacoenses.

En el almuerzo sesión figuró en primer término presidiéndolo el doctor Manuel Galigarcía, Gobernador del Distrito 25, y con él el Dr. José Pérez Cubillas, Presidente del Rotary Club de la Habana y el Presidente de San Antonio de los Baños.

Dr. Moisés Galigarcía, Francisco Prieto, estimado y dilecto amigo, Dr. Joaquín Añorga, pertenecientes al Club de la Habana.

Dr. Gabriel Cubria Puig, doctor Manuel T. Alonso, doctor José Díaz Rouselot, doctor José I. Fonseca, Dr. Oscar M. Blanco Arenas, y los señores Charles Shapiro, Ricardo Menéndez, Ramón Fonseca Febles, Antonio Blanco, Ismael Gurdiel, Ignacio Muguerza, Francisco Vila, Manuel Cuervo Muñiz, José Gumá Gómez, Manuel Suárez García, Segundo Presmanes, Claudio Conde, Blas González. Mariano Fernández, R. de los Reyes y el Cronista.

Se tomó el acuerdo de nombrar la Junta Directiva, en la forma siguiente:

Ramón Fonseca Febles, Presidente; Claudio Conde, Vicepresidente; José R. Arango de la Maza, Secretario; Manuel Cuervo Muñiz, Tesorero.

Directores los señores: doctor Manuel T. Alonso, doctor Gabriel Cubria Puig, doctor Oscar M. Blanco Arenas, Charles Shapiro, R. de los Reyes y Ricardo Menéndez.

El próximo domingo se celebrará una nueva sesión almuerzo, en el simpático restaurant «Mar y Sol» en Cojímar.

Para dejar constituído el Club, a cuyo acto asistirán altas personalidades del gran mundo Rotario.

Arturo García Pujol

El Comandante de la Marina de Guerra Constitucional, Arturo García Pujol, ha sido ascendido a Teniente Coronel Jefe de Administración de esa arma.

Al que felicitamos por tan merecido ascenso deseándole éxitos en su nuevo cargo.

Casino Español

El próximo domingo, día diez y siete, celebrará el Casino Español una Matinée Infantil, en sus salones, a las dos de la tarde.

En cuya fiesta se sortearán valiosos juguetes.

A continuación de esa fiesta se celebrará una «Tarde bailable» que dará motivo para la elección por las damas asistentes de «Miss Casino», a fin de que prestigie todos los actos sociales de esa institución durante el actual año.

Cuyos bailes serán amenizados por el aplaudido conjunto musical «Eddy Lester Orchestra».

Nota de duelo

El domingo dejó de existir el doctor Adalberto de Villiers Suárez.

Venerable figura de gran estimación en nuestros círculos sociales.

El triste acto de conducir su cadáver hasta la Necrópolis de Colón en la Habana, fué fiel exponente de la pena que su muerte ha causado entre nosotros al constituir una verdadera manifestación de duelo.

Muchas las ofrendas florales hechas a su recuerdo.

Entre ellas solamente pudimos anotar las siguientes:

Una hermosa corona de su esposa e hijos; y otras coronas dedicadas por: Leanes y familia, Domingo Noguer y familia, Raúl Sanson y familia, Antonio Wong; Teniente J. E. García.

Una cruz de Eva y Pepe Martely.

Y cojines de Bebo, Naná y Rafaelito; Eloína y familia, Jesús y Pura Manuel y Elena, Oscar González y familia y Luis y familia.

Reciban sus estimados familiares nuestro pésame más sentido y muy especialmente su viuda la señora Balbina Piña.

Nueva residencia

La distinguida señorita María Josefa Franchi Delgado y sus sobrinos Manolito Villiers y señorita Gloria Villiers, han instalado su nueva residencia en el lujoso Hotel Roma, de la Habana.

Gustoso lo consigno así, para conocimiento de sus muchas amistades, deseándoles toda clase de felicidades.

De alta

Desde hace varios días se encuentra de nuevo en su residencia de esta Villa, restablecido de la intervención quirúrgica a que fué sometida, la señora Felicidad López de Villar, esposa del señor Francisco Villar, estimado comerciante de esta plaza.

A la que enviamos nuestras congratulaciones.

En La Cotorra

El domingo tuvo efecto en los manantiales de «La Cotorra» el acto oficial de la «Fiesta del árbol».

El cual se desarrolló en la forma siguiente:

1.—Himno Nacional, cantado por un coro de alumnos de las Escuelas 7, 8 y 44 y Primaria Superior, dirigidos por la señora María Gurri Aguilera, profesora de música de la Escuela Primaria Superior.

2.—Discurso por el doctor Pastor González.

3.—Poesía «Arbol Nuestro», de Rudero Melo; recitada por el alumno de la escuela 44, Sergio Arango.

4.—Poesía, «La planta del Algodón», de Manuel Fernández Junco; recitada por el alumno de la escuela 7, Jorge Luis Becquer.

5.—«Unas palabras de recuerdo», al doctor George W. Hyatt; trabajo leído por la alumna de la escuela Primaria Superior Juana Iribarren.

6.—Siembra de cuatro árboles, uno de los cuales fué denominado «George W. Hyatt», en honor del primer presidente de la Corporación Escolar; libertándose una avecilla cautiva.

7.—Poesía «A un árbol» de Fernando de Zayas, recitada por la alumna de la escuela 8, Caridad Ojeda.

8.—Himno al árbol, cantado por el coro de alumnos.

El acto fué presidido por el señor César A. Sánchez, Presidente de la Junta de Educación, asistido por la Comisión designada e integrada por los señores doctora Blanca R. Guash, doctora Rosaura Obana Hernández, doctor Felipe Ponzoa, Oscar Valera Bertrán y Luis Oliva Pulgarón, concurriendo como invitados de honor el señor Jorge J. Hyatt, nieto del recordado Mr. Hyatt. Asistieron también representaciones de distintas entidades de la localidad, entre ellas los señores José García, Presidente de la Delegación del Centro de Veteranos, señor Claudio Conde, la señorita María Josefa Mirazo, los señores Luis de Castro, Francisco Pérez, consecuente y atento compañero del colega «El Mundo», representaciones de la Asociación de la Prensa de Guanabacoa, Asociación de Periodistas y Escritores, así como el profesorado y alumnos de las escuelas 7, 8. 44 y Primaria Superior.

José R. Arango de la Maza.

Mejorarán puentes metálicos de Santa Clara hasta Sagua

Horario especial en O. P. para las vacaciones de la Semana Santa. Obras recibidas

Por el Secretario de Obras Públicas se está considerando el proyecto de obras de ampliación en la reparación de los puentes de estructura metálica, conocidos por «Echenique», «Machado» y «Sin Nombre», emplazados en los kilómetros 14, 19 y 24 de la ruta de Santa Clara a Sagua.

Las mejoras son aconsejadas debido al aumento del tránsito sobre dichos puentes, y a la gran importancia que tiene la carretera mencionada, pues une la capital de la provincia con la importante ciudad de Sagua y con las poblaciones interiores cuya vida radica en esa ruta.

Horario Especial y vacaciones de Semana Santa en Obras Públicas

Por disposición de la Superioridad de Obras Públicas se han cursado las órdenes del horario y vacaciones que han de regir para los empleados en la Semana Santa. Durante la semana, las horas de oficina serán de 8 a. m., a las 12 m., habiéndose dispuesto el cese total de las actividades para el jueves y viernes Santo.

Próxima recepción de las obras que se efectuaron de la Central a Los Palacios

Se están cursando en la Secretaría de Obras Públicas las diligencias correspondientes a la recepción provisional de las obras ejecutadas recientemente en el tramo de carretera que une la ruta Central con el pueblo de Los Palacios, cuyo acceso beneficia altamente a una importante zona tabacalera y al pueblo en general.

Informe del Negociado de Alcantarillado

Por el Negociado del Alcantarrillado, a cargo del ingeniero Maza, se ha rendido un minucioso informe detallando los trabajos de todos los sectores que comprenden las diversas atenciones de la red del Alcantarillado, limpieza de drenes, tragantes y registros.

El Secretario a Isla de Pinos

Se encuentra en Isla de Pinos, donde pasará el resto de la Semana Santa, el Secretario Enrique Ruiz Williams.

Se espera que el alto funcionario dedique parte de su tiempo allá a estudiar un nuevo plan de rutas para la Isla, que tan necesitada está de ello.

Por el pago de los 16 días a los empleados temporeros

Numerosos empleados temporeros de Obras Públicas, siguen con ansiedad la diligencia que hacen el Secretario señor Ruiz Williams y el Delegado Coronel Alfredo Lima, para conseguir el crédito necesario a fin de pagarles el importe de los 16 días de junio ppdo.

Esa sería una medida justa y razonable, por lo que todos esperan que Hacienda sitúe la suma necesaria para ello.

El Parque del Calvario

En la Secretaría de Obras Públicas tuvimos conocimiento de que el ingeniero Saladrigas, jefe del Negociado de Calles y Parques, había dispuesto la reparación del parque del Calvario, gracias a las gestiones realizadas a ese efecto por nuestro estimado compañero en el periodismo señor José Antonio García Gracia, que lo hizo en beneficio de los vecinos todos de aquella localidad.

Además, por el citado Negociado han sido ensanchadas dos metros 45 centímetros y tres metros, respectivamente, la Calzada de la Reina, frente a la iglesia del Corazón de Jesús, y la calle Colón, casi esquina a Prado, así como se ha realizado el arreglo de trece baches que existían en esta última avenida, en el tramo de San Rafael a San José.

De los Juzgados de Primera Instancia

DISPUESTO UN REMATE POR 1.505 PESOS

En el juicio ejecutivo seguido por la sociedad «Créditos y Valores», cesionaria de la sociedad mercantil «Créditos y Descuentos Mercantiles», S. A., contra Francisco J. Larrieu, el Juez de Primera Instancia del Oeste, por ante el Secretario Eduardo Daumy, dictó sentencia mandando seguir adelante la ejecución despachada contra los bienes del deudor hasta hacer trance y remate de los mismos y con su producto entero y cumplido pagó a la entidad ejecutante de la suma de $1.505 de principal más los intereses legales.

DIVORCIO

El Juez de Primera Instancia del Este, por ante el Secretario Diego Rodríguez, dictó sentencia declarando con lugar la demanda de divorcio establecida por Carlos Manuel Lezcano y Quiñones contra María de los Dolores Valdés y Pérez, y en consecuencia disuelto el vínculo matrimonial existente entre ambos cónyuges.

El Dr. Manuel R. Zaldívar, Juez de Primera Instancia de Almendares, ha dictado sentencia por ante el Secretario Miguel A. Sainz Silveira; declarando con lugar la demanda de divorcio establecida por Josefina Jané Woodkock contra Rogelio Miguel Arcángel Padrón y Díaz, y en consecuencia disuelto el vínculo matrimonial existente entre ambos cónyuges.

El propio Dr. Zaldívar dictó sentencia por ante el Secretario Hermógenes Giménez, declarando disuelto el vínculo matrimonial existente entre Gregorio Lorenzo Padrón y María Eugenia Delgado y Pérez.

Por ante el Secretario Gabriel Lafuente ha dictado sentencia el doctor Enrique Rubio Linares, Juez de Primera Instancia del Centro, declarando con lugar la demanda de divorcio establecida por Armando Calvo y Arsenio Rodríguez, y en consecuencia disuelto el vínculo matrimonial que los unía; disponiendo que los hijos habidos del matrimonio queden al cuidado de la madre.

CON LUGAR EN PARTE UN MENOR CUANTIA

El Dr. Enrique Rubio Linares, Juez de Primera Instancia del Centro, dictó sentencia ayer por ante el Secretario Abelardo Piedra y Farias, en los autos del juicio declarativo de menor cuantía seguido por Ramón Rodríguez, S. en C., contra Manuel Domínguez, declarando sin lugar las excepciones de incompetencia de jurisdicción y falta de personalidad del representante de la entidad actora alegadas por el demandado, y con lugar en parte la excepción de falta de acción opuesta por el mismo, declarando en consecuencia con lugar en parte la demanda y condenando al demandado a pagar a la actora la suma de $377.00 de principal más los intereses y costas.

El Dr. Juan Ignacio Jústiz, Juez de Primera Instancia del Sur, dictó sentencia en los autos del juicio de menor cuantía seguido por ante el Secretario José R. de la Riónda, y promovido por «Crédito Urbano» contra Mendoza y Cía., como fiadores, de «Crédito Urbano» contra Ignacio Ortega, declarando con lugar la demanda y condenando al demandado a pagar al actor la suma de $1.758.65 que resta del pago de una parcela de terreno.

INCAPACITADO

El Juez del Sur, por ante el Secretario José R. de la Riónda, ha declarado incapacitado para regir su persona y administrar sus bienes a Quintín Vento y Rodríguez.

SUBASTAN UNA FINCA

Ante el Juez de Primera Instancia de Almendares, a cargo del Dr. Manuel R. Zaldívar, Secretaría de Zaínz Silveira, tuvo efecto ayer el acto de la subasta de la finca denominada «Beatriz», compuesta de una caballería de tierra, situada en Arroyo Naranjo, y donde estuvo establecido antiguamente el tejar denominado «San Juan», siendo adjudicada la referida finca en la cantidad de 25 mil pesos moneda oficial.

Tiene ello como consecuencia del juicio sumario hipotecario, seguido por la Compañía Ladrillera «La Paila, S. A.», contra la sociedad de José de Uan S. en C.

Dictó resolución ayer el Dr. Nodarse, Juez de Primera Instancia del Norte, por ante el Secretario don Andrés García, declarando incapacitado para regir su persona y administrar sus bienes a Moisés Salinas y Mitrani.

IMPORTANTE DECLARATORIA DE HEREDEROS

Por medio de un acto el Juez de Primera Instancia de Almendares, Dr. Zaldívar, declaró intestado el fallecimiento de Don Miguel Julián Jover y el de Doña Ana María Vigil Bonachea, declarando como sus únicos y universales herederos, a sus dos hijos de doble vínculo, Gloria y Joaquín Coloma Vigil.

Con anterioridad en el Juzgado del Este se comenzó a correr la declaratorio de herederos de ambos causantes, pero como se llegó a comprobar que no había dejado testamento alguno, se interesó el intestado. La herencia dejada asciende a cerca de descientos mil pesos, constándose entre los bienes la propiedad de la finca Prado 15, local donde se encuentra instalada la «Casa de los Juzgados».

El propio Juez del Norte, dictó auto por ante el Secretario García, declarando intestado el fallecimiento de Manuela Bellon y Sánchez, y por sus únicos y universales herederos a sus hijos nombrados Manuel Angel y Serafina Valentina de la Hoya y Bellon, sin perjuicio de la cuota vidual usufructuaria a favor de su viudo Manuel de la Hoya y Barinaga.

SIN LUGAR UNA DEMANDA INCIDENTAL

En la demanda incidental establecida por Soledad Rangel y Santiliana contra la Compañía Cubana de Fianzas sobre indemnización como consecuencia del accidente sufrido por el hijo de la actora nombrado Pedro Ruiz Rangel, quien falleció a consecuencia de haberle explotado un aparato mientras trabajaba en los Laboratorios de «Sarrá», el señor Juez de Primera instancia del Oeste dictó sentencia ayer por ante el Secretario Francisco Baños, declarando sin lugar la demanda y absolviendo de la misma a la entidad demandada.

—En la démanda de divircio establecida por Amparo Méndez Garrido contra Agustín Rojo Paz se ha dictado sentencia declarando disuelto el vínculo matrimonial.

—En el juicio de divorcio establecido por Marcelo Malagón Tabares, contra Josefina Pando y Rojas, se ha admitido la demanda y se ha dispuesto emplazar a la demandada para que dentro de 9 días comparezca en los autos.

—En el juicio de divorcio seguido por Domingo Alcedo Lazcano contra Florence Edna Lofts y Brett se ha señalado el día 16 del actual a las nueve de la mañana para la confesión del demandante.

—En el juicio de divorcio seguido por Jesús Manuel Sánchez y Gómez contra Inés María Inocencia Valdés y Sánchez, se ha tenido por consignada la suma de veinte pesos para la pensión de los menores hijos del matrimonio.

CONDENADO A DEVOLVER UN AUTOMOVIL

En el juicio declarativo de menor cuantía seguido por Lawrence B. Ross Corporation contra Antonio Mariño Lagaz, el Juez de Primera Instancia del Centro, Dr. Rubio Linares, por ante el Secretario Francisco Boudet, ha dictado sentencia declarando con lugar la demanda y en consecuencia dando por resuelto el contrato celebrado entre las partes, se condena al demandado a devolver el automóvil Chevrolet número 802,275, objeto del mismo, a la pérdida de las cantidades entregadas a cuenta y al pago de las costas.

ORDENAN EMBARGAR BIENES EN UN EJECUTIVO

Como consecuencia del juicio sumario ejecutivo seguido por D. Ruisánchez y Compañía, contra José Alea, el Juez de Almendares, D. Zaldívar Secretaría de Saínz Silveira por medio de un auto, ordenó seguir adelante la ejecución despachada hasta hacer trance y remate de los bienes de la parte demandada hasta hacer trance y remate de los mismos y con su entero y cumplido pago al actor de la cantidad de $550.00.

ADELANTE OTRO EJECUTIVO

También el Juez de Almendares Dr. Zaldívar, Secretaría de Saínz Silveira, en un auto dictado al efecto, como resultado del juicio ejecutivo seguido por Santiago Bartolomé Quemada contra los hermanos Francisco y Manuel Lanz, de ignorados domicilios, dispuso seguir adelante la ejecución despachada contra los bienes de los demandados hasta hacer trance y remate de los mismos y con su entero y cumplido pago de la cantidad de $3.100.00, más intereses y costas producidos.

UN DIVORCIO Y UNA DECLARATORIA

El Juez de Primera Instancia del Sur, Dr. Jústiz, Secretaría de Benemelis, declaró intestado el fallecimiento de Carlos Truell Monasterio, y como su único y universal heredero a su hermano de doble vínculo José Antonio Truell Monasterio.

También el Juez del Sur, Secretaría de Gárate, declaró con lugar la demanda de divorcio establecida por Silvio Higinio Esquivel, contra Eugenia Coralia Pérez, decretando la separación de ambos cónyuges, y dejándoles en libertad de contrar nuevo matrimonio.

RELACION DE ASUNTOS CIVILES TURNADOS

Exhortos: De Guanajay en incidente por Eleuterio Morales contra Compañía de Seguros La Cañera al Este; De Remedios en inscripción finca El Rosario, por Manuel García al Sur; De Nuevitas en incidente por Manuel Campos al Oeste; De Cienfuegos en mayor cuantía por Alberto Sanz Rumbart contra Damují Sugar Company al Centro.

Demencias: Olga Camejo Goirgui, al Norte; Juan A. Vega González, al Este; Miguel Malboa Pazos, al Oeste.

Incapacidad: Blanca Luz de los Dolores Engracia Caballero, a Esté.

Cambio de Nombre: Juliana Márquez sobre cambio de nombre, al Centro; Felicita Hernández, sobre cambio de nombre, al Oeste.

Menor Cuantía por Pesos: Antonio Martínez Rebolledo contra Francisco Junquera, al de Almendares; Antonio Doval contra Juan José Nazario Alvarez Torres, al Norte.

Recíproco Discenso: Justo Calvo García y Zoila Pérez Díaz, al Este.

Divorcio: Eduardo Peláez Morales contra Sofía García Cantero, al Este.

F.C.D. 2016

Anuncios Clasificados de Ultima Hora

Más ANUNCIOS CLASIFICADOS de ULTIMA HORA en la página 20

COMPRAS

9 CASAS

COMPRO CASA EN EL VEDADO DE una planta que tenga siete habitaciones y garage, vieja o nueva. Interesado Lizasoaín. Oquendo y Animas, de 2 a 7. U-6616.

17 MUEBLES Y PRENDAS

A-9003: COMPRO MUEBLES FINOS Y CORRIENTES

Objetos arte, oficina todo, lámparas, equipajes, máquinas coser, sillones barbería, pianos, porcelana, bronce, ropa caballero Todo lo que venda. Telf. A-9003.

Reparaciones

42 MUEBLES Y PRENDAS

GRAN TALLER DE TAPICERIA DE MARTINEZ

Avisa a su distinguida y numerosa clientela el traslado del taller a Sitios número 47. Tapice sus muebles con telas importadas a precios económicos. Doramos, barnizamos y reformamos toda clase de muebles. Trabajos garantizados. Recuerde: Sitios 47. Telf. M-7872.

VENTAS

48 CASAS

SE VENDE CASA DE MADERA POR lo que vale el terreno, 400 metros y árboles frutales, tranvía en la esquina, precio: $1.000. Lagueruela 117 entr 9 y 70 Lawton.

¡¡¡ATENCION!!! QUIERE USTED vender casa vieja o nueva o valor? Venga usted aquí. Quiere usted comprar cualquier propiedad urbana o rústica? Venga usted aquí. Centro de Inversiones rápidas de 8 a 7. Lizasoaín Oquendo y Animas. U-6616

SAN FRANCISCO, INMEDIATA A la Calzada Víbora: jardín, portal, sala, saleta, 3 cuartos, comedor y traspatio: 6,000 pesos; Concepción: portal, sala, 3 cuartos, comedor y traspatio: 2.700 pesos. Martínez y Prieto, O-Reilly 23: A-6951 e I-3456

LUJOSA, AVENIDA DE LA PAZ, Alturas de Almendares: sala, recibidor, hall, 4 cuartos, dos baños de familia, garage, cuarto de criados y traspatio con frutales: 14,000 pesos. Martínez y Prieto, O-Reilly 23: A-6951 e I-3456.

7,300 PESOS: CHALET DE DOS plantas, reparto Mendoza, 75 varas: jardín, portal, sala, gabinete, pantry, comedor, cuarto y servicio de criados y garage. Altos: 4 cuartos, lujoso baño. Martínez y Prieto, O-Reilly 23: A-6951 e I-3456.

NEPTUNO, DOS Y MEDIA PLANtas: 38,000 pesos; otra de esquina, 8 por 18: 21,500 pesos; San Miguel, de Galiano al Parque, 7 y medio por 24: 10,500 pesos; Concordia, dos plantas, 204 metros: 13.500 pesos. Martínez y Prieto, O-Reilly 23: A-6951 e I-3456.

ANIMAS, 3 PLANTAS: 11,500 PEsos; Habana, esquina, dos plantas: 10,000 pesos; Aguacate, dos plantas: 15,000 pesos; Manrique, 2 plantas, renta 125 pesos, en 12,500 pesos; Estévez: 5,800 pesos. Martínez y Prieto, O-Reilly 23: A-6951 e I-3456.

RENTISTAS

Almendares: esquina, con bodega, más cinco casas de portal, sala, galería, dos cuartos, comedor, baño intercalado y entrada de automóvil: 10,500 pesos. Renta: 100 pesos. Martínez y Prieto, O-Reilly 23: A-6951 e I-3456.

VENDO EN LA CALLE 23, VEDADO, casa antigua en solar completo, situado entre las calles Paseo y Doce, a precio de solar. Banco Canadá 322: A-8875. Díaz Ramos.

VENDO CASA ANTIGUA, 2 PLANtas, pegada a Egido. Mide 9 por 18 Precio: 6,500 pesos. Tiene hipoteca de moratoria. Con 3,500 se compra. Renta: 60 pesos. Informes: Benjamín García, Galiano 125, café.

$17,000: CASA GALIANO

Vendo magnífica propiedad moderna, comercio en los bajos y dos plantas independientes, en los altos. Negocio de oportunidad. Informes: San Lázaro 195, altos: A-9173. Doy facilidades.

49 SOLARES

$2.00 METRO CUADRADO CALLE San Francisco y Avenida de Acosta, reparto Lawton, solar, de esquina, con 530 metros cuadrados. Informes: F-3539

SOLARES AMPLIACION HABANA. Luaces casi esquina a Carlos III. 8 y medio por 42 varas, $10.00. Informa Lizasoaín. Oquendo y Animas, de 2 a 7. U-6616.

SOLARES SANTOS SUAREZ, VENdo parcela 8 por 27 varas, $1,200. En Juan Delgado tengo dos solares de centro, $4.50 vara. En Santa Catalina dos esquinas, $5.50 vara. En D-Strampes, entre Milagros y Santa Catalina, $4.50 vara. Zola casi esquina a General Lee, $1,

Anuncios Clasificados de Ultima Hora

Más ANUNCIOS CLASIFICADOS de ULTIMA HORA en la página 19

ALQUILERES

84 HABITACIONES

CASA FAMILIA INMEJORABLE SItuación, cerca Parque Central alquila dos habitaciones, comunicación entre sí, juntas o separadamente también otra individual. Indispensable referencias. Informes A-9118

ALQUILO MODERNA HABITACION, baño completo, en $10.00. Monte número 407, primer piso, derecha, altos. No molestar en la planta baja, entre Castillo y Estévez.

ANTIGUO HOTEL «JEREZANO». HAbitaciones amplias, balcón a la calle; otra interior a persona sola, con ropa de cama: $10.00; otra, en azotea, baños calientes. Prado 102, altos, esquina a Virtudes.

AMISTAD 81, CASA DE FAMILIA alquila habitación con vista calle, con o sin muebles, agua caliente y teléfono. Casa moderna, primer piso, entre San José y Barcelona, a hombres solos o matrimonio sin niños.

SE ALQUILA UNA AMPLIA HABItación en la calle Doce número 156, entre Nueve y Calzada, Víbora.

SE ALQUILA HABITACION GRANde: lavabo agua corriente, en Campanario 90, bajos, entre Neptuno y San Miguel. Comida, si lo desea. Hay teléfono.

GANGA: SE ALQUILAN HERMOSAS habitaciones, en San Rafael 118, desde $10.00; y al lado, en el 120, desde $7.00.

LAMPARILLA 60, ALTOS, ENTRE Aguacate y Villegas. Habitaciones para hombres solos o matrimonios sin niños, moderno y muy fresco. Horas: de 7 a 9 y de 1 a 3.

SE ALQUILAN HABITACIONES AMplias y frescas, en lo mejor de la Loma del Mazo, agua caliente, a una cuadra ruta 15. Un garage en la misma. Telf. 1-3653.

ALQUILO HABITACION, VISTA A calle, todas comodidades, a persona sola, con o sin comida. Villegas 9, altos, media cuadra Palacio Presidencial.

SE ALQUILA ESPLENDIDA Y VENtilada habitación amueblada a hombres solos, en O-Reilly 100. Telf. M-9069.

PARA FAMILIAS DEL INTERIOR, residencia familiar, propia para señoras, señoritas y matrimonios, espléndidamente situada. Referencias. Dirigirse: 23 número 509, Vedado, Habana.

85 NAVES - LOCALES

SE ALQUILA EN CORRALES Y ZUlueta un amplio local con vivienda, propio para almacén depósito o zapatería. Informan hotel Zulueta 33, Habana.

LOCAL PARA ESTABLECIMIENTO, se alquila toda la esquina o la mitad en $34.00 o en $17.00 Santa Catalina y D-Strampes, Reparto Mendoza Informan F-5040 de 3 a 6 Lunes a Viernes.

SE ALQUILA: PARA ALMACEN DE tabaco (tiene barbacoas) o industria. Maloja 107 informes teléfonos M-6380 y M-2781.

ALQUILO LOCAL ESPACIOSO, grandes comodidades, propio colegio, almacén etc. Verse a todas horas, antigua estación Policía Luyanó, Calzada Luyanó 12 al 16 B, (Puente Alcoy) Informan teléfono I-5479 Dr. Fernández.

EN PEÑON A MEDIA CUADRA DE la Calzada del Cerro, se alquila un patio con una pequeña nave, propio para depósito o pequeña industria. Informan en F-3275.

SE ALQUILA PARTE DE UN LOcal, con dos hermosas vidrieras a calle, en lugar muy céntrico de la calle Neptuno. Informes: Telf. U-6604.

AVISO: SE ALQUILA UN HERMOSO frente, propio para bodega o cualquier otra industria, San Lázaro 227. La encargada en los altos.

87 HABANA

ALQUILO MODERNO PISO ALTO EN Neptuno 164 entre Escobar y Gervasio Tiene terraza, sala, recibidor, tres habitaciones, baño intercalado, comedor, cocina y cuarto y servicios de criados. Llave bajos. Informes: Empedrado 49.

SE ALQUILA

Infanta Nro. 109, altos entre San José y Valle. Recibidor, sala, terraza, tres cuartos, baño, comedor, cocina y cuarto criados con servicio independiente, llave bajos. informan: F-4837

SEÑORA: CABALLERO ALQUILO CAsita completa con tres habitaciones punto ventilación, luz y vista inmejorable, media cuadra Fraternidad. Someruelos entre Monte y Corrales, segundo piso.

EN LO MAS CENTRICO GALIANO y Concordia, «Edificio Zendegui», un apartamento en 1er. piso, sala y comedor, tres habitaciones, baño y cocina. Ventilación por los 4 lados. Precio económico. Informan F-3275.

ALQUILO ALTOS MODERNOS, DESagüe 71, 73, esquina Franco, sala recibidor, comedor. Tres cuartos, baño, cocina. Agua garantizada, baratísimos. Llaves: Desagüe 55 casi esquina Oquendo.

CONCEPCION DE LA VALLA NUmero 24, entre Campanario y Lealtad, altos: $34.00, con sala, saleta, 3 habitaciones, baño y cocina. The Trust Company of Cuba, Obispo número 53: M-6917.

ALQUILO: ANIMAS NUMERO 101, entre Manrique y San Nicolás: 100 pesos: zaguán, sala, saleta, comedor, 5 cuartos, baño, cocina, servicio de criados, cuarto de desahogo, azotea, cuarto y servicios de criados. Obispo 53: M-6917.

SAN LAZARO NUMERO 206, BAJOS, entre San Nicolás y Galiano: $55.00, sala, comedor, 3 habitaciones, baño, cocina ,cuarto y servicio de criados y patio. The Trust Company of Cuba, Obispo número 53: M-6917.

$34.00 SAN MIGUEL NUMERO 179-A. bajos, entre Oquendo y Soledad: sala, comedor, 3 cuartos, baño intercalado, cocina, cuarto y servicio de criados. Informes: Obispo 53: M-6917.

$55.00: MALECON NUMERO 6-A. ENtre Cárcel y Prado: sala, recibidor, 4 cuartos, comedor, baño, cocina, cuarto y servicio de criados. Informes: Obispo 53, The Trust Company of Cuba.

REVILLAGIGEDO 121-D, 123, ESQUIna a Alcantarilla: $25.00, sala, comedor, 3 cuartos, baño y cocina. Informes: The Trust Company of Cuba, Obispo 53: M-6917.

ACOSTA 28, BAJOS, SALA, ANTEsala, cuartos grandes, uno chico, patio, cocina, baño, próximo S. O. P. y antiguo Colegio Belén, llave mismos, dueño 16 Nro. 56 Vedado, precio: 25 pesos.

CARMEN NUMERO 47, SE ALQUIla casa de sala, 4 cuartos y demás servicios, próximo al Mercado y Cuatro Caminos. La llave en la bodega de la esquina de Vives. Dueño: Castillo 45, bodega.

VIBORA: PRESQUISIMA CASA PAra el verano: sala, saleta, salón de comer, cinco habitaciones y dos de criados, jardín, baño completo, tranvías en la esquina. Carmen número 20, esquina a San Lázaro. Informan en los altos.

ALQUILERES

87 HABANA

ALQUILO MODERNA CASA, MANRIque 197-A., esquina a Condesa, altos: sala, dos habitaciones, baño completo, comedor, cocina y servicio de criados. Informes en la misma. Telf. F-5430. Precio: 34 pesos.

SE ALQUILAN LOS BONITOS Y ventilados altos de la casa San Lázaro número 137, esquina a Basarrate.

ALQUILO: SAN RAFAEL 42, AL LAdo del Ten Cent, altos. Compuestos de terraza, sala, recibidor, cuatro habitaciones, baño intercalado, comedor al fondo, habitación y servicios de criados, cocina, closet en todas las habitaciones y agua por motor. Se puede ver de 8 a 12 y de 1 a 5. Informes: Cuba 52: M-9250. Precio: 50 pesos.

ALQUILO BAJOS: ANIMAS 153, ENtre Gervasio y Belascoaín. Compuestos de sala, antesala, tres habitaciones, baño intercalado, comedor al fondo, habitación y servicio de criados, cocina, patio y traspatio. Informan en la misma: M-9250. Precio: 45 pesos.

LUGAREÑO 6, ALTOS, FRENTE A la clínica Fortún-Souza, una cuadra Carlos III y Ayestarán. Lujosa casa: terraza, sala, tres amplias habitaciones, baño intercalado, comedor, etc. cuarto y servicio de criados. Muy fresca. La llave en la esquina, «El Espejo»: U-1428.

SE ALQUILAN

Frescos y ventilados departamentos en Campanario 152 y 154, entre Reina y Salud. Informa el encargado. Precio: $18.00.

Calle 19 número 458, altos, entre E. y F., moderna, comedor, sala cocina, saleta, servicio de criados, cuatro habitaciones, garage y baño. La llave al lado. Precio: $70.00.

Calle 12 número 208, altos, entre Línea y Once: comedor, sala, cocina, saleta, servicio de criados tres habitaciones y baño. La llave al lado. Precio: $40.00.

Frescos y ventilados departamentos en Diez de Octubre 58 y 60, entre Omoa y A. Ramírez. Informa la encargada. Precios: $13.00 y $14.00.

Frescos y ventilados departamentos en Requena número 16, entre Carlos III y Ayestarán. Informa el encargado. Precio: $18.00.

PARA MAS INFORMES: DIRIGIRSE A THE NATIONAL CITY BANK OF NEW YORK. DEPARTAMENTO DE ADMINISTRACION DE BIENES. TELEFONO A-9897

CAMPANARIO 130, SEGUNDO PISO, esquina a San José: sala, comedor, 4 habitaciones, baño intercalado, comedor, cocina, habitación y servicios de criados y agua por motor. Informes: Cuba 52. Telf. M-9250. Precio: $30.00.

ALJUILO: SAN JOSE 122, TERCER piso: sala, comedor, 2 cuartos, cocina y servicio. Informan en el mismo, de 10 a 12 y de 4 a 6.

ALQUILO CASA, PROPIA PARA corta familia, moderna y fresca: sala, dos habitaciones, baño intercalado y demás servicios. Concordia 174, entre Aramburo y Hospital. Informes: encargada.

ALQUILO SEGUNDO PISO, CASA calle Crespo 74. Compuesto sala, cuatro cuartos, comedor al fondo, cuarto de baño intercalado y cocina de gas. Agua abundante. Llaves e informes: Tejadillo 17. Telf. M-1112.

NEPTUNO 342, ENTRE BASARRATE y Mazón, altos: sala, saleta, cuatro habitaciones, baño intercalado, comedor, cocina y calentador gas, servicio criados y dos habitaciones azotea. Informan en la misma, de 9 a 12 y de 2 a 6.

ALQUILO CASA, PLANTA BAJA: sala, tres habitaciones, comedor, patio, cocina, calentador y demás servicios completo, bidel con agua caliente y fría: $35.00. Hospital 25, entre San José y Valle.

88 VEDADO

ALQUILO PROXIMA A DESOCUparse preciosos y modernos altos sala, comedor, 4 cuartos, 4 baños, etc. 60 pesos. Calle 25 Nro. 709 entre D y E, Vedado, F-5062

SE ALQUILA EN 50 PESOS, LOS bajos de la casa Paseo número 461, entre 19 y 21, Vedado. Compuesto de jardín, portal, sala, recibidor, tres habitaciones, comedor al fondo, baño intercalado, cuarto y servicio de criados. Informes: The National City Bank of New York, O-Reilly y Compostela.

ALQUILO CHALET DE DOS PLANtas, con cuatro habitaciones, garage, etc. Calle 19, esquina a 26, Vedado. Puede verse de 2 a 6. Precio: $70.00.

VEDADO: SE ALQUILA CASA, CON cuatro cuartos y demás comodidades. Calle B. número 353, entre 15 y 17. Informes: Cerro 697: 50 pesos.

LUGAREÑO 6, ALTOS, FRENTE A la clínica Fortún Souza, una cuadra Carlos III y Ayestarán. Lujosa casa: terraza, sala, tres amplias habitaciones, baño intercalado, comedor, etc., cuarto y servicio de criados. Muy fresca. La llave en la esquina, «El Espejo»: U-1428.

SE ALQUILA EN $15.00, UNA CAsita de sala, comedor, una habitación, cocina y baño, en Segunda, reparto Palatino. Rutas 16 y 17, por la puerta. Más informes: Telf. M-4552.

SE ALQUILA UNA MODERNA CAsa, en la calle Catorce esquina a Línea, primer piso, Vedado. Informan en la misma.

SE ALQUILAN LOS ALTOS DE M. número 58, entre 11 y 13, Vedado. Compuestos de recibidor, sala, comedor, 5 amplias habitaciones y baño intercalado. La llave en el fondo.

VEDADO: SE ALQUILAN LOS ALtos de 21, entre 6 y 8, acera de la brisa, con 4 cuartos, 2 baños, servicios de criados y demás comodidades. Informan en la misma.

30 MARIANAO - REPARTOS

AMUEBLADA EXQUISITAMENTE: $70.00; si muebles: $45.00. No opine sin ver. Viva como en la gloria, por menos dinero que en el hotel más caro. Todo confort para matrimonio o persona sola, Avenida Once y calle 10, Ampliación de Almendares, de 9 a 12 y de 3 a 6. La llave en los bajos: U-5209.

ALQUILO: REPARTO ORIENTAL, Avenida Columbia esquina a San Manuel, moderno chalet. Compuestode jardín, portal, sala, comedor, una habitación, pantry, cocina y baño en los bajos; y cuatro habitaciones con dos baños, en los altos, garage y demás comodidades. Tiene agua abundante. Puede verse a todas horas. Informes: Cuba 52. Telf. M-9250. Precio: 40 pesos.

31 JESUS DEL MONTE - VIBORA

SE ALQUILA LA AMPLIA Y VENtilada casa Luis Estévez Nro. 64, entre Párraga y Felipe Poey, compuesta de jardín, portal, sala, 4 habitaciones hall, comedor, cocina, baño intercalado y traspatio. Informan la misma.

ALQUILERES

31 JESUS DEL MONTE - VIBORA

ALQUILO EN LA VIBORA, VISTA Alegre Nro. 33 entre Lawton y San Anastasio, casa dos cuartos, sala, comedor servicios modernos, patio, la llave en el Nro. 32 Informan teléfono U-6673

$3.000: CALZADA DE MANAGUA NUmero 47, compuesta de sala, comedor, 4 cuartos y servicio. Informes: The Trust Company of Cuba, Obispo 53: M-6917.

32 SANTOS SUAREZ - MENDOZA

SE ALQUILA CASA EN VISTA ALEgre número 260, entre Juan Bruno Zayas y Luz Caballero: 4 cuartos y demás comodidades. Verla de 9 a 11 y de 3 a 5. Telf. FO-2927, de 12 a 2.

SE SOLICITAN

102 AGENCIAS - COLOCACIONES

AGENCIA DEL VEDADO FERNANdez. Agency 12 y 23 teléfono F-3141 tenemos con recomendaciones, cocineras, algo reposteras $15, criadas de mano $12 y $15 y gran surtido muchachas del país.

103 CRIADAS - CRIADOS

SOLICITO BUENA CRIADA COMEdor, soltera con referencias para cuatro de familia. Sueldo: $15.00. Calzada 914 entre 6 y 8 Vedado.

SE SOLICITA UNA CRIADA DE mano española buen sueldo. Calle 17 398 entre 2 y 4 altos, informes después de las diez.

SE SOLICITA UNA JOVEN, PARA los quehaceres de casa de un matrimonio. Trabajar por horas. Más informes: Hospital 57, bajos, izquierda.

SE SOLICITA UNA MUCHACHA para la limpieza y quedarse hasta las seis de la tarde. Se piden referencias, Juan Delgado 259, entre Santa Catalina y Milagros, Víbora.

104 COCINERAS Y COCINEROS

SE SOLICITA UNA COCINERA, QUE ayude a los quehaceres de la casa de poca familia. Ha de dormir en la colocación. Sueldo: 15 pesos. Informes: Muralla 27, casa de comercio.

SE SOLICITA UNA MUCHACHA, DE buena presencia, para cocinar y limpiar en casa de familia. Si no sabe cocinar y es limpia, que no se presente. Sueldo: $12.00. Aramburo número 54, segundo piso, entre San Lázaro y Jovellar.

SE SOLICITA MUJER PARA COCInar y limpieza a corta familia. Se exigen referencias. Sueldo: $12.00 y ropa limpia. Calle 12, entre Avenidas 7 y 8 Ampliación de Almendares.

111 CHOFERES

SE SOLICITA UN CHOFER DE EXperiencia y con referencias, para casa particular. Informes: Neptuno número 166, entre Gervasio y Escobar, primer piso, de 12 a 1.

113 OPERARIOS-APRENDICES

SOLICITO TALLER DE COSTURA, aprendida adelantada. Preguntar por Rafaela, Revillagigedo 151. Telf. M-1950.

114 AGENTES - VENDEDORES

SE NECESITAN VENDEDORES PAra artículo propio Semana Santa, Amargura 58, de 8 a 9 a. m. y de 5 a 6 p. m. Buen negocio.

116 SOCIOS

SOLICITO SOCIO CON 200 PESOS, para negocio que administrará él mismo y le deja el 50 por ciento. Informes: de 2 a 4. Compostela 48, lechería, Rubio.

SOCIO CON PEQUEÑO CAPITAL, solicito para ampliar comercio en marcha. Puede ser comanditario o gerente. Informes: Acosta 36, bajos, de 7 a 9 p. m.

117 SOLICITUDES VARIAS

SOLICITO COMISIONISTA, CONSULtoría o persona que necesite oficina, por peueña cuota mensual ,mecanógrafo y todo lo necesario en oficina bien montada, Campanario 90, bajos, entre Neptuno y San Miguel. Telf. A-6836. Sr. Correa.

SE OFRECEN

118 CRIADAS-CRIADOS

SE OFRECE UN CRIADO Y COCINEra repostera, parda, ambos del país tienen buenas referencias y son limpios. FO-3286

JOVEN DE COLOR CON REFERENcias para criada de comedor o de manos. También para limpiar y cocinar a matrimonio solo. Menos de 15 pesos ruego no lamen M-6013.

SE DESEA COLOCAR UNA JOVEN blanca del país para cuartos y coser. F-6067

SE OFRECE UNA MUCHACHA ESpañola para la limpieza, no menos de quince pesos, desea casa de moralidad. Telf. X-1640

SE DESEA COLOCAR UNA BUENA criada de mano o manejadora. Le gustan los niños y sale al campo: F-3164.

SE OFRECE UNA JOVEN ESPAÑOla, para criada de mano. Sabe servir a la rusa y plancha ropa fina. Tiene referencias y va a los repartos: F-2722.

SE OFRECE UN CRIADO FINO, ESpañol, sabe servir a la rusa. Tiene referencias y casas conocidas: M-1149.

SE DESEA COLOCAR UNA MUCHAcha española, de criada de mano o de cuarto. Tiene referencias. No menos de $15.00 a $20.00. Telf. F-6530.

SE OFRECE UNA JOVEN ESPAÑOla, para criada de cuartos o servir a matrimonio. Es fina y tiene referencias. Telf. M-4393.

SE DESEA COLOCAR UNA ESPAñola, para criada de mano o manejadora. Sabe servir a la rusa. Tiene referencias y sabe cumplir con su obligación. Telf. F-2375.

SE OFRECE UN JOVEN ESPAÑOL, para criado, es muy trabajador, sabe servir bien a la rusa, es práctico en todo el servicio fino. Tiene muy buenas referencias de casas conocidas del Vedado. Informes: M-3992.

119 COCINERAS-COCINEROS

DESEA COLOCARSE COCINERA REpostera de mediana edad, sólo cocina. Tiene referencias. Hace plaza si lo desean. Duerme fuera. Desea ganar $20.00. Telf. X-2241.

SE OFRECE EXPERTO COCINERO repostero español para casa particular o comercio o colegio, cocina española, francesa y americana. Tiene grandes referencias. Va al campo teléfono A-9795

SE COLOCA UNA ESPAÑOLA DE mediana edad para cocinar y limpiar un a casa chica, no le importa salir a los repartos. Telf. F-2084

SE DESEA COLOCAR UNA JOVEN española para cocinar y limpiar para un matrimonio solo o para criada de cuartos y coser o para criada de manos, tiene buenas referencias. Teléfono I-6774

DESEA COLOCARSE UN JOVEN DE color para cocinero y repostería, tiene referencias de casa que ha trabajado. Llame M-4882

EXPERTO COCINERO REPOSTERO ciudadano inglés conoce del arte culinario y comida criolla y europea. Sabe hacer pan. No tiene pretensiones, respetuoso y limpio. Tiene referencias. Teléfono M-4586.

SE OFRECEN

19 COCINERAS-COCINEROS

DESEA COLOCARSE UN COCINERO inglés repostero, sabe hacer muchas clases de dulces y también sabe hacer muchos platos distintos, es muy limpia y sin pretensiones, tiene muy buenas referencias. Telf. F-6090

DESEA COLOCARSE UNA MUCHAcha para cocinar y limpiar. Teléfono FO-3202

SE OFRECE UNA SEÑORA ESPAñola de cuarenta años, de cocinera, lo mismo ara casa particular como para establecimiento, no duerme en la colocación.Telf. M-5533

JOVEN ESPAÑOLA SE OFRECE PAra cocinera de casa particular, dormir fuera de la colocación, sabe cumplir con su obligación. Buenas referencias. Sueldo: no menos de 15 pesos F-6269

SE DESEA COLOCAR UNA JOVEN española, para cocinar y limpiar a matrimonio solo, como criada de cuarto o comedor. Tiene referencias. Telf. F-2545.

SE DESEA COLOCAR UNA ESPAñola, para cocinar, es limpia y trabajadora y sabe de repostería. En la misma, otra muchacha para cuartos o comedor, es limpia y trabajadora. Tienen referencias: FO-2750.

SE OFRECE UNA MUCHACHA DE color, para cocinera o criada de mano. Informes: Sra. Rodríguez. Telf. I-3552.

SE DESEA COLOCAR UNA COCINEra y repostera, ayuda en la limpieza si es corta familia. Duerme en la colocación. No se coloca menos de 15 pesos. Telf. U-9713.

SE DESEA COLOCAR UNA BUENA cocinera y repostera, o para limpiar por horas. Tiene referencias, Telf. F-3164.

SE DESEA COLOCAR EN CASA particular, buen maestro cocinero y repostero, joven, chino. Cocina criolla, española y americana. Buena sabón y siempre muy limpio. Tiene recomendaciones y sabe cumplir con su obligación. Informes: Telf. M-4727.

SE DESEA COLOCAR UNA SEÑOra española, de cocinera, sabe hacer plaza y repostería. No duerme en la colocación. Informes: Zanja y San Francisco, bodega.

120 MANEJADORAS

DESEA COLOCARSE UNA MUCHAcha de color, de manejadora y una para cocinar o lavar en casas particulares, tienen referencias. Telf. F-6566

SE DESEA COLOCAR UNA BUENA manejadora, con buenas referencias. Sale al campo: F-3164.

123 COSTURERAS-MODISTAS

SE OFRECE UNA MODISTA. COSE en casas particulares. Informes: F-6454.

124 LAVANDERAS-LAVANDEROS

SE OFRECE LAVANDERA INGLEsa de primera o cocinar, es repostera. Telf. FO-2751

125 CHOFERES

SE DESEA COLOCAR UN JOVEN chauffeur sin pretensiones con recomendaciones. Telf. F1-6171

SE DESEA COLOCAR UN JOVEN blanco de chauffeur. Tiene referencias. Sin muchas aspiraciones de sueldo. Telf. M-9164 Telf. M-9164. Manrique 97, bajos.

SE DESEA COLOCAR UN JOVEN, para chofer, con referencias. Informes: Jesús Peregrino B., entre Infanta y San Francisco. Telf. U-5188.

OFRECESE JOVEN DE COLOR, DEL país, para chofer particular o entidad comercial. Diez años de práctica. Tiene referencias: $20.00 en adelante. Informes: FO-2015.

129 OFICINISTAS

SE DESEA COLOCAR UNA MUchacha joven, cubana, blanca, de buena presencia, en laboratorio, dependienta, atender teléfono o algo análogo. Sin pretensiones y con referencias: M-7730.

AVISO AL COMERCIO

Tenedor de libros nativo de gran experiencia con conocimientos de inglés se ofrece sin pretensiones con las mejores referencias comerciales. Dirigirse a encargado. San Ignacio 18 altos.

Profesionales

1 ABOGADOS Y NOTARIOS

ME HAGO CARGO DE DEMANDAS, divorcios rápidos, matrimonio notarial, cartas de ciudadanía, pasaportes declaratoria de herederos, etc. Véame, anticipo gastos. Bufete Alberto Cuervo, edificio La Metropolitana 342. Telf. M-2808.

3 DRES. EN MEDICINA

DR. A. LABRADOR

Especialidad enfermedades estómago, Intestinos, Flujos crónicos, Venéreos y Sífilis, Corazón, Riñones y Pulmones, inyecciones intravenosas. Se hacen toda clase de análisis Consultas gratis de 8 a 11. Pagos 1 a 3. **Angeles 3, entre Reina y Estrella. A-0601.**

NUEVO CONSULTORIO MEDICO

Consultas de 1 a 3 p. m. (gratis). Tratamiento radical Asma. Enfermedades del hígado y vesícula, estreñimiento crónico, hemorroides catarros frecuentes. Niños: raquitismo falta de apetito y crecimiento. Tratamiento de engorde. Animas 134, casi esquina a Lealtad.

DR. J. B. RUIZ

Ex-especialista del Centro Gallego de los hospitales de Filadelfia y New York, Especialista vías urinarias, venéreo sífilis y trastornos sexual. Uretroscopia y Cistoscopia. Consultas de 1 a 3 Trocadero 35.

DR. JOSE RANDIN VERGARA

Comandante médico del Ejército Director del hospital militar «Dr Aristides Agramonte»

VIAS URINARIAS

Jefe de Urología de la clínica «4 de Septiembre y de la clínica Cardona. Consultas diarias, de 8 a 11 a. m. hospital militar; lunes, miércoles y viernes, a las 5 p. m., clínica Cardona, en 17 número 449, Vedado.

DR. ANTONIO PITA

Enfermedades nerviosas y endocrinas

Contando con un bien montado instituto de Fisioterapia, Tratamiento efectivo de la neurastenia, impotencia, frigidez sexual, enfermedades crónicas y glandulares, etc. Novísimo método de estimulación Vago-Simpático. No visita, ni da consultas por Correo. Consulta previamente concedida: $10.00. Consultas, de 2 a 4 p. m. $2.00. San Lázaro 45, a una cuadra de Prado y Malecón. Telf. A-9292.

POLICLINICA INTERNACIONAL

Director: Dr. David CABARROCAS

San Miguel 130-B. Consultas: de 9 a 10 a. m. y de 2 a 7 p. m., excepto sábados y domingos. Por turno: 50 cts., $1.00, $2.00, $3.00, $4.00 y $5.00 consultándose primero los de más precios. Tuberculosis, Asma, Bronquitis, Reumatismo, Diabetis, Sífilis, Blenorragia, Pielitis, Nefritis, Ictericia, Dispepsia, Vómitos incoertibles del embarazo, con raspado o cura; Neurastenia, Ulcera del estómago, Anemia, Dientería, Paludismo, Apendicitis. «Pobres, consúltense gratis, presentando este anuncio».

Profesionales

3 DRES. EN MEDICINA

DR. OCTAVIO RIVERO

Asma, tuberculosis, enfermedades pulmonares y alérgicas. (Coriza, urticaria)

Ex asistente Servicio del profesor Say. (Barcelona; ex jefe clínico Dispensario Antituberculoso Municipal. Consultas: lunes, miércoles y viernes, 12 a 2 p.m. Hora fija, previo aviso. Campanario 43. M-6258

DR. J. LYON

(De la Universidad de París)

Especialista en la curación radical de las hemorroides, sin dolor ni operación. Consultas diarias de 1 a 3. Consulado 27, altos, esquina a Genios

DR. ROSAL

Sistema nervioso. Corazón. Medicina interna. Consulta diaria, de 4 a 6, San Miguel 117, bajos, entre Gervasio y Escobar. Telf. U-2341.

INSTITUTO HIGIA

ENFERMEDADES VENEREAS (EXCLUSIVAMENTE)

Curación rápida y garantizada de gonorrea reciente o antigua, prostatitis, orquitis, artritismo blenorrágico, sífilis, úlceras chancrosas, impotencia. Ultimos medicamentos. Método indoloro. Diatermia, fulguraciones. CONSULTAS Y RECONOCIMIENTOS GRATIS, de 7 a.m. a 9 p.m. Turnos especiales. Zanja 2, altos, entre Galiano y Rayo. Telf. M-6605

DR. MESA RAMOS

PIEL, SIFILIS, VENEREO

Impotencia, Esterilidad, etc. Consultas y tratamientos 8 a 9 a.m., 5 a 7 p.m. Perseverancia 32, entre Animas y Virtudes.

DR. A. VENERO

Curación rápida de enfermedades venéreas, impotencia, sífilis, electricidad médica, diaterma, ozoterapia, etc. Cuota semanal. Consultas: de 10 a 12 m. y de 4 a 6 p. m., San Miguel 55, esquina a San Nicolás. Telf. A-9380.

INSTITUTO DEL VIEJO

NEPTUNO 120

Especializado en el tratamiento de enfermos de más de 40 años. Servicio permanente. Laboratorio. Visitas domiciliarias. Curaciones. Consultas. Electricidad médica. Farmacia. Especialistas. Clínica. CUOTA MENSUAL $1.50 Obsequiamos el primer recibo

DR. FRANCISCO J. DE VELASCO

Corazón, pulmones, estómago e intestinos.

DR. RUBEN DE VELASCO

Corazón, pumones, enfermedades de los niños. Consultas de 1 a 3, días laborables. Horas especiales, previo aviso. Salud 34. Telf. M-6068.

DR. ALFREDO COMAS

Especialista del Instituto del Cáncer. Enfermedades venéreas, sífilis, impotencia, afecciones de señoras, tumores del útero y ovarios. Aplicaciones del Radium. Horas: de 2 a 5. Telf. M-7728, San Nicolás 70, Habana.

DR. CARLOS LAMAR

Asma. Tuberculosis. Bronquitis.

Especializado en la curación del Asma por un procedimiento especial. Tratamiento de todas las enfermedades del pulmón y de los bronquios y la Colitis. Consultas de 1 a 4, martes, jueves y sábados. Virtudes 130, altos. Teléfono U-1809.

GABINETE UROLOGICO ALEMAN VIAS URINARIAS

Consultas gratis de 7 a.m. a 8 p.m. Tratamientos modernos con Vacunas Alemanas para curar la Gonorrea en pocos días sin dolor. No importa que sean crónicas o mal curadas. Garantizamos por medios científicos la curación radical. Para consultas y curas reservadas llame al teléfono M-3606. Facilidades de pago. Impotencia, debilidad sexual, piel y sífilis. Jesús del Monte 135, bajos, frente a la Quinta de Dependientes. Habana.

DR. JOSE ALFONSO

Ex especialista del Centro Asturiano: ojos, garganta, nariz y oídos. Consultas mutualizables, de 10 a 12 y de 4 a 5: $1.00; de 2 a 4: $3.00. Turno fijo: $5.00. Operaciones módicas, Monte 386. Telf. M-2350.

DR. ALEJANDRO MUXO

VIAS URINARIAS

Especialista de la clínica-hospital «Cuatro de Septiembre» y de la quinta «Covadonga», del Centro Asturiano. Cirugía génito urinaria. Enfermedades venéreas y trastornos sexuales. Consultas diarias, de 4 a 7 p. m. **Perseverancia 49, entre Animas y Virtudes. Telf. A-7001.**

5 DENTISTAS

DR. J. M. GATELL

CIRUJANO DENTISTA

Calle Habana número 98, entre Obispo y Obrapía. Especialista en extracciones, puentes, coronas de oro y platino y dentaduras postizas. Arreglo de puentes y planchas, en el día. A los clientes que lo deseen, los termino en 24 horas. Facilidades de pago. Consultas: de 8 a 8. Telf. A-8335.

DR. ARMANDO CRUCET

Cirujano dental y oral, de la facultal de Pennsylvania y del Garestson Hospital of Oral Sugery. Ex profesor de la Moffit Porcelain Dental School de Filadelfia.

Tratamiento médico quirúrgico de la piorrea alveolar dentadura de porcelana, cordales impactados, Rayos X, diaterma, electro coagulación. Infrarojo, Alta frecuencia. Rayos Violeta. **Consultas por hora fija.** Paseo núm. 17, entre Línea y Calzada, Vedado. Telf F-5153.

6 COMADRONAS

CONSUELO RUDA

Comadrona ex interna de la casa de Salud «La Balear». Muchos años de práctica. Consultas gratis. Nueva del Pilar número 14, entre Benjumeda y Desagüe. Telf. U-5824

COMPRAS

9 CASAS

CASA COMPRO UNA CHICA EN EL Vedado o repartos con mucho terreno. Informan: Ferretería Plaza Polvorín, Pico.

DESEO CASITA CON TERRENO fuera ciudad, tengo mil pesos, esperaré oportunidad. Escribir o llamar Manuel Acosta, Laboratorio Nacional (Instituto Finlay) Telf. U-5597

10 SOLARES

COMPRO SOLAR PARA CASA PEquena en repartos parte Almendares o Víbora a cambio automóvil espléndido, vale sobre mil pesos y completo con efectivo, si solar vale más. No venga ,escríbame: Zoilo González, Teresa Blanco 81 Luyano.

COMPRO UN SOLAR O CASA GRANde en el Vedado, de la calle 6 a D, y de 25 a 13, o bien en la Calzada de Jesús del Monte, de Correa a Zapote o de Santa Catalina a O'Farrill. Teléfono U-3526.

15 MAQUINARIAS

COMPRO MOTOR DIESSEL 50 HP. nuevo o ligeramente usado, tomando en cambio Diessel alemán 9 HP., absolutamente nuevo, Box 416, Santiago de Cuba.

16 CAJAS CONTADORAS

COMPRO UNA MAQUINA CONTADOra, en buen estado, de $40.00 a $50.00, con cinta para marcar la venta. Telf. FO-3737, Victorino.

COMPRAS

17 MUEBLES Y PRENDAS

U-6970: COMPRO MUEBLES, OBJEtos de arte, vajillas de porcelana y plata, máquinas de coser, escribir pianos, pianoas. Todo lo que tenga por vender. Operación rápida. Dinero en mano. U-6970.

M-7084: COMPRO MUEBLES, maquinas coser y escribir, objetos arte, loámparas, pianos, porcelanas, libros, cuadros, alfombras, vajillas, diccionarios, baúles, maletas, antigüedades, neveras, ropa Acudo enseguida. Teléfono M-7084

U-7033. —COMPRO MUEVLES, maquinar coser, escribir, pianos, lámparas, alfombras, vajillas, objetos arte, ropa, buró, antigüedades, prendas, archivos, libros, baúles; pabo bien, rápido. U-7033

A-6620: COMPRO MUEBLES

Juegos de cuarto, comedor, sala, piezas sueltas, neveras, refrigeradores, máquinas de coser y escribir, muebles de oficina, radios y equipajes. Liquido casas de huéspedes «La Moderna». Salud 3. A-6620.

100 CAMAS SIMMONS COMPRO, contado sin basúlores, de ocasión. J. M. Costre, Prado 119, Fuente Soda.

U-5484: COMPRO MUEBLES, maquinas coser, escribir, pianos, objetos arte y plata, lámparas, porcelanas, libros, cuadros, alfombras, vajila, antigüedades, ropa, baúles, maletas, neveras. Acudo en seguida: U-5484.

COMPRAMOS JOYAS

Antiguas y modernas, con brillantes, zafiros, rubíes y esmeraldas finas, oro, platino, plata y enchapes hasta en pedazos. Objetos de plata, bandejas, juegos de café, cubiertería y otros artículos. Rosarios de oro y plata, con cuentas de perlas, coral, amatistas, etc. Pagamos bien. Vamos a domicilio.

CARBALLAL Y HERMANOS

San Rafael 138, entre Gervasio y Belascoaín. Telf. U-5744.

COMPRO LAMPARAS FINAS DE uso y objetos de arte. Teléfs. M-8040 y A5-0082

Compramos: Brillantes, platino, plata y oro BAHAMONDE Y CIA., (desde 1893) Amistad 94, casi esquina a San José.

¿NECESITA DINERO?

Pignoramos y cobramos: joyas finas, artículos plata, bronce, porcelana, cristal, marfil alfombras máquinas escribir coser Singer, radios, lámparas, muebles ropa de hombre y objetos valor.

«LA REGENCIA»

Suárez núm. 8 y 10. Telf. A-6628.

COMPRO BRILLANTES

Papeletas de empeño. También cambio sus prendas antiguas por las más modernas. Usted obtendrá ventajosas ofertas, si nos honra con su visita en nuestras oficinas de Galiano 108, altos, o llama a nuestro Telf. A-9374, de 8 a 10 a. m. y de 2 a 4 p. m.

M-9603: "LA CONFIANZA"

Compro, vendo y cambio: máquinas de escribir, coser, contadoras, burós, archivos, joyas en general, muebles modernos y toda clase de objetos de arte y pianos. Suárez número 7, esquina a Corrales: M-9603.

U-1510

Compro como particular:

VENTAS

CASAS

GRAN OPORTUNIDAD PARA ADquirir el precioso chalet estilo Art-Nuevo Modelo 1938 que ha exhibido el arquitecto Max Borges, calle 13 entre 6 y 8, Reparto Almendares. Admirable situación. Puede verse todos los días de 8 a.m. a 10 p. m.

VENDALO AUNQUE NO LO COMPRE Chalet en Cortina y Estrada Palma, con jardín, portal, sala, hall, 4 habitaciones, baño color, comedor, cocina, cuarto y servicio criados, garage. Puede verse de 3 a 6 p.m.

GRAN OPORTUNIDAD: VENDO EDIFICIO de tres plantas, moderno, grupo de seis casas. Mide: 12 por 18.50. Renta: $98 pesos. Precio: $22,000. También permuto por edificios, de 40 a 90 mil pesos. Marrero: M-7774.

CALLE 26, ENTRE SEPTIMA Y NOvena, Miramar, sin estrenar: portal, vestíbulo, sala, gabinete, tres grandes habitaciones, elegante baño y todas las demás comodidades. Facilidades de pago. Véala. Informes: Telf. F-2386.

VENDO SUNTUOSA CASA EN LO bajo de Lawton; portal, sala, saleta, tres grandes cuartos, comedor amplio, baño, cocina grande, servicios, $3300, facilidades. Doctor Castañeda, Empedrado 46. Telfs. M-2686, A-3012. Trato directo.

BOLETIN DEL DIA

PEDRO DE LA CUESTA INVERSIONES

HABANA: $4,000

De contado y reconocer hipoteca actualizada de $2,400, calle Progreso entre 13 y 15, a media cuadra edificio Bacardí. Mide: 6.11 por 19.40 metros, propio para renta o fabricar. Pedro de la Cuesta: A-8697 y FO-2419.

HABANA: $16.500

Concordia entre Infanta y Basarrate, moderna. Compuesta de jardín, portal, sala, galería, 4 cuartos dormitorios, dos baños intercalados, comedor al fondo, despensa grande, pantry, cocina, patio, garage al frente. En los altos: 2 habitaciones con servicios, citaron, frente cantería. Mide: 10 por 33 metros. Puede dejar $7,000 hipoteca. Pedro de la Cuesta: A-8697 y FO-2419.

ALMENDARES: $5,200

A dos cuadras de la Curva Monumental, calle D, entre 12 y 14, acera sombra, moderna: jardín, portal, sala, hall, 3 habitaciones bajas con baño intercalado en colores y una alta con servicio, comedor al fondo, cocina y garage al frente. Construcción de primera. Pedro de la Cuesta: A-8697 y FO-2419.

ALMENDARES: $7,500

Residencia moderna. Compuesta de jardín, portal, sala, recibidor, gran hall dos metros ancho, 3 habitaciones de 4 por 4, baño intercalado completo, comedor a fondo, patio lateral y al fondo, cocina, cuarto y servicios de criados y garage. A media cuadra ómnibus y tranvías. Pedro de la Cuesta. A-8697 y FO-2419.

AMPLIACION DE ALMENDARES: $6,500

Con facilidades, parte en hipoteca o resto en alquileres. Moderna, acabada de fabricar: jardín, portal, sala, hall, 3 habitaciones, baño intercalado, comedor al fondo, servicio auxiliar, cocina, 2 cuartos de criados y servicios, gran habitación en los altos, garaje, patio cementado y traspatio. Pedro de la Cuesta: A-8697 y FO-2419.

AMPLIACION ALMENDARES: $7,000

En la calle Nueve, entre Avenidas Tercera y Diez. Compuesta de jardín, portal, sala, hall, 3 habitaciones, baño intercalado, comedor, cocina, cuarto y servicio de criados, garage al fondo y patio. Pedro de la Cuesta: A-8697 y FO-2419.

COLUMBIA, CIUDAD MILITAR: $9,000

Octava Avenida, entre E y Primera. Casa con 1,250 metros de terreno, jardines alrededor, portal, sala, recibidor, comedor, habitación con baño para familia, cocina, pantry, cuarto de criados y servicios, garage al fondo. En los altos: recibidor, 3 habitaciones, baño completo, terraza al frente y fondo. Un regalo, véala. Pedro de la Cuesta: A-8697 y FO-2419.

CERCA DE LA TROPICAL: 2,200

Godínez letra G., entre Columbia y Buenavista. Mide: 6 por 29 metros: jardín, sala, 2 habitaciones, baño intercalado, comedor, otra habitación al fondo y patio. A una cuadra y media de la Calzada Columbia y media del tranvía. Pedro de la Cuesta: A-8697 y FO-2419.

LUYANO: $3,800

Pérez, a dos cuadras de Toyo. Casa compuesta de portal, sala, 3 grandes habitaciones, baño completo moderno, comedor, cocina gas moderna, patio lateral y bonito patio al fondo. Pedro de la Cuesta: A-8697 y FO-2419.

SOLARES

Vedado, 6, esquina, mide 23 por 23, $12.96 metro; Alturas de Almendares, gran Avenida Central, parte alta, 18 por 45, 875 varas, a $3.25; Quinta Avenida, Quinta, a 16 sombra, 24 por 54 metros, $1.50 vara, único en este precio en esta situación; La Sierra, calle 8 esquina fraile, mide 23.17 por 45, en $2.200; Almendares, calle 16 entre C y D., mide 10 por 47, $1.00 vara; Ampliación, calle 12, Séptima Avenidas, 12 por 44, a $3.50 vara, sombra. Muchos más en todos los repartos. Pedro de la Cuesta: A-8697 y FO-2419.

OBRAPIA NUM. 36 APARTAMENTO No. 1

A UNA CUADRA DE CALZADA DEL Cerro, vendo casa antigua, grande, de 10 por 29 metros, mampostería, techos altos, buena para industria y vivienda, cerrada Palma 463, esquina a Delgado, Víbora. Compradores.

SOLARES

MIRAMAR: TERCERA AVENIDA entre 14 y 16 y a la sombra, vendo solar contiguo esquina, con 10 varas a $4.00 vara. José A. Bouso, Obispo 1. A-1154.

OPORTUNIDAD. — VENDO SOLAR en el Calabazar, mide diez por cuarenta metros. Calle Calabazar entre Cerro y Vías, cerca Río Almendares. Repartos Ampliación del Calabazar. Teléfono 1-3784.

OPORTUNIDAD. VENDO SOLAR VIgía, Novena, entre Dolores y Tejas, mide siete por treinta metros, con vía de tranvías y guaguas. Urge vender. Informes: Teléfono 1-3784.

VEDADO, GANGA: $1.60 VARA Vendo lote de 4,500 metros, frente a 23, Buena comunicación, cerca de Coral, edificio La Metropolitana. Telf. M-2595.

VENDO TERRENO EN MIRAmar, muy alto, al lado del Club de Tenis, muy barato, con 7,245 varas. No corredores. Tratar de dirigirse a señor García, Quinta 3, entre Baratillo y San Pedro, bajos, de 9 a 11 de la mañana y de 2 a 4 de la tarde, todos los días.

VENDO 3135 VARAS DE TERRENO en la Calzada de Puentes Grandes (Cerro) se da barato para el pago, precio verdadero. Informes Sr. Rodríguez Teléfonos 1-2365 y U-2482.

VENTAS

49 SOLARES

$2.00 METRO CUADRADO, CALLE San Francisco y Avenida de Acosta reparto Lawton, Solar de esquina, con 530 metros cuadrados. Informes: F-3539.

$2.50 METRO CUADRADO CALLE José Antonio Cortina entre General Lacret y Miguel Figueroa, reparto Vivanco, Víbora, 10 metros frente por 40 metros de fondo. Informes F-3539.

VENDO HERMOSO SOLAR 11.69 VAras frente por 47.10 fondo con tres habitaciones dos baños, lavadero, está todo moderno, cercado y pavimentado, véalo. San Mariano 27 entre J. B. Zayas y Luz Caballero. Informan F-2346.

HABANA, SAN LAZARO, ESQUINA a Marqués González, vendo espléndido lote terreno, propio para un edificio de apartamentos. Se oyen ofertas. Informa Guillermo del Monte, Habana 84 M-2474.

MIRAMAR. En 7a. Avenida vendo solar, brisa, a $4.50 vara, rodeado de muy buenas residencias y dando facilidades de pago. Informes: Guillermo del Monte, Habana 84. M-2474.

VENDO SOLARES EN LO MEJOR de Mayía Rodríguez, a la brisa y la medida que quieran. Informa su dueño: Mayía Rodríguez y Libertad, bodega.

MIRAMAR

A $3.00 vara, a media cuadra del balneario de Hornedo, 1,250 varas. Alberto de Ayala: FO-3703, de 7 a 2.

GANGA EN LO MEJOR DE BUEN Retiro esquina de sombra Steinhart y Robau solar frente a doble línea de tranvías, 31.25 por 44.82, 1400 varas; se admiten ofertas. Informes su dueño FO-2928.

VENDO TERRENO 10X20 MTS. CAserío Luyanó, caretera Güines frente café «La Sorpresa», $600 propio venta gasolina y accesorios. Sr Vega, Luyanó 154 esuina a Porvenir, Ferretería.

MIRAMAR AVE 30 CON $2.253

Y reconocer hipoteca moratoriada de $1.500, puede usted hacerse de un magnífico solar de 1,251 baras en esta gran Avenida de doble ancho. Olózaga 8 esquina 3a. FO-3306.

ALMENDARES SOLARES Y PARCELAS DE TODAS LAS MEDIDAS

12 por 22 en $750.00, la parcela de 264 varas.
12 por 35, en $1,150, la parcela de 420 varas.
10 por 45, en $1,000 la parcela de 457 varas.
22 or 21, esquina: $1,250 la parcela de 462 varas.
45 por 32, esquina: $3,250, la parcela de 1,470 varas.
22 por 45, esquina $2,250, la parcela de 1.014 varas.
Informes directos al comprador: FO-3786. Alvarez.

EN LA GRAN CALLE DOCE DE Almendares entre D y E, entre grandes residencias y próximo Quinta Avenida, vendo solar llano a la brisa 10x46 en $1.700. Dueño: FO-3134

SE VENDEN LOTES DE TERRENOS al contado y a plazos, propios para industrias o casa-quintas, con calles, agua, luz y teléfono. Pida informes: F-2755 y F-6476 y nuestro agente lo visitará, sin compromiso alguno para usted.

SE VENDEN SOLARES A PLAZOS, sin interés, a $3.00 y $5.00 mensuales. Calles, agua, luz, Estación de Policía, Casa de Socorro, farmacia, Escuela Pública, Iglesia parque, cine. Cinco minutos desde la Víbora y cinco centavos desde La Habana, por ómnibus o tranvías. No lo deje para mañana, llame hoy mismo: F-2755 y F-6476, para que nuestro agente lo visite, sin costo alguno.

SE VENDEN SOLARES. — REPARto Kohly, Alturas, primera Reparto salida Puentes Almendares, el de más porvenir por lo saludable, por su gran altura y fresco, por su panorama no igualado en ningún Reparto, por su hermosa vista al río Almendares y por ser el más próximo al Vedado. Se dan grandes facilidades de pago, si es para fabricar. También vendo chalet acabado construir, fabricación primera, todo citarón, placa monolítica, marcos caoba, compuesto jardín, portal, comedor tres cuartos, baño intercalado, cuarto de criados, garage y gran traspatio. En Vedado, las esquinas 25 y 32 y 25 y 30 y Calzada y Paseo, también terreno con una nave construída en 24 entr e 24 y 26 a $6.00 vara contando nave. Trato directo. Manzana Gómez 264.

VENDO MIRAMAR SOLAR ESQUIna 29 por 30 varas, parte alta, medida ideal nada mejor situado Séptima Avenida esquina a 26 precio situación directamente dueño, Rodríguez FO-2212

VENDO A CUATRO CUADRAS CArretera Vereda, dos caballerías terreno llano, colorado, casa mampostería, arboleda frutal, palmas, plataual, pozo, cercada, $6.500. Juan Miguel Fernández. Vereda Nueva.

VENDO FINCA DE DOS CABALLErías, carretera San Antonio de los Baños a Vereda, hermoso chalet, caballitos, vacas, muchos frutales, propia para recreo. Informes FO-2247

SE VENDE FINQUITA PROPIA PAra cultivo. Arboleda y palmar, a medio kilómetro de carretera y 20 minutos de a Habana, en Guato. Bauta, no corredores. A-6883

SE VENDE UNA FINCA DE 22 CAballerías en la provincia de la Habana, empastada de hierba guinea, mucho palmar, 500 matas de café, 200 de naranjas, 50 vacas, camión, un tractor Fordson y casas de vivienda de mampostería. Informes: V. Candales. Consulado 63. Precio rebajado

FINCA RECREO $2.300

A 25 minutos Habana, cuarto de caballería con 160 metros frente carretera, hermoso chalet moderno, muchos frutales, dos pozos, ómnibus ruta 38 38 pasan por frente. Dueño la vive: «Villa Rosa», kilómetro 33, carretera Habana-Batabanó.

VENDEMOS EN CANTIDAD RAZOnable plantación de fibra de henequén, en Nuevitas, con 83 caballerías de terrenos, más de dos millones de plantas productivas, edificios, maquinaria desfibradora y motores, almacén de empaque, prensas, equipo completo de oficina y miscelánea; suficiente postura para replanto. Ideal para instalar maquinaria de jarcia en conexión con la plantación y el equipo de desfibrado existente. Compañía Agrícola de Henequén, S. A., Nuevitas, Cuba.

51 ESTABLECIMIENTOS

SI TIENE $8.000 Y QUIERE

Ganar $300.00 libres, mensuales, véame de 11 a 2 exclusivamente en Lealtad y Carmen, bodega. Ni esto es paluchería ni trataremos con paluchero o curiosos.

TENGO UN SOCIO CON $2.500

Para comprar con otro, bodega barra, caféW lechería o panadería, aun que disponga de menos capital, siendo honrado. Informes: Suárez, Belascoaín y Figuras, café «El Crédito.

DOY LECHERIA EN ARRIENDO

Por no poder atenderla personalmente, por contrato y módico alquiler, situada en cale comercial. Buena venta de refrescos y helados. Informes Suárez, Belascoaín y Figuras, café «El Crédito».

BODEGA-BARRA A BALANCE

Bien situada, surtida y montada y sola en cuatro esjuinas, con facilidades de pago. También la cambio por propiedad, dando o recibiendo diferencia. Suárez, Belascoaín y Figuras café «El Crédito».

A PRECIO DE OCASION, VENDO una carpintería con aparatos, naves y terreno, preparada para toda clase de trabajos. Informes: I-6251.

VENTAS

51 ESTABLECIMIENTOS

SE VENDE NEGOCIO DE COMPRA-venta de muebles y objetos de uso para 2 que quieran trabajar, muy barato. Informan Diez de Octubre No. 226

VENDO CAFE LECHERIA CON venta garantizada, 25 pesos diarios, $1.300; vidriera tabacos propia para una señora en $300; una bodeguita $250; Teniente Rey y Villegas, Vidriera café Alfredo.

VENDO IMPRENTA A PRIMERA oferta o cambio por propiedad acepto y doy diferencia, verse todos los días 1 a 4 p.m. Neptuno 269 B, entre San Francisco e Infanta. Más Informes: F-4603. Modesto.

BUEN NEGOCIO: PANADERIA DE gran crédito. Se vende o se puede tomar un socio. Urge negocio. Córdova: M-4462 y M-9166.

VENDO CAFES, BARRAS, LECHErías, vidrieras tabacos, bodegas, panaderías, tiendas víveres finos, tiendas mixtas, tiendas ropa, boticas, garages, cines, fondas, peletería, hoteles casas huéspedes, carnicerías, casas de empeño y muebles. Fuentes soda, fábricas conservas, cabarets, carbonerías, tintorerías, vidrieras dulces, negocios desde $250 a $30,000. Arriendo fuente soda, fábrica embutidos, cafés. Facilito dinero para negocios. Recibo créditos en pago. Doy vuelto. Prado y Dragones, café. Teléfono M-4739. Yáñez.

CEDO CAFE LECHERIA, CALLE puramente comercial. Tiene contrato, no paga alquiler y casa para vivir. Doy facilidades de pago. Véala y se convencerá. Informan: San José y Galiano. Señor Torres.

VENDO NEGOCIO QUE DEJA $500 de utilidad al mes. Buen contrato que garantiza la inversión del capital, para usted, su hijo, para cualquier familia, fácil manejo. Escriba al apartado 1,795, a Mallagaray. Habana.

¡GANGA! ¡GANGA! VENDO REStaurant, cuadra y media de Prado, cinco años contrato: $30.00 alquiler, $40.00 diarios de venta, en $1,000. Diego Pérez, Obispo 65: M-6872.

VENDO BODEGA SOLA EN ESQUIna por asuntos de familia. Tiene contrato, no paga alquiler. Casa particular para familia. Doy facilidades de pago. Más informes: San José y Galiano, café. Manuel Torres.

EL MEJOR NEGOCIO POR NO POderlo atender se vende la fuerte de soda sita en Reina 75 entre San Nicolás y Manrique. Informan en la misma.

ESTABLECIMIENTOS: SE CEDE el contrato de un kiosco preparado para frutos del país o café molido, en el Mercado Unico, por Cristina. Facilidades de pago. Informan en el tostadero de café «El Fénix», Neptuno núm. 175.

POR CAMBIAR DE GIRO SE VENden en Luyanó entre Fábrica y Justicia 2 armatostes de cedro, de dos metros de alto por 88 pulgadas de frente, una caja de hierro y dos vidrieras con sus mostradores.

52 BOVEDAS Y PANTEONES

GANGA: SE VENDEN EN EL CEmenterio dos bóvedas próximas a la puerta, un panteón todo forrado, con tapas de 10 c. (Cementerio). G. López, F1-6842

SE VENDE UNA BOVEDA CON OSArio toda con mármol de Carrara en lugar muy céntrico, es precio de oportunidad. Informan F-2346.

BOVEDAS Y OSARIOS LISTAS PAra enterrar a $120.00; osarios solos a $30.00. Traslado restos a $12.00. Informes Rogelio Suárez Hijo, portales derecha a la entrada del cementerio. Teléfono F-2382.

53 AUTOMOVILES - ACCESORIOS

GANGA: MAGNIFICO STUDEBAKER 1936 seis cilindros Dictador cuatro puertas, acabado de pintar y esmerilar, con radio, cuero, gomas buenas y mecánicamente correcto. Muy económico en precio y mantenimiento. J. Ulloa y Cia. Prado 5. Damos facilidades de pago.

MUY BARATO PACKARD MODELO 120 cuatro puertas, 1937, cuero, baúl, color especial verde perla, con muy pocos kilómetros caminados. Está flamante y en perfectas condiciones. Damos garantía en este carro igual que si fuera nuevo. Verlo en J. Ulloa y Cia. Prado 5.

MUY BARATO, CAMION BROCKway para transporte carretera, de tres a cinco toneladas. Precio rebajado y a plazos. Verlo en la casa de los carros usados baratos. J. Ulloa y Cia. Prado 5.

SEDAN FORD DEL 35 CON RADIO otro Sedan Ford con maleta. Otro más Chevrolet d el 35. Tenemos muchos carros con facilidades. «El Relámpago». Concha 113.

NO SE CANSE BUSCANDO POR otros lugares la ganga que sólo «El Relámpago» tiene. Ford Sedan Victoria del 31 en perfectas condiciones mecánicas. Concha 113.

CAMIONCITO FORD DE REPARTO de 4 Cilindros ideal para panaderías, tintorerías, etc. También de otras marcas. Ganga con facilidades de pago. «El Relámpago». Concha Nro . 114 .

CHASSIS CHEVROLET LARGO DE 1½ tonelada año 37, trabajó muy poco. Está igual que nuevo. Tenemos más chassis Ford y Chevrolet» «El Relámpago». Concha 113.

CHEVROLET DE 4 PUERTAS EN magníficas condiciones, lo doy barato, doy facilidades. Preguntar por Alberto Bosch, calle 27 y Espada. Agencia Nash.

POR EMBARCAR VENDO MIS automóviles, no pierda tiempo, venga a verlos. 1936 Chevrolet Coupé de lujo; 1935 Oldsmobile Sedan 4 puertas; Radio 6 ruedas, gomas nuevas; 192 Ford Sedan 4 puetas. Pregunte por Ledo, Príncipe 14 esquina a Hospital: Telf. U-6744.

CEDO CONTRATO CHEVROLET DEL 32 con 4 puertas $100.00 de entrada. Teléfono FO-3744

SE VENDEN DOS CHEVROLETS, uno 32, abierto, otro 33 cerrado. Informan Damas 59

CAMION G. M. C CON CARROCEría de tanque con capacidad para 850 galones. Otro camión G. M. C. con carrocería de estacas. Facilidades de pago. El Relámpago, Concha Nro. 113

NO PAGUE MAS MAS DE $100-00 por un buen automóvi Ford, Chevrolet, Dodge Bros, Plymouth, Graham-Paige, Essex, Marquette, Oldsmobile, Oakland. Todos en ganga, El Relámpago, Concha 115.

POR ASUNTOS DE FAMILIA VENdo mis automóviles Buick 1936, $650 y Ford 1936, $550.00 es al cash; véalos en el garage Encanto, Nueve entre J e I Vedado.

UN REGALO: POR URGENTE EMbarque Buick 1937 y Dodge 1933 con radio y extras están como de paquete, propios para familias de gusto. Línea 761 esquina a 2 Vedado.

SE VENDE UN CAMION FORD DElivery 1936 propio para reparto. Casi nuevo Garage Seijas. Zanja 109

CUÑA FORD, CERRADA: $150.00; otra: $95.00; otra, Ford V-8, del 33: $370.00; Dodge 38, nuevo: $1,190. Hago cambios. Compro Chevrolet y Ford, 2 y 4 puertas, al contado, del 33 en adelante. Reina 24: M-4366. Braña.

VENDEMOS TRES CAMIONES CHEvrolet y Ford, muy baratos, con facilidades. Visítenos antes de comprar, estamos regalando los carros y las piezas. Latour, Zanja y Lucena.

POR EMBARCARME, VENDO LA acción de un Studebaker 35, seis cilindros, radio, vestidura cuero, acabado pintar. Está completamente nuevo. Véalo antes de la 1 p. m., garage Montañés, Gloria y Economía.

VENTAS

53 AUTOMOVILES - ACCESORIOS

VENDO CUÑA FORD 29 AL 30, FORD 32 dos puertas, Essex 29 dos puertas, radio Philco 6 tubos para automóvil, 23 entre 12 y 14, garage. Pregunte por Cecilio.

SE VENDEN DOS MAQUINAS FORD del 30, una cerrada, 4 puertas y una abierta, baratas y completas de todo. Calle M. número 74.

OMNIBUS PARA COLEGIO. SE NEcesita alquilar uno en buen estado: F-2992.

CARROS USADOS

1937 Buick Sedán, 4 puertas, baúl.
1937 Pontiac Sedán, 4 puertas, 6 y 8 cilindros.
1936 Buick Sedán, 4 puertas, baúl.
1936 Ford Sedán, 4 puertas, baúl y radio.
1936 Pontiac Sedán, 4 puertas, baúl.
1935 Buick Sedán, 4 puertas, baúl.
1935 Oldsmobile Sedán, 4 puertas.
1935 Pontiac Sedán, 2 y 4 puertas.
1935 Ford Sedán, 2 y 4 puertas.
1935 Willys Panel de reparto.
1935 Studebaker Sedán, 4 puertas.
1934 Ford Sedán, 2 y 4 puertas.

Y muchos más. Venga a verlos, los estamos liquidando. No pierda la oportunidad.

AGENCIA "PONTIAC"

Marina 64, esquina a Vapor, (frente al Torreón).

VENDEMOS DOS CAMIONCITOS reparto Ford cerrados muy buenas gomas, barato con facilidades. Venga y ofrezca. Liquidación piezas de autos y camiones. Latour. Zanja y Lucena.

VENDO UN FORD 31 CERRADO, 4 puertas cinco gomas nuevas en 280 pesos; un Plymout 4 puertas abierto con chapas $60.00. Garage Vives 145 Informes: Mateo.

AUSENTANDOME VENDO LINCOLN Zephir 1936, perfecto estado, o cámbiolo con nueva máquina conocida, entregada en New York, Box 416, Santiago de Cuba.

EN CERRO 601 ESQUINA A PATRIA se vende un Studebaker del 1.935, está en buenas condiciones. Para verlo de una a dos p.m.

AUTOMOVILES VENDO 7 DE SIEte pasajeros, Packard Perg, R. Rolls, otros Dodges 36, Presidente 37. Véalo, ofresca forma de pago. Cambios, compro. Av. Menocal 953 Estrella Hurtado U-1405

VENDO FORD DEL 31, 4 PUERTAS, 6 ruedas, particular 295; no charlatanes. San Francisco 53 esquina Pocito. Vendredi.

VENDEMOS CAMION CHEVROLET 36, caseta de fábrica y carrocería estaca, chassis reforzado con bacalao. Propio para transporte doble juego. 32x6. Latour, Zanja y Lucena.

CUÑA FORD 1930, COMO NUEVA, funcionando admirablemente. Se vende a precio atractivo. Facilidades de pago. Agencia Ford de Marianao.

CARROCERIA PULLMAN, PARA guagua, en buen estado. Sólo necesita ligeras reparaciones. Se vende baratísima por no necesitarse. Agencia Ford de Marianao.

OPORTUNIDAD PARA EL QUE NEcesite un automóvil barato. Tenemos diez automóviles chicos, reparados y funcionando perfectamente. Buenas marcas. Tenemos carros y precios increíbles. Agencia Ford de Marianao.

54 MAQUINARIAS

BOMBAS Y MOTORES ELECTRICOS también vendo motor gasolina Waterloo de 6 H.P. Egido 37

RAYOS ULTRAVIOLETA, PARA aguas minerales o refrescos, vendo potente aparato de Rayos Ultravioleta. Verdadera ganga. Véalo en Aramburo núm. 6, bajos.

RE-ASERRADORA DE BANDA PAra hoja de 6 pulgadas marca «Yates» 34 pulgadas y cepillo cuatro caras 24 pulgadas Fay y Egan listos para trabajar. Se venden muy baratos. G. Sánchez. Tamarindo 109.

SE VENDE UNA FRESADORA UNIversal Nro. 1, un Torno de seis pies de largo por 30 pulgadas diámetro de capacidad; un Recortador de 15 por 15 recorrido. Informes: calle 25 Nro. 7 Habana.

OPORTUNIDAD BOMBA PRAT DE ¾ de uso, se vende garantizada por un año y bomba Gould de pistón, barata informan la bomba «Hatuey», Cárdenas Nro. 21, A-9528

VENDO PAILA de GAS DE 6 CABAllos 2 máquinas de teñir medias de dos compartimentos, una es de uso y otra nueva. Informan y verlas en Estrella y Plasencia, tintorería.

LIQUIDO BARATO, COMPRESORA grande, equipo completo, pintar Duco; taladro, fragua; ventiladores y extractores aire, para hornos. Patrocinio 412. Telf. I-6650.

VENDO MOTOR DIESEL 120 H. P. guinches eléctricos de vapor y de mano, compresor de aire 4x4 y 6x6 Curtis, correas y poleas, diferenciales 3, 4, 6 y 10 toneladas, motores eléctricos 10, 15, 50 y 150 H. P., tijera y punzón para herrería, planta de pasterizar Burrell, camión White volteo, planta de eter, Manila Nro 12 Cerro, Hilario García. I-5619

VENDO PLANTA DE HIELO YORK 1, 2, 3 y 4 toneladas, molinos para cacao, maíz y sol Nordid, 6 mazas, 24 por 9; bombas triples PP, 450 galones por minuto; donkeys Duplex, 1, 2, 3, 4, 6, 6 y 12 pulgadas; cortina salmuera; pailas de cobre, tachos 3 centrífugas, 18 por 30 y bombas de vacío, máquina de vapor 10 por 100 H. P., cepillo 4 caras, fay; escoplos de barrena y cadena; turbina 2, 3, 4, 5 y 6 pulgadas. Manila Nro. 12 I-5619

56 MUEBLES Y PRENDAS

VENDO MAGNIFICO JUEGO CUARto caoba, chifforobe 3 cuerpos regio butacón, comedor Adams grande, Virtudes 122, altos, entre Escobar y Gervasio.

OPORTUNIDAD. VENDO ELEGANtísimo juego cuarto último modelo tres cuerpos, lujosa coqueta chifforrober tres cuerpos, baratísimo regio comedor tipo barqueño $100, living room $85. Concordia 127, Belascoaín y Gervasio.

FAMILIA PARTICULAR VENDE LUjoso juego cuarto último modelo tres cuerpos, hermosa coqueta, tiradores carey, $85; juego sala, espejo colgado, finísimo $42; comedor renacimiento, Figuras 22, frente Manrique.

FAMILIA VENDE LUJOSO CUARTO moderno 3 cuerpos, butacón tiradores finísimos $125; Regio comedor Renacimiento, nevera botellón, Living room, recibidor fino $40. Salud 54, Escobar y Lealtad.

FAMILIA PARTICULAR VENDE, lujoso cuarto moderno 3 cuerpos, butacón tiradores finísimos, regio comedor estil o Bargueño sin estrenar, se da barato, es oportunidad. Pocito 22, Marqués González y Santiago.

PARTICULARES: VENDO HOY MIS mo lujoso cuarto 3 cuerpos nuevecito $45; otro regio $65, con chifforrober, butacón, $100, comedor renacimiento $55; sala, $45; Escobar 9, San Lázaro Lagunas.

VENDO BURO CORTINA 42 PULgadas buen estado, ganga, a particulares. Virtudes 130, esquina Gervasio, de 2 a 6 p.m.

VENDO MODERNO JUEGO CUARto, caoba, 3 cuerpos, 8 piezas, regio butacón; último diseño. Benjumeda 8, entre Nueva del Pilar y San Carlos.

VENDO A PARTICULAR JUEGO DE sala estilo Arte Moderno, de nueve piezas, con butacón y mesa de radio. Todo en $20.00, en inmejorable estado. Calle Gelabert 17, Víbora.

VENTAS

56 MUEBLES Y PRENDAS

FAMILIA VENDE LUJOSO CUARto, caoba, 3 cuerpos, moderno, tiradores finísimos: $125.00; comedor Renacimiento, completo; $110.00; recibidor Renacimiento: $40.00; lámpara Renacimiento: $25.00 Todo como nuevo, departamento 4, Prado 47.

A PLAZOS COMODOS

Juegos para cuarto, comedor, sala, livingroom, etc., finos y módestos, últimos modelos. No pague lujo. Se vende un baúl-escaparate.

COMPRAMOS Y ACEPTAMOS

Sus muebles usados en fondo y tenemos gran cantidad en liquidación. Venga hoy mismo. No repare en distancia, ni haga trato sin ver esta casa.

«EL FENIX»,
Picos, Carballido y Compañía,
Neptuno y Soledad.
Telf. U-1360.

JUEGO CUARTO MODERNO: $18.00, lunas y bastidor nuevos; el de tres cuerpos, menos de 32 pesos. Radio mueble, 10 pesos. Por pronto embarque. Sitios número 40, entre San Nicolás y Rayo.

FAMILIA VENDE CUARTO COMpleto: $70.00 y $90.00, caoba, últimos estilos: con chifforrobe, tres cuerpos: $150.00 y $180.00; comedor, Renacimiento: $65.00; espejo dorado; máquina Royal, portátil. Sitios 111, entre Campanario y Lealtad.

LAMPARAS DESDE $1.00

Muebles nuevos y de uso. Comedor, arte moderno, $40. Renacimiento, $60. Sala, $25. Recibidor, $18. Cuarto, $30. Surtido completo oficina, pupitres, sillas café, chaisselongs, paravanes, sillones inválidos, vidrieras, armatostes, divisiones, ceniceros, neveras, objetos arte Compramos y cambiamos. «La Casa Inglesa». Salud 9 esquina a Rayo. M-7179.

CASA MIMBRE "LA PARISIEN"

La que sirve a la mejor sociedad. Lindísimos modelos de la mejor calidad. Precios económicos. Garantizamos los trabajos (nuestros clientes recomiendan la casa). San Rafael número 50. Exposición y fábrica A-9956.

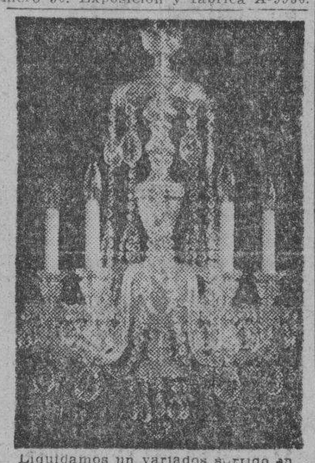

Liquidamos un variados surtido en lámparas y objetos de arte y plata.
"LOS TRES HERMANOS",
Consulado núms. 94 y 96.
M-8534.

LAMPARAS

Realizamos un variado surtido en lámparas de cristal, estilo Colonial: de bronce, en los estilos Veneciano, Inglés, Luis XV, Trianón y Luis XVI y otros objetos propios para personas de gusto.

«LA ZILIA»,
Aguila núm. 63,
entre Virtudes y Animas.
Telf. A-9044.

MAQUINAS ARCHIVOS

BUROS
CAJAS
Pupitres

Materiales de Colegios
DINERO Y JOYAS
Fluses y capas, a $2.00, procedentes de subastas.

"LA HISPANO CUBA"
Monserrate y Parque Zayas.
Telf. A-8054.

SALUD 11

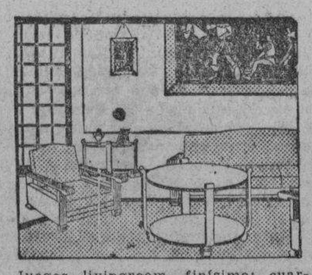

Juegos livingroom, finísimo; cuarto, sala y comedor, Renacimiento, Arte Moderno; lámparas, neveras, refrigeradores, pianos, radios, juegos-mimbre, sillas, sillones, camas, escaparates sillas-café Viene sillones-barberos. Oficina: burós, archivos, máquinas escribir, contadoras, mamparas, caja hierro de 6 puertas, fuente soda y molinos. Visite esta casa. Salud 11. M-9136.

VENTAS

56 MUEBLES Y PRENDAS

VENDO ESCAPARATE MODERNO, con lunas, por $15.00. Salud 104, entre Belascoaín y Santiago. María Casares.

MUEBLES A PLAZOS

Juegos cuarto: $8.00 fondo; sala: $5.00 fondo; comedor, $8.00 fondo. Cambiamos muebles. Tomo en fondo. Precios sin competencia.
«LA VICTORIA»
Monte 193, Telf. M-7458

NEVERAS

No lleve su refrigerador a la playa. El bajo voltaje y el salitre lo destruyen. Neveras americanas, reconstruídas y garantizadas, de todos tamaños. Infanta 52 y medio entre Desagüe y Benjumeda. Tejas.

MUEBLES EN GANGA: CONStruídos en las mejores maderas, estilos modernos y elegantes. Grandes facilidades de pago. Admitimos muebles en cambio. Visítenos y se convencerá. Díaz y Chao, Neptuno 197 y 200, entre Belascoaín y Lucena: U-5154.

MUEBLES EN GANGA

Juegos cuartos: $25.00; idem. 3 cuerpos: $40.00; sala: $12.00; comedor: $30.00; escaparates: $9.00; con lunas: $15.00; mesas correderas: $5.00; aparadores: $6.00; 6 sillas y 2 sillones: $10.00; neveras: $10.00; máquinas de coser y escribir. Se cambian y compran toda clase de muebles, pagando más que nadie.
«LA PRINCESA»,
San Rafael 107, entre Escobar y Gervasio. Telf. U-5926.

LA PREDILECTA

LA CASA QUE NO COBRA LUJO

Gran liquidación de lámparas de sala, comedor, cuarto, biblioteca, de bronce, cristal y madera, cuadros, alfombras y objetos de arte y artículos para regalos, a precio de ganga.

"LA PREDILECTA"
San Rafael y Oquendo,
(al lado del bar).
U-2530.

VENDO A PARTICULARES: JUEGO de despacho, caoba, puro estilo Español, todo tallado a mano. Trabajo de arte, único en La Habana, solamente para persona de alta representación. Puede verse de 12 a. m. a 2 p. m. sábado, y domingo todo el día, hotel Packard, Prado 3, apartamento 54. Pregunte por Emilia.

GANGAS DE HOY EN LA CASA ROS y Novoa. Ventas a plazos. Secciones: muebles oficina, domésticos y sillería irrompible Viena «Thonet». Aceptamos muebles usados para cambiar por nuevos. Galiano 94, J. Naveira, S. en C.

¡¡OPORTUNIDAD!!
ESPECIALIDAD EN
ESTILO INGLES

¡NO PAGUE LUJO!
VISITE LA MUEBLERIA
Y TAPICERIA
«GARCIA ESPINOSA»
EN SAN RAFAEL Y SOLEDAD

Elegantes y cómodos livingrooms, muy cómodos; juegos de sala, comedor y cuarto de tres cuerpos, con originales modelos de coquetas. Acuda hoy mismo y ahorrará dinero. No cobramos lujo, porque no lo tenemos. Además, porque somos obreros, directores y propietarios. Nota: La entrega de muebles al interior, con un veinte por ciento más barato. Nuestro teléfono: U-1424. English spoken.

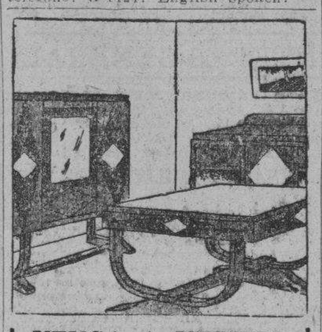

VENGA A VERNOS
EN SEGUIDA
AHORRARA DINERO. FACILIDADES DE PAGO. TOMAMOS SUS MUEBLES A CAMBIO
"LA CASA LOPEZ"
BELASCOAIN 76
ENTRE JESUS PEREGRINO Y POCITO
TELEFONO U-1541
MUEBLES BARATOS
Liquidación

Dinero-Hipotecas

64 OFERTAS

SE VENDEN 20 ACCIONES 50 PEsos cada una de Compañía Nacional Préstamos y Fianzas Guanabacoa devengan interés fijo 5 por 100 anual. Bermúdez teléfono A-8506

DINERO

Facilito grandes y pequeñas cantidades en primera hipoteca desde el 7 por ciento en adelante, para la Habana y sus barrios. Compro y vendo casas, solares y créditos hipotecarios. Compro y vendo Bonos y Acciones.

Julio C. Granda

Obrapía 33. Telf. M-5921 y FO-1668

DINERO

Sobre joyas, en todas cantidades. «LA PERLA», Animas 84, casi esq. a Galiano. Telf. A-8222.

65 BONOS Y VALORES

AL 63 VENDO BONOS DE LA HABAna Electric, Hipoteca consolidada. Llame a Jesús López, al teléfono F-4392

COMPRO BONOS Y ACCIONES DEL Banco Asturiano y Banco Gallego, Cubana de Electricidad, Bonos Centro Gallego, se pignoran. Compro y vendo Bonos y Acciones de todas las Compañías cotizables y no cotizables en la Bolsa. Manuel Piñol, Obrapía Nro. 17

CAJAS RESERVADAS

Las tenemos en nuestras bóvedas construídas con todos los adelantos modernos y las alquilamos para guardar valores de los interesados. En esta oficina daremos todos los detalles que se deseen.

N. GELATS Y COMPAÑIA

106 Aguiar 108 esq. a Amargura.

PARA LAS DAMAS

67 PELUQUEROS

MANOLO. PELUQUERO DEL HOtel Plaza, trabajo a domicilio. Permanentes, sin hilos, sin electricidad, $3.00, corte y ondulación, 50 cts. llame con anticipación al Teléfono M-4898

70 INTERES PARA LAS DAMAS

MODISTA SE HACEN VESTIDOS desde $0.60, corta y entalla perfecto. También se hacen vestidos de niña. Florida número 7, altos, entre Gloria y Misión.

Máquinas

para forrar botones

Vendemos máquinas para hacer botones y utensilios para ellas.
Se forran hebillas en el acto y se hacen plisados con rapidez y absoluta garantía.

BAZAR INGLES

GALIANO Y SAN MIGUEL

NOTA.—Nuestros botones y hebillas, especiales para el verano, se pueden lavar, son INOXIDABLES.

IMPORTANTE PARA LAS DAMAS y caballeros. ¿Padece usted de Bitiriti? Tiene una oportunidad de hacer desaparecer esas manchas blancas que afean su rostro. Dirijase a T. A. Rodríguez, Clasificados DIARIO DE LA MARINA por escrito

¡FUERA CANAS! OBTENGA UN hermoso color negro, castaño o rubio, usando la tintura «La Favorita». Teñido del cabello: $2.00. Estuche: $1.00. De venta en todas las Farmacias. Depósito: Virtudes Nro. 28, «Casa Pilar», M-9392

CORTE MODERNO NACIONAL

SISTEMA «MENDEZ»

Me es grato ofrecer enseñanza completa y rápida de corte y costura, basada últimas modas de París. Venga a la Central, Neptuno número 81, y convénzase de esta enseñanza que garantiza su autora, Sra. Méndez. Es más fácil. En las primeras clases puede hacerse sus vestidos, de 10 a 12 y de 2 a 6. También a domicilio y correspondencia. Moldes a medida. Moralidad.

$1.50 Corte y Costura

$1 50 MENSUAL
ACADEMIA «SANTA TERESA»

San Rafael 71, entre Campanario y Lealtad. Hágase profesora en tres meses. Desde la primera clase usted podrá cortar sus vestidos por figurín. También clases por correspondencia. Pidan la primera lección, incluyendo 3 centavos para franqueo. Expedimos títulos Telf. A-9222

OILO CROQUINOL $3.00 PARA CONservar el cabello sedoso y ondulado durante las Playas. Oscar Pérez, peluquero de sociedad. Peluquería Hotel 8 y 19. Vedado F-6020

PEINADORA MADRILEÑA A DOMIcilio, peinados artísticos; se tiñe el pelo; se dan lecciones, se enseña a peinar. Gervasio 141, casi esquina a Reina. Telf. A-9693.

PARA LAS DAMAS

70 INTERES PARA LAS DAMAS

SE CORTA Y ENTALLA: 50 CENcualquier hechura. También se termina en algodón: $1.00; seda: $1.50 y $2.00. Reformamos sombreros a precios módicos. Plancharlos y engomarlos: 25 centavos. Clases de corte y costura, sistema «Martí», Amistad número 70.

MODISTA

Rosalía Hernández

San Rafael 152-B., bajos. esquina a Oquendo: U-3127.

Dobladillo de ojo, a:

2 cts. vara

Forramos hebillas a máquina.

Precios muy económicos

Plisados de todos tamaños bordados, festones y ojetes en colores. Forramos botones. Hacemos vestidos de alta costura y económicos.

TENEMOS MENSAJEROS

VELLOS

Extirpación definitiva de los vellos de la cara, muslos, piernas, etc. Tratamiento garantizado .Sra Alexander, calle Tercera número 405 entre Dos y Cuatro. Vedado

JOSEFINA

Neptuno 121, altos. Si piensa casarse, Josefina le ofrece su traje de novia a precio de realización, de 10 pesos en adelante. Trajes de noche, desde 3 pesos, gran surtido. Alta costura en sombreros y vestidos. Ropa interior sin competencia. No lo olvide: Neptuno 121, bajos.

SISTEMA "ALEMANY"

INSTITUTO NACIONAL DE CORTE Y COSTURA

San José número 9. Creadora: señora Matilde Alemany. Método reconocido y autorizado por la Secretaría de Educación y el supremo arte del buen vestir, garantizando la enseñanza por este famoso m todo. Numerosas profesoras sientense orgullosas de haber obtenido el título de capacida. Primeras clases confecciona sus vestidos perfectos. Pueblo: no se dejen sorprender por cierto sistema que dice ser oficial, siendo incierto, pues todos los sistemas tienen el mismo derecho (declaración de la propia Secretaría de Educación). Clases gratis a los pueblos sus numerosas sucursales toda la Isla. Sra de Orfila, Compostela 114; Srta. Hortensia, Atocha 6, Cerro; Monte 6, entre Aguila y Amistad; San Miguel 152; Zoila. Gervasio 174; Graciela, Cienfuegos 30; Dolores, Cerro 1267, lado La Bondad; Es trella 193; Luisa, Aguiar 43, piso 2o., ascensor; Sra. de Alfonso, Mercaderes 14; Eloisa, Josefina, Zanja 34, por Campanario. Vendemos métodos y clases a domicilio y nocturnas.

LEA QUE LE CONVIENE

Al recibo de $1.00 giro postal a nombre Elia Castán, San Lázaro 316 Habana, enviamos certificado «El Maestro Moderno», valioso libro que enseña hacer toda clase de sombreros de señoras.

ENSEÑANZAS

75 PROFESORAS - PROFESORES

BAILES MODERNOS: «TOMASIN»

Profesor de moda. Enseña a bailar rápido, elegante: son, pasodoble, vals, blues, fox, tango de salón, vals vienés. Seriedad y garantía. Voy a domicilio. San Nicolás 264, dos cuadras Monte.

INGLES, TAQUIGRAFIA (INGLESA y española). Teneduría. Cálculos Mercantiles, Aritmética, Algebra, Caligrafía, Mecanografía y Ortografía: $6.00 mensuales, a domicilio, por el profesor F. Heitzman. Sitios núm. 10, altos, teléfono A5-1822.

GARANTIZO HABLARA INGLES. Gramática, lectura, dictado, comercial. Especialidad para sostener conversación. Prepara para viajes y exámenes. Competente profesora americana. Campanario 130, altos, antes Galiano 93.

PROFESORA DE PIANO POR EL Conservatorio de Madrid y Peyrellade de La Habana. Dos clases a la semana: $3.00 al mes. Monte 147, peletería «La India».

CURSOS DE INGRESO A INSTITUtos y Escuelas de Comercio. Repasos de ciencias físicas y matemáticas, clases diurnas y nocturnas. Profesor Pazó. Consulado 55. Telf. A-8779

PROFESOR GRADUADO EN LA Normal Central de Madrid. Clases a domicilio de Aritmética. Gramática. Taquigrafía Pitman, Mecanografía al tacto. Cuotas módicas. Sr. Pedrós. L, número 256. Teléfono F-4124.

ABOGADO AMERICANO (GRADUAted of Yale University) da clases en inglés; particulares y colectivas ($2.00 al mes) En su casa, lunes, miércoles y viernes, de 10 a 11 p. m. Para más informes: San Rafael 139, al fondo del Colegio Caballero. Teléfono A-8168.

SEÑORA JOVEN CON TITULO NORmalista se ofrece para dar clases a domicilio, 1a y 2a enseñanza. Telf. A5-0071

ACADEMIA

GREGG ACADEMY

Taquigrafía, Mecanografía, Inglés. Comercio.
PROFESOR RICHARDSON
DIRECTOR.
Manzana de Gómez 514 Telf. A-9798.

ESCUELA DE BAILES

Exclusivamente bailes de salón. Son Fox, Tango, etc. Se garantiza la enseñanza. Ismael Servelló, Cárdenas No 3, segundo piso.

ESTUDIO «LUCILLE» ENSEÑA TOda clase de bailes teatrales y de salón, cubanos y americanos, 2 profesoras. Especialidad en rumba, taps, bailes acrobáticos. Malecón 339. Telf. U-2238.

ENSEÑANZAS

75 PROFESORAS - PROFESORES

THE ENGLISH LANGUAGE. EXpert teach er of London has some hours vacant in the morning. Personal interviews only, send me your address. Professor Herbert. Calle Once 42. Rep. Batista.

76 COLEGIOS

COLEGIOS

AMERICANOS

Al alcance de todas las fortunas. Catálogo e información gratis. Profesor Richardson. American Schools Bureau. Manzana de Gómez Nro. 514, teléfono A-9798

ESTUDIE POR CORREO

La Academia «Rabiña», en Neptuno 78 y 80, esquina a Manrique: M-7849, tiene organizado clases por correspondencia desde hace años, habiendo prestado gran beneficio a aquéllos que tienen deseo de prosperar. Estudie las asignaturas siguientes: Taquigrafía, Mecanografía, Teneduría, Aritmética, Gramática, Ortografía, Procurador, Química Industrial, Inglés, Francés, Alemán, &. Informes: **Academia «Rabiña», Neptuno 78 y 80, esquina a Manrique. Teléfono M-7849.**

SAN "ELOY"

Colegio y Academia. Fundado en 1907. Primera y Segunda Enseñanza: Preparatoria, Bachillerato, Comercio, Idiomas, Cultura Física. Cursos preparatorios especiales. Admitimos pupilos, medio pupilos y externos. Quinta Mensocal, Samá 31, Marianao Telf. FO-7462. Pida prospectos.

77 ACADEMIAS

ACADEMIA BRAVO

Cursos para ingreso en Escuelas Ingenieros, Normales, Comercio e Institutos. Bachillerato nocturno.

PRIMERA ENSEÑANZA

Colegio-Academia para cursar todas asignaturas de Bachillerato (autorizado), para expedir certificados de Octavo Grado para ingresir, sin sufrir examen en Institutos, Normales, Hogar, Técnica y Comercio, Teneduría, Inglés, Correspondencia, Cadetes y Aviación Militar y clases especiales a domicilio. Profesorado competente. Cuotas módicas. Pupilos y externos, ambos sexos. Omnibus a domicilio. Neptuno 199, esquina a Lucena Telf. U-2627.

HAVANA BUSINESS ACADEMY

Línea 357 y 359. —Teléfono F-3043. La más moderna y eficiente enseñanza comercial en inglés y español. Profesores americanos especializados. Pitman, Gregg. Mecanografía, Contabilidad. Veinte cursos diferentes para enseñanza del idioma inglés. Grupos especiales para adultos. Preparación para ingreso en las principales escuelas de Cuba y Estados Unidos. Primera enseñanza en inglés utilizando últimos adelantos de la Pedagogía americana. Omnibus. Pupilaje.

OBSEQUIO DE LA ACADEMIA DE COMERCIO
LUIS B. CORRALES

Los que presenten quince centavos en sellos recibirán una Aritmética Mercantil práctica. Clases de Teneduría de Libros, Taquigrafía, Ortografía, Inglés. Clases de Mecanografía: $1.00 mensual, una hora diaria. Clases individuales: Lealtad 141, entre Salud y Dragones.

ACADEMIA RABIÑA

NEPTUNO NUMS. 78 y 80, ALTOS, ESQUINA A MANRIQUE.
INGRESO AL BACHILLERATO

Clases individuales: Francés, Alemán, Taquigrafía «Pitman» y «Gregg» Mecanografía, Correspondencia y Aritmética Comercial. TAMBIEN CLASES POR CORRESPONDENCIA. Ingreso en Escuelas de Ingenieros, Arquitectos y Comercio. Servicio de ómnibus y de internos. **Pida prospectos: Neptuno 78 y 80, altos, esquina a Manrique. M-7849.**

ACADEMIA DE IDIOMAS ROBERTS Malecón 31. Teléfono M-2124. ¿Desea usted aprender inglés? Compre el método «Roberts». Se recomienda por sí solo. Distinción. Eficiencia. Garantía. Cuarta Edición: $2.00.

COLEGIO-ACADEMIA
«SANTA TERESA»

Ingreso al Bachillerato. Preparación moral y pedagógica: Taquigrafía, Mecanografía, Ortografía, Teneduría de Libros, Inglés, Francés, Alemán Correspondencia Comercial, Aritmética, Cálculos Mercantiles. Ingreso Escuelas de Ingeniero, Normal y Kindergarten, Corte y Costura Labores, Dibujo y Piano. **San Rafael número 71, entre Campanario y Lealtad. Telf. A-9222. Servicio de ómnibus.**

INTERES GENERAL

EXPLORACIONES DE TESOROS ocultos, minerales, petróleo y agua métodos nuevos, radiestésicos y geofísicos. Informes: I-4106 Santa Emilia 178, Santos Suárez.

¡¡HAGASE MILLONARIO!!

Se hace negocio o se venden unas minas de petróeo frente a la línea del ferrocarril donde el geólogo Mister Grey encendía el petróleo, el que descubrió en Venezuela. Se venden dos guaguas en cien pesos y 70 nazas de pesca que costaron a cinco pesos, en 50 centavos cada una. Informes: Cristo 15, bajos de 1 a 3 tarde.

IMPORTANTE

Invierta su dinero en un negocio industrial lucrativo, evite los gastos de maquinaria, materias primas y gastos de manipulación, le fabricamos pasta de dientes puestas en sus envases muy desinfectante, antiácida y pulidora del esmalte dental, se fabrican en tonos blanco y rosa, exquisitamente perfumada. Escribanos hoy mismo. Champion Produts Mfrs. Apartado 977, Habana.

ALQUILERES

79 HOTELES

HOTEL «CANADA», VILLEGAS Y Tejadillo, a dos cuadras de Prado y Parque Central. Habitaciones con agua caliente, elevador y limpieza. Buena comida, desde $25.00. Matrimonio: $38.00.

ALQUILERES

79 HOTELES

HOTEL «MIRAMAR». NADA MEJOR para comer y vivir como en su casa. Ofrecemos departamentos y habitaciones, con baño privado, a precios rebajados. Moralidad y buen trato. Malecón número 1, esquina a Prado: A5-3692.

HOTEL BIARRITZ RESIDENCIAL

Prado 99, frente al Capitolio, para matrimonios sin niños exclusivamente. Hermosas y ventiladas habitaciones con baño privado y closets. Lujoso roofgarden y cocina moderna, acabado de construir. Comida a la carta. Elevador día y noche. Confort y limpieza. Estricta moralidad.

HOTEL «INTERNACIONAL» TEJAdillo 12, entre Cuba y Aguiar, apartamentos y habitaciones con comida y todo servicio. Una persona: 20 pesos; dos o matrimonio, de 30 pesos en adelante.

HOTEL PRADO

Prado 85, entrada por Virtudes. Lo más céntrico, habitaciones, balcón calle de sombra y brisa, muy frescas, precios limitados para familias estables, buena comida y no nos falta agua. Telf. M-7660 F Mariño

HOTEL REGINA

Industria 134 (frente al Capitolio)
Teléfono M-5955

Deseando complacer a todas las familias que se han interesado por habitaciones o apartamentos en este hotel, así como aquellas personas que deseen vivir con todo el confort de lujo, pueden pasar a verlos lo antes posible pues podemos ofrecerles algunos ahora. Por ser este hotel absolutamente moral y garantizar a sus huéspedes un servicio eficiente en todos los órdenes, es el preferido de todas las familias decentes. Precios convencionales por meses en comidas.

"HOTEL REGIS"

Prado 51, entrada por Colón. Habitaciones y apartamentos, baño privado, agua caliente, balcón a la calle, elevador día y noche. Comida excelente y servicio esmerado. Estricta moralidad. Telf. M-3683.

Hotel Roosevelt

AMISTAD Y SAN MIGUEL

$55.00 Matrimonios con tres excelentes comidas. mensuales.

Apartamentos para familias, todos con baño privado. Elevadores día y noche.

SU CASA

y la de su familia. El confortable Hotel Belmont, situado en San Rafael e Industria, centro de todas las actividades, extricta moralidad. Precio para matrimonio con toda asistencia desde **$55**

HOTEL "IDEAL ROOM"

PRADO 93 B, (POR PASAJE)

¿Desea vivir en casa tranquila, mejor que en su propia casa? Visite esta gran casa, aunque sea por curiosidad. Por dentro la mejor. Precios para matrimonio, con comida y toda asistencia desde $35.00 a $40. Hay apartamentos de dos habitaciones con balcón y baño a Prado. Exígense referencias de moralidad y pago.

THE SAVOY

F. y Quince, Vedado.
Telf. F-6616

Situado en un lugar alto del Vedado, con fácil y frecuente comunicación con la ciudad y repartos. Rodeado de jardines, con 600 metros de hermosos portales. Las habitaciones tienen ventilación directa, teléfono, baño privado, con agua fría y caliente. Precios moderados, incluyendo tres excelentes comidas. El servicio en mesas separadas, para cada familia.

Hotel CORTEZ

MIAMI

Situado en el centro de la ciudad, frente a la Oficina Principal de Correos, a media cuadra del Consulado cubano. 115 habitaciones con baños. Precios de Verano: $1.50 habitación sencilla y $2.00 doble, por día. **Precios especiales por semana.**

Avenida Northeast First y Tercera Avenida.

HOTEL "ANDINO"

San Lázaro 496, esquina a M. U-2553. Unico en su clase. Moderno, céntrico, amplio, fresco, saludable, frente Universidad. Conviene para los que necesitan vivir cerca de los hospitales Calixto García o Mercedes. Habitaciones con baño privado, balcón, hermosa vista, con tres excelentes comidas: 45 pesos, matrimonio. Una persona desde 28 pesos. Clientela escogida. Pensión completa para huéspedes del interior. Precios sin competencia. Esmerado servicio en mesas separadas.

ALQUILERES

79 HOTELES

HOTEL "COLONIAL"

SAN MIGUEL 62

Habitaciones y apartamentos con baño privado y muebles modernos. Magnífico comedor en octavo piso. Elevador día y noche. Huéspedes por mensualidades, precios especiales. Moralidad. Telf. A-6958.

HOTEL "SAN CARLOS"

EGIDO Y MONTE

Céntrico y cómodo para vivir estable. Habitaciones individuales y para matrimonios. Departamentos de 2 y 3 piezas para familia. Buena comida, española y criolla. Ascensor día y noche. Servicio esmerado.

Precios económicos

"HOTEL ALCAZAR"

CARDENAS 81

Muy ventilado, magníficas habitaciones con baño privado, agua caliente, elevador a todas horas: comida exquisita arreglos por meses, con precios económicos.

RENO

AGUILA 112 HABANA (2 CUADRAS Capitolio). Fije su residencia en este confortable hotel. Precios moderados. Baño privado, agua caliente, elevador día y noche. **Deliciosa comida.**

HOTEL Y RESTAURANT

«LAS TULLERIAS»

Monserrate número 91, entre Lamparilla y Obrapía. Teléfono: M-1792. Hospédese en «Las Tullerías», el más céntrico y comerá bien y muy económico. Pida un table d-hote.

"TROTCHA"

En lugar más céntrico del Vedado, amplias y frescas habitaciones, rodeadas de jardines, a una cuadra de tranvías y ómnibus. Calzada y Dos, Vedado. Telf. F-2383.

HOTEL «VANDERBILT»

Situado en la Loma de la Universidad Nacional, amplias y lujosas habitaciones con el baño privado, agua caliente y fría, en abundancia. Esmerada atención. Neptuno 309.

HOTEL «SANTA FE», S. A.

Amistad número 61, entre San José y San Rafael. Lo más céntrico de La Habana, próximo al Capitolio, teatros y principales tiendas. Telf. M-7589. Grandes y frescas habitaciones. Excelente comida Precios moderados. Se exige moralidad.

HOTEL «MICHALET»

Residencia para familia. Viva en lugar honorable, fresco y tranquilo. Esmerado servicio. Magnífica comida. Matrimonios desde $35.00. Villegas 58, entre Obispo y Obrapía.

80 CASAS DE HUESPEDES

GALIANO 103 ENTRE SAN JOSE Y Barcelona. Habitación espléndida, baño al lado, lavabo agua caliente. Sola o con asistencia. Moral absoluta. M-7380.

CASA DE HUESPEDES LA REPUblica, Aguila 155, esquina a Barcelona, A-6639. Apartamentos y habitaciones con todo servicio, agua fría y caliente. Excelente comida. Precios módicos. Admitimos abonados.

PARA FAMILIAS DEL INTERIOR, residencia familiar, propia para señoras, señoritas y matrimonios espléndidamente situada. Referencias. Dirigirse: 22 Nro. 509, Vedado, Habana.

HUESPEDES
«LA MILAGROSA»

Habitaciones grandes y frescas, con baño privado y agua caliente, propias para matrimonio. Comida de primera a la carta. Precios de situación, con toda asistencia. Absoluta moralidad y orden. Teniente Rey 38, altos, esquina a Aguiar. Telf. M-1250.

HUESPEDES: ALQUILO APARTAmento en lo mejor de Prado con o sin muebles, comida si la desean. Precio razonable. Prado 93, altos Partagás, esquina Neptuno.

CASA DE HUESPEDES «LA ISLA», Monte 53, jor Factoria. Exclusivamente para personas de moralidad. Habitaciones con balcón y baño moderno. Precios reducidos. Comida a la carta. Teléfono A-9210

CASA DE HUESPEDES «LA REINA» en Reina 20, esquina Rayo. Alquilo habitaciones y departamentos amplios y frescos, con baños privados, agua caliente, comidas variadas. Precios módicos. Teléfono M-6287. La dueña en el segundo piso.

PALACIO «CUETO»

Amplias y frescas habitaciones con toda asistencia. Agua fría y caliente, elevador. Precio razonable. Inquisidor Nro. 1 esquina a Muralla. Teléfono M-2674

RESIDENCIA PARA SEÑORITAS
ACADEMIA «SANTA TEDESA»

San Rafael 71, entre Campanario y Lealtad: A-9222. Esta Academia situada en lugar céntrico de La Habana, fácil comunicación todos los centros enseñanza, ofrece a señoras y señoritas estudiantes del interior, pensionado cómodo, moral y económico. En la misma se cursa ingreso a distintas Escuelas. Informes: Academia «Santa Teresa».

CASA DE HUESPEDES «LA MATANcera», Reina número 83, teléfono: A-0238. Se alquilan amplias habitaciones con vista a la calle con o sin baño, agua fría y caliente a precios muy reducidos. Comida española y criolla.

CASA PARA FAMILIAS: PRADO 65, exclusivamente para personas de estricta moralidad. Si no es así, no se presente. Habitación con balcón calle, con toda asistescia. Comida inmejorable. En azotea, habitación para matrimonios u hombres solos.

81 CASAS DE COMIDAS

CASA PARTICULAR DESEA FAMIlia formal para mandarle comida, croquetas, tamales, mariscos, papas rellenas, bacalao vizcaína. Hora fija, esmerada limpieza. Consulado 92 altos Cifesa teléfono A-7764

ALQUILERES

81 CASAS DE COMIDAS

EL RESTURANT EN SU HOGAR. Servicio de comidas a domicilio, corta y larga distancia, 4 platos y postres diarios. Una persona: 50 cts.; dos personas: 70 cts.; tres personas: $1.00. Calle 13 y B., Vedado: F-4176.

82 APARTAMENTOS

SE ALQUILA: APARTAMENTO INdependiente sus servicios y cocina, muy fresco. Calle 5a Nro. 43 entre 12 y 14 Reparto Amendares. Verse a todas horas.

ALTOS DE OBISPO 65, MODERNO apartamento con todas las comodidades, propio para matrimonio se alquila. Informes: Cacheiro y Hermano, teléfono A-7780.

ALQUILO APARTAMENTO MODERno muy fresco, no hay mosquitos, polvo ni ruidos molestos. Edificio de ocho pisos y sótano, con garage. 6 esquina a 11, Vedado.

ALQUILO BARATO APARTAMENTO balcón 2 cuartos, lavabos, no falta el agua, 3 cuartos, desde 5 pesos, juntos o separados, Lamparillo 20 primer piso Cuba y San Ignacio

J ESQUINA 21, VEDADO, APARTAmento esquina, moderno, fresquísimo, preciosa vista. Sala, comedor, dos cuartos, lujoso baño completo intercalado, cuartico baúles etc. Véalo Informes encargado.

ALQUILO APARTAMENTOS ACABAdos de fabricar en Espada 45, entre San José y Valle. Sala, comedor, dos habitaciones, cocina y baño completo. Informan: M-1420.

INDUSTRIA A MEDIA CUADRA DE Neptuno, se alquila apartamento independiente, elegante, amueblado, con baño, hay teléfono. Informan, M-8738.

CALLE 12 Y 23, VEDADO $21.00

Magníficos departamentos de 3 habitaciones, baño y cocina. Informan en la misma, a todas horas Hay elevador.

OFICINA: GENIOS Y MORRO
TELEFONO: M-6747

SE ALQUILAN APARTAMENTOS nuevos lujosos, agua abundante, sala, vestíbulo, tres habitaciones buen baño, comedor, cocina, servicio criados, patio. Edificio Fraternidad. Monte 65, lado Ten Cent.

VILLEGAS 23 Y 25, ENTRE EMPEdrado y San Juan de Dios, Edificio recién construido, apartamento para familia, sala, dormitorio, cocina y baño. $21.00 y $28.00. Informes en la misma y Bufete de Arellano M-3936.

LUJOSO APARTAMENTO AMUEblado se alquila en el más bello y moderno edificio. Sala, comedor, dos dormitorios, cocina, precioso baño, cuarot y servicio de criados, refrigerador, radio, garage si requerido. Distinguido vecindario. 4 esquina 11, Depto. 3-E. Vedado. Pregunte encargado.

SE ALJUILAN BUENOS APARTAmentos balcón a la calle a matrimonio sin niños, desde 8 a 14 pesos. OReilly 4, altos, frente Ayuntamiento teléfono U-6449. García.

SE ALQUILAN APARTAMENTOS grandes para oficinas, frescos y claros con balcón a la calle Teniente Rey 71, esquina a Cristo, preguntar por el portero. Informes: teléfono M-1174

EDIFICIO «AGUIAR», INDUSTRIA, 72 y medio, amplios apartamentos de dos habitaciones y baño completo, luz, teléfono, agua caliente y ascensor a todas horas. Sólo a personas de moralidad.

PLAYA DE COJIMAR

Preciosos apartamentos amueblados, frente al mar, recibidor- comedor, 2 habitaciones, lujosos baños, hall, y terraza, con asistencia o sin ella: M-9921. Extensión 34. Sr. Angulo.

83 DEPARTAMENTOS

AMISTAD 68, ESQUINA A SAN MIGUEL

Magníficos departamentos, de 1 y 2 habitaciones, con baño, luz y elevador. Informan en el mismo, a todas horas.

Oficinas: Genios y Morro.
Telf. M-6747.

ALQUILO DEPARTAMENTO DE DOS habitaciones, juntas o separadas, vista calle, a personas honorables: baño completo, agua caliente, luz y teléfono. Precio económico. Neptuno núm. 203, primer piso, departamento núm. 2.

MAGNIFICOS DEPARTAMENTOS Y HABITACIONES

Baño y luz. Elevador día y noche, en Marina número 2, esquina a 25, edificio «Carreño», desde $10.00 a $35.00. Informan en el mismo, a todas horas.

OFICINA: GENIOS Y MORRO
TELEFONO: M-6747

GENIOS Y MORRO

$35, $37, $45

EDIFICIO «GOMEZ»

Magnífico departamento compuesto de sala, comedor, 3 habitaciones, baño, cocina y servicio de criados. Puede verse a todas horas.

Informes: Genios y Morro
Telf. M-6747

AGUIAR 43 CERCA PARQUE SAN Juan de Dios, se alquilan dos departamentos para oficina o vivienda, llave enfrente informan: I-5949.

FAMILIA HONORABLE ALQUILA personas mayores respetables, departamento independiente de 3 habitaciones, baño completo, lababos, balcón corrido dos calles, teléfono. San Lázaro 131 altos, esquina San Nicolás.

21 ENTRE C Y D, PRECIOSO DEpartamento en el edificio Tavel, compuesto de sala, 2 bellas y frescas habitaciones, comedor, pantry, cocina y un patio. Precio económico. Informes: Goizueta. Telf. F-3228.

ALQUILERES

84 HABITACIONES

CALLE DE HOSPITAL A MEDIA cuadra de San Lázaro, se alquila una habitación o apartamento independiente a hombres solos, con luz. Informes: U-1833

SE ALQUILA UNA HABITACION en casa particular a caballero serio que desee vivir en familia. Teléfono M-8091 Cárdenas 36½ (2o piso) a dos cuadras del Capitolio.

SE ALQUILA EN $15.00 HABITAción en azotea con servicio interior independiente. Neptuno 23, informan en los bajos.

TEJADILLO 10, ALQUILO SALA para oficina y una habitación interior para guardar muebles. Casa familia respetable.

SE ALQUILA UNA HABITACION A hombres solos, amueblada agua caliente, en la misma alquilo la cocina muy fresca y muy cómoda, en lugar muy céntrico, por la comida de un matrimonio a un hombre solo que sepa cocinar y honorable. O-Reilly 102, primer piso.

SE ALJUILA UNA HABITACION grande a caballero o señora sola, con baño y lavabo independiente. Precio: $15.00, se piden y se dan referencias. Neptuno 67, altos de «La Epoca», teléfono M-9408

EN CRISTO 33, SEGUNDO PISO SE alquilan habitaciones amuebladas, con comida desde $20. Vista a la calle

BONITA HABITACION VISTA CAlle, alquílase toda asistencia matrimonio sin niños. Buena, abundante comida. Trato familiar, una cuadra tranvías y ómnibus. Precio económico. K Nro. 113 esquina a 11 primer piso F-6481

EN MALECON 36, SEGUNDO PISO, se alquila una habitación en $9.00, fresca, con luz. Telf. M-8468.

«NIAGARA HOUSE», PRADO 47, ESpléndidas habitaciones para familias, desde $14.00; con baño privado, desde $20.00. Agua caliente. Hay dos en la azotea, con servicios, a $10.00. Magníficas.

DEPARTAMENTOS Y HABITACIOnes, agua fría y caliente, comida excelente, moralidad absoluta. Una persona, desde 10 pesos; propia para matrimonio. Telf. M-1236. Neptuno número 31, altos.

HABITACIONES CON O SIN MUEbles a $10, con luz toda la noche y entrada independiente. Propias hombres solos o matrimonios. Monte 184, altos, por Rastro.

SE ALQUILA EN CASA PARTICUlar, una habitación a hombres solos o matrimonio sin niños. Santa Clara núm. 29, primer piso.

NEPTUNO 77 PRIMER PISO «LA FIlosofía. Se alquila gran habitación con toda asistencia; dos balcones calle, lavabo, baño caliente, teléfono.

SE ALQUILA AMPLIA HABITAción, luz y abundante agua a señora sola. Se prefiere trabaje fuera, único inquilino. San Francisco 30, bajos, entre Neptuno y San Miguel.

MALECON 14, ALTOS, CASA FAmilia alquila amplia y fresca habitación amueblada con lavabo, baño caliente, luz toda la noche, hay teléfono y una espléndida terraza frente mar.

ALQUILO CON VISTA A LA CALLE, una hermosísima habitación, con desayuno, almuerzo y comida, con muebles o sin ellos, a personas de estricta moralidad. Agua caliente y teléfono. Morro, 3, altos, entre Genios y Cárcel.

VEDADO LINEA 901 ESQUINA A 6, (casa con palmas) familia honorable, alquila magnífica habitación, propia dos personas. Todo servicio, absouta tranquilidad Cambiamos referencias F-5632 y F-3569

ESPLENDIDAS HABITACIONES CON balcón, baños intercalados, regiamente amuebladas grandes comodidades por semanas, desde $4.20, por meses hacemos rebajas. Amistad 15 entre Neptuno y Virtudes

SEcORA EUROPEA, ALQUILA HAbitación amueblada con o sin garage, 10 de Octubre 1068 entre Estrada Palma y Milagros. Teléfono: I-6296

SE ALQUILA EN OBISPO 127 CASI esquina a Bernaza, una magnífica habitación con baño privado, propia para matrimonio. Todo el servicii. Hay teléfono.

EN CASA PARTICULAR SE ALquila una habitación con labamanos y cocina aparte para tromimonio solo en el Vedado, calle 15 y 20 altos, tel. F-1251.

VEDADO: EN CASA DE FAMILIA respetable, se alquila hermosa y fresca habitación, con todo servicio al lado del baño. Se cambian referencias. Calle 11 número 405, entre F. y G., Vedado.

EN RESIDENCIA PARTICULAR, 17 número 853, altos, entre 4 y 6, Vedado, alquilo una o dos habitaciones con baño privado y todo servicio. Telf. F-7016.

VEDADO: 23 Y A., RESIDENCIA particular, alquila habitaciones y apartamentos con baños o sin ellos, con todo servicio, para personas de estricta moralidad: F-5798. Hay garage.

HABITACION, CASA PARTICULAR se alquila fresca ventilada y hermosa, en San Lázaro 198, 1o, a persona sola o matrimonio.

EDIFICIO «CUBA», SEIS PISOS, Empedrado número 42 Se alquilan amplias y ventiladas habitaciones, muy baratas, elevador labavos, luz toda la noche. Orden y moralidad. Telf. M-5113

NEPTUNO 74, ENTRE SAN NICOlás y Manrique. Casa de familia. Se alquila una habitación, vista a la calle; otra, interior. Toda asistencia, baño agua fría y caliente.

PLAYA DE COJIMAR

Lujosas habitaciones amuebladas, frente al mar, con asistencia o sin ella, precios módicos, excelente comida. M-9921. Extensión 34, señor Angulo.

SE ALQUILA EN COMPOSTELA número 75, entre Teniente Rey y Amargura, espaciosos y frescos apartamentos y habitaciones acabados de pintar. Llaves e informes en la misma. Propietario: Francisco Torres. Aguiar 65. Edificio Pedroso».

SUSCRIBASE Y ANUNCIESE EN EL «DIARIO DE LA MARINA»

ALQUILERES

85 NAVES - LOCALES

SE ALQUILA UNA NAVE de azotea, 850 metros, Manila, entrada por dos calles, dia cuadra de la Calzada del Cerro una del Paradero. Informes: Nro. 314

LOCAL PROPIO PARA ESTABLEmiento, bodega, con mucho espacio se alquila en la Calzada de Zanja 7 esquina a calle B, Vedado.

LOCAL CON VIDRIERAS MOnas, armatostes, 6 años contrato. Informes: M. Rico, Plaza del Polvorín frente al Sevilla.

COMPOSTELA 47, CASI ESQUINA O-Reilly, local propio pequeño comercio. Llave e informes: pequeño café enfrente.

MAGNIFICO LOCAL PARA CARPría. Se alquila la esquina de Zanja, 3a, reparto Almendares, propio para jado, buen barrio, véalo. Informes lado por 3a.

UN GARAGE SE ALQUILA E INFOman en C Nro. 466, Vedado, teléfono F1-7991

SE ALQUILA UN LOCAL CRIA para establecimiento, en Derna Arroyo de Matadero. Informan: Nro. núm: 111.

CON FACIL SALIDA PARA LA Crretera Central y cerca del Mercado Unico, se alquila propio para almacén o comercio, un gran salón, dos lumnas y dos habitaciones con intercalado y cocina, con una superficie de 254 metros cuadrados Monte 485, casi esquina a Tejas, informes farmacia de Monte 492. F-5803.

LOCAL AMPLIO UNA CUADRA de la Calzada, Pocito y Víbora, muy barato y doy contrato. Telf. X-2465

SE ALQUILA BODEGA Y CARNIcería, juntas o separadas, con frigidaire y todos sus enseres. Se da contrato. Informes: María Rodríguez Libertad, bodega.

ZAGUAN: SE ALQUILA EN SANTA 60, frente a la Estación de Policía. Es amplio y fresco, propio para negocito. Alquiler módico.

SE ALQUILAN DOS LOCALES PAra comercio en la calle Zanja entre Gervasio y Escobar.

**

ALQUILERES

HABANA

...SE ALQUILAN LOS ALTOS DE ...a la brisa, para un matrimonio. ...ede verse de 9 a 11 y de 4 a 6.

...SE ALQUILA: MORRO NUMERO 9-A. ...altas, derecha, entre Genios y Refu... hermosa sala, recibidor, come... cuartos, baño intercalado, coci... cuarto y servicio de criados. Lla... e informes: en los altos, izquierda, de 8 a. m. a 5 p. m.

ALQUILO FRANCO 9 SEGUNDO PI... so entre Carlos III y Estrella. Sa... recibidor, comedor, tres habita... nes, baño intercalado, cuarto y ...ervicio de criados. Informan: M-1420.

A. RAMIREZ NUMERO 4 — $22.00

Magníficos altos, compuestos de sa... comedor, dos habitaciones, cocina, ...e. Informan en la misma.

Oficinas: Genios y Morro. Telf. M-6747.

ALQUILO FERNANDINA No. 72 AL... tos. Sala, saleta, comedor, tres ha... taciones, baño intercalado, cocina y ...atio. Informan M-1420.

SE ALQUILAN LOS ALTOS DE Campanario No. 7 entre San Lázaro ...Laguna. Se componen de recibidor, ...ala, cuatro habitaciones, cuarto in... mediado de baño completo, saleta de ...omer al fondo, cocina de gas, habita... ción para cuadros con su servicio ...exto y una habitación en la azotea ...on su cuarto de baño completo. In... forman en la misma de 8 a 11 y de ...a 5.

INQUISIDOR NUM. 11 — $31.00

Magnífico piso, compuesto de sala, ...omedor, tres habitaciones, baño, co... cina, etc. Para verlo: de 8 a 12 y de ...a 6.

Oficinas: Genios y Morro. Telf. M-6747.

ALQUILO SAN MIGUEL 179-C, BA... jos, entre Marqués González y ...Quendo. Sala, saleta, tres cuartos, ...baño intercalado, cocina, cuarto y ba... ño criados. $34.00. Aguilera. Merca... deres 27. M-8628, U-6509.

JOVELLAR ESQUINA A HOSPITAL, edificio «Sarrain». Se alquilan con dos meses en fondo, dos casas de sa... la, comedor, tres cuartos y baño in... tercalado completo, en el tercero y cuarto piso. Hay elevador.

ALQUILO ESTUPENDA CASA, FRES... ca y cómoda, $34. Sala, comedor, 4 habitaciones, baño intercalado y de... más servicios. Neptuno 230, segundo, esquina Oquendo.

SE ALQUILAN LOS BONITOS Y frescos altos, Neptuno 99, entre Manrique y Campanario: hermosa sa... la y antesala, tres habitaciones, ga... lería, baño, cocina y un departamen... to con servicio en la azotea. Infor... mes: en la misma, de 9 a 12 y de ...a 6.

A. RAMIREZ NUM. 4 — $22.00

Magníficos altos compuestos de sa... comedor, dos habitaciones, cocina, ...e, Informan en la misma.

Oficinas: Genios y Morro. Telf. M-6747.

SE ALQUILA MALOJA 107 CASA de una sola planta preparada para ...secadero de tabaco o industria Infor... man: Telfs. M-6380 y M-2781

SE ALQUILAN CASAS NUEVAS LU... josas, agua abundante, sala, vestí... bulo, tres habitaciones, buen baño, co... medor, cocina, servicio criados, pa... tio. Edificio Fraternidad. Monte 65, esq. Ten Cent.

SE ALQUILA LA CASA DE MALE... ón entre Galiano y Blanco. In... formar: M-9013.

SE ALQUILAN LOS ESPLENDIDOS altos de Zulueta 36 letra E frente a la Cruz Roja. Informan en el 36, altos D. altos.

MODERNOS BAJOS: 14.00

Alquilo a 10 minutos del Parque Cen... tral, con sala, cuarto, baño, cocina y ...patio. Calle Justicia esquina a Aran... ...una cuadra tranvías Calzada de ...acha. Informes: bodega.

ESTRELLA Y GERVASIO, PRECIO... SOS altos compuesto de sala, 3 am... plias y hermosas habitaciones, baño ...ntercalado, comedor al fondo, ser... vicios servidumbre etc. Precio inigua... lable. Informan Goizueta. Tel. F-3228. Llave el encargado.

SE ALQUILAN LOS ALTOS DE SO... ...ledad número 50, entre Pocito y ...Carlos III, con sala, comedor, tres ...cuartos, baño completo, cocina y ser... vicio de criados. Precio: $34.00. Las llaves en la azotea, por la ca... ...e Pocito.

SE ALQUILAN: ALTOS Y BAJOS de la casa San Miguel y Mazón, ...rebajada de reedificar Cuatro habi... taciones. Dos baños. Informan: Telf. U-7703 Llave en la misma

SE ALQUILA CASA ESCOBAR Nro. 171 2o piso, moderna $27.00. In... forman teléfono U-6449 García.

SE ALQUILAN BARATOS LOS AL... tos y bajos de la moderna casa San ...Joaquín 22 B, por Velázquez a una ...cuadra de Monte con sala, comedor, ...tres cuartos, bao intercalado y coci... na de gas.

SAN LAZARO 241, SEGUNDO PI... so entre Gervasio y Belascoaín, ...fresca y amplia casa con gabinete, ...sala, saleta, gran comedor, cuatro ...habitaciones, closet, baño interca... lado, cocina, cuarto servicio cria... dos. Llave, en el primero, agua abundante.

SE ALQUILAN HERMOSOS AL... tos en lo mejor de la calle Ga... liano, mucho frente, balcón corrido ...con seis ventanas, propio para ofi... cinas o sociedad. Módico precio. ...Galiano 49 al 53. Teléf. A-7455

SE ALQUILAN MODERNOS BA... jos calle Aguacate Nro. 12, entre Chacón y Tejadillo. ...Disponible desde Abril 15, Verla: exclusivamente de 4 a 5. Exijo am... plias garantías. Maximino Martínez Teléfono 1-3173

SE ALQUILA EN ANGELES 52 DOS posesiones altas, vista a la calle, ...techo todo el frente de la casa. In... forman en la misma todas horas.

SE ALQUILA SON JOSE 22, SALA, saleta, dos habitaciones, baño in... tercalado. Precio: $25. Telf. M-8556. Conserje 40. Señor Puente.

DE $38.00 SE ALQUILAN LOS MO... dernos y frescos altos, en calle 21 número 124-E, entre Lucena y Marqués González, acabados de pintar; sala, recibidor, tres habitaciones, saleta co... medor, baño completo, cocina de gas, ...calentador, cuarto y servicio de cria... dos. Llaves en el puesto de frutas, es... quina a Marqués González. Informes: Francisco Torres, Aguiar número 65. Teléfono A-7830.

CASAS DE GRAN LUJO PARA PERSONAS DE GUSTO

En 74 pesos se alquila la fresca y ...elegante casa baja, sin altos, calle ...Agustín Alvarez número 26, entre ...Marqués González y Oquendo, a dos ...cuadras de la Secretaría de Justicia ...Independiente agua: sala, saleta corrida, ...seis habitaciones, baño intercalado, co... ...cina preparada para gas y carbón ...calentador, lavaderos y servicio de ...calentador. Toma-corriente para radio ...refrigerador, teléfono, etc. Llaves en ...el número 10. Informes: Francisco ...Torres, Aguiar núm. 65. Telf. A-7830

87 HABANA

SE ALQUILA: SAN RAFAEL 153, altos modernos: sala, saleta, tres habitaciones, baño intercalado moderno, entre Hospital y Espada. Informan: U-5371, ferretería Belascoaín y San Rafael. Llaves bodega esquina a Hospital.

88 VEDADO

CALLE B ENTRE 25 Y 27 ALTOS Y bajos independientes, acabados de fabricar cada uno 5 habitaciones, 2 baños, garage, cuarto y servicio de criados con entradas independientes Informan: F-2869 calle 17 Nro. 853

SE ALQUILA CASITA DE RECIEN... te construcción con sala, comedor, dos habitaciones, baño completo y cocina, Zapata Nro. 7 esquina a calle B. Vedado.

ALQUILO CALLE 9 Nro. 17 ENTRE J e I, bajos, jardín, portal, recibidor, 6 cuartos, 2 baños, closets, hall, comedor, cocina, garage, 3 cuartos de criados y servicios y terraza interior. Informes A-0384

$47.00. CALLE 15 Nro. 458 BAJOS EN tre E y F, Vedado, jardín, portal, sala, 3 cuartos, magnífico baño, comedor, cocina, cuarto y baño criados, traspatio. Llave misma Informes F-5843

$42.00 ALTOS BODEGA, CALZADA esquina J, Vedado, sala, comedor, 3 cuartos, baño, hall, cocina, baño criados. Nunca falta agua. Llave bodega. Informes: F-5843 muy fresca, muy buenos vecinos.

SE ALQUILAN ALTOS, 27 Y B, CON sala, comedor, tres habitaciones, baño, cocina y cuarto de criados. Informan: M-1454

EN $40.00 SE ALQUILAN LOS MO... dernos y frescos altos, calle Diez número 197, entre 19 y 21 Vedado, acabados de pintar, saa, tres habitaciones, saleta, cocina de gas, calentador, baño completo y servicio de criados. Llaves en la msma. Informes: Francisco Torres, Edificio «Pedroso». Aguiar No. 65. Telf. A-7830.

CALLE 15 NUMERO 508 ENTRE D y E alquiler $60 sala, comedor, 5 cuartos familia, 2 criados, dos baños familia, uno criados, cocina hornillas agua caliente y gas. Garage Cerca La Salle, Dominicas. Llaves esquina E

VEDADO. ALQUILO CALLE 21 No. 961 entre 8 y 10 esquina Crecherie altos, con tres cuartos más uno en azotea con servicio, $34.

EDIFICIO RIVERSIDE. PISOS IN... dependientes, muy frescos, vista río mar, sala, dos tres cuartos, baño intercalado, comedor fondo. Garage 15, 18 y 25 pesos. 17 esquina 26 Vedado.

CALLE SEIS NUMERO 311, ENTRE 13 y 15, Vedado: $40.00, jardín, portal, sala, comedor, 3 cuartos, baño cocina, cuarto y servicio de criados y patio. Informes: The Trust Company of Cuba Obispo 53: M-6917.

ALQUILO: CALLE SEIS NUMERO 309, entre 13 y 15, Vedado: portal, sala, comedor, 3 cuartos, baño, cocina, cuarto, servicio de criados y patio: $40.00. Informes: The Trust Company of uba, Obispo 53: M-6917.

SE ALQUILA EL CHALET DE J. NU... mero 158, entre 9 y 11: terraza, sala, recibidor, hall, 4 cuartos, dos baños intercalados comedor, cocina, antry cuarto y servicio de criados, hermoso patio con tres garages y 4 cuartos de criados con servicios. Puede verse: de 8 a. m. a 1 p. m. Telf. M-7011.

CALLE 15 Y 20, VEDADO. APARTA... mento alto. Sala, recibidor, comedor, habitación, grandes closets, lujoso baño y cocina. Verse todas horas. Informes: F-3308.

CALLE 21 NUMERO 259, BAJOS, EN... tre J. e I. $34.00; jardín, portal, sala, comedor, dos habitaciones, baño, cocina y patio. The Trust Company of Cuba. Obispo 53: M-6917.

EDIFICIO «BIARRITZ» CALZADA Y J, Vedado, alquilo modernos pisos bajo y alto, sala, comedor, 2 cuartos, baño etc. Precio: $30.00 Exígense referensias

VEDADO ALQUILO PRECIOSO SE... gundo piso, moderno, esquina, pintado aceite, cerca Universidad, calle resirencias cuatro cuartos, baño intercalado, sala, comedor, recibidor, hall, servicios. M esquina 27. Verse e informes solamente 2 a 6. Llaves lado 27 Nro 117 Telf. F-3871

SE ALQUILA EN $60.00 LOS ALTOS amplios y frescos situados en la mejor esquina del Vedado. 17 esquina a G. Hermosísima terraza, 5 cuartos, baño con calentador, recibidor, sala, comedor, patio etc. La llave en los bajos. Informes F-3125

VEDADO: SE ALQUILAN MODER... nos y frescos altos, en calle 21 número 1053, entre 12 y 14; sala, comedor, tres dormitorios, hall, baño completo, cocina, cuarto y servicio de criados. Llaves en los bajos. Informes: Obispo 16.

MODERNO PISO, CALLE CUATRO número 154, esquina a Línea: terraza, 3 habitaciones, una de criados, doble servicio, propia reducida familia, garage. Módico precio. Para verse, de 9 a 12 y de 3 a 6 de la tarde.

VEDADO: BAÑOS Y 17, EDIFICIO Menéndez. Alquilo un apartamento alto, muy fresco, con sala, dos cuartos, baño, cocina y elevador.

VEDADO: 27, ENTRE INFANTA Y O, a tres cuadras Universidad, segundo piso: portal, sala, saleta, tres habitaciones, bao intercalado, comedor al fondo, cocina, cuarto y servicio de criados. Llaves en la misma. U-1674

VEDADO: J 457 23 Y 23, ALQUILO altos decorados, sala, recibidor, cuatro cuartos dos baños, garage. Informan en los majos.

SE ALQUILA LA CASA DE LA calle Ocho número 157, entre Línea y Calzada, Vedado. Compuesta de terraza, 5 cuartos, recibidor, baño, sala, comedor, cocina, pantry, garage, servicio de criados y cuarto de chofer. Informes: U-1710. Coronel Tavel.

21 No. 456, ENTRE «E» Y «F», AL... tos. Recibidor, sala, terraza, 7 cuartos, 2 baños, cuarto y servicios criados. Llave bodega esquina F. Teléfono U-2381.

VEDADO: 23. Y A., RESIDENCIA particular, se alquilan habitaciones y apartamentos con baños o sin ellos, con todo servicio, para personas de estricta moralidad: F-5798. Hay garage.

VEDADO, J 457 23 Y 21, ALQUILO altos decorados, sala, recibidor, cuatro cuartos, dos baños, garage. Informan en los bajos.

EN EL EDIFICIO RECIEN CONS... truído de J esquina Calzada, se alquila apartamento alto de 4 dormitorios, sala, recibidor, comedor, lujoso baño, garage y todas las comodidades. Informes: F-5368.

SE ALQUILAN CASAS Y APARTA... mentos con y sin muebles en el Vedado, Habana y sus repartos. Compramos, vendemos e hipotecamos fincas rústicas y urbanas. Lluria, Metropolitna 213 Telf. M-7078

89 CERRO - PALATINO

ALQUILO HERMOSA CASA CALLE Primelles casi esquina Velarde, portal, sala, 4 cuartos, recibidor, comedor, cocina, baño, patio. Informan en a misma, muy barata.

$18.00 ZARAGOZA NUMERO 35-B., altos, entre Manila y Peñón: sala, comedor, cuarto, baño y cocina. Informes: The Trust Company of Cuba, Obispo 53: M-6917.

A UNA CUADRA DE CALZADA DEL Cerro, vendo casa antigua, grande. Mide 16 por 39 metros, mamposteria, garabe; buena para industria y vivienda. Estrada Palma 463, esquina a Juan Delgado, Víbora. Compradores.

ALQUILO PIÑERO No. 158, MEDIA cuadra Calzada del Cerro, sala, saleta, 3 cuartos, cocina, servicios, escaleras a la azotea. Informan: Tintorería «La Covadonga». Calzada del Cerro No. 1575. A-9669.

9 MARIANAO - REPARTOS

SE ALQUILA UN CHALET EN LA Sierra, acabado de pintar, calle 9 Nro. 37, entre 8 y 10, sala, recibidor, comedor 4 cuartos, baño intercalado, amplio portal, cocina, cuarto criada, cuarto para lavar y planchar, garage para dos máquinas. Precio: 65 pesos, su dueño: teléfono FO-3356, puede verse de 9 a 11 a.m. y de 1 a 5 p.m.

AMPLIACION ALMENDARES, JAR... dín, portal, sala, comedor, tres habitaciones, cuarto servicio de criados, patio y garage. Tres closets. Informes: 18 Nro. 304 Vedado. Teléfono F-5730

REPARTO ALMENDARES, AL LADO de Panadería, la de Aguiar, sala, comedor, 4 habitaciones, doble servicio garage, $30.00 informan en la misma.

MARIANAO. SE ALQUILA EN SAN Francisco Nro. 6, Reparto Loma Llave, casa con jardín, portal, sala, dos cuartos, baño intercalado, comedor, cocina, patio y traspatio, a una cuadra de la calzada dos de los carritos. Alquiler: veinte pesos. Otra en quince. Informan en la bodega.

AVENIDA DE ENTRADA AL COUN... try Club, al dado del bohío, gran chalet lujosamente amueblado y decorado; 4 habitaciones tres baños, gran living-room comedor, hall y pantry; amplios closets, dos cuartos de criados y garage, 6.000 metros de terreno y patio sevilano. Informan: M-1454 y F-3292 y en la misma.

ALQUILO, MARIANAO, CASA MAM... postería, $25.000, portal, sala, comedor, 3 cuartos, jardín, patio. Tranvía frente, dos meses fondo. Informan Tel. A-6883

EN GENERAL MONTALVO ENTRE D y E, reparto Larrazábal, punto a la Ciudad Militar y a una cuadra de tranvía, se alquilan modernas casitas sin estrenar, compuestas de sala, dos amplias habitaciones, baño moderno con agua caliente, cocina y patio. Informan en la misma o al teléfono FO-7827

SE ALQUILA UNA CASA PORTAL, sala, comedor dos habitaciones servicios y patio grande. Calle 4 Redención Marianao teléfono F-6251

LA SIERRA CHALET DE 2 PISOS, fresco y moderno, Diez y Tercera, portal, sala, comedor, cocina, servicios y garage. Arriba: 3 habitaciones y baño. Precio: $45.00. Informan G-404 Vedado. Telf. F-3750

ALQUILO DOS CASAS ACABADAS de fabricar 10 y 3a Reparto Almendares dos cuartos, sala, comedor cocina, baños intercalados, portal, muchas comodidades, precio: $28. Informan al lado por 3a.

SE ALQUILA LUJOSA CASA EN EL reparto La Sierra calle C entre 32 y 34, con siete habitaciones, tres babos, comedor, cuarto y servicios de criados Llave en la misma. Informan 12 entre 1a y A Reparto Almendares

CALLE E. ENTRE 18 Y FUENTES, $37.00, dos casas, cada una con sala, tres cuartos, baño comedor, cocina, patio, garage y servicios. Informes, Bufete de Arellano.

SE ALQUILAN EN 40 PESOS LOS altos acabados de fabricar, de la Avenida de Columbia número 12, acera de la sombra. Informes: Telf. FO-7786.

SE ALQUILA LA FINQUITA DE «Campita», propia para hombres o para Sociedad de Recreo Reparto Almendares, calle 5a entre 12 y 14 Marianao.

MARIANAO. PLUMA ENTRE SAN ta Emilia y Santa Julia acabada de pintar. Sala, comedor, 3 cuartos, baño, cocina, cuarto y servicio criada, gran patio. Llave en la esquina. Informes U-2282

SE ALQUILAN HERMOSOS ALTOS en la calle 13 y 14 reparto Almendares, con cuatro cuartos, sala, saleta, baño intercalado, comedor cocina y pantry, baño y cuarto para criados. Informan F-3808

SE ALQUILA CASA AMUEBLADA con siete cuartos y dos baños por un año en $50 mensuales. Pluma número 8, entre Sama y Navarrete. Marianao.

JESUS DEL MONTE - VIBORA

SE ALQUILA LA CASA SAN BUE... naventura 64 (704) entre San Mariano y Vista Alegre. Informan: Telf. U-2458

SE ALQUILAN FRESCOS Y COMO... dos altos con sala, recibidor, cuatro habitaciones, baño completo, cuarto y servicios de criados, lavadero y hermosa terraza con espléndida vista. Calzada de Jesús del Monte Nro. 360, entre San Leonardo y Rodríguez informes al lado, número 363, frente a cine «Moderno».

MANGOS 3, CERCA CALZALA AL... quilo bajos 4 cuartos todo servicio 30 pesos altos, 3 cuartos todo servicio 25 pesos. Informes FO-3871

SE ALQUILA COMODA, BONITA ventilada casa Princesa No. 4. Sala, saleta, dos cuartos buenos, uno pequeño, cocina de gas y carbón, agua caliente, baño completo.

SAN ANASTASIO 669 ENTRE MILA... gros y Santa Catalina, con sala, recibidor y 4 cuartos. Informan F-6072

$65.00 ALQUILASE LOMA DE CHA... ple, Víbora, lindo chalet, Alfredo Zayas y San Carlos. Bajos: jardín, portal, recibidor, sala, comedor, habitación, cuarto baño, cocina, cuarto de criados y garage. Altos: tres habitaciones cuarto de baño, closet, dos terrazas. Informes en la misma, de 9 a 12 y de 3 a 5, o Carmen 16, Víbora: X-1533.

DIEZ DE OCTUBRE 71, ALTOS, EN... tre Tejas y Agua Dulce: terraza, sala, tres amplias habitaciones, baño completo, comedor, cocina y servicio de criados. Acabada de reconstruir. Verse: de 4 a 5: U-1428.

$30.00 CALZADA DE MANAGUA NU... mero 67, compuesta de sala, saleta, 4 cuartos y servicios. Informes: The Trust Company of Cuba, Obispo 53: M-6917.

VIBORA. ALQUILO REPARTO CHA ple, una cuadra la Calzada modernos ventilados altos con sala, comedor, tres cuartos, servicios agua abundante y caliente $26.00. Informan I-3425

SE ALQUILA $25.00 MILAGROS 301 esquina Armas, Víbora. Jardín, portal, sala, saleta, tres habitaciones. Informan: U-1941, Neptuno 171 o Suárez 94. Vázquez.

SE ALQUILA CASA, FELIPE POEY núm. 512, esquina a O-Farrill, una cuadra paradero Víbora, una sola planta, capaz para numerosa familia, sociedad, clínica o colegio. Informes: de 1 a 6.

VIBORA. ALQUILO CASA ARMAS 26 entre San Mariano y Santa Catalina, portal, sala, dos cuartos, comedor, cocina, servicios, patio. Alquiler: $15.00. Informan la misma. Ramona.

A MEDIA CUADRA DEL PARADE... ro de la Víbora, San Lázaro No. 89, bajos. Sala, tres cuartos, baño intercalado, comedor, cocina, cuarto y servicio de criados, lugar muy ventilado. Precio: $35.00. Informan: I-7778.

ALQUILO AVENIDA DE ACOSTA 16 antiguo, entre la y 2a, garage, sala, 4 cuartos, grandes, y uno chico, comedor, hall, baño pantry, cocina, cuarto y servicio criados. Informan en la misma.

SANTA IRENE 106, PROXIMO SAN Indalecio moderna dos ventanas, tres habitaciones, comedor fondo, baño completo calentador carbón, agua siempre veinte y ocho pesos. Llave academia frente F-6515

AMPLIA CASA, CALLE SEGUNDA Nro 60 entre Lagueruela y Gertrudis, amplia casa, portal, sala, gabinete, tres habitaciones, babo y patio, en los altos terraza, dos habitaciones y servicios. Acera brisa, hay agua. Llaves en la misma Precio: $30.00. Informan Habana 86, departamento 413 Telf M-8495 de 2 a 6 p.m

91 JESUS DEL MONTE - VIBORA

$33.00 GERTRUDIS NUMERO 3, ES... quina a Calzada: portal, sala, recibidor, tres cuartos, comedor, baño, patio y cocina, cuarto y servicio de criados. Obispo 53: M-6917.

SE ALQUILA: GENERAL LEE 107, entre Juan Bruno Zayas y Cortina, Víbora: jardín, portal, sala, saleta, tres cuartos, comedor, baño cuarto de criados con servicio y buen patio. Informes: Telf. I-3299.

SE ALQUILAN LOS ALTOS DE LUZ número 3, Loma de Chaple, Víbor. Compuestos de terraza, sala, 4 cuartos, 2 baños completos, comedor, cocina, cuarto y servicio de criados, terraza al fondo y lavadero. Llave en los bajos. Informes: F-5507.

EN LA LOMA DE CHAPLE, A UNA cuadra de la Calzada, 2 habitaciones independientes, en altos, con terraza, y servicios muy frescas y tranquilas. Se cambian referencias. Teléfono I-3826

92 SANTOS SUAREZ - MENDOZA

EN LO MAS ALTO DE LA AVENIDA SERRANO

ESQUINA A SANTA IRENE

Jardín, portal, vestíbulo, biblioteca, comedor, pantry y cocina. En los altos: 5 habitaciones y dos baños, garage dos máquinas, 5 habitaciones para servidumbre, lavaderos y servicios. Véalas a todas horas.

THE TRUST Co. OF CUBA

Obispo número 53. Telf. M-6917.

SE ALQUILAN LOS ALTOS DE LA calle Durege 17 esquina a Santos Suárez, 3 cuartos, sala, saleta, terraza, servicio criados, baño intercalado. Informes I-6895, llave en el 21 altos.

SE ALQUILA LA CASA TAMARIN... do 77, entre Dolores y San Indalecio, tiene portal, sala, recibidor, 3 cuartos, baño intercalado, comedor, despensa, cuarto criado y servicio de criados; se puede ver de 2 a 5 p.m. Informan Corrales y Cienfuegos, Lechería.

MODERNA CASA, SAN INDALECIO número 356: portal, gran sala, saleta, 4 cuartos, baño intercalado y demás servicios. Llave e informes en la misma, de 1 a 4. Alquiler: $35.00.

LACRET 607 ESQUINA ESTE, AL... quilo altos modernos, recibidor, sala, cuartos, comedor, cocina, baño cuarto y baño criados, azotea. Verla una a cuatro, Telf I-3519

93 LUYANO

AVISO IMPORTANTE: COMPROMI... so número 310, entre Rosa Enríquez y Benavides, se alquilan apartamentos baratos, muy frescos, independientes, próximos a la Calzada de Luyanó. Véalos, le gustarán.

94 LAWTON - BATISTA

GANGA. SE ALQUILA LA MAGNI... fica casa calle 12 entre C y D, Reparto Batista, Luyanó; jardín, portal, sala, hall, cuatro cuartos, baño completo intercalado, cocina, pantry, despensa, cuarto criados con servicio, garage para dos máquinas, cuarto chauffeur independiente, gallinero, traspatio con frutales en producción. Comunicación: tranvías de la línea Lawton y ruta 24. Precio: 30 pesos. Informes: Carreño. Párraga Doce. Víbora, teléfono I-3326

SE ALQUILA CHALET CON TODAS comodidades, a una cuadra del tranvía, Avenida de Acosta y Milagros. Telf. M-1091.

97 GUANABACOA, REGLA Y CASA BLANCA

ALQUILO GRAN CASA, CON CINCO cuartos, sala, saleta, baño intercalado, gran cocina, cuarto y servicio de criados, patio. Agua noche y día: $30.00. Máximo Gómez número 60. Guanabacoa, al lado del Liceo.

98 ALQUILERES VARIOS

PLAYA SANTA FE, ALQUILO CASA fresca, portal, sala, comedor, cuatro cuartos, cocina y baño, agua corriente, amueblada, frente arenal de la playa, $225 toda la temporada, calle Primera Nro. 63, llave enfrente 64 Informes F-3863

EN LO MEJOR DE SAN MIGUEL de los Baños, alquilo amplia y preciosa casa de mampostería, con todas las comodidades modernas, garage y jardín. Informes en la misma, hasta el sábado. Telf. F-6778.

SE SOLICITAN

100 PERSONAS DE IGNORADO PARADERO

SOLICITO A LA COMADRONA MAG dalena Armenteros en Cerro 817, antiguo departamento 51, para asunto de libros. Guillermo Rotella.

102 AGENCIAS - COLOCACIONES

«LA MATANCERA», A-7740

Servimos rápidamente: criadas, cocineras y choferes. Toda clase de servidumbre y empleados de ambos sexos, con referencias. Sol número 111, entre Egido y Villegas.

«NEPTUNO»: U-3750

Se facilitan con rapidez: cocineras, criadas, manejadoras, mensajeros, etc. Servidumbre de ambos sexos y razas, con referencias. Neptuno número 206 esquina a Marqués González.

AGENCIA «JOSEFINA»

Morro número 3, esquina a Genios, edificio Gómez»: M-3339. Tenemos colocaciones para servidumbre, Véanos, no cobramos adelantado. Tenemos: cocineras, criadas, manejadoras, criados, cocineros, pinches y choferes. Personal con referencias. Pídanos sin compromiso.

AGENCIA BEERS: CUANDO SALGA de la misa de La Catedral, recuerde que esta bien montada oficina tiene siempre lista completa de buen personal, tanto doméstico como para oficina, con referencias investigadas. San Ignacio 16, frente a La Catedral. (Desde 1906): M-7730.

103 CRIADAS - CRIADOS

SE SOLISITA UNA CRIADA NO MUY joven para limpiar y cocinar para un matrimonio. Tiene que dormir en la colocación, si no sabe cocinar no se presente se da uniforme. Sueldo: $15.00. Calle 8 entre 5a. y 7a., la esquina de 7a Reparto Miramar.

SE SOLICITA CRIADA PARA CUAR... tos, sabiendo zurcir y lavar ropa fina, con recomendaciones. Sueldo: 15 pesos Telf. FO-7452 de 8 a 12 a.m.

SE SOLICITAN DOS CRIADAS ES... pañolas de mediana edad que sepan trabajar y tengan referencias, 18 pesos cada una. Vedado, calle 15 Nro. 802 entre 2 y 4

SE SOLICITA UNA MUCHACHA PA... ra la limpieza, mediodía. Sueldo: $5.00. Se exigen referencias, Concordia número 35, bajos.

SE SOLICITA UNA CRIADA DE MA... no que sepa su obligación, que tenga referencias, si no que no se presente. Edificio López Serrano. Apartamento No. 14.

SE SOLICITA UNA CRIADA PARA ayudar a los quehaceres de casa de un matrimonio. Se prefiere de mediana edad. Sueldo: $8.00. Corrales No. 2-A, segundo piso, izquierda.

SOLICITO UNA CRIADA PARA TO... do el trabajo de una casa chica y de matrimonio solo. Tiene que saber cocinar bien y tener referencias. Que duerma fuera, Aguila 157, altos, departamento 4.

103 CRIADAS - CRIADOS

SOLICITO CRIADAS, COCINERAS Y manejadoras. Sueldo: 12, 15 y 20 pesos. Venga rápidamente a la calle 12 entre 11 y 13, Vedado. Telf. F-5921. Llame a Herrera.

NECESITO UN CRIADO Y UN CHO... fer con referencias. Sueldo: $27.00. También necesito matrimonio para finca, un sereno, un camarero y un jardinero. Informan: Compostela 58, agencia.

SE SOLICITA MUJER DE MEDIA... na edad para limpiar y cocinar a matrimonio, que tenga referencias y sepa cocinar bien, si no no se presente. Buen sueldo y uniformes. Neptuno 166, primer piso.

SE SOLICITA SEÑORA SOLA ME... diana edad para quehaceres corta familia, dormir colocación. Traer referencias. Sueldo: $9.00 Perseverancia 38, primer piso de 9 a 12 a.m.

104 COCINERAS Y COCINEROS

SE SOLICITA UNA MUCHACHA PA... ra cocinar y limpiar casa pequeña corta familia, sueldo: 18 pesos. Inútil presentarse si no sabe cocinar a la española. Belascoaín 28 2o. Dr.

SE SOLICITA UNA COCINERA DEL país, de color, de mediana edad, muy limpia y trabajadora, si no tiene referencias inútil presentarse. Dormir en la colocación. Sueldo: $9. Calle A Nro. 704 entre 29 y Zapata.

SE SOLICITA MUCHACHA BLANCA para cocinar y limpiar $10, dormir en la colocación, San José 152 primer piso entre Espada y Hospital

SE SOLICITA UNA MUCHACHA para cocinar y impiar, matrimonio solo, con referencias. Jesús del Monte 121, altos, moderno.

SE SOLICITA UNA COCINERA QUE duerma en la colocación y ayude en pequeña limpieza; ha de tener buenas referencias. Calle F 503 entre 21 y 23. Vedado Telf. F-5072

SE NECESITA UNA BUENA COCI... nera y repostera, de mediana edad, española, o del país, de color. Que tenga referencias y duerma en la colocación. Se le paga el viaje. Calle 23 número 909, entre Paseo y Dos, Vedado.

SE NECESITA UNA CRIADA PARA cocinar y limpiar a corta familia. Referencias. Dormir colocación. Sueldo: $10.00. Para hablar, de 9 a 3 antes meridiano. San José 93-A, bajos, Habana.

SE SOLICITA ESPAÑOLA PARA cocinar y limpiar. Ha de ser joven, limpia y trabajadora y tener referencias, dormir colocación. Sueldo: $20 y uniformes. Calle 32 entre Quinta y Séptima, Marianao.

SE SOLICITA JOVEN ESPAÑOLA para cocinar y ayudar limpieza a matrimonio solo. Sueldo: $15. Teléfono FO-3910.

SE SOLICITA UNA COCINERA, PA... ra cocinar y limpiar a corta familia. Sueldo: 15 pesos. Que duerma en la colocación y traer referencias. Emna número 364, esquina a Fábrica.

SE SOLICITA UNA COCINERA, PA... ra cocinar y lavar a un matrimonio. Que tenga referencias y duerma en la colocación. Sueldo: $10.00. Calle 13, entre 16 y 18, Amendares. Telf. FO-3252.

SE SOLICITA UNA COCINERA DE buenas referencias que duerma en la colocación Sueldo: doce pesos. Dormir colocación. Telf. F-4574

105 MANEJADORAS

SE SOLICITA MANEJADORA BLAN... ca con práctica en los niños, de 25 años para arriba, que traiga referencias. Para verla de 9 a 10 a. m. Neptuno 166.

SE SOLICITA UNA MUCHACHA PA... ra cuidar un niño de dos años, tiene que ser saludable y cariñosa. Industria 94, segundo piso.

107 INSTITUTRIZ

NURSE GOVERNES AMERICANA O francesa joven con mucha práctica en niños y de buen carácter. Buen sueldo. Referencias de casa conocida. Escribir a E. Z. Apartado 1147, Habana.

109 COSTURERAS - MODISTAS

SE SOLICITA UNA BORDADORA que sepa bordar en máquina de ovillo central. Para informes: Virtudes 119, 2o piso, entre Escobar y Lealtad, después de las 10 de la mañana.

SOLICITO SEÑORA PARA TRABA... jar en casa de costura que sea experta en plisado y dobladillo de ojo, sino, no se presente. Empedrado 31 entre Compostela y Habana.

113 OPERARIOS-APRENDICES

MODISTAS: SE SOLICITAN BUE... nas oficialas para coser que hayan trabajado en taller. Prado No. 68, bajos, entre Colón y Trocadero.

SE SOLICITA MEDIA OPERARIA de alta costura con práctica de buenos talleres, con referencias de donde haya trabajado. Amistad 81, bajos.

SE NECESITA UNA BUENA OPERA... ria para máquina Cornely. Prado 71, bajos.

AGENTES - VENDEDORES

SE SOLICITAN AGENTES VENDE... dores de radios y refrigeradores, Angeles 13, Telf. M-2024. Ferretería San José, Galiano y San José teléfono A-6880

¡ATENCION COMERCIANTES !

Desea usted tener la representación de sus artículos en New York Desea usted hacer sus compras en New York sin salir de la Habana? Acuérdese que se aproxima a Gran Exposición Newyorkina de 1939. Actúe a tiempo escribiendo a Ernest Parces, 18 48th. St. New York

AGENTES DESEA IMPORTANTE corporación norteamericana de crédito en todas ciudades importantes. Personas relacionadas, activas, solventes, podrán obtener 250 dollars de sueldo y comisiones. Escribir correo aéreo. Apartado 2374, México, D.F., (donde radican las oficinas generales para Latino América).

NO SE LAMENTE, MILES DE HOM... bres y mujeres empezando prácticamente sin capital. Tienen grandes industrias. Fabricando sin aparatos productores importados del extranjero. Rainofer. Fórmulas J 556 entre 25 y 27 Vedado

115 OFICINISTAS

DOS VACANTES PARA PERSONAS de buena presencia. Diez pesos semanales de sueldo. Manzana de Gómez 309.

ATENCION

Necesito joven de buen porte y presencia, de 25 a 30 años, que hable inglés, para encargado de establecimiento de ropa hecha de señora. Debe conocer a fondo este giro y tener trato afable. Sueldo: de $75.00 a $100.00 mensuales. Beers, Plaza de La Catedral 16.

NECESITO UNA JOVEN, O UN JO... ven, para trabajar en oficina comercial. También necesito una mecanógrafa entendida en contabilidad, y una dependienta, salón néctar soda. Sueldo: $30.00. Compostela 58, agencia.

116 SOCIOS

INDUSTRIA DE JAMONES

Prensados, sin hueso, margen amplio, con enseres, licencias, etc., mucha demanda lunchs, necesito socio, preferible comercio capital mil pesos para cubrir vacante socio retirado, tengo método rápido solpresado, deseo persona seria, no hagar perder tiempo, puede administrar. Informes Prieto y Gutiérrez Acosta 39 Habana.

117 SOLICITUDES VARIAS

FACILITAMOS TRABAJO EN CASA Habana e interior, buena renumeración. Escribanos: Partido Publish Company. Apartado 843. México, D.F.

117 SOLICITUDES VARIAS

SOLICITAMOS VENDEDORES PARA el exquisito vino «Orotavi», fabricado de fruta bomba madurada en la mata. Píd

ABRIL 13 DE 1938 — DIARIO DE LA MARINA — EJEMPLAR: 5 CENTAVOS

DESDE WASHINGTON

OTRA CARTA DE MR. WALLACE

Especial para el DIARIO DE LA MARINA.

Los remolacheros no escarmientan. Unas cuantas semanas atrás una asociación de cultivadores de remolacha del Estado de Ohio se dirigió a uno de los senadores del Estado, Buckley, solicitando del mismo que practicara algunas gestiones acerca del Secretario de Agricultura, Mr. Wallace, con el propósito de ver si convencía a éste de la necesidad de dictar algunas disposiciones que mejorasen el precio del azúcar. El resultado de las gestiones de Mr. Buckley fué que Mr. Wallace le dirigiera la carta pública de 1º de Marzo próximo pasado, comentada en estas crónicas, en la cual el Secretario de Agricultura declaró que los precios del azúcar se mantenían a un nivel muy favorable todavía para la industria, y que no había ninguna razón que justificase la revisión de las cuotas. La carta de Wallace, como se recordará, provocó una nueva baja en los precios que se ha mantenido desde entonces y una desconfianza respecto del futuro que tiene al mercado sumamente nervioso y con tendencia a debilitarse cada vez más.

Ahora otro senador, esta vez Prentiss M. Brown, de Michigan, a virtud también de peticiones de una compañía azucarera de su Estado se dirigió en carta a Wallace pidiéndole que hiciera algo para mejorar los precios del azúcar, y Wallace le ha contestado con otra carta dada a la publicidad el día de hoy, mucho más extensa y más drástica que la que dirigiera al senador Buckley. En el momento en que estas líneas son escritas en Washington, las noticias que se tienen son las de que la cotización azucarera ha bajado nueve puntos en Nueva York. Como se ve, las consecuencias de esta segunda carta han sido tan contraproducentes como las de la primera. Hay que rogarle a Dios que los remolacheros no se dirijan más a los senadores y que éstos a su vez no le escriban a Wallace, para evitar la publicación de nuevas desastrosas cartas de éste.

No es posible, en el corto espacio de esta crónica, resumir el contenido de la larga misiva de Mr. Wallace, de cinco pliegos escritos en letra pequeña de máquina y con un cuadro estadístico adicional. Por otra parte sería superfluo intentar hacer ese resumen, porque Mr. Wallace no hace más, en último término, que repetir in extenso los mismos argumentos publicados en otras ocasiones por él, apoyados en las mismas cifras siempre para demostrar que la producción azucarera de los Estados Unidos está recibiendo una fuerte protección de parte del Gobierno, que está alcanzando considerables ganancias a los precios actuales, superiores a las que logran los demás ramos agrícolas, tales como maíz, trigo, algodón, etc. y que, por consiguiente no hay ninguna razón que justifique la reducción de las cuotas ni la adopción de ninguna otra medida encaminada a elevar el precio del azúcar.

A fin de que pueda apreciarse cuan terminante y definitiva es la declaración de Mr. Wallace traduciré libremente el párrafo con que termina la carta de hoy dirigida al senador Brown:

«En resumen, habla Wallace, me he dedicado a hacer un cuidadoso examen de la cuestión de los precios del azúcar, los resultados del cual indican que la industria azucarera no se halla en una posición relativamente desfavorable en el momento actual, y que en vista de las prescripciones de la Ley Azucarera de 1937 y de los intereses de los otros grupos, incluyendo los consumidores y los productores de artículos de exportación, sería difícil encontrar justificación para reducir el monto de las cuotas azucareras en vigor». A juicio del autor de las presentes líneas, es definitivo y cierra toda posibilidad de nuevas discusiones sobre el asunto.

La nueva y drástica carta del Secretario de Agricultura de los Estados Unidos, a cargo del cual corre la determinación de la política azucarera de este país, confirma, desdichadamente, cuanto en esta columna he venido repitiendo respecto de la mala perspectiva sobre los precios y de la muy seria, por no decir muy grave, situación que esto crea a la industria azucarera cubana y a Cuba en general, porque aunque el efecto desastroso del bajo precio lo sufren de una manera inmediata los azucareros, a medida que vayan transcurriendo las semanas las penosas consecuencias de que Cuba reciba 20 o 30 millones de pesos menos por la zafra de este año que por la del año pasado las sufrirá el país entero, sin exclusión del Tesoro público, cuyos ingresos será difícil que se mantengan al mismo nivel que los del año pasado en los meses próximos.

Hecha esta prevención, una vez más quiero dejar sentado que no es mi propósito alarmar a la gente timorata ni fomentar el pesimismo entre las personas inclinadas a verlo todo a través de los más negros colores. Sólo me propongo advertir que tenemos por delante un complicado y grave problema que resolver y que no se debe perder tiempo en adoptar las determinaciones indispensables para prevenir las dificultades que habrán de presentarse más adelante, hasta donde alcancen nuestras propias fuerzas.

Cabe en lo posible, porque en la cuestión azucarera como en todos los asuntos económicos de carácter mundial, sujetos a la influencia de múltiples factores, sucede siempre lo inesperado, que la situación mejore en el futuro. En la actualidad no hay motivos racionales para creerlo, y si bien es difícil que los precios sufran bajas más considerables, bueno es estar prevenido para las peores contingencias.

Situado a distancia, en un buen observatorio, desde el cual se domina el panorama en una vasta extensión, creo de mi deber no alarmar a nadie, pero sí tratar de prevenir a todos cuando descubro en el horizonte señales de tiempo poco bonancible, contra las cuales hay necesidad de protegerse con la suficiente anticipación. Y, como se decía más arriba, roguemos a Dios que nuevas cartas de Mr. Wallace no nos produzcan nuevas preocupaciones.

DIPLOMATICUS

Abril 8 de 1938.

PESE A LOS LAUDOS ARBITRALES FAVORABLES A LOS OBREROS, EN FRANCIA SIGUEN LAS HUELGAS CON OCUPACION DE FABRICAS POR LOS TRABAJADORES

REFUERZOS JAPONESES EN GRAN NUMERO PARA CONTINUAR LA OFENSIVA A LO LARGO DEL FERROCARRIL DE LUNGHAI

Noticias de Shanghai informan que en el frente central de China los nipones están en difícil situación

El mando japonés admite que el Mariscal chino Yen Shi-Shan, Gobernador de la Provincia de Shansi, que el mes pasado fué arrojado de la provincia, ha vuelto a entrar en esa región

SHANGHAI, abril 13. (Miércoles.) Los observadores militares extranjeros creen que los japoneses se encuentran en una situación militar difícil en el sur de la provincia de Shantung, donde los persistentes contraataques de los chinos han obligado a los nipones a ponerse a la defensiva en un frente de 150 millas de longitud.

Continuando sus tácticas agresivas, los chinos dicen hoy que han recuperado a Chufú, país natal de Confucio, en el ferrocarril Tientsin-Pucao. Los chinos dicen que escalaron las murallas de Chufú y sostuvieron un combate con los japoneses cuerpo a cuerpo.

Agregan que han ocupado los montes que rodean a Yih-Sien, en una línea que corre al este del ferrocarril, en un ataque nocturno y que están sosteniendo con los defensores japoneses de esa ciudad una batalla sangrienta. El centro de la lucha es Yih-Sien, desde que los japoneses fueron derrotados en Taierhchwang.

Están llegando refuerzos japoneses por millares a la zona de guerra de Shantung para repeler la ofensiva china y hacer posible la continuación de la campaña japonesa contra Suchao y otras ciudades estratégicas a lo largo del ferrocarril Lunghai, arteria principal del centro de China.

Un representante del ejército japonés en ésta manifestó que no tiene noticias acerca de los progresos de la lucha en Shantung, pero dijo que se están realizando ahora «importantes operaciones» de un carácter que no quiso revelar.

Existen indicaciones de que los chinos, al mismo tiempo que atacan sin piedad a los japoneses a lo largo de la línea, intentan enfrentarse con los ejércitos reforzados de los nipones en el centro de la provincia de Shantung.

Los chinos se proponen mantener el conflicto en el terreno que han escogido en la parte meridional de la provincia, donde los japoneses tendrán que hacer uso de largas líneas de comunicaciones, siempre en peligro de ser atacados por las guerrillas.

Se está combatiendo intensamente cerca de Tsinan y otras ciudades de la zona ferroviaria central de Shantung y se han reanudado los conflictos a lo largo del río Amarillo en la provincia de Honan al Oeste.

Los oficiales japoneses admiten que el mariscal Yen Hsi-Shan, gobernador de la provincia de Shansi, que el mes pasado fué arrojado de la provincia, reorganizó sus fuerzas y ha vuelto a entrar en Shansi para tomar la ofensiva contra los japoneses.

El mariscal Yen, conocido por el «gobernador modelo» de Shanshi, había huído a través del río Amarillo en los primeros días del mes de marzo cuando los japoneses invadieron la provincia por el sur.

Los chinos dan cuenta de que las guerrillas han recapturado Puhsien, en el lado de Shansi del río Amarillo, eliminando así el peligro de que los japoneses crucen el río en ese punto estratégico.

LA MINORIA ESLOVACA NO TIENE OTRO REMEDIO QUE DEFENDER SU AUTONOMIA

PRAGA, Checoeslovaquia, abril 12. (AP).—El Padre Andreas Hlinka, líder del partido del pueblo católico eslovaco, publicó hoy un manifiesto en que dice que a la minoría eslovaca no le queda otro remedio sino luchar por su autonomía.

Declara que tal cosa es necesaria aun cuando signifique renunciar a la cooperación parlamentaria con «los no protectores del pueblo eslovaco» en vista de que los partidos del gobierno han rechazado la declaración eslovaca de autonomía.

UN AEROPLANO QUE NO OFRECE PELIGROS

Marion Talley—a la izquierda—y Andrea March, inspeccionan en California este nuevo avión de tipo triciclo, con el cual se pueden realizar aterrizajes perfectos, por inhábiles que sean las manos que lo guíen.

Los comunistas decidieron conceder su apoyo a Daladier siempre que no pasen de 90 días sus plenos poderes

El nuevo Gobierno francés ha hecho saber a Checoeslovaquia que Francia continuará fiel al compromiso adquirido con ese país y que seguirá fiel a la política de los antecesores

PARIS, abril 12. (Havas). — Durante la tarde de hoy se unieron al movimiento de huelga con ocupación de talleres los 2.500 hombres que se emplean en las fábricas de aeronáutica de Farman, en Boulogne-sur-Mer, a los cuales se unieron los que trabajan también en otros establecimientos pequeños de la misma región.

La dirección de los talleres Renault comunica que la huelga continúa y que los establecimientos siguen ocupados, aunque por un número mucho menor de trabajadores. Como en las oficinas no había trabajo, la empresa decidió paralizar los despachos de material.

La Junta de Arbitraje Obrero emitió esta tarde un laudo, conforme al cual podrán reanudarse las labores en 16 talleres de la industria de aviación, con un total de 25,000 empleados. Las fábricas afectadas son: Loire-Oliver, Gnome-Rhone, La Lorraine, Hispano-Suiza, Societé Francaise du Material d-Aviation, Renault-Aéreo, Bleriot, Blocs, Caudron, Nieuport, Salmson-Aviation, Air-Azur, Farman, Morane-Sauliner, Chantiers Aeromaritimes de Seine, e Hidroaviones Freck.

El regreso al trabajo se efectuará en las condiciones siguientes: semana de 45 horas, aumento de 75 céntimos por hora de trabajo sin aumento especial para las cinco horas extra sobre las cuarenta que establece la ley y evacuación de las fábricas, que deberá ejecutarse durante la noche de hoy.

Debido a la actiud seguida por el gobierno en la cuestión de las huelgas, los socialistas y comunistas decidieron conceder su apoyo íntegro al ministerio de M. Daladier.

En la reunión efectuada por los socialistas, se decidió el apoyo al gobierno en la cuestión de confianza y en los plenos poderes, por convenir así, según los dirigentes del debate, a los intereses generales y aún o los del partido. Los compromisos que el gobierno ha obtenido para lograr el apoyo del Partido Socialista se encuentran por completo dentro de la línea ideológica del mismo.

Los comunistas prometieron también apoyar a Daladier en el mismo terreno, siempre que las facultades extraordinarias no sean de más de 90 días.

Francia reitera las garantías a Checo-Eslovaquia

PARIS, abril 12. (Havas). — El ministerio de Relaciones Exteriores, M Georges Bonnet, recibió al ministro de Checo-Eslovaquia, Osusky, con el cual conferenció largamente. El hecho de que la entrevista se efectuase el mismo día en que tomó posesión de su empleo el ministro, hace ver la gravedad de los asuntos tratados.

Se sabe que M. Bonnet le hizo saber que el gobierno de Francia mantendrá acerca de Checoeslovaquia la misma política que había anunciado antes, o sea, del cumplimiento pleno de sus obligaciones internacionales. El gobierno francés, en este problema, no ha abandonado la línea política de los anteriores.

Se anuncia también que ha salido para Roma M. Herve-Alphand, director de Acuerdos Comerciales del ministerio de R. E., que tomará la presidencia de la delegación francesa que está negociando con el gobierno italiano un pacto mercantil.

LA REDUCCION DE DERECHOS A LAS PAPAS CANADIENSES NO BENEFICIA A BRUNSWICK

FREDERICTON, abril 12. (AP).—G. C. Cunningham, experto del Departamento de Agricultura provincial, ha declarado que la reducción de los aranceles cubanos para las papas canadienses no es suficiente para producir algún beneficio material a los plantadores de papas de New Brunswick.

Unos derechos de cuatro pesos por las 200 libras en vez de los de ocho pesos, sigue siendo prohibitivo, dijo Cunningham, aunque es posible que pueda embarcarse alguna papa de New Brunswick.

EL GABINETE INGLES ESPERA APROBAR HOY EL PACTO CON ITALIA, QUE ALTERARA EL CURSO DE LA DIPLOMACIA MUNDIAL

Jackie Coogan nada tiene mientras su padrasto disfruta

LOS ANGELES, abril 12. (AP).—Jackie Coogan aseguró hoy que durante la temporada de las carreras de caballos de Santa Anita él tenía que ocupar localidades de a un peso y hacer apuesta de $2 mientras su padrastro Arthur L. Bernstein, se sentaba en el Clubhouse «con la gente rica» y hacía apuestas de $100.

Estaba refiriéndose a la querella que ha presentado contra su madre y contra Bernstein pidiendo que se le entregue la suma de $4.000,000 que ganó en el cinematógrafo.

«Todo lo que sé es que he ganado millones de dólares y que no tengo nada ahora»—dijo Coogan—mientras mi padrastro lleva una vida de rico.

«Dos veces el invierno pasado fuí a las carreras de Santa Anita y ocupaba localidades de a $1, pero pude ver a mi padrastro en el Clubhouse con la gente rica.»

Coogan tiene actualmente 23 años de edad y está casado con Betty Grable, actriz de la pantalla.

Italia hará un gran recibimiento al Ministro de la guerra británico en prenda de su amistad a Inglaterra

Por su parte el Secretario de la Guerra Hore-Belisha, informará a Mussolini que en Inglaterra se abriga la esperanza de que la amistad entre ambos países será eterna

LONDRES, abril 12. (AP).—Italia ha sellado por anticipado un pacto de amistad anglo-italiano que según decían esta noche los diplomáticos «puede evitar lo que de otra forma sería una de las más grandes guerras dentro de dos años».

El Primer Ministro Mussolini lo hizo así prometiendo un buen recibimiento al Ministro de la Guerra inglés, Leslie Hore-Belisha, que llegará a Roma el 22 de este mes.

El Gabinete de la Gran Bretaña espera aprobar mañana el pacto con Italia, cuya finalidad es alterar radicalmente el curso de la diplomacia mundial y reducir la tensión europea. El convenio se firmará oficialmente el sábado.

Cuando Hore-Belisha llegue a Roma será la primera vez en cerca de tres años que un Ministro de Su Majestad Británica visita a Italia.

La promesa de Italia de hacer un buen recibimiento al Ministro inglés fué respuesta a la que había hecho la Gran Bretaña de trabajar por mediación de la Liga de las Naciones para el reconocimiento de la conquista italiana de Etiopía.

En los centros enterados se dice que es conveniente a los intereses británicos vender cooperación a Mussolini, antes de la visita que hará Hitler a Roma en Mayo.

A su regreso de un viaje de inspección de la isla fortificada de Malta, en el Mediterráneo, el Ministro de la Guerra británico podrá tratar con Mussolini, acerca de cualquier conflicto de intereses entre los dos países en ese mar o en el mar Rojo. Este es uno de los puntos que se solucionan en el pacto.

Los observadores diplomáticos dicen que la reunión de Hitler y Mussolini en el mes de mayo, decidirá la suerte de Europa.

Creen los observadores que la actitud de Alemania constituye una amenaza para la paz de Europa y que Mussolini se encuentra en la necesidad de escoger entre el campo alemán o el franco-inglés.

Mussolini se da cuenta, dicen, que si decidiera mantener el eje Roma-Berlín intacto, probablemente tendría que permitir que Alemania llegara al mar Negro.

En cambio, Alemania podría apoyarle a obtener una porción más importante del imperio africano, probablemente a expensas de Francia.

Ahora bien, con Mussolini en el campo anglo-francés, o en una actitud neutral, todo el cuadro cambiaría de aspecto.

Polonia, Rumania, Grecia y Yugoeslavia se reunirían con Londres y París, obligando a Alemania a mantenerse en paz y al mismo tiempo acabarían con el pacto anticomunista celebrado entre Italia, Alemania y el Japón.

El convenio con Italia libra a la Gran Bretaña de sus preocupaciones en el mar Mediterráneo y le permite abandonar su actual política de precaución en el Extremo Oriente.

Un pacto franco-italiano suplementando el que se está concertando entre Inglaterra e Italia, no sería difícil.

La única manera de evitar una guerra que Hitler está dispuesto a desencadenar dentro de dos años, es que Inglaterra, Italia y Francia lleguen a una inteligencia.

Hore-Belisha informará a Mussolini, que se supone que ahora será eterna la amistad anglo-italiana

LONDRES, abril 12. (Havas).—La impresión recogida en los pasillos de la Cámara de los Comunes, es que el Secretario de la Guerra, Hore-Belisha, será portador del ramo de olivo de la Gran Bretaña a Italia, con el objetivo evidente de hacer cesar todos los motivos actuales de discordia entre la gran potencia sajona y el estado latino del Mediterráneo.

El Secretario de la Guerra no hablará de las cuestiones diplomátioas actuales, porque esa no es su misión, sino que se limitará a enunciar al Duce que «se siente gran satisfacción en Inglaterra por que las relaciones entre los dos países vuelvan al plano natural de las viejas tradiciones y que no se perturben ya jamás.»

Después de la reconciliación anglo-italiana, tras de la visita del Fuehrer a Roma, la Gran Bretaña propondrá a Alemania un convenio de seguridad de Occidente y un tratado de seguridad antiaérea, semejante al que se propuso antes de la crisis actual.

En el Parlamento se está haciendo todo lo posible por apoyar a Chamberlain en sus propósitos y, para eso, se ha creado una comisión especial anglo-italiana cuya finalidad será cooperar con el gobierno al restablecimiento de la vieja amistad. La comisión, que tendrá carácter permanente, se reunirá regularmente, iniciando sus actos tras del Domingo de Resurrección. El presidente de la Comisión es Sir Philip Dawson.

Denuncian que en Panamá se realiza intenso espionaje

WASHINGTON, abril 12. (AP.)—El representante Scott de California dijo hoy en la Cámara de Representantes que los agentes alemanes, italianos y japoneses están trabajando juntos en los asuntos del espionaje en la zona del canal de Panamá.

El representante californiano dijo que había obtenido esta información de un redactor de un magazine en quien tiene gran confianza. No quiso revelar el nombre del escritor.

El representante Hill declara que no es egoísmo de los Estados Unidos su alejamiento de las democracias europeas

WASHINGTON, abril 12. (AP.)—El representante demócrata Hill dijo esta noche que el pueblo americano debe «recordar que no es egoísmo de los Estados Unidos el negarse a participar en el conflicto mundial para ayudar a las democracias.»

«¿Podemos confiar en las democracias que quedan?» preguntó en un discurso que pronunció por radio.

«Nuestra confianza ha sido vergonzosamente violada en lo pasado. Recordad Versalles y recordad los 12,000 millones que aún se nos deben mientras esas naciones europeas han estado derrochando nuestros empréstitos en armamentos».

HORE-BELISHA LLEVARA AL DUCE UNA CARTA PERSONAL DE NEVILLE CHAMBERLAIN

LONDRES, abril 12. (Havas).—El Secretario de la Guerra, Hore-Belisha, según se ha sabido, llevará al Duce una carta personal de Neville Chamberlain, expresando satisfacción por el convenio italo-británico y el restablecimiento de las tradicionales relaciones de amistad.

Belisha llegará a Roma el día 22 y será recibido por el Duce el día 23.

El embajador de Cuba en Washington habló en la Sociedad Panamericana de la política de estas repúblicas

Dice que el Panamericanismo, aunque no es perfecto, posee un poder espiritual y de justicia, un ritmo constructivo y una fuerza invencible que le dan optimismo para el futuro

NUEVA YORK, abril 12. (AP).—El Embajador de Cuba en Washington pronunció esta noche un discurso en la Sociedad Pan-Americana de Nueva York, diciendo que la conferencia de la Habana de 1928, dejó para discutirse en la conferencia Panamericana de Montevideo de 1933, los asuntos más complejos y apasionados de la política suramericana, como era, entre otros, la intervención de una nación americana en los asuntos interiores de otra.

Agrega que entre ambas fechas la suerte hizo que los Estados Unidos eligieran presidente a Franklin Delano Roosevelt quien proclamó la doctrina del «Buen Vecino», sin esperar a la conferencia panamericana de Montevideo, cerrando un capítulo del panamericanismo y abriendo uno nuevo, justo y constructivo.

Las naturales consecuencias de esta política revolucionaria panamericana fueron que las discusiones sobre la intervención terminaran satisfactoriamente en Montevideo y los acuerdos se tradujeran en mayo 29 de 1934 en algo real y vivo en forma de un tratado que derogaba el derecho de los Estados Unidos a intervenir en Cuba y por medio de otros actos ponía fin a la intervención armada en Nicaragua y Haití.

«Desde entonces hasta ahora el credo panamericano ha avanzado tanto y se ha robustecido de tal manera que es ahora un instrumento fundamental—de negociación pacífica—que ha hecho posible la evitación y solución, con satisfacción para las partes contendientes, de disputas tan agudas como la guerra en el Chaco, el pleito de Leticia entre Perú y Colombia, las discusiones de fronteras en la América Central y más recientemente el serio conflicto entre Santo Domingo y Haití.

«Cómo no estar satisfecho o tener fe en su éxito o hablar de esta doctrina salvadora que diariamente une a los pueblos de los continentes americanos más y más o la ofrece a todos sin jactancia, sino humildemente, mientras al mismo tiempo en alta voz como ejemplo y guía para los demás países y poderosas naciones pero donde, contra lo que ocurre en América, los más pequeños viven en constante temor de ser destruídos o conquistados, de verse rodeados de terribles conflagraciones y a merced de la fuerza?»

Agregó el Embajador que deben cesar las críticas y las quejas por parte de los que encuentran grandes diferencias o contradicciones históricas entre el panamericanismo intelectual y el panamericanismo oficial, diciendo que todo esto pertenece al pasado, ciertamente no muy lejos, pero que ha desaparecido para siempre, porque actualmente el panamericanismo, aunque lejos de ser perfecto, posee un poder espiritual y de justicia, un ritmo constructivo y una fuerza invencible merced a la cual puede verse con tranquilidad el futuro.

«La historia —agregó— no puede negarse y nadie trata de hacerlo, pero al mismo tiempo no es posible negar el presente momento ni estimuado por él saltar al futuro y predecirlo pues no será tan bueno como el presente sino infinitamente mejor.

«Existen aún peligros internos y externos y para combatirlos o eliminarlos las Américas tienen dos brazos, ambos igualmente poderosos, el primero de los cuales es una excelente y constante inteligencia mutual, el más sincero reconocimiento y el más franco aprecio de las dificultades especiales de cada pueblo individual y por tanto mayor respeto para los demás. El segundo es la determinación resuelta e incorruptible de mantener la unión espiritual y leal que hace de nosotros un continente y de mantener firme el orden de vida, los principios y la filosofía que son la razón de ser, histórica y humana, de las naciones libres del continente occidental.

«Si actuamos de esta manera nadie interior ni exterior prevalecerá contra un nuevo mundo, libre, democrático y justo, que puede ser en lo futuro, que es casi en el momento presente, la más fuerte y más querida esperanza de la humanidad.»

La Sociedad Panamericana de New York dió un banquete en honor de Martínez Fraga

NUEVA YORK, abril 12. (AP).—La Sociedad Panamericana concluyó hoy su octava celebración anual del Día Panamericano con un banquete al doctor Pedro Martínez Fraga, Embajador de Cuba, que fué el principal orador en los actos de hoy en la Universidad de Columbia.

James S. Carson, vicepresidente de la American and Foreign Power Company, dijo que el Embajador cubano «ha hecho tanto como cualquier otro hombre por mejorar las relaciones latino-americanas».

John L. Merrill, Presidente de la Sociedad, alabó la integridad de la República de Cuba y apeló a la solidaridad entre Cuba y los Estados Unidos.

Frank Mahoney, presidente de la Cuban Power Company, hizo un estudio de los esfuerzos de Cuba por rehabilitarse y aseguró que el país «tiene su crédito restaurado entre las naciones».

Asistieron al banquete el Cónsul General en Nueva York, Pablo Suárez, e Isaac Benoliel, delegado del Departamento de Agricultura de Cuba.

Niegan la noticia de que Chiang Kai Shek y T. W. Sung murieron

HANCAU, abril 12. (Havas).—La «Central News» informa que las notas dadas por la agencia «Domei» afirmando que el Generalísimo Chiang Kai Shek y el Dr. T. V. Sung perecieron no son verídicas, puesto que cuando los nipones bombardearon a Chang-Sha el Generalísimo se hallaba en Hancau. El día anterior había regresado de Kwangsi, a donde había ido en viaje de inspección.

El Dr. T. V. Sung se encuentra en Hang-Kong desde el jueves pasado.

Mil quinientos chinos muertos en Honán

PEIPING, abril 12. (AP)—Los funcionarios japoneses dijeron hoy que más de 1,500 chinos fueron muertos en el norte de Honán y en Shsnashi, donde los chinos iniciaron hace cuatro días una ofensiva.

También han tenido los chinos grandes bajas en Menghsién y Tsiyuán, al norte de Loyang, así como en Pinglu, junto a la frontera de la provincia de Shansí.

LONDRES, abril 12. (Havas).—El hijo del Dr. Sun Yat Sen, presidente del Yuan Legislativo de China, Sun Fo, declaró en la tarde de hoy que su nación puede resistir todavía cinco años más, para los cuales posee recursos.

Los japoneses dicen a las potencias que no deben permitir que los chinos se emparen en sus banderas

PEIPING, abril 12. (AP).—El cuartel general japonés ha publicado una nota diciendo que las fuerzas chinas siguen haciendo mal uso de las banderas extranjeras y recomienda a las potencias extranjeras que adopten medidas para impedir que los chinos ocupen edificios amparados por sus banderas.

Dice la nota que las tropas japonesas han sufrido muchas inconveniencias causadas por su política de hacer toda clase de esfuerzos para proteger las vidas y propiedades de los nacionales de terceras potencias.

Agrega que se han hecho representaciones a las autoridades extranjeras contra los abusos, pero que éstos no han cesado.

Todos los grupos de la Cámara de Diputados de Francia dieron ayer un voto de confianza al nuevo Gobierno

El anuncio de Daladier de que, pese a las huelgas, seguiría el trabajo en las fabricas de armas, hizo comprender a los obreros que serían movilizados como soldados del Ejército

PARIS, abril 12. (AP.) — El Primer Ministro Edouard Daladier, respaldado por el abrumador voto de confianza de la Cámara de los Diputados, dijo a los 150,000 obreros en huelga que el gobierno considera esencial para la defensa nacional la paz social, económica y financiera.

Por 576 contra 5 votos, el nuevo gabinete del Primer Ministro Daladier obtuvo la confianza de la Cámara de los Diputados, mientras el Senado recibe con complacencia la política que se propone desarrollar desde el poder y será aprobada sin duda alguna hoy mismo por la Alta Cámara.

Manifestó al Parlamento que los destinos de Francia están en la estacada e insistió en que frente a los peligros de guerra de una Europa armada hasta los dientes, cada una de las debilidades interiores mina las defensas de la nación.

La primera reacción producida por la declaración de Daladier fué el anuncio por Jacques Duclos, secretario del Partido Comunista francés, de que los huelguistas de las fábricas nacionalizadas de la aviación—que suman unos 20,000—están dispuestos a regresar al trabajo.

El anuncio de Duclos fué confirmado más tarde por el Ministro del Aire, Guy Lachambre, quien dijo que los huelguistas han acordado trabajar 45 horas en vez de 40 a la semana, con un aumento de salarios de 75 céntimos (unos dos centavos) por hora. Pedían los obreros un aumento de dos francos (seis centavos) por hora.

La decisión de los obreros se dió a conocer, sin embargo, después que Daladier declaró de manera terminante a la Cámara que el Gobierno adoptaría las medidas necesarias a fin de mantener funcionando las fábricas de armamentos, sin cuidarse de las huelgas.

Los diputados consideraron las manifestaciones de Daladier como un aviso en el sentido de que movilizaría a los huelguistas y les obligaría a trabajar como soldados del ejército de Francia.

Socialistas y comunistas se unieron al centro y a la derecha para dar al gobierno de Daladier una abrumadora mayoría en la Cámara.

La comisión de Hacienda de la Cámara había aprobado el proyecto de ley que concede al gobierno amplias facultades para gobernar por decreto, por 20 votos contra ninguno y varias abstenciones. Socialistas y comunistas han manifestado que votarán a favor del proyecto en la Cámara.

Daladier apeló al patriotismo de los hueguistas, recomendándoles que confíen en el gobierno. Les pidió que evacuaran las 120 o más fábricas que ocupan.

El proyecto del Primer Ministro pidiendo facultades al Parlamento para gobernar por decreto ha sido aprobado por el Gabinete.

Vincent Auriol, dirigiéndose a un grupo socialista de la Cámara, dijo que el Ministro de Hacienda Paul Marchandeau le confirmó que el proyecto de facultades extraordinarias se utilizará para facilitar al Tesoro los medios de atender a sus obligaciones corrientes y atrasadas a la defensa nacional.

Aprueba la Cámara francesa el proyecto de autorización al gobierno para gobernar por decreto un trimestre

PARIS, abril 13. (Miércoles). La Cámara de los Diputados, por 502 contra 12 votos aprobó hoy el proyecto de ley del Primer Ministro Eddouard Daladier en virtud del cual se conceden al gobierno de Francia amplias facultades para gobernar por decreto tres meses.

El proyecto había sido presentado ayer al Parlamento como medida de urgencia al objeto de armar al gobierno de los poderes necesarios para resolver los graves problemas financieros y sociales de Francia.

El proyecto pasa ahora al Senado.

Anoche la Cámara dió al Gabinete un voto de confianza.

COMENTARIOS DE LA GUERRA

12 DE ABRIL DE 1938

Confirmando lo que ya nos había anticipado ayer, Barcelona y Salamanca hablan otra vez de la sometida de las milicias del Gobierno legal, a la cabeza de puente que han establecido las tropas nacionalistas en la zona de la Granja de Escarpe. Salamanca vuelve a manifestar que rechazó el cacareado pacto, que, y como Barcelona aún no ha dicho que cruzó de nuevo el río Segre entre la Granja de Escarpe y Mequinenza, habrá que convenir en que continúa la defensa del territorio donde se encuentra enclavado el vértice de Tozal de Mortes, con el fin de asegurar las instalaciones de la Canadiense, frente al pueblo de Aytona.

Más arriba de esta zona, frente al pueblo de Seros, continúa la misma operación las fuerzas del Gobierno legítimo, y como de costumbre, no han cruzado el río, y no han llegado al pueblo citado.

Salamanca, en su comunicado de hoy, agrega a estas informaciones que citan las acometidas por la izquierda del Segre, un intenso bombardeo de la ciudad de Lérida desde la otra orilla del río. Por lo que vemos el mando de Barcelona se preocupa ahora de defender esa trinchera natural que forma el Segre y, en cambio, dejó perder la oportunidad de hacer lo mismo en el Cinca, que acarreó la pérdida para ellos de la capital de la provincia catalana.

En el frente del Maestrazgo los «mariscos» de Aranda (Don Antonio) han vuelto a la carga, y el resultado es la aparición de tropas de este general por tres lugares distintos y teniendo como punto de partida a San Mateo y su vecino el pueblo de Chert.

En la carretera que baja de San Mateo al mar y que, como ya hemos manifestado, tiene 21 kilómetros de extensión hasta el mismo Vinaroz, las tropas de Galicia han cubierto siete kilómetros y han entrado en el pueblo de Cervera del Maestre, en plena Sierra de Vildancha y sobre la barranqueda del río seco de Benicarló. Estas unidades, según la misma información cablegráfica, han tomado la dirección de Albocácer, que es la cabecera del partido judicial del mismo nombre, separada de San Mateo por 21 kilómetros, de los cuales han cubierto 14, lo que quiere decir que también se han hecho dueños del pueblo de Tirig, que se encuentra al Sur del río de las Cuevas. Asimismo, tropas de este cuerpo de ejército de «mariscos» se han lanzado por la carretera que baja a enlazar con la de Villar de Canes a Albocácer y en esta dirección es Barcelona la que avisa que ha recapturado a Cati, pueblo éste que se encuentra a 11 kilómetros de distancia al Sur de la cota 509, del camino de Morella a San Mateo.

Como Salamanca no cita la captura de Catí, suponemos que esa la recuperación será una de tantas noticias para andar por casa, porque después de ceder terreno en Chert y San Mateo y de abandonar la carretera de este pueblo a Albocácer, los que se queden en Catí se hacen con la intención de caer prisioneros de los nacionalistas. Si duda alguna el jefe de estas tropas legalistas es otro vivo más que trata de pasarse al bando en que hay pan fresco todos los días.

Haciendo juego con las noticias que hablan de los ataques gobernamentales desde el otro lado del río Segre, también menciona Barcelona al pueblo de Vallfogona, situado al Sur de Balaguer, y en lugar donde las aguas del Canal de Urgel recibe las aguas del Segre; dice que ha sido cercado, y aquí la nota buía salta a la vista; Vallfogona se encuentra sobre la carretera que va de Lérida a Artesa de Segre, y perder a Vallfogona, como les ha ocurrido a los de las milicias, equivale a haber perdido antes, además de la carretera, la orilla izquierda del Segre y el ferrocarril que corre desde este pueblo a Balaguer. Después de perder todo, dicen que lo tienen cercado, la noticia tiene el sello especial de todo lo que da el «compañero» de prensa y propaganda. Y menos mal que no ha confundido la geografía como en el caso de Cascarrallejo.

Al Norte de Tremp, las tropas del general Solchaga han continuado su avance; y el comunicado de Salamanca ya menciona hoy los pueblos de esta zona, especialmente a Peramea, Enviny y Sort. Los que llevan la dirección Norte por este camino tienen como final toda la región del valle de Arán, que es el mismo recorrido que han hecho los fugados a Francia, después de perder a Tremp, el pantano de este nombre y todos los pueblos que hace dos días nos ha citado Salamanca en sus diarios comunicados. Si las autoridades francesas de Pont du Roix se encontraban muy preocupadas por las avalanchas de fugitivos que entraban por esa puerta, con estas operaciones de los soldados de Solchaga se encontrarán pronto libres de esa pesadilla de peligrosa hospitalidad.

El corresponsal de A. P. en Salamanca, entre otras cosas, nos decía hoy que «dicen los nacionalistas que han capturado a Beceite y que avanzan la dirección de Tortosa». Los nacionalistas no pueden decir semejante tontería por la sencilla razón de que, estando en el pueblo de Cherta y siendo dueños de la Sierra de las Razas y de todas las inmediaciones que van a Roquetas, no les puede ocurrir semejante disparate como el que significa tomar el pueblo de Beceite para ir a Tortosa, cuando es lo cierto que este pueblo hace ya más de quince días que se halla en poder de los soldados de Franco.

El mismo corresponsal informa que el Mando gubernamental se instala en Puigcerdá. No es posible que de Barcelona envíen semejante noticia al extranjero, máxime con la resistencia que están haciendo en el río Segre en las cercanías de las instalaciones de la Canadiense.

Hay un corresponsal que al ver la labor rendida por las tropas que llegas en la bajada de Morella al mar, menciona el hecho de que estas provistas de lanzallamas, con esos artefactos barren con todo lo que les pone delante.

Ahora va a resultar que cuando en las próximas 24 horas hagan su entrada en Vinaroz o Benicarló (porque ambos parecen ser los objetivos) van a ser los principales causantes los «botafumeiros» que los «mariscos» emplearon en la acometida.

El Alférez de Complemento.

M.E.C.D. 2016

SUPLEMENTO DIARIO EN ROTOGRABADO

DIARIO DE LA MARINA

ACTUALIDAD NACIONAL E INTERNACIONAL

LA HABANA, MIERCOLES, 13 DE ABRIL DE 1938

HEMEROTECA SERVICIO NACIONAL

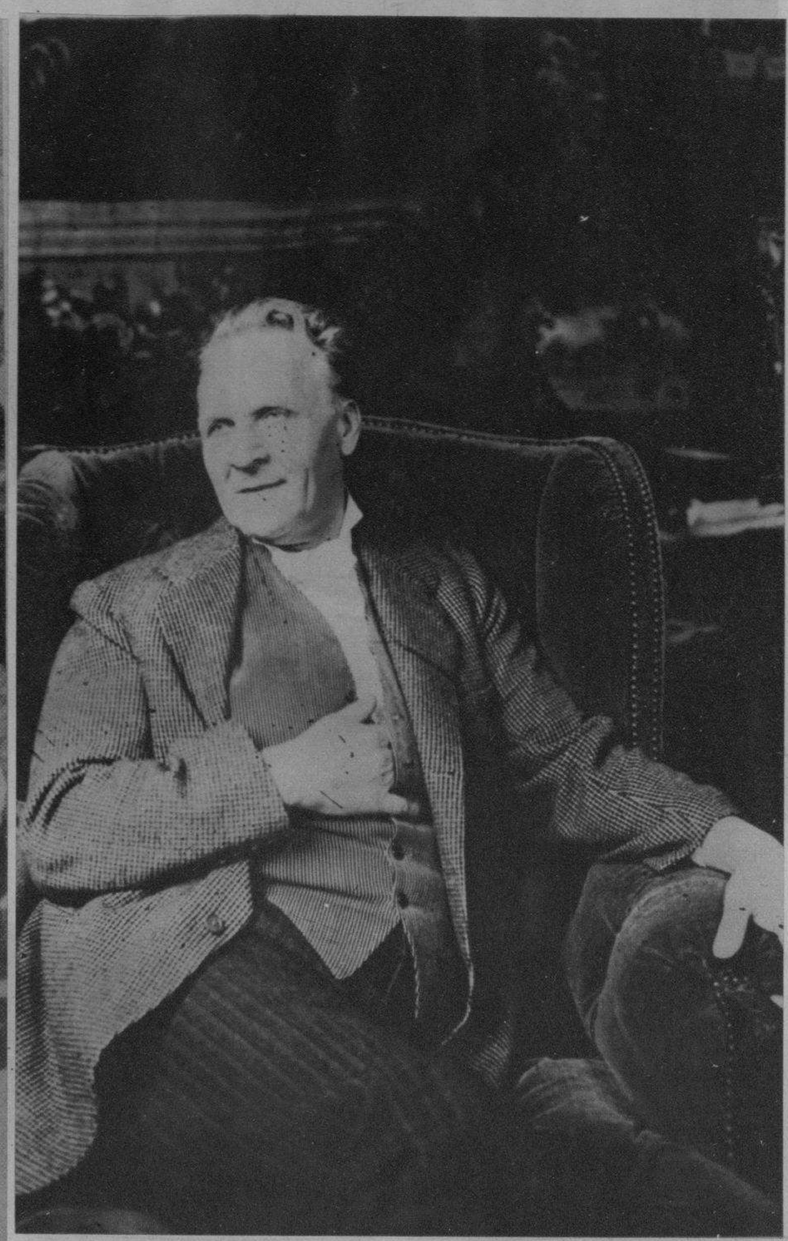

EL GRAN cantante ruso Fedor Chaliapine, uno de los bajos más famosos del mundo—compañero de Caruso por largos años en los Estados Unidos, donde actuó con él en el Metropolitan Opera House—acaba de fallecer en la ciudad de París. Con Chaliapine pierde la ópera uno de sus más geniales intérpretes (Foto Wide)

LA BATALLA del alto Aragón se desenvolvió con una vertiginosidad asombrosa; tanto, que los soldados nacionales tuvieron que hacer alto repetidamente para rehacer su equipaje en el cual se incluyó el racionamiento necesario, ante la imposibilidad de detenerse. He aquí un grupo, cargándose sus mochilas, después del ligero refrigerio, durante la marcha victoriosa hacia el Mediterráneo. (Foto Amer)

CON ASISTENCIA del Hon. Sr. Presidente de la República y del Jefe del Ejército Constitucional, coronel Batista, se llevó a cabo ayer la colocación de la primera piedra al edificio destinado a «Centro de Orientación Infantil» que habrá de sustituir al antiguo Reformatorio de Varones de Guanajay. En una de las fotos se observa al coronel Batista firmando el acta correspondiente (junto al doctor Zamora, al doctor Remos y nuestro compañero César Rodríguez); y en la otra: un grupo de personalidades políticas y militares, saludando mientras se ejecutaba el Himno Nacional. (Foto D. M.)

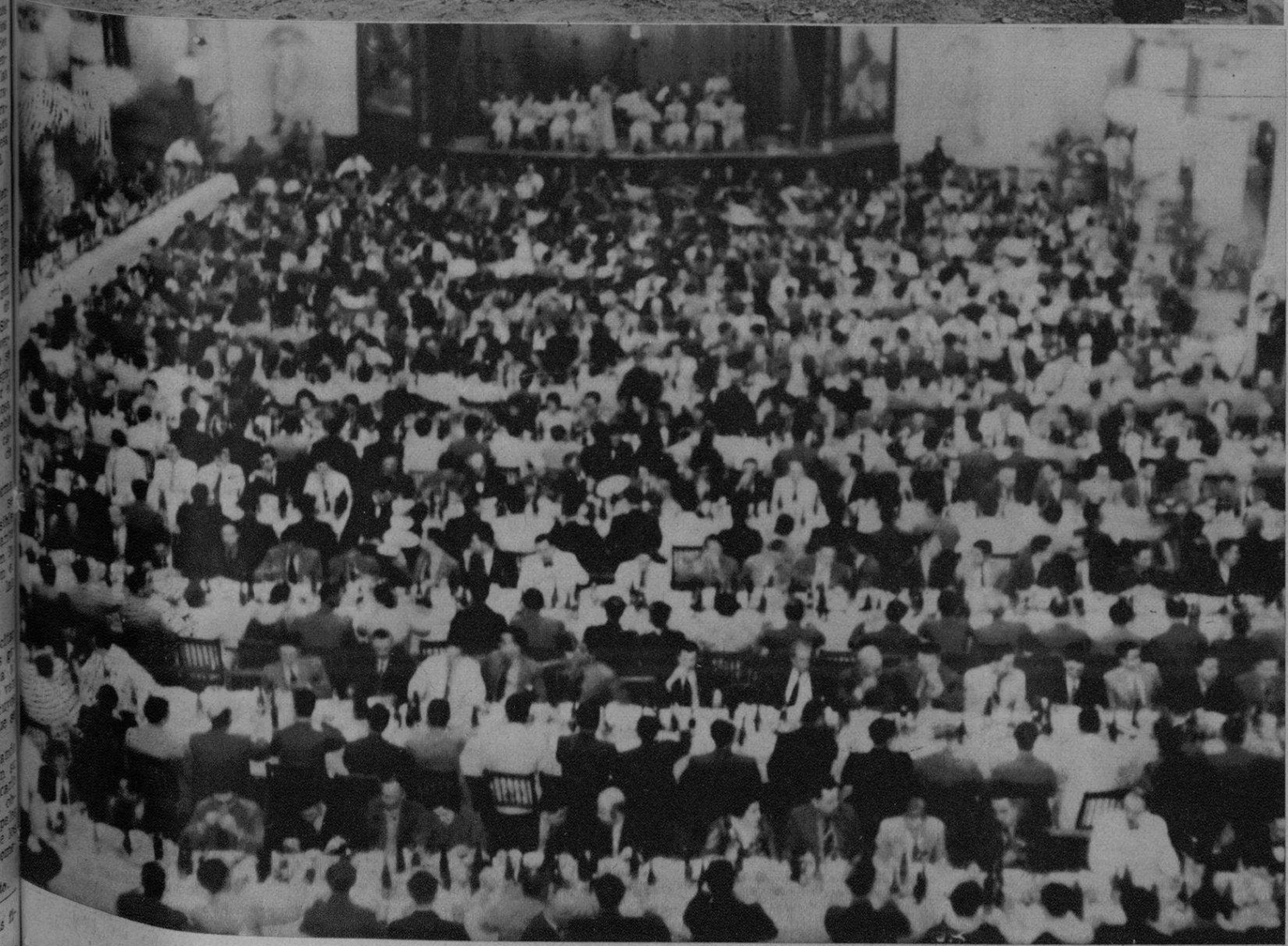

EL HOMENAJE rendido últimamente por la colonia asturiana al sub Director del sanatorio «Covadonga», doctor Julio Hernández Alborná, resultó sencillamente trascendental, como lo prueba la foto, un aspecto general del acto, celebrado en el salón de fiestas del Centro Asturiano. (Foto D. M.)

VISTA parcial del gran homenaje rendido por la ciudad de Cárdenas al Secretario de Comunicaciones, señor Francisco Gómez, por haber instalado en la oficina de correos de «la Perla del Norte» una caja postal de ahorros. En primer término, a la izquierda, la señorita Isela Gómez López, hija del homenajeado. A la derecha, el doctor Pastor del Río, cuyo notable discurso fué muy aplaudido. (F. C.)

M.E.C.D. 2016

SANTIAGO DE CUBA Y SUS VALORES TURISTICOS

CALLE Alameda, populosa y con cierta belleza serena

JARDINES del Cobre, en el Santuario

PUERTO Boniato, altura desde la cual se domina toda la comarca que rodea a Santiago de Cuba

ASI corre el Cauto en sus giros

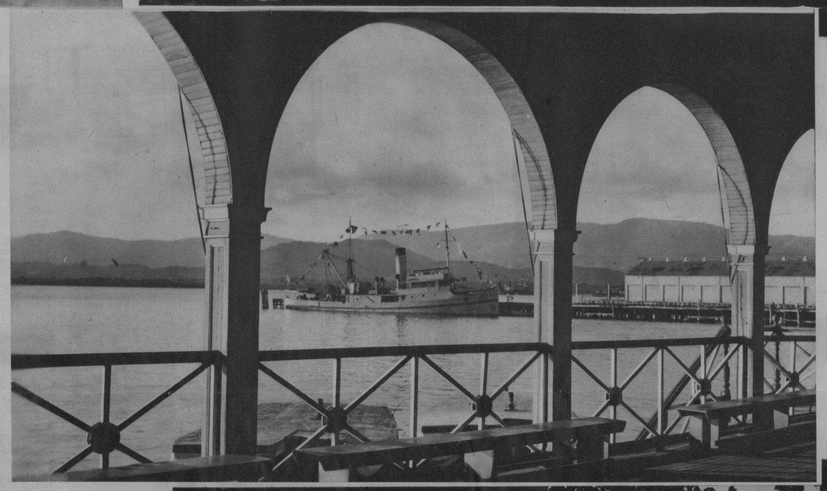

LA BAHIA de Santiago de Cuba, vista desde el Club Náutico

UNO de los grandes cañones de la Loma de San Juan

RIO CONTRAMAESTRE, cerca de Palma Soriano, donde se ve correr el agua más limpia y fresca de Cuba

ESCUELA Reformatoria del Caney, enclavada en un hermoso valle

EL RIO Cauto, en la carretera a Santiago

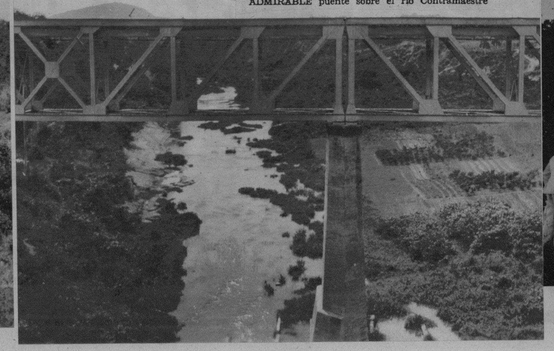

ADMIRABLE puente sobre el río Contramaestre

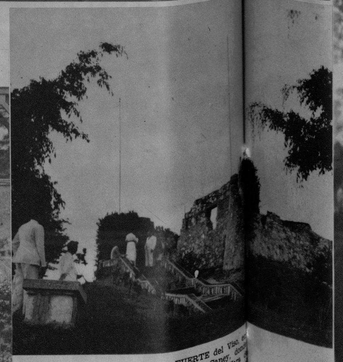

FUERTE del Viso, en la ría del Caney, donde heroicamente murió con un grupo de

ARBOL de la fraternidad y la paz, en Santiago de Cuba, rodeado de bayonetas que fueron trágicas en un día, y adornado con grandes libros de bronce que tienen un hermoso historial guerrero.

M.E.C.D. 2016

ESTA ISLA de los mares del Norte—la de Sylt—que servía hasta la fecha a los bañistas germanos, será fortificada, según las últimas noticias. Según el periódico de Noruega «Dagbladet», 3.000 obreros alemanes han empezado sus labores de transformar la playa en una base aérea subterránea. He aquí una vista general, antes de iniciarse los trabajos. (Foto Wide World)

COMO UNA nota documental y curiosa, dos niños, bailarines natos, hacen su número en la rumba... Sus pies tejen el complicado estambre de los pasos, mientras sus cuerpos marcan dinámicamente los pasos sincopados del mundialmente admirado baile afro-cubano. «Sucedió en la Habana» es una película plena de detalles interesantes y atractivos, que por su exotismo han de agradar a todos los públicos del mundo.

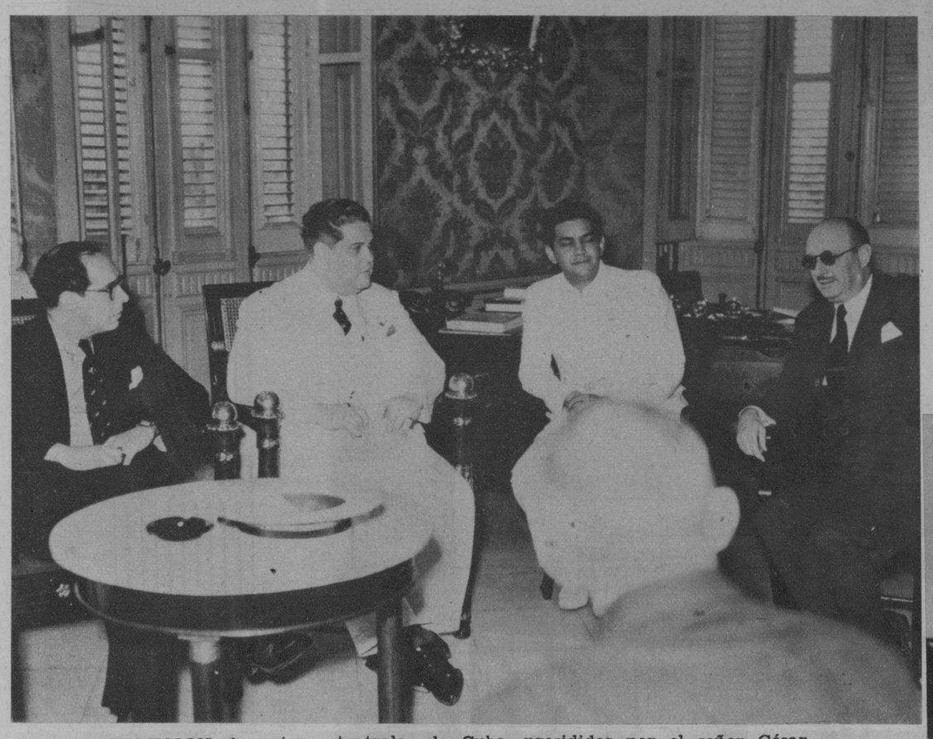

COMISION de autores teatrales de Cuba, presididos por el señor César Rodríguez, que visitaron al doctor Juan J. Remos, Secretario de Estado, para solicitar su cooperación en la nueva temporada en favor del teatro cubano. Asistieron (aunque algunos no están en la foto): Rafael Suárez Solís, José Antonio Ramos, Francisco Alfonso, Enrique Gay Calbo, Enrique Pizzi de Porra, Luis A. Baralt, José Montes López y otros. (F. D.)

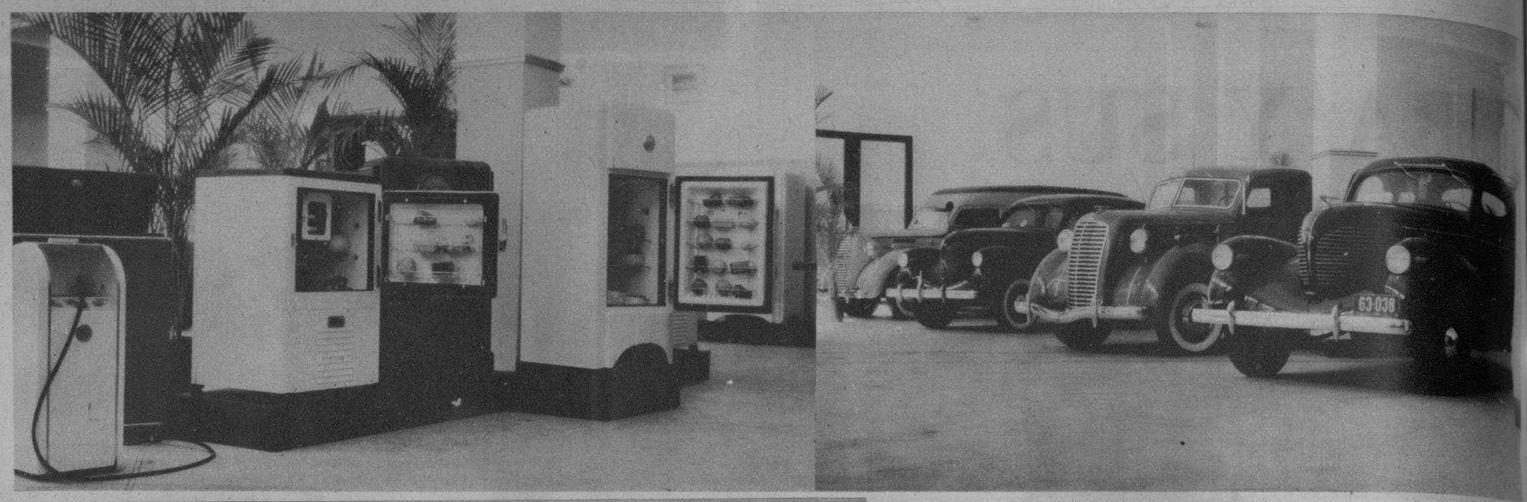

LA CARIBBEAN TRADING COMPANY ha instalado sus salones de exposición y ventas de REFRIGERADORES CROSLEY Y AUTOMOVILES WYLLIS en el amplio edificio situado en San Lázaro, entre Galiano y San Nicolás, donde Mr. Donnin continúa atendiendo gentilmente a su múltiple clientela.
(Fotos D. M.)

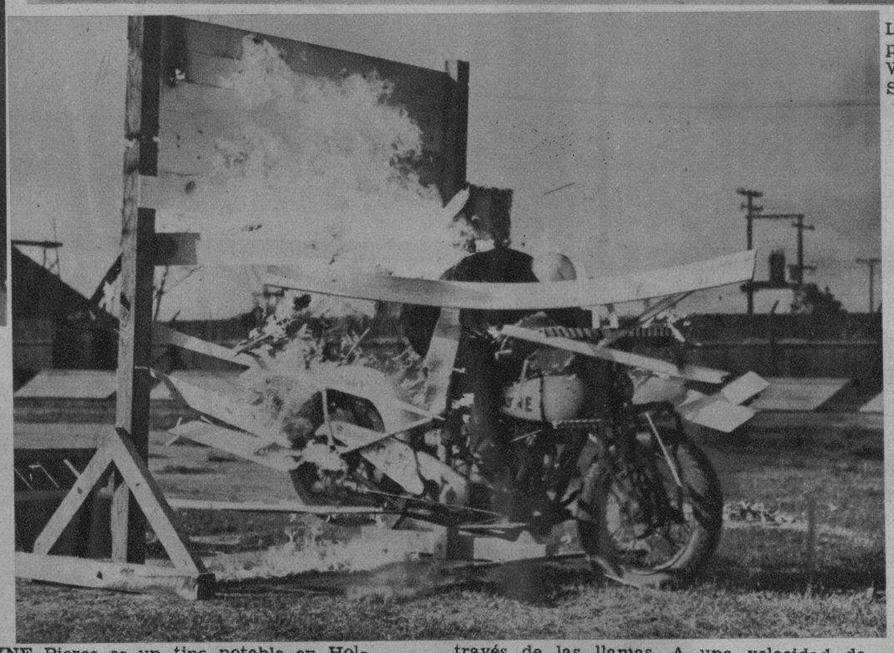

WAYNE Pierce es un tipo notable en Hollywood, particularmente en esta suerte peligrosa de lanzarse con su motocicleta a través de las llamas. A una velocidad de 45 millas por hora, realizó esta prueba en el Stadium Atlántico, de Los Angeles. (Cal.)

TRES FIGURAS continentales en «Continente». — Madame Recamier, Eutiquio Aragonés y Mary Morandeyra. Los distinguidos visitantes examinan sus páginas y comentan con su Directora sobre la poesía moderna. (Foto D. M.)

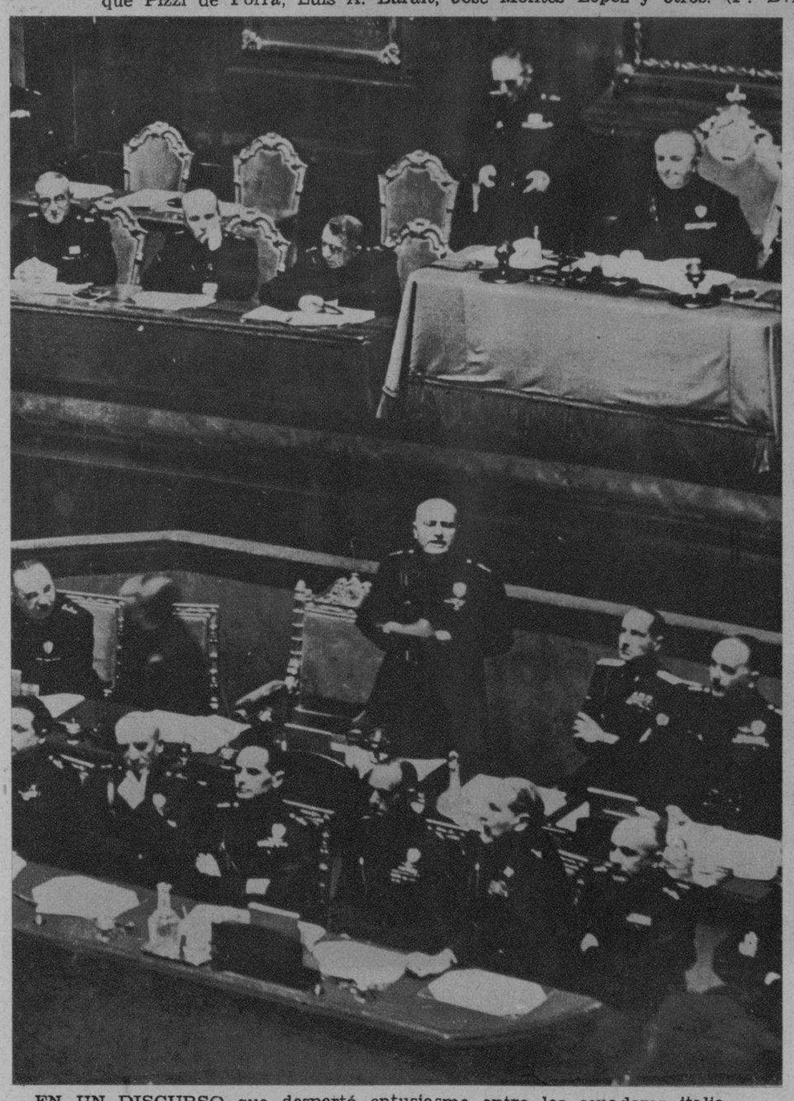

EN UN DISCURSO que despertó entusiasmo entre los senadores italianos, Mussolini resumió los últimos acontecimientos políticos internacionales, aludiendo particularmente al Paso Brenner (que separa hoy a Alemania y a Italia), del cual dijo que «se hallaba herméticamente cerrado e infranqueable». En ese mismo discurso habló el Duce de la movilización, en caso necesario, de nueve millones de soldados, asegurando poseer la flota submarina más potente del mundo. (Foto Wide)

ANTE EL DUCE Mussolini (cerca de Roma), un ofical de la Escuela de Equitación Militar, se lanza sobre su caballo, dando este salto admirable. Esta exhibición se dió en honor del primer ministro de Italia, con motivo de una visita al aludido centro de enseñanza. (Foto Wide)

M.E.C.D. 2016