1ª SECCION

SERVICIO DE ASSOCIATED PRESS. Esta queda autorizada para usar nuestro servicio y noticias de información.

Servicio exclusivo de la agencia «Havas» y del «Herald Tribune», de New York.

DIARIO DE LA MARINA

El DIARIO DE LA MARINA es el periódico más antiguo de Cuba. Fué fundado en el año mil ochocientos treinta y dos.

Servicios especiales de España. Hilo directo con New York y recepción directa por radio de otros servicios.

1ª SECCION

AÑO CVI.—NUM. 55 | ACOGIDO A LA FRANQUICIA POSTAL | LA HABANA, SABADO, 5 DE MARZO DE 1938.—SANTOS EUSEBIO Y MARIO | TIEMPO PARA HOY: BUENO. | PRECIO: 5 CENTAVOS

HEMEROTECA NACIONAL DE CUBA

Intenso raid sobre Alcañiz; en Barcelona los aviones obligaron a suspender la ópera

SON NUMEROSAS LAS VICTIMAS Y ELEVADISIMAS LAS PERDIDAS POR LAS INUNDACIONES EN CALIFORNIA

CANTABA "DALILA" CUANDO LAS SIRENAS ANUNCIARON QUE SE APROXIMABAN LOS AVIADORES

Era la primera función de ópera que se efectuaba en la ciudad desde que comenzó la guerra civil y disfrutaban de ella los magnates izquierdistas Prieto, Irujo, Hernández y muchos otros

SOBRE LAS POSICIONES FORTIFICADAS DE ALCAÑIZ DEJARON CAER VARIAS BOMBAS LOS NACIONALISTAS

BARCELONA, marzo 4. (AP.)—La primera representación de una ópera desde que comenzó la guerra civil, fué interrumpida hoy por la alarma anunciando la proximidad de aviones enemigos.

La ópera que estaba representándose, «Sansón y Dalila», quedó automáticamente suspendida.

Durante los 40 minutos que duró la alarma se apagaron todas las luces de la ciudad, incluso las del teatro donde se estaba dando la representación.

Las baterías antiaéreas comenzaron inmediatamente a lanzar al espacio millares de proyectiles.

Entre los gobiernistas que habían asistido a la función, que se daba por artistas españoles y franceses, bajo los auspicios del Gobierno, se encontraban el ministro de Defensa, Prieto; el ministro sin cartera, Irujo; el ministro de Educación, Hernández; el ministro de Justicia y otros.

«Dalila» acababa de cantar el aria inicial del segundo acto cuando las luces del teatro comenzaron a perder intensidad. El auditorio se dió cuenta inmediatamente de lo que aquello significaba, por tratarse de la segunda alarma del día.

Barcelona fué bombardeada anoche, cayendo la mayoría de las bombas en los arrabales.

BARCELONA, marzo 4. (AP.)—Los aeroplanos nacionalistas bombardearon esta noche los barrios extremos de esta ciudad por vez primera desde el 21 de febrero en que los mismos barrios fueron bombardeados.

Las baterías antiaéreas llenaron el aire con un continuo silbido, pero los aeroplanos atacantes, después de realizada la misión que los trajo a Barcelona, tomaron rumbo al mar sin ser tocados por los proyectiles.

Un soldado resultó muerto y tres personas heridas en la parte sur de la ciudad, donde cuatro bombas hicieron explosión.

Doce aviones en el bombardeo de Alcañiz.

BARCELONA, marzo 4. (Havas). El ministerio de Defensa comunica que nueve trimotores y tres aviones de caza nacionalistas volaron sobre Alcañiz el viernes por la tarde arrojando gran cantidad de bombas; varias casas fueron destruídas. Hubo un centenar de muertos.

También se informa que poco después de las siete p. m. un hidro voló sobre Sanadrín y Barcelona; sobre la primera, arrojó varias bombas que ocasionaron numerosos muertos y heridos. Sobre Barcelona el mismo aparato voló en viaje de reconocimiento.

Duro bombardeo de Alcañiz; 100 muertos.

BARCELONA, marzo 4. (Havas). Se informa que durante el recio bombardeo de la importante plaza de Alcañiz, nudo de un centro estratégico importantísimo de la cuenca del Ebro, hubo cien muertos. Todavía no se ha informado del número de heridos.

Alcañiz se encuentra situada al N. E. de Teruel y era hasta hace poco la base de operaciones de los rojos en los sectores situados al norte y sur de la provincia turolense.

Algunos observadores consideran que este bombardeo ha tenido por objeto destruir las concentraciones de tropas rojas que se estaban realizando allí.

También Barcelona fué bombardeada por la aviación nacionalista durante unos minutos apenas, a las once de la noche; los aparatos regresaron a la una de la madrugada del sábado.

Acrecientan los nacionalistas las actividades de su aviación: arrojan pasquines.

ZARAGOZA, marzo 4. (Havas).—Se ha advertido en las últimas horas el acrecentamiento en grado importante de la actividad de la aviación nacionalista en los diferentes frentes de las provincias aragonesas. No solamente los aviones nacionales bombardean las líneas rojas, sino que también arrojan pasquines incitando a la deserción a los soldados y habitantes de las regiones ocupadas por los marxistas. En esas octavillas también se narra a los habitantes de las zonas sobre las cuales vuelan los aparatos nacionales los últimos acontecimientos y se describe la situación política de Europa.

Entre los temas que se han tratado, fuera de los militares, en tales hojas, se describen las reformas sociales aplicadas en el territorio nacionalista, en parangón con las medidas de represión, de carácter sectario que los rojos promulgan en las provincias que se encuentran bajo su dominación.

La aviación roja ha desaparecido del frente, por lo cual se cree que el bloqueo impuesto por la escuadra nacionalista ha cerrado definitivamente el suministro de combustible al régimen de Barcelona.

La aviación nacionalista visitó entre anoche y esta madrugada tres veces a Barcelona, dejando caer bombas en dos de los raids.

BARCELONA, marzo 5. (Sábado). AP.—Los aviones nacionalistas realizaron esta madrugada una visita a Barcelona y la bombardearon, destruyendo seis casas.

En los centros oficiales se dice que las bombas nacionalistas no causaron muchas víctimas.

Un soldado resultó muerto en el primer raid de anoche, pero en la segunda visita, que ocurrió cuando se estaba representando una ópera, no dejaron caer bombas, limitándose a pasar por encima de la ciudad.

En el tercer ataque, de esta madrugada, lanzaron diez bombas.

Cien muertos en Alcañiz el miércoles en un bombardeo de la aviación nacionalista.

MADRID, marzo 4. (AP.)—Llegan despachos oficiales a esta capital dando cuenta de que más de cien personas, en su mayoría militares rojos, perecieron en Alcañiz, provincia de Teruel, el miércoles último a consecuencia de uno de los raids aéreos más intensos realizados por la aviación nacionalista sobre territorio republicano en el espacio de un mes.

Nueve bombardeadores, acompañados por tres cazas aparecieron repentinamente sobre Alcañiz, donde no solamente dejaron caer bombas, sino que hicieron funcionar sus ametralladoras sobre los lugares donde había tropas enemigas.

Numerosas casas fueron destruídas por las explosiones.

diseminadas por el territorio nacional y más probables en el extremo oriental.

Continuará subiendo la temperatura.

Gabriele D'Annunzio, el más grande poeta de Italia

UN EXCEPCIONAL DOCUMENTO donde se resume la agitada existencia del primer poeta de Italia. La juventud del artista, sus luchas, sus obras, la epopeya de Fiume, la Guerra Europea, etc., con profusión de fotografías, en las páginas centrales de nuestro ROTOGRABADO de MAÑANA

Angel Reyes tiene el instrumento que merece su arte

Adquirido en un cuarto de millón de francos. La idea fué lanzada por el DIARIO

PARIS, marzo 4. (Havas).—El violinista cubano, Angel Reyes, ya tiene su violín de concierto, no un Stradivarius, sino un Guarnerius, que adquirió en presencia del Encargado de Negocios de Cuba, en el establecimiento de un «luthier» de esta capital, en un cuarto de millón de francos.

El violinista anuncia que con el magnífico instrumento que ha adquirido, que posee las tonalidades a que él es afecto, dará el primer concierto en Bruselas el día 5 de mayo, ante la Reina madre, Isabel.

La suma en que ha sido adquirido el magnífico instrumento se obtuvo por suscripción en Cuba.

N. de la R.—El DIARIO DE LA MARINA experimenta honda satisfacción con el cable que antecede. Fué en estas columnas que nuestro compañero Francisco C. Bedriñana dió a la publicidad un sentido trabajo titulado «Angel Reyes, violinista sin violín», el cual movió a la Primera Dama de la República, señora Leonor Montes de Laredo Bru, a organizar un magno concierto en el teatro «Nacional». Jornada artística cuyo resultado económico es el que ha permitido al violinista Reyes contar ahora con su magnífico «Guarnerius».

Entregarán al fin los 18 refugiados presos en Valencia

Un médico norteamericano logra altos galardones en la España Nacionalista por sus servicios

PARIS, marzo 4. (Havas).—En los círculos españoles de esta capital se ha manifestado que el gobierno de Barcelona ha decidido entregar al Encargado del Perú «ad hoc», las 18 personas que se hallaban asiladas en la embajada peruana de Madrid y que fueron desalojadas a la fuerza del edificio y llevadas a Valencia, en donde guardan prisión.

La entrega de los presos se efectuará tan pronto como el Encargado de Negocios, señor Caver Raura, haga las oficinas de su despacho.

Norteamericano premiado por los nacionalistas

BURGOS, marzo 4. (Havas).—El profesor Stephen Sechan, norteamericano, que ha estado varios meses en el territorio nacionalista realizando operaciones de cirugía estética propias de su especialidad, sin cobrar nada, ha sido agasajado por el gobierno del generalísimo Franco, el cual le concedió el honor de inaugurar este año las conferencias de Medicina en el territorio nacionalista.

En memoria de su actuación en España se le ha regalado una valiosa caja de instrumentos.

También ha sido nombrado comandante médico honorario de una unidad militar.

En memoria de los ingenieros nacionalistas

BURGOS, marzo 4. (Havas).—En la Santa Iglesia Catedral se efectuarán hoy solemnes actos fúnebres en memoria de los ingenieros de caminos muertos en la guerra defendiendo la cultura nacional.

Donativo al régimen nacionalista

BURGOS, marzo 4. (Havas).—La Sociedad de Cementos «Rezola» ha donado al Estado español 300 toneladas de cemento para la exportación, con el fin de que se destinen las cantidades que se recauden al aumento de los fondos de guerra.

ESTADO DEL TIEMPO

El Observatorio Nacional, en su parte de anoche, anuncia para hoy buen tiempo, con algunos vientos flojos a moderados del Sudeste al Sur. También pronostica pocas lluvias

Aparecen aquí, después de su arresto por los agentes federales en New York, Johanna Hofman, peluquera del trasatlántico «Europa», y Guentner Gustav Rumpick, ex sargento desertor del Ejército americano. La pareja aparece acusada de complicidad en la venta, a agentes de «una potencia extranjera», de planos de las defensas navales y aéreas y otros secretos militares de los Estados Unidos.

El Consejo Nacional de Educación, al que se acordó suspender durante un año, será constituído en breve

Se adquieren cuatro equipos dentales del último tipo para dos escuelas técnicas y dos centros escolares. Se pagó a los becados, a los retirados y también al desayuno escolar

Cuatro equipos dentales, del último tipo, han sido adquiridos por la Secretaría de Educación para el servicio de Higiene Escolar.

Serán instalados, según nos informó ayer el doctor Ramón O. Hermida, Subsecretario de Educación, en las Escuelas Técnicas Industriales de Mujeres y de Varones y en los centros escolares de Pinar del Río y Santa Cruz del Sur.

El doctor Aníbal Herrera y Franchi Alfaro, Director de Higiene Escolar, ha escogido ya los salones apropiados en dichos centros docentes.

Se constituirá el Consejo Nacional de Educación

El Consejo Nacional de Educación, organismo técnico que fué creado por la Ley Docente y que hubo de dejar en suspenso por un año el doctor Fernando Sirgo, en tanto ponían en marcha nuevamente todos los centros educacionales, se habrá de constituir en breve.

El Director de la Enseñanza, doctor José Manuel Pérez Cabrera, se ha dirigido a todas las entidades que deben designar delegados o miembros al mismo.

Las comunicaciones cursadas son a la Universidad de la Habana, a la Academia de Ciencias, a la Academia de la Historia, a la Academia Nacional de Artes y Letras, a la Sociedad de Amigos del País y al Instituto Nacional de Previsión y Reformas Sociales.

Se paga a los retirados, los becados y el Desayuno

Ayer se cursaron las órdenes oportunas para el pago de todos los becados, tanto de los que se encuentran cursando estudios en el extranjero como de aquéllos que se hallan en nuestros centros educacionales.

También se situaron 11,000 pesos para el pago de cuentas pendientes del servicio del desayuno escolar y se abonaron sus pensiones a los maestros retirados.

Se aumenta la plantilla del Negociado del Desayuno Escolar

Hoy vence el plazo concedido por el Subsecretario de Educación para que se elevaran al departamento los anteproyectos de presupuestos, para el próximo ejercicio, correspondientes a todos los negociados y dependencias de la Secretaría de Educación.

Ayer se recibió el correspondiente al Negociado del Desayuno Escolar, cuya plantilla se aumenta en dos inspectores, con objeto de hacer más efectiva aún la supervisión del citado servicio.

Además se aumenta la categoría de dos plazas del citado departamento, ya que el trabajo en el mismo ha aumentado considerablemente desde que se llevó a cabo la centralización del desayuno y la merienda escolares, pues ahora corre la propia Secretaría de Educación con funciones que antes eran realizadas por las Juntas de Educación de los distintos distritos.

La plantilla de personal presentada es de 10,650 pesos, distribuídos en la siguiente forma: un jefe de negociado de 3a. clase, 2,100 pesos; un auxiliar de 5a. clase, 1,200; cuatro inspectores, a 1,200 pesos, 4,800; dos auxiliares para la contabilidad a 900 pesos, 1,800; y un escribiente-mecanógrafo, 750 pesos.

Comienzan el lunes

El próximo lunes comenzará el nuevo curso en la Escuela Profesional de Comercio de la Habana.

Los cursos de estudios en dicho plantel son de seis meses.

García Sanchiz hará una jira patriótica por Hispanoamérica

Expondrá en charlas la situación de España y la gestión social de Franco

BURGOS, marzo 4. (Havas).—El famoso escritor y charlista, Federico García Sanchiz, realizará próximamente un viaje por la América Meridional, narrando la situación que existe en España y, particularmente, describiendo las condiciones que prevalecen en el territorio dominado por los rojos.

Llevará consigo el título de «hijo adoptivo» de la ciudad de Irún, que recientemente se le confiriese.

La intención de García Sanchiz es interesar a las colonias españolas de América en la colaboración necesaria para restaurar esa importante población peninsular, «la primera víctima del anarco-socialismo».

N. de la R.—García Sanchiz es uno de los escritores españoles de más honda inquietud. Viajero acucioso, ha sabido ofrecer a los públicos—a través de la palabra y la pluma—las impresiones que le brindaran los senderos del mundo en sus múltiples peregrinaciones. Autor de bellos libros en que campea un estido florido, pronto su firma gozó de la solicitud de los públicos. En su aspecto de «charlista», es único, habiendo hecho una creación del género. Militante de las derechas, ha sabido poner a contribución de la causa nacionalista toda su valía, que no es poca.

Impuesto sobre las estaciones de radio en Estados Unidos

WASHINGTON, marzo 4. AP.—Frank R. Mc Ninch, presidente de la Comisión de Medios y Arbitrios de la Cámara que no es partidario de la proposición de ley del representante Royland que crea impuestos para las estaciones de radio de acuerdo con la potencia.

El Presidente Roosevelt cree que la ley estableciendo el salario mínimo y la jornada máxima de trabajo no se aprobará por el Congreso en la presente sesión.

WASHINGTON, marzo 4. (AP).—El Presidente Roosevelt comienza a abrigar dudas acerca de que la ley que trata del horario del trabajo y el sueldo mínimo, que es una parte importante de su programa legislativo, sea aprobado este año por el Congreso.

En una conferencia celebrada hoy con los representantes de la prensa, declaró que sus objetivos no han variado y que «la vieja nave del estado sigue aún el mismo curso», pero agregó que pone un piso bajo los salarios y un techo sobre las horas de trabajo posiblemente no se aprobará en la presente sesión del Congreso.

La proposición ha encontrado fuerte oposición en el Congreso, especialmente por parte de los congresistas del Sur, quienes sostienen que acabarían con las industrias de esos estados.

Fuera de esa alusión a la ley del trabajo, el Presidente, dedicó la mayor parte de su entrevista con la prensa a hablar de la política del gobierno en los cinco años y de la política futura.

Los métodos han cambiado de tiempo en tiempo, dijo, pero durante los cinco años no hemos variado de objetivos. En algunas cosas hemos hecha grandes progresos y hemos fracasado en otras.

La aprobación de la ley de control de la producción agraria fué calificada como un paso hacia más poder de compra y citó la proyectada legislación estableciendo el horario máximo y el salario mínimo como una contribución a ese fin.

Mr. Roosevelt comenzó el quinto aniversario de su elevación a la presidencia con un paseo en automóvil por la plaza de Lafayette hasta la pequeña iglesia episcopal de San Juan.

En la conferencia de prensa, Mr. Roosevelt dijo que algunas personas incluso la mayoría de los repórters, habían confundido de vez en cuando los métodos con los objetivos.

Se reunió secretamente la Conferencia Internacional de Migración, en Ginebra

GINEBRA, marzo 4. (AP).—Hoy se reunió en sesión secreta la Conferencia Internacional de Migración acordando pedir a todas las naciones del mundo que cooperen para resolver los problemas relacionados con la migración de poblaciones.

Recomienda que la organización internacional del Trabajo siga haciendo un estudio técnico de todas las cuestiones de la migración, especialmente la creación de juntas de colonización internacionales, como propuso el delegado Arocha, de Venezuela.

AL REVENTAR UNA CALDERA EN UNA CERVECERIA, HUBO TRES MUERTOS Y 15 HERIDOS

NUEVA YORK, marzo 4. (AP).—A consecuencia de haber reventado las calderas de una cervecería situada en la parte moderna de Manhattan, hubo tres muertos y 15 heridos; las pérdidas son considerables y extendidas a una extensa área.

Prosigue la trágica farsa soviética en medio de mutuas delaciones que van arrastrando a nuevos personajes

Un General que no quiso matar a Stalin «por escrúpulos de conciencia», fué luego fusilado friamente por el déspota y sus compañeros. Los Generales sufrieron idéntica suerte

UNA REEDICION DEL JUICIO CONTRA TUKACHEVSKY

MOSCU, marzo 4. (AP)—Una carta escrita con tinta simpática enredó hoy a dos de los embajadores soviéticos en las mallas del proceso por conspiración en que aparecen acusados por el delito de traición veinte y un procesados.

Los diplomáticos en cuestión son D. V. Bogomoloff, ex-Enviado en China, que fue retirado de Nankin en el mes de septiembre, y el doctor Constantine Youreneff, que fué retirado de Berlín y que se cree está encarcelado desde entonces.

Los dos embajadores fueron mencionados por Christian Rakovsky, uno de los procesados, que fué Embajador del Soviet en Francia.

La carta misteriosa, dirigida a Youreneff y firmada por Gregory Piatakoff, ex-Vicecomisario de la Industria Pesada, que fué ejecutado como conspirador, dice que cierto gobierno se acercaría a Rakovsky y complica también a Bogomoloff.

Rakovsky dijo que había conferenciado con una importante figura pública en el Japón y que ambos convinieron en que «nuestras aspiraciones y las de cierto gobierno coincidían».

Otra sensación de hoy fué el plan para apoderarse del Kremlin y matar a Joseph Stalin y a otros jefes rusos en Mayo de 1937. Mikhail N. Tukhachevsky, brillante mariscal del ejército rojo que ha sido ejecutado, era el jefe de la conspiración.

Acusaron a Piatakoff y al almirante Vladivir R. Orloff, que murieron como traidores; al mariscal Jan Garmanik, que se suicidó poco antes de la ejecución de Tukhachevsky y León Sedoff, hijo de León Trotzky, que murió en París el mes pasado.

La confesión de Faysulla Khodjaieff expresidente de la república soviética de Uzbek divulga los intentos que se hicieron para invocar la ayuda británica a fin de separar el Asia central de la Unión Soviética por medio de una revuelta armada.

El primer testigo de hoy fué V. F. Sharangovich, ex-secretario del Partido Comunista polaco, quien reveló las conspiraciones con el estado mayor polaco así como con los representantes de un grupo de fascistas.

A. P. Rosengoltz, ex comisario de Comercio Exterior, y Nicholas N. Krestinsky, exdiplomático soviético, declararon que habían suministrado informes militares secretos al Reichswehr aleman.

Italia fué mencionada por vez primera por Krestinsky.

Rosengoltz declaró acerca de la intriga contra Stalin, diciendo que se trataba de una venganza de Trotzky por la muerte de Piatakoff.

Dijo que Kestinsky era uno de los más activos conspiradores contra Stalin y que Nikolai Bucharin, cronista de la revolución roja, y Alexis I. Rykoff, sucesor de Lenin como primer ministro, fueron atraídos a la conspiración por Sedoff con instrucciones de Trotzky.

Krestinsky, que ayer se declaró culpable de ls delitos de que se le acusa, dijo que el golpe se había planeado para 1935, creyéndose que entonces ocurriría la guerra, lo que no ocurrió.

La estrategia consistía, agregó, en fomentar un levantamento general contra la dictadura.

«En los primeros días de mayo se vió que el golpe era imposible» declaró Krestinsky mediante un torrente de palabras.

Tujachiovsky, por un escrúpulo de conciencia, salvó a Stalin de la muerte... y Stalin, sin ningún escrúpulo, lo mató a él

MOSCU, marzo 4. (Havas.)—Según las afirmaciones hechas por Rosengoltz ante el tribunal extraordinario que juzga a los 21 miembros del Partido Comunista acusados de traición, la línea política de León Trotzky, durante 1937, no había sido otra sino provocar la guerra, para que la Unión Soviética fuese destruída, ascendiendo él y sus adictos al poder, por medio del golpe militar.

Los conjurados habían creído que la rebelión se produciría durante 1935 ó 1936; hubo un momento que creyeron que el problema español precipitaría el conflicto, por lo cual, con el fin de acelerar la catástrofe, concibieron la insurrección militar que Tujachiovsky habría de dirigir como adalid supremo.

Agrega Rosengoltz a todo esto que las pláticas entre Rykof, él y otras personas no versaban sino acerca de la guerra y de la actuación del grupo de la oposición para provocar la caída del régimen comunista; Antes de 1936, sin embargo, Rykof era de la creencia de que los campesinos rusos, hartos ya del régimen, se sublevarían ocasionando la caída de Stalin y la modificación total del sistema gobernante; más tarde, juzgó que sería más conveniente precipitar los acontecimientos mediante la insurrección militar, posible porque Tukachevsky había sido conquistado para ejecutarla.

Krestsinsky manifestó, en corroboración de esto, que, efectivamente, en la charla que sostuvo en Merano con León Trotzky el jefe de la oposición le había indicado la conveniencia de precipitar la guerra para acarrear la derrota de Rusia tras de la cual se instituiría, según él, «la democracia obrera».

Krestsinsky narró que en la primera quincena de mayo de 1937, al regresar el mariscal de Londres, todo quedó concertado para el golpe. Añade que estuvieron a punto de lograr lo que se proponían a no haber sido «por los escrúpulos del general que exigió garantías para la vida de Stalin, Molótof y Vorochilof, tras del golpe, suponiendo que tras de su destitución no era sensato matarlos.»

El general Gamárnik, sin embargo, se comprometió a dar él el asalto al Kremlin y matar a los dirigentes de los Soviets.

El primero de mayo, Tukachevsky presidió la revista en la Plaza Roja; pero, traicionado por los espías de la OGPU, Stalin lo retiró del mando conjuntamente con otros, enviándolo al Volga; los restantes generales complicados en el golpe fueron destituídos y enviados al destierro, para ser luego fusilados.

Krestsinsky entró en detalles extensísimos sobre las visitas hechas por los conjurados a Trotsky, sosteniendo que desde 1923 conspiraba con el desterrado.

Cuál era el plan contra Stalin

MOSCOU, marzo 4. (Havas.)—En el mes de mayo de 1937, Stalin estuvo a punto de ser derrocado y modificadas las condiciones de la Unión Soviética y quizás del mundo, según reveló ante el tribunal en la tarde de hoy, el excomisario de Comercio Exterior, Rosengoltz.

El general Tukachevsky, que había sido enviado a la coronación del Rey Jorge VI, era el brazo ejecutor del movimiento; sus titubeos de última hora, sus disgustos con el general Gamárnik, trascendieron a la policía secreta de Stalin... y la conspiración fracasó.

BUGOMOLOF, MINISTRO EN CHINA, Y YIURENEFF, QUE LO FUE EN TOKIO, ACUSADOS TAMBIEN DE «ESPIAS»

MOSCOU, marzo 4. (Havas).—El embajador de los Soviets en China, Bogomólof, que fué retirado poco después de la evacuación de Shanghai por los chinos, era «espía de una potencia extranjera», por lo cual se encuentra preso en la actualidad, conjuntamente con el ex embajador de Rusia en Tokío, Yiurénef; también el subcomisario de Relaciones Exteriores, Karakhan, que se hallaba a cargo del departamento de Asuntos del Extremo Oriente, fué acusado de espionaje, pero no está preso... fué fusilado.

Hasta el presente no se había tenido conocimiento de estos hechos extraordinarios, pero durante las declaraciones de Kristian Rakowsky, el moldavo que fué embajador de Rusia en París, se produjeron tales informaciones que, en el presente, tienen carácter sensacional. Cuando Bogomólof fué retirado de China se había dicho que era por otras causas. Igualmente se hallaba complicado con ellos tres, el jefe de la Sección Jurídica del Comisariado, Sabanine, que aguarda el momento de ser juzgado por los tribunales extraordinarios.

En cierto modo, la sesión celebrada hoy por el tribunal fué el proceso de Tujachiovstky, el general que en el mes de junio fuera pasado por las armas con otros siete generales.

Las declaraciones del ex comisario de Comercio Exterior, Rosengoltz, que perteneció al partido de León Trotzky, permitieron igualmente al fiscal Vichinski acumular cargos aplastantes sobre el ex embajador de Rusia en Berlín, Krestsinsky.

En efecto, Rosengoltz sostuvo que en el curso de las pláticas que se desarrollaron en mayo de 1937 entre él—Rosengoltz—, Krestsinsky, Tujachiovsky y otros militares de su grupo, el segundo se esforzaba en obtener del mariscal que acelerase los preparativos para el movimiento militar que habría de destruir a Stalin y, con él, al régimen actualmente implantado en la Unión Soviética.

Interrogado Rosengoltz acerca de la intervención del embajador en Alemania, dijo: «No tengo interés en acusarlo», pero creo que él tenía el papel principal de la conjura destinada a la insurrección».

El fiscal interrogó entonces al embajador Krestsinsky:

—¿Tenía usted, pues, la responsabilidad de la preparación sistemática del golpe con Tujachiovstky?

—Sí, en cierto modo fuí el responsable de su desgracia, por haberlo estimulado a la rebelión...

Rosengoltz expresa también que tras de la ejecución de Piatákof Krestsinsky había recibido una carta de León Trotzky en que le exponía la indignación que le produjera el que ese jefe rojo confesara los hechos, reprochándolo por tanta cobardía; luego manifestaba que los partidarios suyos se cuidasen mucho de hacer lo mismo y que para evitar que los timoratos se dejasen sorprender, se acelerasen los preparativos de la insurrección.

Insiste en decir el mismo Rosengoltz que Gamarnik y Tujachiovstky habían proyectado no tan sólo adueñarse del Kremlin por una maniobra rápida, por sorpresa, sino también pasar a cuchillo a cuantos residían en la ciudadela.

Agrega que en 1935 él se entrevistó con Sedof, hijo de Trotzky, el cual manifestó que su padre había recomendado a los trotzkistas que se uniesen a Tujachiovstky, porque éste habría de llevar el papel principal en la rebelión, aunque era tildado de afecto a las formas derechistas. Por tanto, se recomendaba a todos que se cuidasen mucho de lo que se hacía con el mariscal, ya que éste, una vez que se adueñase del poder, no permitiría a Trotzky regresar a Moscou. Por esta causa, durante la revuelta los trotzkistas procurarían tomar para sí los cargos esenciales.

La entrevista no se celebró como consecuencia de la iniciativa de ninguno de ellos, sino a causa de la carta de Krestsinsky, que fué quien hizo los contactos con el mariscal, mientras Rosengoltz se entrevistaba con Rykof y Dudzutak. Las instrucciones de Trotzky eran de que se emplease el terror, utilizando para este aspecto de la conjura a Smirnof, uno de los que estuvieron acusados en el proceso de Piatakof.

Charles Edison, Secretario auxiliar de Marina, en el momento en que se dirigía al Comité de Asuntos Navales de la Cámara de Representantes para decirle que si los Estados Unidos quieren estar realmente defendidos, deben mantener una escuadra independiente en el Atlántico, a un costo de tres mil quinientos millones de pesos.

Welles, partidario del acercamiento entre americanos

En un discurso por radio hizo el elogio de las gestiones para una vinculación del Nuevo Continente

WASHINGTON, marzo 4. (AP).—El subsecretario de Estado, Sumner Welles, aprobó esta noche la idea de establecer contactos más íntimos, en los campos cultural y artístico, con motivo de la inauguración, por parte de la International Electric Company, de los nuevos canales de onda corta a la América Latina.

En un breve mensaje, Sumner Welles dice:

«Cada día se advierte más claramente que las relaciones amistosas en este hemisferio pueden estrecharse de manera permanente por medio de facilidades al intercambio cultural.

«El término es bastante amplio para incluir la transmisión de toda expresión legítima del acervo nacional, con el propósito de robustecer esta amistad mediante el conocimiento recíproco.

«La comprensión entre nuestros pueblos, lograda en paz y amistad, continuará siendo una garantía de tolerancia y de mutuo respeto en este hemisferio».

También hicieron uso de la palabra en el acto de hoy, Frank R. McNinch, presidente de la Comisión de Comunicaciones Federales; el encargado de negocios Fernando Lobo, del Brasil, y el director general, L. S. Rowe, de la Unión Panamericana.

McNinch declaró que está interesado particularmente en el desenvolvimiento del radio como medio de intercambio para la cultura.

Agregó que el canal abierto esta noche es «uno de los cinco que se reservaron para uso de las naciones americanas al objeto de promover una mejor comprensión y más íntimas relaciones en el continente».

Los rojos imposibilitados de pasar a la ofensiva

SALAMANCA, marzo 4 (Havas).—Las tropas nacionalistas continúan haciendo preparativos para las operaciones que habrán de ejecutarse durante la próxima primavera y en las cuales se emplearán las nuevas armas automáticas de que están dotadas todas las unidades recientemente organizadas con los cupos que han tomado las armas en defensa de la integridad y la independencia de España.

No se ha advertido cuál será el sector escogido para el ataque, aunque se sabe que en Avila, Talavera, Soria, Sigüenza y Molina de Aragón se han situado grandes contingentes de línea y material de guerra.

Sin embargo, el G. C. G. en el parte oficial emitido a las ocho de la noche establecía: «Sin novedad en todos los frentes».

Se cree generalmente que después de las bajas sufridas por los rojos en el frente de Teruel y los quebrantos padecidos por la moral en Cataluña y Valencia, no será posible que las tropas que se encuentran tratando de contener el avance de los nacionalistas estén en condiciones de pasar a la iniciativa en ninguno de los frentes.

En una nota oficial transmitida por la Radio Nacional se desmiente categóricamente el infundio lanzado por las estaciones rojas y el ministerio de Defensa de Barcelona, de que en aguas de España se encuentran actualmente submarinos y otros buques alemanes destinados a prestar ayuda a los nacionalistas.

ANOCHE FALLECIO EN LA CIUDAD DE MATANZAS EL DECANO DE LOS ABOGADOS

MATANZAS, marzo 4. DIARIO. Habana.—Esta noche ha fallecido en su residencia de la calle Milanés, el Dr. Luis Antonio Betancourt Lima, Decano del Colegio de Abogados de esta ciudad y Cónsul de Colombia, y jurisconsulto de nota emparentado con destacadas personas de la sociedad cubana, entre ellos el doctor Estanislao Cartañá y el doctor Oscar Forest. El sepelio será mañana, sábado, a las cuatro de la tarde, partiendo el cortejo de la casa mortuoria Milanés 56.—**Lovio**, corresponsal.

EL GENERAL YEN SHI SHAN ES ACUSADO DE TRAICION Y SE LE HACE PRISIONERO

SHANGHAI, marzo 4. (AP).—La agencia Domei informa que el viejo general Yen Shi Shan, apellidado «gobernador modelo de Shanghai», tras de haber sido derrotado por los nipones en Linfen, cruzó el río Amarillo con rumbo a Tung-Kwan, en donde lo arrestaron los ayudantes de Chiang Kai Shek, acusándolo de traición.

Se afirma que ha sido conducido prisionero a Sianfú.

EL CONDADO DE ORANGE FUE EL MAS CASTIGADO

Calcúlase que la ciudad de Los Angeles ha sufrido pérdidas que pasan de tres millones de pesos

PERDIDAS DE $8.000,000 EN LAS CARRETERAS Y PUENTES

LOS ANGELES, marzo 4. (AP.)—Bajo un hermoso sol, California puso hoy de manifiesto las pérdidas sufridas en los últimos cinco días de temporales de agua e inundaciones.

Debido a que están interrumpidas las líneas de comunicación no se sabe aún con certeza el número de las víctimas causadas por el meteoro, ni tampoco existe un cálculo aproximado de las pérdidas materiales. Cree, sin embargo, que ha habido 198 muertos y que pasan de varias decenas de millones de dólares los daños.

Se han encontrado 74 cadáveres, 56 de los cuales han sido identificados y las personas cuya suerte se ignora suman ya 124.

Muchas secciones permanecen aisladas al mismo tiempo que extensas áreas están lentamente surgiendo de la parálisis que les impuso el temporal.

El condado de Orange parece que ha sido el más castigado por las mayores inundaciones. La represa del río Santa Ana, que se rompió en una gran área, causó sesenta muertos, habiéndose recuperado treinta cadáveres.

En el condado de los Angeles se han recogido treinta cadáveres 23 de ellos identificados. Otras treinta personas han desaparecido y se cree que hayan muerto.

Hay unas 3,000 personas sin hogar en el condado de Orange y 2,800 refugiados en el condado de Los Angeles solamente.

No se tienen noticias de los condados de Riverside y San Bernardino.

El jefe de la sanidad de Los Angeles declaró que por el momento no existe ninguna señal de peligro para la salud pública. «Las condiciones son mucho mejores de lo que podía esperarse», dijo.

La Southern Pacific espera romper la paralización ferroviaria del sur de California antes de mañana.

Los ingenieros de Los Angeles calculan que la ciudad ha sufrido daños por la suma de $3.000,000 y que la carretera y el puente del condado han tenido daños de $8.000,000. Los daños en San Bernardino se estiman en $500,000; en Pasadena, $715,000; en Glendale, $100,000 en Santa Mónica, $50,000 y en Glemdora, $39,000.

Los estudios cinematográficos tuvieron $150,000 de pérdida.

El Presidente Roosevelt firmó un decreto prorrogando la vida de la Disaster Loan Corporation, al objeto de que pueda suministrar préstamos en tiempo de calamidad.

Los relatos más trágicos respecto a las inundaciones proceden del condado de Orange. Dos pequeñas comunidades situadas al este de Santa Ana, que son las aldeas de Atwood y La Jolla, quedaron completamente anegadas por el agua.

Las casas, los lugares de negocios y hasta los grandes tanques de petróleo fueron arrastrados por la corriente. Las aldeas estaban ocupadas principalmente por obreros mexicanos y sus familias.

Robert T. Jenney, de 64 años de edad, hizo una descripción de la destrucción en el cañón de Tijunga, donde la corriente era arrolladora y destrozaba todo cuanto hallaba a su paso, especialmente las casitas de madera que arrastraba y convertía en astillas.

La mayoría de las víctimas pertenece a la clase trabajadora.

Centenares de chozas en los montes fueron destruídas en San Bernardino, Sierra Madre y Santa Mónica.

En el condado de Riverside desaparecieron 23 personas.

Los milicianos de Teruel se pasan a los nacionalistas

Las fuerzas del Gral. Franco van acumulando material. No hay posibilidades de ataque rojo

HENDAYA, Frontera franco-española, marzo 4. (AP).—Se anuncia en los centros oficiales de la España nacionalista que aumenta de día en día el número de los soldados del gobierno que deserta de las filas rojas y se pasa a las líneas del general Franco.

Los despachos que llegan a la frontera, procedentes de Zaragoza, dan cuenta de que compañías enteras de rojos se han rendido con armas y equipos en el frente de la guerra civil en el Este.

En todos los frentes reina tranquilidad.

Los nacionalistas están aprovechando esta calma para concentrar tropas en los puntos convenientes con el fin de preparar la ofensiva.

El gobierno, por su parte, está reforzando aquellos lugares por donde teme que pueda iniciar el enemigo sus ataques.

LESIONARON GRAVEMENTE A UN INDIVIDUO Y LO DESPOJARON DE 145 PESOS

Manuel Pérez Caro, de 34 años, vecino accidentalmente de Prado número 129, dió cuenta anoche a la Policía que hace pocos días llegó de Morón, donde trabajaba como leñador, hospedándose en el lugar antes citado, y anoche mismo, un primo suyo nombrado Adelino Rino, en unión de otro sujeto al cual no conoce, lo invitó a dar un paseo, llevándolo en automóvil hasta Palatino. Una vez en este lugar, ambos le dieron de palos, dejándolo sin conocimiento, y cuando volvió en sí advirtió que le habían sustraído la suma de 145 pesos.

Pérez fué asistido en el Primer Centro de Socorro de una contusión en la cabeza y desgarraduras por el c

AL LLEGAR EL MOMENTO DE LA LID COMICIAL SE OBSERVA EXTRAORDINARIO ENTUSIASMO EN TODA LA ISLA

MOVIMIENTO POLITICO

A última hora hemos recibido impresiones muy favorables para la candidatura del Dr. Carlos García Vélez, el número 14 entre los del Nacionalismo en la Habana.

Los elementos del PUN que están junto al ex-presidente Mendieta calorizan activamente esta aspiración.

El Dr. José M. Bolaños, subsecretario de Comunicaciones, y Francisco Vilabrille, Inspector General de Prisiones, al igual que muchos destacados funcionarios de la presente Administración han contribuído con su gestión personal al acrecentamiento de esta posibilidad.

En su elección senatorial parece asegurado el señor Germán López Sánchez, por la razón de que cenedistas y nacionalistas acumulan mayor representación que cualquier otro grupo de Partidos, que lleva otro candidato.

La candidatura del Partido Liberal no lleva postulación de Senador. Por consiguiente, la Cátedra política estima que nada se opone a que el postulado por el Conjunto sea el senador sustituto del Dr. Dolz.

CARDENAS, marzo 4. (Por telégrafo, al DIARIO.) — Todo está dispuesto para las elecciones de mañana. Las intensas actividades políticas dan a la ciudad aspecto de alegría y entusiasmo. Muchos candidatos de distintos términos de la Provincia afluyen a este importante término, en busca de votos ya que la contribución de votos que puede significar para Cárdenas basta a definir cualquier victoria. Los candidatos locales trabajan animosamente en la captación del voto. El orden es absoluto. — GONZALEZ BACALLAO, corresponsal.

Suscrita por José Manuel del Toro, nos llega una comunicación del Ejecutivo Nacional de «Joven Cuba Septembrista», en que se hace saber que en Industria 150 se han establecido las oficinas de esa organización que lleva la defensa del Plan Trienal.

SAGUA LA GRANDE, marzo 4. (Por telégrafo, al DIARIO). — Ha recorrido este corresponsal el término de Sagua pudiendo comprobar el gran entusiasmo reinante en el electorado. Por ello se calcula que votará el cincuenta por ciento del núcleo votante de esta población. La Junta Electoral de este municipio se encuentra congestionada de público que acude a proveerse de la cédula electoral. Los candidatos están rindiendo el máximo de actividad. Del resultado de la votación en este término, daré amplia información.—ISOBA, corresponsal.

Alberto Vélaz está defendido en Lajas por el alcalde Dr. Aguila; en Cienfuegos, tiene la cooperación de Mariano Lorz; en San Juan de las Yeras, por el Dr. Fleites. Pocas horas estuvo en la Habana, regresando inmediatamente a las Villas, de donde regresará reelecto por el Conjunto.

SANTIAGO DE LAS VEGAS, marzo 4. (Por telégrafo, al DIARIO). — La vibración política es intensa en este término, tal es la animación reinante y el entusiasmo por los comicios, lo que se aprecia a simple vista.

Todo el día se ha trabajado afanosamente en la Junta Municipal.

Se han expedido más de doscientos duplicados de cédulas, estimándose que no habrá tiempo material de expedir todas las cédulas solicitadas, por lo que buen número de electores quedarán sin ejercer el derecho de votar. — MANUEL PERERA, corresponsal.

Tuestro compañero y candidato a Representante por el «Social-Demócrata» Bienvenido Madan, nos hace saber que sus Oficinas de la calle de Virtudes No. 38 esquina a Aguila están abiertas a todas horas. Que al frente de ella están políticos expertos, a los cuales se les puede consultar cualquier problema en la seguridad de ser complacidos.

Madan, que ha sido de los candidatos que mejor han trabajado en la actual contienda electoral, nos asegura que sin espejismos ni vanas ilusiones, sino basado en números y en una labor efectiva y práctica, puede asegurar que él es ya Representante.

De Cienfuegos se nos envían telegramas dándonos cuenta del homenaje que en Cienfuegos se tributó al senador Frank Carrillo y al candidato José F. Caso, consistente en una comida en el hotel San Carlos.

Caso acentúa su propaganda política en los últimos momentos antes de la elección. Con ardor recorre su provincia villareña captando personalmente el voto preferencial.

El activo sargento del nacionalismo habanero Antonio Jordán, jefe de conserjes del Hospital de Emergencias, que cuenta con positiva fuerza en el barrio del Príncipe, actuará de modo efectivo en la lucha de hoy. El PUN, por encima de todo — nos afirmó cuando le preguntamos cuál era su candidato.

Juan A. Enríquez, sargento político con treinta años de luchas, y compañero que siempre nos ha brindado sus impresiones sobre política villareña, nos adelanta los nombres de aquellos que — en su opinión— resultarán favorecidos con la más fuerte votación: Por el Conjunto: Eliseo Gómez, Alberto Vélaz, Martínez Fraga, Bolufer Bequer, Fernández Nodarse, Abelardo Ruiz. La suplencia: para Abelardo Martínez. Por los Liberales: García Ramos, Vázquez Bello, Suárez Rivas, Tirso Domínguez, Martínez Leyro, a suplencia para Fausto Gutiérrez. Por el Nacionalismo, Dra. Quintana, Manuel Morales, Alomá, Pedro Casanovo. Por los Populares, el Dr. Miyar; por el Social Demócrata, Aragonés.

Los exilados revolucionarios cubanos rinden un homenaje espontáneo al Comandante Pérez Alfonso

Los exilados revolucionarios cubanos que radicaban en México y que se encuentran en la Habana, rindieron al Comandante Manuel Pérez Alfonso, Attaché Militar que fué de la Embajada de Cuba en México, un homenaje de admiración y simpatías.

En una breve interview con el joven revolucionario Oscar Dennes, éste nos hizo las siguientes declaraciones:

El afecto y las simpatías con que cuenta tan pundonoroso militar entre gran número de los exilados se las supo captar por su actuación conciliadora. Al referirme al Comandante Pérez Alfonso a su regreso a Cuba, después de haber cumplido tan dura y espinosa misión en el desempeño de su cargo, me es grato hacer público la labor desarrollada en México, acerca de un grupo de revolucionarios que allí nos encontrábamos, y que estuvimos dispuestos a regresar a Cuba para tomar parte en las elecciones a la Constituyente.

Los exilados vimos siempre en el Comandante Pérez Alfonso al cubano que estaba presto siempre para resolver los problemas que surgieran, brindándonos toda clase de garantías para que regresáramos a nuestra patria y ofreciéndonos los recursos que fueran necesarios. Hoy de nuevo entre nosotros queremos expresarle que el grupo de los exilados de México a que hago referencia tienen para él el más grato recuerdo. Es poseedor el Comandante Pérez Alfonso de un documento firmado por los exilados donde se le reconoce su labor altruista, y desinteresada actuación.

Militares como el Comandante Pérez Alfonso, honran y prestigian a su Gobierno y a su patria, en más de una ocasión supo defender el derecho de los exilados, dándole el frente a todos los problemas surgidos últimamente en dicho país; su misión fué dignamente cumplida dentro de las mayores honradez y caballerosidad».

Que llegue pues al Comandante Pérez Alfonso el agradecimiento de los exilados de México, así como nuestra felicitación a sus jefes Superiores por la designación tan acertada del cumplido militar.

En Regla está muy activamente trabajando la candidatura para representante de «Emilito» Sardiñas Alvarez, del Conjunto Nacional Democrático, el luchador y veterano «Guerrita», hijo del Coronel Almanzor Guerra y Cisneros, que fué muy querido en aquella villa.

Sardiñas, que tiene tan ventajosa posición en toda la provincia, cuenta en Regla con «Guerrita» como uno de sus más eficaces propagandistas.

Manolo Morales, presidente del Consejo Provincial en Santa Clara, tiene asegurado uno de los primeros puestos en la elección de representantes por aquella Provincia. Nos lo aseguran muchos conocedores del terreno político allí.

Al candidato Morales lo apoya el gobernador de la Provincia Coronel Gabino Gálvez, y dará la sorpresa en Sagua la Grande.

De resultar electo, como se espera, Manuel Morales pasará a ocupar la Presidencia del Consejo Provincial el señor Rigoberto Gutiérrez.

Lista de inspectores designados por el Tribunal Superior

Se autorizó a la Junta de Matanzas para que nombre 15 de esos funcionarios

En nuestra edición de ayer publicamos la relación completa de las designaciones de Inspectores Electorales hechas por el Tribunal Supremo Electoral para actuar en el término municipal de la Habana.

Anunciamos la publicación hoy de las de todos los demás términos municipales de la República.

He aquí esa relación:

Junta Municipal Electoral de Marianao: Sr. Antonio Silió Gutiérrez, Alfredo del Valle, Guillermo Bustillo Valdés, Alfredo Hernández Lovio, Roberto Cruz Díaz, Humberto Vilá, Jesús Farias y Lazcano, Dr. Fernando Ardavín, Dr. Domingo Romeu Jaime, José F. Arteaga, Miguel Gómez y Gómez, Dr. José María González Acosta, Dr. Pedro G. Subirats y Quesada, Dr. Miguel F. Garrido, Dr Enrique Capote y Díaz, Armando Vilá, Enrique Reyes Gavilán, Dr. Pablo Wite y Hoffman, Felipe Hernández Vilomara, Dr. Antonio Millás.

Junta Municipal Electoral de San José de Las Lajas: Francisco Rey, Juan M. Amoedo, Oswaldo G. de Mendoza, José A. Pérez, Federico Beral y del Riesgo, Mariano López Gobel, José Dávalos y Ponce de León, Dr. Miguel Ochoa González, Enrique Mazón Hernández, José Larrondo y Martell, Pedro Pérez Núñez, Félix Fernández Marinello, Manuel Gómez y Gómez, Manuel Valenzuela y Rodríguez, Pedro Fajardo y Fajardo.

Junta Municipal Electoral de Güines: Miguel Díaz y Díaz, Carlos Ardavín, Raúl Carrión de la Torre, Raúl Fernández Criado, Aníbal Cuervo, Jose Díaz Garbalosa, Miguel González y González, Jerónimo Renté, Oscar Garmendia López del Castillo, Manuel Planas Garcés, Miguel Milá Martínez, Rafael Sánchez Rodríguez, Armando Rodríguez Sánchez, Rafael de los Reyes Solís, Andrés Guerra Guerra.

Junta Municipal Electoral de Bejucal: Hipólito Amador, Dr. Ramiro Canales, Ezequiel Daniel Rodríguez Díaz, Manuel Benítez y de la Rosa, Julio César Anillo, Dr. Agustín García Menéndez, Raimundo Campanioni.

Junta Municipal Electoral de Santiago de las Vegas: Dr. Alfredo F. Padró y Pérez, Dr. José Palmer Elorde, Sergio Urbino Urbino, Vicente Pujals Garay, Luis Coss y Sierra, Guillermo Valdés Navarro, José López Rodríguez, Luis Cabrera, Norberto Verde Morales, Salvador Guilién Batista.

Junta Municipal Electoral de San Nicolás: José Freyre Pérez, Rafael Galeano, William Rangel Curbelo, Albio Tarajano Rodríguez, Dr. Oscar Aguilera, José Hernández Ardiete, Bernabé de Varona Pupo, José A. Tamayo Avila.

Junta Municipal Electoral de Bauta: Pedro Jover Pocurull, Carlos Vázquez Romero, Dr. Manuel del Valle Pérez, Horacio Silva Sariol, José Llaneras Sánchez, José Antonio Ruiz.

Junta Municipal Electoral de Nueva Paz: Armando del Valle, José María Faz, Mario Ruiz, Antonio Maresma Díaz.

Junta Municipal Electoral de Alquízar: Ramón H. Ruiz Raveiro, Dr. Blanco Ismael Núñez Rodríguez.

Junta Municipal Electoral de Madruga: Ramón Castillo, Miguel Rabiña, Martín Minsal Marroquí.

Junta Municipal Electoral de Matanzas: Fernando Llés, Dr. Joaquín de Rojas, Dr. Julio A. Dihigo del Llano, Dr. Alberto Jiménez Plá, doctor Francisco Flor Jorganes Dr. Mario González Darna, Dr. Eusebio Estorino Romero, Francisco Díaz Gárciga, doctor Luis Aportela.

Junta Municipal Electoral de Cárdenas: Dr. Manuel García Maseda, Pedro Reynaldos.

Junta Municipal Electoral de Colón: Salvador Sánchez Guerra.

Junta Municipal Electoral de Remedios: Silvino García, Carlos Manuel Seigle.

Junta Municipal Electoral de Ciego de Avila: Dr. Andrés Iriondo, Dr. Mario Pujal Quesada, Dr. Esteban Rodríguez Herrera.

Junta Municipal Electoral de Santa Clara: Dr. José González Peña, Procurador José García González, Dr. Jorge L. Besada.

Junta Municipal Electoral de Cienfuegos: Dr. Felipe Silva Fernández, Dr. Gabriel Cardona, Raúl Hernández Madan.

Junta Municipal Electoral de Morón: Dr. Ernesto Herrero Solís, doctor Francisco del Pino Pérez, Gaspar Arredondo.

Junta Municipal Electoral de Nuevitas: Fernando Lacaba, Dr. Armando Labrada Canto.

Junta Municipal Electoral de Placetas: Dr. Eugenio Retana, Dr. Asencio Ramos, Enrique Oliver.

Junta Municipal Electoral de Sagua la Grande: Dr. Rubén Badía del Sol, Dr. Valentín Arenas.

Junta Municipal Electoral de S. Spíritus: Procurador Luis A. Díaz del Bernal, Juan Lamadrid, Dr Ricardo Mendigutía, Dr. Armando Lara, Dr. Heriberto Hernández, Manuel García Rubio.

Junta Municipal Electoral de Camagüey: Enrique Hortsmann Varona, Dr. Luis Menéndez Moral, Dr. Felipe Pichardo Moya, Dr. Francisco Varona Roura, Dr. Antonio Almendros Boza, Dr. Roberto Robert Guerra, Andrés Alvarez, Modesto Ada Barral, Enrique Recio Silva, Enrique Gastón, Dr. Julio Hortsmann Varona, Francisco Alvarez Vilabrille.

Junta Municipal Electoral de Santiago de Cuba: Dr Andrés Raúl Arango y Herrera, Dr. Francisco Chávez Milanés, Dr. Andrés Silva Adán, doctor Francisco Fernández Plá.

Junta Municipal Electoral de Gibara: Dr. Felipe Dumois Cárdenas.

Junta Municipal Electoral de Holguín: Dr. Rafael Gastón García, doctor Pedro Talavera Céspedes.

Junta Municipal Electoral de Santa Cruz del Sur: José Abadín Palomino, José A. Ferrer, Eliazer Betancout, Jorge de la Torre Arredondo.

Oscar Lamar Santa Cruz, para la Junta Municipal Electoral del Norte; Carlos Piedra La Moneda y doctor Juan O.Farrill Gómez de Molina, para la de Nueva Paz; Esteban Ferrer y Oswaldo Crespo, para Güira de Melena; Gustavo Gay y José A. Plá, para Alquízar; y Oscar Rubio Linares, para Marianao. Los señores O.Farrill, Ferrer, Crespo, Gay y Plá son Oficiales de la Academia de la Habana; Manuel Pérez Presno, para Santiago de las Vegas; Juan Garvis, para San Nicolás; Cándido Espinosa, para Bauta; Ignacio Irízar Zaldo para Alquízar; Laureano Fernández Perta, para Quivicán; Rodolfo Ramírez Ugarriza, para Batabanó; Ovidio Miranda, para Jaruco. Y acordó sustituir al Inspector nombrado el jueves, doctor Luis León Plá por el doctor Enrique León Soto.

Autorizó el Tribunal a la Provincial de Matanzas, para nombrar quince inspectores más.

El Tribunal, teniendo en cuenta que en el día de hoy ha de estar reunido en sesión permanente, desde las ocho de la mañana, dado que se celebran los comicios, acordó que por el Secretario se expida y entregue a los miembros, delegados políticos, Secretarios y empleados del mismo certificación acreditativa de su condición de tales, a fin de que puedan hacerla valer ante los Presidentes de los Colegios Electorales para que se les de preferencia para votar.

Circuló telegráficamente a todas las Municipales que el apartado 142 del Código, que no ha sido modificado, sólo exige que sean electores del Municipio los escribientes de los Colegios e inspectores con funciones permanentes en los mismos, pudiendo votar en ellos aunque no sean electores del mismo barrio.

Autorizó a la Provincial de Santa Clara para designar cinco Inspectores para Cienfuegos, cinco para Zulueta y cinco para Santo Domingo.

Quedó enterado de que la Provincial habanera había designado a Eloy Figueroa Rivas, inspector electoral en la Municipal del Oeste; y nombró inspector en la de Güines a Francisco López Meave.

Desde las cinco de la mañana de hoy y con motivo de los comicios, serán acuarteladas las tropas en la nación

El Coronel Batista a su regreso de Oriente, se recogió en su finca de La Lisa. El SIM está recopilando datos sobre las maquinaciones de los integrantes del «Truts del dolor»

Por una orden dictada por el Cuartel General del Ejército se ha dispuesto que todas las tropas queden acuarteladas desde las cinco de la mañana de hoy, hasta nueva orden.

También han sido llamados a servicio todos los oficiales, clases y soldados que laboran en las oficinas del jefe del Ejército, coronel Batista.

Dicha orden ha sido dictada con motivo de la celebración de las elecciones de hoy.

El coronel Batista, recogido

El coronel Batista, jefe del Ejército Constitucional, se encuentra recogido en su residencia campestre de La Lisa.

Algo cansado después del viaje a la región oriental, está haciendo acopio de fuerzas para comenzar cuanto antes sus actividades.

El coronel Batista, desde su regreso, no ha acudido a sus oficinas del Cuartel General.

Más datos sobre el Trust del Dolor

El Servicio de Inteligencia Militar que rindiera recientemente un amplio e interesantísimo informe relacionado con las maquinaciones del llamado Trust del Dolor, está acopiando datos nuevos para agregarlos a otro informe en relación con el asunto del alza de los medicamentos.

Muy pronto se dará a la luz el resultado de sus investigaciones.

Orden de retiro

El Cuartel General ha dado a conocer a los mandos el decreto presidencial que ordena el retiro, de acuerdo con lo dispuesto en la vigente ley orgánica del Retiro para los miembros de las Fuerzas Armadas de Mar y Tierra de la República, del capitán Francisco Rodríguez y Fernández, M. M., del regimiento número 4, «Plácido», con pensión anual pagadera por mensualidades vencidas ascendente a $1,440.00. El capitán Rodríguez Fernández llevaba más de 36 y menos de 37 años de servicio activo en el Ejército.

Medalla de la Cruz Roja

La Sociedad Nacional de la Cruz Roja ha concedido la medalla de la Constancia al segundo teniente dentista Juan R. Sánchez y González, del regimiento número 5, «Martí»; el Cuartel General ha autorizado a dicho oficial para usar la medalla y el distintivo correspondientes.

Decreto presidencial

Por el Cuartel General se han dado a conocer a los mandos los decretos presidenciales que ordenan el retiro, de acuerdo con lo dispuesto en la vigente ley orgánica del Retiro de los miembros de las Fuerzas Armadas de Mar y Tierra de la República; del sargento de tercera, Juan Ortega y Gómez, del regimiento 5, «Martí», y el soldado de primera, Carlos Manuel Sindulfo Hernández y León, M. M., del mismo regimiento, con pensión anual de $540.00 y $392.40 respectivamente.

Con derecho a usar una medalla

El Cuartel General ha dado a conocer que tiene derecho al uso de la medalla del «4 de Septiembre» el soldado Ramón Martínez, de la Ayudantía General, por hallarse comprendido dentro de lo preceptuado en el acápite c), del artículo 369-B del reglamento general para el Ejército.

Licencia

Se ha concedido un mes de licencia con paga completa, al primer teniente piloto Antonio Soto y Rodríguez, del Cuerpo de Aviación.

Caña quemada

Relación de la caña quemada en las últimas 24 horas:

En Bayamo, 35,000 arrobas; Guantánamo, 50.000 arrobas; Morón, 40,000 arrobas. Total, 125,000 arrobas. Anteriormente quemada, 17.817,165 arrobas. El total general de caña quemada es de 17.942,165.

"RIGOLETTO"

OPERA de GIUSEPPE VERDI

Hoy, sábado, a la 1:55 de la tarde, desde la escena del TEATRO METROPOLITANO DE NUEVA YORK, será radiada mediante las facilidades de la NBC, la RCA Communications y Cuba Transatlantic Radio, por las estaciones:

CMQ ..... 600 Kcs.
CMBZ ..... 1,000 „
COCQ ..... 9,770 „
COBZ ..... 9,030 „

con el siguiente reparto:

El Duque ..... Jan Kiepura.
Gilda ..... Bidu Sayao.
Rigoletto ..... Carlo Tagliabue.
Sparafucile ..... Ezio Pinza.
Magdalena ..... Irra Petine.
Giovana ..... Thelma Votipka.
Monterone ..... Norman Gordon.
Marullo ..... George Cehanovsky.
Borsa ..... Angelo Bada.
Ceprana ..... Wilfred Engelman.
Condesa ..... Charlotte Symons.
El Paje ..... Lucielle Browning.
Director del Coro .. Fausto Cleva.
Director de Escena .. Desire Defrere.

y como director de orquesta:

ETTORE PANIZZA.

Esta trasmisión la escuchará mejor si su receptor es un

RCA VICTOR
«VOZ MAGICA ARCO-SONICA»

Humara y Lastra,
S. en C.
Muralla 83 y 85
Teléfonos: M-1640 y M-9093

POLITICA y POLITICOS

EL VOTO

El voto, mi querido lector, es nuestra actualidad: debemos hablar del voto.

Es tan antiguo como el hombre, animal social. Desde que los hombres se unieron en tribus, sintieron la necesidad de un jefe; y en sus tiempos de barbarie lo aclamaban. El más fuerte, el más hábil en el manejo de la lanza, etc., fué alzado sobre el pavés y electo por aclamación.

A veces, claro, surgía uno más joven, más fuerte (sobre todo cuando el jefe iba envejeciendo) y el más fuerte mataba al jefe y se proclamaba rey o cacique: amo, en suma. El hombre iba civilizándose.

Y vino el voto, primero en los consejos de ancianos, y ya en plena civilización lo encontramos en Grecia (con carácter tumultuario, como función de turbas) y vino a Roma, que nos lo legó ya bastante averiado como institución, porque mientras Roma fué la nación trabajadora y mercantil, las elecciones fueron honestas y elegían las curias a tribunos, al Cónsul y a los Magistrados, así como Decuriones, ya que los tenían por elección y hereditarios, de donde vienen a algunos pueblos (como en Inglaterra todavía) los Senadores por elección y «por derecho propio».

Pero después anduvo el dinero por medio y las elecciones se prostituyeron. Los tesoros de Asia corrompieron la República y las apacibles elecciones se tornaron sangrientas y venales; y como cualquier pueblo en el siglo de las luces, Roma estableció el mercado del voto.

Hasta la Iglesia mantuvo el sistema electivo para sus dignidades. Obispos y pastores fueron designados por elección, durante diez gloriosos siglos. Y la institución atravesó toda la Edad Media y sirvió a los pueblos para defenderse del Feudalismo con sus autoridades populares electivas. Y, no obstante haber prestado tan señalado favor a los pueblos, de las propias elecciones salió el Absolutismo, pues en Francia y en España se nombraron, mediante votación, reyes absolutos, no obstante el celo nacional español por el derecho a nombrar Concejos y aun rey, de donde viene la altiva fórmula aragonesa que advertía al Monarca elegido: «Nos, que cada uno valemos tanto como vos, e que todos juntos valemos más que vos...» Y todavía era el rey advertido: «Si ficieres justicia, serás rey, e si non, non serás rey».

De tan recia tradición viene a nuestros pueblos el derecho a nombrar quienes hicieran cumplir las leyes, que es fama que las Cortes españolas dieron más de un disgusto al propio Emperador Carlos V, pues faltándole dineros para ir a coronarse Emperador a Alemaña, pidiólos a las Cortes que habían de reunirse en Coruña, y las Cortes los negaron al rey alegando «que era negocio del Emperador y no del pueblo». Y así podemos decir los pueblos que venimos de España, que teníamos voto cuando otros andaban vestidos de pieles en la selva.

Pero, de entonces acá hemos discutido mucho la conveniencia y aun la legalidad del voto, pues desde La Fayette, que lo consideraba un derecho natural, hasta Le Bon, que nos analiza las multitudes y nos aterroriza con su psicología patológica, hay tales abismos que ya no sabemos a qué carta quedarnos.

Y, como remedio a los males del voto, éste por mal entendido, aquél por comerciado, el otro por inconsciente y el de más allá por apasionado, se han buscado muchas fórmulas sin que podamos decir que dimos con alguna medianamente eficaz.

La Revolución Francesa nos trajo el Voto Universal, pero se consideró un arma de dos filos y se pensó en el Voto Selectivo, y en el Voto Restringido, y en el Voto Plural, y en el Voto de Calidad, y aún andan por ahí otros muchos votos, como los gremiales o de sindicatos que nos recuerdan las viejas germanías.

Pero ninguno es «democrático» y hay que ser demócratas, aunque las democracias han servido para lo mismo que el voto, que defendiendo del Feudalismo hizo dar en el Absolutismo a nuestros antepasados. Y por los caminos de la Democracia, algunos pueblos han caído en la Tiranía.

Ello es que los pueblos aún no están, ni estarán en mucho tiempo, para comprender la investidura majestuosa del Voto Universal. El ciudadano que todo lo ignora, no puede tener el mismo criterio que el ciudadano que todo lo sabe. Y, no obstante, tiene el mismo voto, que es la síntesis del pensamiento y voluntad del hombre miembro de una sociedad civilizada.

El voto selectivo crea la aristocracia de clase o talento; el restringido es antipopular; el plural, antidemocrático; y así todos los sistemas de votar tienen defensores y detractores, y en este punto de la disputa vinieron el Comunismo y el Fascismo, que resuelven el problema, porque, no habiendo voto, no hay discusión posible.

Pero nosotros todavía tenemos voto, y dicen que algunos ciudadanos lo venden. No sabe, el que vende el voto, que da su libre albedrío, su libertad y se torna esclavo, por unas pesetas. El que vende el voto, no sabe lo que vende: acaso su hombría o el sentido humano de su hijo.

Nosotros, aún tenemos voto y habrá quien no lo deposite en la urna. No puede ocurrirle a un pueblo desdicha mayor que no saber serlo.

JOAQUIN ARISTIGUETA

VIRGILIO DEL AMO, CANDIDATO

Virgilio del Amo, compañero en el periodismo y hermano en el afecto, figura, como nadie ignora, entre los candidatos a Representante por el Partido Social Demócrata.

Viejo luchador en la arena periodística, ha hecho sus mejores armas en la página política del DIARIO DE LA MARINA desde la cual ha servido, desinteresadamente, con ánimo entusiasta y entero, a todo el mundo: a los que le pidieron un favor y a los que él estimó que debía prestarles una atención en gracia a sus merecimientos.

Jamás negó la cooperación de su pluma o de su persona a cuantos acudieron a él en demanda de Justicia. Redactor veraz, imparcial y sincero, sus lectores confían plenamente en el crédito de sus informaciones. Amigo sin condiciones y ejemplar ciudadano ha sabido captarse el afecto de cuantos cultivan su trato.

Virgilio del Amo es periodista, es político, es ciudadano digno. En el Congreso haría un honroso papel, no defraudando a sus electores.

Merece el voto de todos.

RICARDO ESCASENA ALPIZAR

Ricardo Escasena Alpízar, que figura en la candidatura del partido Conjunto Nacional Democrático de la provincia de la Habana, es uno de esos apirantes que desde los primeros momentos de conocerse su nominación tuvo todo el calor y la pujanza de los que van directamente al triunfo electoral.

Por ello los conocedores del cuadro político en esta provincia, que han tenido ocasión de comprobar, término por término, los factores electorales y la fuerza de opinión de unos y otros aspirantes, han asegurado —en todo momento— al joven Escasena Alpízar como uno de los q. indiscutiblemente serán elegidos hoy para la representación provincial, y por el C. N. D.

No es un improvisado el candidato habanero. A los veinte y siete años ha sido profesor de distintos planteles educacionales, catedrático del Instituto de Reformas y Previsión Social, catedrático de la Escuela de Artes y Oficios, y Jefe de Despacho de la Secretaría de Educación.

Tan estrecho contacto con los aspectos educacionales nuestros le hacen resultar un candidato del Magisterio. Por otra parte, ha sido máximo colaborador en la obra realizada por el doctor Sirgo en Educación.

Si a ello se agrega que Ricardo Escasena es el candidato que tiene electorado propio en Nueva Paz, en Batabanó, San Antonio de las Vegas, y especialmente en los ingenios de esta provincia, Amistad; de Güines, Gómez Mena; de San Nicolás, y Mercedita, de Melena; lo que le brinda una cálida aceptación en casi todos los demás centrales azucareros de la Habana, se comprenderá por qué los conocedores de la realidad electoral constatan y proclaman la fuerza de este vigoroso candidato.

Paco Vilabrille defiende al doctor García Vélez

Ayer tuvimos el gusto de saludar a nuestro viejo amigo, el señor Francisco Vilabrille, Jefe de los Tercios Nacionaistas y amigo personal del Coronel Carlos Mendieta.

Con referencia a la candidatura del Dr. Carlos García Vélez, que ocupa en la boleta del PUN el número 14 entre los aspirantes a Representantes a la Cámara por la provincia de la Habana, nos afirmó Vilabrille que los empleados de la Secretaría de Gobernación de su tendencia lo votarán gustosamente, como así le han prometido.

También nos hizo grandes elogios el señor Vilabrille acerca del doctor José María Bolaños, alto funcionario de la Administración pública, que contribuye eficazmente a la campaña electoral del doctor García Vélez.

Las oficinas nacionalistas del Cerro, en Calzada 757, altos, ofrecen consultas e instrucciones pertinentes para el ejercicio del sufragio, desde ayer, hoy, hasta el momento de cerrarse la elección.

Entusiasmo en Guanabacoa ante la justa comicial de hoy, nos informa F. Cortés

GUANABACOA, marzo 4. (Por teléfono).—A pocas horas de las elecciones reina gran animación en este término Se espera ansiosamente la justa comicial. Gran número de candidatos de todos los Partidos hacen acto de presencia, con objeto de mover la masa electoral de cuyos sufragios depende el éxito de sus aspiraciones.

Esta noche se recibieron los nombramientos de inspectores que tendrán a su cargo la labor de vigilar la función electoral.

Las fuerzas de policía han sido acuarteladas, estando en disposición de rendir el máximo servicio de vigilancia y por el mantenimiento del orden.

Fernández Dalmas, Corresponsal.

DRA. BALBINA REMEDIOS

La doctora Balbina Remedios Langanehin tiene el número 7 en la candidatura del Conjunto Nacional Democrático de la provincia de la Habana.

Ha realizado una destacada labor política y parlamentaria, por ello no es de extrañar que sea uno de los candidatos del CND para los que se ha vaticinado la elección triunfal en el día de hoy.

A su citada labor legislativa se debe el proyecto de ley aprobado por la Cámara que dispone que durante los meses de junio a septiembre se labore una sola sesión en las oficinas privadas. El también proyecto aprobado concediendo crédito para el pago de tres meses de haberes a miembros de la Policía Nacional. El que ampara en su empleo a la mujer que contrajere matrimonio; la creación del Jugado de Primera Instancia e Instrucción de Güira de Melena. Es iniciativa suya también el proyecto amparando a los graduados en las Escuelas de Artes y Oficios e Industrias. Siempre se recuerda su iniciativa, concediendo ingreso en las Escuelas Normales a los alumnos aprobados en el curso 1937-38.

Habiendo edificado su fuerza electoral en una gestión personal de extraordinaria eficacia; habiendo atendido en todo momento el electorado de su Provincia, especialmente en aquellos términos que la consideran como su representante natural ante los organismos superiores de la Administración, es lógico deducir por qué la incansable luchadora que es la representante Remedios, podrá cosechar hoy el triunfo electoral rotundo de su reelección en la Cámara.

En sus oficinas de La Metropolitana celebró anoche una reunión magna de la sagentería que sigue su jefatura política.

JUVENTUD, divino tesoro

¿QUE ES LO QUE HACE PERDERTE?

He aquí lo que al respecto contestan sabios alemanes:

«Desde que la humanidad existe no se ha dado punto de reposo forzándose por evitar lo al parecer inevitable: la pérdida del vigor en el hombre.

Las enfermedades, los excesos o los años, al debilitar las glándulas sexuales dan paso a la decrepitud que convierte poco a poco al individuo en un ser físicamente arruinado».

«En tal sentido, la ciencia moderna pensó que en las glándulas de los males jóvenes estaba el principio del vigor sexual, y persistiendo en el fundamento dió a la humanidad necesitada el preparado Virilvitam.

Las tabletas Virilvitam son, pues, el resultado de una investigación noble, científica y tenaz por la que se devuelve al individuo prematuramente agotado las hormonas necesarias a su normalidad sexual y mental.

Acerca de tema tan interesante se ha editado un ameno folleto que se suministra absolutamente GRATIS bajo sobre cerrado, solicitándolo al Representante del Dr. Weiss, Apartado 117, Habana. VIRILVITAM se encuentra en todas las Droguerías y Farmacias del mundo.

Estima Santiago Verdeja que, dadas las garantías de imparcialidad, habrá gran porcentaje de votantes

¿Siente Ud. calor?
"RIVONICESE"
Durante el día vista
Guayaberas "RIVON"
Por la noche
Pajamas "RIVON"
y sentirá el deleite
de la frescura que
proporciona la brisa
si usa estas finas prendas.

SE LLEGO A ACUERDOS EN MIAMI

Los comisionados del Ejecutivo Nacional del PRC, que fueron a Miami a conferenciar con el doctor Grau San Martín, Presidente del Partido, sobre la necesidad de realizar amplia reorganización en el Autenticismo, entregaron a la prensa las siguientes declaraciones;

«Regresamos a Cuba altamente satisfechos de la entrevista que en un plano de absoluta armonía y plena identificación ideológica mantuvimos con el líder máximo de la civilidad cubana, el doctor Ramón Grau San Martín. Ello ha servido para fortalecernos aún más en nuestra firme determinación de luchar con todas nuestras fuerzas por el triunfo de la democracia cubana. Las palabras de aliento del doctor Grau, así como la recomendación expresa que nos hiciera de velar por los principios fundamentales y básicos de la doctrina auténtica, constituyen para nosotros el más valioso de los estímulos.

Sólo esperamos la rápida convocatoria del Comité Ejecutivo Nacional del Partido Revolucionario Cubano (Auténtico) que ha de hacer el doctor Méndez Peñate, presidente en funciones del partido, para informar de los acuerdos a que llegaron en Miami Beach, Florida.

La Habana, marzo, 4 de 1938.

Dr. Félix Lancís; Ingeniero Gustavo Moreno; doctor Luis Pérez Espinosa; señor Eduardo R. Chibás; Ingeniero Alfredo Nogueira; señor Benjamín Rodríguez; señor Raúl Primelles; doctor José Portuondo y Castro.

El Senador Santiago Verdeja, Presidente del Ejecutivo Nacional del Conjunto Nacional Democrático, dijo ayer a los repórters palatinos que era muy lamentable la resolución del Consejo de Secretarios no acordado a suspender las labores de la tarde siquiera por doce horas con motivo de las elecciones, pues sólo podía asegurarse que todos los obreros que se emplean en ellas, acudirían a las urnas ya que por el sistema de turnos, establecidos por los ingenios, muchos no conseguirán votar.

Estima el doctor Verdeja que dadas las garantías de imparcialidad ofrecidas por el Gobierno habrá apreciable porcentaje de votantes en los comicios de hoy, pero que si no ocurriera no sería por falta de interés oficial.

Considera necesario el establecimiento del sistema de las urnas transparentes con las huellas digitales del elector en la boleta y en la cédula, quedando ésta en poder de la mesa escrutadora después de efectuado el sufragio. Por tal medio bastarían tres personas para integrar las mesas, funcionarios responsables ante la ley, sujetos a las consiguientes sanciones.

«Es preciso—manifestó el Senador—ir encauzando a la opinión pública cubana en el sentido de que las elecciones sean puras y honradas a fin de que el político que resulte triunfante cumpla sus deberes y desenvuelva sus actividades dentro del marco de garantías que significa estar respaldado por un verdadero cuerpo electoral y no ficticio. Esto sólo sería con la compra-venta del voto.

Finalmente el doctor Verdeja mostró partidario del sistema de elección de candidatos a congresistas por circunscripción.

CONFIA EL SECRETARIO DE GOBERNACION EN QUE SERAN NORMALES LAS ELECCIONES

Cree además, que el resultado de los comicios será el verdadero sentimiento del pueblo. En los Negociados se montarán guardias especiales. Cobrarán los temporeros

El coronel Amiell, Secretario de Gobernación, concurrió como de costumbre a su despacho ayer, resolviendo los asuntos administrativos y electorales del día. Dijo el recto funcionario que estaba sumamente complacido pues espera que los comicios de hoy sea el verdadero sentir del pueblo demostrado en el resultado de las urnas y garantizado por las disposiciones que se habían dictado y las medidas tomadas por las autoridades civiles y militares.

El Secretario dispuso que empleados de los Negociados de Orden Público y Registro de Electores mantengan guardias especiales durante todo el día, al objeto de ser utilizados en los trabajos del desarrollo de los comicios, entre ellos el de informar al pueblo sobre su desenvolvimiento, para lo cual ordenó que se instalen en uno de los patios centrales del edificio siete grandes pizarras, una por cada partido que contienda hoy, con los nombres de todos y cada uno de los candidatos al lado de los cuales se irá haciendo constar los votos que haya recibido. Igualmente dispuso que se instale un micrófono en el despacho del Jefe del Negociado de Electores señor Augusto Casamayor, desde el cual se darán los partes de avance.

Cobrarán sus haberes los temporeros

Labora intensamente el Negociado de Pagaduría de Gobernación para pagar a los

RATIFICA EL CLAUSTRO DE LA ESCUELA DE MEDICINA EL ACUERDO DE LOS EXAMENES DE INGRESO

SE HARA UN ESTUDIO DEL REGLAMENTO DE PROPIEDAD INTELECTUAL, PARA MODIFICARLO

SE ADOPTARAN MEDIDAS PARA EVITAR QUE SE BURLE A LOS AUTORES DE MUSICA CUBANA

La consignación actual de la Secretaría de Educación para material de las escuelas no es suficiente, siendo necesario aumentarla. Con esto, es grave el problema que se plantea

Las numerosas quejas formuladas por compositores cubanos que se ven burlados en la percepción de sus derechos como autores, han llevado al doctor Fernando Sirgo, secretario de Educación Pública, a estudiar la modificación del reglamento en vigor para la aplicación de nuestra legislación sobre la propiedad intelectual.

Existe en el Congreso de la República el propósito de abordar la reforma sustancial de la legislación en sí, pero como quiera que la aprobación de la consiguiente proposición de ley se ha de demorar y urge una rápida solución del asunto, el secretario de Educación propondrá al presidente de la República la modificación del reglamento de la citada legislación para que se exija que, en los programas que es requisito indispensable presentar a los ayuntamientos para que procedan a autorizar el espectáculo, se consigne el autor de la música que se haya de interpretar.

De esta manera los autores tendrán la prueba correspondiente para hacer las reclamaciones oportunas.

Además se adoptarán otras medidas encaminadas en general a garantizar los derechos de propiedad intelectual en todos sentidos, ya que los compositores de música cubana se ven de continuo defraudados, no percibiendo un céntimo por sus producciones ahora que se halla la música cubana de moda en el mundo entero.

A propósito de esto último se cuentan multitud de anécdotas, entre ellas una, muy curiosa por cierto, de los hermanos Brito: uno de ellos interpretó públicamente una composición de su hermano, abonando los derechos correspondientes, que este último no llegó nunca a percibir...

Se necesita una consignación mucho mayor para material

La Secretaría de Educación Pública necesita una consignación varias veces mayor a la que actualmente dispone para poder dotar del material imprescindible a las escuelas públicas de la nación.

Ya se tiene invertida la casi totalidad del crédito de que se dispone, 200.000 pesos en total, y son numerosas las escuelas que se encuentran reclamando material gastable y mobiliario.

Y es que para surtir a las escuelas públicas y las cívico-militares, que también corren de su cuenta, se necesitan millones de blocks, de distintos tipos; millones de libros, de distintas clases; millones de lápices, de plumas, etc., por citar sólo el material consumible, y el millar de blocks cuesta solamente 42 pesos, al precio de subasta, lo que representa la inversión casi de la totalidad del crédito en la adquisición de los blocks que se requieren, pues comprar sólo un millón de un solo tipo significa un gasto de 42.000 pesos.

La Secretaría de Educación Pública viene sorteando, en consecuencia, un grave problema, que no podrá resolver materialmente en el presente ejercicio, en que ha tenido que subvenir, además, con el propio crédito, a las necesidades de material gastable y no gastable de los centros oficiales de enseñanza secundaria.

El dilema, planteado en su forma más simple, es el siguiente: o se reducen las escuelas, para que puedan tener material—cosa que no puede ser de ninguna manera—, o se aumenta extraordinariamente el crédito para que se pueda adquirir el que necesitan todas las escuelas existentes.

Hasta el lunes no funcionará el Instituto del Vedado

Hasta el lunes próximo, día 7 de marzo, no habrá de volver a funcionar el Instituto del Vedado.

La disposición en ese sentido fué dictada por el director de dicho plantel, doctor Ciro Espinosa, teniendo en cuenta que hoy, sábado, son los comicios para renovar la mitad de la Cámara de Representantes, y en dicho edificio habrá de funcionar un colegio electoral.

Solicitan quinientos pesos para adquirir equipos

Los alumnos de la Escuela Normal de Maestros de la Habana han solicitado la concesión de quinientos pesos para comprar equipos deportivos de base-ball, volley-ball y basket-ball.

La petición fué elevada ayer al subsecretario de Educación, doctor Ramón O. Hermida.

Nombrado Mencía Juez Especial para el trust del dolor

Ordenes a la Secreta para comprobar extremos oscuros. Declararon dos periodistas

Los Magistrados de la Sala de Gobierno de la Audiencia, doctores Mario Montero, Ramón Madrigal, Manuel Carnesoltas, Enrique Almagro, José R. Cabezas, Rogelio Benítez y el Fiscal de la Audiencia, licenciado Augusto Saladrigas y Lunar, se reunieron ayer a fin de acordar la designación de un Juez Especial, para que actuara en las causas seguidas contra los droguistas que aparecen acusados de daño a la salud pública, falsificación de productos farmacéuticos y coligación para alterar el precio de las cosas.

Después de un breve debate, se llegó a la conclusión de que el Juez de Instrucción de la Primera, era insuficiente para atender a dichas causas, debido al cúmulo de trabajo que existe en las cuatro secretarías del citado Juzgado.

Comprendiendo esto los Magistrados, optaron por nombrar al doctor Santiago Mencía, para que se hiciera cargo de las causas radicadas a los números 101, 70 y 98, del año actual, esta última instruída contra los droguistas que componen el llamado «Trust del Dolor».

Tan pronto como el doctor Mencía recibió la notificación por la cual se le designa Juez Especial, concurrió al Juzgado, haciéndose cargo de dichas causas y nombrado auxiliares suyo, al secretario Eloy Risco y oficial, a José Bustamante.

En horas de la tarde, el Fiscal, doctor Saladrigas, acudió al local del Juzgado de Instrucción Primera, conferenciando largamente con el doctor Mencía, dándole además instrucciones sobre el procedimiento a seguir, pues entiende que las tres causas deben ser englobadas en la original, o sea, a la número 70, iniciada por denuncia del Dr. González Manet, sobre la falsificación de productos medicinales.

El doctor Mencía, estudiará ese asunto y caso de no poderse llevar a efecto esas instrucciones, actuará en las causas por separado.

Ayer prestaron declaración los repórters judiciales Armando Canalejo y Celso Montenegro, quienes expusieron que las informaciones que dieron origen a la instrucción de la causa contra el «Trust del Dolor», se debían única y exclusivamente al rumor público, que acusaba la coligación de los droguistas para alterar el precio de los productos farmacéuticos.

El doctor Mencía ha dispuesto que el Jefe de la Policía Secreta, comandante Menéndez, proceda investigar los hechos denunciados, a fin de comprobar si existe la coligación de los droguistas, si se han falsificado los productos, y por último, si se ha causado daño en alguna persona por el mal estado de los medicamentos.

EL HOMENAJE QUE SE LE TRIBUTO ANOCHE AL DR. FRANCISCO ICHASO EN LA ASS. DE REPORTERS

Sus compañeros de la Asociación de Repórters ofrecieron anoche al doctor Francisco Ichaso, ilustre periodista, ganador este año del premio «Justo de Lara», un banquete en los salones de dicha institución, resultando un acto brillantísimo de fraternidad periodística y expresión cálida de la simpatía y afecto que se le profesa.

Junto a nuestro querido y admirado camarada aparecen en la foto superior el presidente de la Asociación, señor Quesada Torres y su distinguida esposa; señora de Roselló; el doctor José María Chacón y Calvo, Director de Cultura de la Secretaría de Educación; señora de Ichaso; el doctor Calas, Director de Cultura del Ayuntamiento; el Lcdo. D. León Ichaso, el señor Arturo Alfonso Roselló, señora Fantoli de Alonso y señor Manolo Solís Mendieta.

La otra foto muestra un aspecto del banquete, y aparecen en ella los señores Marquina, Oteyza, Fernández Arrondo, Benítez, Aixalá, Abela, Lizaso, Baralt, Abela, Suárez Solís, Dardet y otros.

LOS ESTUDIANTES DE GEOGRAFIA DEL ALMA MATER SALDRAN EN UN VIAJE DE ESTUDIO A MATANZAS

La Escuela de Educación consigna en su reglamento interior que el ingreso en ella seguirá siendo en la misma forma que hoy. Una protesta, por los exámenes, de los alumnos de Química Biológica

La facultad de Medicina ha ratificado, en su última reunión, el acuerdo tomado por la junta de gobierno de la escuela de realizar los exámenes de ingreso.

Dichos exámenes, según el acuerdo adoptado, serán de capacidad.

El programa para los exámenes ya ha sido también aprobado por el claustro de Medicina y versará sobre nueve asignaturas: Biología, Botánica, Zoología, Física, Química, Aritmética, Algebra, Psicología y Francés o Inglés.

El ingreso seguirá igual en Educación

El claustro de profesores de la Escuela de Educación de la Universidad ha establecido en su reglamento interior que el ingreso en dicha escuela seguirá siendo en la misma forma que hasta ahora.

Los normalistas y los bachilleres podrán ingresar, en consecuencia, sin otro requisito, y habrá exámenes de ingreso sólo para los maestros de Instrucción Primaria que no se hayan graduado en las escuelas Normales y para los graduados de las Escuelas Profesionales de Comercio, de Artes y Oficios, Normales de Kindergarten y del Hogar.

Una protesta de los alumnos del primer año de Medicina

Más de quinientos alumnos del primer año de Medicina celebraron ayer una asamblea para protestar de la forma en que se vienen celebrando los exámenes en la asignatura de Química Biológica.

Una comisión informó al rector, ingeniero José Manuel Cadenas, de su inconformidad por ello.

Mañana irán a Matanzas los alumnos de Geografía

Los alumnos de Geografía de la Universidad, harán mañana una excursión de estudio a la provincia de Matanzas, donde habrán de visitar las Cuevas de Bellamar y el valle del Yumurí.

Los excursionistas partirán, a las siete de la mañana, de la propia Universidad y habrán de ser obsequiados en la Escuela Normal con un desayuno de honor confeccionado en el mismo plantel.

El doctor Salvador Massip, profesor de la asignatura, que viene animando estas excursiones, habrá de ofrecer una serie de lecciones prácticas a sus alumnos.

Un éxito el curso del doctor Domingo Herrera

El curso especial de Derecho Romano que viene ofreciendo los miércoles y viernes, por la tarde, el doctor Domingo Herrera, ha resultado un éxito.

Son numerosos los estudiantes que vienen disfrutando del mismo.

El doctor Herrera nos ha informado que el próximo día 10 comenzarán los exámenes escritos, que durarán hasta el día 18, y que después habrá exámenes orales.

Para evitar el aumento de casos de cáncer

La Secretaría de Estado ha trasladado a la de Sanidad el informe rendido por uno de sus Cónsules en los Estados Unidos, señor Angel Pérez, en la ciudad de Lousville, dando cuenta de haber sido descubierta una preparación de hierro y azúcar que en forma de inyecciones se aplican a los enfermos de cáncer, evitándose el crecimiento de la enfermedad; habiéndose advertido un descenso considerable en las pruebas efectuadas, pues de 74 ratones que fueron inoculados de cáncer y tratados con las inyecciones, muchos sanaron.

En estos días también se están celebrando exámenes de esta última forma.

La clase de Sánchez Albornoz

Tuvo lugar ayer la quinta conferencia del curso que viene ofreciendo en la Universidad el doctor Claudio Sánchez Albornoz, profesor de la Universidad de Madrid.

La próxima clase de este curso de Historia Medieval será el martes próximo.

Las elecciones en Pedagogía

Las elecciones de delegados estudiantiles ya se están preparando en la Escuela de Pedagogía.

De un momento a otro serán los señalamientos.

CUARENTA Y TRES ITALOS MURIERON EN UN TRIMESTRE EN COMBATES EN ETIOPIA

ROMA, marzo 4. (AP) Cuarenta y tres italianos murieron en las operaciones militares contra los rebeldes en las montañas del distrito de Amhara en Etiopía durante el trimestre que terminó el 28 de Febrero, según ha informado el gobierno.

La lista de bajas correspondiente al trimestre consigna 32 oficiales, seis cabos y sargentos, dos soldados regulares y tres milicianos. No se dan las pérdidas de los indígenas.

En el mismo período murieron 25 oficiales y 69 soldados y causa de enfermedades o accidentes.

SAMUEL HOARE DICE QUE INGLATERRA NO SE AVENDRA A UNA PAZ NO HONORABLE

LONDRES, marzo 4. AP.—El secretarci del Interior Sir Samuel Hoare dijo hoy en un mitin de los conservadores en Chelsea que la Gran Bretaña no se «someterá a una paz a cualquier precio» y que no apoyará otra paz que la que esté acompañada con la honra.

«Nuestro gran programa de rearmamento—dijo—demuestra que estamos dispuestos a asegurar nuestra defensa y que no nos someteremos a los dictados de ningún país del mundo.

«Los esfuerzos del Gobierno hacia la reconciliación de Europa se realizan deliberada y conscientemente. Sabemos los riesgos que corremos y nos damos cuent de las posibilidades de fracao, pero aun en el caso de fracasar estamos convencidos de que no nos queda abierto otro camino».

Ocupado un camión en proceso por estafa

Se constituyó ayer en el garage establecido en Fernandina 72, propiedad de Manuel Castaño Ampudia, un subinspector de la Policía Secreta, al objeto de ocupar el camión chapa 72,357, depositado allí por Celestino Piñón Luaces, de Cádiz 20, y que está sujeto a la causa 125 de este año, del Juzgado de Instrucción de Marianao, por estafa. La diligencia se practicó a petición de Eduardo Montalvo Lasa, de Real 116, en dicho vecino pueblo, propietario de la industria de su nombre, y de la que era empleado Piñón, el cual está acusado por aquél de tratar de utilizar el nombre del señor Montalvo para explotar el negocio a que éste se dedica. En esta causa está acusado también José Jiménez, de Palma 66, en Guanabacoa, a nombre del cual está inscripto el camión en el Fondo Especial de Obras Públicas. Se dió cuenta al Juzgado de Instrucción de Marianao.

SE HAN REMITIDO A NEW YORK LOS ANUNCIOS DE LA SUBASTA PARA AGENTE DE LOS BONOS

Han surgido dificultades para la impresión de los bonos que sustituirán a los primeros, pues esa facultad está concedida a sólo dos casas en los EE. UU. Exportaciones e importaciones

En el despacho del Secretario de Hacienda se reunió ayer la comisión gubernamental que preside el ingeniero señor Eduardo I. Montoulieu, y que tiene el encargo cumplir determinados preceptos de la ley de liquidación de la deuda de Obras Públicas, en cuanto a la designación de agente fiscal o fiduciario para la nueva emisión de bonos, redacción de la escritura notarial de dicha operación, impresión de los bonos con sus cupones respectivos, etc.

La comisión ha remitido ya a Washington y a New York los anuncios de subasta para el agente fiscal y fiduciario, que tendrá efecto el día siete de este mes en la ciudad de la Habana, Secretaría de Hacienda.

En cuanto a la impresión de los nuevos bonos de Obras Públicas, que deberán de ser canjeados en último extremo por los de la emisión anulada, están surgiendo dificultades para poder ofrecer a los impresores cubanos ese trabajo.

Según los informes que llegan a la Comisión, la facultad especial para la impresión de bonos está circunscripta en los Estados Unidos de América a dos casas impresoras, llegándose a que en la Bolsa de valores de New York no se coticen bonos que no estén impresos por esas casas, poseedoras de la exclusiva en cuanto al uso del papel adecuado para hacer muy difícil la falsificación de tales documentos de crédito.

De más está el decir que tales casas impresoras norteamericanas tienen ya en la Habana sus agentes gestionando el trabajo de impresión de los bonos de Obras Públicas que habrán de emitirse en breve. Seguramente la comisión confrontará los precios de estas dos casas, si se llega a la conclusión de que no es práctico efectuar el trabajo en nuestra capital.

Aumentan las recaudaciones

Según nota facilitada por la Dirección de Rentas, en el mes de febrero, por el concepto de alcoholes y licores, se llegó a recaudar lo suma de $478.482.75. Estando estimada la recaudación por presupuesto en $429.166.66, huelga señalar que existe un superavit comparativo de $49 mil 316.09.

Fianzas devueltas

Por la Secretaría de Hacienda han sido ordenadas las devoluciones de los depósitos formulados por pasajeros llegados a este puerto y cuyas fianzas serán devueltas a los siguientes interesados: Pedro Domínguez; Adriano Fernández; Martina F. Taboada; José López Blanco, Aurora Sánchez García, Ricardo Taboada Salgado, Augusto García Linares y José María Méndez.

Apuntes comparativos

Los años 1928, 1929 y 1930, en conjunto, ofrecen un valor global de $1.309.404.000 correspondiendo el 54% a las exportaciones y el 46% a las importaciones.

Los años 1931, 1932 y 1933 presentan un valor de $457.427.423.000 correspondiendo el 64% a las exportaciones y el 36% a las importaciones.

Los años 1934, 1935 y 1936 denotan $662.713.000, correspondiendo a las exportaciones un 50% y a las importaciones 41%.

El año 1937, tiene igual porcentaje de exportaciones en un volumen de $315.643.153.

El fenómeno de los años 1931-1932 que brindan un 64% en exportaciones, obedece a que en ese período trienal decayó el poder adquisitivo y nuestras compras descendieron en más de un 70% comparadas con el trienio 1928-1930.

En los 35 años anteriores a 1937, las importaciones representan un 42.80% y las exportaciones un 57.20%. Las cifras, pues, de 1931-1933 son anormales. En cambio las de 1937 son alentadoras, pues marcan un ascenso en las exportaciones, sin gran decrecimiento en las importaciones, sobre el porcentaje de los 35 años anteriores.

El Ecuador resuelve su problema

En el comercio, no...!

El Ecuador necesita agricultores. Tiene extensiones inmensas sin cultivo, y resolvió buscar agricultores dando facilidades para su inmigración. Se convirtió de pronto esta República en tierra de promisión para cuantos quisieran trabajar, y a ella arribaron efectivamente en estos últimos tiempos verdaderas multitudes.

El área de cultivos, sin embargo, no aumentó en el territorio. Los inmigrantes, efectivamente, justificaban su entrada con esta declaración, siempre la misma:

—Somos agricultores...

No era cierto.

Ni era cierto que lo fueran, ni cierto que pensaran un solo momento dedicarse a la labranza. La generalidad de tales inmigrantes procedían de la Europa Central, y el Ecuador, nueva tierra de promisión para sus aspiraciones, los hizo acudir en masa. No iban como labriegos, sin embargo; entraron como labriegos; pero según el Decreto Supremo que el gobierno de aquel país acaba de dictar para regular su situación, en vez de dedicarse efectivamente a las labores agrícolas, «han emprendido actividades comerciales que hoy llegan a constituir para los nacionales una grave competencia».

El Ecuador entiende, —y lo prueba—, que una política de defensa nacional exige el resguardo absoluto de los intereses de sus ciudadanos, y una política de justicia elemental la seguridad absoluta de los derechos de los extranjeros residentes de antaño en el país, contra toda posibilidad de gentes nuevas que abarquen las mismas fuentes de riqueza de comercio y de producción que los nacionales y extranjeros están desarrollando ya de tiempo atrás con provecho indudable del país. Esta obligación es tanto más sagrada, cuanto que el Decreto supremo que la cumple denuncia en los recién llegados el empeño sistemático de desquivar las normas legales con desprecio del desenvolvimiento nacional.

Ante estos hechos patentes, ha adoptado el gobierno una actitud: la de obligar a dichos emigrantes a cumplir la condición mediante la cual se autorizó su desembarco. El Ecuador no necesita más comerciantes que los que tiene ya, y cuando se necesite, sobran los ecuatorianos de capital e iniciativa que respondan a la obligación de servir a su patria en esta actividad. El Ecuador necesita agricultores y, si acaso, trabajadores industriales. Acordó, pues, el gobierno plantear este dilema a la multitud de recién llegados de Europa Central:

O se dedican a la agricultura o a industrias, o abandonan el país.

Esto resuelve el Decreto que acaba de publicarse, señalándoseles en un plazo de treinta días, para que adopten su resolución.

EL MINISTRO DE ALEMANIA EMBARCO HACIA SU PATRIA EN VIAJE DE VACACIONES

Excmo. Sr. Hans Hermann Voelckers

Ayer por la tarde, en el trasatlántico «Orinoco», embarcaron el excelentísimo señor ministro plenipotenciario de Alemania en Cuba, Hans Hermann Voelckers y su distinguida esposa, rumbo a su país natal, en viaje de vacaciones.

En el breve espacio de tiempo que este matrimonio lleva entre nosotros, ha sabido captarse innúmeras simpatías y sólidos afectos. A la capacidad diplomática del enviado alemán, une una superior cultura, trato exquisito y singular llaneza. Su esposa, que ha vivido largo tiempo en España, es una dama muy refinada, elegante y bella, apasionada por las artes, y domina nuestro idioma a la perfección.

A despedirlos acudieron al muelle numerosas amistades y elementos del mundo diplomático y de la Secretaría de Estado.

Durante su ausencia queda al frente de la Legación, como encargado de Negocios, el secretario de la misma, doctor Walter Kaempfe, muy vinculado también con las altas esferas oficiales y con la buena sociedad habanera.

Deseamos a los connotados viajeros toda suerte de venturas durante su temporada en Europa.

LOS CABALLEROS DE COLON HICIERON UNA EXHIBICION DE PELICULAS CULTURALES

El 25 de febrero se ofreció a los miembros del Consejo San Agustín y a los familiares e invitados de éstos una exhibición de películas culturales que resultó sumamente interesante. Alternando con dichas películas se proyectaron graciosos «cartones».

El acto fué patrocinado por la Comisión de Actividades Culturales que preside el doctor Aurelio de la Pezuela, estando el desarrollo del mismo a cargo del señor Rafael Tovar.

Con esa exhibición de películas culturales, efectuada el 25 de febrero, previamente anunciada en el boletín oficial del Consejo San Agustín, se ha cumplido otro número más del programa del Consejo en el Movimiento de Avance de la Orden.

En la próxima junta ordinaria que se efectuará el 15 de marzo, se proyectará, exclusivamente para los miembros del Consejo, otra interesante película de carácter científico.

INQUILINA DETENIDA

El vigilante 2953, Pablo Fuertes, de la Primera Estación, arrestó a Antonia González, vecina de la habitación 55, de la casa San Ignacio 24, porque en dicha casa formaba gran escándalo y molestaba a los demás vecinos.

EL MINISTRO DE ITALIA VISITO LA CANCILLERIA

La Legación en Londres informó negativamente respecto a una herencia dejada por D. Chirino

En horas de la mañana de ayer fué visita de la Secretaría de Estado el Ministro de Italia Excmo. señor Giovanni Persico, quien se entrevistó con el Canciller Remos, con objeto de seguir tratando asuntos relacionados con el Tratado Comercial que se está negociando entre Cuba y dicha nación amiga.

El fino diplomático italo aprovechó la ocasión para significar—en relación con determinadas informaciones periodísticas—que su propósito al dirigirse a la Cancillería cubana en el mes de noviembre del pasado año, no fué el de realizar acto alguno que limitara la libertad de la prensa, sino simplemente manifestar su desagrado por noticias inciertas e injurias personales dirigidas al Jefe de su Gobierno, ajenas totalmente a toda ideología política.

Sobre la supuesta herencia del señor Domingo Chirino

La Dirección de Asuntos Generales de la Secretaría de Estado, desea dar a conocer, a todas aquellas personas que se hallan interesadas en la supuesta herencia dejada en Londres por el señor Domingo Chirino, los siguientes datos, remitidos a aquel centro, por la Legación de Cuba en Inglaterra, relacionados con dicho asunto.

«Practicadas por la Legación de Cuba en Londres las gestiones tendientes a la comprobación de la existencia de la referida herencia, se complace en informar que en el Banco de Inglaterra no tienen noticias de la misma, y que realizada la búsqueda en los libros, no aparecen fondos, ni dividendos, ni acciones a nombre del señor don Domingo Chirino, Marqués de la Fuente Blanca, así como también que, en la Gaceta de Londres no aparece tampoco el nombre de Chirino, entre las herencias yacentes».

Se dijo que esta herencia era de 19 millones y los que debían obtenerla estaban en Cuba.

Interesante informe sobre tabaco

El señor Justo García Vélez, Consul Encargado del Consulado General de Cuba en Amberes, ha enviado un informe a la Dirección Comercial de la Secretaría de Estado referente a los datos adquiridos de un interesante estudio económico del profesor de la Universidad de Louvain, señor Fernad Baudhuin que ilustra en una forma amplia lo importante que resulta el consumo de tabaco en ese pequeño pero poblado país.

«Una gran necesidad artifical de los tiempos modernos es el tabaco. El cálculo hecho para el año de 1936—agrega el citado Cónsul—muestra que Bélgica ha gastado por satisfacer esta necesidad 1,232.000.000 de francos, o sean 110 millones más que en 1934, año en que la crisis obtuvo su máximun de intensidad.

«Se comprueba este gasto que ofrece una estabilidad sorprendente en el presupuesto personal belga. Se vió poco afectado por la última crisis y por consecuencia ha sentido débilmente la vuelta a la normalidad económica. El tabaco posee, en cierto sentido los atributos del pan, el cual es bien difícil de ignorar».

NO FUE HALLADO AUN EL AVION CON 9 PASAJEROS PERDIDO EN CALIFORNIA

FRESNO, marzo 4. AP.—Once aeroplanos exploraron centenares de millas de territorio cubierto de nieve hoy en busca del avión que desapareció el martes pasado durante una terrible tormenta.

Dícese que hay una probabilidad entre mil de que el avión escapara de la zona de tormenta sin la muerte de las nueve personas que viajaban en el aparato.

Ricardo York ofrecerá un recital en el Instituto de las Españas, de la Universidad de Columbia, en EE.UU.

Para el día 4 de Abril se ha fijado la fiesta de la poesía española e hispanoamericana. Interesante y breve carrera artística del joven intérprete cubano

—El arte de la recitación tiene como figura máxima a Berta Singerman. González Marín es un formidable folk-lorista. Ambos tienen renombre internacional. Dalia Iñiguez es una artista de positivo valor, cuya dicción perfecta y clasicismo extraordinario, son indiscutibles. En poesía afrocubana: Eusebia Cosme... Existen otros intérpretes del verso con singulares aptitudes y que han logrado excelente técnica; pero por que llevan poco tiempo cultivando ese arte y por ser reducido el espacio geográfico en que se mueven, no han alcanzado aún la fama que, estoy seguro, conquistarán.

Esto escuchamos incidentalmente de boca de Ricardo York, y nos pareció una manifestación noble, sincera y elevada, pues generalmente «No hay peor cuña...» Este muchacho sereno y laborioso, que va tallando poco a poco los escalones de su ascensión en la roca dura de nuestra colectiva indiferencia frente a las manifestaciones artísticas, tiene bien ganado su puesto de primera fila que si le ha costado esfuerzos y talento, por otra parte lo obtuvo y mantiene en el corto tiempo que lleva dedicado a la recitación.

Ha actuado en todas las sociedades culturales y en algunas de variada y distinta actividad, como el Miramar Yacht Club, el Casino Español, el Casino Deportivo y el Centro Asturiano. Su tournée por la Isla fué completa: todas las principales poblaciones, y en algunas de ellas dió varios recitales. Cienfuegos le declaró «Hijo Predilecto», ofrendándole la Medalla de Oro de la Ciudad, honor que también confirieron a una famosa artista cienfueguera: Catalina Fárcenas.

Todos estos aspectos y actuaciones de Ricardo York están en plano de actualidad porque la junta del Consejo de Dirección del Instituto de las Españas, de la Universidad de Columbia, a propuesta del Catedrático de ese prestigioso centro docente Dr. Jorge Mañach, acordó ofrecer a Ricardo York la fecha del 4 de Abril próximo para que brinde un recital en la Casa de las Españas.

Se le presenta a Ricardo York la oportunidad de recibir el espaldarazo intelectual más importante de su carrera, hasta la fecha. Tan sólo esta invitación y la alta personalidad de quien la ha provocado, significan que se le considera capaz de presentar gloriosos ejemplares de la producción poética española e hispanoamericana, en interpretaciones que ganen para sí y para Cuba admiración y prestigios. Ricardo York tiene muy apretado su itinerario antes del 4 de Abril; un recital de despedida en la Habana; después Camagüey, Ciego de Avila, colaborará en el Homenaje a Palacio Valdés en el Centro Asturiano; una audición en Nueva Orleans, patrocinada por el Cónsul de Cuba, y el Instituto de las Españas!

Si bien es cierto que existe en Ibero-América un gran público, sensible y entusiasta frente a los recitadores de categoría; tampoco faltan quienes consideren Arte Menor el que éstos cultivan. Puede establecerse un parangón razonable entre los intérpretes de la música y los de la poesía. Sobre el papel pautado, o «leyendo» en las teclas cualquier partitura, la persona entendida comprende todas las bellezas y calidades que el autor fué capaz de crear y acumular en su obra. Ante la palabra impresa son muchísimo más numerosos quienes gozan de la labor de los poetas. Pero son los intérpretes quienes logran el máximo de emotividad, el énfasis sonoro, el subrayado expresivo, la comprensión y la expresión más altas y vibrantes, conmoviendo al auditorio, descubriéndole sutilezas y «colores» que escapan a la simple lectura de la música o de los versos, llegando hasta a sorprender a quienes con esas artes realizaron sus creaciones. Saint-Saens emocionado ante la interpretación coreográfica que Anna Pavlova hacía de su «Muerte del Cisne» explica el caso frecuente de los poetas frente a ciertos recitadores en el momento de convertir en gesto, sonoridad y matices, lo que ellos produjeron durante el éxtasis de transcripción del mensaje. Existe, no lo negamos, un tipo de versos que son para rumiarlos en monólogo inefable o para ser dichos sólo en voz baja, que acaso sean la concreción más pura de la Poesía, de la cual la palabra es tan sólo el vehículo imprescindible más que un elemento de manifestación exterior.

Los estudiantes de castellano y su literatura del Instituto de las Españas con el recital que les organizan, sentirán emoción inesperada y comprenderán las posibilidades fonéticas de nuestro idioma, de un modo placentero y han de recordarlo por mucho tiempo.

Ricardo York

CALZONCILLOS CON Grippers NO BOTONES
LA INNOVACION MAS UTIL EN ROPA INTERIOR
UNA NOVEDAD EXCLUSIVA DE "CRUZ BLANCA"
PRONTO ESTARAN A LA VENTA

A nuestros Suscriptores

Enterada esta Empresa de que algunos señores suscriptores abonan sus cuotas a nuestros cobradores, sin cuidarse de exigir el recibo oficial que se expide por esta Administración, les suplicamos por este medio, NO EFECTUAR PAGO ALGUNO a los cobradores, sin que entreguen el recibo oficial de la Empresa. De este modo nos evitarán posibles quebrantos y cooperarán a garantizarnos el pago que realicen.

LA ADMINISTRACION.

Pronto empezará a funcionar en la Cancillería la oficina de turismo, sin que ocasione gastos adicionales

Para ultimar detalles en relación con esto, se reunieron los señores Campa, Mustelier y Solano. Dicha oficina dependerá de la Dirección de Comercio Exterior. Tendrá funciones propias

En una interesante reunión celebrada en la mañana de ayer por el Subsecretario de Estado, doctor Miguel Angel Campa; por el doctor Gustavo E. Mustelier, Ministro de Cuba en el Japón, en funciones actualmente de Jefe del Despacho Privado del señor Secretario del Exterior, y por el señor Angel Solano, Director de Comercio de dicho Departamento, se trató ampliamente de la brillante iniciativa del Canciller Remos en el sentido de crear en la Secretaría de Estado un Negociado que se encargue de laborar en favor del mayor auge turístico. Como se sabe, dicha iniciativa fué objeto de aprobación en el último Consejo de Secretarios del pasado jueves.

En la reunión de referencia quedó ultimado todo lo necesario para iniciar en breve esa nueva actividad de la Cancillería.

Según pudimos conocer, la oficina del Turismo contará con personal designado entre altos funcionarios de la propia Secretaría de Estado, a fin de que aquella no irrogue gasto alguno. Dicha oficina dependerá de la Dirección de Comercio Exterior, aunque tendrá cierta independencia en el desarrolo de sus funciones, y estará en contacto con los consulados, a los que suministrará datos de verdadera utilidad.

Lacreación de la Oficina del Turismo lleva anexa la designación de comisionados especiales en localidades de posibilidades turísticas para Cuba. Cargos éstos que también serán ostentados con carácter honorífico.

Otro aspecto de gran interés tocado en la reunión de la mañana de ayer, según nuestros informes, es el referente al intercambio de periodistas entre los Estados Unidos y Cuba, por medio de la implantación de clubs especiales. Con esta eficaz medida se espera que los periódicos norteamericanos, y por entre los millones de ciudadanos de la vecina nacionalidad, estén debidamente enterados de las cosas de Cuba, evitándose toda campaña perjudicial.

La entrevista de los señores Campa, Mustelier y Solano, fué de fructíferos resultados. Y todo hace pensar que la iniciativa del Canciller Remos se verá coronada por el éxito.

Turismo en Suramérica

El señor Alfonso Hernández Catá, Ministro de Cuba en Brasil, ha comunicado a la Secretaría de Estado, que por gestión de la entidad que en dicho país se ocupa del fomento del turismo, hecha de acuerdo con otras del Uruguay y la Argentina, en el transcurso del presente mes, visitarán el puerto de Río de Janeiro, algunos de los mayores y más lujosos buques de pasaje, sacados de sus itinerarios habituales para esta excursión.

Las máximas facilidades son dadas por las autoridades marítimas, por las urbanas y por el comercio de la ciudad a los excursionistas de dichos navíos.

Visita del doctor Gropp

Bajo los auspicios de la «Fundación Rockefeller», ha llegado a la Habana, el doctor Arthur E. Gropp, miembro del Departamento de Investigaciones de la «Tulane University of Louisiana», de New Orleans, quien al visitar la Secretaría de Estado, fué recibido primeramente por el doctor Pedro Rodríguez Capote, agregado al Protocolo y después por el señor Secretario de Estado doctor Remos.

RECIBIO LA CRUZ ROJA MAS NOTICIAS DE ESPAÑA

Gustosos ofrecemos la relación de personas que tienen noticias de residentes en España, en el Departamento de Información de la Cruz Roja Cubana, recibidas de la Cruz Roja Internacional:

Mercedes Cartaya, de Floro Cartaya Villar, Coruña; Ramón González Bango, de José González del Río, Moriano; Antonio Longo, de Manuel Longo González, Arriondas; Consuelo Zaragoza, de Manuel Zaragoza, Cangas de Onís; Agueda Méndez, de María Rodríguez Alvarez, La Lastra; Consuelo Fernández, de Teresa Longoria, Cornellana; Aquilina Asenjo, de Emeteria Reigado, Castropol; Asunción Senra, de Manuel Vega y familia, Monforte de Lemos; Ana María Vega, de Carmen Alcalde y José Moneo, Bilbao; Concha San Román, de Paz García de Majías, Burgos; María Valdor de Portuondo, de Trinidad Martínez viuda de Gómez, Málaga; José Hidalgo, de Manuel Hidalgo, Cangas de Tineo; Angel González, de Nieves Fernández y familia, Cangas de Onís, Asturias; Valentín Rodríguez, de Benito Rodríguez Muñiz, Cedeira, Coruña; Antonia Alvarez, de Aurelio Alvarez Rivera, Santander; Catalina Rodríguez, de María González Igarza, Peña Castillo, Santander; Félix Ojeda, de Antonia García Ramos, Sevilla; Ricardo Forro, de Gerardo Menéndez, Gijón;

Justa Cia viuda de Collado, de Víctor Collado y Escobio Villamayor, Asturias; Gumersinda de la Vila Ruiz, de Mercedes Rivero Blanco, Concejo de Llanes, Oviedo; Herminia Campa, de Celestino García, Gijón, Asturias; Avelino Vázquez, de Manuel Vázquez, Monforte, Lugo; Victoriano González de Torres, de Francisco González, Vizcaya.

FALLECIO EL DR. G. CHAPLE MAGISTRADO DEL SUPREMO Y DEL TRIBUNAL SUPERIOR

En la mañana de ayer dejó de existir en su residencia de Paseo Veintiuno y Veintitrés, Vedado, el doctor Guillermo Chaple Sánchez, Magistrado del Tribunal Supremo y Miembro del Tribunal Superior Electoral, que gozaba del merecido aprecio de la sociedad habanera en cuyo seno ha causado profundo sentimiento su muerte.

El sepelio del desaparecido será hoy, a las nueve de la mañana. Sirvan estas líneas de condolencia sincera para su viuda, señora Eulalia Delgado y demás familiares.

Bisma-Rex ES UN PRODUCTO Rexall PARA ENFERMOS DEL ESTOMAGO

M.E.C.D. 2016

DIARIO DE LA MARINA

(S. A.)
FUNDADO EN 1832.
(Dirigido hasta 1919 por D. Nicolás Rivero y Muñiz)
DIRECTOR: Dr. JOSE I. RIVERO — ADMINISTRADOR: D. CELSO GONZALEZ
Domicilio Social: PASEO DE MARTI, número 103
Joshúa B. Powers, Ins. 220 East. 42nd. St. New York City

Editado por la Cía. DIARIO DE LA MARINA. (S. A.), cuyo programa consiste en la defensa de los intereses generales y permanentes de la Nación cubana, de los especiales de la Colonia Española establecida en la misma y de la unión y armonía entre los diversos elementos que conviven en el país. Art. 1o. de los Estatutos.

TELEFONOS DEL DIARIO

Dirección	M-2856
Administración	M-7911
Suscripciones	M-7911
Quejas	M-7911
Clasificados	M-7915
Jefe Redacción	M-1287
Redacción	M-7913
Sports	M-7912
Ag. Guanabacoa	XO-1584

PRECIOS DE SUSCRIPCION

	Territorio Nacional	Extranjero	Países Fuera del Convenio Postal
Año	$ 18.50	$ 17.00	$ 20.00
Semestre	7.00	9.00	11.00
Trimestre	3.75	5.00	6.00
Mes	1.30	—	—
Dominical Año	—	5.00	7.00

EDITORIALES

Ante la Justa Comicial de hoy

Se celebran hoy las elecciones para renovar la mitad de la Cámara de Representantes y cubrir un cargo de senador, vacante por el fallecimiento del ilustre Ricardo Dolz. Cuando esta edición del DIARIO vea la luz, ya habrá barruntos precomiciales en el amanecer habanero. Aunque los colegios electorales no abrirán sus puertas hasta las ocho, los preparativos comenzarán mucho antes y el entusiasmo de los partidarios se mantiene en vela desde anoche.

Toda elección significa una mayor o menor movilización ciudadana. Partidos y candidatos despliegan sus fuerzas para una lucha sin armas, pero lucha al fin, y como tal, propensa al apasionamiento y a la excitación de los ánimos. El Tribunal Superior Electoral, organismo cuya actividad sin tregua hay que ponderar cumplidamente, ha dado ya instrucciones muy precisas para que la justa comicial se desenvuelva de un modo regular, sin trabas que impidan o retarden el ejercicio del derecho del voto. Todas las autoridades, tanto civiles como militares, se hallan dispuestas a brindar su mejor cooperación a ese respecto. El fiscal de la Audiencia de la Habana ha dirigido una concreta circular a todos los funcionarios a sus órdenes, a fin de que actúen hoy con el mayor celo y la máxima diligencia en evitación del fraude, del soborno y de cualesquiera otros delitos o faltas electorales. Es presumible que en igual sentido hayan actuado los fiscales de las demás provincias de la República, ya que ello obedece a unas declaraciones terminantes del jefe del Estado, a las que siguieron una orden escrita del secretario de Justicia y unas expresivas palabras ratificatorias del jefe del Ejército. Las Fuerzas Armadas y la Policía han tomado también sus medidas. Desde las cinco de la mañana hasta el término de las elecciones habrá una vigilancia permanente en todos los colegios. La única misión del Ejército será el estricto mantenimiento del orden.

Sus miembros sólo tendrán acceso a los locales donde se verifique la votación cuando alguna alteración del orden lo exija o cuando requieran su presencia los presidentes de mesa o los inspectores electorales designados al efecto.

Quiere esto decir que se han adoptado todas las providencias necesarias para que la justa comicial de hoy se celebre en un ambiente de imparcialidad y de paz. Pero es indispensable para ello—y esta es la exhortación que hacemos en el día de hoy—que los candidatos y sus amigos, los jefes de los partidos, los políticos militantes y el electorado en general se comporten dentro de la mayor corrección y mesura cuando realicen alguna gestión o ejerzan algún derecho. La propaganda electoral es una cosa perfectamente lícita. Más aún: es necesario y conveniente que el fervor proselitista dé vigorosas señales de vida el día de las elecciones. No aspiramos, en manera alguna, a unos comicios fríos, de los que esté ausente el entusiasmo popular. Pero creemos que la propaganda y el proselitismo son compatibles con la armonía y el orden. Nadie debe llevar sus simpatías hasta un extremo en que choquen con las simpatías de los demás. Hay hasta el derecho de apasionarse; pero ya es sabido que todo derecho tiene un límite y ese límite es el derecho de los demás. Dé cada cual rienda suelta a su entusiasmo partidista o personal; pero recoja al punto ese entusiasmo cuando exista el peligro de que entre en colisión violenta con el entusiasmo ajeno. Quisiéramos que en las elecciones de hoy no se registrase el más mínimo acto de violencia. Nuestro deseo es que la crónica policíaca no tenga que registrar ningún hecho de sangre en relación con estos comicios. Las armas de fuego deben dejarse en casa. Aun quienes tengan licencia para usarlas, deben, un día como hoy, hacer espontánea dejación de su derecho. Una elección es siempre motivo de apasionamiento y un apasionado con un revólver en la cintura es un sujeto peligroso.

Aconsejamos a todos serenidad y calma en el día de hoy. Demos ante el mundo el ejemplo de un pueblo cuyos ciudadanos saben someter sus aspiraciones a la contienda democrática, civilizada y pacífica, y llegado el momento saben perder, como ganar, sin provocar violencias ni dejar rastro de rencor o de odio.

Nuevos Tratados con Europa

La expansión comercial concreta una de las finalidades que con mejor derecho y más vigorosos fundamentos reclaman el constante cuidado y las preferentes actuaciones de nuestro Gobierno.

Una política económica exterior en Cuba tiene líneas básicas bien definidas en las cuales lógicamente predomina el cultivo, que hay razón para considerar vital, de las relaciones mercantiles con la poderosa nación vecina. La U.S.E.C, paladín del sistema recíproco y de las cuotas azucareras desde el concierto de 1934, ha tendido siempre a fomentar los tratos con todos los países amigos «y principalmente con los Estados Unidos».

Ese concepto diáfano y comprensivo de las conveniencias cubanas, estimándolas con arreglo a la realidad apremiada por la urgencia de colocar diversos frutos en el extranjero, ofrece una pauta utilizable para las actividades de nuestra Cancillería.

Dentro de esos cauces se ha conseguido en los últimos tiempos llevar a la práctica, tras laboriosas negociaciones, dos tratados de positiva e inmediata importancia, uno de ellos el de Inglaterra, y otro que nos brinda apreciables perspectivas en la América del Sur: el de Chile.

Que se persiste en esa línea de acción fecunda, lo manifiestan las recientes noticias semioficiales relativas a los preliminares de nuevos pactos comerciales con Italia y Alemania. Por lo que se trasluce al público, y por las indicaciones del buen sentido, en ambos arreglos proyectados se propende a fortificar la actual posición exportadora en nuestra segunda industria nacional.

Un motivo de emergencia bélica obliga a pensar en la llamada incitación de los hechos a la defensa del tabaco cubano. Nadie ignora que al estallar la guerra civil española en la mitad final del año 1936, sufrió un rudo golpe nuestro negocio tabacalero, favorecido allí por las estipulaciones de un tratado de comercio. Es evidente que se requiere ahora buscar una compensación, en lo posible, en los mercados de Europa.

Cierto es que en Alemania tuvimos siempre un centro comprador muy estimable de tabaco. No así en Italia, pues las estadísticas de exportación hacia ese país resultan desconsoladoras para el volumen de nuestras ventas tabaqueras. Tomando el dato al azar de un mes de 1937, el de abril, el valor de lo enviado a la nación italiana es de $90.00! Y en el cuadro de las exportaciones cubanas al Viejo Mundo, dentro del citado año, el montante total de las mercancías compradas por Italia no pasa de $208.864.00.

Existen, pues, tal como lo proclaman esos datos contundentes, verdaderos incentivos ajustados a la realidad del momento, para darle impulso al intercambio de productos italo-cubanos. Máxime cuando nuestras compras a Italia en el tantas veces mencionado año 1937 ascendieron a $456,513.00, lo que equivale al doble de lo que le vendimos.

Las negociaciones económicas internacionales, responden en este caso a exigencias efectivas y abren el campo a nuestra Secretaría de Estado para un estudio detenido, y un posible acuerdo de mutuas ventajas para los dos países.

EL CINEMA Y SUS ARTISTAS

Una entrevista con Tino Rossi, artista francés de gran popularidad en Europa, a quien el cine norteamericano quiere llevar a su pantalla.

Por PIERRE DENOYER

NUEVA YORK, Marzo de 1938.—Tener treinta años, conocer una popularidad mundial, poder ganar millones, he ahí algo que haría perder la cabeza a más de uno. Tino Rossi, uno de los hijos de Córcega más célebres desde los días de Bonaparte, experimenta una satisfacción legítima frente a sus triunfos. Empero, cuando se logra hacerle desprender de su reserva natural, Rossi habla de su éxito en un tono impersonal, como hombre seguro de su talento pero enemigo de la adulación y nada ávido de alabanzas.

—Lo que es desagradable —nos dice— es tener que ser prisionero de la propia reputación de uno. Yo estaría perfectamente satisfecho con rodar una película por año, grabar algunos discos, dar algunos conciertos populares y, durante el resto del año, llevar una vida tranquila en la Costa Azul. Pero las exigencias profesionales hacen imperativo que uno busque siempre nuevos horizontes; cuando uno no avanza, retrocede.

He ahí por qué está Tino Rossi en Norteamérica. Cuando hubo adquirido su rápida fama entonando canciones populares, se propuso ensanchar su campo de acción y cantar trozos clásicos. Y cuando hubo probado que podía grabar discos y desempeñarse bien ante el micrófono y el público de «music-hall», se propuso probar que podía asimismo llegar al éxito en el cine. Una vez hecho todo eso en Francia, se sintió picado por los comentarios de ciertos detractores que dijeron que podía tener éxito en su propio país, pero que no era por cierto de calibre internacional. No contento con embolsar el producto de la venta de sus discos, que se venden por millares en toda la América y en Europa, Rossi se propuso probar que el mundo anglo-sajón, al igual que el latino, aprecia la bondad de la voz con que la Providencia ha querido dotarle.

CAMINO A LA CONQUISTA

De ahí que trabaje por conquistar al mundo anglosajón, como lo han conquistado Maurice Chevalier, Charles Boyer, Valentino, Simone Simon, Iturbi, los hermanos Aguilar, Caruso y tantos otros latinos de nombre.

Nacido en Ajaccio, Rossi se dirigió a Marsella en busca de un porvenir que no le ofrecían las carreras liberales. Su padre, enterado del viaje, se trasladó él también a Marsella con la intención de disuadirle de su propósito. Empero, el joven logró convencer a su progenitor de la posibilidad del éxito, que no se hizo esperar. Pronto Rossi cantaba ya en París y en provincias, y, ante la visión de un triunfo de proporciones mayores, seguía con empeño perfeccionando su voz, su trabajo, su estilo de presentación. A poco andar ya el triunfo le sonreía en toda Francia y en Europa. Su fama descansaba ya sobre una base firme.

Quedaba, pues, la América por conquistar. Es ésta una tarea que exige dedicación, y Tino Rossi, artista consagrado ya en Europa, se prepara para salir adelante en tierra extraña. Una empresa de cine de Hollywood, que presiente el éxito de Rossi en la pantalla, le ha hecho venir a Nueva York para que se prepare con ese fin. Por el momento, la tarea esencial es la de dominar el nuevo idioma, cosa que exige constante dedicación.

Desde hace dos meses, Rossi toma lecciones diarias con un preceptor. Ha hecho subir un piano a su departamento, situado en el piso 4o. de un gran hotel neoyorquino, donde practica el canto y ensaya números en inglés con un acompañante norteamericano.

DIFICIL ACLIMATACION

Como les ha ocurrido a tantos artistas europeos al llegar a los Estados Unidos, Rossi, no obstante el lujo con que le ha rodeado la empresa que le trajo al país, no se siente feliz. Aprecia las gentilezas que tienen para con él los norteamericanos, por quienes siente simpatía. Pero la atmósfera de Nueva York no es la que conviene a su cálida naturaleza mediterránea. La cocina norteamericana le resulta detestable, como a tantos extranjeros, con su mal café y la sal y el azúcar mezclados. Viviendo a dos pasos del Central Park, se pasea a pie todos los días. «Pero eso no puede compararse —dice— con el bosque de Boloña».

Ha estado ya en Montreal, donde el público canadiense manifestaba impaciencia por conocer al célebre cantante francés. El Canadá, como se sabe, es un gran baluarte de la lengua y la tradición francesas. Luego Rossi se ha hecho conocer en la «radio» estadunidense, donde ha popularizado grandemente canciones tan conocidas en Europa como «Marinella» y «Vieni, vieni».

Su estreno cinematográfico no se efectuará en Hollywood sino en Inglaterra, donde le han contratado ya para su primera película, que comenzará dentro de pocas semanas.

Hemos hablado con él, durante una hora entera, de Napoleón, su conterráneo, de quien Rossi tiene profundos conocimientos. Y nos ha sorprendido citando extensamente pasajes enteros de Musset.

Queda, pues, en Norteamérica un cantante francés que puede llegar a conquistarse en el cine la inmensa popularidad que hizo suya no hace mucho Mauricio Chevalier.

(Derechos reservador al DIARIO DE LA MARINA, por North American Newspaper Alliance).

Al Margen de la Historia

EL ZAR PEDRO III

Carlos Pedro Ulrico, hijo de Carlos, duque de Holstein-Gottorp y de Ana Petrovna, fué designado por su tía la emperatriz Isabel, hija de Pedro I, para sucederla en el trono imperial de todas las Rusias.

Nació el futuro zar en Kiel, el 4 de marzo de 1728, y fué educado deficientemente, como se educaba en aquella época a los pequeños príncipes alemanes.

En San Petersburgo nadie se ocupó del zarevitch, que hizo y deshizo a su antojo, con el benévolo consentimiento de la emperatriz, que entendía que para gobernar a Rusia no era necesario saber mucho más que el último mujick.

El 5 de enero de 1762 murió la zarina Isabel, y Pedro fué proclamado emperador sin oposición de ningún género.

Su primer acto fué firmar la paz con Federico II, a quien Isabel había hecho la guerra de acuerdo con Francia y Austria. En virtud del tratado de San Petersburgo le devolvió la Prusia, ocupada por los rusos, y le concedió un cuerpo de tropas auxiliares.

Después se sintió magnánimo y abolió la ley que proscribía a todo el que hablaba mal de la Iglesia griega, del Estado o del soberano, y levantó el destierro a varios personajes de la Corte que, por delitos insignificantes, estaban confinados en Siberia.

Pocos meses después se propuso llevar a cabo un proyecto que acariciaba hacía algunos años: recobrar de Dinamarca la parte del Sleswig que se le había cedido en 1713, y vengar a su familia de los agravios que había sufrido.

Iba Pedro III a ponerse al frente de las tropas que estaban en Mecklemburgo, cuando se produjo la revolución que le costó el trono y la vida.

Su temperamento fogoso y su afición a la bebida lo hicieron cometer actos de verdadero salvajismo. Pero mientras él se entretenía en perseguir a enemigos imaginarios y en planear la prisión de su esposa, la futura gran Catalina, ésta, advertida por sus amigos, empezó a conspirar.

Así, los regimientos de la Guardia se alzaron una noche al grito de: «¡Viva la emperatriz!». Pedro III se hallaba en Oranienbaum cuando recibió la noticia. Quiso sofocar la rebelión, pero cayó en manos de sus enemigos.

Mientras cien mil campanas anunciaban al pueblo ruso que Catalina II—una insignificante princesita alemana—acababa de ascender al trono secular de los Romanoff, Pedro, en su prisión de Ropcha, moría misteriosamente.

La nobleza se abstuvo de protestar, no tanto por temor al ejército como por odio hacia el emperador difunto, que había pretendido introducir reformas liberales con gran detrimento de la fortuna personal de los grandes señores.

Alboreaba la grandeza de Catalina II, la Semíramis del Norte. El cadáver de su marido le sirvió de pedestal. Verdad es que si no se decide pronto a dar el golpe de Estado, Pedro la hubiera hecho asesinar, pues deseaba elevar al rango supremo de Rusia a su querida, una condesa de cabellos rojos y costumbres casi tan depravadas como las de Catalina.

Años más tarde, un «simio chato»—el zar Pablo I, hijo de Pedro—hizo desenterrar el cadáver del infortunado monarca para rendirle honores extraordinarios. Y como un refinamiento singular, obligó a sus asesinos a marchar detrás del féretro, llevando las cintas de la corona.

José SANCHEZ ARCILLA.

*

Los lectores de esta sección que deseen un ejemplar de mi conferencia «La anécdota en la Historia» que hube de dictar el sábado último en el Círculo de Amigos de la Cultura Francesa, que hagan el favor de enviarme su nombre y dirección para tener el gusto de remitirles el folleto, sin gasto alguno.—J. S. A.

Dos modos de aprender.

Cómprese usted una enciclopedia y ella le dirá todo lo que usted debe saber. O cásese y su mujer le dirá todo eso y algo más. (Daily Express).

PELICULA QUE SE ESTA FILMANDO

Por Roseñada

«SUCEDIO EN LA HABANA»

UN CRIMEN CONTRA FRANCIA

¿Pueden los comunistas formar parte de un gobierno sin causar la ruina del país?

Este es actualmente el grave problema que se ventila en Francia y de cuya solución depende nuestra política interior y exterior.

Desgraciadamente, la opinión pública parece ignorar la importancia del caso. El gobierno se esfuerza en ocultar la verdad mediante fórmulas más o menos sutiles. Bajo la frase rimbombante de «Unión Nacional» se prepara a imponer, por vías tortuosas y medios insidiosos, una política contraria en sus mismos principios a los intereses de la nación y cuyo efecto infalible será la ruptura de la unión, la discordia, el desgarramiento y, quizás, la guerra civil.

Si existiese en Francia como en Suiza, el sistema de referéndum, que es la esencia misma de la democracia, la nación entera tendría que ser invitada a emitir su juicio sobre este asunto.

—oOo—

Es inaudito y escandaloso que dicho problema haya llegado a plantearse, y ello demuestra el descenso del espíritu público en Francia.

Todos nuestros partidos políticos son partidos franceses fuertemente arraigados en nuestro suelo. Puede pensarse de ellos lo que se quiera, pero nadie osaría negarles esa condición.

El comunismo, por el contrario, es, y todo el mundo lo sabe, el partido del extranjero.

La cantidad fabulosa de dinero, sin la cual los comunistas no podrían intensificar su propaganda, pagar sus carteles procaces, sus «tracts», sus reuniones, sus películas, y su literatura; y no sólo el dinero sino las órdenes las consignas, las directrices, todo en una palabra, les llega directamente de Moscú.

¿No hemos presenciado en distintas ocasiones el espectáculo desolador que ofrecían los diputados comunistas en las discusiones parlamentarias esperando durante horas enteras un telegrama de Moscú antes de decidir si votarían o no por el ministerio?

En ninguna época de nuestra historia hubiera tolerado la nación un hecho tan vergonzoso y humillante. Se hubiera rebelado ante la idea de que un gobierno extranjero inspirase y controlase a 73 de sus representantes.

Durante la Gran Revolución la célebre frase «Pitt y Cobourg» marcaba con estigma indeleble a quienes se suponía estar al servicio del extranjero.

Y sin embargo, «Cobourg y Pitt» jamás ejercieron en nuestro país la centésima parte de influencia que hoy ejerce Stalin.

—oOo—

¿Qué representa en la escala de la dignidad humana, de la cultura y de la civilización esa Rusia soviética que ejerce públicamente sobre Francia un dominio cada vez más fuerte?

A decir verdad, lo más primitivo, lo más rudimentario y lo más bajo Rusia es un país que no ha disfrutado jamás de libertad política, que ha pasado sin transición de la autocracia de los Zares a la dictadura más innoble, la más sangrienta: la de Stalin.

Después del «knout» de Pedro El Grande, el revólver que mata a los condenados como si fueran perros. Esos son sus verdaderos emblemas, mucho más que el martillo y la hoz.

Un déspota asiático, invisible, agazapado en su madriguera, imponiendo su voluntad a doscientos millones de seres humanos, mucho más esclavizados y más miserables que los «moujiks» del régimen Zarista. Sobre su esclavitud, su degradación, su miseria, el amontonamiento de varias familias en una sola habitación, el alimento detestable, los precios prohibitivos de la ropa, del calzado...

Los testimonios de cuantos han estado en Rusia coinciden, principalmente los de aquellos cuya imparcialidad no puede ponerse en duda: André Gide, Sir Walter Citrini, el «Jouhaux britannique», el obrero minero francés Kléber Lagay, cuyo informe acusador tratan de destruir actualmente nuestros comunistas.

«L-Entente Anticommuniste» radicada en Ginebra, acaba de publicar una estadística minuciosa de las purgas de Stalin. En 1937 han sido ejecutados, o condenados a trabajos forzados, los Primeros Ministros de nueve de las once repúblicas que forman parte de la U.R.S.S., ocho miembros del Estado Mayor del Ejército ruso, comprendido el Mariscal Toukhatchevsky; los comisarios de 19 Ministros, los jefes de 12 «trusts» industriales, los de cuatro sindicatos y los de cuatro periódicos, doce altos funcionarios de la diplomacia, entre los que se destaca el nombre de Karakhan, que fué adjunto de Litvinov; los directores de la agencia de información oficial de la radio, el ingeniero jefe de la aviación...

Después de los ingenieros de los comisarios, de los generales y de los embajadores, ha llegado el turno de los sacerdotes, de los obispos y de los arzobispos, y ello explica claramente el famoso gesto de Thorez, tendiendo la mano a los católicos franceses.

Si estos últimos estrechan esa mano, peor para ellos y peor para nosotros. No será por falta de ejemplo...: Primero Rusia, y después España.

He ahí el pueblo que trata de establecer su dominio material y moral sobre Francia, esta tierra de libertad y civilización, el país de Voltaire, de Rousseau, de los Enciclopedistas, el de la Declaración de los Derechos del Hombre, donde desde hace siglos se ha sabido velar por el respeto de la persona humana.

¡Hay para estremecerse de indignación y de cólera!

—oOo—

La admisión de los comunistas en un ministerio, equivale a la introducción de un cuerpo absolutamente extraño en nuestro organismo gubernamental, con los perjuicios y desórdenes correspondientes.

El prestigio y la autoridad del partido comunista dependen del sesgo que tomen los acontecimientos. Si éstos le son favorables, ejercerá una acción directa sobre los funcionarios de quienes dependen las elecciones; y una vez instalados en el seno del gobierno, estarán los comunistas en estado de preparar el golpe revolucionario, que es el fin lógico de sus esfuerzos y de su propaganda. Consumado el hecho, nuestros secretos de Estado serían transmitidos inmediatamente a los jefes de Moscú, y, como es natural, los embajadores extranjeros evitarían cuidadosamente todo contacto con un gobierno delator, cuyos militares y diplomáticos estarían al servicio de Rusia.

Los ministros comunistas tratan por todos los medios de embaucar a sus colegas franceses, a fin de estrechar más aún nuestras relaciones con los Soviets, mediante una alianza militar que es, a no dudarlo, su mayor esperanza.

La consecuencia de semejante pacto sería el aislamiento de Francia en Europa, donde la casi totalidad de los Estados luchan abiertamente contra el bolchevismo.

Sin hablar de las naciones totalitarias, como Alemania e Italia, los regímenes que pudiéramos llamar semi-dictatoriales, han declarado la guerra al comunismo.

Está perseguido y proscripto en Austria, en Portugal, en Hungría, en Polonia, en Letonia, en Estonia y, naturalmente, en la España nacionalista, que ocupa las dos terceras partes de la Península.

Yugoeslavia no reconoció nunca a los Soviets, ni mantiene con ellos relación alguna.

Durante mi estancia en Varsovia me decía un colaborador de Pilsudsky: —«Quién tuviese en mi país la audacia de proclamarse comunista, sería inmediatamente encarcelado». Recordad la frase de Litvinov a Pierre Laval: «¡Si vuestros comunistas os molestan, colgadlos, como hacen en Turquía»!

En Suiza, país liberal y parlamentario, la lucha contra el comunismo es especialmente encarnizada. Los cantones de Neufchatel, Ginebra y Vaud, vecinos de Francia, prohibieron, por unanimidad popular, la existencia del partido en su territorio. Esa medida, contraria a la tradición del liberalismo helvético, fué adoptado después de ver el aspecto desolador que ofrece Francia bajo el mando del Frente Popular.

Nuestro país se está convirtiendo en el «ilota ébrio» de que hablaba Bismarck con asco y desdén.

—oOo—

¿Qué responden a estos argumentos los moderados a quienes no parece preocupar la unión gubernamental con los comunistas?

Según ellos, estamos amenazados de una guerra próxima, y debemos prepararnos aunque sea a costa de esos sacrificios. «Es necesaria —exclama— la ayuda de otras potencias sean cuales fueren».

También Francisco I, Majestad cristianísima, se alió a los turcos. Pero si Francia mantiene y aumenta su poder militar, naval y aéreo, si conserva su fuerza financiera, desaparecerá el peligro, pues sus rivales no atacarán ni provocarán una conflagración europea sin tener la certeza del triunfo.

Los que hacen posible y hasta probable la guerra son los hombres que disminuyen la fuerza del país, como, por ejemplo, el miserable de Pierre Cot, que condujo nuestra aviación a donde todos sabemos; los marxistas, que por su política pródiga, por la inflación y el control de los cambios, preparan alegremente la ruina definitiva del franco.

Aún admitiendo la amenaza de guerra, ¿de qué nos serviría la Rusia Soviética? ¿Qué valen su ejército y su aviación?

La matanza de sus generales ha destruído casi por completo los cuadros militares rusos; su marina es inexistente; su aviación depende de la capacidad de sus industrias, y nadie ignora las dificultades insuperable de su economía.

Queréis una prueba absoluta y matemática de su debilidad? Observad los acontecimientos que vienen desarrollándose en el Extremo Oriente. Desde hace casi dos siglos, las miras de Rusia se dirigían al Asia. Un empuje vigoroso y continuado les permitió conquistar la mitad de ese continente, llegando hasta las costas del Pacífico. Actualmente, las victorias del Japón sobre China, significan un golpe terrible para la expansión moscovita. Los rusos se encuentran no sólo contenidos en su avance, sino rechazados. Grandes territorios, como el de Mongolia, que servían de defensa a su Imperio, actúan ya por cuenta propia. El Japón, dueño del norte de China, podrá apoderarse cuando quiera de la Provincia Marítima y de su capital Vladivostok, el gran puerto que constituye la única base naval de los rusos en la extrema Asia. Bastará para ello que los japoneses corten la vía férrea que sirve de cordón umbilical entre esas posesiones y Rusia.

Los indigentes soviéticos no lo ignoran. Sienten que esa amenaza se agrava por momentos. Debieran resistir, detener el avance por todos los medios posibles. ¡Eso es lo que hubieran hecho los Zares!: declarar la guerra al Japón para preservar sus intereses. Pero los Soviets no han dado un solo paso en ese sentido ni lo darán. Aceptan y sufren las consecuencias, antes de arriesgarse en una aventura que significaría el fin del régimen bolchevique.

Esa inacción, esa pasividad, demuestran claramente su impotencia

¡He ahí a los aliados de quienes algunos compatriotas nuestros esperan una ayuda efectiva en el caso de una conflagración!

Añadid a esto que Rusia está hoy en día separada de Alemania por Polonia, y que ésta ha dispuesto no dejar entrar en su territorio a un solo soldado ruso.

¿Hay o no razón para pensar que la inteligencia, el raciocinio y el buen sentido del francés están en decadencia?...

—oOo—

¿Cuál es la posición exacta de nuestros partidos políticos ante este problema?

Los comunistas están dispuestos, como es natural, a todas las concesiones, a todos los sacrificios, a todos los renunciamientos para obtener lo que Moscú les ordena: su entrada en el gobierno.

La mayoría de los socialistas, a pesar de las rivalidades electorales, que les separan de los comunistas, difícilmente podrían negarles su colaboración llegado el momento.

La gran mayoría de los radicales se oponen abiertamente: Emile Roche ha escrito y publicado en «La République», los artículos más agresivos contra la admisión de los comunistas en el gobierno.

Los moderados, desgraciadamente, no parecen interesarse por asunto tan trascendental. M. Paul Reynaud no ha reaccionado ante la idea de un ministerio comunista.

Creo que tenemos motivos para extrañarnos y alarmarnos...

RAYMOND RECOULY.

(Cortesía del «Gringoire», de París).

Epistolario de OTEYZA

Sr. Domingo Burés.
La Habana.

Muy señor mío:

Día de elecciones hoy, serán muchísimas las cartas que se crucen entre electores y elegibles, por lo cual habrá de resultar extemporánea esta mía, que no tengo voto, dirigida a usted, que no se presenta candidato.

Sin embargo, me pongo a escribírsela porque usted hace más que no presentarse candidato, puesto que ha declarado ante el Juzgado de Instrucción de la Sección Segunda, es decir, con toda la solemnidad exigible para las declaraciones hechas a la Justicia, que el anuncio publicado por un periódico de esta capital, dando su nombre como aspirante a figurar en la columna en blanco, con las advertencias añadidas de «Tiene mucho guano» y «Se pone para su número», es solamente una broma pesada que le hubieron de gastar.

Añadiendo aún que usted «no aspira por la columna en blanco, ni por ninguna columna, ni tiene guano, ni se pone para su número.» Vamos, una rectificación tan completa como la de aquel paisano mío al que preguntó un viajero: «Diga, compadre, ¿es ese el camino de Antequera?» Porque fué que el así interpelado, repuso: «Ni yo soy su compadre, ni ese es el camino.»

Usted no pretende, pues, salir hoy triunfante en las elecciones. Ahora bien, ¿cuántos, por el contrario, lo pretenden?... No he intentado contarlos; pero, a simple vista, me parece que igualarán a «los innumerables mártires del Japón», en lo de ser innumerables, primeramente. Segundamente, la casi totalidad les igualarán en lo de ser mártires también. Pero no se trata de esto segundo, sino de lo otro primero.

Siendo tantos, tantísimos, los que hoy tienen la condición de candidatos, y no teniéndola ni queriéndola tener usted, usted constituye la excepción del día en Cuba. Y yo escribo diariamente una carta al personaje —a veces persona nada más y otras ni persona siquiera— que como excepción se aparece en el vasto panorama del mundo. De aquí que yo escriba la presente carta a usted, tanto por deber mío como por merecimiento suyo, para decirle lo que irá a continuación.

Es esto, ante todo, que me conduelo de las molestias causadas a usted por los bromistas que pusieron el anuncio en cuestión, alarmante para los miembros del Tribunal Superior Electoral encargados de perseguir la compra de votos, hasta el punto de hacerles presentar la denuncia a efectos de la cual se ha instruído la correspondiente causa.

Pero inmediatamente paso a manifestarle, señor Burés, mi alegría por saber que hay un hombre digno en verdad de salir triunfante de las elecciones que están celebrándose aquí. Ese hombre es usted. Porque si aquí, como en todos los países donde existe el régimen parlamentario, cuantos aspiran a la representación lo mismo en el Congreso que en el Senado, suelen resultar inútiles por lo menos —generalmente resultan perjudiciales—, cabe la esperanza de que resulte apropiadísimo quien ni se presenta ni se quiere presentar a que le voten sus conciudadanos. No siendo ni queriendo ser usted candidato, le considero yo el candidato ideal.

Carezco de voto, sí; pero voy a echarme a la calle para recomendar a mis amigos que voten por usted. Y hasta si logro colarme en un colegio electoral y meter una papeleta de contrabando, para usted será la columna en blanco. Conque ya lo sabe: como tenga usted siquiera un voto, mío será.

Me ofrezco, por tanto, de usted muñidor, además de ofrecerme, claro está, suyo atento s. s. q. e. s. m.

Luis de OTEYZA.

La Habana, 5 de marzo de 1938.

A TRAVES DE LA VIDA

EL PUNTO DE VISTA

(Cromos y películas cubanas)

La mujer marchaba con paso ondulante, pero firme, por «la esquina del pecado».

Han dado en llamar así aquel lugar donde se cruzan las calles de San Rafael y Galiano, donde hermosas y tentadoras tiendas exhiben artículos que son un encanto para el gusto de las damas.

La mujer, indiferente al tránsito de la nutrida concurrencia que por allí discurre, se detenía ante las vidrieras que mostraban preciosidades en telas, en joyas y hasta en cacharrería barata.

Contemplando un modelo de vestido traído, sin duda, de París, por Ana María Borrero, no notó la presencia de un individuo que estaba junto a ella.

El hombre era de porte regular, estatura regular y todo «regular» como se consigna en los títulos de identificación.

Con voz —también de regular entonación— interpeló a la dama:

—Señora —la dijo con política pero insinuante expresión—, usted debe usar la crema depilatoria Dalila «made in U. S. A.»

—¿Yo! —preguntó sorprendida la mujer.

—Sí, señora. Usted la necesita. Es suave y deliciosa. Se usa como el jabón y con sólo cinco minutos que permanezca sobre la piel, hace caer los pelos. Es la que usaba Dalila para embellecer a Sansón que era en extremo velludo y había que cortarle el pelo con tijeras...

—¡Caballero! —exclamó indignada la dama— ¿qué tengo yo que ver con eso?

—Todas las señoras necesitan ahora de una crema o ungüento que las limpie de los vellos que son feos y anti-elegantes. No se puede seguir la moda sin hacerle modificaciones...

—¡Pero es una insolencia que usted se dirija a mí! ¿Con qué derecho pretende usted rasparme?

La dama, ya muy nerviosa y violenta, comenzó a alzar la voz. Los transeúntes se detuvieron y esto exasperó más a la irrascible señora, que se vió rodeada de un compacto grupo de señoras y caballeros.

El policía, que en la esquina dirigía el tránsito, abandonó el semáforo de señales dejando a los automóviles en libertad de atropellar y arrollar a ambos sexos. Acudió a los gritos de la señora pensando que la estaban asesinando.

Vinieron más policías y entre todos capturaron a los promotores del escándalo y dieron con la mujer y el hombre en la Estación de Policía donde se levantó un largo y substancioso atestado.

El caso fué llevado a la Corte al día siguiente el individuo y la dama comparecieron ante el Juez Correccional.

—Yo estaba tranquila —dijo con violencia la señora— cuando vino este hombre y me dijo que tenía que quitarme el vello de las piernas que era anti-estético. ¡Eso era un insulto! ¿Cuándo se ha permitido que nadie se dirija a las señoras para hablarle de las cosas íntimas y de lo que es personal y muy privado?

—Señor Juez —dijo el hombre, interrogado a su vez— yo soy agente vendedor de la crema «Dalila», hecha en los Estados Unidos, y usada por Sansón, para depilar el vello que algunas señoras muestran en las pantorrillas y que es feísimo. Ofrecí el específico a la señora y se «sulfuró».

—¿Usted llevaba medias? —preguntó el Juez a la dama.

—No, señor.

—¡Absuelto! —pronunció el funcionario.

Héctor de SAAVEDRA.

Más sobre el tránsito y los accidentes

Atentamente invitados por el Consejo Nacional para la Prevención de Accidentes, asistimos a una proyección privada de «El diablo al volante», en el teatro «Encanto», cinta que ahora se exhibe para el público sucesivamente en todos los demás cines.

La película es interesante, bien tramada y mejor ejecutada. Muchas de las medidas del Fiscal Driscol —protagonista— con anterioridad fueron demandadas a las autoridades, jueces y policía por el Fiscal doctor Saladrigas. Pero todas ellas no resuelven sino parcialmente los numerosos y complicados problemas del tránsito, causas de la mayoría de los accidentes.

En primer lugar, por dicha película, otras muchas y cuanto conocemos de los Estados Unidos, sabemos que allí los accidentes ocurren a pesar de existir señales, ordenanzas, calles y carreteras anchas, peatones prudentes... todo lo cual nos falta, antes de entrar en el tema del driver borracho.

Aquí debemos comenzar por ajustar el ancho y largo de los vehículos a la estrechez de nuestras calles y caminos. Camiones y ómnibus tipo «standard» americano para sistemas viales americanos, no pueden ni deben ser admitidos en Cuba. Ya en 1924 envié desde Europa una crónica titulada «Tranvías para las calles ya que no vice-versa», citando las de Portugal y Bélgica, raquíticas como las nuestras, en las cuales circulan ómnibus y tranvías de asientos para dos, pasillo y asiento para uno, y longitud proporcional, de modo que circulen los vehículos sin tropezar unos con otros y sin restar espacio de la acera al peatón.

Aquí se continúa cobrando contribución según el ancho de eje a eje... y cada cual pone la obra muerta que le viene en ganas y ocupa el ancho que se le antoja. Continúan las esquinas sin achaflanarse (salvo casos aislados); continúan los postes acechando víctimas; continúan las calles-itinerario de ómnibus sin avisos; continúan las curvas de las carreteras sin señales; continúan los «guagüeros» rindiendo distancias enormes con los minutos escasos, muy contados y multados; continúan los peatones cruzando despacio y por donde les parece, sin que la policía los multe o castigue; continúan los baches demorando los viajes y alterando los nervios de los chauffeurs; continúan los barrios sin avenidas de enlace, lo que obliga a dar grandes rodeos y a congestionar determinadas esquinas...

En realidad castigar al conductor del vehículo (no hablo del «cobrador») ante este cuadro de imperfecciones, rémoras, defectos, errores permanentes, peligros insolentemente mantenidos y punibles descuidos de las autoridades y de las poderosas compañías, es algo así como buscar culpables para contentar y desorientar a la opinión pública.

He aquí algunos de los párrafos de una inteligente carta que nos envía el ingeniero Isaac T. Cab

MUSICA Y MUSICOS

Sobre el homenaje a «Los Sant-Ochán»

En noches pasadas y ante selecta y nutrida concurrencia efectuóse en la Sala «Falcón» el merecido homenaje a los populares artistas, soprano Graziella de los Santos de Ochandategui y barítono Domingo Ochandategui.

El Cuarteto Clásico de Vicentico Lanz inició el programa, siguiendo la presentación de las discípulas de la profesora de canto Graziella de los Santos de Ochandategui, señoritas Alicia Campos y Caridad González, que en la interpretación de las obras confiadas a ellas acreditaron a su profesora.

Seguidamente Graziella brindó un aria de la «Flauta mágica» de Mozart, con singular acierto, que le valió nutridos aplausos, cosechándolos nuevamente al ofrecer a dúo con el barítono Ochandategui «El juramento», de Gaztambide; »La buena sombra», de Brull, y «El Bateo», de Chueca.

La pequeña danzarina María Victoria Vila, discípula del profesor Percy Rey, al igual que Alicia Campos, también discípula del mismo, obtuvieron aplausos bisando todos los bailes.

La recitadora Odette Agüero Arreche recibió plácemes por su actuación.

Los profesores Vicentico Lanz, Roberto Márquez, Juan González y Cuco Benítez, ratificaron su bien cimentado nombre.

Y en las comedias y sketchs cómicos las actrices Graciella de los Santos y Emelina Martínez, y los actores Ochandategui, José A. Escándón y Eduardo Sánchez, estuvieron muy atinados, haciendo reir de buena gana con sus oportunísimos chistes.

El maestro de ceremonias, Evelio López del Valle, hizo gala de su fino humorismo.

Bien merecieron los homenajeados la fiesta que se les ofreció, donde hicieron patente sus dotes como artistas.

Amenazas

El vigilante 1670, de la Quinta Estación, arrestó a Eduardo Azcuy Díaz por acusarlo el asiático Luis Tang, dueño y vecino del tren de lavado situado en Sitios 141, de haberlo amenazado.

CAMPAÑA DE LA POLICIA

El vigilante Remigio Díaz, de la Tercera Estación, cumpliendo órdenes del Capitán César Lavista, al mando de dicha Estación, arrestó a Osvaldo Enrique Beltrán, de 19 años y de San Isidro 63, por dedicarse a cuidar autos en la esquina de Teniente Rey y Dragones, sin estar debidamente autorizado para ello, ya que hay un gran número de individuos que se dedican clandestinamente a este giro, ponchando las gomas de los autos, si sus propietarios no les pagan por sus servicios y aprovechan esta ocasión para apropiarse de cuanto se les confía toda vez que son individuos, en su mayoría, de pésimos antecedentes.

AMENAZAS

Josefa Sotolongo Posada, de 18 años y de San Rafael 87, denunció en la Cuarta Estación, que Aristeo Garzón Sánchez, de San José 66, la amenazó con daría muerte, si no se marcha en su domicilio.

Pajamas "RIVON"
Guayaberas "RIVON"
Dos productos fabricados por "VITI"

UN CONSEJO:

Señora: *su cabello es el mejor adorno; cuídelo*

En nuestros departamentos de Ondulación Permanente utilizamos procedimientos exclusivos con la garantía máxima que nos dan 27 años trabajando en el mismo lugar.

NUESTRAS ESPECIALIDADES: Limpieza de cutis con aparato "Paño Luz"; depilación eléctrica definitiva; ondulación permanente con aparatos "Radio Thermique"

Procedimientos únicos en Cuba y de uso en los principales salones de belleza del mundo.

Precios moderados. Esperamos su visita.

PELUQUERIA
MARTINEZ
"El salón de belleza de garantía"
PRECIOS MODERADOS
Ciria e Hijos — Neptuno 81 — Tel. M-1089
Trabajamos hoy, sábado, todo el día

CUATRO PRESIDENTES EN EL ACTO INAUGURAL DEL GRAN SERVICIO MARITIMO

WASHINGTON, marzo 4. (AP)—Se ha sabido esta noche que los presidentes de cuatro repúblicas americanas tomarán parte en las ceremonias de inauguración del servicio marítimo mejorado entre Nueva York y Buenos Aires, si los planes que se encuentran actualmente en estudio llegan a cristalizar.

Los planes, todavía en período de tentativa, serán sometidos primeramente a la aprobación de los gobiernos de la Argentina, Brasil, los Estados Unidos y Uruguay, cuyos puertos aparecen en el nuevo servicio.

La forma exacta del nuevo servicio se desconoce todavía, pero parece que es cosa decidida ya el mejoramiento del servicio marítimo con Sur-América.

Existe el propósito de construir tres rápidos vapores para la línea Nueva York-Buenos Aires, los que podrán convertirse rápidamente en portaaviones en caso de guerra.

DEFUNCIONES OCURRIDAS AYER EN LA HABANA HASTA LAS CUATRO DE LA TARDE

Felipe Reyes Sánchez, mestizo, 59 años. Sta. Felicia 164.

Tomás Pérez Morejón, blanca, 4 meses. H. Infantil.

Luisa González Travieso, blanca, 76 años. Concordia 150.

Francisco Cárdenas Chapotín, negro, 65 años. I. Cáncer.

Santiago Sánchez Durán, blanco, 13 años. Maloja 299.

José Wang, asiático, 53 años. San José 28.

Diosdado Calderón Hernández, mestizo. Bouza 3.

María de J. Herrera, blanca, 23 años. H. Lebredo.

Felicia Portela, mestiza, 37 años. Sol 110.

Lorenzo Llanes Peraza, blanco, 87 años. J. Abreu 559.

Josefina Farías, mestiza. 48 años. Reparto I. Pinos.

Isabel Viera Laudín, blanca, 72 años. Cisneros 14.

Regina Pedroso Herrera, mestiza, 60 años. H. Paula.

Ricardo Elizalde Arpide, blanco, 80 años. 10 de Octubre 104.

Isabel García Muñoz, blanca, 24 años. Q. Canaria.

Rogelio G. Torres García, blanco, 3 meses. Tulipán 6.

Caridad Carballo Rodríguez, blanca, 11 meses. Tejadillo 8.

Gustavo Rodríguez Díaz, mestizo, 57 años. Salud 48.

Modesto Ruiz Español, negro, 42 años. E. Terminal.

Higinio Pita Núñez, blanco, 62 años. Heredia 306.

Celestina Oña Abreu, mestiza, 9 años. H. Infantil.

Un desconocido, negro, de edad ignorada. P. Ferrocarril.

Lucía Collazo Pérez, blanca, 49 años. Lincoln 74.

Guillermo Chaple Suárez, blanco, 73 años. Paseo 508.

Julia Valverde, blanca, 69 años. Ladton 83.

14 años. H. C. García.

Juan Josefina Hernández, blanco,

ESPERANZA BERENGUER DE DIAZ EMBARCARA A LOS ESTADOS UNIDOS

El próximo martes embarcará rumbo a los Estados Unidos la señora Esperanza Berenguer de Díaz, que tiene a su cargo el acreditado establecimiento de modas femeninas «Anriss», situado en San Rafael y San Nicolás, con objeto de seleccionar los últimos modelos de trajes para la próxima temporada.

Grandes aciertos la deseamos.

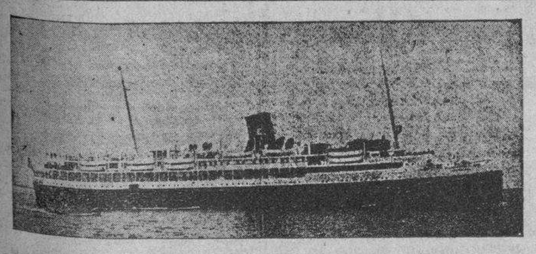

Nuevo servicio de lujo a MIAMI

VAPOR "EVANGELINE" $27.50 IDA Y VUELTA

Saliendo de la Habana a las 6:30 p. m. todos los
LUNES — MIERCOLES — SABADOS
El más grande y lujoso de los vapores en el servicio

HABANA -- MIAMI

Construído para viajes tropicales el "EVANGELINE" es un buque ideal, equipado con salones de lujo, magnífica orquesta y otros atractivos.

Pasajes corrientes y de coches Pullman a todos los puntos de los Estados Unidos, Canadá y México, en conexión con la Seaboard Railway.

HAVANA MIAMI S. S. LINE
(Compañía de Navegación del Atlántico)
Agentes Generales: DUSSAQ COMPANY LTD. S. A.
Bajos del Centro Asturiano: Tfnos. A.6540 — M.6401

DEBILIDAD
El Tónico Bayer vigoriza y fortalece el organismo
BAYER
TÓNICO BAYER

Bonito desarrollado y reconstituído con las saludables y reconstituyentes;
PILDORAS ORIENTALES

Solicite gratis hoy el folleto descriptivo, se lo enviamos bajo sobre sin membrete. Diríjase a P. ORIENTALES. Apartado 1244.—Habana.

KABUL no es tintura
KABUL es una brillantina delicadamente perfumada que se aplica con las manos. No mancha ni es perjudicial para la salud. Cuarenta años de éxito constante contra las canas, su mejor garantía. De venta en farmacias y perfumerías.

RESUMEN DE LA GACETA OFICIAL

Día 3 de marzo, primer pliego.

SECRETARIAS DEL DESPACHO

ESTADO: Cancillería.—Concediendo Exequátur de estilo a favor del señor César L. Romero.

JUSTICIA: Dirección General de los Registros y del Notario.—Reconociendo un mérito ordinario en su carrera notarial al doctor Rubén J. Montero y Beldarrain.

Registro de la Propiedad del Estado de Marianao: Aviso.—Señalando horas para el despacho de esta oficina.

HACIENDA: Dirección General de Aduanas.—Circular número 9. Sobre la clasificación arancelaria por la partida 58-C de las neveras para uso de hielo.

EDUCACION: Decretos.—Declarando lesivas a los intereses de la Administración la proposición de la señorita Teresa Padín Padín del señor Isidro Pérez Martínez y del señor Francisco Martínez Hernández de la señora Isabel Luisa Escoto Cañizal del señor Adriano Guerra y Camejo.

DEFENSA NACIONAL: Decreto.—Ordenando el retiro del capitán Francisco Rodríguez y Fernández, M. M.

Tribunal Superior de la Jurisdicción de Guerra: Sentencia número 37.—En recurso de casación por infracción de Ley, interpuesto por el soldado Enrique Ara y Gor, de la página 3881 a la 3.

Tribunal Superior Electoral: Instrucción General número 125—Sobre las dudas que tuvieren inspectores o candidatos respecto al contenido de una boleta.

AGRESION

El guarda-jurado Atanasio López, del Mercado de Colón, condujo al Buró de Investigaciones, a Orestes Ibáñez Despaigne, de 19 años y de Mercado de Colón 12, porque al tratar de detenerlo por haberle faltado al respeto, lo agarró por el cuello. Ibáñez fué asistido de lesiones leves, que sufrió al caer al pavimento cuando agredía al guarda-jurado.

CRONICA HABANERA

CUMPLEAÑOS

Hoy celebra su cumpleaños una adorable figurita de la sociedad habanera, en la que se aúnan la gracia, la belleza y la distinción.

Nos referimos a Adriana Maduro y de Lima, hija del conocido matrimonio Salomón L. Maduro y Bibi de Lima.

Para festejar el suceso, la encantadora Adriana tendrá un party de numerosas parejitas en el té bailable de mañana domingo en el Country Club.

Felicidades.

ALMUERZO ELEGANTE.—En su magnífica residencia de la Quinta Avenida, en Miramar, ofreció ayer un gran almuerzo la gentil e interesante dama Josefina Barraqué de Sabatés.

Almuerzo elegante, en el que la señora de Sabatés congregó un grupo muy numeroso de amigas.

Durante toda la tarde reinó el bridge, prolongándose el juego hasta ya entrada la noche.

Citaremos la concurrencia.

Un concurso distinguido de damas.

Lolita Maciá de Paglieri, Anita Vinent de Maciá, María Antonia Alonso de Aspuru, Lolita Recio de Goytisolo, Salomé Santamarina de Machín y Rosa Perdomo de del Valle.

Cuca Sánchez de Sánchez.

Mercy del Monte del Maciá.

Ofelia Larrea de Colmenares, Carmen Martínez Pedro de Gamba, Bibí de Lima de Maduro, Ondina de Armas de Pantín, Eva García de León, y Maggie Orr de Aróstegui.

Mrs. Walter Fox.

Emilia Aguilera de Johnson, Bebita Alonso de Belt, María Alzugaray de Fariñas, María Luisa de la Torriente de Sandoval, y Margot del Monte de Cruz.

Y las señoritas Elvira, Rosa y Julia Morales Zaldo, Ena Senior, Dorothy Preston y Vicenta García.

LOS CONDES DEL RIVERO.—Hoy, a bordo del vapor «Evangeline», embarcan en horas de la tarde rumbo a los Estados Unidos, donde tomarán el trasatlántico que los conducirá a Europa, los Condes del Rivero, matrimonio tan querido en nuestra sociedad como el señor Nicolás Rivero y Alonso, ministro de Cuba en Austria y ante la Santa Sede, y la bella y elegante Estela Machado.

Tras una larga temporada en nuestra capital, durante la que han sido objeto de las más grandes demostraciones de aprecio y simpatía por parte de sus numerosas amistades, los Condes del Rivero vuelven a Roma donde ostentan la representación de nuestro Gobierno.

Van con estas líneas nuestros votos por la felicidad del viaje.

HOGAR FELIZ.—Nuestro querido amigo Raúl Arango y su joven y bella esposa Cristina Kindelán, han visto colmadas sus aspiraciones con el feliz advenimiento de una linda niña, primogénita, nacida en horas de la mañana de ayer.

En la clínica de Reyes se encuentra recluída la señora de Arango, atendida por el conocido doctor José Ramírez Olivella.

Nuestra calurosa felicitación a los esposos Arango-Kindelán, haciéndola extensiva a los abuelos de la recién nacida, la señora Cuca Ariosa viuda de Arango y el señor Juan Kindelán.

CUQUI PONCE DE UPMANN.—Guarda cama desde hace varios días, a consecuencia de una molesta dolencia que ha mantenido muy alarmados a sus familiares, la señora Cuqui Ponce, joven y encantadora esposa del estimado amigo Cuco Upmann.

En su residencia de la calle 17, en el Vedado, permanece recluída la señora de Upmann, por cuyo restablecimiento hacemos votos.

EL MINISTRO DE ALEMANIA.—Como habíamos anunciado, ayer partieron rumbo a Alemania, donde disfrutarán una temporada, el ministro de Alemania en Cuba, Excmo. señor Hans Hermann Voelckers, y su gentilísima esposa.

Los señores de Voelckers fueron objeto de una cariñosa despedida por parte de sus numerosas amistades de esta sociedad.

Un buen viaje les deseamos.

NOTA DE DOLOR.—En plena juventud, a los veintidós años de edad, cuando la vida comenzaba a sonreirle, ha dejado de existir ayer en su residencia del Vedado el infortunado joven Alfonso José Puente y Guerra, perteneciente a distinguida familia de la sociedad santiaguera.

El joven Puente, aventajado estudiante del cuarto año de Medicina de la Universidad Nacional, donde se destacó por su talento y por su amor al estudio, falleció repentinamente dejando sumidos en el más hondo desconsuelo a sus pobres padres, el doctor Alfonso Puente Salgué y señora Elvira Guerra.

El entierro será hoy, a las cuatro y media de la tarde.

Descanse en paz.

LA COMIDA DE ANOCHE.—En su elegante residencia de la calle 17, en el Vedado, ofreció anoche una comida a un grupo numeroso del cuerpo diplomático y de sus amistades, el distinguido matrimonio general Manuel Piedra Martel, ministro de Cuba en China, y señora Leocadia de la Concha de Piedra, la gentil dama.

Con los ilustres anfitriones tomaron asiento a su mesa estas conocidas personas:

El Excmo. señor Roberto Despradel, ministro de la República dominicana, y señora Isabel H. de Despradel; el doctor Tchou Che-Tsien, encargado de Negocios de China; el señor Atilio León, gerente de la Confederación del Canadá, y señora Eva García de León; el señor Tchou Pao Kan, canciller de la Legación de China; las señoritas Clotilde Martel y Nantilde León.

Figuraban también entre los comensales el doctor Manuel Piedra de la Concha, catedrático del Instituto de la Habana, y señora Mariana Regina Albaladejo de Piedra, hijos de los anfitriones.

Exquisito el menú y encantadora la sobremesa.

MIRAMAR YACHT CLUB.—Vestirá esta noche sus mejores galas el prestigioso Miramar Yacht Club para su tradicional baile de mamarrachos, que tanto interés y entusiasmo ha despertado en nuestros círculos sociales.

Trátase de una fiesta grande, con poderosos alicientes, que será, a no dudarlo, un éxito para el Comité de la Casa del Miramar, que preside el señor José Díaz Sera.

Se han hecho muchos preparativos.

Habrá una gran iluminación en salones, terrazas y terrenos colindantes, y el decorado llamará la atención en los tres pisos de la gran casona.

Ya hemos dicho que el Miramar ha donado tres valiosos premios para las comparsas que sean escogidas por el jurado que a ese fin se designará.

El baile estará a cargo de los hermanos Le Batard y de dos septetos.

Un éxito le auguramos.

GRAN CASINO NACIONAL
HOY SABADO
RAMON and RENITA
bailes internacionales
DINNER DE LUXE: $2.50
HERMANOS BARRANCO
(Pareja de Rumba)
VILANO-VECHES
(Bailes Cómicos)
CUARTETO LUNA
ORQUESTAS:
GRAN CASINO (R. TOUZET).
CONJUNTO del RITMO (A. VALDESPI).
RESERVACIONES: Tlf. FO 7548.

NACIMIENTO.—Un lindo niño colma de dichas y satisfacciones el hogar del joven y conocido matrimonio Walter Voigt y Margarita López Góbel.

La señora de Voigt, cuyo estado es muy satisfactorio, fué atendida por el eminente tocólogo doctor José Ramírez Olivella.

Nuestra enhorabuena a los felices papás.

EN EL «NACIONAL».—A las seis de la tarde abre hoy sus puertas el gran teatro «Nacional».

Con «Escipión, el Africano», la monumental película italiana, gloria de la cinematografía moderna, figura en el programa la interesante cinta titulada «Juventud del mañana», por Dixie Moore.

Y ahora una noticia interesante:

A partir de mañana, domingo, habrá una gran exhibición en el vestíbulo del «Nacional», presentándose a Mr. Charles Zimmy, el campeón nadador del mundo, sin piernas, que hace acrobabias, come, bebe y fuma bajo el agua en un enorme tanque de cristal.

El lunes comienza la temporada de estrenos en español con la film «El bastardo».

SIMPATICO RECIBO.—Raquel Martínez Castells, la lindísima señorita, tuvo un recibo el jueves por la tarde en su residencia del Vedado. con motivo de su cumpleaños.

Fué un recibo animado y alegre, dado su carácter juvenil, reinando el baile como principal aliciente hasta hora avanzada de la noche.

Se sirvió un buffet, exquisito.

Entre las señoritas se encontraban Graciella Herrera, Olga de Quesada, Lourdes Sánchez Pessino, Maricusa Tamayo, Lilly Gutiérrez, Pilar Fernández Menéndez, Sylvia Simpson, Elena de Córdova, Zoila de Cárdenas, Carmen Luisa Aenlle, Raquel Jacquet, Leonor Viamontes, María Simpson, Olga Faes, Martha Narváez, Gloria Cuéllar y Carmen y Carina de Posada.

Y entre los jóvenes, Carlos Aballí, Jorge Lorenzo, Manuel Gutiérrez, Panchito Cuéllar, Alberto Gutiérrez Cuervo, Ignacio Mendieta, Félix Narváez, Ignacio Iturralde, Rafael de Cárdenas, Mariano Averhoff, Armando Sánchez Fortuny, René Blanco, Lorenzo Rodríguez, Guillermo Rodríguez y los jóvenes de la casa, Julián y Carlos Martínez Castells.

Con los padres de la festejada, los estimados esposos Julián Martínez Castells y Ana Margarita López Callejas, hicieron los honores de la casa las bellas señoritas Raquel y Georgina López Callejas.

EN EL HOTEL NACIONAL.—Un gran banquete se celebró anoche en el hotel «Nacional».

Ofrecido fué por la gerencia en Cuba del National City Bank of New York en honor de su presidente general, Mr. G. S. Rentschler, que se halla en nuestra capital desde hace varios días.

El magno banquete se llevó a cabo en el bellísimo Salón de las Palmas.

La mesa, en forma de herradura, llevaba un decorado bellísimo, que llamó poderosamente la atención no sólo por su novedad y buen gusto, sino por la gran cantidad de flores que se emplearon en su confección.

Obra fué del jardín «La Dalia», el moderno y ya famoso jardín de la calle 12, entre 23 y 25, en el Vedado, que se ha hecho de un nombre y de un prestigio entre los jardines de primera clase capitalinos.

Veíase frente a la presidencia la bandera del National City Bank tejida toda en flores naturales.

Y cubriendo todo el resto de la mesa, un centro de dalias, callas y alelíes en combinación maravillosa de colores.

Completando el efecto fueron distribuídas bellas guirnaldas de espárrago salpicadas de flores que tapizaban todo el interior de la herradura, produciendo magnífico conjunto.

Un trabajo muy bello, digno de celebración.

DE REGRESO.—Se encuentra de nuevo entre nosotros el estimado compañero de «Avance», Alfonso Amenábar y su gentil esposa Niñita Faes, quienes llegaron anteayer en el «Evangeline».

Los esposos Amenábar-Faes estuvieron varios días en Bamberg, Carolina del Sur, visitando a su hijo Jorge, alumno de la «Carlisle Military Academy», que tuvo que ser operado con toda urgentecia de apendicitis.

Ya el simpático Jorge se encuentra restablecido.

Felicidades.

SUSANITA DE LA TORRE.—En extremo halagada, colmada de felicitaciones, se ha visto en estos días la bellísima señorita Susanita de la Torre con motivo de su compromiso con el teniente aviador Abelardo L. Torres, ayudante del honorable señor Secretario de Estado.

También ha recibido la señorita de la Torre innumerables obsequios florales como expresivos mensajes de sus amistades.

Citaremos en primer término las del novio, un precioso «corsage» de orquídeas tejido por los floristas de «Milagros», e nuna forma muy nueva y muy original.

Con la firma de «Milagros», el aristocrático jardín del Paseo del Prado, eran también las siguientes:

Una hermosa caja de gladiolos Pi-cadilly, del señor Fabré.

Una caja de Belle Blonde y delphiniums, de la señora viuda de Méndez Peñate.

Una caja de gladiolos rojos, de Consuelo Suzarte.

Muchas y muy bellas las flores de «El Clavel», el edén de los hermanos Armand.

De aquel afamado jardín de Marianao se destacaban, entre otras, las siguientes:

Un cesto de «easter lillies» y gladiolos «Adonis», de María Teresa Alonso Pujol.

Un cesto de gladiolos «Adonis», de Gloria Pemberton de Govantes.

Y un cesto de dalias rojas, de Graziella Fresneda.

De otros jardines:

Un gran cesto de claveles, del secretario de Estado, doctor Juan J. Remos, y señora.

Una caja de «cellophane», con gladiolos «L'Inmaculée», de Margot Sáez Medina.

Un cestito «Cinderella», con su pareja de novios decorado con «sweet heart roses», de Antonio Martín.

FELIZ ANIVERSARIO.—Hoy celebran el noveno aniversario de sus bodas el señor Olivero García Seya, ingeniero del negociado de Ríos y Puertos de la Secretaría de Obras Públicas, y su bella esposa Gloria Gómez.

Aunque no lo festejarán, han de verse muy congratulados.

(Continúa en la página SIETE)

CALZONCILLOS CON Grippers NO BOTONES
LA INNOVACION MAS UTIL EN ROPA INTERIOR
UNA NOVEDAD EXCLUSIVA DE "CRUZ BLANCA"
PRONTO ESTARAN A LA VENTA

ALCO-ELITE
Alcohol puro extra refinado
No debe faltar en ningún hogar
Pídalo en tiendas de víveres
Es un producto ARECHABALA

En dos causas

Los vigilantes Juan Salmerón y Victoriano Vega, del Bureau de Investigaciones, arrestaron a Carlos José Guerra, de Quiroga 123, Jesús del Monte, por encontrarse reclamado por el Juez Correccional de la Sección Cuarta, en causa 2615, de 1937, por infracción de la Orden militar 213 de 1900.

Otro detenido

El sargento José Cepero y vigilantes Luis Hurtado y Félix Godínez, del Bureau de Investigaciones, arrestaron a Angel García Suero, de 48 años y de 12 entre 23 y 25, Vedado, por ser la misma persona que se encuentra reclamada por el Juez Correccional de la Sección Tercera, en causa 2615-37.

Cuide usted su estómago porque es la base de su salud
Yo padecí también como usted, pero me curó el
DIGESTÓNICO del Dr. Vicente
VENTA EN FARMACIAS

Restaurant-Bar EL JARDIN
LINEA Y C. (VEDADO) — TELEFONO F-6070
TABLE D'HOTE PARA HOY, SABADO,
COMIDA POR $0.75
CREMA SAN GERMAN
CANGREJOS RELLENOS
SPAGETTI «LA PASIEGA» CARUSO
ENSALADA ESTACION
CHARLOTA RUSA
PAN, MANTEQUILLA Y CAFE
ESPECIALIDAD DE LA CASA: «SPAGHETTI LA PASIEGA A LO CARUSO».

Robo

José Hernández Morlan, de Arroyo Naranjo 40, denunció en la Décima Cuarta Estación, que mientras dormía violentándole la puerta de su domicilio, le sustrajeron prendas de vestir, una cartera y dinero en efectivo por valor de 40 pesos.

Hurto

En la Primera Estación denunció Matilde Albaré Ravelo, de Teniente Rey 17, que mientras almorzaba en el restaurant situado en Amargura y Villegas, le sustrajeron la cartera de piel donde guardaba los espejuelos y cuatro pesos en efectivo.

NO LE PONGA PRECIO A LA SALUD DE SUS HIJITOS

Cualquier médico o especialista en niños le advertirá: "No le dé a sus hijitos remedios desconocidos, sin consultar primero con su médico."

Las madres están, por supuesto, de acuerdo con esta prevención; pero, a veces la olvidan y aceptan la oportunidad de economizar algunos centavos, comprando una "ganga" de esas que venden por ahí diciendo que son "igualmente buenas" a productos medicinales de alta calidad y de prestigio mundial.

Cuando se trata del remedio universalmente usado para los niños —"Leche de Magnesia"—los médicos siempre han especificado claramente: "Leche de Magnesia de PHILLIPS." Este famoso producto se prepara según un proceso especial, en un laboratorio dedicado exclusivamente a este objeto.

Señora: Tenga esto siempre presente y diga claramente "Leche de Magnesia de PHILLIPS" al pedir este producto en su farmacia.

Ahora también en forma de tabletas, bajo el nombre de MILMA. Cada tableta equivale a una cucharadita de Leche de Magnesia de Phillips. A los niños les encanta tomar las tabletas MILMA porque tienen un sabroso sabor a menta. Y resultan muy cómodas para los adultos, porque pueden llevarse consigo fácilmente.

Dr. HUMBERTO FAZ TABIO
Especialista en ENFERMEDADES DE NIÑOS.
CALZADA No. 90 entre PASEO y A. VEDADO — CONSULTAS de 3 a 5 P. M. Teléfono F-2679

¡Los CATARROS son Peligrosos!
y no deben descuidarse. MENTHOLATUM aplicado abundantemente en el pecho, garganta y fosas nasales le dará pronto alivio. Ya lo encuentra indispensable tanta gente que se venden el año millones de latitas, tarros y tubos.
MENTHOLATUM

M.E.C.D. 2016

ENCANTO RIVIERA HOY
20th Century Fox presenta a
Loretta YOUNG
Tyrone POWER
SEGUNDA LUNA de MIEL
30¢ 40¢

ALKAZAR
International presenta al ACTOR de MODA!
Georges RIGAUD en "NITCHEVO" -LA AGONIA DEL SUBMARINO-
y
"NEW YORK sin ESCALAS"
20¢ 75¢ 10¢ 30

LUNES ENCANTO RIVIERA "PRE-ESTRENO"
FREDRIC MARCH en "EL BUCANERO" con
Franciska Gaal y Akim Tamiroff
Cientos de actores y miles de extras!
Producida y dirigida por Cecil B. de Mille
Es un film Paramount.

CARTEL DEL DIA

POR LOS TEATROS

LA COMEDIA: A-6737. Cía. Garrido-Piñero. A las 9: «Así es mi Cuba» y «Caretas de 1938».

POR LOS CINES:

ENCANTO: M-6055. A todas horas: «Segunda luna de miel», «Barreras de fuego» y cartón.

MARTI: M-2724. Desde las 4: «La muchacha del circo» y «Carrousel de 1938». A las 12 de la noche: «La muchacha del circo» y «La vuelta de Rocha».

NACIONAL: A-6700. A todas horas: «Escipión, el Africano», «Juventud del mañana» y cartón.

CAMPOAMOR: A-7054. A todas horas: «El hijo de Alí Babá», «El poder de la magia» y comedia.

ALKAZAR: A-6869. A todas horas: «Nitchevo», «New York sin escalas» y revista.

AUDITORIUM: F-4455. «El gran Garrick» y «El despertar del payaso».

TRIANON: F-2403. «Chan en Broadway» y «Locos de remate».

RIVIERA: F-2040. «Segunda luna miel» y «Mi abuelito».

PAYRET: A-7157. «Mateo» y «Orquídeas negras».

NEPTUNO: M-1515. «Esposa, doctor y enfermera» y «Plata en la luna».

RADIO-CINE: M-1407. «Tovarich» y «Querer es poder».

ROXY: FO-3255. «Esposa, doctor y enfermera», «Bajo el manto rojo» y episodio.

RIVOLI: FO-1130. «Fantasmas bohemios» y «Llovida del cielo».

REINA: M-2272. «Sol de primavera» y «El alma del bandoneón».

RIALTO: M-1831. «Fantasmas bohemios» y «El viejo borrachín».

LARA: M-2421. «Ritmo de amor» y «De regreso».

PRADO: M-2822. «Angel» y «Secuestro musical».

VERDUN: A-9206. «Tres mujeres» y «Risa en los ojos».

ACTUALIDADES: M-5575. «Campeón de nacimiento» y «La mujer marcada».

LIRA: M-4474. «El diablo suelto» y «Temerarios del mar».

FLORENCIA: Próxima su inauguración.

MAJESTIC: M-4477. «La luciérnaga» y «La silla Núm. 13».

INFANTA: U-3700. «El lancero espía» y «Café Metropole».

CUATRO CAMINOS: M-3700. «Abnegación» y «Hay rubias peligrosas». A las 12 de la noche: «Tres mujeres».

VIVES: F-3128. «Noches de Bohemia» y «Los pantalones de Emma».

GRIS: F-4292. «La luciérnaga» y «La voz que acusa».

MODERNO: X-1305. «Escipión, el Africano» y «El goce de la venganza».

NORMA: X-2321. «La bailarina roja», «El secreto de Koenigsmark» y episodio.

WILSON: U-5863. «La fuga» y «Al fin de la aventura».

MAXIM: U-7049. «Los últimos cien días de Napoleón» y «El vampiro humano».

INGLATERRA: M-5527. «La fuga» y «Al fin de la aventura».

CUBA: M-9796. «La dama de las camelias» y «Bajo el manto de la noche».

SALON ROJO: M-4794. «La sirena del puerto» y «La pícara puritana».

UNIVERSAL: (Egido y Monte).—«Yoshiwara» y «Al servicio de Su Majestad».

BELGICA: A-9128. «Centinela alerta» y «Al servicio del Zar».

VIOLETA: M-3238. «La casa de Quirós» y «La llaga».

HOY EXITO!!!! PAYRET
Paramount presenta la producción en ESPAÑOL
"MATEO"
con Luis ARATA - Marga MONTES - Jose GOLA
Tony D'ALGY - Alita ROMAN - Ada CORNARO
EMOCION, ROMANCE, COMICIDAD, ALEGRIA,
Ademas: "ORQUIDEAS NEGRAS"
Carlos GARDEL
Goyita Herrero
La FUNCION COMIENZA a las 3½
Despues 30¢
20¢ hasta las 6½
Ninos 15¢ Tert. 10¢

ESCENARIO Y PANTALLA

MARTI: «LA MUCHACHA DEL CIRCO»

Es fácil provocar emociones primarias superponiendo un melodrama cualquiera a ese permanente fondo dramático del circo, disimulado apenas por el colorín y la pirueta. El circo—y más cuando es, como en este caso, circo del pueblo—tiene un patetismo esencial. Es el patetismo de la máscara y de la inseguridad. Detrás de la máscara está el rostro y el rostro del enmascarado del circo es siempre triste. Detrás de la seguridad limpia de los acróbatas, está la inseguridad de una vida sin asiento, inquilina de un carro y de una tienda de lona, fiada al vigor y a la elasticidad transitorias de los músculos. Hay una cosa que se llama el público, que es la amenaza actual para el artista del circo, y hay otra cosa que se llama la vejez, que es la amenaza del mañana y a la que no es posible sustraerse. Un día se abultará el abdomen y se pondrán fofas las carnes y no responderán los tendones a la llamada de la necesidad y habrá llegado el triste fin sin gloria para el volatinero o el perchista. Y ese día no habrá a dónde volverse, porque casi nunca ha habido tiempo para crear resistencias. ¿Cómo almacenar reservas cuando se vive en el trapecio o en la cuerda floja, hoy aquí, mañana allá, sin echar raíces en ninguna parte? No queda otro recurso que ser el padre o la madre del nuevo acróbata mimado; haber constituído, como es costumbre, una dinastía de saltimbanquis. Si en alguna parte la monarquía no está en crisis es en el circo. El dilema es la prole o el hospicio.

En esta película se nos muestra la existencia circense en su miseria y en su drama íntimos. La anécdota es corriente. Anécdota de amor y de infidencia. El dolor de un veterano capitán de circo que ve a su mujer entregarse en los brazos del cortejador de su hija, de la «muchacha del circo». El capitán, como era domador de leones, se sentía seguro. Pero una mujer es siempre fiera de más difícil doma. Alguien—un despechado de la «troupe»—le descubre el engaño. Matar es el primer intento. Pero el viejo oficial de la pista logra contenerse. La hija no debe saber nada.

Hasta aquí todo es sencillo y lineal. Pero había que apurar la emoción hasta el fondo. El drama íntimo se complica con el drama profesional. La muchacha, mientras realiza su acto de trapecio, sufre un vértigo y está a punto de descender y estrellarse. El galán arrepentido regresa a tiempo para salvarla. Una escena de beso y de perdón, un poco de música y final.

Todo simple, convencional, corriente. Pero el público se emociona. El cine hispanoamericano está todavía en la etapa de la emoción rupestre. Esta película, sin pretensiones fílmicas, es un ejemplo.

Sus principales intérpretes son Luis Arata, actor avezado a quien vimos actuar muy discretamente en «Fuera de la Ley»; León Zárate, que hace con gracia un papel de levantapesos de mal agüero; e Irma de Córdoba, que es la romántica «muchacha del circo».

Francisco ICHASO.

MARTI: GRAN ESTRENO DE «LA MUCHACHA DEL CIRCO»

Con motivo de las elecciones que han de celebrarse hoy, la función comenzará a las 4 en punto de la tarde figurando un programa de gran calidad artística en el que descuella el estreno en Cuba de la más interesante producción argentina titulada «La muchacha del Circo», interpretada por la bellísima Irma de Córdoba y los magníficos actores León Zárate y Luis Arata.

Esta película llegará al alma de todos los públicos por la intensa emoción de su argumento y la simpatía de su ambiente encuadrado en la vida romántica del circo. ¡Emoción! ¡Risa! ¡Drama! ¡Romance! ¡Humanidad!

Distribuída en Cuba por la acreditad casa «A. F. A.»

Además se exhibirá «Carrousell de 1938», magnífica revista musical.

Rigen precios populares. Tarde, 20 centavos. Noche, 30 centavos. Tertulia, a cualquier hora, 10 centavos. Niños, siempre, 15 centavos.

A las 12 de la noche la grandiosa función sabatina dedicada a la cinematografía de la gran nación que baña El Plata. Dos soberbias superproducciones habladas en español: «La muchacha del circo», por los intérpretes ya mencionados, y «La vuelta de Rocha», por la incomparable estrella Mercedes Simone, Hugo del Carril y Tito Lusiardo.

Precios para esta tanda extraordinaria: Luneta, 30 centavos. Tertulia, 10 centavos.

Mañana, a las 10 de la mañana, la monumental función dedicada a los niños habaneros con la superrevista «Pancho el Largo y su Pandilla» interpretada por la Compañía Infantil de Martí. ¡Más de 60 niños en la escena! Y el siguiente programa cinematográfico: Séptimo episodio de «El nuevo Robinson Crusoe»; la película del Oeste... ¡tiros! ¡trompadas! ¡lucha sin cuartel!, titulada «El diablo de la Sierra», por Gene Aubrey y Ann Rutherford, y numerosas películas cómicas.

Mayores, 20 centavos. Niños, 15 centavos. Tertulia, 10 centavos.

El próximo martes... ¡debut del «Trust de la Carne de Miami»! ¡Cada muchacha pesa más de doscientas cincuenta libras! Pero cantan, bailan y actúan con idéntica gracia y agilidad que las artistas de peso mediano. «Las Cupido Girls» constituirán la sensación teatral de la Habana, apenas debuten!

RADIO CINE HOY
DOBLE GRAN PROGRAMA WARNER DESDE las 3½
George BRENT y Anita LOUISE en "QUERER es PODER"
y la comedia que ha hecho reir al mundo entero
30¢ hasta las 5½ 40¢ Despues Niños 20 - Tert. 10¢
CLAUDETTE Colbert CHARLES Boyer en "TOVARICH"
LUISE RAINER SPENCER TRACY
LUNES- GRANDIOSO PROGRAMA Metro Goldwyn Mayer
La super producción "La CIUDAD de ACERO"
y
La original comedia "A MAMA LE GUSTA el ARTE"
con Guy Kibbee y Alice BRADY

LINA D-ACOSTA, EN EL PRINCIPAL, EL DOMINGO, 13

Lina D-Acosta, la exquisita cantante mexicana que es huésped de honor de la Habana, aprovecha la oportunidad que su anunciado concierto del próximo domingo 13 le ofrece, para brindarle al público de la Habana, desde el palco escénico del Principal de la Comedia, un programa en el que van a ser incluídos aquellos números que más han sido solicitados en sus conciertos radiofónicos y, además, en primera audición para el público de Cuba, tendremos oportunidad de escucharla en tres números que serán vehículos para su consagración como cantante de gran escuela, de bella voz y de dicción perfecta. Lina D-Acosta que como ya hemos anunciado a nuestros lectores está dotada de un temperamento artístico exquisito y posee la escuela francesa del buen decir que, con la enseñanza que recibiera de sus maestros italianos han hecho posible que podamos llamarla «una cantante», tan difícil de expresar hoy en día.

Y es que Lina D-Acosta ha sabido dedicar al estudio muchos años; motivo por el cual hoy, en la plenitud de su juventud y de sus facultades, puede presentarse ante el público para interpretar partituras que únicamente una consagrada como ella, es capaz de acometer. Lina D-Acosta tendrá como acompañante en su concierto del próximo domingo 13, en el Principal de la Comedia, al más grande de todos nuestros compositores que a su vez ofrecerá un recital de piano en el que serán incluídas verdaderas joyas de la música moderna y antigua.

Es muy probable que un joven tenor español, que goza entre nosotros de merecidas simpatías, brinde su valiosa cooperación a Lina D-Acosta y, así, en un solo programa tomarán parte tres consagrados del arte lírico.

No obstante la calidad del concierto del día 13 en el Principal, que comenzará a las 10 de la mañana, el precio fijado a las localidades está al alcance de todas las fortunas: solamente un peso vale la luneta numerada que ya están a la disposición del público en la contaduría del teatro y 80 y 60 centavos las butacas.

MARTI: MAÑANA, A LAS 10 A. M.: GRAN TANDA INFANTIL

Mañana, a las 10 a. m. recibe Martí a sus pequeños amigos, los niños habaneros, ofreciéndoles la más maravilosa función que puedan imaginar. La risa cascabelera de todos los fiñes de la Habana ha de resonar en esa alegre mañana en todos los ámbitos del coliseo del centenar de puertas. El programa confeccionado es de los que hacen las delicias de los muchachos. En la escena la super-revista «Pancho el Largo y su pandilla» interpretada por la magnífica Compañía Infantil «Martí». En la pantalla infinidad de cintas cómicas entre las que se destacan los graciosísimos cartones de muñequitos, en colores. Además el emocionantísimo episodio número 7 de la serie «El nuevo Robinson Crusoe», y la película del Oeste Americano» titulada «El Diablo de la Sierra», por Gene Autrey y Ann Rutherford.

Será obsequiado un gran columnio entre los niños que asistan y además repartidos sendos regalos que ofrecen «Minerva» y el «Pectoral Infantil Rico».

Pancho el Largo, el simpático héroe tan querido por los niños, los recibirá a la entrada del teatro. ¡Pancho el Largo «en persona»!

Mayores, 20 centavos. Niños, 15 centavos. Tertulia, 10 centavos.

EL ¡¡OJO!! BUCANERO
Teatro ENCANTO
Una película Paramount

¡ARRIBA LAS GORDAS! ¡VIVA LA CARNE.....!
AQUI ESTAN LAS GRACIOSISIMAS
CUPIDO GIRLS

Conjunto de artistas que viene de Miami a enseñarles a las cubanas que eso de la línea es un cuento. Estas muchachas bailan, cantan, saltan y... le pegan al marido con la misma desenvoltura que el tipo corriente de mujer...
¡RIASE! ¡GOCE! ¡OLVIDE SUS PENAS CON LAS "CUPIDO GIRLS"! EL ESPECTACULO MAS COMICO DE LA TEMPORADA.
DEBUT: TEATRO "MARTI". MARTES PROXIMO.
TANDAS DE 5.30 Y 9.30

«NITCHEVO» Y «NEW YORK SIN ESCALAS» EN EL ALKAZAR

Georges Rigaud, actualmente el actor de moda en Hollywood, obtiene un ruidoso triunfo en el drama gigante «Nitchevo» o «La agonía del submarino». La lucha entre el hombre y la naturaleza. Una tempestad de pasiones en el fondo del mar. «Nitchevo» es un espectáculo de proporciones formidables. Aparecen además en el reparto de este gran film, Harry Baur y Marcelle Chantal. «Nitchevo» se exhibe hoy nuevamente, acompañada de la espectacular aventura a diez mil pies sobre el nivel del mar, «New York sin escalas», con Anna Lee y John Loder. Los precios, 20 centavos hasta las 5 y media y 30 centavos después. Niños, a todas horas, 15 centavos, y tertulia, 10 centavos.

Mañana, desde la 1, colosal matinée. Venga temprano.

El siniestro crimen de una mente privilegiada, tan sagazmente perspicaz, que la policía desconcertada no podía descubrir al culpable...! Concebido en la mesa de un cabaret, mientras la alegría reinaba en un ambiente de aturdimiento, siendo ejecutado fría y cruelmente, frente a una perfumada coqueta...! Este es el tma que vemos desarrollarse en «El cabaret del Escándalo», la estupenda producción que se estrena el lunes y que tiene por principales intérpretes a John Barrymore, con la colaboración de Lynne Overman, Charles Bickford, Louise Campbell y Evelyn Brent. También se estrenará la emocionante film «Una aventura en la China», con Jack Holt y Mae Clarke.

E. jueves, Carole Lombard, Fred Mac Murray y John Barrymore, en la comedia más pimentosa e hilarante, «La diablita mentirosa», y estreno en Cuba de la excitante e intrigante film «Sofía Lang en Hollywood», con Gertrude Michael. Pronto, los Ritz Brothers en «Locos de Remate» y Warner Oland en «Charlie Chan en Broadway».

GRAN PROGRAMA CON «CARETAS DE 1938» EN LA COMEDIA

Chela de Castro, la genial danzarina cubana, que noche tras noche es calurosamente aplaudida por el público que concurre a «La Comedia» para disfrutar de «Caretas de 1938», la sensación teatral del momento.

El programa que hoy sábado ofrece el teatro de la Comedia es verdaderamente grandioso. Dos obras que han disfrutado hasta ahora de la admiración del público, que las aplaude frenéticamente, van en el programa: «Así es mi Cuba» y «Caretas de 1938».

«Así es mi Cuba es una divertida revista de actualidad original de Julito Díaz. En cuanto a «Caretas de 1938», es sabido que en toda la Habana se comenta. Es una revista grandiosa, de lucha, de gracia a torrentes, de deslumbrante presentación, decorados fastuosos, cuerpos de baile magníficos, en fin, lo que se llama una gran revista moderna, sin que le falte nada.

Chela de Castro, la primerísima danzarina cubana, interpreta en «Caretas de 1938», su famosa Danza Sagrada de los Yorubas. Se trata del ballet de mayor responsabilidad realizado hasta ahora en Cuba.

Eduardo Muñoz, «El Sevillanito», ha montado para «Caretas de 1938» cuadros bailables de efectos bellísimos. Se destaca el cuadro chino, donde se revela como actor formidable que emociona al público. Los 16 cuadros de esta gran revista son delirantemente aplaudidos por el público todas las noches. Y también la música de Rodrigo Prats.

Ayer prometimos ocuparnos del próximo estreno en la compañía Garrido-Piñero. Se trata de algo que diciendo solamente el título da al público la sensación de su trascendencia. Por eso aquí está ese prometedor título: «Rancho Grande». Se trata nada menos que de la segunda parte de «Jalisco», aquel hit formidable de Carlitos Robreño.

HOY MARTI HOY
GRAN ESTRENO EN CUBA
AFA presenta la magnífica producción hablada en español, titulada
LA MUCHACHA DEL CIRCO
con Irma CORDOBA
LEON ZARATE
LUIS ARATA

UNA PELICULA ARGENTINA QUE LLEGARA AL ALMA DE TODOS LOS PUBLICOS POR LA EMOCION DE SU ARGUMENTO Y LA SIMPATIA DE SU AMBIENTE: LA VIDA ROMANTICA DEL CIRCO.
20 c. TARDE 30 c. NOCHE 15 c. NIÑOS 10 c. TERTULIA

N O T A S

«UN ROMANCE PERFECTO» EN EL ENCANTO

Hoy, sábado elegante, presenta la empresa de este aristocrático teatro a Loretta Young y Tyrone Power: los amantes perfectos, secundados brillantemente por Stuart Erwin, Claire Trevor, Lyle Talbot y Marjorie Weaver, en «Segunda luna de miel», la más original y chispeante de las comedias románticas en que hayan actuado juntos hasta la fecha... amando... mintiendo... divorciándose... volviendo a enamorarse y volviendo a casarse... Completa el programa el emocionante drama «Barreras de fuego», con Frank McCoghlan Jr., Florine Mc Kinney y Edward Arnold Jr., además el hilarante cartón «Miguel el Marino», la despampanante comedia «Colegiales» y el Noticiario Fox Movietone. Los precios, 30 centavos hasta las 5 y media y 40 centavos después. Niños, 20 centavos.

Mañana, desde la 1, grandiosa matinée con este mismo programa.

El lunes, en día de gala, pre-estreno de la espectacular y magníficente super-producción de Cecil B. de Mille, «El Bucanero», con Fredric March, Franciska Gaal, Akim Tamiroff, Margot Grahame, cientos de actores y miles de extras. Cecil B. de Mille considera «El Bucanero» su mejor película...! Superior a: «Los diez mandamientos», «Rey de Reyes», «Cleopatra» y «Las Cruzadas! Cuando el gran Director habla de tal modo de esta joya de la Paramount Pictures, los amantes del cinema pueden cacular lo que vale ésta, su más reciente producción, con la que celebra sus Bodas de Plata como Director.

El jueves, el alarde musical del año, «Tuyo es mi querer», la película que costó un millón y... vale un billón, con Alice Faye y George Murphy, la película en que el nuevo y el viejo ritmo son juzgados, siendo acusada Alice Faye de haber asesinado al primero con su melosa voz...!

LORETTA YOUNG Y TYRONE POWER EN EL RIVIERA

Juntos... Separados... Reunidos de nuevo y amando más y mejor que nunca, la pareja perfecta de amantes, Loretta Young y Tyrone Power, en el romance perfecto, «Segunda luna de miel», con la colaboración de Stuart Erwin, Claire Trevor, Lyle Talbot y Marjorie Weaver. «Segunda luna de miel» se exhibe hoy, acompañada de la chispeante y divertidísima film «Mi abuelito», con «la calamidad pública número 1», Jane Withers. Completa el programa el hilarante cartón de Popeye, «Cuidado con las mujeres», la despampanante comedia de los tres chiflados, «Doctores improvisados» y el Noticiario Paramount. Los precios, 30 centavos por la tarde y 40 centavos por la noche. Niños, tarde y noche, 20 centavos y tertulia 15 centavos.

Mañana, desde la 1, estupenda matinée con este mismo programa y además el episodio número 12 de «Los guardianes de la pradera».

Lunes, en día de gran gala, preestreno de la super-producción de Cecil B. de Mille, «El Bucanero»; un monumento de la pantalla, que puede parangonarse con las mejores producciones de todos los tiempos... sin excluir ninguna...! Son sus brillantes intérpretes Fredric March, Franciska Gaal, Akim Tamiroff, Margot Grahame, cientos de actores y miles de extras. Solamente Cecil B. de Mille podía dar al cinema estos hechos que señalan con caracteres de oro las páginas de la historia! Un enorme esfuerzo económico ha costado a la Paramount, realizar esta producción; pero el triunfo obtenido compensa con creces la empresa que agrega un jalón más de gloria al prestigio artístico de los productores.

El martes, la indiscutiblemente mejor film de intriga y misterios de la temporada: «Gracias, Mr. Moto», con Peter Lorre; la película que da frío... y da calor! porque le hace atravesar por las emociones más diversas y sensacionales...

VEASE LAS GACETILLAS EN LA PAGINA OCHO

PAYRET DESDE el MARTES 8
ESTRENO en CUBA! International presenta a
RAFAEL ARCOS
"QUETIO" MAS GRANDE
un Terremoto de CHISTES!
Una TEMPESTAD de RISAS!!

NACIONAL: «ESCIPION, EL AFRICANO». 30 Y 40 CTS.

Con éxito enorme continúan las exhibiciones de «Escipión, el Africano», en el teatro «Nacional»; hoy vuelve a exhibirse esta espectacular super-producción en los turnos que comienzan exactamente a las 6 y 30 y 9 y 45 p. m. ya que debido a las elecciones el teatro no abrirá sus puertas hasta las 6 de la tarde.

Se completa el programa de hoy con «Juventud del mañana», una magnífica producción Republic, por Dixie Moore, una variedad y un cartón. Los precios de hoy serán: 30 centavos por la tarde y 40 centavos por la noche.

Mañana serán las últimas exhibiciones de «Escipión, el Africano», comenzando la matinée a la 1 de la tarde.

A partir de mañana domingo, el vestíbulo del «Nacional» será escenario de uno de los actos más sensacionales y emocionantes que se han presentado en la Habana. Mr. Charles Zimmy, campeón de natación, sin piernas, ofrecerá sus diversas demostraciones introduciéndose a la vista del público en un tanque de cristal lleno de agua donde realiza distintas acrobacias, come, fuma, baila y permanece dentro del agua un tiempo que resulta increíble. El precio de entrada a la exhibición en el Vestíbulo es 10 centavos.

Por fin el lunes comienza la gran temporada de estrenos en español, habiéndose elegido para la inauguración de esta temporada «El Bastardo», producción mexicana, dirigida por Ramón Peón y con J. J. Martínez Casado y María Luisa Zea en los papeles principales. «El Bastardo» es el drama de un hijo sin padres que da un ejemplo hermoso a la sociedad. Los precios serán 20 centavos tarde y 30 centavos noche.

El viernes: «Melodías porteñas», primera super-comedia musical en español, con toda la música maravillosa del celebrado autor Enrique Discepolo, consagrado en todos sus tangos.

E. CANTOR EN «EL HIJO DE ALI BABA» EN EL CAMPOAMOR

Un lleno de record se registrará hoy en este simpático teatro, por presentar al más famoso de los comediantes, Eddie Cantor, en la ultrachispeante farsa satírico-político-musical, «El hijo de Alí Babá», la comedia musical más ruidosa del año, con carcajadas musicalizadas, que le harán olvidar todas sus penas...! Aparecen además en el reparto, Tony Martin, June Lang, Roland Young y las lindísimas chiquillas de los shows de Eddie Cantor. Completa el programa el excitante drama de misterios, «El poder de la magia», con Charles Quigley y Rosalind Keitto, además el hilarante cartón de Betty Boop, «Felices y contentos», la graciosísima comedia musical «Una feista en el Zoológico» y el Noticiario Fox Movietone. Los precios, 20 centavos hasta las 5 y media y 30 centavos después. Niños, a todas horas, 15 centavos y tertulia 10 centavos.

Mañana, desde la 1, la mejor matinée de la Habana con este mismo programa. Venga temprano.

El martes, una film excepcional, «Los hombres nuevos», adaptación a la pantalla de una de las novelas más leídas del famoso autor Claude Farrere, formidablemente interpretada por el coloso Harry Baur. Una película que deleitará su espíritu y le mostrará también grandes cosas, y que nos muestra hasta dónde son capaces «Hombres nuevos», activos, enérgicos, luchadores, que emplean todo su genio y actividad para la organización de nuevos países...! Conjuntamente se estrenará el excitante drama «Barreras de fuego».

Pronto, Peter Lorre en la indiscutiblemente mejor película de intrigas, emoción y misterio del año: «Gracias, Mr. Moto».

DE PRO-ARTE MUSICAL

«Después del formidable éxito obtenido en la presentación de las Fiestas de Ballet últimamente, la Sociedad Pro-Arte Musical presentará en la semana próxima, los días 9 y 10 a uno de los grandes maestros del teclado, el eminente pianista Harold Bauer, en dos conciertos en los cuales ejecutará dos programas interesantísimos.

El domingo 20 de marzo los socios podrán asistir al concierto mensual de la Orquesta Sinfónica de la Habana bajo la dirección del maestro Gonzalo Roig, mediante la presentación del recibo correspondiente.

Durante el mes de abril, los días 4 y 6 hará su presentación la notable arpista Mildred Dilling; y en el mismo mes los días 20 y 22, Elisabeth Rethberg y Ezio Pinza, eminentes cantantes del Metropolitan, de renombre universal, darán dos conciertos conjuntamente.

Para el mes de mayo están señaladas las funciones del Ballet Caravan, célebre conjunto de ballet. Todos en presentaciones exclusivas para los asociados.

SENSACIONAL ESPECTACULO EN EL NACIONAL

A partir del próximo domingo, mañana, a la 1 de la tarde, el vestíbulo del teatro «Nacional» será escenario de uno de los espectáculos más sensacionales y emocionantes que se han presentado en la Habana. Mr. Charles Zimmy, famoso nadador norteamericano al que le faltan ambas piernas, ofrecerá su maravilloso espectáculo.

Consiste la espeluznante exhibición de Charles Zimmy en introducirse en un enorme tanque de cristal, completamente lleno de agua, en el que realizará sus diversas demostraciones. Charles Zimmy, debajo del agua, realiza difíciles acrobacias, baila, come, bebe y fuma, permaneciendo en estas demostraciones un tiempo que resulta difícil creer, ya que el maravilloso nadador no puede respirar.

Mr. Charles Zimmy, tiene en sus inigualables records demostraciones que la razón se niega a aceptar como posibles y según sus propias manifestaciones ahora, aquí en la Habana, tiene el firme propósito de superarse a sí mismo.

Las exhibiciones de este maravilloso espectáculo se verificarán en la siguiente forma: El domingo desde la 1 de la tarde hasta las 5 de la noche y los días siguientes, de las 4 de la tarde hasta las 12 de la noche. Los sábados, días en que se celebran bailes en el teatro «Nacional» la exhibición será solamente desde las 4 de la tarde hasta las 10 y 30 de la noche.

Para q. la Habana toda desfile por el vestíbulo del «Nacional» y sea testigo de este acto tan emocionante se ha fijado un precio a las entradas que están al alcance de todas las fortunas: solamente diez centavos.

RADIO CINE: «TOVARICH»

Hoy y mañana son los últimos días que presenta el moderno teatro de Galiano y Neptuno la original comedia de la Warner titulada «Tovarich» de la que son intérpretes principales Charles Boyer y Claudett Colbert. Si le interesa ver una gran duquesa y un príncipe de legítima distinción no pierda la monumental comedia titulada «Tovarich», porque en sus escenas la adorable estrella Claudet Colbert es la gran duquesa Tatiana y Charles Boyer es el príncipe Miguel, y pasará un rato de diversión. Una comedia chistosísima que encierra un argumento rico en romance e intriga. También se exhibe la original producción de la Warner titulada «Querer es poder», que interpretan George Brent y Anita Louise, completándose el programa con un gracioso cartón en colores y el último Noticiero Metrotone con los más recientes sucesos.

Los precios: Luneta y primer piso 30 cts. antes de las 5.30, y después 40 cts. Los niños, 20 cts. y la tertulia entrada por Concordia, 10 cts.

El lunes: dos monumentales estrenos de la Metro. Un programa espectacular, colosal, titulada la primera, «La ciudad de acero», que interpretan Louise Rainer y Spencer Tracy, con la lindísima comedia titulada «A mamá le gusta el arte», por Guy Kibbee y Alice Brady.

Muy pronto: «Hollywood Hotel». Dos docenas de estrellas, dos grandes orquestas, dos espectáculos suntuosos reunidos en una sola producción con Dick Powell al frente más maravilloso que nunca.

NACIONAL LUNES 7 - Comienza la temporada de Cine en Español!
"EL BASTARDO"
La historia sentimental de un mendigo contra la sociedad!!!

M.E.C.D. 2016

UN RESFRIADO DESCUIDADO
SE TRANSFORMA PRONTO EN
TUBERCULOSIS PULMONAR
CATARROS,
TOS,
GRIPPE.
SE CURAN RADICALMENTE
—con el—
JARABE MARGARIS
Michel Delalande, 37 Avenue Marceau, Paris (16me)

De los Juzgados de Primera Instancia

Condenado a la pérdida de un camión

El doctor Manuel R. Zaldívar, Juez de Primera Instancia de Almendares, dictó sentencia ayer por ante el Secretario doctor Enrique Whitmarsh, declarando con lugar la demanda establecida en juicio de menor cuantía or la entidad «Créditos y Descuentos Mercantiles», S. A., contra el señor Héctor Arias y Alonso, sus herederos, sucesores, continuadores, causahabientes y liquidadores, y resuelto el contrato celebrado en 19 de septiembre de 1936 entre la Santiago Motors, S. A., y el demandado Arias; condenando a dichos demandados a que estén y pasen por esta resolución así como a la pérdida del camión marca Ford, motor núm. EB-18-1392586 y también de las cantidades entregadas a cuenta, e igualmente se les condena al pago de las costas.

Dispuesto un remate

Con fecha de ayer, el señor Juez de Primera Instancia de Almendares, doctor Manuel R. Zaldivar, dictó sentencia por ante el Secretario doctor Enrique Whitmarsh, en los autos del juicio ejecutivo seguido por Manuel Fraga Villar contra Jose Fraga Villar, mandando seguir adelante la ejecución despachada contra los bienes del deudor hasta hacer trance y remate de los mismos y con su producto entero y cumplido pago al ejecutante de la cantidad de $1.500, imponiéndole las costas a la parte ejecutada.

Recíproco disenso

Por el Juez de Primera Instancia de Almendares, doctor Manuel R. Zaldívar, Secretario a cargo de Miguel A. Sanz Silveira, fué declarado disuelto el vínculo matrimonial existente entre Esperanza Balseiro y Guisante y Apolonio Dominico Cepero y Martínez con los efectos propios del divorcio decretado.

Divorcio

En el juicio de divorcio seguido por Carlos Ulmo y Caraballo contra María Luisa González Santoyo, el señor Jnez de Primera Instancia del Centro, por ante el Secretario Francisco Boudet, dictó sentencia ayer declarando sin lugar dicha demanda; sin lugar asimismo la excepción de falta de acción opuesta por la demandada y con lugar la demanda reconvencional establecida por la expresada demandada contra el actor, y disuelto el vínculo matrimonial existente entre ambos cónyuges a los cuales se les deja en aptitud legal de contraer nuevas nupcias en el término y con las limitaciones que precisa la Ley de la materia.

Con lugar un menor cuantía

El doctor Enrique Rubio Linares, Juez de Primera Instancia del Centro, por ante el Secretario Abelardo Piedra Farías, dictó sentencia ayer en los autos del juicio de menor cuantía seguido por «Créditos» y Descuentos Mercantiles, S. A», contra Héctor Arias y Alonso, declarando confesos a los demandados, y con lugar la demanda, dando por rescindido el contrato entre las partes, y condenando a los demandados a devolución de un automóvil Ford, así como a la pérdida de las cantidades entregadas a cuenta, y al pago de las costas.

Con lugar en parte un incidente de consignación

El doctor Manuel R. Zaldívar, Juez de Primera Instancia de Almendares, dictó sentencia ayer por ante el Secretario Hermógenes Giménez, en los autos del incidente establecido por Amado Amador y Flores contra el señor Arturo Souville Nodarse y Refinería San Antonio S. A., versando el incidente sobre consignación, declarando con lugar en parte y sin lugar en parte, el incidente sobre ofrecimiento de pago y consignación y en su consecuencia se declara bien hecho el pago de la suma de $720, realizado por el expresado Amador y ofrecido al acreedor en 5 de junio de 1937 y a cuenta de intereses exigibles derivados de la escritura del 23 de septiembre del 1931 de compra-venta hipoteca y hasta el día 30 de junio de 1937, y cancelada la obligación de intereses exigibles hasta esa fecha y a cargo de la Refinería San Antonio S. A., cuya suma se encuentra a la libre disposición del acreedor así como también la de $25.00., también consignada como gastos de requerimiento efectuado la que a su vez será ofrecida, y se declara sin lugar la pretensión de subrogacion interesada por el pago efectuado por no concurrir los requisitos legales para ello, y a su vez condena al acreedor Arturo Souville a que pague a Amado Amador los gastos de la consignación y la mitad de las costas causadas en el procedimiento ya que habiendo sido demandada la entidad Refinería San Antonio S. A., se desestime la demanda en cuanto a esta última, declarándose que la otra mitad de las costas no se impone a parte alguna del procedimiento y en ninguna a los efectos de la orden III de 1901.

CALZONCILLOS CON Grippers NO BOTONES
Son GRAPAS
LA INNOVACION MAS UTIL EN ROPA INTERIOR
UNA NOVEDAD EXCLUSIVA DE "CRUZ BLANCA"
PRONTO ESTARAN A LA VENTA

Medicina la Garganta durante 12 a 15 Minutos
Preferida por Millares al Trago Breve de Anticuados Jarabes Para la Tos

¡NADA extraño es que tanta gente use ahora una Pastilla para la Tos Vick en vez de un trago corto y breve de anticuados jarabes para la tos! Al disolverse lentamente en la boca, la Pastilla Vick aplica la medicina directamente a las membranas irritadas de la garganta por 12 a 15 minutos.

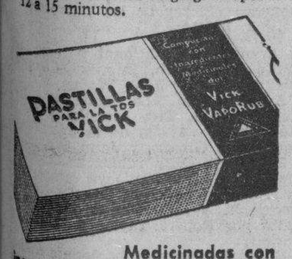

Medicinadas con ingredientes del VICK VAPORUB

OMNIBUS DE CAMAGÜEY
(LOS MEJORES DE CUBA)

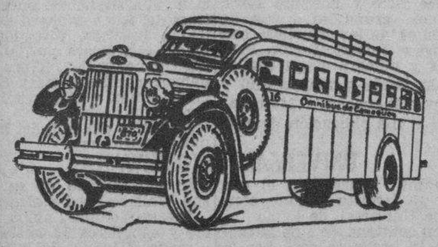

INAUGURACION DE LA RUTA HABANA-CIENFUEGOS.
30% DESCUENTO EN NUESTRA TARIFA

A partir del día 5 de Marzo se inaugurará la ruta HABANA-CIENFUEGOS con el siguiente horario:

SALIDAS DE LA HABANA — 7.00 A. M. 2.30 P. M. 12.00 P. M. 5.30 A. M.
SALIDAS DE CIENFUEGOS — 2.00 P. M. 11.15 P. M.

Además 10 Salidas para Camagüey y Santiago de Cuba

SERVICIO DE EXPRESO PARA PAQUETERIA
ESTACION HABANA.
Hotel Pasaje: Tfnos. M-1715 y M-4838

SEGURIDAD CONFORT HORARIO FIJO

CRONICA HABANERA

CELEBRO SU SANTO

Entre halagos de sus amistades pasó ayer su día la bella y muy graciosa señorita Marcia Ramírez Giralt.

La señorita Ramírez Giralt, poseedora de exquisito temperamento artístico, se vió colmada de felicitaciones.

Un saludo.

GRAN CASINO NACIONAL.—Llega con el sábado su más brillante y animada noche para el Gran Casino Nacional.

La de hoy tiene excepcionales alicientes en aquel aristocrático centro de diversiones.

Trátase del debut de Ramón and Renita, bailarines de fama internacional considerados como estrellas del baile de salón.

Ramón y Renita acaban de llegar de los Estados Unidos, contratados por el Casino, y su actuación, dado su renombre, se espera que sea un destacado succés artístico.

Pero no es este el único debut señalado para hoy en aquel sitio chic.

Hacen tambien su aparición los hermanos Barranco, como pareja de rumba, y seguramente que sabrán imponer su cartel como lo impusieron en Hollywood, y la notable pareja de bailes cómicos Vilano-Veches.

El Cuarteto Luna, tan conocido y celebrado, será otra de las atracciones de hoy. Tocará durante toda la noche en el bar.

La parte bailable, como siempre, estará encomendada a los dos grandes conjuntos musicales del Casino: la orquesta «Gran Casino», del profesor René Touzet, y el «Conjunto del Ritmo», de Armando Valdespí.

Precio del cubierto: dos pesos cincuenta centavos.

Para las reservaciones: el teléfono FO-7548.

Citaremos ahora algunos de los «parties» congregados en la hermosa fiesta del jueves último en honor de Medrano and Donna, la gran pareja que actuó hasta anoche en el Casino:

Una mesa con tres conocidos matrimonios:

Eran Eugenio Sardiña y Georgina Menocal, Oscar Sánchez y Teddy Carrillo, y Fico Méjer e Hilda Sarrá.

En la misma mesa, la señorita Rosario de Blanck y el señor Leopoldo Goicoechea.

Con la señora María Vivanco de Gómez Mena, la distinguida dama, este grupo de matrimonios:

Miguel Tarafa y Chiquitica Azpiazu, José Gómez Mena y Elizarda Sampedro, Adolfo Arenas y Carmen Gómez Mena, Pepe Luis Ruano y Gloria Gómez Mena, Luis Falla y Antonia Ruano, q un matrimonio más, el teniente de navío de la Armada española, Fernando Solís, y Olga Gómez Mena, los jóvenes esposos que, con su hijo Fernandito, llegaron ayer de España, por la vía de Nueva York, para disfrutar de un mes de vacaciones en esta capital, al lado de sus familiares.

El administrador general del Gran Casino Nacional, doctor July Sanguily, y su gentil esposa señora Caridad Betancourt, sentaban a su mesa a este grupo de invitados: el señor Santiago Barraqué y señora Clara Sampedro, el señor Alfredo Hernández Lovio y señora Dolores Poey, la señora Josefina Sarría y el señor Martín Menocal.

Una mesa de matrimonios:

Cuco Morales, social manager del Casino, y señora Carmen Toruella; Armando Lendián y señora María Cfelia Berenguer, Alex Robert y Mary Gutiérrez, y Herminio Mascort y Niñita B. de Mascort.

Con el doctor Osvaldo Cabrera Macías y señora Gloria Fernández Marty, el señor Angel Peláez y señora Olga Valdés Macías.

Con la señora viuda de Simón, este grupo de parejitas:

Margot Sánchez y Enrique Simón, Jr., Margot Simón y Carlos Frances, Ana Gutiérrez y Abelardo Carús, Lilia Simón y Sabas Moré, Hilda Simón y Antonio Suárez, Rosita Gutiérrez y Manolo Suárez, Conchita Simón y Tati Carús, Nena Simón y Lalo Gutiérrez, Julia Alvarez y Enrique Matos e Isabel Llanillo.

El Marqués y la Marquesa de Fultheim, con la Contesse de la Pech, el Barón de Mauvaisair y Ramón y Renita, la nueva pareja de bailes del Casino.

Con el señor Luis Manrara y su esposa Marta Mouriño, el doctor Abel Tolón y señora Pastora García, el doctor Francisco Espino y señora María García Meitin y el doctor L. E. Freeman, abogado de Nueva York.

En una «petite table», Julio Batista y Silvia Méndez y Luis Herrera y Esther Padrón.

El doctor Jorge Izquierdo y señora Chichita Pons con las señoritas Angelina Armand, Lydia Carbonell y Lilli Riquelme y el cronista social de «Pueblo», José A. Fernández Blanco.

Un party del señor Frank de Marchena, con Mrs. Claire Syde, Mrs. Aida Romero Nussa y Mr. John S. Haber, vicepresidente de la Philco Radio and Television Corporation.

Mrs. y Mrs. C. D. Southard con el señor J. A. Hidalgo y la señorita Sarah Jiménez.

Mr. y Mrs. Peter Colli con Mr. León Schlesinger y Mr. y Mrs. Charles Rosenberg.

Mr. y Mrs. Alexander Craven, mister y Mrs. Jack Rosenblatt, Mr. y Mrs. J. Noble Crumps.

Mr. y Mrs. J. J. Schmudler.

Miss Marjorie Schmukler.

Mr. y Mrs. Frank Curtis.

Y más, muchos nombres más, que se escapan a la memoria del cronista.

TRASLADO.—La respetable dama Teresa Traumont viuda de Sirgo, ha trasladado su residencia en unión de sus hijos, los esposos doctor José María Gómez y Teté Sirgo, para la casa de la calle 3 número 1510, entre 24 y 26, en el Vedado.

Con gusto consignamos la noticia para conocimiento de sus amistades.

EL ABONO DE LA OPERA.—Quedó ayer abierto el abono a las dos «recites» de ópera que se ofrecerán los días 23 y 28 del actual, a las nueve de la noche, en el teatro «Auditorium», del Vedado.

Y el interés demostrado por el público, supera todos los cálculos, pues las llamadas no han cesado por el teléfono F-3057, solicitando la reservación de localidades.

Puede afirmarse que nuestra mejor sociedad concurrirá en esas noches de ópera al «Auditorium», ávida de disfrutar del máximo espectáculo, del que carece la Habana hace varios años.

«Carmen», de Bizet, y «Tosca», de Puccini, son los «spartitos» que subirán a escena, confiados sus repartos a excelentes artistas, entre los que figuran Leila Garden, meritísima soprano, y Francisco Menen, el gran tenor español, ambos procedentes de los elementos del inolvidable maestro Bracale; y con ellos los magníficos barítonos Llamazares, Márquez y Utrera; la admirable y gran soprano de coloratura, Carmelina Rosell, de la mejor sociedad de Santiago de Cuba; las sopranos Margarita del Haya y Alicia Llano y los jóvenes cantantes Zubizarreta, Loret de Mola, Lope Santos, Nieto y Lora.

Treinta y seis coristas, coro de niños, cuerpo de baile bajo la dirección de la señora Ana Mariani de Fernández Dominicis, y la Orquesta Sinfónica de la Habana, conducida por el maestro Gonzalo Roig, serán adecuados complementos a estas «recites» que se avecinan.

Muy moderados los precios para el abono a las dos funciones. Las lunetas sólo valen cuatro pesos, tres pesos el primer balcón numerado y dos pesos el segundo.

El abono, como hemos dicho, se atiende de 10 a 12 de la mañana y de 2 a 4 de la tarde, por el teléfono F-3057.

IMPORTANTE JUNTA.—El martes próximo, a las cinco de la tarde, se llevará a cabo en la Secretaría de Estado una importante junta de la «Unión Continental Femenina», institución con fines por la paz en América, que preside la culta y distinguida dama Mercedes Carballal de Remos, seposa del secretario de Estado.

Para dicha junta, a más de la plana mayor del periodismo habanero, se ha invitado una representación muy selecta de nuestra alta osciedad.

Resultará animadísima.

(Continúa en la página NUEVE)

LIQUIDACION FINAL
DE TODAS LAS EXISTENCIAS DE LA
Casa Versalles
NEPTUNO 24 Frente al Teatro "Encanto".
BACCARAT — PORCELANAS — CUBIERTOS — LAMPARAS
ARTICULOS FINOS Y DE VERDADERO GUSTO.

Radio Emerson
control del mundo
Un Nuevo Modelo
AL IGUAL PRECIO QUE EN NEW YORK
$37.50

Modelo BF 191
Superheterodine
6 Tubos
ONDA CORTA y LARGA
Con igual circuito que el A. M. 131
Recepción Europea Garantizada

Dos maravillas

R. CARRERAS y Cía.
PRADO 115. Habana.

CASA RIBAS
Pte. Zayas 95.

RAFAEL MARTINEZ
Industria 150.

Hnos. CASTRO
Aguila 85.

CASA GISPERT
Neptuno 190.

OTERO y FERNANDEZ
Belascoaín 68.

LAS VEINTE CURAS VEGETALES DEL
ABATE HAMON

UN NUMERO PARA CADA ENFERMEDAD

Curan radicalmente, SOLO CON PLANTAS, cura No. 1 la Diabetes, No. 2 Albuminuria, No. 3 Reumatismo, Etc., así se tratan las siguientes enfermedades: ASMA, BRONQUITIS, ESTOMAGO, (dispepsia etc.) NERVIOS, CORAZON, RIÑONES, HIGADO, ULCERAS del ESTOMAGO, ESTREÑIMIENTO y así cada medicina su número. Numerosos testimonios encontrará en el libro «LA MEDICINA VEGETAL» que se regala a quien lo solicite. No es precisamente necesario enviar este cupón. Pida hoy mismo el Libro «LA MEDICINA VEGETAL», con su nombre y dirección clara al Dr. P. RAMIREZ, Representante y Depositario de los Laboratorios Botánicos de Bruselas (Bélgica) Ave. S. Bolívar 141, Habana.

EN EL CENTRAL "RIO CAUTO" SE ESTUDIA LA MANERA DE OFRECER TRABAJO EN EL TIEMPO MUERTO

Anuncia a la Secretaría de Agricultura que el próximo día 12 termina sus labores de la zafra. Tratan los agricultores de mejorar las cosechas de aguacate. Azúcar fabricada

El próximo día doce de los corrientes terminará la presente zafra el central «Río Cauto», según lo ha comunicado así su Administrador a la Secretaría de Agricultura.

Agrega la empresa propietaria del ingenio que está estudiando la manera de resolver el problema que se le presenta a cientos y cientos de familias que se quedarán sin trabajo a partir de esa fecha.

Las plantaciones de aguacates

Del Inspector Municipal de Agricultura en Bejucal ha solicitado un grupo de agricultores del término instrucciones para mejorar sus arboledas, reuniéndose en la finca «Los Pinos», donde se llevaron a cabo injertos de variedades de aguacates para mejorar las próximas cosechas.

A la reunión también concurrieron funcionarios técnicos del Departamento, ilustrando a los asistentes en la conveniencia de establecer en zonas apropiadas colmenas que facilitan la fructificación de sus arboledas.

Sacos de azúcar fabricados

En la Secretaría de Agricultura se han recibido reportes de los centrales que a continuación se citan, dando cuenta de los sacos de azúcar envasados por los mismos hasta el día 28 del pasado mes de febrero:

Provincia de Pinar del Río	**Sacos**
Andorra	56,691
Provincia de la Habana	**Sacos**
Josefita	36,702
Hershey	185,524
Occidente	22,903
Portugalete	20,685
Rosario	57,385
San Antonio	65,536
Provincia de Matanzas	**Sacos**
Australia	25,353
Dolores	19,801
España	169,969
San Ignacio	20,927
Santo Domingo	57,256
Triunfo	30,194
Zorilla	25,651
Provincia de Santa Clara	**Sacos**
Amazonas	26,889
Constancia de Abreus	60,873
Escambray	24,128
Fidencia	30,108
Macagua	28,439
Natividad	28,508
Resulta	71,073
San Agustín, de Remedios	20,178
San José	43,413
Santa Catalina	56,510
Santa Isabel	47,055
Soledad	54,980
Trinidad	21,300
Tuinucú	51,964
Provincia de Camagüey	**Sacos**
Najasa	39,700
Patria	36,337
Santa Marta	84,660
Senado	68,560
Siboney	31,650
Provincia de Oriente	**Sacos**
Algodonal	23,118
América	64,794
Báguanos	47,836
Boston	149,670
Chaparra	86,736
Delicias	114,370
Ermita	44,982
Isabel de Guantánamo	25,445
Los Caños	31,047
Jobabo	82,621
Miranda	84,147
Ofelia	14,307
Río Cauto	85,503
Soledad	48,300

Títulos expedidos

El Subsecretario de Agricultura, Dr. Gustavo E. Perea, ha firmado los siguientes títulos de marcas de ganado expedidos por el Negociado del Registro Pecuario y Marcas de Ganado:

José Venero Cuétara, Marina Rodríguez, de la provincia de Pinar del Río; Osvaldo J. Díaz Roque, Cruz Alejandro Blanco, de la provincia de Matanzas; Eusebio Martínez, Antonio Clive Portela, Manuel García Hernández, Manuel Guerra, Bernardo González y Pérez, Rafael Ramos Rodríguez, Ricardo Cordero y Cordero, Brígido Pérez Rangel, de la provincia de Santa Clara; Eladio Acosta, Fernando Misa, Carlos Bichorf, Perfecto Carbonell Aquino, de la provincia de Camagüey; Guillermo Rosales García y Cayetano Machín Pérez, de la provincia de Oriente.

Solicitudes de marcas

En la Secretaría de Agricultura han solicitado marcas como ganaderos mayores Ricardo Núñez, Manuel Diéguez, Alejandro del Río, y como ganaderos menores Rogelio Valdés, Remigio Soto, Angel Llamazones, Rafaela Cañizares, Rafael Ruiz, Lila Ramírez, Lucio Escalante, Jesús Monzón, Dionisio Sánchez, Juana Peña, Dolores Pompa, Tomás Blay, Pedro Pérez, Rodrigo Molleda, Agustín Barata Gutiérrez, Eduardo Ugarte, Filiberto Rodríguez, Pedro Claro Benachee, Román Aparicio, Abelardo Monfort, Juan Morena Clemente, Antonio Rodríguez, Félix López Hernández, Santiago Martín, Felicito Rey, Gerardo Arcia García, Emilio Lorente y José Manuel López García.

DISPUESTO TELEGRAFOS PARA LAS ELECCIONES

Magnífica organización se observa en Telégrafos con motivo de los comicios que se celebran hoy en toda la República. Los turnos integrados por telegrafistas, mensajeros, auxiliares y mecanógrafos, han sido reforzados con personal de los Negociados, y en la mañana de ayer se notaba inusitado movimiento en la Sala de Aparatos del Centro Telegráfico. Todo allí está convenientemente dispuesto, en espera de que comiencen a llegar los primeros partes de avance.

En todos los Centros Telegráficos y Jefaturas Locales del interior, el personal ha sido convenientemente distribuído, confiándosele a los empleados más aptos los aparatos de mayor trabajo y responsabilidad, tanto Duplex como automáticos. Los inspectores de líneas, capataces y reparadores, han sido colocados en lugares estratégicos para estar al tanto del mejor funcionamiento de las líneas. Todo obedece a una misma organización, de un extremo a otro de la República.

Tanto el señor R. Lauzán, Director de Telégrafos como el señor Pedro P. Torres, Jefe del Centro Telegráfico de la Habana, trabajan incansablemente, disponiéndose que los partes de avance para el Tribunal Superior Electoral y Secretaría de Gobernación, sean conducidos con toda brevedad por medio de automóviles, de manera que los organismos oficiales conozcan el resultado total de las elecciones, en el menor tiempo posible, de acuerdo con los deseos del Secretario.

HURTO

Sergio Menéndez Báez, de 20 años y de San Lázaro 73, denunció en la Tercera Estación, que dejó la puerta de su domicilio abierta y al regresar notó que le habían hurtado ropas y prendas por valor de cinco pesos.

TOMATE RAFEL
TRIPLE-CONCENTRADO

PROCESADOS LOS CHOFERES CULPABLES DE UN ACCIDENTE

Florentino Castro Lozada, chofer de un ómnibus, y José Antonio Fernández, de una guagua perteneciente a un plantel de esta capital, fueron procesados ayer por el Juez de Instrucción de la Sección Cuarta, como culpables de un choque ocurrido recientemente en el Vedado, en cuyo hecho perdió la vida uno de los pasajeros y otros resultaron con lesiones de gravedad. A cada uno de los procesados el Juez, doctor Jaime, señaló fianza de diez mil pesos, para que puedan gozar de libertad provisional.

Globéol
aumenta el apetito, facilita la digestión y la asimilación;
es el remedio ideal de todas las enfermedades causadas por el empobrecimiento de la sangre.
ANEMIA, NEURASTENIA, TRASTORNOS DEL DESARROLLO, PERDIDA DE MEMORIA.
El GLOBEOL ha sido objeto de comunicaciones a la Academia de Medicina.
De venta en todas las farmacias o en los establecimientos Chatelain, calle de Valenciennes, 2, París.
Es un producto CHATELAIN LA MARCA DE CONFIANZA

CLINICA DE OJOS
DR. ENRIQUE CUELLAR DEL RIO
DIRECTOR OCULISTA
Consultas: 9 a. m. a 7 p. m. REINA No. 88. Teléfono M-7766

DOLORES MUSCULARES Y DE LAS COYUNTURAS
Extrae la inflamación, es suave y no irrita.
ACEITE DE San Jacobo PENETRANTE Y CALMANTE
DOLORES REUMATICOS, LUMBAGO Y CIATICA
El remedio casero de eficacia comprobada.
S141

M.E.C.D. 2016

GACETILLAS

AUDITORIUM: «EL GRAN GARRICK»

Otro gran éxito se anotará hoy este favorito teatro, en su sábado elegante, con las nuevas triunfales exhibiciones en sus turnos preferentes de 5:15 y 9:45, de la exquisita super-producción Warner Bros titulada El Gran Garrick», supervisada por el gran Mervyn le Roy y cuya interpretación está a cargo de dos estrellas refulgentes del séptimo arte, Brian Aherne y Olivia de Havilland, secundados por Edward E Horton, Louis Alberni, Lionel Atwill y Lana Turner. Conjuntamente con el «Gran Garrick,» exhibimos la película tomada por el Club Rotario de la Habana durante la Semana del Guajiro. Y en los turnos de 4.00 y 8:30 «El Despertar del Payaso», comedia con el popular Joe E. Brown, Ann Dvorak y Patricia Ellis. Precios: Luneta tarde 30 cts. Noche 40 cts. Niños 20 cts. Tertulia 10 cts.

Mañana: Gran matinée a la 1:30 con «El Gran Garrick,» «El Despertar del Payaso», episodio núm. 8 de la serie Robinson Crusoe, la película de la Semana del Guajiro, cartón en colores y revista. A las 5:15 y 9:45, «El Gran Garrick». A las 8:30 «El Despertar del Payaso».

El lunes: Joan Crawford, Franchot Tone y Robert Young en la magnífica e interesante super producción «Matrimonio y Señorío».

El miércoles: Constance Bennet y Cary Grant en el éxito de risa «Fantasmas Bohemios»

TRIANON: «CHAN EN BROADWAY»

Una película de la 20 th. Century-Fox titulada «Charles Chan en Broadway», es la película de base que presenta la empresa de este popular teatro, cuya cinta pasará por la pantalla en los turnos de 5:15 y 9:45. Charlie Chan,, el famoso detective chino hace una visita a Broadway en su película más reciente, viéndose envuelto en toda clase de complicaciones y un asesinato de por medio que el gran Warner Oland resuelve con su reconocida habilidad. En la misma actua el joven actor chino, Keye Luke, en el papel de hijo predilecto del famoso detective. En la misma actúa el joven actor Marsh, J. Edward Bromberg, Douglas Fowly, Louise Henry y Donald Woods. A las 4.00 y 8:30, la estupenda super comedia «Locos de Remate» por los Hermanos Ritz secundados por Gloria Stuart, Tony Martín y Fred Stone. Se completa este regio programa con Noticiero y Cartón en Colores.

Precios: Luneta: Tarde 0.30 cts. Noche 0.40 cts. Niños 020 cts. Tertulia: Mayores 0.20 cts. Niños 0.10 cts.

Mañana: Estas dos interesantes películas, además de comedia, cartón en colores y Noticiero.

El lunes: «Nitchevo», joya de la International Films, por el gran actor Harry Baur.

El martes: A petición, a las 4.00 y 8:30, «Ojos Negros», a las 5:15 y 9:45, «Baccará», por Marcel Chantal.

PAYRET: «MATEO» Y «ORQUIDEAS NEGRAS»

Con gran éxito fué estrenada ayer en el popular teatro Payret la bellísima producción Argentina, «Mateo» de argumento sentimental y deliciosos tangos. Su interpretación está a cargo de un gran reparto encabezado por José Gola, Luis Arata, Ada Cornado y Alita Román. «Mateo» se exhibe hoy conjuntamente con una de las mejores producciones del malogrado actor Carlos Gardel, titulada: «Orquídeas Negras» cuyas canciones y tangos continúan aún deleitando nuestros oídos. Completan este selecto programa un gracioso cartón de Popeye titulado: «Simbad el Marino» una variedad musical y el acostumbrado Noticiero Metrotone Hearst de asuntos mundiales.

Precios: 20 cts., mayores hasta las 6:30, 30 cts después. Niños 15 cts. Tertulia 10 cts., a todas horas.

Mañana: Gran matinée desde la 1 con «Mateo» y «El tango en Broadway» de Carlos Gardel.

El martes: Estreno en Cuba de la chispeante y original producción española titulada: «¡Qué tío más grande» por el popular actor Rafael Arcos.

NEPTUNO: HOY: LORETTA YOUNG Y WARNER BAXTER

Abarrotada hasta los topes se verá hoy desde muy temprano la amplia sala de este simpático teatro, por presentar a Loretta Young, Warner Baxter y Virginia Bruce, en el romance a la moderna con sonrisas en los labios y tristezas en el alma, «Esposa, doctor y enfermera». Conjuntamente se exhibe la frívola y divertida producción musical «Plata en la Luna», con Grace Bradley y Roger Pryor. Completa el programa el episodio final de «Los Guardianes de la Pradera», el graciosísimo cartón en colores «Maniquíes Alegres» y el Noticiario Fox Movietone. Los precios, 15 cts., hasta las 5:30 y 20 cts., después. Niños menores de 10 años, a todas horas 10 cts.

Mañana desde la 1, extraordinaria matinée con este mismo programa. Venga temprano.

El lunes, la Reina del Tango, Libertad Lamarque, en «El Alma del Bandoneón», y la maravillosa producción «Yoshiwara».

ROXY: «ESPOSA, DOCTOR Y ENFERMERA»

Un monumental programa presenta hoy en función continua de 3 a 7:30 y tanda a las 8:30, el moderno y elegante «Cinema Roxy». situado en 14 y Primera, Almendares, teléfono FO-3255.

Dará comienzo el programa con la preciosa variedad musical en colores, «Capricho Italiano», el interesante documental, «Remembranzas de España», y la grandiosa producción histórica, «Bajo el manto rojo», que tiene como protagonistas a la bellísima Annabella y el gran actor de carácter Conrad Veidt. Seguidamente se proyectará el espectacular episodio 5 de la interesantísima superserie, «El Fantasma del Aire», y finalmente aparecerá en la pantalla una de las producciones más originales y cómicas de la temporada: «Esposa, doctor y enfermera», el triángulo más cómico que se ha presentado en el cinema, con escenas que hacen reir grandemente al público, y con un final delicioso en que el protagonista se queda con las dos mujeres y el terceto es completamente feliz. El gran actor Warner Baxter representa el papel del afortunado doctor, Loretta Young el de la esposa, y Virginia Bruce el de la enfermera insustituible.

Los precios serán: 15 cts., luneta hasta las 5:30 y 20 cts., después, niños 10 por la tarde y 15 por la noche. Balcony, mayores 10 en la matinée y 15 por la noche. Niños a todas horas 10 cts.

Mañana matinée a la 1:30 con «Esposa, doctor y enfermera». y «Asesinato sin clave».

RIVOLI: «FANTASMAS BOHEMIOS»

Hoy a las 8:30 en gran función de gala abre de nuevo sus puertas la Bombonera de la Sierra, el coqueton teatro «Rívoli», que bajo la dirección de su nueva empresa, ha sufrido una radical transformación en su decorado, que ha de ser muy del agrado de las distinguidas familias asiduas a tan simpático teatro. Un gran equipo sonoro, R. C. A. Photophone modelo 1938 ha sido instalado y en cuanto a los programas que se estrenarán en breve figuran las más grandiosas super producciones de las mejores casas productores de películas del mundo, habiéndose seleccionado para su inauguración una de las películas más alegres y novedosas de la temporada: «Fantasmas Bohemios».

Agotados los temas terrenales, el genio creador del hombre busca nuevos motivos de inspiración en lo desconocido. Ahora invade este campo, y aquí tenemos una comedia originalísima en que vemos dos espíritus tratando de reformar a un tímido hombre que solamente vivía para los negocios. Constance Bennet, Gary Grant, Roland Young y Billie Burke, figuran en los roles estelares de este delicioso film que ha obtenido el más clamoroso éxito de la pantalla este año. Completando el programa se estrenará una de las películas más graciosas de la simpática Pats Kelly, «Llovida del Cielo», una chispeante comedia, «Por buenas o malas», y el bonito cartón, «Cuando el gato se va». Los precios serán: 20 cts., luneta mayores y 10 cts., los niños.

Mañana: matinéea la 1:30 con «Fantasmas Bohemios» y la super chistosa producción del Gordo y el Flaco, «Dos Pares de Mellizos».

REINA: «SOL DE PRIMAVERA»

La interesante matinée del céntrico super Reina dará comienzo a las 3 y media en punto de la tarde rompiendo su programa con comedia «Concurso de Feas».

Un canto al amor, un canto a la mujer en un profundo e intenso drama netamente argentino; esto es: «Sol de Primavera» en la cual Floren Delbene llega a la cumbre de su gloria mostrándose más artista que nunca, lo secunda fielmente Herminia Franco y un sin número de artistas argentinos entre los cuales se encuentra Sara Olmos.

La otra película a exhibirse en el día de hoy será «El Alma del Bandoneón» la cual su role principal está a cargo de la insuperable Libertad Lamarque, secundada por el mejor galán argentino de la pantalla Santiago Arrieta.

Oiga usted a Libertad Lamarque en el tango «El Alma del Bandoneón» como así mismo a los mejores cantantes de radio de la Argentina.

Los precios que regirán hoy serán a base de 15 cts., la luneta hasta las 8:30 y 20 cts., después, la cómoda tertulia familiar con sus regias butacas 10 cts.

Mañana: el mismo programa. El lunes: «Tres mujeres» y «Así es el tango».

RIALTO: «FANTASMAS BOHEMIOS»

Triunfalmente lleva en «Rialto» seis días, con creciente éxito, el magnífico programa doble, que encabeza la originalísima comedia titulada: «Fantasmas Bohemios», extraordinaria por su novedosa trama, interesante por su técnica cinematográfica y deliciosamente divertida por sus intérpretes: Gary Grant con Constance Bennet y Roland Young. Con «Fantasmas Bohemios» se exhibe otra simpática a la par que interesante producción que tiene por título: «El Viejo Borrachín», interpretada por Wallace Beery, Betty Furness y «Una Merkel».

Completan el programa un gracioso cartón musical en colores y el Noticiero Metrotone Hearts de asuntos mundiales.

Precios: 20 cts., mayores hasta las 5:30 y 30 cts., después. Niños 15 cts.

Mañana: ¡La más divertida matinée de la Habana! desde la 1 en punto, con «Fantasmas Bohemios», «El Viejo Borrachín» y cartones.

El lunes: Miriam Hopkins y Ray Milland en: «Noches de Bohemia» y «El Diablo Suelto» por Ann Sothern y Gene Raymond.

LARA: «RITMO DE AMOR». 10 CTS.

Un programa espléndido es el que anuncia hoy el simpático y coquetón cine de las familias Lara, de Prado y Virtudes, con el teléfono M-2421, con la mejor proyección, el más perfecto sonido y todas las comodidades del mejor cine.

Hoy en función continua de 2 de la tarde a 11:30 de la noche se pasará por la pantalla gigante de este céntrico cine revista, comedia, estreno de la soberbia, original, bella producción «Ritmo de amor» con el dinámico actor James Cagney y estreno de la sensacional interesante super producción «De Regreso», con John King y Slim Summerville.

Precios: Luneta 10 cts., a todas horas. Entre y salga cuando quiera. La función es continua.

Mañana: «Lo enseñaron a matar» con Franchot Tone y «Bajo el manto de la noche» con Edmund Lowe.

PRADO: «ANGEL»

Hoy tiene como estreno «Prado» el elegante teatro del Paseo de Martí una de las más grandes caracterizaciones de la seductora actriz Marlene Dietric, «Angel», del genial director Ernest Subick. Comenzando la matinée como de costumbre a las 2, y las tandas a las 5, y 8 y 15, con la movida e interesante producción musical «Secuestro musical», por la encantadora actriz Grace Bradley, y a Marlene Dietric, más hermosa, más excitante que nunca en el exquisito romance de Ernest Lubick, «Angel», con el gran actor Herbert Marshall. Completando el programa una revista y un gracioso cartón. Los precios para hoy serán los siguientes: 10 centavos antes de las 5 y 30. Se repite el mismo programa. El lunes, «El Corsario Negro» y «Pies inquietos», por Joan March.

ACTUALIDADES: «CAMPEON DE NACIMIENTO»

Un programa muy grandioso en el que figuran dos estrenos y otras atracciones, es el que anuncia hoy el elegante y popular cine de las familias «Actualidades», de Monserrate 8 y 10, con el teléfono M-5575.

En función continua de 2 de la tarde a 11 y 30 de la noche se exhibirá revista, comedia, el episodio 5 de la sensacional super-serie «La sombra del escorpión», estreno de la soberbia, formidable produción «Campeón de nacimiento» con el dinámico actor Edward G. Robinson y Bette Davis y estreno de la grandiosa,regia, atrevida joya «La mujer marcada» con Bette Davis y Humphrey Bogart.

Mañana: «La obligación de asesinar», «Campeón de nacimiento», comedia, revista y cartón.

"TEATRO NACIONAL"

ESCIPION, EL AFRICANO, el héroe de cien batallas, el vencedor de Aníbal, que humilló el poder de los cartagineses en la batalla de Zama, ha sido glorificado en el cine moderno. En la monumental película que lleva su nombre, el gran romano aparece en todo el esplendor de su gloria.

HOY

y

MAÑANA

ULTIMAS EXHIBICIONES DE LA MEJOR Y MAS SENSACIONAL PELICULA DEL AÑO,

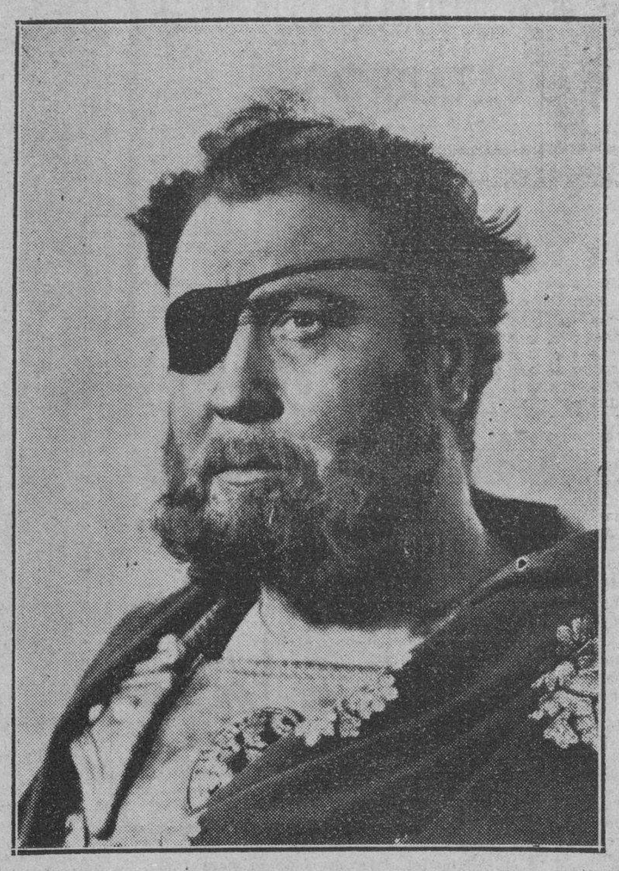

ANIBAL, el eterno rival de Escipión, el Africano, general de los ejércitos cartagineses, que, después de haber librado infinidad de batallas con su contrincante, fué vencido definitivamente por éste en la de Zama, una de las más sangrientas de la historia. He aquí la foto de Aníbal.

Escipión, EL AFRICANO

30c. TARDE — 40c. NOCHE — 10c. TERTULIA

VERDUN: «TRES MUJERES»

Para hoy anuncian las carteleras de este popular teatro el estreno de la mejor película realizada en los estudios de la Unión Soviética titulada «Tres mujeres», un drama profundamente humano, una página brillante de la Revolución que nos cuenta el heroísmo de las nobles y abnegadas mujeres esclavas. «Tres mujeres», es un tributo a la mujer que sabe sufrir el peso de la lucha al lado de su compañero. En el reparto figuran las principales estrellas del cine ruso destacándose Yanina Jeimo y Boris Babochkin. Completa el programa la interesante cinta «Risa en los ojos», por Phill Regau, el noticiario y el gracioso cartón en colores titulado «El picnic de los cachorritos». Los precios que rigen son a base de 15 centavos luneta hasta las 6 y 30 y 20 centavos después. Los niños y la tertulia con butacas 10 centavos a todas horas.

Mañana, este mismo programa. El lunes, estreno de «Una aventura en París», un romance que le hará gozar de una aventura alegre e inolvidable.

LIRA: «EL DIABLO SUELTO»

«Lira», el elegante y muy confortable cine familiar, sito en Industria y San José, con el teléfono M-4474, anuncia hoy a sus asiduos un programa espléndido, en el que figuran dos grandes estrenos.

Es función continua siempre comenzando a la 1 y 30 de la tarde se exhibirá revista, comedia, estreno de la muy preciosa, original, soberbia super-joya «El diablo suelto» con Ann Sothern y el predilecto galán Gene Raymond y estreno de la formidable, estupenda producción «Temerarios del mar» con Víctor Mac Laglen y Preston Foster.

Mañana: grandioso programa con «Una doncella en peligro» con Fred Astaire, «Arco iris sobre el río» con Bobby Breen, comedia, cartón y revista.

FLORENCIA: UN HERMOSO COLISEO

Ya se están ultimando todos los detalles para la inauguración de este hermoso Coliseo. Ernesto P. Smith, empresario del mismo, está atendiendo personalmente y con sumo cuidado todos los pormenores, hasta el más significante de los detalles, para que la apertura del «Florencia» constituya una agradabilísima sorpresa para el público de la Habana. Uno de los principales factores de un cie moderno, es la temperatura, y desde ahora le podemos garantizar que los asiduos a este teatro gozarán siempre de un fresco delicioso. En cuanto a proyección y sonido, con decir que se han instalado aparatos a la altura de los mejores cines del mundo, creemos decir bastante. Léanos mañana, y le diremos exactamente el día de la inauguración.

MAJESTIC: «LA LUCIERNAGA»

Programa regio es el que presenta hoy el cómodo y elegante teatro «Majestic» de Consulado 116, teléfono M-4477 comenzando el programa a las 2 en punto por el orden siguiente: cartón, comedia y revista, Elisa Landi, Madge Evanns, Ralph Forbes, Lewis Stone, y Henry Daniel en la emocionante producción «La silla No. 13». Vea esta producción cuya trama es un drama de inquietante impenetrable misterio, profundamente intrigante, y como complemento Jeanette McDonald, Allan Jones y Warren Williams en la suntuosa producción titulada «La Luciérnaga». Vea en esta regia película un drama de una época romántica y plena de acción arrobadora que nos hace vivir los días heroicos de una España gloriosa. Profundamente cautivador por su intrigante trama y el sublime romance de los protagonistas: Jeanette McDonald y Allan Jones. No la pierda de ver. Este programa se repite en tanda de 5 y por la noche a las 8 y 15.

Precio: Luneta o preferencia antes de las 6 y 30, 15 centavos, después 20 centavos. El lunes. Bárbara Stanwyck en «Stella Dallas «Madre» y Cantinflas y Medel en «Así es mi tierra».

El martes: Reaparición de la Compañía Otero-Arredondo en el apropósito «No basta ser padre».

INFANTA: «EL LANCERO ESPIA»

Un soberbio programa nos ofrece para hoy el moderno y ventilado teatro «Infanta», del circuito de (Edelberto de Carrerá), de Infanta y Neptuno, teléfono U-3700, a base de dos regias produciones, teniendo como atractivo máximo del mismo la cinta: «El lancero espía», con Dolores del Río, George Sanders y Peter Lorre; cinta ésta donde vemos a la estrella mejicana en el papel de una bailarina española al servicio de la policía de Berlín, y el gran actor Senders, en el rol complacidísimo de espía inglés que cumple su misión de manera tan admirable que llega a ser condecorado por el mismo Kaiser; le sigue en turno el estreno de la cinta que se titula: «Café Metropole», con Adolphe Menjou, Loretta Young y Tyrone Power; una película de interesante argumento y bello desenlace, completa el programa la Revista Metrotone y el cartón «El gran sapo». Los precios para hoy son: Hasta las 5 y media luneta mayores 20, niños 15, tertulia 10. Después: luneta mayores 30, niños 15, tertulia 15, niños 10.

Mañana: «Heidi» y «Peligrosamente tuyo».

Suscríbase al DIARIO DE LA MARINA por los teléfonos M-7911, M-7912 y M-7913, y por medio de sus agentes en todo el territorio nacional

4 CAMINOS: «ABNEGACION» (EN ESPAÑOL)

Hoy nos presenta un selectísimo programa el concurrido cine de las familias «Cuatro Caminos» de Belascoaín y Tenerife con el teléfono M-3676, comenzando como de costumbre a las 2 de la tarde con cartón, revista, comedia y el 5 de la grandiosa seria interpretada por «Mala», titulada «Robinson Crusoe». Noah Bery Jr. el héroe de las famosas aventuras en un divertido y original romance titulado: «Hay rubias peligrosas», y para complemento el monumental programa Virginia Fábregas, y Vicente Orona en la espectacular y sublime producción hablada en español titulada «Abnegación», la tragedia de una mujer que ve sufrir a su hijo, sin poderle prodigar su amor de madre. Una formidable joya en español. Los precios son hasta las 6 y 30 de la tarde 15 centavos, después 20 centavos. La comodísima tertulia familiar con magníficas butacas 10 centavos a todas horas. Mañana: nuevamente un selectísimo programa, dos obras supremas.

Hoy a las doce de la noche función especial. Se presentará una extraordinaria cinta titulada: «Tres mujeres», la obra rusa que ha estado por espacio de 6 meses prohibida. Una página brillante de la Rusia. Precios: luneta 20 centavos, tertulia 10 centavos.

El lunes: «La madrina del diablo» (en español) y «Paraíso del amor».

VIVES: «NOCHE DE BOHEMIA»

«Vives», del circuito Edelberto de Carrerá, sito en la calle D, entre 27 y 29, en el Vedado, teléfono F-3128, ofrece para hoy un programa de doble estreno, que se desenvuelve del modo siguiente: A las 5 y 15 y 9 y 30, Miriam Hopkins y Ray Milland en «Noche de Bohemia», deliciosa comedia saturada de finísimo asunto, y a las 4, y 8 y 30, la desternillante cinta, repleta de gran humorismo, «Los pantalones de Emma», por Ann Shirley, con la praciosa pareja, Helen Broderick y Victor Moore. Mañana: «Capricho galante», por Gene Raymond, «Bodas de contrabando», por Charles Quigley, y episodio de «El tesoro oculto», por Ralph Graves. El lunes, Wallace Beery en «El viejo borrachín».

GRIS: «LA LUCIERNAGA»

La elegante bombonera del Gris, el cine favorito de las familias, sito en Baños y 17, en el Vedado, con el teléfono F-4292, se verá hoy concurridísimo, pues se ofrece un programa, monumental, regio.

En turnos de 4 y 8 y 15 se pasa por la pantalla la magnífica y emotiva producción «La voz que acusa» con Virginia Bruce, Louise Rainer y Spencer Tracy.

En tandas elegantes de 5 y 30 y 9 y 45 regio estreno maravilloso, estupendo romance lírico del más puro gusto artístico con la más exquisita música «La luciérnaga» con Jeanette Mac Donald, Allan Jones y otras estrellas.

Precios: mayores 15 cts en la tanda y 20 cts por la noche. Los niños y la tertulia 10 cts. a todas horas.

Mañana: «Su implacable rival» «La luciérnaga» y comedia.

Mañana: a las 10 de la mañana, gran tanda infantil «La fiesta de los cartones».

GRIS: MAÑANA: LA FIESTA DE LOS CARTONES

Mañana domingo, a las 10 de la mañana ofrece a los niños el Gris, el favorito y moderno cine sito en Baños y 17, su gran tanda infantil de costumbre, esta de mañana especial titulada «La fiesta de los cartones» pues Heydrich-Fernández Ledon han combinado un programa en el que figuran los 15 cartones más preciosos que se han producido, y que harán las delicias de los que asistan durante dos horas.

He aquí los títulos de estos preciosos cartones: «Primavera» «Ave César» «Dos Cachorritos» «Vamos al campo» y «Pobre de mí» cartones en colores. Invenciones modernas, Deportes de invierno, Bebés Acuáticos, Los alpinistas y Partida de Campo por El Pato Pascual; Yo quiero ser bañero con Popeye, Una dosis de vértigo con Betty Boop; La boda en el Bosque, el cartón de 2 rollos Simbad el marino, con Popeye y por último el precioso cartón En el país encantado.

La cita de los fiñes es al Gris mañana a las 10 a. m. Los precios que rigen son: mayores 20 cts y los niños 15 cts.

MODERNO: «ESCIPION, EL AFRICANO»

Para hoy está señalado el regio estreno de la más bella transcripción histórica, titulada Escipión el africano» totalmente hablada en español, con Camilo Piloto: «El goce de la venganza» de Ralph Morgan, Kay Linaker; y la «Revista Universal».

Lunetas 20 cts hasta las 6.30; después 30 cts. Tertulio 15 cts hasta las 6.30; después 20 cts Niños a todas horas y localidad 15 cts.

Mañana: en todos los turnos «Escipión el africano» hablada en español: «Es mía» de Claire Trevor; «La patrulla del radio» episodio 4. Grant Withers; «De paseo por París» cinta cómica; «Granja de salud» cartón-comedia; y una Revista Mundial».

El lunes: «Escipión el africano», hablada en español; y «Es mía» de Claire Trevor.

NORMA: «LA BAILARINA ROJA» O MATA HARI

Norma, el elegante y favorito cine de las familias, sito en Conche y Luyanó, con el teléfono X-2321, ofrece hoy el más extraordinario programa.

En tanda a las 5 y nocturna a las 8 y 30 se exhibirá revista, el cartón «Mickey se muda» el episodio 3 de la super-serie Robinson Crusoe, estreno de la grandiosa, regia, soberbia joya «El secreto de Koenigsmarck» con John Lodge y Elissa Landi y estreno de la formidable, intensa superproducción de espionaje «La bailarina roja o Mata Hari» con Vera Korene y Jean Worns.

Precios: Mayores 10 cts y niños y tertulia 5 cts en la tanda y mayores 15 cts. niños 5 y tertulia 10 por la noche.

Mañana: «Frontera sin Ley» «Cuando manda el corazón» «La bailarina roja o Mata Hari» episodio, cartón y comedia.

WILSON: «LA FUGA» CON SANTIAGO ARRIETA

Wilson, en Belascoaín y San Rafael, U-5863; 15 cts. de 1 y media a 6 y media; y 20 cts después, niños 10 cts a todas horas.

Hoy, tarde y noche, la revista semanal (Fox Sound New) la comedia musical, «Follies Marinas» y el cartón en preciosos colores, «La casa abandonada» y las super-atracciones, La fuga» regia super joya extraordinaria Argentina, toda en español, interpretada por Santiago Arrieta, Tita Merello y Nini Gambier; y «Al fin de la aventura» sensacional y emocionante super-producción, interpretada por Diana Gibson, y John Wayne.

El lunes: «Hay rubias peligrosas» magnífica atracción especial interpretada por Nan Grey, y Noah Beery Jr.; y «Melodías de Broadway 1938» interpretada por Robert Taylor y Eleonor Powell.

El martes: función homenaje a Libertad Lamarque, con las dos super-producciones en español, «Ayúdame a vivir» y «Besos brujos»

MAXIM: «LOS ULTIMOS CIEN DIAS DE NAPOLEON»

Uno de los más formidables programas lo brinda hoy la Empresa del elegante y confortable cine familiar Maxim, de Bruzón y Ayestarán, con el teléfono U-7049, el predilecto de las familias.

Hoy en tanda y noche se pasa por la pantalla gigante de este popular cine revista, comedia, estreno de la grandiosa, formidable super-producción de histórico argumento «Los últimos cien días de Napoleón» creación del actor Wener Kraus y estreno de la emocionante y muy estupenda producción «El vampiro humano».

Mañana; programa grandioso con «Número equivocado», «Romance Gaucho» «El rey de los valientes»

INGLATERRA: «LA FUGA»

Inglaterra en San Rafael y Consulado, M-5527; 15 cts de 1 y media a 6 y media; y 20 cts después, niños 10 cts. a todas horas.

La mejor proyección, y el más perfecto sonido de la Habana, con el nueve equipo sonoro «Sincrofilm Philips» con pantalla de cristal.

Hoy, tarde y noche, la revista semanal (Fox Sound New) la comedia musical «Follies marinas» y el cartón en preciosos colores, «La casa abandonada» y las super-atracciones, «La fuga» regia super-producción extraordinaria Argentina, toda en español, por Santiago Arrieta, Tita Merello Nini Gambier; y «Al fin de la aventura» sensacional y emocionante producción, interpretada por Diana Gibson y John Wayne.

A las 5 p. m. «La fuga» por Santiago Arrieta, Tita Merello, y Nini Gambier; y «Al fin de la aventura» por Diana Gibson, y John Wayne.

El lunes: «Hay rubias peligrosas» magnífica atracción joya universal, interpretada por Nan Grey y Noach Beery, Jr., y «Melodías de Broadway 1938» por Robert Taylor y Eleonor Powell.

El martes: función homenaje a Libertad Lamarque, con los dos mayores éxitos, «Ayúdame a vivir» y «Besos brujos».

CUBA Y ROJO: GRANDES PROGRAMAS

Grandioso programa anuncia hoy el favorito y confortable cine familiar Cuba, de Suárez y Corrales. En tanda a las 5 y nocturna a las 8 y 15 se exhibirá revista, comedia, estreno de la formidable, estupenda producción «Bajo el manto de la noche» con Florence Rice y Edmund Lowe y estreno del grandioso drama de amor «La dama de las camelias» con Greta Garbo y Robert Taylor. Precios: damas y niños 5 cts. y caballeros 10 en la tanda y mayores 10 y niños 5 por la noche. Mañana: «Alhambra» y «La obligación de asesinar».

Salón Rojo, de Monte y Antón Recio, el cine predilecto de las familias ofrece hoy un programa grandioso, en el que figuran dos colosales películas. En tanda a las 5 y nocturna a las 8 y 15 se exhibirá revista, comedia, estreno de la grandiosa, regia producción «La sirena del puerto» con Dolores del Río y Richard Dix y estreno de la preciosa, divertida super-comedia «La pícara puritana» con Irene Dunne y Cary Grant. Precios: damas y niños 5 cts y caballeros 10 en la tanda y mayores 10 y niños 5 cts por la noche.

Mañana: «El hijo del héroe» y «La pícara puritana».

UNIVERSAL: «YOSHIWARA»

Un programa especial es el que ofrece hoy el favorito y muy confortable cine Universal, de Egido

En función continua de 1 de la tarde a 11 de la noche se pasa por la pantalla gigante revista, comedia, estreno de la grandiosa, conmovedora super-joya cinematográfica «Yoshiwara» con Sessue Hayakawa y estreno de la soberbia, lujosa producción «Al servicio de su majestad» con Wallace Ford y otros.

Precios: damas, niños y tertulia 5 cts y caballeros 10 hasta las 6 y 30 y mayores 10 y niños y tertulia 5 cts después.

Mañana: «Rodeo tejano» con Tex Ritter, «Yoshiwara» la comedia por Charles Chase, «El conde se escode» cartón y revista.

BELGICA Y VIOLETA: ESTRENOS EN ESPAÑOL

BELGICA: Centinela Alerta. Damas 5 cts.

Dos grandes estrenos para hoy en este concurrido cine familiar, estrenándose en todos sus turnos la grandiosa producción «Al servicio del Zar» por Bela Corone y la producción española interpretada por Angelillo titulada «Centinela Alerta».

Mañana domingo: episodio 11 del «Agente secreto X-9» y «Idolos de las multitudes» y Adiós Nicanor» según la canción de Agustín Lara.

El día 8: «Redención» por Andre de Palma y Chaflán.

VIOLETA: La casa de Quirós y La Llaga. 5 cts todos.

Para hoy sábado grandioso programa en español en todos los turnos de este concurrido Cine serán exhibidas las interesantes producciones: «La llaga» por René Cardona y «La casa de Quirós» con Luis Sandrini.

Mañana domingo: episodio 11 del «Agente secreto X-9» comedias, cartones y noticiarios, la producción en español titulada «El prisionero número 13» y el estreno: «Una mujer intrigante». Damas 5 cts, 11 y 12 El corsario negro».

M.E.C.D. 2016

Elimine las canas Usando Loción La Condesa

Devuelve al cabello canoso su color primitivo por un método natural, sin las molestias y peligros de las tinturas.

Hecho a base de vegetales, es absolutamente inofensivo. Extirpa la caspa. No mancha la piel ni la más delicada tela. Se usa al peinarse, como una sencilla loción de tocador.

De venta en tiendas, farmacias y perfumerías, a $2.80 el frasco.

Rpte. P. González. Campanario 70. Habana. M-6545

Viboreñas

Club de Ferreteros

Abre las puertas de su señorial mansión esta noche, a las nueve, este prestigioso club que con tantos éxitos preside el caballeroso amigo don José Fernando Feito Taladrid, para celebrar su tradicional festival de carnaval en sus elegantes salones, terrenos deportivos y hermosos jardines, estando el extenso programa bailable a cargo de las orquestas «Casino de la Playa», Neno González y el septeto «Casino», con su famoso pianista Diablo Rojo.

El presidente de la Comisión de Fiestas, cumplido amigo señor Angel Calleja, y sus compañeros, han realizado una magnífica organización, lo que su triunfo ha sido decretado ya por S. M. el Exito.

El suntuoso palacete lucirá una elegante y brillante decoración alegórica en honor del divertido y viejo dios Momo; los salones no necesitan más decorado que el suyo propio, severo y elegante, y los jardines, en los que han sido colocadas incontables mesitas, iluminados estarán debidamente...

Desde hace muchos días es este gran festival de carnaval el tema entre las figulinas viboreñas, que dan muy marcada predilección a todas las fiestas de este Club, cuya directiva, siempre galante, las ha invitado por conducto del señor Angel Calleja.

La más deliciosa noche será para todos la de hoy al lado de tan cumplidos amigos.

Un recibo

Muy animado estuvo el recibo íntimo y que sin carácter de fiesta ofreció a sus amistades la linda figulina Aída Martínez, con motivo de celebrar su cumpleaños, recibiendo muchas demostraciones de afectos y valiosos obsequios, atendiéndolas y obsequiándolas a su vez con un riquísimo buffet y exquisito ponche con el que le fueron formulados muy expresivos brindis.

Hasta después de las ocho de la noche permanecieron en su residencia sus amigas las señoritas:

Lolita y Anita Rodríguez América Martínez, Zoila Ramos, Caridacita Ramos, Rosa y Juanita Hernández, María Porto, Sofía Porto, Zenaida Carbonell, Ofelia Martínez, Hildelisa Martínez, Aída López, Africa Quevedo, Bebita Quevedo, Graciella y Azucena Rosell, Piedad Arias, Zoila Ramírez, Pillita Alejo, Martica Alejo y Nena Recio.

La lindísima niña de diez años Lydia Pérez demostró ser ya una excelente recitadora.

Reitero a mi admirada amiguita Aída mis expresivos votos por que siempre cumpla muy dichosos años.

Un saludo

Es la de hoy una de las cuatro fechas que tiene San Eusebio.

Me complazco en saludar al querido ex condiscípulo Eusebio González.

Y presentes tengo a los señores Eusebio Moreno Pita, Eusebio de la Presa, Eusebio Oliva e hijo, el joven Eusebio Oliva Armentero, a los que deseo muchas felicidades.

Señorita Ohilda Cardona

Es mañana la fecha del cumpleaños de tan gentil figulina, y de ella tengo encargo de advertir a sus amistades se ve impedida de recibirlas, por causa ajena a sus deseos, como en anteriores años.

La complazco, la felicito y le deseo muchos y prósperos años.

Propietarios de Santa Amalia

En su casa-club de la Avenida de Santa Amalia celebra esta Asociación un gran baile de mamarrachos en obsequio a sus muchos asociados y sus familias.

Tres buenas orquestas lo amenizarán desde las nueve de la noche hasta las tres de la madrugada, y su éxito será completo.

Club Deportivo Luyanó

La decana sociedad de tan populosa barriada celebra esta noche su onceno aniversario con un baile de disfraz, desde las nueve.

Es sólo por invitación, las que serán exigidas.

La directiva ha acordado que puedan concurrir los socios de otras sociedades, con sólo presentar el recibo del actual mes.

Club Cultural

La directiva de este club que preside el atento amigo señor Julio Villa, celebra esta noche una fiesta bailable, con tres buenos conjuntos, a las nueve.

La Comisión de Fiestas exigirá las invitaciones y el recibo correspondiente de los asociados.

Gracias reiteradas al amigo Villa por su cortesía invitándome.

El asalto de esta noche

Para que sea un verdadero «asalto» se me ha prohibido decir cuál es la elegante residencia que será asaltada por varias de las mejores comparsas que asistieron a la gran verbena del decano Club San Carlos.

Se ruega a los directores de las mismas la puntual concurrencia al lugar de reunión.

Sr. Teófilo Roig

Celebra hoy sus días tan estimado y antiguo convecino, autor de los días de las lindas viboreñas señoritas Lucrecia y Nena Roig Martínez.

Hasta su hogar hágole llegar mi más expresiva felicitación.

Hermoso niño

Lo besan con la más intensa alegría los jóvenes esposos María del Carmen Prado Navarro y el estimado amigo Manolo López Carreño.

Juventud Progresista de Luyanó

Un baile de carnaval ofrece a sus socios esta noche, a las nueve, la directiva de esta «Juventud», en sus salones de Teresa Blanco número 29, y hasta las 4 de la madrugada.

Amenizado por seleccionadas orquestas, promete verse muy concurrido.

Señorita Númida Blanco

La más agradable nota para terminar hoy.

La de encontrarse ya disfrutando de excelente salud tan bella figulina, después de haber padecido por muchos días una molesta dolencia, que en un principio hizo pensar en una delicada operación.

Noticia que me complazco en comunicar a sus incontables relaciones sociales, con mi expresiva felicitación a tan admirada amiguita y a sus familiares.

Urbano del CASTILLO.

CALZONCILLOS CON Gruppers NO BOTONES son Grapas

LA INNOVACION MAS UTIL EN ROPA INTERIOR

UNA NOVEDAD EXCLUSIVA DE "CRUZ BLANCA"

PRONTO ESTARAN A LA VENTA

FARMACIA DR. CAMPOS F.6080-F.6065

FARMACIA DROGUERIA DE "JOHNSON" DE TURNO LOS LUNES Teléfono-A-2129.

"LA MAYOR" 35 EDIFICIOS 700 EMPLEADOS SARRA DROGUERIA ABIERTA TODOS LOS DIAS TODA LA NOCHE LOS MARTES A-8026 A-3641

FARMACIAS DE TURNO HOY SABADO

DESDE BAHIA A PASEO DE MARTI (PRADO)

Bernaza (Plácido) No. 4 . . . M-2142
Acosta y Compostela M-5040
Merced Esq. a Picota. M-9047
Muralla y San Ignacio . . . M-4710
San Ignacio No. 16 P. Catedral M-3630

DE PASEO DE MARTI (PRADO) A P. VARELA (BELASCOAIN)

Prado y Virtudes . . . M-8883 M-5453
Esperanza No. 57 . . . . . M-4034
Galiano No. 129 . . . . . M-6866
Crespo No. 16 . . . . . M-2737
Campanario y Condesa M-4516
Campanario y Animas M-4540
Monte No. 128 . . . . . M-8076
Belascoaín No. 121 . . . . . M-4659
Belascoaín No. 19 . . . . . U-5600
Aguila No. 42 . . . . . M-4184
Colón y Maloja M-5545
Escobar y Lagunas U-3044
Aguila No. 250 . . . . . M-4427
Reina No. 89 . . . . . M-2300
Salud y Lealtad M-5440
San José y Lealtad M-4766
Inductria y Neptuno. M-4277 M-4684
Neptuno y Perseverancia . . M-3202
Inductria No. 54 . . . . . M-2298

DE P. VARELA (BELASCOAIN) A AVE. DE MENOCAL (INFANTA)

Belascoaín 98 . . . . . M-6657
Infanta y Benjumeda U-2425
Infanta y San Rafael U-6890
Infanta 172 . . . . . U-3080
San Lázaro 265 . . . . . U-6822
San Rafael y Aramburu . . . U-6902
Hospital y Jovellar U-6630
Monte y Matadero M-4785
Monte 404 . . . . . M-1573
Quemado y Sitios U-6731
Reina 89 . . . . . M-2300
Diez de Octubre 130 . . . . . M-5303
San Rafael 152 . . . . . U-3132

VEDADO

Línea No. 20 . . . . . F-6224
" " 40 . . . . . F-5872
" " 21 . . . . . F-6172
" entre 2 y 4 . . . . . F-6130
" entre 27 y 29 . . . . . F-6164
Línea entre A y B F-6065
" " C y E F-6111

VIBORA

Santa Catalina 61 . . . . . X-2317
Calle de Oct. y Estrada Palma . X-7750
Calle de Oct. y Ave. de Acosta . I-3555
Lealtad y Lawton X-3058

JESUS DEL MONTE Y SANTOS SUAREZ

Calle de Oct. 267 . . . . . I-7795
Calle de Oct. y Princesa I-4444
Calle Bruno Zayas y Lacret . . . I-7777
Calle Delgado y Libertad I-3535

LUYANO

Camino de Luyanó No. 20 . . X-2187
Municipio y Luco X-2334
Luyanó 121 . . . . . I-7452

CERRO

Santa Dulce 10 . . . . . M-5026
Calzada del Cerro 815 . . . . I-7272
Calzada del Cerro 891 . . . . I-7342
Delgado 40-B I-7410

Este grupo deberá prestar servicio al público todo el día y la noche de los domingos siguientes:

Febrero 6, Marzo 20, Mayo 1, Junio 12, Julio 24, Septiembre 4, Octubre 16, Noviembre 27.

Estos turnos han sido acordados en cumplimiento de lo dispuesto en el Art. VI del Decreto-Ley 2604 de 4 de Noviembre de 1934.

FARMACIA PENICHET Belascoaín y Virtudes DE TURNO HOY SABADO

Todo el día y toda la noche Mensajeros a todos los barrios de la ciudad.

U-7004 U-6855 U-5600

Llámenos y pasaremos a recoger sus recetas.

CRONICA HABANERA

DE AMOR

Ha sido pedida en matrimonio—y con gusto nos hacemos eco de dicha petición—la señorita Juanita Labourdette Martínez, flor de gracia y simpatía, para el joven y talentoso doctor Hugo Fernández de Castro y Gibera. La boda ha quedado fijada para el día primero de Abril, a las nueve y media de la noche, en la Iglesia de San Juan de Letrán. Felicidades.

SANS SOUCI.—Una de las más grandes fiestas de su temporada invernal ofrece esta noche el bello y aristocrático Sans Souci.

Como es sábado de moda, se han hecho grandes preparativos para la fiesta que resultará un acontecimiento en su triple aspecto de la comida, el baile y el show.

Desde las diez habrá música con la orquesta de los hermanos Palau, tan reputada, y con el notable septeto «Cauto».

Y a las doce se presentarán los artistas de Sans Souci, ofreciendo un programa pleno de alicientes.

Actuarán Liliane et Mario, los famosos bailarines, junto con Adelina Durán, la exquisita danzarina; los aplaudidos Dorita y Valero y la celebrada pareja Elpidio y Margot.

El jueves, también se vió muy favorecido Sans Souci, que aparecía invadido de parties.

Entre las mesas destacaremos la del señor José Gómez Mena y de su distinguida esposa Elizarda Sampedre, con sus invitados Leopoldo Aguilera e Isis Ortiz, Enrique Arango y Ofelia Cortina, la señorita Rosario de Blanck y la señora Edelmira Sampedro, y los señores Pancho Arango, Mario de Armas, Julio Cadenas y Raúl del Monte.

Otra mesa con las señoras de Piedra y de Mestre, y estas parejitas: Marta Mestre y José R. Piedra, que festejaban su compromiso, Rina Piedra y Jaime Villanueva y Hortensia Tapia y Jorge Acevedo y el joven Walter Fernández y su gentil esposa Chacha Acevedo.

El señor Eugenio Bravo y señora con estas parejas, en otra mesa: Zalvide Gómez y Rolando Rivero, Hilda Polo y Ramón Lasa, Gladys Rivero y Jorge Valdés, Julia Capó y Creso Borbonet, Hilda Borbonet y Lorenzo Novela, Jr.

El señor Manolo Solís Mendieta y señora Mira Mozzetti, con Manolo Rodríguez Llano y Frances Sarmiento, Paco García Granados y señora y Mr. Harold Bernstein.

Dos parejitas: Virginia Gall y Roberto Chomat, y Gina Chomat y Enrique Baradat.

Los esposos Gustavo Suárez y Mignone Menéndez, con estas parejitas: María Luisa Milagros y José M. Alvarez, María Victoria Quiroga y Mario Padrón, Adela Dardet y Virgilio Villalta, y Armantina R. Cáceres y Emeterio Zorrilla, Jr.

En otra mesita estas tres parejas: Pura León y Ricardo M. Valenzuela, Fela Zaydín y Fabio Peláez, y Rafaela Peláez y Gaspar Theaux.

Y el señor Pedro Juan Serralles y señora Rosario Tristán, con el doctor Frank McNeny y señora Virginia Quesada.

Hoy es sábado de moda.

HOTEL SEVILLA BILTMORE.—Los tés bailables que todas las tardes tienen efecto en el patio sevillano del hotel «Sevilla Biltmore», adquieren durante la temporada mayor esplendor.

El jueves aparecía aquel patio colmado de familias distinguidas y también de elementos del turismo, bailándose hasta las ocho, a los acordes de la orquesta «Havana Casino» y del trío «Pinareño».

Luego, durante la comida servida en el Salón de las Palmas, duró la fiesta hasta muy tarde, también amenizada por ambos conjuntos musicales.

Entre los parties destacaremos uno de elemento joven, donde reunía Emeterio Zorrilla, Jr., a un grupo de sus amistades, para así festejar su santo.

He aquí las parejitas:

María Victoria Quiroga y Emeterio Zorrilla, Jr., María Luisa Milagros y Osvaldo Montero, Nise Montero y José Manuel Alvarez, Armantina Rodríguez Cáceres y Ricardo Ross, Adela Dardet y Mario Padrón, y los jóvenes esposos Gustavo Suárez y Mignone Menéndez.

En una mesita, la señora Caridad Arteaga de Betancourt con la señorita Lolita Betancourt y el doctor Carlos T. Sánchez.

El señor Laureano López y señora Carmelia Alló, con Mr. y Mrs. Blum.

Tres damas en otra mesa: Flora Ruiz de Kohly, Rosita Rodríguez Feo de Giralt y Alicia T. de Millet.

Mr. y Mrs. C. H. Hoffman, con Mr. y Mrs. L. Emerson.

En otra mesa, las señoras Silvia Méndez y Esther Padrón, y el señor Luis Herrera.

El doctor James Connell, distinguido médico de Kingston, N. Y., con la señora Dolores Alvarez y Mrs. José A. Alvarez.

Con el señor George F. Sheehy, de N. Y., estaban dos matrimonios: Ricardo Fernández y Ritila Pérez, y Ramón Rodríguez y Beatriz Fernández.

El té de hoy, sábado, dará comienzo a las seis de la tarde. Después de esa hora comenzará el baile.

Hay muchos parties separados, lo que asegura la brillantez del evento.

Mañana, domingo, después de las carreras y durante las horas del paseo carnavalesco, será el «Sevilla Biltmore» el rendez vous social.

INTERESANTE ACTO.—Mañana, domingo, a las tres de la tarde, se celebrará en los salones de la Universidad Popular, Aguiar 87, un interesante acto.

Trátase de un homenaje organizado por la V. O. T. de San Francisco a su dignísimo ministro, el doctor Arturo Fernández, con motivo de haber sido condecorado por la Santa Sede con la Cruz de Comendador de la Orden de San Gregorio el Magno.

Se ha combinado un programa magnífico.

FERNANDO RIVERO.—Ha sido sometido a una dificilísima intervención quirúrgica el estimado compañero en el periodismo, Fernando Rivero, decano de los cronistas de sociedades españolas, que laboró durante muchos años en la redacción del DIARIO DE LA MARINA.

Don Fernando Rivero fué operado por el doctor Rafael Menocal, el notable cirujano, que se anota uno de sus más brillantes éxitos.

Un pronto restablecimiento le deseamos.

Luis DE POSADA.

ELIMINE LA EXCESIVA GRASA DE SU CUTIS CON JABON DE MAX FACTOR HOLLYWOOD

LA ORDEN DE S. FRANCISCO RENDIRA MAÑANA HOMENAJE AL DR. ARTURO FERNANDEZ

La V. O. T., de San Francisco dedicará un cálido homenaje a su dignísimo Ministro doctor Arturo Fernández, mañana domingo, día 6, a las tres de la tarde, en los salones de la Universidad Popular, Aguiar 87.

Obedece dicho homenaje al hecho de haber sido condecorado el doctor Fernández por la Santa Sede, con la Cruz de Comendador de la Orden de S. Gregorio Magno.

El programa dispuesto es el siguiente: Himno Nacional; Motivo del Homenaje, por el señor Eusebio Dardet; Números de Canto, por el Coro Franciscano de niños y hombres; Recitaciones por la señorita Carmen Fernández; Discurso, por el Excmo y Rvdmo., señor Arzobispo, Lic. Mons. Manuel Ruiz; Números de Canto, por el Coro Franciscano.

Para vestir de día Guayaberas "RIVON" Para usar de noche Pajamas "RIVON" fabricadas por "VITI"

EXTRAVIO

Ante el sargento Delgado, oficial de guardia en la Segunda Estación, denunció Isidro B. Valdés, de Acosta 145, que la tarjeta que le fué entregada en la Bolsa del Trabajo se le extravió, por lo que teme que otra persona pueda hacer uso de ella.

La Familia González Ya Tiene Teléfono

Esta mañana le instalamos un teléfono a la familia González. Por ello, están muy contentos... y hasta orgullosos de ese instrumento reluciente, dispuesto siempre a llevar sus mensajes a muchos otros suscriptores del teléfono. Ya llamaron a varias de sus amistades para darles la grata noticia. Mañana, probablemente, se evitarán un viaje a la bodega. Papá llamará a casa para conversar unos minutos... Juanito llamará a su amiguito que vive cerca.

Según transcurren los días, encontrarán motivos de amistad y economía de tiempo para usar su teléfono. Su alegre timbre anunciará las voces de sus amigos... les ayudará a planear ratos de regocijo... los reunirá, poniéndolos en más íntimo contacto con el mundo que los rodea.

El servicio telefónico trabaja de ese modo. Recomienda acción. Procura la amistad, que una vez obtenida, produce más llamadas telefónicas en un número que aumenta constantemente.

★ ★ ★

Un Millón de Veces

los suscriptores del teléfono utilizarán hoy sus aparatos para economizar tiempo y viajes.. para mantener sus relaciones sociales y comerciales. Diariamente, el número de llamadas telefónicas de Cuba va en aumento.

La esfera de acción de los suscriptores del teléfono se extiende hasta los más apartados confines de la tierra, y con ella, se amplian nuestros horizontes.

Cada año, lo que usted invierte en servicio telefónico le produce más beneficios.

El servicio telefónico de Cuba aumenta constantemente su valor para sus abonados.

NADA DA TANTO POR TAN POCO

Cuban Telephone Company

A.T.&T.

CARDENENSES

DOMINGO DE CARNAVAL

Un domingo más.

El que se avecina.

Domingo de Carnaval, presentará la ciudad tarde y noche un sello de gozo y placer, rindiéndole culto al efímero reinado de Momo.

Momo triunfador.

Con el atractivo de sus comparsas.

Nuestra avenida central, lo que puede decirse el Prado cardenense, ofrecerá el espectáculo maravilloso y alegre del ambiente carnavalesco con el eco de las trompetas y el desfile de las autos y carrozas conduciendo mujeres seductoras, de cabezas empolvadas y labios arreboladas.

Por la noche, baile.

En los salones del Liceo.

Asalto bailable que ofrece la Casa Cubana de 8 a 12 de la noche y que ameniza la aplaudida orquesta local «Juventud Artística».

Tal el programa del domingo.

Tarde y noche.

La fiesta del 12

En el Tennis.

Otro gran baile.

La sociedad femenina del Paseo de las Quintas lo prepara para esa fecha y promete resultar como todas las fiestas que se celebran en aquel edén fascinador que siempre se ven revestidas de un sello de elegancia y de buen gusto.

Actúa Bebé Larrieu.

La linda Presidenta.

Y a los entusiasmos de ella se unen los del resto de su Directiva, que quiere proporcionar una noche inefable en aquel rincón paradisiaco.

Habrá buena música.

Con otros alicientes.

Aniversario de bodas

Varios a señalar.

De fechas recientes.

El pasado día 28 de febrero celebraron su segundo año de casados los jóvenes esposos señora María Dolores Prats y el doctor Torres Ubreta, médico de la elogiada y renombrada clínica «La Caridad».

Otro aniversario.

De otro matrimonio.

Los apreciables esposos señora Estrella Escobar y Arsenio García, que acaban de cumplir 25 años de casados: sus Bodas de Plata.

Dos matrimonios más.

Que anoto ahora.

El de los esposos señora Dulce María García de Ortez y Segundo Ortez y Juana María Astorquiza y Alberto Flores, que llegan al segundo año de casados.

A todos mi enhorabuena.

Con mi felicitación.

«Cárdenas Social»

Al salir.

El cuaderno de febrero.

Toca ya a sus finales esta edición de «Cárdenas Social», la revista chic cardenense, que celebra su quinto año de vida.

Cuaderno precioso.

El que sale ahora.

Pletórico vendrá de bellos grabados de los últimos acontecimientos sociales en nuestra Perla del Norte, así como de exquisita lectura en prosa y en verso, proporcionando el placer de siempre el hojear sus páginas esmaltadas.

Espérelo!

«Cárdenas Social» de febrero.

El Director de La Unión

De días un compañero.

Querido y consecuente.

Celebró su santo en la fecha del 6 de marzo, el domingo, el señor Victorino Alvarez González, Director del Decano de la prensa local, **La Unión.**

No olvido la fecha.

Ningún año.

Yo quiero desearle a Victorino Alvarez, un luchador incansable del periodismo, las mayores venturas al igual que a su hijo Víctor, que también celebra su santo en la misma fecha.

Pasen un día feliz.

Al lado de los suyos.

El segundo año

Natalicio.

De un baby.

El simpático José Antonio, encanto de los felices esposos señora Bértila Romero y el señor Antonio Caspio, inteligente enfermero de la «Clínica Cárdenas», que cumple dos años de vida.

Tenga suerte.

Mucha dicha.

Mireya

Graciosa muñeca.

Un bibelot.

Eso, Mireyita Sánchez Toledo, encanto de los apreciados esposos señora Rosa Amelia Toledo de Sánchez y Modoaldito Sánchez Ibáñez, cuya jovencita celebra en la fecha del domingo, su natalicio.

No olvido la fecha.

Ningún año.

Mireya, ya una jovencita, pasará el día de su cumpleaños, muy halagada con el cariño de todos los suyos, que la idolatran.

Felicidades, amiguita.

Mil felicidades.

E. P. D.

El Doctor

Guillermo Chaple y Suárez

HA FALLECIDO

Después de recibir los Santos Sacramentos.

Y dispuesto su entierro para las nueve de la mañana de hoy Sábado cinco, su viuda y hermanos en su nombre y en el de los demás familiares, invitan a las personas de su amistad para el acto del sepelio que partirá de su domicilio Paseo No. 508 entre 21 y 23 (Vedado) para desde allí acompañarlos al Cementerio de Colón.

Habana, Marzo 5 de 1938.

Eulalia Delgado y González Vda. de Chaple; María Chaple Vda. de Méndez Capote; Eduardo Chaple y Suárez; Amelia Chaple de Suárez; Margarita Chaple de Andreu; Rita Chaple y Suárez; Ana Verdes Vda. de Chaple; Leonor Chaple de Chaple; Venancio Suárez y Hernández; Juan Carlos Andreu y del Junco; Clara Gómez Vda. de Chaple; Pbro. Alfredo Llaguno; Dr. Enrique Fortún; Dr. José Centurión; Dr. Antonio Ramos Martinón.

SE SUPLICA NO ENVIEN FLORES NI CORONAS.

Funeraria "CABALLERO" SERVICIOS DE LUJO Concordia 39. Teléfono M-9309.

El Dr. Tomás R. Yanes

No olvido una fecha.

La del lunes.

Esa del 7 de marzo, Santo Tomás de Aquino en la que celebra su onomástico el joven y talentoso doctor Tomás R. Yanes, renombrado oculista del Instituto Clínico de la Habana.

Un profesional que vale.

Un amigo que quiero.

Un ex-compañero de estudios del cronista que ha llegado a escalar ya las escalinatas del triunfo y la gloria, y que se conserva en medio de sus méritos, que son muchos, sencillo y afable, como sincero y demócrata.

Pasará el día feliz.

Al lado de su esposa.

Allá en su residencia del Vedado, junto a su gentil compañera, la señora Manuelita Argüelles, y su encantadora hija Otilita.

Reciba mi abrazo el doctor Yanes.

Cariñoso como siempre

Macaz

El espectáculo del sábado.

En la sala de «Martí».

Se presenta allí «El hombre mecánico», la maravilla de 1938, que ha de llamar la atención al público cardenense.

Habrá un lleno.

De seguro.

Francisco González Bacallao

M.E.C.D. 2016

DURANTE EL PASADO AÑO SE HAN REGISTRADO EN LA HABANA 8,509 DEFUNCIONES Y 15,729 NACIMIENTOS

SOCIEDADES ESPAÑOLAS

LA EXPRESION CULMINANTE DEL CARNAVAL SERA, SIN DUDA ALGUNA, EL BAILE «LA SARDINA», QUE CELEBRA HOY POR LA NOCHE EL C. GALLEGO EN SU PALACIO

El baile carnavalesco de esta noche en el Centro Gallego conjuntamente con el teatro «Nacional», será sencillamente estupendo. Nos fundamos para asegurarlo así en los devotos de «Terpsícore», andan de un lado para otro viendo la manera de no privarse de asistir al «succés» coreográfico más sensacional del reinado de «Momo», como va a ser este baile de «La Sardina», que responde a una tradición muy arraigada.

Nuevas comparsas, algunas originalísimas, han anunciado a la Comisión su propósito de rendir esta noche un estrepitoso homenaje a «La Sardina»; y si a esto añadimos otros amenos atractivos que no hubo en los anteriores bailes, puede decirse que la enorme capacidad del palacio y del teatro serán insuficientes para albergar a la enorme concurrencia. Como de costumbre, los caballeros no necesitan más que una sola entrada para ambos bailes —practicamente son dos bailes— al precio de un peso y las damas gratis. Los palcos se expenden en la contaduría del teatro al precio de tres pesos sin entrada.

Los mismos ocho conjuntos musicales que tantas ovaciones vienen recibiendo de los bailadores, son los que tocarán esta noche, esto es, Sevilla Biltmore, Antonio María Romeu, Belisario López, La Maravilla del Siglo, Gloria Matancera, Nacional de Piñeiro, Cubano de 1927 y el tan popular Quinteto Tomé.

PROGRAMA ESTUPENDO DE LA BENEFICENCIA GALLEGA PARA SU GRAN CONCIERTO

Mañana, domingo, se celebrará en el teatro «Nacional», el gran concierto musical que organiza la Beneficencia Gallega, para engrosar sus fondos de caridad, con la cooperación de la «Orquesta Sinfónica de la Habana», que dirige el maestro Roig, y el notable concertista de piano, señor Manuel Suárez.

Han separado palcos y concurrirán distinguidas familias habaneras.

El programa es el siguiente:

—I—

Oberón, oberture, C. Weber «Orquesta Sinfónica de la Habana».

Sonata patética, primer tiempo, Beethoven, Solo de piano, por el concertista, señor Manuel Suárez.

La invitación a la danza. Weber.

Concerstuck, op. 79. Weber. (para piano y orquesta), solista, Manuel Suárez.

—II—

Negra Sombra, balada, Montes, (arreglo de José Guede).

Veira do mar, coral gallego, Soutullo. Arreglo de G. Roig (cuerda sola).

Follas Novas, rapsodia de cantos populares gallegos, Braxe, (arreglo de José Guede).

—III—

Tabú, capricho afro-cubano. M. Lecuona, (arreglo e inst. de G. Roig).

Dos canciones cubanas: «Déjame quererte», (arreglo de G. Roig) y «Es mi vida su querer», G. Roig, Solista: señorita Georgina Du-Bouchet (soprano).

Mosaico cubano. Francisco Rojas, (arreglo de G. Roig).

Constituirá un éxitazo, sin duda, el concierto de mañana en el «Nacional».

CHEO BELEN TRIUNFARA DE NUEVO EL DOMINGO EN EL «C. CASTELLANO»

El domingo, celebrarán los muchachos del «Club Hispano Habanero», su matinée bailable de disfraz de costumbre y en ella, seguramente, se lucirá de nuevo la orquesta de Cheo Belén Puig.

Para que alterne con la citada orquesta, los muchachos del «Hispano Habanero», han contratado al septeto «Nacional» de Piñeiro,

Y una noticia importante tenemos que adelantar a los bailadores; y es que la tan solicitada matinée de «mamarrachos» se celebrará el domingo 13, en los propios salones del Centro Castellano, Egido número 2; para ella se está confeccionando un programa musical extraordinario.

Habrá premios en efectivo para los mejores disfraces.

Mañana no se cabrá, sin duda, en los salones del Centro Castellano.

MOVIMIENTO DE ENFERMOS HABIDO EN «LA BENEFICA»

Entradas: Jesús Sánchez Viana, José Expósito Rodríguez, Claudio Castellanos Méndez, Santiago Canals Marut, Alfonso Fojón Trasancos, Rafael V. López Vázquez, José Rodríguez Guitián (de Jagüey Grande), Manuel Alvarez Rodríguez, José López, Luis Méndez Luaces, Manuel Gestoso Valdés, José Pereira Alvarez, José Telesforo Paz Moya (de C. Avila), Higinio Sueiro de la Fuente, Manuel Vázquez López, Eduardo Timiraos Rodríguez y Manuel Cabeiro Corral.

Salidas: José González Fernández (de Cabaiguán), Manuel Iglesias Varela, Manuel Fernández Barcalá, Manuel Otero de la Hoya, José Castro Veiga y José Añel López.

Líbrese del estreñimiento

sin arriesgar los efectos de purgantes drásticos

Siéntase saludable, despejado, dinámico

Cuando siente la cabeza pesada y cansado el cuerpo; cuando está desganado, nervioso, sin apetito, no exagere sus preocupaciones hasta enfermarse de veras—ni, con la intención de atenderse, tome tampoco *"cualquier"* purgante, pues podría resultarle más perjudicial que beneficioso.

Lo que usted necesita es simplemente despejar el intestino grueso porque, estando obstruído, entorpece el funcionamiento de todo el organismo. Lo que haría su propio médico, puede hacerlo usted: ayudarse con una preparación vegetal, inofensiva pero eficaz, para eliminar todo desperdicio tóxico. Con tomarse al acostarse dos píldoras de Brandreth, —que son puramente vegetales— usted se levantará muy aliviado. Notará el despertar de nuevas energías, se sentirá en mejor disposición—cumplirá mejor sus tareas—y disfrutará más plenamente las cosas gratas de la vida.

No demore en tomar las Píldoras de Brandreth. Tienen que ser un producto de confianza cuando miles y miles de personas las toman. Es un remedio favorito en la mayoría de los países del mundo. Siempre que sienta la más leve indisposición—pesadez o desgano, o note que le salen barritos o que su piel se marchita, tome Píldoras de Brandreth—y no se preocupe más. Las venden las buenas farmacias. No admita sustitutos.

GRANDIOSO BAILE HOY EN TODOS LOS TERRENOS DEL CLUB DEPORTIVO ASTURIAS

En la noche de hoy, se llevará a efecto la formidable verbena «Los Mamarrachos», organizada por el popular «Cuco» Conde, con la cooperación de la Sección de Recreo y Adorno, en todos los salones del «Club Deportivo Asturias».

Al éxito que, sin duda, obtendrán los muchachos de Estrella y Subirana, han de contribuir los conjuntos musicales de: Cheo Belén Puig la «Sonora Matancera», los «Melódicos» y el afamado «Trío Criollo», todos favoritos de la juventud bailadora y alegre que tendrá en este magnífico baile muchas sorpresas y los tradicionales tres premios en metálico a las comparsas elegantes, así como el premio especial al traje más original y artístico.

Entre las comparsas que optarán hoy por los premios se destaca la preparada por el Comité de Damas del «Deportivo Asturias, causará admiración. Los salones lucirán un bello adorno alegórico y todo el «Club» lucirá una iluminación espléndida.

Los caballeros abonarán sesenta centavos, con derecho a guardarropía, y las damas gratis.

PIADOSO ACTO MAÑANA EN LA NECROPOLIS HABANERA

Mañana, domingo, de 10 a 11 de la mañana, tendrá lugar en el cementerio de «Colón» el acto de trasladar los restos del que en vida se llamó Fernando Ruiz Alvarez, al hermoso panteón de la sociedad «Asturiana de Beneficencia».

El extinto era hermano del señor Ramón Ruiz Alvarez, que en la actualidad viene desempeñando el cargo de Contador del «Club Ribadesella», con gran acierto y entusiasmo, por lo cual damos por seguro que al acto de referencia irá una nutrida representación de esta prestigiosa colectividad, a cumplir con un deber cristiano, así como sus numerosas amistades.

CUATRO CONJUNTOS PARA DESPEDIR EL CARNAVAL EN EL PALACIO ASTURIANO

Con el gran baile de carnaval que se celebra en la noche del próximo domingo, en todos los salones del Centro Asturiano, se despedirá la presente temporada.

Los bailes en los salones del Centro Asturiano, tienen la ventaja, dada la amplitud de los mismos, de que los bailadores pueden danzar sin impedimentos, con toda comodidad; las fiestas del Centro Asturiano se caracterizan por la gran afluencia de personas, damitas y caballeros, y siempre es posible, tanto para unos como para otros, hallar pareja.

Las mejores orquestas actuarán esa noche. Son ellas: Antonio María Romeu, el mago del danzón; la «Sonora Matancera», que toca los sones más dulces; los «Hermanos Le Batard», cuyo fox es más americano que el autor, y un conocido quinteto para los buenos pasodobles.

El baile es de disfraz y de pensión, habiéndose instalado micrófonos y amplificadores para la mejor audición de los bailables.

LAS 110 DELEGACIONES DEL C. ASTURIANO Y SU ACTIVIDAD CONSTRUCTIVA

Por el departamento de Delegaciones del Centro Asturiano, nos enteramos de la forma entusiasta en que desenvuelven su cometido los Delegados del Centro diseminados por el territorio nacional en número de ciento diez, prestándole la máxima atención al asociado, solucionando los problemas locales, comunicándose con la Habana para la armonía común. Los socios del interior, a su vez, por la cuota que satisfacen, obtienen servicios médicos y de medicinas, ingreso en la «Covadonga», cuando su estado lo amerite; son esforzados defensores del Centro Asturiano en sus localidades y la institución enfervoriza todo su cariño y sus mejores esfuerzos.

PREMIAN LOS PALENTINOS A QUIENES MAS ESTUDIAN EN EL CTRO. CASTELLANO

La simpática entidad «Colonia Palentina de Cuba», de la que es presidente el señor Agustín Martínez de La Puente, ha acordado instituir un premio de diez pesos para el alumno que más se signifique por su aplicación en el plantel «Cervantes», del Centro Castellano.

Bastará que el jurado correspondiente señale al alumno más eminente para que dicha cantidad se haga efectiva, como un estímulo a quien se esmere en adquirir conocimientos culturales.

El gesto de los «palentinos», seguramente será imitado por las entidades que le son afines.

Y ya que a esta colectividad nos referimos, diremos que en fecha próxima celebrará junta general, en la que tomará posesión la nueva junta de gobierno. A la vez se conocerá el desenvolvimiento económico de la «Colonia».

ACTOS PARA HOY

CLUB DEPORTIVO «P. FERNANDEZ»: Fiesta bailable en honor de sus asociados, por la noche, en Baratillo número 1.

CLUB DEPORTIVO ASTURIAS. Brillante verbena de carnaval en sus terrenos de Estrella y Subirana, amenizada por cuatro conjuntos

CENTRO GALLEGO DE LA HABANA: Formidable baile «La Sardina», por la noche en sus propios salones y en el teatro Nacional, amenizado por siete famosos conjuntos.

CLUB DE FERRETEROS: Grandioso baile de pensión por la noche en sus terrenos y salones de Cerro 547, casi esquina a Buenos Aires.

CLUB CULTURAL: Hermosa fiesta bailable el sábado por la noche en sus propios salones de Prado 118 amenizado por los Hermanos Martínez y el septeto Jóvenes del Cayo.

CLUB DEPORTIVO LUYANO: Baile para socios mañana por la noche en sus propios salones de Concha 962, altos, amenizado por la orquesta Típica Habanera.

SOCIEDAD DE PROPIETARIOS DE SANTA AMALIA: Gran baile de mamarrachos mañana, sábado, en sus salones de Santa Amalia 24, amenizado por el jazz band Happ-Happy de Ulacia, Riveiro y la Sonora Nacional.

Será premiada la mejor comparsa y habrá regalos para las damas.

FIESTAS PARA MAÑANA

CENTRO MONTAÑES DE LA HABANA: Matinée bailable para socios desde las 2 p. m., en sus propios salones de Prado y Neptuno.

LICEO DE MEDINA: Magnífico baile por la noche, en sus amplios salones de 23 esquina a D, Vedado amenizado por la gran orquesta de Emilio Parada.

CENTRO ASTURIANO DE LA HABANA: Baile de despedida al carnaval por la noche en su espléndido palacio de Zulueta y San Rafael.

CENTRO DE DEPENDIENTES: Magna fiesta bailable por la noche en su soberbio palacio de Prado y Trocadero.

CLUB HISPANO HABANERO: Gran matinée bailable de 2a 7 p m., en los salones del Centro Castellano, Egido 2, amenizada por cuatro aplaudidos conjuntos.

ASOCIACION CANARIA: Matinée bailable en Prado y Neptuno, amenizada por Belisario López y la Gloria Matancera.

CLUB ESPAÑOL DE ALMENDARES: Magnífico baile de disfraz por la noche en sus salones de 17 esquina a 6, amenizado por la orquesta Mojica, y el septeto Sonora Matancera. Los caballeros sólo pagarán guardarropía.

CASINO ESPAÑOL: Baile infantil de trajes a las 3 p. m., en su palacete de Prado y Animas.

SENCILLAMENTE ENORME HA DE SER EL BAILE DEL 6 EN EL «CENTRO DEPENDIENTES»

Del baile de mañana, domingo, dirán los bailadores, con elogio, una vez que hayan participado de sus bondades. Será, como todos los que se celebran en el palacio de Paseo de Martí y América Arias, un baile ejemplar.

En sus salones encontraremos a Belisario López, ocupando con la «Gloria Matancera», la planta baja; al septeto «Casino», que toca en la planta media y a Cheo Belén Puig, que actúa en el gran salón del tercer piso junto al jazz band «Happy-Happy», de Ulacia.

Baile de máscara. Lo que quiere decir reunión de comparsas, diversidad carnavalesca, imperio de la risa y del disfraz.

Desde muy temprano comienza a llenarse Dependientes. Los bailables comienzan a las nueve. Terminan al filo de la madrugada.

Es la promesa de un gran éxito el festival de mañana. Así lo aseguran todos los que toman parte en su organización. Y lo creen los directores de la Sección de Recreo, doctor Larín y Villalonga.

MODELO DE SANATORIOS ES «LA PURISIMA CONCEPCION»

Un sanatorio es algo más que un hospital de reclusión. Un sanatorio moderno debe ser también posibilidad de salud y garantía de tratamiento ordenado. Ha de ofrecer el recurso amplio de la ciencia y las bondades de una organización administrativa correspondiente al empeño.

Como modelo de sanatorios debe presentarse el de la Asociación de Dependientes del Comercio, fundado hace casi sesenta años, y poseedor de una brillantísima historia.

En él hallará el socio enfermo veinte y cinco edificios, expresamente construídos para el uso que tienen. Pero, a la par, un cuerpo médico estructurado sobre la base de atención a todas las ramas de la medicina y de la terapéutica, y una organización científica capaz de asistir a todas las exigencias de la patología actual.

Desde la atención al niño, al que se consagra un especialista de nota, y los servicios debidos a la mujer, hasta el tratamiento de las enfermedades de la vejez, la gama toda de la dolencia conocida, está prevista en el sanatorio de la Asociación de Dependientes. La especialización por un lado, la medicina general por otro, la alta cirugía, en fin, los medios y maneras que constituye la medicina actual, orientada, científica y experimentalmente, combativamente, hacia el descubrimiento de la dolencia y la cura, todo ello hace de la Quinta «La Purísima Concepción», un sanatorio cuya influencia en el medio nacional cubano nunca se ha podido saber hasta dónde llega, por más de estimarse honda y efectiva.

Pertenecer a la Asociación de Dependientes, por la módica cantidad de dos pesos al mes, es adquirir, entre otros, el derecho de usar este maravilloso sanatorio.

Suscríbase al DIARIO DE LA MARINA por los teléfonos M-7911, M-7912 y M-7913, y por medio de sus agentes en todo el territorio nacional

Dr. OVIDIO MIRANDA

Cirujano-Dentista de «Hijas de Galicia» y del «Centro Gallego».
Consultas de 8 A. M. a 10 P. M.
Luz, número 67, esquina a Villegas. Teléfono M-9252.

EL MAGNO BANQUETE EN HONOR DE HERNANDEZ ALBORNA SE LLEVARA A EFECTO EN EL PALACIO DEL C. ASTURIANO

No cabe duda de que la comisión organizadora del banquete-homenaje, al doctor Hernández Alborná, Sub-director del sanatorio «Covadonga», que está procediendo con verdadero acierto en su labor, con el noble empeño de que dicho homenaje alcance la magnitud y el esplendor que corresponden a los merecimientos de tan ilustre médico.

Un detalle de ese acierto es el lugar elegido para la celebración del acto: el palacio social del Centro Asturiano. ¿Podría buscarse lugar más adecuado para demostrar admiración y simpatía a quien es todo un perfecto facultativo y prodiga su ciencia y su afecto cordial entre todos los asociados de ese Centro, cuando tienen que acudir a él en sus dolencias?

Otro acuerdo digno de encomio es el precio fijado al cubierto: $1.50, que significa facilitar a todos, sin distingos, la concurrencia a tan grandioso acto, en masa, grandes y pequeños, ricos y pobres.

Es, sin duda, el mejor acuerdo que ha tomado dicha comisión, y prueba con ello un conocimiento pleno de las condiciones que tales actos deben tener, para propiciar la mayor confraternidad entre los elementos de una asociación, poniendo al alcance de todos, aún de los más humildes, el medio de reunirse sin sacrificio económico de importancia.

Así podrán concurrir todos los admiradores que forman legión del nuevo sub-director del sanatorio «Covadonga».

Recordamos que las adhesiones pueden dirigirse a Aguacate número 124, cerca de Muralla, almacenes «Cruz Blanca», allí atenderá a los solicitantes el dinámico y amable Ramón Fraga Peláez.

LA MATINEE MONTAÑESA

Gran entusiasmo existe entre los socios del «Centro Montañés» de la Habana, para asistir a la gran matinée que tendrá lugar en la tarde del domingo día 6 del corriente, en los magníficos salones sociales que en Prado y Neptuno tienen los simpáticos montesucos.

Intensa labor han realizado los componentes de la Sección de Recreo, Cultura y Bellas Artes, para que dicha fiesta bailable resulte estupenda, no dudando se verán concurridos damas y señoritas de lo más selecto y florido de nuestra más buena sociedad.

La entrada será por rigurosa invitación, tanto para señoras como para señoritas y de una pequeña cuota para los no asociados, por concepto de guardarropía. Los socios presentarán el recibo del mes en curso.

BAILE DE DISFRAZ EL 8 EN EL DEP. DEL CERRO

Se aproxima el grandioso baile de disfraz del «Club Deportivo del Cerro», sito en la Calzada del Cerro número 549, al del «Club Ferreteros».

Para el martes 8, tiene señalado este simpático club su sexto baile de carnaval. La orquesta de Belisario López, Cheo Belén Puig y la sin rival «Gloria Matancera», son los llamados a hacer la delicia de todos los bailadores.

El «Club Deportivo del Cerro», quiere que todos los que tengan la dicha de asistir al baile del martes, bailen con buena música. Para todos los que asistan habrá grandes sorpresas y los salones lucirán una regia iluminación, también habrá un concurso entre los bailadores. Los caballeros abonarán solamente 20 centavos por concepto de guardarropía y las damitas gratis.

UNA FIESTA CANARIA

Belisario López y la «Gloria Matancera», son los conjuntos que tienen a su cargo los bailables en la matinée de disfraz que celebrará la Sección de Recreo y Adorno de la Asociación Canaria, el domingo, 6 del actual, de 2 a 7 y media de la tarde.

Numerosas las comparsas han prometido asistir a este gran acto de los canarios.

Las damas pueden solicitar su invitación en la secretaría de la Sección de Recreo y Adorno, de 2 a 6 de la tarde.

Exigen un médico en el «San Ramón»

El doctor Peña, Director de Sanidad, ha ordenado al Jefe Local del Mariel exija de la Administración del central azucarero «San Ramón», el nombramiento de un médico.

VERBENA JOVELLANISTA

La Sección de Fiestas de esta sociedad de alumnos y ex alumnos del «Centro Asturiano», situada en Amistad 154 altos esquina a Monte, trabaja afanosamente para lograr que su tradicional «Verbena de los Regalos», que celebrará el 9 de abril de 9 p. m., a 4 a. m., sea «una fiesta llave» y a ese fin tiene innumerables regalos para tal día.

Los bailables estarán a cargo del jazz band Hermanos Le-Batard y el septeto Lira Matancera muy aplaudidos por los bailadores. Las invitaciones pueden solicitarse en la secretaría.

666 Domina el **PALUDISMO** en tres días.
CATARROS en un día.
Líquido - tabletas Salve Ungüento Gotas para la nariz
Tónico y Laxante

FESTIVAL CUMBRE HOY EN EL CLUB DE FERRETEROS. PREMIOS A LAS COMPARSAS

En sus amplios dominios de Cerro número 547, ofrece hoy por la noche su grandioso festival de carnaval el floreciente «Club de Ferreteros», que preside el cumplido caballero, señor José Fernando Feito Taladrid.

Un bello decorado alegórico lucirán los salones y jardines del club, y la iluminación será radiante. Los bailables estarán a cargo de las afamadas orquestas de Neno González y el «Casino de la Playa» y además el popular septeto «Casino», con su sin igual pianista «El Diablo Rojo».

Reina un colosal embullo para esta fiesta carnavalesca entre nuestra buena sociedad elegante, donde se han repartido más de 1,500 invitaciones. Las entradas para caballeros valen un peso y son muy solicitadas. Pueden adquirirse en la entrada.

El amable amigo, señor Angel Calleja, presidente de la Comisión de Fiestas, así como los demás miembros de la misma, laboran con empeño por el mejor resultado del referido festival, que será un nuevo triunfo para el «Club de Ferreteros».

Habrá dos premios donados por la directiva del club, para la comparsa más numerosa y para la más original.

En el interior del club no habrá ninguna clase de cuestaciones.

MATINEE DE DISFRAZ EN LA ASOCIACION CANARIA

Como todos los domingos, la «Asociación Canaria» celebrará pasado mañana otra gran matinée de disfraz en los salones de su local social, Prado y Neptuno, de 2 a 7 y media p. m.

Belisario López y el septeto Gloria Matancera tienen a su cargo los bailables de esta gran fiesta.

Las damas pueden solicitar su invitación en la Secretaría de la Sección de Recreo y Adorno, Prado y Neptuno, todos los días de 2 a 6 de la tarde.

OMNIBUS "LA CUBANA", S. A.

(OFICINA EN LA HABANA)

DRAGONES, 16. TELEFONO A-7166

AVISO

Ponemos en conocimiento de nuestros clientes que, a partir del día 1º de Marzo de 1938, los itinerarios de nuestra Empresa quedarán variados en la forma siguiente:

SALIDAS DE LA HABANA:

4.30 A.M. Hasta Santiago de Cuba.
7.00 „ „ Holguín.
12.01 P.M. „ Camagüey.
3.00 „ „ Santiago de Cuba.
6.30 „ „ Santiago de Cuba.
11.00 „ „ Santiago de Cuba.

LLEGADAS A LA HABANA

5.10 A.M. De Santiago de Cuba.
8.50 „ „ Santiago de Cuba.
12.30 P.M. „ Santiago de Cuba.
5.00 „ „ Camagüey.
8.30 „ „ Holguín.
11.30 „ „ Santiago de Cuba.

EN LOS ULTIMOS SE HA OBSERVADO UN NOTABLE AUMENTO, ASI COMO DISMINUCION EN LAS PRIMERAS

La Dirección de Sanidad ha ordenado un nuevo análisis en las aguas minerales **Santa Ana**, que el Laboratorio Nacional dice son impropias para el consumo. Acuerdos de la Junta Nacional

Durante el pasado año, según los datos estadísticos facilitados por la Dirección de Sanidad, fallecieron en esta Capital y sus barrios 8.509 individuos de ambos sexos y de todas las edades, registrándose mayor número de defunciones en el mes de julio, con 771, y el menor número en febrero con 578, disminuyendo la mortalidad en 0.49 en comparación con el año anterior.

Se verificaron durante esos doce meses 4,974 matrimonios, siendo mayo el en que menos se celebraron, esto es, 362 y el de diciembre el que más, con 478.

Se registraron 15,729 inscripciones de nacimientos, siendo enero el en que menos hubo, con 611, y noviembre el que más, con 2,147.

Nacidos muertos se registraron 963, de los cuales correspondieron al mes de mayo 65 y al de diciembre 95, como mínimo durante todo el año.

El tanto por ciento por millar de habitantes con que cuenta la Habana, fué el siguiente:

Nupcialidad, 7.91 en 1936 y 7.35 en 1937, disminuyendo el último año en 0.56; natalidad, 17.28 en 1936 y 25.02 en 1937, aumentando en 7.74 el último año; mortalidad, 1.62 en 1936 y 1.53 el siguiente año, disminuyendo en 0.09; y, finalmente, la mortalidad registrada fué de 14.03 en 1936 y 13.54 en 1937, advirtiéndose una disminución de 0.49 puntos comparada con el año anterior.

Suspendida la venta de las aguas minerales «Santa Ana»

El doctor Latour, Jefe Local de Sanidad de La Habana, con vista del resultado de los análisis verificados por el Laboratorio Nacional de las muestras de las aguas minerales «Santa Ana» que se expenden en esta Capital, ha dispuesto la prohibición de su venta, así como que por los Inspectores del Departamento se recojan cuantas botellas se encuentren en los establecimientos de víveres, cafés, cantinas, restaurants, y se remitan al propio Laboratorio Nacional.

Con vista de la anterior disposición, los propietarios de los manantiales «Santa Ana» han presentado un escrito al Director de Sanidad, doctor José Miguel Peña, solicitando una rectificación de análisis, alegando que la muestra que resultó mala había sido tomada de un botellón grande. El doctor Peña ha accedido a lo solicitado, pero manteniendo la disposición dictada por la Jefatura Local de La Habana hasta tanto no se sepa el resultado de ese nuevo análisis.

Está autorizado el matadero de Swift

De acuerdo con el informe rendido por la Jefatura Local de Sanidad de La Habana en relación con «un matadero clandestino que venía explotado la Casa Swift and Co», de esta Capital, y de cuyo hecho dimos cuenta hace días, el Director del ramo, doctor Peña, ha comunicado al doctor Latour que, por los antecedentes que obran en su poder, así como por los informes rendidos por el doctor José A. Valdés Ruiz, Jefe de Veterinaria Nacional, al que comisionó al efecto para una investigación, se ha podido comprobar que aquella razón social no tiene ningún matadero clandestino, pues por la Junta Nacional de Sanidad y Beneficencia le fué autorizado en 7 de diciembre de 1935 el que posee actualmente, para uso privado y no para vender cerdos al público.

Acuerdos de la Junta Nacional de Sanidad y Beneficencia

Durante su sesión extraordinaria de ayer la Junta Nacional de Sanidad y Beneficencia, después de aprobar el acta de la anterior, conoció de un escrito del Director de Beneficencia y Maternidad de Santiago de Cuba y propuesta del doctor Miguel A. Ibarra Téllez, acordándose que por el propio Director de Beneficencia se una a su escrito el Reglamento de la institución y demás antecedentes para elevarlos al Vocal Letrado.

Se aprobó el informe de los ponentes de la Puente y Simeón sobre denuncia San Pedro Xiqués, acerca de construcciones clandestinas en Ciego de Avila. Quedó enterada del informe del ingeniero Simeón devolviendo la ponencia relativa a reformas en los planos modelos de mataderos; y, finalmente, quedó sobre la mesa para la próxima sesión el informe del ingeniero Cosculluela sobre la construcción de un panteón en el Cementerio de Colón por la Sociedad Aragonesa de Beneficencia.

El brote de Tifoidea en La Habana

Fueron reportados ayer a la Jefatura Local de La Habana como positivos de Fiebre Tifoidea los siguientes casos que estaban en observación: Emérita Alvarez de la Torre, de Alambique 27; María Tatao Acosta, de Suárez 38 y Teresa Valdés, de Estrella 43.

Fueron dados de alta Madelina Hernández, de Figuras 50, y Mercedes Cárdenas Rodríguez, de Corrales 110.

El Jefe Local de la Habana condonó ayer más de doscientas multas impuestas a otras tantas personas por no haberse dejado vacunar, las cuales presentaron sus correspondientes certificados médicos de haber sido inmunizados.

La vacuna por la vía gástrica

Los doctores Domingo F. Ramos y Alberto Recio, Directores de Sanidad y Salubridad y del Departamento de fabricación de vacunas del Laboratorio Nacional, respectivamente, el Jefe Local de Sanidad de La Habana y el ingeniero José A. Cosculluela, celebraron ayer un cambio de impresiones con el Secretario del ramo, doctor Zenón Zamora, tratando sobre la eficacia desde el punto de vista preventivo de la vacuna por vía gástrica contra la Fiebre Tifoidea, tema éste que trataría, horas después, según se anunció, la Academia de Ciencias Físicas de La Habana.

Estado epidemiológico

Hasta la una de la tarde había en las seis provincias 1,891 casos de Paludismo, 265 de Fiebre Tifoidea, 213 de Frambesia y cuatro de Poliomielitis anterior aguda, habiéndose registrado de esta última enfermedad un nuevo caso, siendo el paciente el menor Rosario Valenciano, vecino de Santiago de Cuba.

Inspector suspendido de empleo y sueldo

El Secretario de Sanidad dictó ayer una Resolución suspendiendo de empleo y sueldo al señor Ramón Corzo, Inspector de la Jefatura Local de Güines, con vista de las denuncias hechas contra el mismo por los Inspectores Electorales de que ejercía coacción prevaliéndose del cargo, en favor de determinado candidato a Representante para los comicios de hoy.

Nuevo Jefe de Personal, Bienes y Cuentas

A la firma del Jefe del Estado, a propuesta del Secretario de Sanidad, se halla un Decreto por el que se nombra al señor Oscar Ruano, actual Secretario Particular del doctor Zenón Zamora, para que ocupe el cargo de Jefe de Personal, Bienes y Cuentas de la Dirección de Sanidad, vacante por fallecimiento reciente del Comandante del Ejército Libertador, señor Benito Aranguren.

El problema del alza de precios de las medicinas

Con motivo de la ruidosa causa criminal que se ha iniciado en un Juzgado de Instrucción de esta Capital por virtud del informe rendido por el SIM contra los droguistas y farmacéuticos habaneros que, en su mayoría, sin causa justificada han elevado de manera considerable el precio de las medicinas, tanto nacionales como extranjeras, el Secretario de Sanidad, doctor Zenón Zamora, nos ha recordado sus declaraciones de diciembre del año de 1936 en que anunciaba el proyecto de establecimiento de un Laboratorio adscripto a la Inspección General de Farmacia para el examen minucioso de todos los productos medicinales, tener la lista de precios para los mayoristas y los minoristas y al día de todos los medicamentos existentes en plaza, tanto patentes como los que se confeccionan por prescripción médica mediante fórmula y, finalmente, la necesidad de modificar la actual Ley de Farmacia y su Reglamento.

Si a partir de aquella fecha se hubieran hecho los estudios y aprobado las leyes necesarias, no estaríamos pagando el pueblo las consecuencias de no haberse legislado sobre la materia.

Hasta el momento, que sepamos, sólo en la parte que concierne a la modificación de la Ley de Farmacia y su Reglamento, ha hecho el doctor Oscar Campos, Inspector General de Farmacia, un detenido estudio que se encuentra sometido a la consideración del Jefe de Sanidad, de que espera que, para muy pronto, el Gobierno actúe enviando al Congreso el Mensaje correspondiente y recomendándole preste la debida atención y solución de los continuos problemas que se vienen presentando en relación con el particular.

PUEDEN VER EL TERRENO DE LA PLAYA LAS SOCIAS DE «HIJAS DE GALICIA»

En la secretaría de la sociedad «Hijas de Galicia», se nos ruega comuniquemos a todas las asociadas de esta institución que ya pueden, las que lo deseen, visitar el terreno adquirido para la playa.

Bajo la dirección del arquitecto social, señor Rafael Fernández de Castro, ya un grupo de obreros procedió a la delimitación del terreno, colocando hitos de concreto.

Queda situado entre las calles A y 14, de Marianao; es decir, entre «La Concha» y el «Miramar Yatch Club» y pasan a una cuadra de distancia de los ómnibus y tranvías de Marianao.

Aprovechamos también la oportunidad, para anticipar a las asociadas la noticia de que se piensa en la celebración de una gran fiesta social el día de la colocación de la primera piedra del edificio balneario social.

GRAN NUMERO DE NUEVAS INSCRIPCIONES DURANTE EL PASADO MES DE FEBRERO

La Comisión de Propaganda de la sociedad «Hijas de Galicia», que continúa presidiendo con indiscutible acierto la señorita Concepción Chao Lodeiro, se halla muy satisfecha de la labor que viene realizando gran número de asociadas, que cooperan al engrandecimiento social, inscribiendo en las listas sociales de esta poderosa institución a sus familiares y amigos.

Como dato importante, el departamento de inscripciones trabajó activamente durante el próximo pasado mes de febrero, en el que se registraron setecientas ochenta y tres nuevas inscripciones, que se descomponen en esta forma: 595 asociadas de número y 188 de socios menores.

LAS ALTERACIONES DE LA PROSTATA

Es generalmente en las proximidades de la cincuentena cuando la próstata se inflama, aumenta de volumen. El enfermo siente deseos tan frecuentes como imperiosos de evacuar la vejiga. Durante la noche tiene que levantarse repetidas veces. Experimenta sensaciones de quemaduras en el conducto urinario además de pinchazos que se irradian en el periné y el bajo vientre. Las micciones se hacen cada vez más dolorosas, la vejiga se vacía incompletamente (retención) y muy pronto el desdichado prostático se ve obligado a recurrir a los sondajes repetidos, algunas veces a la «sonda permanente», que constituye una amenaza de operación.

Los tratamientos externos: lavados, masajes, no son más que paliativos que no atacan la causa del mal. Solamente un tratamiento externo es capaz de descongestionar la próstata. Las sales halógenas de magnesia, formadas bajo la forma de grajeas de Magnogene, son desde este punto de vista una eficacia poco corriente. La experiencia ha demostrado que la pura continuada de Magnogene calma la inflamación de la próstata. Se aprecia cada día su disminución de volumen. Desaparecen igualmente las sensaciones de quemaduras y los pinchazos. La vejiga se vacía completamente y las evacuaciones son menos frecuentes, menos tiránicas; las micciones vuelven a hacerse normales. El efecto del Magnogene se traduce en una mejoría en el estado general y en algunos casos toma el aspecto de un verdadero rejuvenecimiento por extracto de una comunicación presentada en la Academia de Medicina de París describiendo los efectos y resultados de este tratamiento, que se enviado gratuitamente a quien lo solicite a los Agentes del Magnogene, Virtudes 37, Departamento A, Habana, Cuba.

M.E.C.D. 2016

LAS VENTAS DE CRUDOS DE CUBA, FILIPINAS Y PUERTO RICO A 3.10 PASARON DE 50,000 TONELADAS

BOLSA DE NUEVA YORK

COTIZACIONES AL CIERRE AYER

—A	
Amerada	67
Am. Radiator	12¾
Adams Expr.	9⅛
Air Reduc.	54¾
Alaska Jun.	11¼
Alleghany	1⅜
Allied Chem	168½
Allis Chal.	47
Amer. Can	87
Am. Car Fou.	23⅛
Am. F. Pow.	3¾
Amer. Ice	2
Amer. Inter.	6¾
Amer. Loco	21⅛
Am. P. Light	5⅛
Amer. Smel.	48⅞
Amer. Sugar	—
A. C. Alcohol	12¼
Amer. T. & T.	135½
Am. Tobac. A.	66
Am. Tobac. B	68
Am. W. Works	9⅜
Am. Woolen	—
Anaconda C.	32
Atchison	36¼
Atlan. Coast	23⅛
Atlan. Ref.	23⅛
Ass. D. Goods	7⅛
Auburn Auto	4
Aviat. Cor.	3½
Amer. Metal	32½
—B	
Baldwin Lo.	9¾
Balt. & Ohio	9
Bendix Avi.	12½
Best & Co.	39¼
Beth. Steel	56¾
Borden Co.	17⅞
Briggs	22¾
Brook Man	9¾
Byers A. M.	9¾
—C	
Can. Pacif.	6⅞
Curt. W. «A»	15⅞
Curt. W. com.	4¼
Case Mach	87
C. Violeta	—
C. de Pasco	40¼
Ches. & Ohio	36¼
Chi. R. Islan	1
Chrysler	52⅝
Coca Cola	122¼
Col. Carbon	68¼
Comm. & Sout	1½
Cons. Gas	21¼
Cons. Oil	9¼
Cont. Can	43
Cont. Oil	31⅜
Corn Prod.	64¾
Coty Inc.	4⅛
Cuba Co.	½
Cub. Amer. S.	4⅝
C. Am. Sug. p.	72
Comm'l Solv.	8
Chesapeake	47
C. Palmolive	9½
Cruc. Steel	35⅛
Cons. R. Cuba	—
Canada Dry.	18
—D	
Del. Hudson	—
Del. & Lack.	7½
D. Aircraft	39½
Drug Inc.	6⅞
Dupont	118
—E	
East. Kodak	154
E. Auto Lit	19
El. Pow. Lig.	9¾
Elec. Bond	7¾
Erie (R. R.)	—
—F	
Fox Film C.	22¾
Frep. Texas	25⅞
—G	
Gen. A. Tank	42½
Gen. Asphalt	17¼
Gen. Elec.	39⅝
Gen. Foods	31¾
Gen. Motors	34⅝
Guantánamo S.	1¼
Gillet Saf.	10½
Gimbel Bros	7⅞
Gold Dust	7
Goodrich R.	16½
Goodyear	21⅝
Gen. Bronze	—
Great North	22⅝
—H	
Hershey com.	—
Homestake	60
Houston Oil	7¾
Hudson Mot.	8
—I	
Ill. Cent.	11
Interb. R. T.	—
Int. Cement	38
Int. Nickel	50
Inter. Tel.	7½
I. Tel. F. S.	—
Illin. Glas	53
—J	
Johns Mansv.	76½
—K	
Kroger Groc.	15¼
Kresge S. S.	18
Kennecot	37¾
—L	
Lambert Co.	11¼
Lerner Sts.	26⅛
Lgg Myers.	93¼
Loew's Inc.	49
Loose Wiles	—
Lorillard	16⅝
Louisv. Nas	48¼
Ludlum Stl.	17¾
Lehman Cor.	25¾
Liquid Carb.	16¾
—M	
Macy (H. R.)	31¾
Montgomeri	34¾
Miss. Pac. c.	—
Miss. Pac. p.	—
Min. Honeyw.	64
Murray Corp.	6¼
—N	
N. Y. Central	17¾
Nash-Kelvi.	9½
Nat'l Dist.	22
Nat'l Bisc.	19½
Nat'l Cash.	16⅝
Nat'l Dairy	14½
Nat'l P. Li.	7
North Amer.	18½
N. A. Aviat'n	8½
Nort. Pacif.	11½
—O	
Ohio Oil	13⅛
Otis Elev.	21½
Otis Steel	9⅞
—P	
Packard Mot	4½
Paramount	9⅝
Pennsylvann	21¼
P. Petroleum	38½
Pullman Co.	31½
Proc. Gamble	49⅝
Pure Oil	11
Puerto Rico	25¼
—R	
Radio Corp.	6⅝
Rep. I. Steel	17⅛
Reynolds	39⅜
—S	
Schen. Dis.	24¾
Safeway St.	18⅛
Sears Roeb.	60⅝
Simmons Co.	20
Soc Vacuun	14¾
St. Paul p.	1¼
So. Pacific	18⅛
South. Ry.	11¾
Stan Brands	8⅛
Stand Gas	3⅞
Stan. N. J.	50¾
Stan Oil C.	31⅝
Stewart War	9½
Studebaker	5½
—T	
Texas Co.	40¾
Texas Gulf.	32½
Tinken Roll	43
—U	
Union Carb	76½
U. Pacific	—
Union Oil	20¾
United Cor.	2¾
Uni. Cor. pfd.	28⅞
Unit. Fruit	64¾
U. S. Rubber	31¾
U. Aircraft	23¾
U. S. Steel	53⅜
U. S. Inb. Alc.	19
U. Gas Warr.	—
U. Gas Corp.	3⅞
—V	
Vanadium	17½
—W	
Warner Bros	5¾
W. Brothers	—
West. Union	25⅛
West. Elec.	93¼
Woolworth	43½
—Y	
Yellow-Tr.	14

PRECIOS DE MIEL Y CERA

Precios que pagan exportadores:

Miel:

	Ctvs. Galón
En barriles nuevos, de 46 a	48
En barriles usados, de 40 a	42

Cera:

	Ctvs. Libra
Amarilla, de 19 a	20
Obcura, de 16 a	18

GANADO

LOS PRECIOS EN PIE

Precios que pagan compradores, entregado el ganado en esta capital:

	Ctvs. Libra
Vacuno, de 3½ a	3¾
Cerda, de 7 a	9
Lanar, de 3 a	3½

LOS PRECIOS DE LA CARNE

En los mataderos de esta capital son los siguientes precios:

	Ctvs. Kilo
Vacuno, de 12 a	13
Cerda, de 26 a	30
Lanar, de 20 a	25

MATADERO DE LUYANO

Se sacrificaron ayer en el Matadero de Luyanó:

	Cabezas
Vacuno	107
Cerdos	83
Carneros	28

MATADERO INDUSTRIAL

Se sacrificaron ayer en el Matadero Industrial:

	Cabezas
Vacuno	332
Cerdos	187
Carneros	67

ENTRADAS DE CARROS

Entraron 31 carros de Camagüey, 6 de Las Villas y 11 de Oriente, para el Matadero Industrial, y 12 de Oriente, también con vacuno, para Matadero de Luyanó.

MERCADO DE PIELES

Cierre ayer en New York:

Marzo	9.16
Julio	9.50
Septiembre	8.84
Diciembre	10.14

EMPRESA NAVIERA DE CUBA, S. A.

JUNTA GENERAL ORDINARIA DE ACCIONISTAS

En cumplimiento de lo dispuesto en el Artículo Vigésimo Tercero de los Estatutos de esta Empresa, y según acuerdo del Consejo de Administración, convoca por este medio, a los señores Accionistas, para la Junta General Ordinaria, que deberá celebrarse el día 30 (Miércoles), del presente mes de Marzo, a las tres y media de la tarde, en el edificio de las Oficinas de la Empresa, San Pedro, número 6, con el fin de proceder según el Artículo Vigésimo Sexto de los Estatutos, a la renovación del Consejo de Administración, dar cuenta con la Memoria y Balance Anual, y cuantos más asuntos y cuestiones interesen a la Compañía, debiendo concurrir para reunirse la quinta parte de la mitad más una de las acciones, según el Artículo Vigésimo Séptimo de los Estatutos.

Según el Artículo 19 de los Estatutos, los accionistas deberán entregar en las Oficinas de la Empresa, sus acciones, diez días antes de la Junta, si son al portador, y si fueren nominativas deberán estar inscriptas en los libros de la Compañía, diez días antes de la Junta.

Cumplidos esos requisitos del citado Artículo 19, los accionistas, podrán según el Artículo 21 de los Estatutos, asistir personalmente, por carta de representación otorgada a otro accionista, o por medio de poder conferido a «persona extraña» y por los que tuvieren limitada su capacidad, comparecerá su representante legal.

De conformidad con dicho Artículo 21, y cumpliendo acuerdo de la Junta General de accionistas de 29 de Marzo de 1932, el Consejo de Administración ha dictado las siguientes Reglas:

La firma de la carta de autorización podrá ser autenticada por Notario, para seguridad de su admisión, en el caso que la Mesa no la conociera. Deberá mencionarse en la carta el número de acciones y el número del depósito, y se acompañará con el recibo del depósito. Para facilitar la admisión, si se presentare sin intervención notarial, habrá de constar antes de la Junta, en la Oficina de la Administración de la Empresa donde se depositen las acciones, la firma del accionista depositante, para su cotejo en caso de duda, que resolverá a su buen juicio la Mesa. Si no hiciera personalmente el depósito, sino por medio de apoderado, la firma de la carta de autorización deberá ser autenticada por Notario, o por dos miembros del Consejo de Administración. La Mesa, conforme a su buen criterio y en último recurso, resolverá cuantas dificultades surjan respecto a la identidad o comparecencia».

Se hace saber que la Memoria está a disposición de los accionistas en las Oficinas de la Empresa tres días antes de la Junta.

La Habana, Marzo 2 de 1938.

LUIS OCTAVIO DIVINO, SECRETARIO.

¿Dónde guarda usted sus DOCUMENTOS valiosos?

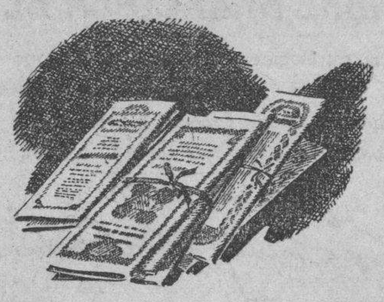

CONFRONTE ESTA LISTA

Su testamento
Certificados de Valores
Bonos
Pólizas de Seguro
Contratos
Arrendamientos
Hipotecas
Objetos de recuerdo
Joyas
Inscripciones de nacimiento o nacionalidad

¿Cuantos de estos documentos guarda usted en casa sin protección alguna?

No es prudente guardar bonos, pólizas de seguro, acciones, escrituras y otros documentos legales, en la casa o la oficina donde pueden fácilmente ser pasto de las llamas, hurtados o traspapelados. Guárdelos en su propia Caja de Seguridad en The Royal Bank of Canada. Su alquiler anual es mucho menor de lo que le costaría la pérdida de cualquier documento. Una Caja de Seguridad es igual que una caja particular, nadie sino usted puede abrirla. Véalas en nuestra Sucursal más próxima.

23 Sucursales en Cuba

THE ROYAL BANK OF CANADA

Más de 700 Sucursales en el Canadá y en otros 29 países

VALORES

En contraste con el día anterior, actuó ayer el bono de Obras Públicas. Posiblemente estuvo tanto o más activo que el jueves, pero fueron algo menores los precios de las transacciones. Apuntaremos solamente las concertadas en las pizarras de la Bolsa local. Durante la cotización de la mañana se operó en $1.000 a 75-5|8; en $1.000 a 75-1|2; en $1.000 a 75-3|8; en $1.000 a 75-1|4, y en $8.000 a 75-1|8. Durante la Cotización Oficial, a las dos y media, se operó en $5.000 a 75 y 1|8, y en $5.000 a 75. Hubo luego, fuera de pizarra, más operaciones, tanto al contado como a plazos; y a última hora, cuando el papel que, por motivos no explicados, había salido a la venta y parecía absorbido por los inversionistas fuertes, el bono tenía ganadas las fracciones que perdiera durante el día. La actuación del mismo en New York se relacionaba con las operaciones efectuadas aquí. Se operó en aquella plaza en sólo $13.000 a 75-1|2 y 75-1|4.

Con el mismo tono de los días anteriores, actuaron ayer las Obligaciones Oro del Tesoro, operándose en las de siete y cuatro cupones.

Muy firmes los bonos de renta fija, tales los de Morgan, Speyer, Deuda Interior, Estabilización del Azúcar, Mercado Unico, Papelera Cubana, Cuban Telephone y Gas y Electricidad. Se operó en varios de estos bonos.

También actuaron firmes las Obligaciones del Ayuntamiento de la Habana, en las que se ejecutaron algunas operaciones.

Con igual firmeza estuvieron las acciones preferidas de la Jarcia de Matanzas y las beneficiarias de la Nueva Fábrica de Hielo. Más flojas que el jueves las Utilities del seis por ciento. Las demás emisiones de acciones no ofrecieron detalles que merezcan apuntarse. Se operó poco en varias de ellas.

Quietos, pero sostenidos, los valores que figuran en la pizarra de la Cotización Libre de la Bolsa local.

MERCADO DE GRANOS

Cierre ayer en Chicago:

Avena:	
Mayo	30
Julio	28½
Septiembre	28½
Centeno:	
Mayo	72⅝
Julio	67⅛
Septiembre	65⅝
Maíz:	
Julio	58⅞
Septiembre	60⅜
Mayo	61¼
Trigo:	
Mayo	90⅜
Julio	85⅛
Septiembre	85¼
Trigo de Winnipeg:	
Mayo	122⅝
Julio	114½
Octubre	94⅛

EL ORO Y LA PLATA

Cotizaciones al cierre ayer en la Bolsa de la Habana:

	Comp.	Vend.
Plata contra billete americano	99⅝	99¾
Oro acuñado contra billete americano	145	—

MERCADO DE ALGODON

Cierre ayer en New York:

Marzo	9.05
Mayo	9.06
Diciembre	9.12
Octubre	9.11

Cotizaciones de la Bolsa del Azúcar de Nueva York

NEW YORK, marzo 4. (Por el hilo directo de Luis Mendoza y Compañía):

CONTRATO NO. 3

Meses	Abre	Max.	Min.	Cierre
Mar.	2.18	2.19	2.19	2.18
May.	2.18	2.19	2.18	2.18
Jul.	2.19	2.20	2.19	2.19
Sept.	2.20	2.21	2.20	2.20
Enc.	2.17	2.17	2.17	2.17

CONTRATO NO. 4

Meses	Abre	Max.	Min.	Cierre
1938				
May.	105	104½	103½	103
Jul.	107½	107	106	105
Sept.	110	110	107½	107½
1939				
Ene.	112½	113	113	111
Mar.	114½	115	114	112½
May.	117	—	—	115

Bonos de Cuba

Cierre ayer en New York:

	Comp.	Vend.
Speyer, 5%	103¼	—
Speyer, 4½%	101⅛	104½
Morgan, 5%	103¾	107¾
Morgan, 5½%	102⅝	103
Obras Públicas, 5½%	75	75¼
Cuba Railroad, 7½%	49⅛	50¾
Cuba Railroad, 5%	44	46⅝
Cuba Northen, 5½%	36	36⅝
Manatí Sugar, 7½%	39	43¾
Inte. Tel. & Tel., 4½%	87¾	88

GODOY-SAYÁN
SEGUROS Y FIANZAS
(INSURANCE AND BONDING)
TELEFONOS: M-9866 M-9867
AGUIAR 77
HABANA, CUBA

Cotizaciones

NEW YORK, Marzo 4. (A.P.) —Cotizaciones al cierre de la Bolsa de New York:

Acciones:	**488,930**
Bonos:	**$5.025,850**

COTIZACION DE LA LIBRA

La libra esterlina se cotizó ayer, al cierre del mercado local, a $5.01¾.

COTIZACION DE LA PESETA

La peseta española se cotizó ayer, al cierre del mercado local, a razón de 13.79 por dólar.

COTIZACION DEL FRANCO

El franco francés se cotizó ayer en el mercado local, a razón de 30.44 por dólar.

ACCIONES DE LOS BANCOS

Cierre ayer en New York:

Guaranty Trust	248
New York Trust	93
Chase Nat. Bank	30⅞
National City Bank	25¾
Public	29¼
Manufacturers Trust	40
Corn Exchange	49½
Irving Trust	12¾
Chemical	42¾
First Nat. of N. Y.	1.780
Manhattan	23⅞
Hannover	94¼
First Nat. Boston	40½
Royal B. of Boston	174

Apreciación del Mercado de Azúcar

MARZO 4 DE 1938

	Ant.	Hoy
Costo y Flete		
Pronto embarque a E. Unidos	2.20	2.18
Flete	0.14	0.14
Libre a Bordo — Pago Inmediato		
EE. UU. Cuota Libre	2.05	2.03½
EE. UU. Cuota Retenida 1939	1.87	1.86
Cuota Mundial conjunto de las 3 clases	1.03	1.02
Cuota local — Ex-Almacén	0.92	0.91½
Todas las Cuotas	1.65¾	1.64½
Cuota de Colonos Almacén después de pagados impuestos y Almacenajes	$4.81	$4.76½

(Esta apreciación es de Luis Mendoza y Compañía.)

MERCADO DE METALES

Cierre ayer en New York:

Cobre	10.00
Oro en barras	32.32
Plomo	4.50
Estaño	41¾
Nickel	35
Plata	44¾
Zinc	5.10

LOS CUEROS EN LA ISLA

La Secretaría de Agricultura, en su «Boletín Agrícola» informó sobre el mercado de cueros de la manera siguiente:

Marzo 1o. de 1938

Los precios que actualmente rigen en la República son los siguientes:

	Libra
Habana	0.08
Pinar del Río	0.07
Matanzas	0.07½
Santa Clara	0.08
Camagüey	0.07½
Oriente	0.07½

Estos precios son para el cuero fresco, porque en el cuero salado aumenta el precio un centavo por libra.

BOLSA DE LA HABANA

COTIZACIONES AL CIERRE AYER

COTIZACION OFICIAL

	Comp.	Vend.
Speyer 1904	103	110
Deuda Int.	100½	102½
Cuatro y medio 1909	100	104
Morgan 1914	104	109
Morgan 5½ 1923	104½	106
O. Públicas 5½ 1945	74⅞	75
Obligaciones oro con 9 cupones	45	60
Obligaciones oro con 7 cupones	39¾	40¾
Obligaciones oro con 4 cupones	39⅜	40⅜
Azúcar 5½ 1940	101¼	—
República de Cuba, Morgan, Seriados, 5½%—1927:		
J — Vence 1o. de julio de 1937	100¼	—
Ayunt. Habana 1a. Hip.	94	110
Ayunt. Habana 2a. Hip.	94	110
Centro Asturiano	44	—
Banco Terr. S. B	31	43
Cervecera	52	60
Cerv. Obgs. no Hipt.	13	—
Gas	112	—
Hav. Elec. Cons.	29	—
Havana Eelectric. Debentures, Obgs. no Hipt.	1¼	—
Edificio La Metropolitana, S. A.	28	—
Mercados de Abasto y Consumo 1a. Hipt.	72	—
Nueva F. de Hielo	104½	—
Papelera Serie B	90	—
Teléfonos	90	—
Unidos	14	—

Acciones

	Comp.	Vend.
Banco Terr.	8	40
Banco Terr. Enfs.	—	—
Cervecera	20	—
F. C. Cons. de Cuba, P.	5	8
H. E. Utilities Co. P. 6%	35¼	39
H. E. Utilities Co. P. 5%	8	15
H. E. Railway Co., Prfs.	⅝	—
H. E. Railway Co., C.	⅛	1
Jarcia, P.	90	—
Jarcia, C.	10	—
Licorera de Cuba	1½	4
Mercantil, La (Seguros)	83½	—
Metropolitan Auto	—	—
Naviera, P.	18¾	23
Naviera, C.	2	3⅛
Nueva F. de Hielo	130	—
N. F. de Hielo. Bnfs.	49	—
Teléfono, P.	40	—
Teléfono, C.	—	—
Unidos	2⅞	4½
Unión Oil	—	—
Ira. Papelera Cubana	—	—
Cédulas Primera Papelera Cubana, 8%: (En circulación $500,000)	38	—

COTIZACION A TERMINO

Ayer a las 3:30 p. m.

Entregas: días 15 y último de mes

Bonos y Obligaciones

República de Cuba

	Comp.	Vend.
Speyer 5%	103	110
Deuda Int.	100½	102½
Speyer 4½%	100	104
Morgan 5%	105	109
Morgan 5½%	104½	106½
C. Públicas 1945	75⅛	75½
Obligaciones oro con 9 cupones	45	50
Obligaciones oro con 7 cupones	40	41
Obligaciones oro con 4 cupones	39¾	40½
Azúcar	101	—
J. Morgan 1937	100	—
Ayuntamiento, 1a.	94	110
Ayuntamiento, 2a.	95	110
Centro Asturiano	48	—
Cervecera Int.	50	—
Cerv. Int. Obgs. no Hipt.	14	—
Gas y Electricidad	111	—
H. E. Railway Co.	29⅛	34
Havana Electric Railway Co. Obgs. no Hipt.	1¼	3
Nueva F. de Hielo	104½	—
Papelera Cubana, S. B	90	—
Cuban Telephone Co.	90	—
Unidos	10	—

Acciones

	Comp.	Vend.
Cervecera Int.	20	—
F. C. Cons. Prfs.	5¼	8
Cuba Railroad, Prfs.	9¼	—
H. E. Utilities, Prfs.	34¾	38
H. E Utilities, Pretes.	7	—
H. E. Ry. Co. Prfs.	½	—
Jarcia, Prfs.	90	—
Jarcia, Com.	10	—
Licorera de Cuba	1½	4
Naviera, Prfs.	19½	21
Naviera, Com.	2	—
Nueva F. de Hielo	100	—
N. F. de Hielo Bnfs.	49	52
Teléfonos, Prfs.	47	—
Ferrocarriles Unidos	3	4
Unión Oil Co.	1½	4

COTIZACION LIBRE

	Comp.	Vend.
Inter. Tel. Convert., 4½%	80	—
Inter. Tel. 5% 1955	58	—
Cuba Tel. Co. 7½%	99	—
Cuba R. R. 5% 1952	46	—
Cuba R. R. 7½% 1936	53	—
Nort. de Cuba 5½% 1942	37	—
Manatí Sug. 5½ 1942	30	—
Manatí Sug. 5½ 1942	30	—
Vertientes Sug. 7% 1942	20	—
C. Gallego 6% 1975	50	—
V. Tennis 3% 1949	4	—
Pro A. Musical 7%	40	—
C. Español 6%	50	—
Cuba R. R. 6%	44	—

Acciones

	Comp.	Vend.
Inter. Telp. and Tel.	6	—
Cía. Cubana de Electricidad Prfs. $ 6.00	22	—
Cuban Ame. Sug. Prfs.	69	—
Cuban Ame. Sug. C.	4	—
Cuba Co. Com.	½	1½
Auxiliar Marítima (Suscripción)	5	10
Seguros La Comercial (Suscripción)	80	—
Seguros El Comercio	115	—
Central Violeta	5½	—
Guantánamo, Prfs.	10	—
Guantánamo, Com.	1	—
Cía. Litográfica, Prfs.	50	—
Litográfica, Com.	—	—

LONJA DEL COMERCIO

Cotización oficial para ventas al por mayor y de contado, exceptuadas del impuesto del 1½%, realizadas entre almacenistas importadores asociados.

ARTICULOS DE 1ra. CLASE

5 de Marzo de 1938

Aceite:	
De Oliva, latas de 23 lbs. qq.	21.50
Maní, en tamboras, qq.	—
S. de Algodón, en tamo. qq.	—
Soya, en tambores, qq.	12.75
Soya, en cajas de 2x35 qq.	13.00
Soya, en cajas de 4x20, qq.	13.50
Maní Hershey de 16 a	18.25
Ajos:	
Cappadres de 24 mancuernas	—
Cappadres de 28 manc.	—
Cappadres de 32 manc.	—
Chilenos de 40 man.	0.20
Chilenos de 30 manc.	0.40
Chilenos de 20 manc.	—
Americanos No. 1, en sacos	2.50
Americanos No. 2, en sacos	2.40
Húngaros de 30 m.	0.50
Húngaros de 40 m.	0.35
Arroz:	
Canilla viejo, qq.	5.75
Semilla S. Q., qq.	4.00
Saigón largo No. 1, qq.	4.10
Siam Garden Super 5%, qq.	5.10
Siam Garden Extra S., qq.	5.85
Siam 7 Estrellas, qq.	—
Valencia Legítimo, qq.	—
Tipo Valencia, qq. de 4.50 a	5.50
Americano Tipo Siam, qq. 4.75 a	5.50
Americano Tipo S. Q. qq.	4.00
Americano Partido, qq.	3.25
Tipo Valencia Egipto	5.50
Avena:	
Blanca Chilena, quintal	3.25
Blanca Americana, quintal	3.25
Azúcar:	
Refino Primera, quintal	3.25
Turbinado Extra, qq.	—
Turbinado Corriente, qq.	2.90
Centrífuga, quintal	1.10
Bacalao:	
Noruega Superior, caja	12.00
Noruega Regular, caja	11.00
Noruega Inferior, caja	10.75
Escocia, fardos	9.50
Café:	
Lavado, quintal	22.00
Sin Lavar, quintal	18.00
Cebollas:	
País, quintal	2.75
Americanas, qq. A. B.	3.00
Gallegas, quintal	—
Egipcias, sacos, quintal	—
Chícharos:	
Americanos, quintal de 3.50 a	3.70
Europeos, quintal	—
Fideos:	
País, quintal	6.50
Frijoles:	
Carita País, quintal	—
Colorados Largos País, qq.	5.00
Colorados Largos, imp. qq.	5.50
Colorados Medianos, quintal	5.75
Chilenos Cristal, qq.	6.00
Europeos, quintal	—
Japoneses Othenasis, qq.	4.50
Marrow Europeos, quintal	—
Negros del País qq.	3.50
Rayados Largos, qq.	4.50
Rosados California, qq.	—
Garbanzos:	
Doble Gigantes, qq.	10.50
Gigantes, quintal	9.50
Imperiales, quintal	9.00
No. 1, quintal	8.00
Harina:	
De Trigo, según marca, saco de 7.50 a	8.50
De Maíz País, quintal	3.00
Jamón:	
Paleta, quintal	25.00
Pierna, quintal	35.00
Manteca:	
1ra. Ref., en letones de 100 lbs.	13.00
Compuesta, quintal	12.00
Vegetal, quintal	—
Maíz:	
Provincia Habana, quintal	1.80
Gibara, quintal	1.60
Papas:	
Del País, blancas, qq.	—
Del País, rosados, qq.	—
Semilla Bliss	—
Americanas No. 1, sacos de 100 libras americanas	—
Americanas No. 2 sacos de 100 libras americanas	—
Papas regadío	1.60
Papas secano	2.00
Pimientos:	
Españoles, cuarto, 1a. Caja	12.00
País, ⅛	11.00
Queso:	
Patagrás Crema, entera, qq.	32.00
Patagrás del País, qq.	24.00
Sal:	
País Molida, saco de 160 lbs. de 2.20 a	2.50
American, molida 160 libras	3.70
Espuma, sacos de 90 lbs.	—
Espuma Americana 90 lbs.	1.75
Tasajo:	
Pierna, quintal	19.50
Surtido, quintal	16.50
Tocino:	
Barrigas 16x18, quintal	18.00
Especiales 20x30, quintal	17.00
Tomates del País:	
Natural de 1 kilo, caja	2.35
Natural en 100/4, caja	2.70
Puré de ¼, caja	2.60
Puré de ⅛, caja	2.25
Puré de 1 kilo, caja	2.30

Precio promedio del azúcar

Precio promedio oficial en almacén, alcanzado por el azúcar, para la plaza de la Habana, de la semana comprendida del 21 al 26 de febrero de 1938, que servirán de base para graduar fletes de azúcares por ferrocarril en cumplimiento del Decreto-Ley número 907 de 1935 de: 1.544658 (Un centavo y quinientas cuarenta y cuatro mil seiscientas cuarenta y ocho millonésimas de centavo).—La Habana, marzo 4 de 1938.

TABACO

Fueron 199 y no 99 los tercios comprados por Yarza, San Miguel y Compañía, a que nos referíamos en nuestra información anterior. De broncos eran 140, y de colas eran 59.

El señor Francisco González, que regresó ayer en la mañana a Tampa, compró antes de partir un pequeño lote más, consistente en 32 tercios de tripas de Vuelta Abajo.

Durante su estancia en esta capital, el señor González compró para García y Vega, de Tampa, 842 tercios de tripas, de la procedencia dicha, y 33 de rezagos de Partido.

Y con esas operaciones, anticipadas por nosotros y completadas hoy con los detalles apuntados, finalizó la semana en el mercado local.

Las entradas de rama

Durante el día de ayer entraron en la plaza, por los patios de los ferrocarriles y en camiones, las partidas de tercios y pacas que relacionamos a continuación:

De Cabaiguán, para Cuervo y Altuve, S. en C., 100.

De San Juan y Martínez, para la Cuban Land, 193.

De Caracucum, para S. García, 1.

Los novecientos y pico de tercios que dijimos comprados en Ovas esta semana, por Ramón Rodríguez, S. en C., no han llegado aún a esta capital.

Amarrando en Partido

Se ha terminado el amarre de la hoja «libre de pie» en la zona de Partido, y comienza el empilonado de las capas. La semana pasada empezó esta laber en algunas fincas, pero el tiempo secante hizo que se paralizase. Los dos últimos días deben haber producido blandura y cabe pensar en que se haya renovado el amarre de la capa.

MERCADO DE CAFE

Cierre ayer en New York:

Marzo	4.50
Mayo	4.27
Julio	4.12
Septiembre	4.12

LOS CANJES DE CUOTAS DE AZUCAR EN LA BOLSA

Los canjes de certificados de identidad, de las cuotas azucareras, fueron cotizados ayer en la Bolsa de la Habana, de la manera siguiente:

	Comp.	Vend.
Libre por Mundial	1.04	1.05
Libre por Retenido	0.18	0.18½
Retenido por Mundial	0.86	0.87
Mundial por Local	0.10	0.11

AYER HABIA OTRAS OFERTAS A DICHA BASE, PERO NO PAGABAN SINO 3.08 LOS REFINADORES

Los futuros americanos sufrieron pequeña baja. Fué mayor la baja experimentada por los mundiales. La **Savanah Sugar Refining Company,** rebajó su cotización básica a 4.65 cts.

Más de 50,000 toneladas de crudos de Cuba, Filipinas y Puerto Rico, fueron vendidas anteayer a la base de 3.10, en distintas posiciones de marzo y abril, según se reportó ayer desde New York, en las primeras horas de la mañana. Luego se advirtió mas flojedad en el mercado. Había ofertas de Cuba y Filipinas a la misma base: los crudos de Cuba, para embarques en el presente mes, y los de Filipinas para arribos a mediados de abril.

Aunque en los círculos azucareros de aquella plaza se «calculaba que los refinadores tenían cubiertas sus necesidades hasta mediados de abril», es lo cierto que los refinadores eran compradores a la base de 3.08, a la vez que mostraban algún retraimiento; táctica vieja que, aun por demás sabida por los tenedores, produce casi siempre efecto en el ánimo de éstos.

Las impresiones de la hora final, indicaban la posibilidad de operaciones a la base dicha de 3.08.

MERCADO DE FUTUROS.—La demanda moderada ejercida por casas productoras y del ramo, detuvo la tendencia de baja de los futuros americanos, que cerraron de igual a punto menos que el cierre del jueves. De estos futuros se vendieron durante el día: 350 toneladas en marzo, 850 en mayo, 950 en julio, 2,240 en septiembre y 50 en enero.

Los futuros mundiales estuvieron más flojos, registrando pérdidas netas de 2½ a 4 puntos. Bastaron unas cuantas órdenes de venta para causar la baja. Al parecer, el mercado se ha intranquilizado ante la presión constante del crudo en Londres, «donde los refinadores británicos siguen comprando exclusivamente lo que necesitan de un día para otro.» De este contrato No. 4 se vend

INTENSO MOVIMIENTO HA HABIDO EN EL PUERTO: ENTRARON OCHO BUQUES QUE TRAJERON 1,667 TURISTAS

Bueno, ya lo saben; a votar todo el mundo, pero conste que está prohibida la venta del voto, porque el voto es una cosa que no debe vender ningún ciudadano consciente, que haya recibido algunas lecciones de esas que llaman «docentes» o de las otras, que llaman decentes.

Además, que eso de la venta del voto es un negocio muy malísimo para el ciudadano; porque el ciudadano que vende el voto, con el producto apenas si obtiene para ponerse unas alpargatas: mientras que el candidato que sale, ¡se pone las botas!

Y como en eso no hay igualdad, no hay democracia: ¿estamos?

Para eso, la Democracia es leche condensada «La Lechera», que sirve igual para todos los niños, que es la edad más démocrata que existe. Todos los niños lloran igual, porque saben que el que no llora, no chupa del bote de leche condensada «La Lechera»; y lloran todos igual. Y todos por igual engordan y crecen sanos. Y eso es democracia, ¡engordar!

Lo que pasa con eso de la Democracia es que a veces está reñida y «fajada» con las necesidades de la vida. Y así, no tiene nada de extraño que salgan algunos ciudadanos de casa hoy, con rumbo al colegio (hasta puede que acordándose de cuando eran chicos y haciéndose cálculos «in mente» (porque no siempre se hacen los cálculos en los niños) y diciéndose: Ahora voy a ver si voto por fulano, y por cinco pesos; y después «boto» los pantalones y me compro otros.

Ya saben las señoras que pueden votar a quien quieran, pero que no deben «botar» el dinero. Si, por ejemplo, quieren sábanas, ahí tienen el Departamento de Telas Blancas en «El Encanto», que está en la planta baja, según se va a esta mano. Guarandoles, Piqués, Voiles y Muselinas Se pueden hacer unos juegos de cama, divertidísimos.

Esto del voto a la mujer ha traído unas complicaciones terribles, y así suele uno confundirse lamentablemente, como me ocurrió a mí ayer Que una señora me dijo que de hoy no pasaba, porque hoy iba a «botar» a su marido.

Como las mujeres suelen tener ojeriza a la ortografía, dí por seguro que el «botar» sería «votar» y le pregunté:

—¿Por los nacionalistas?

—No, señor: por lo sinvergüenza.

Un negocio, como para «ponerse las botas», es el de los zapatos de señora que está vendiendo la elegante peletería «Trianón» de Neptuno y San Nicolás. Una ganga de ocasión con un muestrario americano de zapatos de siete pesos, que «Trianón» está vendiendo a $2.98. Así que, señora, apúntele para el lunes. Lo apunta y el lunes se dispara hacia «Trianón».

Ya lo saben los miembros de mesa: el Jefe del Ministerio Público se ha dirigido a los fiscales de las seis provincias para que actúen contra los que traten de dar «pucherazos».

Así que ténganlo en cuenta, ahora, porque al que le agarren dando un «pucherazo» lo meten en la carcel. Y luego, no vale hacer «puchero».

Lo que sí debe tener cuidado todo miembro de mesa (sobre todo si se trata de un banquete) es con la elección de los tabacos. Porque hay organizadores que cobran pargo y dan cherna. Así deben elegirse los tabacos «Partagás»; y nada más. Y si no dan tabacos «Partagás», ¡se botan! Y se da una lección, con la elección y la selección. Y nada más.

Parece que el Tribunal Superior Electoral tenía pensado movilizar la gente del Foro, designando abogados como inspectores en los colegios electorales. No sabemos si, al fin, a estas fechas, habrá tomado esa determinación ese alto organismo, pero nos parecería un poco peligroso. Porque como el Foro, tiene tanto camino andado para el «forro»... Y como la gente es tan maliciosa...

Todo buen afecto representa un voto por la felicidad del ser querido y esto tiene una bella expresión en la ofrenda floral. Así que el mejor voto es el de unas flores artísticamente arregladas por los floristas Maxenchs y Vázquez de Consulado y San Miguel. Llamen por teléfono M-1048, dan la orden, y ya. Desde luego, «poniéndose pa su número».

Ya saben los distinguidos correligionarios que ni hoy, que es día de elecciones, ni mañana (que puede uno elegir entre quedarse en la casa o irse a paseo) deben llamar por teléfono a Aristigueta porque estará sumido en sus profundas actividades políticas, o sumido en su profundo sueño. Déjenlo para el lunes: y el lunes, eso sí, llaman por teléfono a esta Administración y Aristigueta les visitará sonriente y feliz al verse elegido.

Y dará «Carcajadas»; todas las que ustedes quieran. Las que quieran pagar.

JOTA ARIS.

UN DETENIDO

Los vigilantes Juan Salmerón y Victoriano Vega, del Buró de Investigaciones, arrestaron a Manuel Viera Navarro, de San Cristóbal y Colón, Cerro, por ser la misma persona que interesa el Juez Correccional de la Sección Cuarta en juicio 1.585 de 1938.

La Marina convoca para una plaza de cabo de aviación

El cañonero «Juan Bruno Zayas» sale hoy para actuar en las regatas de La Florida

Condecorados

Por el Comité Ejecutivo de la Cruz Roja Nacional, en su última sesión, se acordó conceder al Tte. de Infantería Antonio Abella López, la medalla de reconocimiento al Mérito, de oro con distintivo rojo, en consideración a sus valiosos y eficientes servicios prestados con motivo del ciclón que asoló a la ciudad de Cienfuegos en Septiembre de 1935.

—En el Consejo General del Instituto Cívico Militar, celebrado el día 19 del mes de Enero, le fué concedida la Medalla de dicho Instituto a los oficiales siguientes: teniente coronel de infantería Jesús Gómez Casas, M.N., y al teniente coronel de infantería Regino Pérez Giraudy, M.M., así como al sargento mayor de la Banda de Música, José Ramón Betancourt.

Junta Técnica

De conformidad con lo que determina el Art. No. 156 de la vigente Ley Orgánica de la Marina de Guerra, se nombra una comisión compuesta, (a) capitán de infantería Fernando del Campo Molina; (b) teniente maquinista José Herrera Sánchez, y (c) alférez de fragata Manuel Cutilla y de la Rosa, para que conjuntamente con los capitanes y pilotos que designe la Sección de la Marina Mercante, Pesca y Alumbrado de Costas, formen la Junta Técnica de Abordajes y Naufragios, para conocer del abordaje ocurrido entre los vapores noruegos denominados «Austvard» y «Newsome».

El cañonero «Juan Bruno Zayas», en las regatas de St. Petersburgh

Hoy sábado a las 12 m. saldrá de St. Petersburgh el cañonero de la Marina de Guerra Constitucional, «Juan Bruno Zayas», el que, en unión de los cañoneros americanos «Némesis» y «Pandora» tendrá la misión de reportar la situación de las embarcaciones que toman parte en las regatas St. Petersburgh-Habana.

Convocatoria

Existiendo en la actualidad una plaza vacante de cabo mecánico en el Cuerpo de Aviación Naval del E. M. G. de la Marina de Guerra Constitucional, se ha convocado a los miembros del Cuerpo que lleven más de seis meses en el servicio y deseen optar a dicha plaza mediante examen.

La referida plaza será cubierta por oposición que al efecto se celebrará el día 21 del presente mes de Marzo, a las 9 a.m. en el Cuerpo de Aviación Naval (Rancho Boyeros), entre los aspirantes que presenten sus solicitudes antes de las doce de la noche del día 20 del propio mes, dirigidas al Jefe de la Sección de Dirección.

Las materias de que consta el programa de examen son las siguientes:

(a)—Teoría.

Principio de operación del motor de explosión: Ciclo de cuatro tiempos.

(b).—Descripción general del motor Wright; sistemas de que se compone y principales partes que lo integran.

(c).—Fallos y deficiencias más comunes en el funcionamiento de los motores de aviación; sus propias causas.

(d).—Mantenimiento y cuidado del motor de aviación. Chequeos; en qué consisten.

(e).—Mantenimiento y cuidado del aeroplano. Inspección diaria en la línea del vuelo del motor y aeroplano después de ser declarado listo para volar.

1.—Desmontaje del motor Wright; uso apropiado de las herramientas.

2.—Montaje del motor Wright; uso apropiado de las herramientas.

3.—Compuesta a tiempo del motor.

4.—Ajuste del clarence de los patentes. Montaje de la hélice y comprobación de su correcta posición y balance.

5.—Corrección de un fallo determinando la causa que lo produce.

El resultado de los exámenes se publicará en Orden Especial del Estado Mayor General, cuyas listas tendrán validez solamente por un año a partir de la fecha de su publicación.

El aspirante que resulte aprobado con mejor nota final será nombrado cabo mecánico de Aviación.

Robaron la caja de hierro de la ruta 28 con $4,000.00

Contenía también documentos de importancia. Empleados detenidos por sospechas

MARIANAO, marzo 4 DIARIO. Habana.—Personas desconocidas marrenaron la puerta principal de las Oficinas de los Omnibus de la Ruta 28, situadas en la calle Primera y Pasaje Santa Cruz, llevándose una caja de caudales de tamaño grande en que se guardaban documentos de importancia y cuatro mil pesos en efectivo.

El teniente Amoedo, que inició las diligencias, le tomó declaración a varias personas, entre ellas al Administrador de la Ruta Octavio Castillero y al recaudador Enrique Fernández Cueto, los que quedaron detenidos a la disposición del Juez de Instrucción.

Al reclamar su cédula la amenazó de muerte

Agustina Varona Hernández, natural de la Habana de 51 años, vecina de Francisco Sánchez 172, Pogolotti, denunció en la Jefatura de Policía que un amigo nombrado Secundino Morales, que reside en Pasaje D entre 4 y 5, desde hace quince meses le guardaba su cédula electoral—agregó—que hoy lo entrevistó para que se la devolviera, negándose a entregársela, diciéndole que iría a su casa en Pogolotti y le entraría a tiros.

Piden el material de incendio

El doctor Núñez Espinosa, secretario del Alcalde Acosta, informó que el Director de la Unidad Sanitaria, doctor Pedro Nogueira, solicitó del Alcalde los servicios del material de incendio de Marianao para hacer un drenaje en el antiguo alcantarillado de Pogolotti.

El Decano del Colegio de Abogados de Marianao, felicitó al Alcalde P. Acosta por haber designado al doctor Núñez Espinosa su secretario particular.

Dos personas Quemadas

Caridad Sosa González, de 8 años vecina de Concepción 29, y Aurora Perera de 26 años, vecina de San Julio 14, fueron asistidas de quemaduras graves por el doctor Calces, las que se causaron de manera casual en sus domicilios.

A.Martínez,
Corresponsal.

ESPERASE QUE CONCURRAN 20 MILLONES DE PERSONAS A LA EXPOSICION DE S. FRANCISCO

La Exposición se inaugurará el 18 de Febrero de 1939, y estará abierta 288 días. Importancia extraordinaria de este evento. Dos patentes de invención fueron rechazadas en la Sec. de Comercio

Nuevos e interesantes detalles se acaban de recibir en la Secretaría de Comercio relacionados con la gran Exposición Internacional de «La Puerta de Oro», que se celebrará en la bahía de San Francisco, California, durante el próximo año de 1939.

Teniendo en cuenta que la región de la bahía de San Francisco representa el centro del mercado del comercio del Oeste de los Estados Unidos, se calcula por los organizadores de la exposición que concurrirán a la misma no menos de veinte millones de personas. Se trata de una región comercial tan importante—según agregan—como todos los estados de la nueva Inglaterra juntos y una y media veces el territorio del Estado de New York.

La Exposición Internacional de «La Puerta de Oro», se abrirá el día 18 de febrero de 1939, y durará 288 días, o sea hasta el 2 de diciembre del mismo año.

Contará la Exposición con grandes palacios donde podrán exhibirse todos los artículos del comercio, de la cultura y de la ciencia. Habrá salones dedicados a exhibiciones nacionales, y alrededor del grandioso «Lago de las Naciones», habrá un extenso terreno para aquellos países que quieran construir sus propios pabellones.

Los cálculos hechos hasta ahora sobre el costo de esta Esposición, arrojan un montante de más de cuarenta millones de pesos.

Por los antecedentes que sobre esta magna obra han llegado a Comercio, podemos conocer que todos los palacios de la Exposición serán almacenes de depósitos, y que el terreno de la Exposición, como también los ferrocarriles que llegan a San Francisco, será afianzado por el gobierno de los Estados Unidos. Por un proyecto del Congreso se dará entera protección para todos los derechos de patentes, marcas de fábricas y de la misma manera los derechos de propiedad literaria serán protegidos.

Los directores de la Exposición tienen la intención de enviar a las capitales de los países extranjeros, delegados que estarán bien versados en todos los detalles de dicha feria, y estarán preparados igualmente para discutir con autoridad todos los problemas que se presenten.

Con los informes llegados a Comercio, se ha recibido también el Reglamento para los exhibidores de esta Exposición, pormenorizándose todos los detalles relacionados con este trascendental evento.

Dos patentes de invención denegadas

La dirección de la Propiedad Industrial de la Secretaría de Comercio, ha denegado la patente de invención para una vela cónica presentada por el señor José Laureiro, vecino de esta capital, por cuanto dicho modelo carece de la novedad y originalidad indispensable por ser conocido y usado en el mercado.

Por la propia Dirección ha sido rechazada también la patente presentada por Angela Bérriz, viuda de Updike, para unas castañuelas de su invención, por cuanto dicho modelo carece de novedad y por haber sido inventado en España hace más de dos siglos.

Los candidatos de la Secretaría de Comercio.

Con motivo de celebrarse hoy las elecciones parciales para los cargos de representantes, permanecerán cerradas las oficinas de la Secretaría de Comercio.

De esa dependencia han surgido varios candidatos, pertenecientes la mayoría de ellos al Conjunto Nacional Democrático, figurando entre los mismos, para representantes por la provincia de la Habana, el doctor Emilio Sardiñas, Director de la Propiedad Industrial; Sr. Domiciano Torres, alto funcionario del Departamento Legal de esa Secretaría, y el señor Rafael Ramos Codina, Jefe de Despacho de la Secretaría, que ha sido postulado por el Conjunto en la Provincia de Oriente. Dada la simpatía de que gozan los tres candidatos entre los funcionarios de la Secretaría de Comercio, sus compañeros de esa dependencia se disponen a cooperar con sus votos y entusiasmos al triunfo de los mismos en la justa electoral de hoy.

Se estudian las emanaciones de un pozo del alcantarillado para usar los gases con fines industriales

Se dispone el acopio de los materiales para intensificar las obras de la carretera de Santa Clara a la villa de Sagua. Inclusión de un crédito en el anteproyecto de O. Públicas

Por la jefatura de la ciudad de la Secretaría de Obras Públicas, se están concediendo permisos a los particulares que lo desean para reparar algunos tramos de calle en beneficio de sus propietarios.

Entre los últimos permisos otorgados figuran el señor Pantín, para el arreglo de un tramo en la calle 116, entre 15 y 17, Vedado; Manuel Fernández, para reparar otro tramo en la calle San Anastasio, y Guillermo Belt, en 25 entre H e I.

En todos los casos, el Departamento confecciona el presupuesto y designa un capataz y un ingeniero sin costo alguno para el solicitante.

Se estudia un aprovechamiento para uso industrial

Por técnicos de la Secretaría de Gobernación, unidos a otros de la Secretaría de Obras Públicas, se está estudiando el aprovechamiento industrial de las emanaciones que despide el pozo sito frente a la Planta del Alcantarillado, para utilizarlo como se hace en muchos países, pues dichos gases se aplican al movimiento de motores y a otros implementos industriales.

Cnotra la lentitud con que se trabaja en una ruta

En la Secretaría de Obras Públicas se tramita un informe del Distrito de Santa Clara sobre la lentitud con que el contratista correspondiene viene efectuando los trabajos de la carretera de Santa Clara a Sagua.

En consecuencia, se ha dispuesto que se acopie todo el material necesario para la intensificación de los trabajos. Mientras esto se realiza, se llevará la aplanadora que se encuentra en esta obra, para terminar el afirmado del puente «Sin Nombre» cuyos trabajos son de urgencia.

Inclusión de un crédito para la Planta de Bombeo del Alcantarillado

Aunque se guarda reserva sobre el asunto, el reporter ha conocido que el próximo presupuesto de Obras Públicas, de acuerdo con el Anteproyecto confeccionado, pasará de cuatro millones de pesos. En él se incluirá un crédito de $85.000.00 con destino a reparaciones urgentes en la Planta del Alcantarillado en Casa Blanca, cuyos equipos mecánicos llevan trabajando muchos años sin interrupción, necesitando algunos ser sustituídos.

Mejoras en el Acueducto que surte a Guantánamo

Entre la documentación que trajo el señor Ruiz Williams de su viaje a Oriente, figuran varios informes, con sugerencias aprobadas por distintas personalidades de Guantánamo, sobre mejoras en los servicios del Acueducto para beneficiar al vecindario. El señor Ruiz Williams se propone dedicarle el correspondiente estudio.

Se consideran algunas ofertas de árboles para el «Bosque de la Habana»

Están considerándose por el Secretario de Obras Públicas las ofertas que le hicieron varios propietarios de jardines con relación a las siembras de árboles que hay que acometer en el «Bosque de la Habana». El Secretario es partidario de sembrar no sólo árboles de maderas preciosas de las que tanta variedad tiene Cuba, sino también frutales. Hasta estos momentos nada se ha resuelto sobre el asunto.

Enfermo el Jefe de Publicidad señor Rodríguez Morejón

Se encuentra enfermo el activo Jefe de Publicidad de la Secretaría de Obras Públicas señor Gerardo Rodríguez Morejón. Por tal motivo no acudió ayer a su oficina. Hacemos votos por su restablecimiento.

MENORES RECLUIDOS

El vigilante 2164, Domingo Fiallo, de la Plana Mayor, condujo en el día de ayer a la finca «Torrens», (Asilo Correccional para Menores) a Dagoberto Terry Najarro y a Manuel Fernández Triana, por disposición de los jueces correccionales de las Secciones Segunda y Tercera, respectivamente, que los juzgó por hurto. Estos menores han estado ya tres veces en dicho asilo.

HURTO DE UN AUTO

En el Buró de Investigaciones denunció Jorge Luis Isasi Batle, de Vapor 104, apoderado de la agencia de automóviles Nash, que el día 21 del pasado mes, se presentó en dicha casa José A. Villamarzo Hevias, para comprar un auto, por lo que le mostraron el número 11,309, y al llevarlo para prueba, desapareció con el mismo, por lo que se considera perjudicado en la cantidad de 300 pesos.

En cada provincia se llevará a cabo un censo general

En relación con este propósito se han enviado circulares a los Administradores de Centrales

Por medio de una Circular el señor Helio Medel, Jefe de la Oficina del Censo de Patronos y Trabajadores de la Secretaría del Trabajo, se ha dirigido a los administradores de los centrales aucareros solicitando de los mismos los siguientes informes:

Número de fincas o colonias que dependan del central; número aproximado de empleados y obreros que trabajan en cada una de las colonias o fincas del central; número de comercios o industrias que radican en el mismo y tales como tiendas, fondas, etc, con expresión del giro; número aproximado de empleados y obreros que trabajan en los mencionados comercios o industrias, por separado, según sus actividades comerciales e industriales; y finalmente, número de empleados y obreros que trabajan en el central.

$2.225.00 para Pinar del Río

En cumplimiento de una de las principales funciones que tiene atribuídas por la Ley, la Junta Central de Salud y Maternidad ha remitido a la Oficina de Pinar del Río la cantidad de $2,225.00, con el propósito de que a la mayor brevedad posible se proceda a poner al día los pagos de las reclamaciones de las obreras; siendo este el primer préstamo hecho por el Fondo de Reserva de la Junta Central para atender pagos atrasados a las obreras.

Se esperan informes

Por la Junta Técnica de Previsión de Accidentes del Trabajo se ha suspendido la discusión final del articulado del Reglamento por el que se regirán los trabajos en las minas, hasta tanto se reciban los informes que se han solicitado del Buró de Minas del Gobierno de Norte América, pues se consideran de gran necesidad para terminar el estudio y aprobación del nuestro.

El Día de las Madres

Por la Deelgación Provincial de la Habana de Salud y Maternidad Obrera se organiza un homenaje a las madres obreras, según nos ha informado el Secretario General, doctor Juncadella, y que consistirá en la celebración de un brillante acto en nuestros principales coliseos.

Durante el acto se entregarán premios en metálico a las madres obreras que hayan tenido dos o más hijos en los últimos tres años, sin dejar de ocupar su puesto en cualquier industria o comercio; informándosenos que, hasta el presente, se tiene conocimiento de que pasan de ciento ochenta las madres que tienen dos o más hijos y reúnen los requisitos señalados.

EL ULTIMO BALUARTE DEL HOMBRE BLANCO EN EL ASIA

La importancia estratégica y comercial de Singapore. Cuando Inglaterra en rivalidad con Rusia ayudaba a su aliado el Japón. La Marina japonesa quería conquistar hacia el Sur mientras el Ejército preconiza el sometimiento de la China. Ataque frustrado

Por LUIS SORUCO

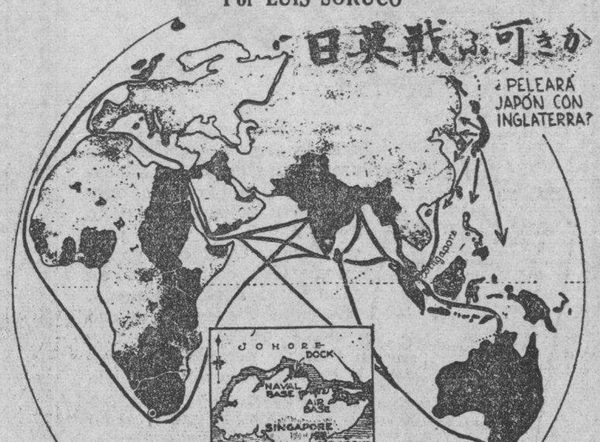

Mapa esquemático que muestra la importancia de Singapore como protectora de las rutas de comunicaciones en el Oriente cerca de las zonas amenazadas por el Japón. Las flechas que parten del Japón hacia el continente muestran las líneas del «imperialismo» preconizado por el Ejército y que ha tenido tan espectaculares avances desde 1931; las flechas que se dirigen hacia el Sur son las líneas del imperialismo que preconiza la Marina y contra la cual se alza la fortaleza de Singapore. La marina japonesa quiere la conquista de las posesiones holandesas ricas en petróleo, arroz y caucho. El cuadrito: «La Isla de Singapore al extremo de la península donde se puede ver la naturaleza inexpugnable del refugio que Inglaterra ha dado a su escuadra del Oriente.» Las letras japonesas: «Esos caracteres son reproducción de la primera página de un periódico japonés; significan: «Peleará el Japón con Inglaterra» y encabezaban un artículo en que se daba por casi inevitable el choque entre Gran Bretaña y Japón.

La última trinchera de la raza blanca en el Oriente, está situada en la punta Sur del Asia, en el extremo de la península malaya; su forma es de una pequeña isla separada del Continente por un angostísimo estrecho; su nombre geográfico, Singapore.

En 1819 el Sultán de Johore vendió esta minúscula porción de tierra a Sir Stamford Raffles, representante de las Compañías de las Indias Orientales y si no hubiera sido por la brusca irrupción del Japón en la lucha por la hegemonía asiática, el puerto de los contrabandos de drogas y del «muitesei» no habría abandonado su sitio de renombre en las novelas de amor y de aventuras para incorporarse a la historia de los acontecimientos modernos.

Recién ahora Singapore vive su drama, y transformado en el «Gibraltar del Oriente» recibe el encargo de vigilar y defender las líneas vitales del Imperio Británico. El 97 por 100 del te y del yute, el 98 por 100 de la goma y de la lana., el 50 por 100 del queso y de la mantequilla, el 25 por 100 del petróleo y gran parte del azúcar, café, maíz y arroz que consume Inglaterra conjuntamente con los metales preciosos y el cobre, níckel y estaño que se transan en Londres, provienen de la India, Burna, Islas Holandesas, Australia y Nueva Zelanda. El Océano Indico transporta al año 5,000.000,000 de dólares de mercaderías inglesas.

La importancia estratégica y comercial de Singapore se debe a que comanda el paso por donde deben forzosamente atravesar los barcos que desde Europa y Sud Africa van a China, Japón, Australia y las otras islas del Pacífico, haciendo ese comercio. Hasta el término de la alianza de Inglaterra con el Japón en 1923, la misión de amparar los intereses británicos en el Lejano Oriente quedó entregada a los agradecidos «hijos del Sol» que no habían olvidado en su victoriosa guerra contra Rusia, la amplia y «generosa» ayuda que le prestaron «los hijos de Albion». Como dijo el periodista inglés C. A. Lyon, «fué una extraña y humillante posición para nosotros, pero los japoneses trabajaban bastante bien en esta tarea» ...En el siglo pasado el más peligroso adversario del Imperio Británico en el Asia había sido Rusia y toda la preocupación de los estadistas en Londres fué pararle al coloso moscovita un enemigo al frente. La guerra Ruso-Japonesa en 1904 fué un maestro jaque de alfil del genio diplomático inglés, que desbarató la cruzada expansionista de los «peones» del Zar. Pero el tablero en el ajedrez asiático cambió substancialmente después de 1918 y el bondadoso y sumiso amigo oriental se transformó en un ser extraño, con personalidad propia, independiente y ambiciones «definidas».

El 17 de Febrero de 1937 el entonces Premier Hayashi decía en la Dieta: «Nuestra política internacional no puede concentrarse en una dirección y debemos usar nuestro poder de acuerdo con las circunstancias y los Supremos intereses del Imperio». El estadista nipón contestaba una interpelación de Yukio Ozaki sobre si la expansión japonesa seguiría siendo dirigida al norte de China o variaría de rumbo hacia el sur.

«La línea norte» favorecida por el ejército, prácticamente terminó con la conquista de Manchuría en 1931. El nuevo Estado de Manchukuo en sus seis años de existencia fué una gran desilusión para los líders militares e industriales de Tokio. En cambio la «línea sur», que es la de la armada, cobija las regiones más ricas del Asia, pero al mismo tiempo las más defendidas por la multitud de intereses de Naciones y particulares extranjeros que allí se reúnen. Hacia el Sur se hallan todas las posesiones de los Imperios coloniales de Europa. Debajo de la «línea sur» no solo está la base de la soberanía china de Chiang Kai-Shek sino también la de los Bancos, Industrias, Minas, Explotaciones Agrícolas de los europeos y norteamericanos; allí se encuentran las concesiones internacionales establecidas en 1869 y confirmadas con el asentimiento del Gobierno chino en 1899 y en 1930; está Hong-Kong, el puerto de la zona de influencia del Tibet, Makao del Portugal y un poco más al sur de esa «línea sur» está la Indo-China Francesa, la Malaya, las posesiones holandesas y sobre todo los intrincados canales por donde pasan «toda la pimienta y el yute que consume Inglaterra». En resumen: debajo de la «línea sur» residen las más ricas colonias imperiales de Europa seriamente amenazadas porque ahora «los japoneses piensan usar su poder de acuerdo con las circunstancias y los intereses del Imperio».

Qué lejanos están los tiempos cuando Lord Redesdale fué con el Duque de Gloucester, en 1923 a conferirle la Orden de la Jarretera al Emperador Hirohito con motivo «del recíprocamente lamentado fin del Tratado ofensivo y defensivo de 1902»... En esa época aún Inazo Nitobe no había dicho «que las naciones en peligro de sofocación tarde o temprano restaurarán la fuerza como único medio para mejorar sus condiciones» y nadie podía predecir que los «veleidosos» japoneses catorce años más tarde irían a Berlín a asegurarle a Hitler «que las tribulaciones económicas de nuestro venerado Japón eran las mismas de vuestra amada Alemania».

Por suerte la revisión del gobierno conservador de 1922 permite a Inglaterra mantener con Singapore, su esperanza fuerte en el Asia. «El Gibraltar del Este» se acaba de convertir mediante la técnica y el dinero inglés en uno de los sitios más inexpugnables del globo.

Los trabajos comenzaron en Suletar, hace quince años, y comprendían un gran dique naval completamente equipado, y otro flotante de vastas proporciones, tres grandes campos de aviación, sendos y escondidos almacenes de aprovisionamiento y petróleo y en cada altura de la isla se emplazarían las más modernas y pesadas baterías de ataque y defensa. Dos gobiernos laboristas paralizaron las construcciones y dos gobiernos conservadores las comenzaron de nuevo. En 1928 una nueva maravilla viajó de Liverpool a Singapore; fué un dique flotante de 3.500,000 dólares de costo y capaz de carenar un acorazado de 50.000 toneladas. Todos estos trabajos fueron planeados por los ingenieros civiles del Almirantazgo y realizados por la firma de Sir John Jackson, Ltd., por 100 millones de dólares.

Antes de realizarse esta monumental obra no había ninguna otra base naval inglesa en el Oriente de capacidad suficiente para contener los modernos «dread-naught»; el sitio más cercano era Malta a 6.000 millas de distancia de Singapore. Ha sido una de las reglas tradicionales de la política naval británica que las bases navales deben ser pocas pero fuertes y una de las características de los planes de Sir Samuel Soare como Primer Lord del Almirantazgo fué la de retirar la flota de los mares angostos a los grandes océanos. El Imperio, antes que nada, es un «poder oceánico» y no puede arriesgar en las contingencias de un Mar Mediterráneo vigilado por Italia y comprometido por el Canal de Suez, donde un buque hundido puede paralizar por completo su servicio. El angustiado grito del general Jan Smats, el célebre estadista sud-africano, ha sido escuchado en Londres y «Singapore está listo», es la primera advertencia que Inglaterra hace al Japón de que está dispuesta a defender el Imperio con una fortaleza ya inaugurada y con una flota poderosa en la construcción: «La Escuadra del Pacífico». Este océano había sido considerado por Gran Bretaña como más seguro que «los siete mares» pero la alarma de Smuts y los reiterados temores de los expuestos dominios de Australia y Nueva Zelandia ante el rápido crecimiento de la expansión japonesa han sido suficientes para advertir el peligro.

El lunes primero de febrero comenzaron las más grandes maniobras navales de las realizadas en el archipiélago malayo; participaron 40.000 millas de superficie marina, 20 buques de guerra, 100 aeroplanos de bombardeo y diez mil hombres. Como un emblema de la entente racial, los Estados Unidos enviaron sus cruceros Trenton, Memphis y Milwaukee para saludar a Singapore, bastión de la raza blanca.

Fué un dramático instante aquel cuando el vice-almirante O. W. Tedden envió dos escuadrones de aeroplanos para encontrar a los azules, la flota de ataque, navegando a toda máquina por el mar de China. Una vez que el Vice-almirante Sir Alexander Ramsay con sus 25 buques de guerra fué localizado se inició la batalla. Después de que el buque porta-aviones «Eagle» fué aniquilado teóricamente, la victoria quedó en manos de los rojos y en «la plaza fuerte de Singapore» se oyeron los respectivos hurras de alegría y contentamiento recíproco de los ingleses atacantes y defensores.

La base de Singapore, contrariamente a lo que se cree, no está cerca de la ciudad sino en la parte de atrás de la isla que enfrenta al estrecho y al Estado de Johore, cuyo Sultán contribuyó con 10.000.000 de dólares a forjar esa llave inglesa del extremo Oriente «que ha de cerrar la puerta» a la exnansión japonesa «debajo de la línea sur».

«Sin la presencia de una flota británica en Singapore, Australia, Nueva Zelanda y aún la India caerían en nuestras manos», escribió hace algunos días en un diario de Tokio el oficial de la Armada Tota Ishimaru, y ahora que las guerras no se declaran si que simplemente comienzan, Singapore ha pasado a ser la seguridad del Imperio y de la raza blanca en su bamboleante dominio de Asia, la soñada fortaleza del ex-Emperador Guillermo II, cuya profecía, de que habrá una última batalla entre la civilización occidental y la semi-civilización oriental, aún está pendiente.

Tiene hoy en realidad una amenaza a Singapore, y es que Siam, el único Estado soberano del sur del Asia resuelve cortar el cogote de la botella» que le pertenece de la península malaya y que no mide más de 25 millas de largo; el corte se daría en el istmo de Kra y la construcción del canal sería muy fácil pues el terreno es de aluvión y a ambos lados es idéntico el nivel del mar. La abertura de una segunda conexión entre la India y el Océano Pacífico cambiaría por entero la posición del Imperio Británico en el Oriente y esta posibilidad puede ocurrir porque desde 1933 hay una íntima amistad entre Japón y Siam. Pero si sucede, como se deja entender en los Comunes cuando se trata de este «espinudo» asunto «se armaría la grande», y Singapore pelearía con endiablado esfuerzo pues no sólo defendería los destinos del Imperio sino el suyo mismo, ya que con la Península Malaya guillotinada por arriba, pasaría de puerto de primera clase con 500.000 habitantes a convertirse en una humilde caleta de pescadores.

A SU LLEGADA SE LE TRIBUTO UN CARIÑOSO RECIBIMIENTO AL COMANDANTE M. PEREZ ALFONSO

A mediados del presente mes llegará el «Iberia», procedente de Europa. Mañana, domingo, se esperan 3 buques excursionistas, «Empress of Australia», el «New York» y el «Transylvania». Notas

Fué el de ayer un día de bastante movimiento en el puerto de la Habana, por cuanto arribaron ocho barcos que, en total, trajeron 1,667 pasajeros, parte de los cuales sólo estuvieron horas en la ciudad.

Los buques llegados fueron los excursionistas «Lafayette» «Kungsholm», el «Iroquois», el «Evangeline», el «Ulúa», el «Contessa» y el «Orinoco».

Veamos, por orden, este movimiento.

El «Orinoco»

Procedente de Veracruz llegó este buque alemán, de la Hamburguesa American, que trajo carga y 52 pasajeros para la Habana, y conduce carga y 174 pasajeros en tránsito para Europa.

El Comandante Pérez Alfonso

Entre los pasajeros llegados en el «Orinoco» figura el Comandante del Ejército Constitucional Sr. Manuel Pérez Alfonso, ex-Attaché Militar de Cuba en México quien ha regresado con su familia y su secretario señor Julio de Marcos.

La meritoria actuación del Comandante Pérez Alfonso en México quedó plenamente demostrada con el cálido recibimiento que le tributaron los exilados revolucionarios cubanos que estaban en México y que gracias a las gestiones conciliadoras y de acercamiento verificado por el prestigioso militar, están hoy en el seno de la patria dispuestos a cooperar en el encausamiento de la cosa pública.

Los grupos revolucionarios que acudieron al muelle de la Ward Line eran portadores de un hermoso bouquet de flores que le ofrecieron a la esposa del Comandante Pérez Alfonso.

Entre los que acudieron a recibirlo recordamos al Dr. Reinaldo Jordán, el ex-Comandante Pablo Rodríguez, señores José Velasco, Santiago Rey, Alberto y Oscar Dennis, Capitán José Urquide, J. Llano, Francisco Arangoiz y otros.

A propósito del regreso del Comandante Pérez Alfonso, el Sr. Oscar Dennis se sirvió hacer las siguientes declaraciones:

«La demostración de simpatías y afecto con que cuenta tan pundonoroso militar entre gran número de ex-exilados que radican en México, se las supo captar por su actuación conciliadora.

El referido Comandante Pérez Alfonso regresa a Cuba después de haber cumplido tan dura y espinosa misión en el desempeño de su cargo, y me es grato hacer público la labor desarrollada en México cerca del grupo de revolucionarios que allí nos encontrábamos y que estuvimos dispuestos a aceptar el regreso a Cuba para tomar parte en las elecciones a la Constituyente.

Los exilados vimos siempre en el Comandante Pérez Alfonso al cubano que estaba presto siempre para resolver todos los problemas que surgieran, brindándonos toda clase de garantías para que regresáramos a nuestra patria y ofreciéndonos todos los recursos que fueran necesarios. Hoy, de nuevo entre nosotros, queremos expresarle que todo el grupo de los exilados en México a que hago referencia tienen para él el más grato recuerdo. Es poseedor de un documento firmado por los exilados donde se le reconoce su labor altruista y desinteresada para todos nosotros.

Militares como el Comandante Pérez Alfonso honran y prestigian a su Gobierno y a su patria, pues en más de una ocasión supo defender el derecho de los exilados dándole frente a todos los problemas surgidos últimamente en México; su misión fué dignamente cumplida, honrada y caballerosamente.

Que llegue, pues, al Comandante Pérez Alfonso el agradecimiento de los exilados de México así como nuestra felicitación a sus jefes superiores por la designación tan acertada de tan cumplido militar.

Oscar Dennes,

Otros viajeros

En el «Orinoco» llegaron también los señores Fernando Coopat y señora Rosa Venett, José Aedo y señora, Luis Mayano, Pilar Quevedo e hija, Antonio Crespo, Zoila G. Robert, Olga Crespo, Elvira C. de Valdés, Juan Cabrera, Julio de Marco, Fausto Alfonso, Alfredo Villaseñor, Ricardo Hernández, Guillermina Reyes de Pérez e hijo, Enrique C. Henríquez, el pintor dominicano Jaime A. Celson, Alfredo Padrón y Juan Conde que fueron a tomar parte en un congreso obrero celebrado en México.

Los que embarcaron en el «Orinoco»

En la moto nave «Orinoco» se embarcaron ayer los señores Dr. Hans Hermann, Ministro de Alemania en Cuba, acompañado de su esposa; el Cónsul de Cuba en Barcelona señor Leopoldo Dolz, el Canciller del propio consulado Raúl Flores Solís, el Cónsul de Cuba en Saint Nazaire señor José Carballal, el Cónsul de Cuba en Amberes, Mariano Escalona y señora, el Canciller cubano en Marsella José Palacios y familia, Francisco Lastra, Carmen López Fernández, Francisco Piñeiro y familia, Mercedes Silveria e hija Mercedes, Celia Rubert Scarti, L. Simón Torres y familia, Angel Huerta y señora, Modesto Trasanco, Florentina L. Viñas, Aniceto Sánchez, y señora y otros.

El «Orinoco» lleva 400 toneladas de productos cubanos para Alemania.

El «Iberia»

A mediados del presente mes llegará de Europa la motonave alemana «Iberia» que trae carga y pasajeros, entre ellos los señores Augusto Steihart, Antonio Díaz Rubio, María Canoura de Fernández Vitorio, Guadalupe Fernández, Raimunda García Díaz, Ricardo Carreras, Sara Concepción Carratalá, Félix Díaz, Ad

9A SECCION Z

TELEFONOS:
Dirección M-2855
Jefe de Redacción M-1287
Sección de Sports . M-7912

DIARIO DE LA MARINA

TELEFONOS:
Quejas M-7911
A. Clasificados . M-7915

9A SECCION Z

AÑO CVI — ACOGIDO A LA FRANQUICIA POSTAL — LA HABANA, SABADO, 5 DE MARZO DE 1938 — EL PERIODICO MAS ANTIGUO DE CUBA — PAGINA TRECE

LA ACTUALIDAD

Nuevas declaraciones del doctor Marañón

El doctor Gregorio Marañón ha ratificado de nuevo su adhesión a Franco y su reprobación de los rojos españoles. «La Razón», de Buenos Aires, publica las últimas declaraciones que hizo a la prensa de Lisboa, de paso para la América del Sur.

Dijo el insigne galeno que su actitud es absolutamente contraria al movimiento comunista de España. Agregó que lo mismo que él, piensan todos los verdaderos republicanos españoles. «Por eso —manifestó— han abandonado a España aun aquéllos que pertenecían al Frente Popular».

Añadió que las esperanzas de ver revivir a la España constitucional dentro de un régimen liberal parlamentario se han desvanecido completamente.

«Lo mismo pasará dentro de poco—afirmó— en todo el mundo». «En España —prosiguió el doctor Marañón— la quiebra del régimen constitucional republicano implantado en el año 31 fué absoluta. Igualmente fracasaron los socialistas y republicanos que constituyen el Frente Popular. Nada podrá salvar a tal república. Aquellos que como yo tuvieron alguna responsabilidad en su advenimiento, sólo deben trabajar ahora en su profesión u oficio para servir a la patria.

«Creo absolutamente en la victoria nacionalista, que es inevitable, cierta y retumbante. Tengo fe inmensa en los destinos de España, que serviré hasta morir en cualquier parte donde me hallare. En cuanto a la suerte futura, nosotros seguiremos adelante; pues la historia no termina hoy ni mañana, y los pueblos no delinean el itinerario de su destino con alegría, sino con sufrimientos. Y para eso los españoles disponemos de elementos heterogéneos de enorme valor para vencer las dificultades que se nos presentarán para colocarnos airosamente en la marcha del mundo».

Terminó sus declaraciones el doctor Marañón manifestando que el error de los dirigentes rojos fué el de no haber sabido prever la reacción nacionalista. Y agregó:

«Pienso que después de la victoria militar de Franco no habrá lucha interna, sino que España permanecerá fuerte y unida para su engrandecimiento».

Su fervoroso españolismo es el que le ha salvado al doctor Marañón. Es éste el que le dió valor para retractarse públicamente de sus errores y convertirse en denodado paladín de la España nueva.

Hay, sin duda, otros muchos que están convencidos de que se engañaron lastimosamente al cooperar con aquellos que llevaron a España a la desdichada república engendradora del Frente Popular y del comunismo. Pero les faltó el ardor patriótico que da el suficiente denuedo para confesar las equivocaciones y los pecados éticos dejaron el campo de los soviets y han quedado a las puertas del campo nacionalista. Así les ha ocurrido a Ramón Pérez de Ayala, a Ortega y Gasset, a Madariaga, a Barcia y a otros intelectuales españoles.

En cuanto a la honda confianza que tiene Marañón en la victoria de Franco, no la extrañamos. Conoce bien el carácter, la historia y la personalidad de la España verdadera, completamente incompatibles con los rojos. Conoce al mismo tiempo, la híbrida amalgama del Frente Popular, donde se aglutinaron anarquistas, comunistas, separatistas catalanes y separatistas de Vasconia, la región más católica y más tradicional de España. Conoce asimismo cómo nuestro pueblo ha sido siempre el pueblo de las generosas reacciones; cómo se ha agigantado en los peligros y cómo no ha soportado jamás invasores de ninguna clase.

No es el doctor Marañón de los que por espíritu de derrotismo o por maldiencia, auguran disensiones en la España nueva, cuando termine la guerra con el triunfo de Franco. Cree tras la victoria de las armas, vendrá la victoria de la paz. Lo cree porque el nuevo espíritu nacionalista que anime el enemigo rojo ha resurgido en el pueblo español, seguirá encendido con sólida e inquebrantable cohesión

León ICHASO

HA CAUSADO GRAN SENSACION EN FRANCIA EL DESCUBRIMIENTO DE QUE HAY MUCHO MATERIAL DE GUERRA FRANCES EN PODER DE LOS ROJOS ESPAÑOLES

"LA GUERRA TERMINARA MILITARMENTE; HEMOS PERDIDO YA MUCHOS HERMANOS PARA LLEGAR A UN ARMISTICIO" - S. Suñer

Es muy posible que Cataluña se rinda cuando se convenza de la inutilidad de la lucha agregó dicho Ministro

«El Generalísimo Franco—siguió diciendo Serrano—tiene el firme propósito de llegar a un verdadero acuerdo con todas las clases productoras para lograr una paz serena y fecunda»

TURIN, marzo 4. (SE).—El importante diario italiano «Gazzeta del Popolo» publica una interesante entrevista que su corresponsal en Burgos ha celebrado con el señor Serrano Suñer, Ministro del Interior en el Gobierno Nacional.

«La «Carta de Trabajo» —dijo el señor Serrano Suñer— es ciertamente el mayor problema que se plantea actualmente, y al propio tiempo la cuestión a la que el Gobierno concede mayor importancia. Es preciso resolver de una vez para siempre las relaciones entre obreros y patronos y establecer el nuevo orden social a través de un equilibrio natural y duradero entre los derechos de la propiedad y los derechos del trabajo. El pasado nos ha enseñado mucho y el Caudillo tiene el firme propósito de realizar un verdadero acuerdo eficaz entre las diversas clases para que el país tenga una paz serena, fecunda de relaciones».

Al llegar a este punto, el periodista le interrumpió, preguntando:

—¿Cuáles serán las bases de esta organización?

—El Sindicato; todo en el Sindicato; nada fuera del Sindicato. Este será el órgano que tutelará el interés de los particulares, salvaguardando los supremos intereses de la producción, que son los de la nación

Contestando a una pregunta del periodista sobre la nueva Constitución española, el Ministro dijo:

—Es prematuro hablar de ella; el Jefe del Estado desea hacer una Constitución que responda completamente a las exigencias del país Los dos trinomios del programa de Falange Española Tradicionalista y de las JONS son: Nación, Unidad, Imperio, y Estado, Individuo, Libertad; ellos resumen cuáles serán los objetivos fundamentales de la Constitución. Esta será discutida y aprobada por el Consejo Nacional de Falange Española Tradicionalista dentro de un mes.

El señor Serrano Suñer se refirió después a la guerra, y con tal motivo dijo a su interlocutor:

—En el extranjero y especialmente en Londres, se ha advertido que en la exposición de motivos de la ley que crea los Ministerios, declara el Caudillo que la Junta Técnica se había constituído en octubre de 1936, cuando la guerra era nacional, y conviene que esto no se preste a equívocos. Se ha dicho así, no porque la guerra se haya convertido en internacional, sino porque el Gobierno rojo ha pedido ayuda a los extranjeros y ha dejado que se constituyeran brigadas internacionales regulares con elementos de la escoria social de todos los países.

Sobre la amistad con los pueblos que han ayudado a España, el señor Serrano Suñer ha dicho lo siguiente:

—Nuestro estilo diplomático es el de Mussolini. Seremos fieles a nuestros amigos, de los que hemos aceptado su ayuda generosa, y seguiremos teniendo con ellos un sentimiento de reconocimiento fraternal.

Continuando el señor Serrano Suñer hablando sobre la guerra, afirmó que ésta «terminará militarmente, pues hemos perdido demasiados hermanos para poder llegar a un armisticio».

Preguntado después sobre la rendición de Cataluña, dijo que «es muy probable que esto ocurra una vez que se haya dado cuenta de la inutilidad de seguir luchando». Como este tema diera lugar a una pregunta sobre la autonomía catalana, formulada por el periodista, el señor Serrano Suñer contestó:

—Nosotros respetaremos su autonomía espiritual, pero el nuevo Estado no puede tolerar una forma de regionalismo federal. La independencia de Cataluña no tiene razón de ser en la España Una, Grande y Libre.

Sobre el término de la guerra, declaró el Ministro del Interior que ésta terminará cuando el enemigo esté aniquilado, y que esto sucederá pronto, porque tenemos una gran superioridad militar.

Dr. ROSATI
DENTISTA
O-Reilly 67 — Tel. A-9422

Belarmino dimitió el gobierno general de Asturias y León

BARCELONA, marzo 4. (SE).—El diario cómico «La Gaceta», dió, entre otras disposiciones, un decreto de la Presidencia, admitiendo la dimisión de Gobernador General de Asturias y León a Belarmino Tomás.

Nosotros preguntamos: ¿Por qué habrá dimitido «Don Belarmino?

PANTALLAS A LA ORDEN
OLMO
AGUILA 133 M 8040

ESMALTE para automóviles, muebles y neveras.
PINTURAS mate y semi-brillo para muebles.
PINTURAS para exteriores de casas.
PINTURAS para interiores de casas.
PINTURA mate para paredes.
PINTURA para pisos y embarcaciones.
PINTURA para motores y cocinas.
BARNIZ nogal, caoba y roble.

ELABORADAS CON EL FAMOSO ACEITE DE TUNG CHINO

NU-ENAMEL

AMISTAD No. 43 Telf: A-7741.
—entre Neptuno y San Miguel—

LA ESPAÑA DE HOY

DESAPARICION DE UN EJERCITO DE VANGUARDIA

Si algún lector me preguntara: —«¿cuál es, a su juicio, el resultado de la batalla del Alfambra?», contestaría, sin vacilar: —«son varios los resultados obtenidos por las tropas nacionales; pero el más importante de todos es la desaparición de un Ejército rojo de vanguardia».

Según cifras comunicadas al Cuartel General del Generalísimo por los servicios de información del frente, nuestros combatientes llevan enterrados unos cinco mil cadáveres de milicianos o de soldados marxistas. El número de prisioneros capturados por el envolvimiento de la Sierra Palomera asciende, aproximadamente, a 10.000. Deben quedar todavía, dentro del cerco, unos mil quinientos hombres que no tienen otra salida que rendirse con armas y bagajes. Por consiguiente, puede calcularse que entre muertos y prisioneros llegarán a dieciséis o diecisiete mil hombres que han caído mediante la maniobra efectuada por nuestra infantería y por nuestras caballería. Hay que suponer que los servicios de camilleros del ejército rojo habrán retirado no pocos cadáveres antes de emprender la retirada general sobre la margen izquierda del Alfambra. Igualmente, deben haber sido enviados a los hospitales unos cuantos millares de heridos. Por consiguiente, si elevamos a 25 o 28.000 la cifra de bajas totales, creo que nadie tomará el cálculo como exageración. Suponiendo que los efectivos marxistas al iniciarse la batalla del Alfambra fueran aproximadamente 60.000 hombres, tendremos que al final de la maniobra ha caído la mitad, en términos generales. Ahora bien, un Ejército que pierde en un solo encuentro la mitad de sus efectivos es Ejército que, prácticamente, ha desaparecido.

He ahí el resultado más importante de la batalla reciente, librada con admirables técnica por las tropas nacionales al Norte de Teruel.

A juicio de cualquier técnico y aun de los profanos en el arte de la guerra, ello tiene mucha más transcendencia que la conquista de un millar de kilómetros cuadrados de territorio, y que el dominio de la Sierra Palomera, y que la invasión de nuevas comunicaciones, mantenidas durante más de un año en poder del enemigo. Esto es interesante; de ello se derivarán, en su día, consecuencias nada desdeñables en orden a operaciones futuras; pero no iguala en volumen al hecho de que el Ejército del Norte de Teruel se haya esfumado por completo, y que los rojos se hayan visto obligados a llevar allí nuevas unidades frescas, tocando seriamente sus reservas de hombres.

De las unidades marxistas que han tomado parte en esa fulminante batalla de 72 horas, unas han quedado totalmente destruídas; otras, heridas en el corazón; otras, en fin, desarticuladas. Estas han sido llevadas a campamentos de la retaguardia, donde en estos momentos se procede a su reorganización y reforma. En cuanto al material, acontece algo parecido El número de ametralladoras, de morteros, de fusiles y de cañones perdidos representa un notable quebranto. Millones y millones de pesetas oro han sido pagados por esos instrumentos modernos de guerra. Cuando el oro del Banco de España existía aún en las cajas de los rojos, todo podía remediarse mediante nuevos envíos del metal amarillo a los países vendedores de armas. Pero de aquel oro que pertenecía a los accionistas del Banco, apenas si queda ya algo más que un vago recuerdo. Empiezan los tiempos difíciles en materia de dinero. Ya se va haciendo necesario que los vendedores abran créditos importantes al Gobierno de Barcelona; y los aprovisionadores, tan largos en el ofrecer siempre que estén convencidos de que han de cobrar en buena moneda, se mostrarán un poco más escépticos y más remisos una vez que se trate de pagarles en papeles y en firmas sin la necesaria solvencia.

Han dicho siempre los grandes técnicos del arte militar—y ésta era la clave del arco en las teorías de Foch—que lo esencial en una guerra, más que ocupar territorios y tomar ciudades, era destruir el Ejército enemigo. Esto parece, a primera vista, una perogrullada, pero no lo es. Por seguir esa teoría hasta el final, sin apartarse un instante de ella, perdieron los alemanes y ganaron los franceses la batalla del Marne. La posición de los alemanes era ésta: —«persigamos al Ejército de campaña, porque una vez destruído, París se nos dará como añadidura». A lo que respondía Joffre: —«doloroso sería perder París; pero si conservo prácticamente intacto mi Ejército, no habré perdido la guerra. En cambio, si por ligar la suerte de mis unidades a la de una ciudad determinada, pierdo el Ejército, con ello habrá sido Francia derrotada». En vista de lo cual, se vió a Joffre maniobrar alejándose de la capital, para atraer a las tropas de Von Kluck y de Von Bulow hacia la «rasa campaña», como dicen los franceses. Y Von Kluck, dejándose llevar, hizo la famosa conversión con rumbo Sudoeste, dejando los muros de París a su derecha. Entonces, el ataque de flanco lanzado por Maunoury determinó el desastre alemán y la retirada general de las divisiones del Kaiser Guillermo II hasta el río Aisne.

En el frente de Teruel, el Generalísimo Franco no podía perseguir objetivos estratégicos o tácticos de naturaleza espectacular, sencillamente porque no los hay. La comarca turolense no contiene ciudades, ni siquiera pueblos excesivamente importantes. Abundan los poblados chicos, pobres, de vecindario escaso. Por consiguiente, y aparte de iniciar la amenaza sobre las comunicaciones levantinas de los rojos, el verdadero propósito debía concentrarse en la destrucción del Ejército marxista que se alineaba sobre las invioladas sierras. Y ese propósito, esa finalidad, han sido logrados con creces. De aquellas flamantes brigadas que pretendían cortar las comunicaciones de Zaragoza en Torrelacárcel, en Singra o en Bueña, ¿qué queda hoy? Nada. A lo sumo, unos restos fatigados que en la retaguardia están esperando la reorganización o la incorporación a unidades de creación nueva.

El carácter meridional, partidario de los resultados luminosos y brillantes, muy escénicos (si se me permite la palabra), hubiera preferido, acaso, la conquista de una pequeña ciudad para satisfacer de ese modo la inconsciente vanidad de los estrategas de café y de los calculistas de bar. Eso hicieron los rojos con la toma—por cobardía de un jefe—de la paupérrima ciudad de Teruel, atribuyendo a tal conquista méritos resplandecientes y llenando el mundo con la algarabía de la propaganda. Los gritos, sin embargo, cuando no expresan verdades y hechos importantes, se desvanecen en el viento y éste se los lleva. De todos los gritos que oímos en los primeros días de Enero, apenas si flota en la atmósfera algún eco lejano y y tímido. En cambio, con un sentido más profundo y más realista de lo que es y de lo que significa la guerra, el General Franco ha preferido herir de veras, descuartizar toda una organización militar, desbaratar un Ejército rojo de vanguardia. Me parece que el Ministro Prieto, si le hubieran consultado sobre cuál de los dos resultados prefería desde el punto de vista bermejo, no hubiese vacilado. La conservación del Ejército le interesa, seguramente, por encima de todo.

MANUEL AZNAR

13 de Febrero de 1938

Personal de la Sociedad Hullera Española asesinado y fallecido a consecuencia de la persecución marxista

Asesinados

D. Jorge de Letrástegui, consejero de la Sociedad
D. Antonio Belloso Alles, hijo del director de la Sociedad
D. José María Fernández Palacios, capataz
D. Basilio González Fidalgo, capataz
D. Julián Díaz Alonso, capataz
D. Eloy García Suárez, capataz
D. Laudelino González Muñiz, capataz
D. Antonio Palacios Suárez, empleado
D. Luis San Martín Fernández, empleado
D. Miguel López Renedo, empleado
D. Ramón García Velasco, empleado
D. Julio García Blanco, empleado
D. Celestino Benito Viejo, empleado
D. Antonio García Blanco, empleado
D. Ricardo Martínez García, empleado
D. Javier Valverde Ruiz, guarda jurado
D. José Calvo León, guarda jurado
D. Laureano Méndez López, guarda jurado
D. Antonio Palacios Suárez, obrero
D. Adolfo Madera Peña, obrero
D. Antonio Barettino Fernández, obrero
D. Angel Argedo Díaz, obrero
D. Angel Mallo, obrero
D. Antonio Saavedra Fernández, obrero
D. Amador Pérez Montes, obrero
D. Abelardo Velasco Morán, obrero
D. Arsenio Menéndez Suárez, obrero
D. Aníbal Baizán, obrero
D. Bernardo Vázquez Alvarez, obrero
D. Benigno García González, obrero
D. Blas González Montero, obrero
D. Benito Madera Solano, obrero
D. Benjamín Sánchez Sánchez, obrero
D. Corsino Rodríguez García, obrero
D. Celso Graña Martínez, obrero
D. Camilo Castañón Solís, obrero
D. Constantino García Fernández, obrero
D. Corsino Piñera Menéndez, obrero
D. Dimas García Alvarez, obrero
D. Aquilino Méndez Fernández, obrero
D. Alfredo Muriel Gutiérrez, obrero
D. Angel González Zapico, obrero
D. Antonio Tuñón Tuñón, obrero
D. Ernesto Fernández González, obrero
D. Elías Alvarez Pulgar, obrero
D. Estanislao Bobillo Bobillo, obrero
D. Edmundo Méndez Fernández, obrero
D. Félix Menéndez Prada, obrero
D. Gregorio Díez Mongo, obrero
D. Isidro Fernández Cordero, obrero
D. José Fernández Fernández Alvarez, obrero
D. José Emilio Requejo, obrero
D. José Antonio Suárez García, obrero
D. Jesús Palacios Suárez, obrero
D. Juan Lobo Alonso, obrero
D. José R. Sánchez Rodríguez, obrero
D. José Cordero García, obrero
D. José Baizán Escalante, obrero
D. Juan F. Castañón (Vellina), obrero
D. José Fernández Castañón, obrero
D. José Martínez López, obrero
D. José María González González, obrero
D. José Alvarez Herías, obrero
D. José Alonso Cienfuegos, obrero
D. Mariano A. González Suárez, obrero
D. Manuel F. Menéndez Prada, obrero
D. Manuel Vázquez Alvarez, obrero
D. Marcelino Alvarez Méndez, obrero
D. Manuel González González (Langreo), obrero
D. Manuel Sánchez Fernández, obrero
D. Miguel González Hevia, obrero
D. Manuel Salas Tamargo, obrero
D. Manuel Taladriz Fernández, obrero
D. Maximino Alvarez González, obrero
D. Manuel Fernández García, obrero
D. Manuel Alvarez Reguera, obrero
D. Manuel Rodríguez Fernández, obrero
D. Marcelino Alvarez Méndez, obrero
D. Manuel Morán González, obrero
D. Manuel Díaz García, obrero
D. Javier Rodríguez Palacios, obrero
D. José García Fernández, obrero
D. Ramón González, obrero
D. Secundino García Velasco, obrero
D. Silvestre Moro Mejido, obrero
D. Segundo Alonso González, obrero
D. Oliverio Rodríguez Fernández, obrero
D. Zoilo Díaz Fernández, obrero
D. César Fanjul, obrero

En defensa de la Patria

D. Braulio Rodríguez Sánchez, obrero
D. Manuel Díez Villar, obrero
D. Juan B. Alvarez Alvarez, obrero
D. Reinerio Vázquez Suárez, obrero

Muertos en otras circunstancias

D. Maximino Villa Llaneza, capataz
D. Atilano Rodríguez Fernández, empleado
D. Santiago Blanch Valls, empleado
D. Antonio Cabal Fernández, empleado
D. Félix Cachero Campomanes, empleado
D. Manuel Ruiz Abad, empleado
D. Juan F. Vázquez Pulgar, obrero
D. Gaudencio Tomillo Herrero, obrero
D. Ignacio Alvarez Velasco, obrero

EL CONSEJO DE ADMINISTRACION DE LA HULLERA ESPAÑOLA,

Invita a las personas piadosas a los solemnes funerales que por el eterno descanso de las almas de los finados se celebrarán en la iglesia parroquial de Bustiello, hoy sábado, a las once de la mañana.

Sensacionales revelaciones hechas por políticos franceses respecto al envío de armamento a los rojos

Un escritor francés propone al Ministro de Defensa que vayan a la España de Franco, con él un Diputado y un Senador de derechas y otros de izquierdas a ver el material ocupado

ROMA, marzo 4. (SE.)—En esta ciudad se ha publicado una información sobre la ayuda de Francia a la España roja.

Dice que para el reclutamiento de voluntarios se ha establecido una oficina en el Sur de Francia, donde se entrega a cada uno un documento de identidad y una prima de 500 francos.

Se ha establecido una escuela de aviación para pilotos rojos, en la que reciben enseñanzas unos 200 jóvenes, de los cuales solamente 50 son franceses, y el resto de diversas nacionalidades. En otro campo de instrucción cercano a Burdeos reciben enseñanza unos 200 jóvenes.

El día 2 de febrero pasaron la frontera de España 45 autocars cargados de armas y municiones.

A consecuencia del peligro que supone el envío de armas a la España roja por vía marítima se llegó a un acuerdo entre los Gobiernos de Francia, y Barcelona, para que los buques descargaran el material en puertos franceses, de donde sería enviado a España por vía terrestre, o por pequeños vapores estacionados a lo largo de la costa.

Todos los días pasan la frontera unos 100 autocars, por término medio, con material de guerra para los rojos.

También se hace el transporte por ferrocarril. Y así el 10 de enero llegaron armas y municiones en 15 vagones. Entre este material figuraban ametralladoras de las utilizadas por el Ejército francés.

En Marsella se han fundado varias casas dedicadas al transporte de armas a la España roja.

Los pagos se hacen con el producto de la venta de objetos artísticos, naranjas, aceite y vino, que el «gobierno» de Barcelona exporta a Francia, y para este objeto se ha fundado una sociedad especial que tiene su sede en Marsella.

Para los transportes hasta los puertos de Francia se ha creado una sociedad que ha adquirido ya once barcos, y se fundó luego otra que tiene también varios barcos.

Por último, en Marsella funciona un sindicato vinculado a la C. G. T. que se dedica al envío de toda clase de material de guerra a la España roja.

Aumentan los voluntarios rojos

ROMA, marzo 4. (SE.)—La prensa señala el aumento desproporcionado que cada día reviste el número de voluntarios extranjeros que atraviesan la frontera francesa por los Pirineos para enrolarse en las filas marxistas.

Entre los reclutas rojos se cuentan franceses, checos, belgas, suecos, norteamericanos y de otros países más.

Material francés capturado en Teruel

PARIS, marzo 4. (SE).—«L'Action Francaise» escribe que los nacionalistas españoles han capturado recientemente en el frente de Teruel piezas de artillería, ametralladoras y municiones, no sólo rusas, sino también francesas, por lo que el diario solicita del ministro de la Defensa Nacional acepte una interpelación en la Cámara para explicar lo ocurrido.

VIENA, marzo 4. (SE.)—El «Neues Wiener Journal» publica una correspondencia firmada por Luis René Harribeaux enviada desde París con el título: «Sensacionales revelaciones de políticos franceses. Material bélico para Valencia.»

El diario hace preceder la correspondencia con la siguiente nota de la redacción:

«Algunos senadores de derecha han pedido por lo que se sabe, una encuesta contra el Ministro del Comercio Pierre Cot que tenía en el último Gobierno Chautemps la cartera de la Aviación.» La encuesta se refería a ciertos tratos del Ministro, en relación con el abastecimiento de aereplanos al Gobierno republicano de España.

El artículo dice textualmente: «El Ministro Pierre Cot en uno de los más recientes debates del Parlamento declaró que a excepción de los aviones cedidos oficialmente al Gobierno de Madrid al principio de la guerra civil, no habían sido enviados otros aparatos ni otro material de aviación. Las declaraciones del Ministro francés fueron contradichas por el diputado Tixier Vignancour y por el senador Armbruster. Por sus declaraciones el pueblo francés ha sabido que 540 aparatos, algunos de ellos de los tipos más recientemente entrados en servicios en la aviación francesa habían sido cedidos a una potencia extranjera.

Documentos absolutamente auténticos en cuya posesión se ha venido, de los cuales resulta que las expediciones de material aeronáutico a España han sido decididas en el seno del Consejo de Ministros francés, se refieren a las afirmaciones expuestas por Armbruster y Vignancourt. Se trata de una parte de la correspondencia cambiada entre el Ministro rojo español Indalecio Prieto y el coronel Juan Ortiz: este último se encontraba en París con el encargo de adquirir material de aviación para el Gobierno de Valencia. Las más importantes partidas tratadas en el trámite de Ortiz fueron: cinco aparatos «Otez» tipo 54 de bombardeo al precio de 110.000 dólares cada uno; 40 aparatos tipo «Potez» cuya adquisición se trató entre Prieto y el representante de la Casa de construcción recomendado en una carta por Largo Caballero; aparatos del tipo «Dewoitine». La oferta más importante fué la de aparatos «Dewoitine» del modernísimo tipo 510. El contrato firmado contenía también la fecha en la que los aparatos habían de salir a su destino. Esto sin embargo no tuvo lugar a consecuencia del escándalo que el conocimiento del hecho provocó en el Parlamento francés.

Una oferta de 26 aparatos «Dewoitine» tipo 371 fué presentada por Ortiz al mismo tiempo que otra oferta que había sido hecha a Prieto por un cierto André Kornfeld Lelarge. Prieto firmó el 4 de enero de 1937 en carta oficial a la Embajada de la España roja en París dos contratos para la adquisición de aeroplanos, ametralladoras y municiones.

Para la adquisición de este material se abrió un crédito a Lelarge: éste cobró 104 millones de francos sin consignar no obstante ningún material. En una relación de Ortiz, se dice, sin embargo, que después del fracaso de los tratos con Lelarge el Consejo de Ministros francés acordó la cesión de los aparatos. El 21 de enero de 1937 Ortiz envió a Prieto otra oferta para la entrega de aparatos «Dewoitine» al precio de 900 mil francos cada uno y de bombas de nuevo modelo de gran efecto destructor. En el telegrama de oferta se dice asimismo que el pedido de estas bombas había sido hecho por medio de la representación de Rusia y de Méjico. El 22 de enero Ortiz envió a Prieto otra proposición para 19 «Dewoltines» y 19 aparatos «Spad» tipo 510. El intermediario era el coronel Fonk, uno de los ases de la aviación francesa. El 19 de febrero el ministro de Estado Del Vayo telegrafiaba al coronel Ortiz y le recomendaba que hiciese lo posible para obtener que todo el material adquirido en Francia se encontrase en la España roja antes del 6 de marzo, fecha en que daba principio el control.

La correspondencia entre Ortiz y Prieto se terminó a consecuencia de una viva discusión sobrevenida entre Ortiz y el ministro del Aire, en la que éste fué acusado de alta traición. Ortiz envió una larga relación a Largo Caballero, entonces presidente del Consejo incluyendo importantes documentos cuyo contenido también se ha llegado a conocer. Al coronel Ortiz sucedió en la Comisión para las adquisiciones el coronel Pastor. Un miembro de esta Comisión, Ovalla escribía al coronel Pastor el 7 de marzo de 1937 a propósito del envío de los «Potez» y de los «Dewoitine»: A pesar de que el Estado Mayor francés tenga grandísima necesidad de estos aparatos para reforzar su aviación, mediante la intervención de personas adheridas a nuestra causa se ha logrado retardar la entrada en servicio de aquéllos. Añadía que, no habiendo llegado una respuesta definitiva para los 26 «Dewoltine» que estaban prontos para el envío hasta el 22 de diciembre, se habían tenido que retirar cinco para la base aérea de Bicerta. En fin, la carta dice que de los 50 aparatos «Potez» de cuya adquisición se estaba tratando, no quedaban más que 30 disponibles: el resto había entrado en servicio.

Las revelaciones sobre este tráfico han provocado una gran sensación, como se puede imaginar, en los círculos competentes de París, de manera que se espera ansiosamente el curso que tomará el asunto en días venideros.

El boxeador gallego Santiago Tavares murió en el frente

LA CORUÑA, marzo 4. (SE).—Santiago Tavares, el gran boxeador gallego, muy conocido en La Coruña, donde realizó diferentes combates, ha dado su vida por Dios y por la Patria, en uno de los frentes de combate.

Tavares, joven, dinámico, entusiasta, había sido campeón gallego del peso gallo y en una ocasión disputó el campeonato nacional a Ortega, en Madrid.

En La Coruña se recuerdan aún sus enconadas peleas contra Pepe Tobas que fué su máximo adversario regional.

Descanse en paz el que fué excelente deportista y gran patriota

ESTAMPAS ESPAÑOLAS

Nacional-Sindicalismo

II

La organización italiana se rige por sindicatos y sobre ellos funcionan las Corporaciones. Su organización es de carácter general y suprime todas las de índole particular. En Alemania no existen los sindicatos. Estos son allí sustituídos por una organización de Centros de trabajo, y ellos resuelven directamente los problemas que surjan entre la empresa y los trabajadores, creando la comunidad.

—En otras palabras—como dijo el señor Pérez Ortega—en lo alemán se busca la unión de cada patrono con sus obreros, y en lo italiano se quiere llegar a la misma solución mediante acuerdos generales entre patronos y obreros.

—En nuestro sistema, —continuó diciendo el delegado sindical provincial—la organización alemana e italiana tienen sus gotas, pues lógicamente debemos, como nacidos con posterioridad, de asimilar lo bueno de las organizaciones extranjeras ya existentes y por eso, buscando, como la organización alemana, el acercamiento de cada Empresa con sus obreros, hemos creado el enlace sindical, que tiene por misión, con la representación de la Central Nacional-sindicalista, en cada centro de trabajo, fábrica o taller, ayudar al patrono a mantener la disciplina de la fábrica; a resolver pequeñas incidencias del trabajo diario; a velar por el cumplimiento de las leyes de trabajo, etc., y para tomar los acuerdos generales se han creado las Juntas Técnicas y Consejos provinciales y Nacional, que son un nuevo tipo de Corporaciones.

Cooperación, colaboración de empresarios y obreros, disciplina en el trabajo. Estas son las principales misiones del Nacional-sindicalismo. Hay que limpiar al obrero del veneno con que se le emponzoñó durante varios años de intensa propaganda marxista. Es necesario hacerle comprender que su interés y el del empresario están unidos, y que por encima de uno y de otro está el interés supremo de la Patria.

España está marcando sus nuevos rumbos y lo hace con paso firme. Y uno de los de indiscutible y mayor importancia es éste de la supresión de la lucha de clases, esa lucha terrible que llegó a desencadenarse con una furia atroz y que ocasionó a la nación males sin cuento.

Eduardo A. QUIÑONES.

Oviedo, febrero de 1938.

Varios jefes rojos fueron encontrados ocultos en Asturias

OVIEDO, marzo 4. (SE.)—Ha sido detenido en Cangas de Onís el peligroso extremista Santos Martínez, a quien se acusa del asesinato del cura párroco de Corao.

OVIEDO, marzo 4. (SE.)—Las fuerzas de Orden Público han recogido en los últimos días en los montes de Covadonga, setenta fusiles y gran cantidad de armas larges abandonadas por los rojos al desplomarse el frente rojo de Asturias.

OVIEDO, marzo 4. (SE).—En Avilés han sido sorprendidos los cabecillas rojos Bautista Bazón y Emeterio García, que se hallaban escondidos en el sótano de las instalaciones de la Real Compañía Asturiana de Minas.

Estos cabecillas están acusados de numerosos crímenes y uno de ellos ha sido incendiario de varias iglesias.

NEVOS
AFEITADO SUAVE

El reparto de leche se está haciendo actualmente en Barcelona, sólo para los niños y por orden alfabético

La Cámara de Comercio de Nueva York se ha dirigido a la de Londres, exponiéndole la conveniencia de abstenerse de vender a los rojos, que les adeudan más de $20.000,000

PARIS, marzo 4. (SE).—El reparto de leche para los niños en lactancia, sigue perdido en el bosque inexplorable de la burocracia roja. Dice el Negociado de Abastos de Barcelona en una nota aparecida en la prensa roja:

«Continúa la inscripción de las partidas de nacimiento de los niños menores de dos años que necesiten surtirse de leche, mediante los correspondientes tikets. La referida inscripción tiene efecto durante las horas de oficina y desde hoy comprende los niños cuyo primer apellido empiece por las letras A y M, ambas inclusive.»

Aterra el pensar lo que será la espera para los niños y sus familias que tengan la mala fortuna de llevar un apellido que empiece por Z.

Una vaca sólo en diez días

BARCELONA, marzo 4. (SE).—Leemos en «El Diluvio»:

«Reus.—Durante la finida decena en este matadero se han sacrificado para el consumo público ciento once caballos y una vaca.»

Una vaca para el consumo de diez días de una población de más de 50.000 habitantes... Su sacrificio tiene más características rituales y simbólicas que alimenticias propiamente dichas.

Nuevas requisas

BARCELONA, marzo 4. (SE.)—El Gobierno rojo ha dictado una disposición anunciando que serán requisados los coches que permanezcan estacionados ante los bares, cafés, restaurants y teatros. Radio Barcelona ha comunicado la noticia de que había tenido lugar una razzia en los lugares de esparcimiento y que gran número de ciudadanos que en ellos se hallaban fueron obligados a trabajar en labores de descombro.

En la España roja han declarado la guerra a la diversión. Quieren una mística de guerra. Y las místicas no se imponen a culatazos. Cuando el país no la siente, es inútil cuanto hagan los agentes moscovitas para imponerla.

Los rojos adeudan veinte millones de dólares a los Estados Unidos

LONDRES, marzo 4. (SE).—La Cámara de Comercio de Nueva York ha escrito a la de Londres sobre la conveniencia de abstenerse de efectuar toda venta a los rojos de España, quienes adeudan a los Estados Unidos más de 20 millones de dólares, que no han sido satisfechos a pesar de las promesas del «Gobierno» de Barcelona.

Datos sobre la ayuda a los rojos

ROMA, marzo 4. (SE.).—«Il Giornale d-Italia» continúa publicando datos sobre la ayuda extranjera a los rojos de España.

Dice que en Austria y Suiza habían establecido oficinas de reclutamiento de voluntarios, así como en Noruega.

Además en Inglaterra funciona una sociedad que cuenta con una flota de 45 barcos para el transporte de material, y otra sociedad que fletaba barcos que salían de Londres.

El periódico dice que el Banco Exterior de España era el encargado de todo el tráfico de armas.

M.E.C.D. 2016

SALDRAN HOY HACIA LA HABANA LAS EMBARCACIONES DE ST. PETERSBURG, FLA.

SUSPENDIDO PARA EL SABADO 12 EL MATCH ENTRE LOS OLIMPICOS Y EL TEAM CUBAN STARS

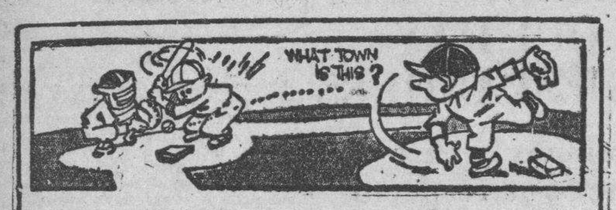

DESDE EL BULL PEN

Por PEDRO GALIANA

NO BUSQUE ESTO EN LOS BOX-SCORES:

La máxima atracción del mundo hípico para hoy es el Santa Anita Handicap, que se corre esta tarde en la ciudad de Los Angeles, con premio de $100,000 al pur-sang ganador... Una concurrencia de 60,000 personas se espera en el hermoso track, que se ve favorecido anualmente por las estrellas del cine... Unos 19 ejemplares, encabezados por Seabiscuit, Pompoon, Scenesshifter, Stagehand, Aneroid, Amor Brujo, Tom Row, Indian Room y Time Supply aparecerán en la competencia... Pompoon es favorito grande para ganar, pero son muchos los que le conceden un chance grande a Seabiscuit, que ha hecho impresionantes demostraciones en las prácticas... Y no hay que olvidar que, en años anteriores, otros favoritos se han caído... Recuerden a Equipoise y a Discovery!... Los Dodgers de Brooklyn iniciaron ya, oficialmente, su training de 1938, y el cable reporta que Burleigh Grimes tuvo a sus muchachos en verdadera actividad, pero esto no es cosa que deba interesar a muchos... Sea cual fuere el training que hagan, los Dodgers serán siempre los Dodgers de Brooklyn!... (Y esto quiere decir mucho, si ustedes nos interpretan bien).... Frank Collado, una figura saliente en el deportismo, figura entre los candidatos a representantes que tiene el Partido Liberal, y, aunque este comentarista y la política no han marchado nunca de común acuerdo, ni por la misma ruta, queremos hacer un paréntesis para recomendar a Frank como uno de los pocos candidatos de puntería que se han postulado y que merecen salir... No le olvide hoy, si es que usted asiste a los comicios!

Johnny Allen, que logró 15 victorias consecutivas para los Indios de Cleveland el año pasado, no piensa incorporarse al club hasta la semana que viene, lo que significa que estará atrasado una semana en las actividades... Esta «gracia», muy natural en Johnny, se le acabará este año tan pronto como Oscar Vitt le lea la cartilla... Hoy se inicia la regata anual de St. Petersburg a la Habana, lo que significa que por unos días, por lo menos, Rafael Posso estará atento a todas las entradas de barcos en la bahía... Earl Sande está tan interesado en ganar el Santa Anita Handicap que se corre hoy, que contrató a un jockey especial, de la Florida, para que guíe a Stagehand, que, según él, ha de reproducir su sensacional triunfo de hace semanas.

La Asociación de Padres de Alumnos del Instituto Edison, popularísimo plantel de enseñanza de la Víbora, que tiene adaptado su sistema educacional a las teorías modernas, brinda mañana, domingo, por la mañana, una bonita fiesta atlética en honor de los Olímpicos que nos representaron en Panamá... Esta es la primera fiesta oficial que se celebra en Cuba en honor de los muchachos que tan bien se portaron en la Cuarta Cruzada Deportiva Centroamericana... La segunda se dará el sábado entrante, en el mismo Stadium de la Cervecería La Tropical, cuando se efectúe un gran choque de baseball entre el team Olímpico que tan brillantemente condujo al triunfo el instructor León Rojas, y los «Cuban Stars» de José María Fernández.

La temporada invernal de carreras de caballos finalizará la próxima semana, esperándose un gran show en el «Adiós Handicap»... Dizzy Dean ha iniciado con pie derecho la temporada de baseball en el entrenamiento... Ayer fué al bate con las carreras del empate y la victoria en las bases, en un game de exhibición, y perdió la pelota entre dos jardineros para anotarse un doble triunfo... Incidentalmente, Frankie Frisch volvió a dirigir al team sin las muletas.

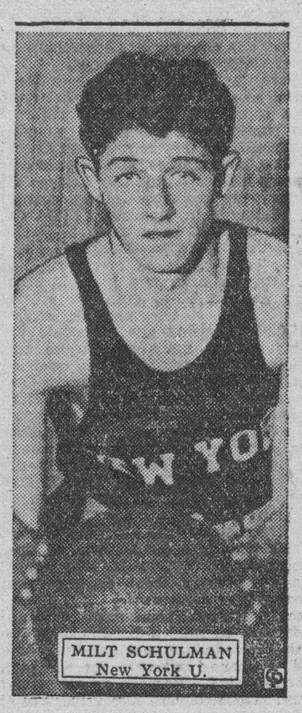

MILT SCHULMAN
New York U.

La mayor parte de los cronistas que está describiendo las actividades de los New York Gigantes en Baton Rouge, tienen el mismo comentario: «Ojalá estuviésemos en la Habana!»... La posible entrada de Rogers Honrsby en la Liga de Texas ha sido boycoteada por todos los magnates de ese circuito, y esto cierra aún más las puertas al que en un tiempo fué el más notable bateador de la Liga Nacional... El periódico «El País» es casi seguro que publique hoy un artículo del popular Pepe Conte donde éste aclara que fué él, no otro comentarista local, quien le abrió las puertas de los Gigantes a nuestro inconmensurable Luque... El decano de los sports-editors locales, dicho sea de paso, está terminando una bellísima labor como agente de publicidad de Louis Smith...

La pelea Harry Thomas-Joe Louis ha sido firmada por dos motivos... (1) Para entretener a Louis mientras llega el bout con Maxie Schmeling, y (2) Para dar al campeón confianza, haciéndole liquidar en pocos rounds a los hombres que Schmeling tardó en noquear... Hace justamente dos años, Julián Black aseguró que Joe Louis no conseguiría su mejor forma hasta 1938... De modo que los partidarios de Schmeling deben prepararse para un final sensacional en el match del próximo mes de Junio... Jerry Mitchell, del New York Post, nos recuerda cariñosamente en sus últimas «Notas de Broadway» al hablar de la excursión que hizo el año pasado, por esta misma fecha, a la Habana en compañía de los Giants...

Tomás de la Cruz será empleado casi todo el año como pitcher-relevo de los Giants de Jersey City... Y puede que en Septiembre sea llamado por Bill Terry para vestir el uniforme de los Giants de New York... Tarzán Estalella y Fermín Guerra no han firmado todavía sus contratos de 1938 porque piden más de 200 pesos de sueldo mensuales... Si Agapito Mayor consigue burlarse de los bateadores de José María Fernández en el match que han de celebrar los Olímpicos con los Cuban Stars el próximo sábado 12, le lloverán las ofertas para saltar al profesionalismo, y entre los scouts estarán el Mulo Morales y Joseíto Rodríguez.

That is all!

PROGRAMA PARA LAS CARRERAS DE HOY

PROGRAMA PARA HOY
PRIMERA CARRERA
(5 y medio furlongs)

440	Gallic	x106
420	Noreda	106
409	Donny Johnny	111
428	Miss Aevos	166
435	Regusted	x106
422	Linlace	108
441	W. Cookson	111
441	Border Patrol	111
435	Antarctic	106
307	Dunora	106

SEGUNDA CARRERA
(5 y medio furlongs)

408	Unknwn Worlds	111
422	Pinluck	x106
447	Leo B.	x106
321	Mary E	106
383	Home Grown	x106
382	King Faro	x106
441	Shadowgraph	x106
344	Buddies	111
402	Meeting Place	111
448	Black Dreams	x106

TERCERA CARRERA
(1 milla y 60 yardas)

429	Orac	x109
(447)	Incoloro	114
(446)	Ducaster	x110
447	Artful Prince	115
341	Osmuck	x109
440	Ben Sweep	114
401	Empress Motir	x105
453	Diantha	x105

CUARTA CARRERA
(6 furlongs)

450	Benefit	x108
430	Pekin	116
449	Dinian	113
418	Jimmy H.	x111
449	Arctic Land	x106
444	Buy Straight	x103
450	Masked Smile	111
423	Bon Mot	113

QUINTA CARRERA
(5 y medio furlongs)

406	Alanova	111
(444)	Yankaway	111
412	Flaming Torch	x109
406	Chance It	x104
(419)	Earyalus	x111
444	Rocky Mount	116
444	Lord Dalton	113

SEXTA CARRERA

445	Zulu Lad	115
452	Ultalu	x109
(440)	Lafitoff	x110
(452)	Thunder Speed	110
451	Gawaine	x110
366	The Corner	112
413	Bull Market	112
433	Wild Money	x110
434	Mr. President	115

SEPTIMA CARRERA

458	Blue Spruce	110
432	Proof	x101
440	Flying Arab	x110
446	Roping	110
438	Buzzin Around	115
440	Reverberate	107
433	Good Friday	110
446	Sitting Pretty	x100
433	Lady Beacon	x105

Pajamas
"RIVON"
Guayaberas
"RIVON"
DOS PRODUCTOS "VITI"
que prestigian la Industria Nacional.

SPORTS DIARIO DE LA MARINA SPORTS

PAGINA CATORCE — LA HABANA, SABADO, 5 DE MARZO DE 1938 — AÑO CVI

ALGUNAS FIGURAS DEL BIG SHOW QUE ACTUARAN EN LA PROXIMA TEMPORADA DE PELOTA NORTEAMERICANA

Bill Lee — Tex Carleton — Hal Schumacher — Cliff Melton — Dick Coffman — Gabby Hartnett — Clay Bryant

RESULTARON UN VERDADERO EXITO LAS JUSTAS HIPICAS DE LA FERIA

Trece fueron, en total, las competencias que se ofrecieron, lográndose brillantes suertes en corceles admirablemente amaestrados. Las amazonas gustaron por su bella actuación

Acaban de celebrarse, con enorme entusiasmo las primeras competencias hípicas, realmente nacionales de Cuba. Tuvieron lugar en el transcurso de la semana anterior en Rancho Boyeros, y en el magnífico Stadium del local destinado a exposiciones. Noche a noche, el público llenó las graderías, premiando con sus aplausos la magna labor realizada por los concursantes.

Trece fueron en total, las competencias realizadas. Garridas amazonas hicieron gala de habilidad y destreza. Los corceles, admirablemente amaestrados, presentaron toda suerte de ejercicios. Veloces, y con suma gallardía saltaban sobre las barreras. Fueron estas las más extraordinarias noches de lujo hípico.

Los participantes en estos festivales de la fiesta de los Reyes, pertenecen al Equipo Hípico Nacional del Ejército, al Picadero Miramar que dirige el capitán Camilio G. Chávez, y al Picadero San Jorge, dirigido por el señor Alfredo Céspedes Montes.

Remate de estos eventos, en los que se demostró la pericia de nuestras lindas mujeres y la maestría de los jóvenes jinete, fueron las competencias para no ganadores, que tuvieron lugar el domingo a las nueve de la noche. Fueron estos ejercicios de presentación, en los que destacó de modo magistral la señorita Helen Hernández, hija de nuestro particular amigo el capitán Belisario Hernández, M. M.

Terminadas las evoluciones se procedió a dar a conocer los nombres de las personas que obtuvieron la victoria en las distintas competencias, entregándoseles acto continuo los trofeos. Las personas vencedoras son las que siguen:

En la primera competencia, el trofeo de Mr. Rubens correspondió al señor Luis O. Naghten.

En la segunda competencia, el trofeo del señor Mario Soler correspondió al joven Federico Macía.

En la tercera competencia, el trofeo López Algarra correspondió al team integrado por los jóvenes Guido Ascanio, Chico Maciá y Juan O. Nagthen.

En la cuarta competencia, el trofeo «Amelio Ruibal» correspondió a la señorita María I. Carrillo.

En la quinta competencia, el trofeo donado por la señora del Capitán Belisario Hernández, correspondió a la señorita Gloria Carrillo.

En la sexta competencia, el trofeo del doctor Zárraga, correspondió al team integrado por las gentiles damitas Rosa de Zaldo, Ada Dopico y Lidia Menocal.

En la séptima competencia, el trofeo del Alcalde de la Habana, doctor Antonio Beruff Mendieta, correspondió al teniente Pérez Hernández.

En la competencia octava, el trofeo del doctor Fernando Sirgo, correspondió al teniente Luis Cantón.

En la competencia novena el trofeo del doctor Juan J. Remos, Secretario de Estado, correspondió al equipo que integran los tenientes José P. Hernández, Chipi Córdova y Pérez Montoya.

En la décima competencia, el trofeo del coronel Benítez, correspondió al team integrado por los vencedores del evento anterior.

En la undécima competencia el trofeo del doctor Zamora, correspondió al team integrado por los jóvenes Federico Macía, Guido Ascanio y Agustín Reyes.

En la duodécima competencia, el trofeo del doctor Portuondo correspondió al señor Arturo Llarch.

En la trigésima competencia, el trofeo del Honorable señor Presidente de la República, doctor Federico Laredo Bru, correspondió a la señorita Helen Hernández.

Los organizadores de la Feria Exposición que se celebra en Rancho Boyeros, donaron también un trofeo para la persona que se anotase más puntos. Dada su magnífica actuación, que la hizo acumular mayor puntuación que sus contenedores, el premio fué otorgado a la notable amazona Helen Hernández.

También fué donado un trofeo especial que correspondió a la señorita María Luisa Bonaconte.

Bueno es hacer notar que en estos eventos realmente extraordinarios el triunfo ha correspondido, en toda la línea al capitán Camilo G. Chávez pues los vencedores en las competencias, una, dos, tres, seis, once y doce, son sus alumnos en el Picadero Miramar y quienes triunfaron en los eventos siete, ocho, nueve y diez, son miembros del equipo Hípico Nacional del Ejército, entrenado también por el capitán Chávez.

Terminadas las competencias, y una vez que se hubieron entregado los premios, se obsequió a los vencedores, y a sus familiares, con un ponche de honor el que fué servido con toda gentileza en el cabaret que funciona en unos de los pabellones de la Feria Exposición Industrial que actualmente se está celebrando en Rancho Boyeros.

NO JUGARAN MAÑANA LOS OLIMPICOS EN EL "STADIUM TROPICAL"

El programa anunciado ha sido cambiado, jugándose otros games en lugar de ese

El programa de baseball que estaba anunciado para mañana domingo, en el Stadium La Tropical, en honor de los jugadores de 1879, ha sido variado. Ya no juegan los muchachos del Team Olímpico Nacional con el team profesional de José María Fernández. Este encuentro, que tiene enorme importancia en el baseball local, constituyendo la despedida oficial de la temporada invernal entre nosotros, se dará el sábado 19, en el mismo Stadium, comenzando a las tres en punto.

Agapito Mayor, que fué la estrella del equipo cubano en Panamá, ha prometido cuidarse en condiciones para este game, y el viejo León Rojas, que será objeto esta noche de un merecido homenaje en los salones del club Atlético de Cuba, se propone emplearlo en el box para que pueda contener a los hitters profesionales.

El team de José María presentará muchas caras conocidas en el sector de los aficionados. El propio José María ejecutará el catching, pero René Monteagudo, ex estrella amateur, se hará cargo del box.

Mañana habrá baseball, pero, el programa ha sido preparado de otra manera.

En el primer turno, a la una jugarán dos equipos de la Liga Social, decidiendo el tercer puesto del campeonato... Después jugará el nuevo equipo del club Teléfonos frente al conjunto de la Marina, y, por último, tendremos en acción a los Blanquinegros del Fortuna frente a los almendaristas de 1879, aquellos viejos gloriosos que tanto hicieron por el baseball cubano.

EMPATO DE NUEVO EL "CUBANELECO" AL GANAR ANOCHE

Zenaida Castro jugó papel importante en este match, que logró ganar el team eléctrico

El Cubaneleco, teniendo como máximas figuras a Concha Méndez, y a Zenaida Castro, la primera en la defensa y la segunda en el ataque, aunque Concha en general hizo el mejor juego de la noche, consiguió de nuevo empatar la serie del basket ball femenino senior, que se está efectuando en su floor, contra las muchachas del Teléfonos, habiendo necesidad ahora, de jugar por lo menos otros dos games en esta serie.

De 24 por 17 fué el score final de este match, en el cual el Cubaneleco marcó el paso en el primer y segundo tiempo, lo perdió en el tercer quarter y volvió a cogerlo en el último, para asegurar un juego, que lucía otra nueva victoria del Teléfonos.

De 16 por 13 favorable al Teléfonos era la anotación en el tercer quarter, y así fué como comenzó el último tiempo, pero aquí intervino Concha Méndez, con dos goals, Zenaida con otro más, que agregar a los tres que tiró a primera hora, y otra canasta de Lidia Navarrete, para dar color a este encuentro que lucía azul telefónico.

Eduardo Casas cocheó al team del Teléfonos en este encuentro, y cuando lucía que se había de anotar un gran triunfo como director, la suerte le fué contraria y vió vencer al team de Mario González.

El lunes volverán a enfrentarse los dos quintetos de nuevo, siendo el floor del Cubaneleco como siempre el escenario de este game:

CUBANELECO

	Fig.	Fog.	Fc.
T. Quiñones, f	1	0	0
N. Gay, f	0	0	4
Z. Castro, c	4	1	1
C. Méndez, g	3	2	2
L. Navarrete, g	1	1	3
M. Salmón, f	0	0	1
L. Gay f	0	0	0
E. Navarrete, f	0	1	2
Totales	9	5	13

TELEFONOS

	Fig.	Fog.	Fc.
M. L. Bonafonte, f	1	1	2
T. Azcue, f	1	2	1
M. Conforti, c	3	2	3
L. Pérez, g	1	0	0
L. Pérez, g	1	0	0
E. Morera, g	0	0	1
O. Tous, g	0	0	0
Totales	6	5	7

RESULTADO:

	1hf	2hf.	Total
Teléfonos	6	11	17
Cubaneleco	6	15	23

Referee: B. Argüelles.
Anotador: B. Picardo.
Cronometrista: J. V. Orta.
Umpire: R. Canosa.
Jugado en el floor del Cubaneleco.
Fecha: marzo 4 de 1938.

MAGNIFICO PROGRAMA EN HONOR DEL CLUB ROTARIO SE CELEBRARA ESTA TARDE EN EL BELLO ORIENTAL PARK

Buenos grupos discutirán los eventos cuarto, quinto y sexto. De buena tarde disfrutaron ayer los que juegan por la forma. Fué popular el Daily-Double. Bismark fué sacrificado. Notas

Gran tarde fué la de ayer, en «Oriental Park». Un día en que los favoritos se sucedieron casi con precisión matemática en cada evento permitió a los fanáticos, por primera vez después de varios días, salir contentos del «track», con esa satisfacción que experimenta el que ha ganado sobre cada apuesta que ha hecho.

Si sólo exceptuando la victoria que «Red Eva», una yegua que lucía con bastantes posibilidades, se anotó sobre el favorito «Royal Lassie» en la última carrera, se verá que uno por uno fueron cruzando por la varilla aquellos ejemplares que cotizados por los «books» como favoritos fueron ampliamente apoyados por la magnífica concurrencia que ayer asistió al hipódromo.

La fiesta empezó con los triunfos de «Trianón» e «Ivonia», en las dos primeras carreras que completaron un «Daily Double» de $10.00. A éstos los siguió la neurótica «Seminole Queen», que en un día como ayer no quiso tampoco hacer quedar mal a los favoritos y después en el cuarto y quinto evento del día, «Free Play», la potranquita del doctor Bavastro y «Maple Bárbara», bien guiada por Hacker, se anotaron sendos triunfos con bastante facilidad.

SACRIFICADO «BISMARK» EN LA PRIMERA

«Bismark», un ejemplar que nunca en nuestro hipódromo pasó de ser un modesto ganapán que de vez en cuando llevaba sus gastos a su establo pasó a mejor vida en la tarde de ayer cuando tuvo que ser sacrificado en la primera carrera al fracturársele una pata al salir de la curva final, cuando ya «Trianón» iba en pos de una fácil victoria.

OTRO ACCIDENTE QUE NO TUVO FATALES CONSECUENCIAS

En la cuarta carrera hubo otro accidente que por suerte no tuvo consecuencias fatales de ninguna clase, pero que sí fué la suficiente para restarle todos los chances de victoria, enormes por cierto, que tenía el potro cubano «El Lugareño». «Sandid», un ejemplar joven que siempre lleva al diablo metido en el cuerpo tiró a su jinete Boucher al darse el «go» y después se enredó con el ejemplar de Sierra, para eliminarlo materialmente de toda oportunidad de victoria. Con eso «Free Play» pudo anotarse el triunfo en una distancia que lucía algo corta para ella.

«CAPABLANCA» NO PARTIO

Un cordelito que los auxiliares del «starter» le pusieron a «Capablanca», sin que éste diera lugar a ello y lo embelezado que estaba Juan Hidalgo, cuando se dió la arrancada, le quitaron a Durand la posibilidad de anotarse su segundo triunfo del día. Después de ir rebotenado, como era natural, en los primeros tramos «Capablanca» cerró una buena brecha para terminar en quinto lugar.

Y aunque «Royal Lassie» partió bien, puede decirse que también su jinete se durmió mucho sobre él al llevarlo penúltimo cuando cruzo el poste de los tres cuartos.

GRAN PROGRAMA HOY EN HONOR DEL «CLUB ROTARIO»

El programa de esta tarde, que por motivo de las elecciones comenzará a las TRES Y QUINCE, se celebrará en honor del «Club Rotario» de la Habana. Siete carreras magníficas en las cuales se deja ver un día parecido al de ayer, completan este programa hábilmente combinado por Mr. Pons, activo secretario de Carreras, que ha llevado a cabo una magnífica tarea con el poco material equino que ha tenido en los últimos días.

RECUPERO PANAMA AL BROWN SU CORONA

PARIS, marzo 4. AP.— Panamá Al Brown, recuperó el campeonato bantam weight de la Asociación Internacional de boxeo, al superar por puntos a Baltasar Sanchili, de España, en la pelea a 15 rounds que ambos sustuvieron.

GUNNARD URLAND LE GANO A BUDDY BAER

NEW YORK, marzo 4. AP.—Gunnard Barlund, proporcionó hoy una sorpresa inesperada en el ring cuando derrotó a Young Buddy Baer, hermano de Maxie, en el séptimo round de la pelea a diez que ambos celebraron aquí. El referee detuvo la pelea al minuto y 36 segundos del séptimo asalto, cuando Baer estaba totalmente colgado sobre las cuerdas del ring en su propia esquina, víctima de los golpes recibidos.

SE INICIA HOY LA REGATA ANUAL, ST. PETERSBURG-HABANA

A las 12 del día se pondrán en marcha las embarcaciones para disputarse el éxito final

A las doce del día de hoy partirán desde St. Petersburg hacia la Habana, los yates que se han inscripto en la novena temporada.

En el grupo de los contendientes figuran los barcos de bandera cubana Polux III y Golacamm.

Desde mañana por la noche el Comité de Regatas, al frente del señor Rafael Posso, chairman de las competencias aquí, estará listo para recibir a los yatistas.

Existe mucho entusiasmo para acoger al numeroso grupo de yatistas que vienen.

Los trece skippers interesados en la gran regata ultimaron ayer todos sus preparativos para la regata, asegurando estar listos para responder al cañonazo de salida.

El «Caprice», la soberbia embarcación de 56 pies de Julián Reiss, de New York, y el «Kittyhawk,» el «cutter» de 50 pies de John Tinken, de Cleveland, fueron las últimas en llegar a St. Petersburg. Esto provocó alguna alteración en el «rating» de las tres divisiones.

Los pilotos esperan fuerte viento Noroeste, y si ésto resulta, entonces es posible que el «Sonny», el «Startlight» o el «Kittyhawk» establezcan un nuevo record.

El «Golocam», de Alfonso Gómez Mena, será una de las embarcaciones que más habrá que observar. Hace dos años que viene haciendo un noble esfuerzo y este año puede brindar a todos una sorpresa de interés.

El «Startligh», el cutter de 44 pies de Albert Fay, de Houston, tratara de ganar otra vez, después de haber vencido de modo impresionante en las dos últimas regatas.

DOS SELECCIONES JUGARAN AL POLO HOY EN COLUMBIA

Dos buenos conjuntos han sido combinados para tomar parte en el excelente partido

Esta tarde jugaron sólo dos selecciones. En la primera formarán: El Capitán Belisario Hernández, el Teniente Capote, señor Aurelio Collazo y los Comandantes Corzo y Pérez Alfonso. En la segunda, los señores Rodolfo Guzmán, el popularísimo Enrique Godoy, El Capitán Larrubia, quien en el terreno es casi un general y el bien conocido polista de antaño Coquito Montalvo. A primera hora se inaugurará el Campeonato de la serie B, en el cual intervendrán muchos pinos nuevos de gran promesa para el futuro.

En el último cambio de impresiones celebrado por iniciativa del señor Godoy, se decidió unánimemente, establecer el programa futuro a beneficio de las instituciones benéficas. Se jugará cmo hasta aquí se vino haciendo, esto es, los sábados, empezándose los partidos de la serie B a las 3:00 p. m. para dejar el terreno expedito para las Selecciones cuyos juegos tendrán lugar a las cuatro.

Los Polistas quieren que sus esfuerzos deportivos constituyan un bien práctico y positivo para alguien y quien mejor que esas instituciones tan acreedoras a eficiente ayuda, por los fines que desenvuelven.

Hasta ahora y por indicación de personas simpatizantes, se acordó jugar a beneficio de las siguientes instituciones:

Asilo Menocal, Fundación para Ciegos Varona Suárez, Asilo de Ancianos de Santa María, Bando de Piedad, Junta Piadosa de Señoras de la Maternidad y Asilo de Ancianos de Pinar del Río. Estas instituciones deberán ponerse de acuerdo con las autoridades del Polo para que administren y vendan las entradas, gestionando por medio de sus valiosos y eficientes Comités de Damas derivar el mayor éxito económico de estos beneficios.

Es casi seguro que el Teniente Coronel Manuel Benítez, siempre tan encariñado con los asuntos de su distrito, se interese porque el beneficio a favor de los ancianos de Pinar del Río se celebre en aquella localidad y se rumora, que los terrenos de aquel regimiento será acondicionados muy próximamente con ese fin.

Las sociedades benéficas interesadas en estos beneficios, pueden dirigirse por escrito al señor Director del Club de Polo, Ejército Constitucional, Ciudad Militar.

NOTA: Los teams que jugarán, son los siguientes:

SELECCION BLANCA

No. 1.—Capitán Belisario Hernández.
" 2.—Aurelio Collazo.
" 3.—Capitán M. Larrubia
" 4.—Teniente J. Ferrer.

SELECCION AZUL

No. 1.—Rodolfo Guzmán.
" 2.—Heri Hernández.
" 3.—Enrique Godoy.
" 4.—Coquito Montalvo.

Ituarte y el "perro de presa" van al estelar de hoy contra Pistón y Goitia en el Jai-Alai

De retorno a los segundos partidos, don Ramón con Maguregui ganó uno de calle. Uriona, después de haber jugado un partido estupendo, se bate esta noche contra Pistón. Pag...

Temiendo que se raje el disco de Pistón y Azpiri, tan tocado como el de la gitana María, hoy la intendencia del Frontón Jai Alai baraja de otro modo los valores, y presenta un nuevo duelo entre los dos delanteros cuya actuación en la temporada despierta un mundo de comentarios apasionados. En esta ocasión, como en las anteriores, Ituarte tiene un zaguero que está jugando mucho y que, sobre todo, tuvo una noche perfecta en su salida anterior, cuando en compañía de Andrés le sacó una ventaja astronómica a Egozcue y a Goitia. Pistón va precisamente con este mismo zaguero, que para todos los cálculos lógicos debe significar para el artífice más que Maguregui e Ibarlucea y nada digamos con respecto de Salazar. En las tres oportunidades en que el Sonámbulo ha superado al Artífice, éste ha tallado con esos tres colegas y para el juego de Pistón, Goitia luce superior. Porque Goitia sabe cooperar, levantando con el revés y encajonándose todo lo que le sea posible, para que la mayor parte de la obra del rebote la haga el gran estilista a quien unos ensalzan y otros discuten.

Mientras Pistón tiene la natural indecisión del jugador que está perdiendo partidos, Ituarte goza de la confianza de quien los está ganando. Encima de eso, su colaborador de esta noche, Uriona, es para el peloteo un perro de presa que sigue el cuero hasta extenuarse. Si Uriona juega como lo hizo la última noche, habrá que vencerlo en los tantos finales y habrá que reconocer que sacando a Azpiri y a Ugartechea, a todos los demás en este momento les quita un pedazo largo.

Por otra parte, nada de extraño tiene que esta noche Pistón se asegure con un zaguero como Goitia, que es pelotari de conocimientos y capaz de sacarle el mayor rendimiento a las facultades hoy contenidas del astuto moriqueño. El partido es difícil y la probabilidad de Ituarte y Uriona está en razón directa con la defensa y el ataque que puedan hacer al rebote. Porque extendiendo Goitia su revés al séptimo cielo, mucho van a tener que rebotear los dos.

Después de unas cortas vacaciones en los terceros partidos, ayer regresó a los estelares don Ramón. Y del retorno deben sentirse regocijados los catedráticos, que disfrutaron de otra pelea de calle amplia. Don Ramón y Maguregui superaron, del tanto uno al treinta, a Ramos y a Ibarlucea, que sacó una cesta tiesa como el mocho de una escoba. El Hércules de Motrico, ayer hizo un bellísimo partido con escasas máculas y de todas partes le dió a la diablesa en el mismo cachete y de todas partes hizo el tanto.

Don Ramón, más seguro y un poco más fuerte que en la racha anterior, ella que llevó a los partidos de ... gar las luces, se adueñó de una ... taja que nunca vió en peligro.

23 tantos hicieron el Chato y Gondolero.

Millán y Mujica acumularon cuatro en el primero, que correspondió a Creus y a Rafaelito Hugues, que va soplando con más alegría y más efectividad.

Hoy, noche de gala y con los hijos ilustres de Motrico en la cancha, habrá un lleno completo en el Palacio de los Gritos.

Secades.

RESULTADO DE LA FUNCION DE ANOCHE

PRIMER PARTIDO

	Tantos.
Creus-Hugues, blancos	25
Millán-Mugica, azules	15

Ganador: blancos.

PRIMERA QUINIELA

	Tantos.	Pagos.
Astigarraga	1	6.17
Olaso	3	4.06
Ibarlucea	0	16.66
Maguregui	0	7.24
Ramos	6	3.20
Azpiri	1	3.87

Ganador: Ramos. Pagó a:

3.20

SEGUNDO PARTIDO

	Tantos.
Astigarraga-Maguregui, blancos	30
Ramos-Ibarlucea, azules.	23

Ganador: blancos.

SEGUNDA QUINIELA

	Tantos.	Pagos
Salazar	6	5.20
Argárate	2	4.08
Arrando	2	11.44
Guernica	2	3.57
Emilio	3	4.18
Alvarez	1	7.46

Ganador: Salazar. Pagó a

5.20

TERCER PARTIDO

	Tantos.
Guernica-Arrondo, blancos	29
Argárate-Alvarez azules	30

Ganador: azules.

PROGRAMA DE LA FUNCION DE ESTA NOCHE A LAS 8 y 30

Primer partido a 25 tantos: Gutiérrez II y Escarza, blancos, contra Emilio e Iturriaga, azules. A sacar ambos del cuadro diez.

Primera quiniela a 6 tantos Egozcue, Uriona, Ituarte, Pistón, Azpiri y Andrés.

Segundo partido a 30 tantos: Pistón y Goitia, blancos, contra Ituarte y Uriona, azules. A sacar ambos del cuadro diez.

Segunda quiniela a 6 tantos: Malluquiza, Olaso, Salazar, Labat menor, Eguibar, Vallejo menor.

Tercer partido a 30 tantos: Olaso y Malluquiza, blancos, contra Eguibar y Salazar, azules. A sacar ambos del cuadro diez.

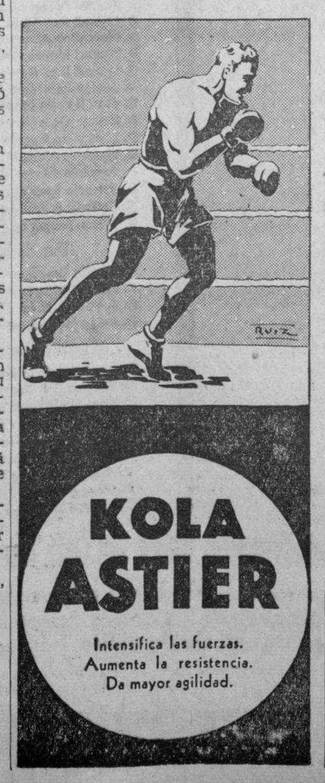

AMATEURS ACES por DAN

—Regresaron las muchachas.
—Y el popular Cancio Bello
—Fiesta en el Ferreteros.

NOTICIAS DE AQUI Y DE ALLA

Las muchachas del equipo de la ... tación llegaron ayer por la mañana en el «Ulua», que, según Emilio Cancio Bello, hizo uno de los mejores viajes de toda la jornada Olímpica... En el grupo estaba la simpatiquísima María Carlota Llanio, que alcanzó una importantísima victoria en la justa de ... metros que se efectuó contra representación de la Zona del Canal... Margaret Chapman, que causó mucha admiración por demostraciones Olímpicas... La tan esperada Zenaida Castro, que se unirá enseguida al equipo de basketball del Cubaneleco... Oscar Luque, Julito Fernández y Emilio Cancio Bello... El Ulua hizo escala en Hondudas, Jamaica, etc., y los cubanos pasaron cuatro días deliciosos... Pregúntenle, sino, a Menda Cancio Bello...!

De tanto mirar a las vidrieras del Istmo, a los cubanos se les ha ... dado la costumbre, y ahora no pueden evitar la atracción cada ... que pasean por Obispo, San Rafael y la Manzana de Gómez... Los problemas del Pato Gallarreta, ... los cortes de tela china, fueron tantos en Panamá, que hasta tuvo que verselas en un juicio formal, para evitar que le dieran «gato por liebre»... Todos los que dieron el viaje nos aseguran que los que ... compraron por allá fueron: Lorenzo Nodarse, Perico Cardoso y Defaix!... Cardoso compró tanto que muy pronto podrá abrir una tienda en una de las principales calles de la ciudad.

El club Ferreteros ofrece esta noche una fiesta bailable que promete romper todos los records... el sábado próximo se efectuará el gran Verbena de los Tigres del Atlético de Cuba... Raúl Cano, coach del team de basket del colegio La Salle, admite que el team de la Progresiva de Cárdenas, ... uno de los mejores conjuntos que ha visto en acción entre colegiales en mucho tiempo... Esta tarde continúa el campeonato interfacultades de baseball en la Universidad Nacional, brindándose un desafío de interés entre los teams Rojo y Azul... La entrada es gratis...

El Stadium Caribe podría haber terminado desde hace rato si no llega a ser porque el crédito destinado a las obras, fué transferido para otra cosa por la Secretaría de Obras Públicas... Pero, con el ... torno del «Gallego» Iglesias se espera que todo pueda solucionarse fácilmente... Más de cuatro clubes están seriamente preocupados con las penalidades que la Unión Atlética de Amateurs piensa imponer a los atletas que tomaron parte en el campeonato de baseball de la Liga Social.

El secretario de la Universidad admite que «los Caribes se considerarán dichosos si pueden presentar tres o cuatro muchachos como ... catcher Carneado, en el próximo campeonato de baseball»... Oscar Martínez Conill, que se sabe ya de memoria los discursos romanos de «Escipión, el Africano», anuncia que la piscina del Vedado Tennis Club, será inaugurada con la mayor fiesta de natación que se ... rá aquí en el verano... «Esa noche hará su presentación el team Olímpico, completo»— dice Oscar.

Menda Cancio Bello trae la noticia de que Simmons, que actuó en el radio de Panamá durante los Olimpiadas, quiere formar un equipo de estrellas internacionales de basket para llevarlo a Buenos Aires, Argentina, en el próximo mes de Abril... Y piensa invitar a dos jugadores cubanos... Ciso Camejo, presidente de la Federación Nacional de basketball, anuncia que las medallas del último campeonato junior estarán próximamente en la Habana... «Se ha tardado un poco» —dice Ciso. Por que vienen con el nuevo troquel de la Unión Atlética de Amateurs». (Lo cual significa, en otras palabras, que los que reciban se ... de estreno).

Monina Foyo, lindísima chiquilla, lucirá en estos días un precioso regalo de Ciso Camejo, de la Federación de basketball... Carlos M. Fleites, está vistiendo ya el uniforme del Ejército, lo que significa que no jugará pelota en el verano por el equipo de VTC... (Incidentalmente, alguien nos ha dicho al oído que los Marqueses no están muy embullados para entrar en el campeonato de baseball)... El Club Cienfuegos, que está corriendo los trámites para ingresar oficialmente en la Unión Atlética, quiere realizar en la temporada de basket ... a un catcher que ha inscripto ... Hershey, y, ambos clubs se proponen librar una batalla de interés.

**El campeonato de handball ... squash que prepara el club Sevilla, como todas las obras de esta simpática entidad, ha de culminar en un éxito grande para sus organizadores... Lo cual hará que Aquilino Entralgo se sienta como muchacho en Día de Reyes!... Mosquito Ordeñ

WAR ADMIRAL, FAVORITO PARA GANAR ESTA TARDE EL HANDICAP DE HIALEAH PARK

SE OFRECERA ESTA NOCHE UN ACEPTABLE PROGRAMA DE BOXEO EN LA ARENA CERVEZA CRISTAL

SPORTS — DIARIO DE LA MARINA — SPORTS

AÑO CVI — LA HABANA, SABADO, 5 DE MARZO DE 1938 — PAGINA QUINCE

TOPICOS FUTBOLISTICOS

—Si gana mañana el Iberia se pondrá en cinco puntos.
—Y si vencen los gallegos, la Juventud al cuarto lugar.
—Reina un gran desconcierto por el futbol en Costa Rica.

(Por «PETER»)

Como mañana, domingo, se inicia la segunda vuelta del Campeonato Provincial, creemos de interés publicar el estado demostrativo de lo que aconteció en la primera, pues así el aficionado podrá, poco más o menos, hacer su selección igual que la hacemos nosotros, y hasta puede que ellos tengan más suerte, pues en esto de dar favoritos en el futbol, nos hemos convencido que influye mucho la suerte.

Los juegos que señala el schedule son Hispano e Iberia en el primer turno de los dos de Primera Categoría. Juventud Asturiana y Deportivo Centro Gallego, para el match estelar. Aparte de la rivalidad que hay entre los teams gallego y asturiano, recordamos que el once de los Tigres está en el primer lugar, con un punto de ventaja, y que los leones del Iberia, al ver la oportunidad que se le presenta de escalar el puesto, harán todo lo posible por vencer a las huestes que preside Longinos Rodríguez y que entrena el veterano Juan Arenas.

LOS TIGRES DEL HISPANO EN PRIMER LUGAR

He aquí la situación de los Clubs:

Clubs	1	2	3	4	G.	E.	GF.	GC.	Pts.
1—Hispano	xxx	1x0	2x0	1x3	2	0	4	3	4
2—Juventud	0x1	xxx	1x1	1x0	1	1	2	2	3
3—Iberia	0x2	1x1	xxx	4x1	1	1	5	4	3
4—J.C. Gallego	3x1	0x1	1x4	xxx	1	0	4	6	2
Totales	3x4	2x2	4x5	6x4	5	2	15	15	12

Si los leones del Iberia vencen a los Tigres y los alacranes del Deportivo derrotan a los toros de la Juventud Asturiana, entonces el Iberia pasará al primer lugar, Hispano y Centro Gallego empatarán en el segundo lugar y la Juventud Asturiana quedará en el último puesto.

LOS INTERCOLEGIALES JUGARAN POR LA MAÑANA

En los terrenos de «Luna Park» en Llinás y Subirana, se celebrarán mañana por la mañana los juegos de Campeonato de la Liga Intercolegial, fiesta de la cual quisiéramos publicar el estado de los Clubs, pero no lo hacemos porque tenemos una diferencia notable, de acuerdo con el parecer del «Zubieta» criollo, y como el chico de García está muy bien enterado de todo lo relacionado con la justa de los intercolegiales, quisiéramos, de serle posible, que nos ofreciera los resultados de los partidos celebrados, para confrontarlos con los que tenemos en nuestro poder, y así encontrar el error. Si el joven García nos lee, tal vez mañana mismo podamos publicar el estado de los teams.

Los juegos y horario para mañana, son los siguientes:
—A las ocho y media: Onital y Concepción Arenal.
—A las nueve y cincuenta: Academia Soto y Sociedad Jovellanos.
—A las once: Academia Studio y Academia Unión 50.

Del Campeonato Juvenil que se juega en los terrenos de Víctor Muñoz Park, en el Vedado, no hemos recibido nota alguna de los partidos, y como no tenemos tampoco el schedule, nos vemos privados de ofrecer el programa de mañana.

DESCONCIERTO MUY GRANDE ENTRE LOS "TICOS"

Reina un gran optimismo entre los más destacados miembros del futbol tropical, con relación al viaje que harán a la Habana los componentes del equipo de futbol de Costa Rica, que tienen que eliminarse con el equipo de Cuba, en opción al Campeonato por la Copa del Mundo.

Había la impresión de que en el día de ayer, mandarían los «ticos» la noticia de su salida, pero hasta última hora se estuvo esperando la noticia inútilmente.

Nosotros, hasta cierto punto, nos explicamos esta demora de las autoridades deportivas costarricenses. Conocemos bien el disgusto tan grande que ha provocado la pérdida del Campeonato de futbol de los IV Juegos Deportivos, y la verdad es que actualmente por esa causa están muy desconcertados.

Costa Rica hizo un esfuerzo muy grande. Logró reunir un cuadro que era un «cinch». Sus primeras actuaciones hicieron concebir el triunfo, y jugando sólo con un empate contra México ganaban el gonfalón, perdieron el match final con score de 2 por 1, y después de la actuación más mala de esos jugadores «ticos» en todo el certamen.

TRES SOCIEDADES DEPORTIVAS ESTAN DE FIESTA

Para esta noche se anuncian tres fiestas. Las tres bailables y dos de ellas en el mismo barrio: Luyanó. La Juventud Progresista de Luyanó, que tiene su domicilio social en Teresa Blanco 111, ofrece un baile de carnaval de 9 de la noche a cuatro de la madrugada, organizado por el Comité de Damas que preside Encarnación Mejías Fernández. Y el Club Deportivo Luyanó, de la Calzada de Concha 962, ofrecerá a sus asociados un baile de mamarrachos, de 9 a 2, y que será amenizado por la Orquesta Tipica Habanera. La otra fiesta bailable la ofrece el Club Deportivo P. Fernández, en sus salones de Baratillo 1.

COMENTARIOS DEL ULTIMO MATCH ESPAÑA-PORTUGAL

Habíamos quedado en ofrecer a nuestros lectores los comentarios del partido último jugado entre Portugal y España y aquí van a continuación:

«Ha vuelto a ganar Portugal, pero su segunda victoria ya le ha costado más esfuerzo conseguirla. Esto nos permite recobrar la confianza para el futuro del futbol español.

Porque en las circunstancias actuales, formar un equipo que tenga jaque a los portugueses en el mismo campo en que acaban de ganar a España, demostrando que ya tienen personalidad bastante para actuar en primeros planos del futbol europeo, es poner una pica en Flandes. Estamos intentando reconstruir nuestro futbol en base a los nuevos elementos y ya podemos abrigar la esperanza de que surjan nuevos Epi y nuevos Vázquez, que vuelvan por los prestigios de nuestro futbol ocasionalmente apagados, porque la guerra no nos permite dedicarle toda la atención que se le presta en circunstancias normales y porque no nos permite tampoco disponer de elementos que no es fácil improvisar. Pero hay buena semilla y el futbol español volverá a ser lo que fué.

Desde luego, aun sin un equipo que representase exactamente el valor de nuestro futbol—el de hace dos años, se entiende—ni sus posibilidades se ha hecho, según se desprende de las impresiones que nos transmite nuestro corresponsal y de las que hemos podido recoger por radio, juego superior, por momentos, al de los portugueses.

HA SIDO UN TRIUNFO PARA DON AMADEO Y ENCINAS

Pero tuvo nuestro equipo el mismo defecto que en Balaidos; una línea media floja, que se limitó a cortar juego, dejando huérfana a la delantera, cuya labor se estrelló ante una defensa segura y entusiasta.

Ni queremos ni estamos en condiciones de censurar, porque para hacerlo, tendríamos que haber visto el partido o alguno de los entrenamientos en Andalucía. Y aún así, pesaría mucho en nuestro ánimo el resultado, que por ahora puede dejarnos satisfechos y la consideración de las dificultades que han tenido que salvar don Amadeo y Encinas para presentar un equipo que, a pesar de todo, tan buen papel hizo en Lisboa.

Pero no podremos dejar de preguntarnos por qué se alineó en esa línea que originó otra vez el fracaso del conjunto a un Peral, que en los entrenamientos era el comodín, pues tan pronto lo ponían de defensa, como de lado o al otro de la línea media. Y por qué se insistió en hacer jugar a Zaraza, que fracasó en Vigo y en cuantos partidos le hemos visto por ahí. Creemos que Ipiña pudo haber dado más consistencia a esa línea.

No ahondemos, sin embargo, en esta cuestión, porque, al menos, en esta oportunidad hubo lo que faltó en Vigo: entusiasmo. Y esto ya disculpa cualquiera otra cosa».

...RMIENTO FIGURARA EN DOS PARTIDOS DE ENORME INTERES EN LA NOTABLE FUNCION DEL FRONTON HABANA-MADRID

En los dos estelares figura el Abogado. Contra Constante y Epifanio van Gabriel y Areitio en nuevo combate. Mañana otra gran función en la popular Bombonera de Belascoaín

Tenemos repetir para general conocimiento que por ser hoy día de pelota vasca la fiesta de pelota vasca el Habana-Madrid comenzará a las cuatro y quince minutos. Salvador de Rementería, Pedrito y Esparza serán los encargados de pelotear el primero de los seis magníficos combates que han preparado Ramiro y España para deleite de los asistentes concurrentes a la Bombonera. Decidido el primer match y terminada la quiniela, Sarmiento saldrá a enfrentarse con otra prueba difícil entre las muchas que ha tenido que resolver, logrando el éxito en la mayoría de las mismas. Luchar con Constante y Gayarre es siempre algo difícil, pero el Abogado tendrá de su lado a Aníbal un compañero de gran calidad. Por tanto a pesar de que Constante es un enemigo malo, el partido resultará muy bueno si el zaguero blanco se presenta en posesión de su gran seguridad.

Gabriel II, el debutante de ayer, presentará de nuevo con Areitio y Epifanio que habrá una lucha magnífica. El hijo del madrileño llevará la zaga a un zaguero de grandes méritos, que se defiende mucho y ataca bien: Cubota, a quien la afición admira y admira por sus deseos de triunfar.

Esta noche tres estelares en un programa impecable. Pedrito contra Pascau en el aperitivo con Azpeitia y Rementería, muchachos trabajadores ambos en los cuadros graves; después Sarmiento en el intermedio, mientras los ases de la zaga defienden al Maestro y al Abogado y nos referimos a Aníbal y Gayarre y para terminar la «fiestaza» la pareja fraternal de los Montes contra Constante y Buendía.

Y para mañana otra función corrida de altísimo calibre.

PROGRAMA DE LA FUNCION DE ESTA TARDE A LAS 3 y 15

Primer partido a 25 tantos: Salvador y Rementería, blancos, contra Pedrito y Esparza, azules. A sacar los primeros del catorce y los segundos del catorce y medio.

Primera quiniela a 6 tantos: Salvador, Rementería, Vales, Pedrito, Aníbal, Gayarre.

Segundo partido a 30 tantos: Sarmiento y Aníbal, blancos, contra Constante y Gayarre, azules. A sacar los primeros del catorce y medio y los segundos del catorce.

Segunda quiniela a 6 tantos. Sarmiento, Constante, Areitio, Uria, Gabriel II y Cubota.

Tercer partido a 30 tantos: Areitio y Uria, blancos, contra Gabriel II y Cubota, azules. A sacar ambos del catorce y medio.

PROGRAMA DE ESTA NOCHE A A LAS 8.30

Primer partido a 25 tantos: Pedrito y Azpeitia, blancos, contra Pascau y Rementería, azules. A sacar ambos del catorce medio.

Primera quiniela 6 tantos: Pedrito, Azpeitia, Pascau, Rementería, Buendía y Aníbal.

Segundo partido a 30 tantos: Epifanio y Aníbal, blancos, contra Sarmiento y Gayarre, azules. A sacar los primeros del catorce y medio y los segundos del catorce.

Segunda quiniela a 6 tantos: Epifanio, Sarmiento, Gayarre, Montes menor, Constante, Cubota.

Tercer partido a 30 tantos: Hermanos Montes, blancos, contra Constante y Buendía, azules. A sacar los primeros del catorce y medio y los segundos del catorce.

Mañana domingo, función corrida.

KID CHOCOLATE HA SIDO UNO DE LOS MEJORES PUGILES MODERNOS

El joven boxeador merece también un capítulo grande entre los más notables boxeadores negros de la historia. Es lo mejor que se ha visto en los últimos tiempos. Otros detalles

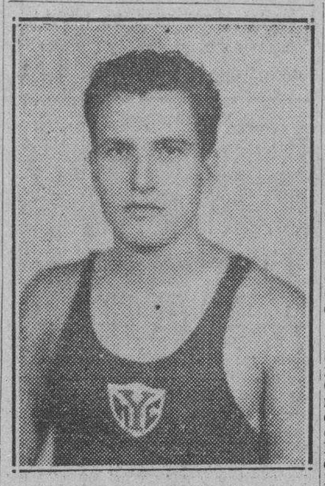

Paco Escobar, uno de los mejores nadadores del team Olímpico cubano, cuyo triunfo en Panamá, aparte de ser sensacional, probó grandemente su eficiencia

Por JOHN LARDNER

Como decíamos, ha habido en los anales del pugilismo algunos personajes de raza africana que se han destacado por ser altamente pintorescos. Por más que de los profesionales del momento hayan dos —Joe Louis y Henry Armstrong— que no carecen de cierto colorido (en sentido literal y figuradamente), habrá que confesar que son modelos de circunspección y humildad comparados con algunos de sus predecesores.

Entre éstos figuraba Eligio Sardiñas. Lo que es más, figura aún Eligio Sardiñas, aunque sus amigos le llaman por su «nom de guerre»: Kid Chocolate. «El bombón cubano» comenzó sus actividades públicas dedicándose al comercio minorista; vendía periódicos por las calles de la Habana. En esos tiempos la suma de cincuenta centavos constituía para Eligio toda una fortuna, y aun a poco de comenzar su actuación pugilística, en la categoría de «peso mosquito», esa suma seguía siendo para él una cantidad nada despreciable.

A medida que pasaban los días la silueta del nuevo profesional se iba haciendo más sólida. Hasta que llegó el momento en que estimó oportuno tomar rumbo al Norte y colocar sus extremidades inferiores en el camino que conduce a la gloria y a la fortuna de grandes dimensiones. Partió, pues, de la Habana, arrojando su balance el activo siguiente: un traje, un pasaje a Nueva York y seis dólares en efectivo. Un año después regresó a la tierra de Martí en posesión de 20,000 dólares y un guardarropa repleto de magníficos trajes verde Nilo, azul eléctrico, amarillo canario y tintes similares, que no dejaron de causar honda impresión entre sus admiradores.

La ruta del éxito

A poco de andar el «Kid» estaba en posesión del título de dilapidador máximo de toda la zona que baña el Caribe. Con parte del producto de su segunda campaña se hizo construir en la Habana una mansión de 25,000 dólares. En Nueva York manifestó a sus amigos que se trataba en realidad de un palacio, con todas las de la ley.

—Tengo allí —dijo el «Kid» en Nueva York— doscientos cuadros.

—¡Doscientos cuadros! ¿Y qué representan?

—Son fotografías.

—¿De quién?

—De mí —respondió Eligio con modestia.

Con las ganancias obtenidas en una serie de combates, «el bombón cubano» se compró cuarenta trajes y cien camisas de seda. Las camisas fueron los últimos artículos de su activo que le acompañaron cuando, tiempo después, Eligio Sardiñas se vió cara a cara con la pobreza y la ruina. Nadie tuvo jamás mayor cariño a las camisas de seda que «Kid Chocolate»; especialmente si eran camisas rojas con rayas violetas.

Pero la ruina no vino en seguida. Durante bastante tiempo el «Kid» estuvo ganando dinero con tanta rapidez como lo malgastaba. Por una pelea con Al Singer cobró 45,000 dólares. Tal era su popularidad en Norteamérica. Vencía a los buenos con tanta facilidad como a los malos.

Luego se presentaron dificultades femeninas, seguidas por dificultades relativas a la inmigración. Las autoridades le prohibieron la entrada por cierto tiempo. Cuando le permitieron entrar otra vez, ya Eligio estaba en decadencia. El primero en ponerle fuera de combate fué Tony Canzoneri. Sardiñas estaba inconsolable. Pronto, empero, empezaron a derrotarle los «maletas».

El regreso

Para poner estas notas al día, debe consignarse que el «Kid» está ocupado actualmente en rehabilitarse. Hasta la fecha su campaña de rehabilitación se va desarrollando con éxito; por más que sus peleas de ahora sean un poquitín sospechosas y no muchos las tomen en serio. No es ya el «Kid Chocolate» de hace ocho años, por lo menos en el «ring». En cuanto a las camisas de seda, sigue siendo una autoridad en la materia.

Dejemos, pues, a Eligio Sardiñas entregado a la admiración de las prendas de seda, y pasemos a ocuparnos de uno de sus hermanos de raza antes de poner punto final a esta enciclopedia.

Otro espécimen interesante es el que responde al nombre de Alfonso Teófilo Brown, nativo de Panamá, a quien los norteamericanos bautizaron con el nombre más anglosajón de «Pánama Al Brown. «Al» era, y sigue siendo, el «peso gallo» más largo y más delgado. Con una estatura de cerca de 1 metro 80, y un peso que rara vez sobrepasaba los 53 kilos, Alfonso, en sus días mejores, no tenía mayor dificultad en mantener su rival a distancia con una mano, mientras le aplicaba golpes con la otra. Y sus golpes eran, sin duda alguna, de gran potencia. «Pánama Al Brown» era un boxeador de méritos reconocidos.

Su campo de operaciones favorito era París. En Estados Unidos no se le alcanzó a conocer bien, pero la Ciudad Luz le conoce íntimamente. Sería cosa difícil, por otra parte, que Alfonso Brown pasara inadvertido por las calles de Montmartre, ya que su indumentaria responde fielmente a los conceptos que de la elegancia tiene Eligio Sardiñas. Y el automóvil de «Pánama Al» era el más largo de París, si no de Francia.

Actualmente también Alfonso Teófilo Brown está en decadencia, por más que todavía dé que hablar a los concurrentes al «Palais de Sports», que regentea en París el norteamericano Jeff Dickson.

Derechos reservados a DIARIO DE LA MARINA por North American Newspaper Alliance.

IMPORTANTES LOS ACUERDOS DE LA COMISION DE BOXEO

La Comisión de Boxeo anuncia distintos programas y señala acuerdo de interés general

No descontar el tres por ciento de la entrada bruta—arbitrio que corresponde legalmente al organismo— en las peleas efectuadas en Camagüey el día 23 de febrero pasado por tratarse de un festival de Caridad.

—Autorizar el programa del sábado 5 de marzo en la Arena Cristal, organizado por la propia comisión y designar los siguientes oficiales; Delegado, campeón, árbitro, González, Jueces: Bueno y Jiménez; Cronometrista, Valdés Orta.

—Aprobar la solicitud presentada en el sentido de que el programa de boxeo señalado para el 26 de febrero en Sancti Spíritus y que fuera suspendido, tenga celebración el día doce del actual mes de marzo.

—Autorizar para el día diez del mes en curso, la celebración del programa a beneficio de la Corporación Nacional de Asistencia Pública. Esta velada deportiva fué pospuesta por no haberse presentado oportunamente el boxer Federico Malibrán, uno de los combatientes principales.

—Un acuerdo de sumo interés, particularmente para los directores de boxeadores, ha sido adoptado por la Comisión Nacional de Boxeo y Luchas, en su sesión más reciente.

Dice así:

«Todo Director de boxeadores estará obligado a entregar en las oficinas de la Comisión Nacional de Boxeo y Luchas, dentro de las 48 horas de haber hecho efectivo los honorarios que le hubieren correspondido a su representación, un recibo firmado por este donde se haga constar la cantidad recibida por el mismo.

FELICITA MARINE AL BOXER JOE COEGO POR SU GRAN LABOR

Celebra su demostración ofrecida contra Souval y lo invita a seguir en el ring

A raíz de celebrado el combate Souval-Coego por el campeonato light weight de Cuba y que representó una de las demostraciones más sensacionales que recuerda nuestro boxeo, el comandante Jaime Mariné al propio tiempo que felicitaba a aquel por su resonante triunfo, dirigió al último la carta que reproducimos a continuación y que es un magnífico testimonio del sportmanship que inspira a esta autoridad máxima del popular deporte.

Habana, febrero 26 de 1938.

Sr. José Coego.

Boxeador Profesional.

Habana.

Estimado amigo.

En mi carácter de presidente de la Comisión Nacional de Boxeo y Luchas y en el de fanático del Deporte, te felicito por la magnífica labor realizada en el combate celebrado el día 19 del actual en el Stadium Arena Cerveza Cristal, contra el boxeador Enrique González Young (Souval), por la discusión del campeonato light weight de Cuba, cuyo título conservaste desde el día quince de junio de 1935 y el cual defendiste en tres ocasiones, ofreciendo una brillante demostración en cada una de ellas.

Al propio tiempo, deseo significarte que el hecho de que hayas perdido el título en el combate del sábado 19, no es óbice para que continúes tu carrera en el pugilismo cubano, donde cuentas con la admiración de todos los fanáticos y muy especialmente con la de tu atto., affmo, s. s. y amigo,

POR LA LIBERTAD DE CUBA,
(f). Jaime Mariné, M. M.
Comandante S. D. Ayudante del Coronel Jefe del Ejército Constitucional. Presidente de la Comisión Nacional de Boxeo y Luchas

GALLOS por SILEPER

En La Cuba, el miércoles, un gallo pinto del acaudalado comerciante Máximo García Gayo, apesar de perder, mereció las más calurosas felicitaciones. Ayer en el Club Gallístico

En la función de la Cuba el miércoles, (el beneficio de Ricardo), entre las peleas muy buenas que se efectuaron, hubo una, que por su importancia, no queremos silenciar. Todas fueron muy buenas, pero ésta, a juicio de las autoridades, fué, si no la mejor, la más interesante, por la calidad demostrada por el perdedor.

Es un gallo pinto del comerciante Máximo García cuidado en Guanabacoa, por Gervasio. El contrario, un gallo indio de Domingo el Isleño. Al tiro, le dan la quijada al pinto. Sin doblegarse, con fiereza de gallo de raza, no le hace caso al golpe. Se faja con furia, viene de afuera y requinta cada vez que pica. Tiene al contrario plantado, y el logro que se había puesto de veinte a diez al indio, ya paulatinamente bajando, se pone el dinero parejo y se juega de 12 al pinto. Cuando ya casi ha decidido, cuando por su coraje y su valor, está ganando de «a todo», le dan una picada y lo matan redondo. No queremos deslucir al ganador; ¡era muy bueno! pero en honor a la verdad, el perdedor era mejor. El indiecito acertó a dar la precisa, cuando con un «ojo de sapo», se encontraba a merced de un ciclón, con recurva y todo. Nuestra opinión, por tratarse de un ejemplar de la cuadra del cronista, pudiera parecer interesada, pero, la opinión de las autoridades, entre otras, por no ser muy extensos, de Ricardo el Rey del Marco, Ignacio Herrera, Miguel Angel Veitia y muchos otros entre los que no faltaba Benito Vega, nos dieron la razón.

Siete muy buenas peleas, se efectuaron en el Club Gallístico de la Habana en su función de ayer. Quisiéramos describirlas todas. Sabemos que a todos les gusta que le hablen del suyo, sobre todo si resulta ganador. Pero no nos es posible. No hay espacio. ¡Y al cronista no le gusta ver a Gali poner cara seria!

A continuación, algunas: La primera; un indio tostado de la Comandita, criollo de Don Pablo L. Pérez, gana a un indio pinto coliblanco de Diego Trinidad. Peleando muy bien ambos, el prieto comanditario da un ojo; aprovechando los efectos de esta herida, repite, madura a la espuela y mata redondo al de Diego. Un pinto de Frank el Americano con un cenizo del senador doctor Miguel Suárez, Jugándose de 12 al pinto que luce algo flojo en los tiros, el cenizo roleando abajo, de una picada da las patas... Un cenizo, criollo del senador doctor Octavio Rivero (éste sí es criollo de él, y no, el indio del lunes en la valla Habana) con un indio coli-blanco del coronel Gonzalito García Pedrosa. En los tiros, se le va una espuela al cenizo, 20 a 10. Luchando con inferioridad, con un «hierro» de menos, le dan un perillazo que lo hacen salir. Contesta con el mismo golpe y el indio se cuadra. Mal síntoma. Se juega parejo al cenizo y de 12. El indio se está arriando, viene equivocado, el cenizo tira ahora tres por una. 20 a 10, esta vez a él. El indio repite su «cuadratura» son muecas de huido, y no son sólo muecas, pues se huyó efectivamente... Un indio coliblanco de espuelas naturales emarillas del doctor Machín con un indio coli-prieto, de espuelas naturales también, pero prietas, de la Comanditá, criollo de Chinchín. En los tiros el coli blanco da la arteria. A dos pesos... A peso. A otra cosa. Un pinto de Diego Trinidad con un indio coli blanco del senador doctor Suárez. El de Trinidad ejecuta más, engancha a la espuela y desde fucra dos o tres veces, da un ojo, repite y apunta las patas... Un pinto del doctor Gronlier, con un indio del coronel García Pedroso. El dinero sale al pinto. Perdiendo de 20 a 10, el pinto, de una picada da «ojo y ojo». A doblón... Las patas... A peso. En esto, se ve al pinto tragando. Se paga a doblón. El pinto sigue tirando fuerte y aunque estornuda y boquea (es la vena para adentro que tiene); no afloja nunca la picada. Coge aire y pica de cuartazo. Prueba. Al pasar a la «chica», el pinto expulsa un enorme cuajaron de sangre. Se le hincha el cuello de manera alarmante. El indio, en el suelo y casi huído. Proponen la mitad, que Ricardo que lo sigue, se apresura a aceptar. (Al ganador, hubo necesidad de intervenirlo quirurgicamente después de la pelea. Si no se hace así, se muere, según la opinión de los inteligentes en la materia, irremisiblemente).

Hoy no hay en ninguna valla... El motivo: los comicios.

Mañana domingo: La encerrona privada de la Lisa. Públicas: La valla Habana. La Cuba. Guanabacoa.

HABANA MADRID

RESULTADO DE LA FUNCION DE ANOCHE
PRIMER PARTIDO

	Tantos.
Bernal-Ibarlucea, blancos	24
Salvador-Vales, azules	25

Ganador: Azules.

PRIMERA QUINIELA

	Tantos.	Pagos.
Bernal	2	1.78
Ibarlucea	4	3.67
Salvador	2	3.47
Vales	2	4.46
Azpeitia	6	1.78
Rementería	2	2.23

Ganador: Azpeitia.

SEGUNDO PARTIDO

	Tantos.
Epifanio-Azpeitia, blancos	27
Constante-Aníbal, azules	30

Ganador: azules.

SEGUNDA QUINIELA

	Tantos.	Pagos.
Epifanio	6	1.25
Constante	2	2.09
Aníbal	0	5.32
Gabriell II	1	5.32
Buendía	0	2.88
Areitio	2	2.77

Ganador: Epifanio.

TERCER PARTIDO

	Tantos.
Gabriel II-Buendía blancos	27
Areitio-Rementería, azules	30

Ganador: azules.

PROGRAMA POPULAR DE BOXEO HOY EN LA ARENA CRISTAL

En el star-bout pelearán el feater weight de Piedra y Bernabé Quintana a seis rounds

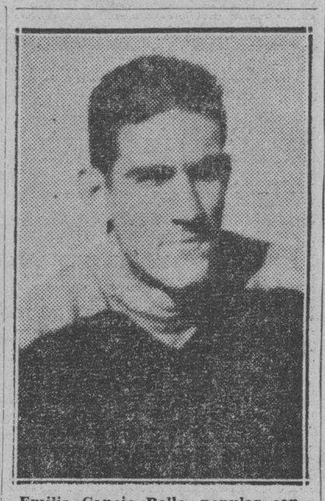

Emilio Cancio Bello, popular center del equipo Olímpico cubano, que retornó ayer a la Habana, después de la cruzada deportiva por Panamá

Esta noche se ofrecerá en la Arena Cerveza Cristal un programa modesto de boxeo. Una fiesta entre boxeadores de segunda categoría, como para ir entreteniendo a los aficionados, mientras llegan las fechas de otros grandes combates.

Se ofrecen dos peleas a cuatro rounds, y tres al límite de seis, figurando en el turno estelar, el match de Bernabé Quintana contra Julián González, más conocido entre las cuerdas del ring por el apelativo de «Feather Weight de Piedra». Esta es una pelea que seguramente ha de gustar a los aficionados. Ambos son buenos, y los dos tienen grandes aspiraciones..

En el semi-final Felipe Sarría contra Pedro F. Vilató. Este match puede terminar por la vía de k. o., pues ambos son fuertes pegadores.

Además se ofrecerán estos tres matches:

Armando Díaz, «El Mulato» contra Humberto Kid Espinosita. Díaz luce superior, pero no dudamos que pase sus apuros, porque Espinosita sabe cómo arreglárselas contra un púgil mejor. Este será el primer preliminar a cuatro rounds.

En el segundo, Santiago Crespo, contra Gilberto Moreno, también a cuatro rounds. Y en el tercer encuentro de la noche, Evaristo Padrón, Kid Chevalier frente a Pablo Olivera, Coco-liso, a seis rounds.

Todas estas peleas a base de veinte centavos la grada. El ring vale cincuenta.

WAR ADMIRAL ES EL FAVORITO DE HOY EN EL WIDENER HANDICAP

MIAMI, marzo 4. (AP).—War Admiral, el caballo más notable del momento, va mañana a la tira en busca del Widener Cup Handicap en el hipódromo de Hialeah, ante una concurrencia de más de 23.000 espectadores.

El pequeño y poderoso hijo de Man O-War, invicto hasta ahora tras nueve salida a la pista—la primera tuvo lugar en 1936—soportará un peso de 130 libras y tendrá que batir a un grupo de doce o trece ejemplares de categoría en la milla y cuarto.

A pesar de esta desventaja, el notabilísimo ejemplar es favorito de 1 a 2, el precio más bajo que se recuerda en la historia del turf de la Florida, para ganar la carrera.

Charley Kurtsinger, que ha sido su jinete en casi todas sus carreras estará otra vez en la silla cuando se inicie la carrera.

DARA MAÑANA EL INSTITUTO EDISON GRAN FIESTA EN EL GRAN STADIUM LA TROPICAL

Una gran fiesta atlética ha sido anunciada para mañana por la mañana en el Stadium de la Cervecería La Tropical. Se trata del programa organizado por la Asociación de Padres de alumnos del Instituto Edison en honor de los atletas de ese plantel que tomaron parte en las Olimpiadas Centro Americanas, así como de todos los que formaron parte del team Olímpico, que aparecen como invitados especiales en el meet.

Un lindo programa ha sido organizado, y el coach Ramón Azcárate tiene la seguridad de que los asistentes a la fiesta quedarán altamente complacidos con las evoluciones de los alumnos del plantel. El primer evento se ofrecerá a las nueve de la mañana.

PONCHE EN HONOR DEL POPULAR L. ROJAS, HOY

Esta noche, en los salones del club Atlético de Cuba tendrá lugar la fiesta anunciada por los Tigres en honor de León Rojas, popularísimo manager de la selección Olímpica Nacional, que alcanzó un hermoso triunfo en Panamá, después de batirse con los conjuntos profesionales de México, Nicaragua, Venezuela, Puerto Rico y Panamá.

Consistirá la fiesta en un ponche de honor y baile y se espera que numerosa representación olímpica en primera línea los miembros del Comité y el delegado de base ball, Enrique Nogueira, estén presentes.

ADQUIRIO EL CLUB BROOKLYN A MORGAN

BROOKLYN, marzo 4. AP.—Los Phillies compraron hoy los servicios del infielder Eddie Morgan, del club Brooklyn, que estuvo el año pasado con el Louisville. Morga ha sido adquirido como una amenaza para Dolph Camilli, que se niega a reportar.

RESULTADO DE LAS CARRERAS DE AYER

Copyrighted by Regal Press

56 Day MARCH 4, 1938 — Weather CLEAR — Track FAST

453 ORIENTAL PARK, CUBA — PRIMERA CARRERA 6 Furlongs — 4YO&Up — Purse $400 Claiming

Ind	Horses	W	PP	St	¼	½	¾	Str	Fin	Jockey	O	C
441	2Trianon	105b	10	1	1³	1⁴	1³	1¹½	O	Pernia	7-10	7-10
421	3Happy and Gay	113½b	7	7	5²	4hd	3²	2¹	C	W Smith	2½	2½
4	8 Aromette	105	5	2	2½	2¹	2hd	3½	V	Kamar	5	8
4	8 Manhandle	110b	6	6	4¹	5⁴	5¹½	4¹	A	Frnandz	6	8
428	Prince Augie	110b	2	5	6hd	6hd	4hd	5⁸	C	Martinez	20	30
421	Diantha	*105	4	4	7½	7½	7¹	6¹	E	Viera	10	10
415	Fractious	115b	9	3	3¹½	3hd	6¹	7hd	M	Contino	4	6
309	My Card	106b	8	9	9³	9⁵	8½	8³	B	Bravo	20	30
320	Actuarius	110b	3	8	8⁵	8⁴	9	9	A	FMartinz	20	30
383	Bismarck	112	1	10	10	10	Fell		M	Arango	15	15

P 2 46 Off 2:46½ Time 22 4-5 48 1:15

Value to Winner $260—Aevos Stable b m 6 Tryster—Karma Start GOOD from Gate Won EASILY Place DRIVING Trianon had something left at the end Happy and Gay came to the outside in the stretch and finished well Arromette had no excuses Manhandle went wide entering the stretch when placed under pressure Fractious stopped under urging Bismark fell entering the stretch (Claiming Price $500)

Trianon 3 20 2 40 2 40 Happy and Gay 3 20 2 60 Aromette 5 00

454 ORIENTAL PARK, CUBA — SEGUNDA CARRERA 6 Furlongs — 4YO&Up — Purse $400 Claiming

Ind	Horses	W	PP	St	¼	½	¾	Str	Fin	Jockey	O	C
429	Ivonia	*100	3	4	3¹½	2¹½	2²	1hd	B	Hacker	7-5	7-5
435	3Silent Monk	*105b	7	2	1²	1¹	1nk	2²	R	Conner	2½	2½
422	High Quality	112b	4	9	6nk	6¹	6½	3no	M	Arango	15	20
421	Flying Sixty	110	6	3	5hd	4¹	4½	4¹½	F	Perez	3	5
446	Up In Arms	110	5	10	10	10	8hd	5hd	A	Frnandz	5	5
408	Thipdar	*105b	1	5	9²	7½	5hd	6²	E	Viera	15	20
429	Tri Cap	*108b	2	7	7³	8²	9⁴	7hd	O	Pernia	8-5	2½
441	Eager Belle	105b	10	6	4¹	3½	3hd	8⁴	V	Kamar	20	50
370	Bob Custer	110b	9	1	2hd	5hd	7½	9⁴	A	FMartinz	20	10
426	Vitonina	*104b	8	8	8½	9¹	10	10	L	Romero	20	20

P 3:18 Off 3:19 Time 23 3-5 48 3-5 1:15 1-5

Value to Winner $260—O E Sloan ch m 5 Misstep—Ivony Start GOOD from Gate Won DRIVING Place SAME Ivonia outlasted Silent Monk in the final drive The latter saved ground and had no mishaps High Quality was in close quarters rounding the far turn and finished well when clear Tri Cap was shuffled back after the start Bob Custer met with interference in the stretch run (Claiming Price $500)

Ivonia 7 40 3 60 2 60 Silent Monk 3 80 2 60 High Quality 5 40

DAILY DOUBLE—TRIANON and IVONIA $10 00

455 ORIENTAL PARK, CUBA — TERCERA CARRERA 6 Furlongs — 3YO&Up — Purse $400 Claiming

Ind	Horses	W	PP	St	¼	½	¾	Str	Fin	Jockey	O	C
430	2Seminol Queen	*108b	8	1	3½	2¹	1½	1¹	R	Conner	7-5	7-5
436	3Mantados	*113b	5	2	4³	4³	2²	2³	F	Kenney	2	2½
443	3Flo Along	110	3	10	8½	8³	5½	3hd	J	Boucher	5	6
436	High Shoes	*113b	1	5	2½	3½	3¹½	4²	P	Montalvo	6	8
436	1Animosity	118b	2	8	9¹	9⁵	8³	5²	O	Pernia	4	4
436	Hooligan	*113b	10	3	5½	5²	4hd	6⁴	E	Castell	20	20
442	2Alfred C. M.	*113	7	6	6¹	6½	7hd	7¹	B	Hacker	5	6
431	Lady Chiniquy	113b	4	4	1½	1hd	6hd	8hd	V	Kamar	20	20
418	1Toncon	118b	9	9	7³	7¹	9⁴	9¹	J	Dobson	30	30
312	Rickety Jane	*105b	6	7	10	10	10	10	E	Viera	20	30

P 3:48 Off 3:49½ Time 22 3-5 47 4-5 1:13 3-5

Value to Winner $260-F Durand b m 6 Display-Queen Errant Start

LA CAMARA MUNICIPAL DE CABEZAS HONRA LA MEMORIA DE VARIOS HOMBRES ILUSTRES DE ESE TERMINO

(COLUMNA SIETE)

EN LA FECHA PATRIA FUE DEVELADO EN CANASI UN BUSTO DEL GRAN EDUCADOR DON JOSE DE LA LUZ CABALLERO

(COLUMNA TRE

TIERRAS DE ORIENTE

La Colonia Española en Manzanillo.—El Palacio y la Casa de Salud.—A fuerza de abnegación

Es como una atalaya, en una loma; domina el pueblo, extendido, y a trechos salpicado de arboleda, y otea el mar, adormecido siempre, bajo la intensidad del mediodía. Gran campo para el espíritu, cuando la enfermedad se prende en él. Puede correr loma abajo; puede entrar en su hogar unos instantes; puede mecerse luego unos instantes en esta belleza viva que transfigura la costa, y puede sumirse luego, sin término ninguno a su excursión, en la hondura infinita del camino prodigiosamente azul, cubierto siempre de azul, que va perpetuamente más allá... Para estos viajes no se lleva carga; la enfermedad, el recuerdo, la desolación, la angustia, vanse quedando atrás, en los recodos, despedazados o muertos, mientras sigue el espíritu su avance con alas que le crecen de continuo.

Una gran atalaya, en una loma, esta Casa de Salud. La Colonia Española, en Manzanillo, ha conseguido tres triunfos: un gran palacio, en el parque; una gran Casa en la loma; un gran prestigio en el pueblo... Su presidente actual, nombre de fuerza, D. Ramón Fernández Pardo, primeramente me enseñó el palacio, ahora me enseña la casa. Un gran edificio aquel: uno de los mejores edificios de Colonia Española en el país, donde tienen sin duda un gran relieve de animación y esplendor, todas las solemnidades. Significa también un acto heroico de un puñado de individuos. Ansias de fraternidad; afanes de cohesión; violentas coacciones de nostalgia; necesidad invencible de tener un puñado de terreno, intacto, sagrado, propio, donde poner un lar para las ascuas que se trajeron de allá...

Vieron a un arquitecto de prestigios, y le expusieron sus planes; él levantó el palacio, encima de ellos, con verdaderos lujos de excepción, y les señaló su costo:

—Vale cuarenta mil pesos...

Acordaron alzarlo a toda prisa, porque esta cantidad era otro triunfo. Ellos mismos la dicen, de costumbre, con satisfacción visible, a cuantos los visitan una vez. Un triunfo de los prestigios y de la dignidad profesional del arquitecto que lo construyó; y un triunfo de las grandes energías que ponía en marcha en su espíritu, la afirmación de patria que empezaba con esta expresión enérgica:

—Nosotros, los españoles...

* * *

Ellos, los españoles, esto hicieron, entre las cosas que hicieron. Primero, una gran Casa solariega; después, una gran casa de salud sobre una rasa de pendiente suave, mirador de las cuatro lejanías, —cuatro extensos viveros de paisaje de diferente color. Detrás de esta gran Casa de Salud, hay unas líneas de historia. El año 98, era el Casino Español la única institución de la Ciudad donde se proyectaba un pensamiento hacia la patria de origen. Fué don Francisco Codina quien propuso crear un Sanatorio donde tuvieran refugio los inmigrantes caídos en lucha con el clima y el dolor. El era un médico ilustre. El habló con Pastor y con Portela, con Vaserba y con Campana, —que eran todos figuras del comercio—, y acordaron meterse en el trabajo de organizar una quinta.

—Falta dinero...

—Se busca...

Faltaba efectivamente: pero antes que se echaran a buscarlo, ellos dieron su parte, cada uno.

El año 99, el Casino Español cambió de nombre: se hizo Colonia Española. Recibió numerosos elementos de positivo valer, y ya pudo soñar con estos planes de superación continua que llevó tenazmente a desarrollo. Eran simples casitas alquiladas las que se utilizaran hasta entonces para este menester de Sanidad, y entonces ya pudo hablarse de alzar un Sanatorio en condiciones de modernidad completa... Ya no surgió el obstáculo de siempre, en toda generosa decisión:

—No hay dinero...

Había dinero...

Pero aunque no lo hubiese, qué importaba...? Ya había más resoluciones; ya había más actividades; ya había más voluntades en la obra.

Y se alzó un pabellón a todo lujo, y se acordó que se llamara así:

—«Pabellón Dr. Codina»...

* * *

Ahora, vemos la obra, este fué el germen. El pabellón Codina nada más. En 1911, se añadió el pabellón de García Bello, otro entusiasmo, otra fuerza, otra super-acción de la Colonia, que hubo de dejarle un nombre que envolvió la Colonia en gratitud. Cuando se llega a esta quinta, parece que se llega, en Manzanillo, a un asilo español donde se acogen las mejores virtudes de la raza. Aquí la misericordia; aquí el agradecimiento; aquí la ley de justicia sobre todo el tropel de vanidades que andan sueltas por el mundo...

Los nombres que aquí se graban en estos frontones blancos, no son de Presidentes generales más o menos beneméritos, a quienes bastó su título para que consiguieran este honor. Aquí el cargo social importa poco: las consideraciones que se obtienen, en agradecimiento y en honor, aún más que el cargo social, es la historia social la que las da... García Bello entregó todos sus bríos en beneficio de todos: durante unos cuantos años, se dió a la Beneficencia con plena y eficaz dedicación, y no hubo enfermo en la quinta que no le reservase un rinconcito, en el sitio mejor de sus recuerdos para los hombres de bien. Fernández Pardo me dice:

—Ese es un recuerdo más...

Ese es un pabellón que dirá siempre la clase de sus bondades.

Hay otros dos pabellones: el de Marcelino Vázquez y el de Guillermo Casero. Y después, y detrás, hay edificios con misiones especiales, para los empleados, la cocina, las despensas, el depósito... No falta nada, para el buen confort, para la buena asistencia, para la buena medicina actual. La luz, que besa las cosas: el aire, que las envuelve; la limpieza, que las unge...

La exquisita limpieza que las unge, viste toca, en esta casa; anda con presurosa timidez; tiene rosas, en las manos... Asiste con ternuras maternales a todos los pobrecicos convertidos en carne de dolor, y les da la atención, la medicina, la gracia, la caridad... A veces, van a morirse...

Y cuando van a morirse, va ella a la capillita recoleta por el último remedio.

—Señor, un poco de piedad aún...!

Y a veces, surge el milagro...!

El Director de la Quinta es D. Ciro León, médico ilustre y cirujano notable. Tiene la condición imprescindible en todos los grandes éxitos: inspira seguridad. La competencia se la dió el estudio, la ciencia, la halló en la práctica; esta seguridad que mete a chorros en el alma del enfermo, es más que competencia, y más que ciencia, y esto ya lo tenía él.

—Al alma—dice Lieck-Danzig—, no llega el tubo de ensayo, no la alcanza el microscopio, no la toca ninguna medicina. Al alma, la ve otra alma nada más...!

Con esta dirección logró la quinta una casi pasmosa madurez. Las quintas españolas son modelos. De alguna, se afirmó recientemente que era la mejor del mundo; no parece posible, de las otras, determinar la mejor. La quinta de Manzanillo, en proporción, es un brinquiño de oro. Con esta dirección, hállase al tanto de todas las novedades que pudiera lograr el universo en la ciencia de curar... La Dirección, a veces, dice así:

—Acaba de inventarse este aparato con esta y esta ventaja...

Y responde a su vez la Directiva:

—Ah, sí...? Pues hay que pedirlo...!

Ya pasaron los tiempos mitológicos de las primeras penurias...! Ahora se pide todo en el momento y se consigue todo en el instante. En este pabellón hay Rayos X y se instaló Fluoroscopia... Tengo que preguntar con humildad.

—Y este aparato, tan raro...?

—Es el de Fluoroscopia—me responden—. Permite ver cómo funciona el cuerpo. Para colocarlo aquí, hubo que reformar el pabellón...

Fué en una junta D. Ramón Artime quien hizo su apología. La acabó sosteniendo esta verdad:

—Hay que traerlo aquí... Nos hace falta...!

No hubo más; es decir, hubo estas frases:

—Se aprueba...?

—Se aprueba.

Así.

Hubo que reformar el pabellón, y ya está en él el aparato raro de la nueva maravilla.

Luego, el Departamento de Diatermia... Después, el Departamento de Cirugía mayor, con lámpara alemana modernísima, que no da calor ni sombra, con aparato que recoge el pus y que aspira la sangre, sin limpiarla, con mesa que se adapta a todo enfermo y a cualquiera posición, y con otros diversos instrumentos de fabricación cubana, que enjuicia el Dr. Hernández, jefe, competentísimo también, del Laboratorio Clínico:

—Son una cosa excelente...

Y he aquí otro gran camino inexplorado de nuestra industria futura...

* * *

También este Sanatorio tiene todo el aspecto de un jardín. Sus pabellones cercan un jardín; parece que es un jardín donde se extienden, detrás, todos los edificios aledaños, y ante los corredores delanteros, el pueblo baja, en declive, con copiosos penachos de arboleda, hasta las líneas de jardín costero, que el mar salpica de azul.

En el de detrás, hay crotos, hay guásimas, hay laureles... Hay rosas rojas grandísimas, cuajarones de vino de rubí... Y hay luego un senderillo florecido, y una capillita humilde, adonde va la Caridad, con tocas, en todas las horas negras, a buscar medicinas de los cielos para los enfermos graves:

—Señor, un poco de piedad aún...!

Y a veces, en el retorno, sobre las rosas rojas de rubí, pone la Caridad como rocío las lágrimas que le caen.

C. CABAL.

* * *

He aquí todos los nombres que mantienen la excelencia de esta Quinta:

D. José Fernández Viña, el administrador, que es queridísimo.

Dr. Ciro León Morodo, Director facultativo y cirujano. Dr. Juan P. Fajardo, médico de visita y radiólogo. Dr. Carlos Gutiérrez Núñez, médico de visita e interno. Dr. Enrique Hernández Perich, especialista en garganta, nariz y oídos, jefe del Laboratorio clínico. Dr. Augusto Rodríguez, farmacéutico...

DE LA ESPERANZA

BAILE EN LA COLONIA ESPAÑOLA.—La fecha del 12 de marzo ha sido escogida por la Colonia Española de Esperanza, que preside actualmente el activo comerciante Silvestre Cancela, para la celebración de un espléndido y atrayente baile que promete resultar uno de los más lucidos de la presente temporada, a juzgar por los preparativos que para el mismo se están llevando a cabo por la comisión organizadora.

Uno de los incentivos poderosos de esta fiesta bailable será sin duda la presentación de la orquesta femenina «Alegría», un excelente conjunto integrado por bellísimas señoritas de la sociedad de Remedios, que tiene a su cargo los bailables.

Para el adorno de los espaciosos salones de la hispana sociedad han sido solicitados los servicios de valiosos artistas de la capital de la República, los cuales harán derroche de su arte con su habilidad acostumbrada en estas labores.

El baile dará comienzo a las nueve y media de la noche y la pensión es de 50 centavos, precio en extremo módico dados los atractivos que brindan todas las fiestas de la Colonia Española de Esperanza.

PUBILLONES.— Hemos recibido una atenta comunicación del señor Oscar Piedra, administrador del espectáculo tradicional de Cuba «Pubillones», donde nos anuncia su reaparición en esta localidad en la fecha del 3 de marzo entrante.

Muchas son las atracciones que «Pubillones» nos anuncia en esta que serán del agrado de nuestro público, motivo por el que no dudamos en recomendar el mismo a nuestros lectores.

La obra del debut será «La Esclavitud» por un conjunto teatral magnífico, ofreciendo también actos de Vaudeville y múltiples actos de Circo en una gran pista.

M. Rodríguez Alvarez.

Corresponsal.

DE LA VIDA NACIONAL

Manzanillo.—Edificio de la Colonia Española, frente al parque.

MUY LUCIDAS LAS FIESTAS PATRIOTICAS

Más de 200 personas llegan a Canasí en una excursión. Los diversos actos celebrados

24 de febrero

Con gran lucimiento se celebraron las fiestas patrióticas del aniversario del Grito de Baire, la inauguración y la develación del busto del gran educador Don José de la Luz y Caballero, donado por la Logia Martí número 32 de la Orden de los Caballeros de la Luz, incorporada al Estado de Florida E. U. A. Institución fundada enFi ladelfia en 1873.

Como a las once de la mañana llegaron por la vía Hershey un tren especial las distintas comisiones y representaciones de caballeros de la Luz y sacerdotisas del hogar.

Más de doscientas personas venían en tan simpática excursión. En la estación, esperaban las autoridades civiles y militares entre ellas nuestro Alcalde Municipal, el Jefe del Puesto Militar y numeroso público y todos en manifestación se dirigieron al parque que lleva el nombre del gran educador depositando una ofrenda fundada en Filadelfia en 1873.

A las dos de la tarde se dió comienzo a la develación del busto del inolvidable Don Pepe. Tocado nuestro himno por la orquesta del profesor Muñoz que se oyó con todo respeto, hizo uso de la palabra el señor Cazañas en nombre de los Caballeros de la Luz, le siguió en turno el señor Pedro Rodríguez Moret, hijo de este pueblo y a quien debe Canasí tan grandioso donativo acordado en una tenida en la Logia, y secundado por distinguidos compañeros y logias de su rito, el señor Salló dijo varias palabras y fué el que regaló la placa que lleva esta inscripción: Don José de la Luz y Caballero donado por la Logia Luz de Martí número 32 Orden Caballeros de la Luz de la Habana Inc. al E. S. T. E. de Florida, Estados Unidos de América. Inaugurada febrero 24 de 1938 siendo Alcalde Municipal el señor Eduardo Díaz Menéndez. Le siguieron en uso de la palabra el capitán del Ejército Constitucional Ladislao Sánchez; y por el pueblo agradecido, lo hizo el señor Pedro Hernández Cabanius, Secretario de nuestra Junta de Educación. Todos fueron aplaudidos.

Terminado el acto se sacaron varias fotografías y la comisión en nutrido grupo se dirigió a la sociedad «Liceo», donde se le ofreció una matinée bailable hasta la hora de la salida de la excursión para la Habana.

A las seis de la tarde abandonaron nuestro pueblo llevando una grata impresión de los horas pasadas entre nosotros.

La fiesta religiosa quedó lucidísima. El coro de señoritas en la misa de nueve fué muy celebrada. Ofició el padre Huerta, de Versalles.

A las siete p. m. salió la procesión del patrón San Matías. Rompía la marcha la imagen de la Purísima Concepción, que era llevada por señoritas, después le seguía nuestro patrón.

Inmensa cantidad de público acompañaba las imágenes, al extremo de no recordarse ninguna igual. Después del recorrido por distintas calles y llegado al templo se quemaron los fuegos artificiales, y hubo piezas de bailes.

Concurridos y vistosamente engalanados tanto el «Liceo» como el «Ateneo», ambién lucía nuestro pueblo con banderitas y palmas.

Canasí no olvidará esta fecha nunca y recordará siempre a los gloriosos Caballeros de la Luz, y demás Logias de dicha orden.

Muchas fueron las familias que con dicho motivo vinieron de la capital y otros pueblos de la Isla, a compartir con parientes y amigos tan grandioso acto.

J. PALMA.

DE CIFUENTES

GRANDES FIESTAS.—Se celebraron los días 26 y 27 de febrero, a beneficio del Hogar Infantil Campesino, fiestas que fueron organizadas brillantemente por el personal del Puesto de la Guardia Rural de esta localidad, bajo la dirección del distinguido militar Felipe Hernández Rodríguez. He aquí el programa:

Día 26:

A las 6 de la mañana. Diana mambisa y repique de campanas; a las 2 de la tarde: Juego de Base-Ball Unidad vs. Cifuentes; a las 2 y media: Matinée en el parque, a las 3 de la tarde: Torneo con premio de $10.00 al vencedor, donde pudieron tomar parte todos los buenos correores de la comarca; a las 8 de la noche: Retreta en el parque y fuegos artificiales; a las 9 de la noche: Gran baile en el espacioso salón del Teatro «Lasanta».

Día 27:

Baile en la Sociedad Renovación Social.

Todos los números del programa quedaron brillantemente, así como los bailes, que fueron amenizados por la excelente orquesta Martínez-Rodríguez de Sagua la Grande.

Felicitamos a la Comisión Organizadora por el éxito anotado, en estas fiestas inolvidables.

Ha visitado este pueblo el atractivo Carrousell de los Hermanos Junco, obteniendo magnífica acogida, y siendo durante varios días la alegría de los fiñes.

Mario Olivera Arróchaga.

Las Fiestas de Caridad reunieron en distintos términos de la provincia habanera a conocidas personalidades

En el poblado de Palos se celebraron interesantes actos. Un recorrido por distintas zonas del Gobernador Baizán, que deseaba conocer las necesidades de cada localidad

Fiestas de Caridad

Con gran entusiasmo y decidida cooperación por parte del pueblo empezaron en estos días las fiestas de la Caridad.

El Sub Comité de la Asociación de Asistencia Pública quedó constituído en la siguiente forma:

Presidenta, Hortensia Piard de Ponce de León; Vice, Pilar Pérez Arias; Secretaria, Nina Mata; Vice, Grecia once; Tesorera, Teresa Lamar de Betancourt; Vice, Noemí Cabrera. Vocales: Graciela Cabrera, Haydée Linares, Moraima y Ondina Martín, Angélica y Carmita Celestrín, Carmen Molina Olga Bravo, Adela García, Ana Lavandeira, Margot Cabrera y Albertina Piloto.

El Comité de Alcancías que realizó la cuestación pública alcanzando una bonita suma el día primero del actual. El comité estaba integrado por Berta Roque, Margot Piloto, Oilda Rosa, Lorenza Negrín, Lutgarda Allende, Lilia Morán y Lutgarda González.

Para los días 19 y 20 del actual hay anunciada, y se está organizando una grandiosa verbena con el mismo fin, la que además de constituir una fiesta brillantísima, ha de ser de positivos resultados pecunarios para engrosar el altruista motivo a que se destinan.

Las damas y damitas que integran el Comiaé Local trabajan sin descanso para que sus gestiones se vean coronadas por el éxito como así sucederá, pues todas gozan del mayor aprecio y estimación en el seno de nuestro sociedad.

Visita del Coronel Baizán y Consejeros

En la tarde del día de hoy visitó este término o sea los pueblos de Vegas, Nueva Paz y Los Palos, que lo componen el Coronel Celestino Baizán, Gobernador de la Provincia de la Habana, a quien acompañaban los doctores Carlos Odriozola, Presidente del Consejo, doctor Carlos Valdés Cartaya, doctor Gaspar García Varona, Consejero, Alberto Martínez, señor Alberto Zayas, Alberto Villalva, Antonio Otamendi, Jefe de Prensa del Gobierno Provincial, doctor Abelardo Valdés Astolfi Secretario del Gobernador y otras distinguidas personalidades.

En Vegas esperaban a tan distinguidos visitantes el doctor Betancourt Alcalde Municipal, el señor Eduardo María Miranda, el señor Barreras, el señor Núñez, además de un grupo numeroso de señoritas de los tres pueblos que les dieron la bienvenida.

Desde Vegas siguieron los visitantes hasta Nueva Paz donde les fué ofrecido un banquete por los señores Miranda y el doctor Betancourt, acto que estuvo lucidísimo dándole realce la presencia de bellísimas mujeres.

Al terminarse el banquete hicieron uso de la palabra Tata Abreu en nombre del «Liceo» de Nueva Paz y la Logia del mismo lugar. El doctor Betancourt que expresó clara y terminante cuáles eran las necesidades del término y las grandes esperanzas que tenía en que el señor Gobernador lo ayudara en su inmensa tarea de laborar por el mejoramiento del mismo.

También el doctor García Varona dijo unas palabras presentando al doctor Odriozola y diciendo que este prestaría su cooperación valiosa a los deseos de lo que había pedido el doctor Betancourt.

Finalmente y en nombre del Coronel Baizán habló el doctor Valdés Astolfi, Secretario del Gobernador el cual dijo que el señor Gobernador había visto lo necesario que era lo que habían pedido los vecinos de este término y que él aseguraba que el Municipio de Nueva Paz dejaría de ser la «Cenicienta» de la Provincia habanera por haberlo tenido al olvido todos los que algo pudieron hacer por él, y que él no hacía promesas, sino que pronto verían convertido en realidad sus ofrecimientos, motivo por el cual en breve plazo nuestro querido Alcalde señor Betancourt recibiría órdenes para comenzar las obras de más urgencia.

Las palabras del doctor Astolfi fueron muy aplaudidas, y en las que expresó los buenos deseos del Coronel Baizán.

Aunque los visitantes tenían un aviso llamándolos rápidamente a la Habana el Gobernador y sus acompañantes llegaron hasta Los Palos y vieron las ruinas de lo que en un tiempo fué parque público.

Cuando en nombre de «Avance» y el DIARIO DE LA MARINA, saludé al señor Gobernador y al despedirme de éste en su regreso a la Habona me encargó un saludo en su nombre por medio de la prensa para todos los vecinos de este término y me expresó que su visita no era política sino para cerciorarse personalmente de las necesidades de los pueblos. Recomiendo la formación de un comité o patronato pro-mujeres del término a cuya disposición y con destino a las obras más urgentes se destinarían mil pesos en el nuevo presupuesto.

Me dijo también que hiciera público que el Alcalde tendrá órdenes para comenzar pronto el arreglo de algunas calles, que pronto sería un hecho la composición de la carretera de Nueva Paz a los Palos hoy intransitable, y que enviaría quinientos pesos para las reformas del Parque de los Palos.

También el doctor Odriozola me aseguró que tenía la firme convinción de sacar un gran número de votos de este término en las elecciones del próximo sábado, pero aunque así no fuera, que como Presidente de Consejo y más tarde como Representante sí ya a la Cámara no olvidaría que el término de Nueva Paz necesitaba que hicieran algo en su favor, y que no me hacía esas declaraciones como político sino como amigo de todas aquellas personas que lo habían recibido con cariño y colmado de agasajos.

El corresponsal vió sinceridad en sus promesas y esperamos que así suceda. Pueden tener la seguridad el Coronel Baizán y sus acompañantes que los vecinos de estos pueblos son agradecidos y sabrán apreciar cuanto por el término se haga.

Al fin creemos que Palos, Nueva Paz y Vegas dejarán de ser las «Cenicientas» de la Provincia habanera.

Avelino DIAZ.

Corresponsal.

En Guantánamo fué develado un busto al Apóstol Martí

Fué la nota más emotiva de los festejos celebrados el 24 de Febrero pasado

Amaneció el 24 de Febrero desapacible y amenazador. Todo hacía indicar que los actos anunciados para la tarde serían suspendidos. Lo que se lamentaba, pues no sólo estaban inspirados en la devoción a los hechos históricos, sino para la develación de un busto a José Martí.

Hay un grupo de maestros de instrucción primaria al que debemos el busto y el éxito de los actos celebrados. Un grupo digno de toda alabanza, puesto que denodadamente luchó en pro de tan bella iniciativa, venciendo obstáculos y haciendo cristalizar el propósito. Digamos los nombres, —virtud de la mente y la moral; virtud del alma—: Rafaela Cardet, María Bertrán, Sara Cabrera y Dolores Núñez.

De pronto lució el Sol. La Naturaleza se incorporaba al sentimiento ideal de un pueblo devoto de José Martí. Y el gozo tornó a los corazones, y aquel ejército casi disperso de niños graciosamente ataviados, apretóse de nuevo, y las filas fueron nutriéndose, y las voces de mando hiciéronse vibrantes, y los pasos marciales pusieron notas musicales en las almas, y los labios sonrieron, y en batallones de gracia encaminó sus pasos ágiles hacia el parque 24 de Febrero, donde la cabeza cubierta del Apóstol aguardaba, solemne en la severidad emocional de los minutos.

El parque «24 de Febrero» era insuficiente para albergar a todos, y muchos se vieron privados de testificar los particulares magníficos del acontecimiento. Un pelotón de soldados hacía guardia al busto. De pronto el clarín ordena silencio, y seguidamente, manos dichosas, que nos fué imposible ver, descorrieron el lienzo que cubría el busto del Apostol, y éste apareció a la multitud en la conocida actitud de meditación visionaria. Las voces y los aplausos hendieron los aires, y volvieron todos a lamentar que la banda del Municipio no estuviese allí para ejecutar, como procedía, el Himno Cubano. Centenares de ramilletes y millares de rosas sueltas cayeron sobre el busto y su pedestal, y las masculinas cabezas se descubrieron, y a los ojos acudió el rocío de las lágrimas.

Primero habló el Coronel Enrique Thomas, del Ejército Libertador, a continuación el Capitán Libertador Rodríguez Calderín, Presidente del Centro de Veteranos: luego recitó una poesía el niño de trece años Conradino Polanco, un futuro valor del buen decir. Y en nombre del Comité Martiano y del Magisterio, pronunció breve y elocuente discurso la señora «Fela» Cardet, refiriéndose al vía crucis de los organizadores del homenaje y en la forma en que se desenvolvió el Comité hasta el momento que se estaba viviendo. La distinguida oradora fué calurosamente aplaudida y felicitada. El resumen fué hecho, respondiendo en todo a su prestigio intelectual, por el Dr. Juan F. Barrell, versando su discurso sobre las formas distintas en que es y puede ser interpretada la obra y la persona del Apóstol. Al terminar recibió la congratulación de sus oyentes.

A las cuatro se había terminado el acto, partiendo de allí veteranos y una comisión de estudiantes con banderas y ramos de flores, hacia el cementerio general, a fin de depositar dichas ofrendas en la tumba de los patriotas caídos.

Se consumó una ceremonia extraordinaria merced a las gestiones entusiastas del Magisterio, y el pueblo hizo causa común con los maestros, dando con su presencia inusitado esplendor a la develación y a la parada.

Cabe felicitar a cuantos salieron victoriosos en este patriótico empeño, y les felicitamos de todo corazón. Tienen la gratitud nuestra y la de Cuba. Digamos una frase muy usada, pero que encaja bellamente para terminr esta información: «Así se hace Patria, entre otras muchas maneras de «hacerla».

Felipe DEL PRADO,

Corresponsal Especial.

Enorme entusiasmo en Calimete por las Fiestas de Caridad

Bailes, funciones en cines, lidias de gallos, y otros actos que quedaron lucidos

Actividades políticas

En los albores de las elecciones del día 5 continúan las visitas periódicas de los candidatos en el afán de adquirir adeptos conquistándolos con sus promesas, algunas veces incumplidas, para ser favorecidos con sus votos.

El doctor Pablo Máximo Rodríguez Alonso y los doctores Fidencio Caviedes y R. Alvarez han recorrido el término cambiando impresiones con el personal que los representará en las mesas, como garantía del porcentaje de preferenciales que esperan obtener.

El sector liberal celebró en días pasados una fiesta pública en la cual tomaron parte distintos candidatos dirigidos y agasajados por el amigo Carlitos de la Rosa, Delegado a la provincial y líder de los mismos en el término municipal. Formaron parte de la grandiosa concentración un grupo de señoras y señoritas que con su presencia contribuyeron a darle realce y animación al acto.

El Conjunto Nacional Democrático, con perseverancia y gran contingente celebra constantemente fiestas en los numerosos barrios del término, cuyo candidato el señor Fidel Barreto sigue sumando partidarios a granel. Prodiga grandes auxilios a los que los necesitan, habiendo extendido su radio de acción a los pueblos de Jagüey Grande, Colón, Guareiras etc. La impresión del electorado de la Atenas de Cuba, le votará por una abrumadora mayoría.

La Junta Central Electoral

En este período pre-electoral de intensa y cumplicada labor política, justo es poner de manifiesto el caudal inmenso de consultas que en relación con los distintos sectores políticos realizan los componentes de la mencionada Junta Municipal, cuya presidencia desempeña el caballeroso Juez, doctor Tomás de Diego, con el Secretario señor José Alvarez y sus valiosos auxiliares, los señores Ramírez, Masuet, Hernández, etc., que al secundarle eficazmente en tan complicada y delicada labor, se hacen acreedores a nuestra más calurosa y cordial felicitación.

Las Fiestas de la Caridad

Animada la población con distintos festejos, se cumplió el vasto programa, que la comisión organizadora realizó en beneficio de los desvalidos. La función del cine con la magistral joya cinematográfica titulada «Cuando el amor nace», fué un éxito; los dos bailes del 24 y 25 también fueron de positivo resultado práctico, toda vez que los salones del círculo «Fidel Barreto», resultaron pequeños para contener la numerosa concurrencia que los llenaba; las grandes lidias de gallos trajeron a los más afamados galleros de la provincia, así como también de Aguada, Amarillas, Manguito, Mercedes y Colón. Por esta razón podemos, sin lugar a duda alguna, asegurar que el término municipal ha correspondido con espléndidez a aumentar la recaudación en los distintos festejos en honor de los necesitados de auxilio y protección.

El Reverendo Padre Massuet

Ha regresado de sus vacaciones en la capital, el distinguido sacerdote señor Emiliano Massuet. Sea bienvenido el querido amigo, y reciba por medio del DIARIO DE LA MARINA mi saludo cordial y afectuoso.

Dr. García.

Corresponsal

NOTA POLITICA DEL CENTRAL «MERCEDES»

ECOS POLITICOS.—En «La Loma», finca distante un kilómetro de este Central, se citó para una reunión política pro candidatura Fidel Barreto, y cuál no sería mi asombro, al ver congregadas cientos y cientos de personas de todos los matices y partidos políticos existentes, testimoniando su adhesión, no al señor Fidel Barreto Martínez únicamente como candidato del Conjunto, sino al amigo Fidel Barreto, ciudadano ejemplar.

La mujer cubana dió una nota digna de todo encomio, ni una sola se quedó en su casa.

Reseñar los discursos sería ardua labor, fueron muchos los que hicieron uso de la palabra, y cosa rara en una reunión política de esta especie, no hubo un ataque a este u otro partido, declaró, no podía haberlo por la razón de que como digo, estaban todos representados.

Asistí a la gran reunión cumpliendo mis deberes informativos, y al mismo tiempo, a testimoniar al amigo Barreto mi consideración y mi afecto personal.

UNA PETICION.—Suscrita por todos los vecinos de este central, se ha elevado al Secretario de Comunicaciones una petición para que sea nombrada auxiliar del Jefe de Correos, la distinguida dama señora Cecilia Zayas de Triana. Petición justa.

ENFERMO.—El amante padre de la señora Araceli Hernández de Matacena, cariñosa esposa de nuestro querido Administrador se encuentra enferma. Hago votos porque pronto se restablezca.

DE VISITA.—Mi distinguida y buena amiga Raquel Amador se encuentra en este Central. Le deseo una grata estancia entre nosotros.

E. de la Vega.

Corresponsal

Haciendo honor a un ilustre vecino del término de Cabezas, se ha dado el nombre de Paseo Pastrana a una vía

Por medio de tarjas se recordará a personas fallecidas que dedicaron sus entusiasmos a mejorar esa bella región. Brillante éxito de una fiesta celebrada con fines benéficos

Bajo una gran pena

Aún bajo el peso de íntimo sufrimiento, llena de inmensa tristeza y amargura, reanudo hoy estas crónicas queridas porque tengo la creencia que ellas me acercan espiritualmente a todos mis lectores y principalmente a los que laboran en este gran Diario.

Mi pobre tía Juana López Perera, todo lo soportó con valor y resignación y su fallecimiento acaecido el día dos de febrero—fecha memorable por ser el de Nuestra Señora de la Candelaria, virgencita que ella tanto veneraba y a quien el pueblo de Ceiba Mocha y todo Cuba rinde gran adoración—me hará guardar también hondo recuerdo a este día en el que recibí tan rudo golpe. Sin frases para que mi pluma pueda reflejar todo lo que en este momento siento sólo quiero que ellas lleven como un testimonio de sincerísimo y profundo reconocimiento las gracias a todos los que se han interesado por mi dolor en estos días tan largos y crueles A mi respetable dignísimo compañero Don Pepe Fernández, Jefe del Departamento de Corresponsales del DIARIO DE LA MARINA, al señor Teodoro Pérez, apreciable amigo y compañero, corresponsal del DIARIO en esta localidad, a la señorita Aída Trujillo, distinguida compañera que dirije las notas sociales de «El Mundo», en Cabezas; que lleguen hasta la culta y finísima compañera Rosa América Cohalla, cronista gentilísima; a los estimados jóvenes Ramiro Calzadilla y Pedro Bermúdez, y demás amistades que me han escrito tratando de mitigar mi inmensa pena. No puedo olvidar en estos momentos al Reverendo Padre doctor Carlos Menéndez Romero, Capellán del Templo de María Auxiliadora y San Juan Bosco, quien tuvo la idea de celebrar una misa de Requiem en sufragio del alma de mía tía «Nana»; a la señora Julia de los Reyes viuda de López, la inolvidable compañera de un familiar tan querido como lo fué Nicolás y que con su luto tan reciente se trasladó desde el Central Santo Domingo con sus hijos la señora Haydée López de González, Regina Josefina, Antonio y Panchito, para acompañarme en mi justo dolor y dedicarle una corona con esta dedicatoria: «A Nana de Julia e hijos». Igualmente quedo muy agradecido de mi tía la señora Josefa López viuda de Fernández y de su hija Dolores Fernández, de la señora Carmela Díaz de Hernández, de su hermana Lydia Díaz, de la respetable señora Manuela Mesa viuda de López e hijos y nietos, que con su ofrenda supieron recordarla, y por último del señor Domingo V. Pastrana que de manera tan elocuente hizo elogios de la extinta en el cementerio, donde destacó las virtudes que poseía. Por las muestras grandísimas de simpatía que recibí en momentos de tanta aflicción no es la pluma, es la gratitud la que traza aquí la expresión más sentida de un corazón agradecido.

Nota

Complazco un ruego que me hace la bondadosa señora María Rodríguez viuda de Medina y sus hijas mis queridas amigas Celina, Cira, Elia y Raquel. Que por mediación de mis columnas reciba el señor Domingo V. Pastrana, caballero todo bondad y gentileza, expresivas gracias llenas de un profundo agradecimiento por su gran iniciativa al arreglo de su humilde casita. Que este agradecimiento sea para todos los habitantes de nuestro querido Cabezas, para los de Unión de Reyes, Palos, Bermeja y demás por su cooperación a esta grandísima obra.

Pequeña fiesta para una obra de caridad

Culminó en un éxito la fiesta del día doce del pasado y con lo recaudado se está llevando a cabo la reparición de la casita de la familia Medina Rodríguez. A ella acudió todo lo que vale en este pueblecito. El señor Domingo V. Pastrana, iniciador de esta gran obra, señor Teodoro Pérez, la señora Mercedes Guillén de Díaz, mamá política de nuestro corresponsal, y sus distinguidas y simpáticas hijas que lo secundaron, se sienten satisfechísimos del éxito alcanzado. Quiero que estas notas lleven hasta tan estimados amigos mi felicitación sincerísima y con especialidad a la gentil y atractiva Margot Reina electa de la fiesta, que su coronación sirvió para realzar una vez más su espléndida belleza. Va aquí también un elogio merecidísimo que quiero alcance a todos los que contribuyeron a levantar la obra de referencia.

El doctor Joaquín Gudían y el señor Lino Marrero Lima

Estos populares políticos y distinguidos galenos nos visitaron con motivo de su acción política a futuros Representantes por el Partido Conjunto Nacional Democrático y al enterarse de la obra que nos ocupa para la familia Medina Rodríguez tuvieron un gesto que mucho los destaca y que nosotros grandemente estimamos cooperando con su óbolo para la misma. Ojalá que estos futuros Representantes vean cristalizados sus nuevos proyectos en los comicios de hoy.

El Paseo Pastrana

Fué una inspiración noble la que pronunció en su magnífico discurso el señor Adolfo Méndez Guedes, candidato a Representante por el Partido Social Democrata, y que a su paso por este pueblo asistió a la Velada que en los salones de la «Escuela Libre Luis Pérez», ofreció el señor Domingo V. Pastrana. En ella propuso, y fué aceptado por nuestro distinguido Alcalde señor Eusebio Aguirre, que al siguiente día dirigió un mensaje a la Cámara Municipal pidiendo acordara designar con el apellido del señor Pastrana la ancha calle que partiendo del parque Rafael Pérez llega hasta el puente San Cristóbal en el camino de la Bija y que será un homenaje merecidísimo al hombre modesto y sencillo que lleva su cuarto de siglo al servicio de este término y su vecindario, con la constancia, el desinterés y la lealtad y entusiasmo propio de un Apóstol. El Consistorio por unanimidad accedió a los deseos del Ejecutivo y ya es un hecho el Paseo Pastrana cuyas obras empezará en breve. Accederán también a que se vean cumplidos los deseos del señor Pastrana que pidió que su nombre vaya unido al de otros hombres esforzados de quienes se conserva gratísimo recuerdo en toda la comarca. Esteban Aportela, Abelardo García, Ramiro Calzadilla, Manuel Granda, Pedro López, Domingo Díaz, Antonio Ramírez y Alejandro Escobar y espera sea obtenido de la Cámara que estos apellidos sean grabados en marmol y puestos sobre las piedras más salientes del arco con que se va a iniciar el Paseo emplazado de Sur a Norte la Avenida de la izquierda se llamará de Calzadilla, la de la derecha subiendo se llamará de García y en las paradas principales irán los apellidos o nombres restantes. Coronando un magnífico conjunto histórico el cuadro esbozado por el señor Méndez Aguirre y los Consejales. Los felicito sinceramente de estas columnas, pues creo que honrar así la memoria de tan ilustres hombres es honrarse a sí mismo.

Cumpleaños de una simpática trilogía

Inolvidable fecha fué la del 28 de febrero para nuestro estimado y apreciable joven Pedro Bermúdez Abreu que felizmente celebró su cumpleaños junto a sus amantísimos padres el señor Pedro Bermúdez Fernández, suscriptor de nuestro DIARIO DE LA MARINA, y de su amable y bondadosa señora Agustina Abreu de Bermúdez.

En tan memorable fecha cumplió su décimo aniversario Ovidio, uno de sus pequeños hermanitos; y cumplirá el día cinco del presente mes de

MUERTO UN INDIVIDUO POR UN CAMION CUYO CHAUFFEUR NO HA PODIDO SER LOCALIZADO POR LA POLICIA

(COLUMNA TRES)

LOS COSECHEROS DE TABACO TRIBUTARAN UN GRANDIOSO HOMENAJE AL GOBERNADOR DE PINAR DEL RIO, SEÑOR ARGUDIN

(COLUMNA UNO)

SATISFACEN EN LAS VILLAS LAS RESPUESTAS DE GABINO GALVEZ A LAS PREGUNTAS DEL DIARIO

Conmovido el poblado de Cayajabos por una terrible tragedia: un individuo dió muerte a hachazos a su mujer. Hallábase ésta durmiendo, y junto a ella reposaba una hija de cortos años

DE LA VIDA NACIONAL

PINAR DEL RIO

HOMENAJE AL GOBERNADOR PROVINCIAL PINAREÑO

PINAR DEL RIO, marzo 4. DIARIO. Habana.—Numerosos cosecheros de tabaco de nuestras más importantes zonas, ofrecerán en breve un homenaje al Gobernador provincial doctor Argudín, al que prestan su más firme adhesión, en el propósito de laborar por una nueva Ley tabacalera.

Con el presupuesto extraordinario del ahorro de nueve mil pesos, durante el tiempo que lleva al frente de la Administración provincial, se propone iniciar en breve la reparación y construcción de obras de comunicación que son cada día más necesarias.— Guillermo Rodríguez, corresponsal.

HORRIBLE TRAGEDIA CONMOVIO EL POBLADO DE CAYAJABOS

ARTEMISA, marzo 4. DIARIO. Habana.—En horas de la madrugada ocurrió una espeluznante tragedia en el poblado de Cayajabos. Regino Santana, mestizo, de 31 años de edad, dió muerte a hachazos a su esposa Ana Argudín, de la raza negra, de 28 años, mientras ésta estaba entregada al sueño. Realizó el hecho propinándole rudos golpes en el cráneo y una vez consumado el crimen se suicidó, ahorcándose. Milagrosamente resultó ilesa la hija de ambos, nombrada Ulbicia, de 5 años, que dormía junto a la madre. El Juez doctor Salazar acompañado del Secretario señor Ruiz y del médico municipal, doctor Gómez Echevarría, constituyéronse en el lugar del suceso. Supónese que el móvil del crimen hayan sido los celos.—Villar, corresponsal.

DOS LESIONADOS MENOS GRAVES

CAÑAS, marzo 4. DIARIO. Habana.—En la finca «Santa Teresa» sufrió la fractura del cuarto metacarpiano de la mano derecha, Mariano Sánchez, chauffer, de 41 años de edad.

—Sergio Moreno, de 31 años de edad, soltero, jornalero, ha sufrido un ligero «shock» al recibir una corriente eléctrica siendo certificado de pronto.—Hernández, corresponsal.

LA HABANA

DOS NUEVOS CASOS DE FIEBRE TIFOIDEA

SANTIAGO DE LAS VEGAS, marzo 4. DIARIO.—Hoy fueron reportados a la Jefatura Local de Sanidad dos nuevos casos de fiebre tifoidea en el Término, habiéndose tomado las medidas procedentes.

—Ha sido entregada por la Junta Electoral la documentación a los Presidentes de Colegios encontrándose todo preparado para los comicios de mañana. Existe gran animación. Los candidatos que mayores simpatías cuentan en el Término son nuestro compañero en la prensa, Virgilio del Amo y Arrondo y el doctor Benito Martínez Nebot, Juez Municipal del Término. La Junta Electoral trabaja con gran actividad expidiendo los duplicados de las cédulas. Se estima que ha de votar más del cincuenta por ciento del electorado.—Perera, corresponsal.

SANTA CLARA

MAGNIFICA IMPRESION HA CAUSADO EL CUESTIONARIO DEL «DIARIO DE LA MARINA» EN TODA LA PROVINCIA

SANTA CLARA, marzo 4. DIARIO. Habana.— Ha causado magnífica impresión en toda la provincia villareña y muy especialmente en esta ciudad la respuesta dada por el Gobernador provincial coronel Gálvez Borges al cuestionario que presentó el DIARIO DE LA MARINA, sobre las necesidades mayores de la provincia, entre las cuales figura la creación de la Universidad Central en Santa Clara, que además de una necesidad hondamente sentida, resolvería constantes problemas que se presentan a la Secretaría de Educación, y se descongestionaría en gran parte la actual Universidad de la Habana.

Con tal motivo está recibiendo constantes felicitaciones el Gobernador de todas las fuerzas vivas villareñas. Numerosas comisiones lo han visitado, entre ellas la Sección de Propaganda de la Universidad Central, que preside el doctor Pedro Pérez Ruiz y los periodistas, testimoniándole su gratitud.

Inmediatamente se han dirigido al Senado, pidiendo la aprobación de ese proyecto de Ley procedente de la Cámara, creando dicha Universidad, y con el mismo propósito le visitará una nutrida comisión representativa de todas las clases sociales.—Armando Machado, corresponsal.

FIRMADA LA CESION DEL TERRENO PARA CONSTRUIR EL CEMENTERIO CIVIL

PLACETAS, marzo 4. DIARIO. Habana.—En la tarde de hoy ha sido firmada la escritura de cesión de un lote de terreno de nueve mil metros cuadrados, destinado a la construcción del cementerio civil de esta ciudad.

Dicho lote fué donado por el doctor Alberto Bartlett Wilson, Representante a la Cámara por esta provincia, en prueba de gratitud y reconocimiento al pueblo placeteño, por el desenvuelve sus actividades sociales y políticas, en el que cuenta con generales simpatías.

Concurrió al acto el Alcalde doctor Sánchez Perales, otorgándose la escritura ante el Notario doctor Antonio Asencio Ramos. Se ha dado la grata noticia al pueblo, mediante un manifiesto que circula profusamente por la ciudad, acogiéndose el gesto del donante con entusiasmo y favorables comentarios. Nuestra felicitación al doctor Bartlett.—Bango, corresponsal.

ORIENTE

MUERTO AL SER ALCANZADO POR UN CAMION

MANZANILLO, marzo 4. DIARIO. Habana.—Ayer tarde, a la entrada de la ciudad, por Calicito, se encontraban tres hombres, y al pasar un camión fué alcanzado uno de ellos, nombrado Ciro del Toro, muriendo poco después de ser lesionado. Presentaba grandes desgarraduras en el cuello. Los testigos no precisan qué camión fuera el del hecho, procediendo la policía a detener al chauffer Rubén López que se dice había pasado por allí, el cual niega el hecho. En ninguna parte del camino se advierten huellas del accidente.—Corresponsal.

MUERTE DE UN BANDOLERO

SANTIAGO DE CUBA, marzo 4. DIARIO. Habana.—Ha sido hallado muerto a tiros el temible bandolero Miguel Lucas, quien en días pasados diera muerte al hacendado Milanés, en Alto Songo.

El cadáver estaba en la finca de «Palmarito de Cauto», sospechándose que le hayan dado muerte sus propios compañeros de fechorías por diferencias en el reparto del botín.

El Ejército actúa.

—En el barrio «Sabana», de Baracoa, José Rosell hirió gravemente de un balazo al joven Antonio Sánchez, por cuestiones personales. El herido ingresó en el Hospital Civil. El agresor fué detenido.

—En todos los trenes salen fuerzas destinadas a custodiar los colegios electorales, principalmente para Manzanillo, Bayamo. Las instrucciones militares son severas.—García, corresponsal.

ANIMACION EN TODA LA CIUDAD DE SANTIAGO DE CUBA

SANTIAGO DE CUBA, marzo 4. DIARIO.—Toda la ciudad se encuentra animada con el movimiento de centenares de máquinas, y en los centros políticos se labora con gran actividad.

El Alcalde Municipal, de acuerdo con las fuerzas armadas, ha dispuesto el cierre de todos los cafés y lugares de expendio de bebidas alcohólicas, así como las fiestas públicas y privadas.

La fuerza pública distribuída en los Colegios electorales cuida las residencias de los Presidentes, donde se encuentra la documentación.

Hasta la fecha las medidas tomadas por los organismos superiores aseguran que las elecciones se llevarán a cabo con toda honradez, aboliéndose los «pucherazos» que han sido corrientes en otras ocasiones.

Enorme público está congregado, haciendo filas en la Junta Municipal para sacar duplicados de cédulas.—García, corresponsal.

Constituyó un acontecimiento social el baile ofrecido en la fecha patria por los directivos del Club Manatí

El decorado del salón era bellísimo y la concurrencia —selecta y distinguida—(pasó horas inolvidables. El desfile de las comparsas arrancó aplausos muy sinceros

¡Por fin llegó la esperada noche del 23 de Febrero!

A las diez en punto, tal como se anunció oportunamente, se abrieron —para risa y alegría— los espléndidos salones del simpático «Club Manatí» que con tanto acierto preside el respetable caballero Don Armando Armada.

Con este baile se festejó la gloriosa efemérides del 24 de Febrero de 1895...

Y Manatí, como todos los años, y siempre al frente para celebrar los hechos gloriosos, esperó alborozado, en puro ambiente de carnaval, la alborada del Día de la Patria...

EL BAILE.—Nunca se vieron sus salones ni mejor decorados ni más concurridos. En ellos se dieron cita nuestras más distinguidas familias, así como representaciones numerosas de las Sociedades de Victoria de las Tunas, Camagüey y Puerto Padre.

En el adorno de los salones, la amplia terraza y el espléndido campo de tennis contiguo, hubo derroche de arte y buen gusto.

Como las noches tropicales tachonadas de refulgentes estrellas, así estaba de cuajado el salón principal, combinando artísticamente con los atributos de Carnaval.

Intervinieron en este adorno, creanlas mil formas distintas y combinando las luces y los colores: el culto caballero Sr. Santiago Casas, José R. Molina, artistas pictóricos de reconocido buen gusto; cooperando con ellos, con igual maestría, los correctos jóvenes Juan B. Madrigal y Benito Galens.

El desfile de las numerosas y nutridas comparsas se hizo interminable. También fué numeroso el de las bellas y gentiles damas y damitas vistiendo originales y caprichosos trajes que remedaban todas las épocas.

En la concurrencia no se sabía qué admirar más, si la gracia y la belleza de la mujer cubana, o la espléndida combinación de luces y colores de todo aquel ambiente saturado de la más exquisita armonía...

LA CONCURRENCIA.—En su mayoría estaba integrada por las comparsas y distintos grupos vistiendo magníficos trajes de época.

Imposible reseñarlos todos.

La señora Ada del Monte de Rionda, joven y bella luciendo airosamente el traje de «Maja de Goya», en tono negro, tocada su gentil cabeza con la clásica mantilla y la arrogante peineta.

Las señoras Consuelo Manzini de Fernández Rionda, Esperanza Manzini de García Rodríguez, Tilita Vives de Balius y Bellita Salvador de Velasco, jóvenes y distinguidas damas ataviadas ricamente con los vistosos trajes de época, 1830.

Mrs. Murdoch Campbell, aristocrática dama canadiense. Sra. Nina Perera de Barañano, de brillante dominó blanco. Sra. Isabel Rodríguez de Hernández, caracterizando a las mil maravillas una «vieja africana» y manteniendo la hilaridad durante toda la noche.

Señoras: María Sánchez de Clark, Angela Durán de Durán, Zoila López de Parets, Ana Acosta de González, Marí Solloa de Gutiérrez, Julia del Val de Rodríguez, Encarnación Faura de Vergara, Coralia Galens de Valdés, Angeles Alonso de León, Clementina Alemañy de Del Val, «Yoya» C. de Palacio, Isabel Barañano de Perera, Catalina Escalona de Casas, Ana Bermúdez de González, Pilar Pérez de Corpas.

Sra. Librada Folch de Vidal, vistiendo el ya clásico traje de «Panchita». Sra. Juanita Palacio de Cárdenas, luciendo con éxito el vistoso traje de «gallega».

Entre las señoritas, un conjunto muy bello: Hortensia Rionda del Monte cuya gracia y encantos naturales se realzaban con el vistoso traje de «China Poblana», típico traje de México evocador.

Nena y Beba Hernández Rodríguez, poseedoras de una gran simpatía.

Olga Mons Caballero, de «Manola». Zenaida Hernández y Ethel Cárdenas, dos «galleguitas» que comienzan la vida plena de ilusiones.

Soledad Montejo y Mary Tauriñán, de «Muñecas».

Remedios Faura, Rosa Sánchez, María Teresa y Chelo Bello.

Caridad Montejo y Anita Bermúdez, de «Damas Antiguas».

Luisa del Toro, de «María La O» (negrita).

Dra. María Durán, luciendo un lindo traje de fantasía.

Estrella Ramírez, Ofelia Rodríguez, Margot y Beba Corpas, con trajes típicos de las hermosas islas de Hawaii.

Angeles y Julieta Muñoz que con su prima Margot Viu, representaron tres Damas de la Corte de María Antonieta.

Hilda y Emma Perera, de «Princesas de 1800».

Ana Rosa Montejo y Etelvina Sánchez, de «Aldeanas de Talavera de la Reina».

Aurora Contador, de «típica mexicana».

Hortensia Barañano, de «Reunión de Corazones».

Virgilia Bello, de «Policía».

Digna Báez, la rubia ideal, vistiendo exquisito traje de «noche».

Esther y Amparito Fernández, María Teresa Surís, Loló Bello, María Antonia Castro y Georgina Sánchez, esta última procedente de Camagüey.

Eulalia Salvador, de «Diablo», con todas sus piruetas y travesuras.

Olga, Arminda y Bertha Armada, bellas hijas del distinguido Presidente del «Club Manatí», Sr. Armando Armada, vistiendo preciosos trajes de pura fantasía tropical.

Pastora González y Elvira Maceo, dos gentiles representantes de la gracia y la belleza de la exquisita mujer «portopadrense».

Una de las comparsas que llamó la atención y que fué muy aplaudida, fué, sin duda alguna, la de «Noche Tropical», organizada por la encantadora Srta. Beba Piquero Escalona, y que integraban: la gentil y joven dama Laudelina Fariñas de Martínez y las bellísimas y airosas señoritas Beba, Virginia y Oliva Piquero, Gloria Casas, Margarita Estévez y Evidia Sao.

De la histórica ciudad de Victoria de las Tunas, un grupo tan numeroso como distinguido, comandado por la estimada señora Maná Salvador de Carbonell, organizadora feliz de la nutrida excursión.

Entre las señoras figuraron: la citada señora Salvador de Carbonell, tan entusiasta siempre; Carmen Allen de Manzor, bellísima y joven dama de esplendida belleza y realzando sus naturales encantos con un elegantísimo traje de payé color oro viejo.

«Memita» Herrero de Báez, siempre bella y simpática.

También prestigió los salones del «Club Manatí» una bien organizada comparse de «Gallegas», integrada por las señoras, Gloria Febre de Villoch; Paquita Bárcenas de Fernández; Bertha León de Gallardo, Trina R. de Fernández; Sra. de Moya, y Sra. de Echemendía.

Señoritas: Esther Izaguirre, Lidia y Chichí de León, Olga y Chichí Carbonell, Angelita Fernández, Bertha, Emilia y Amelia Cabrera y Blanca Febre.

Las encantadoras hermanitas Elia y Aida Cifrián Acosta, con vistosos trajes de «Holandesas».

Elia Plasencia, sugestiva flor, ataviada con el encanto y el «sprit» con que sólo lo saben hacer las «damas vienesas».

Sylvia Vázquez y Nirma Lastre, dos simpáticas amigas vestidas con irreprochable buen gusto.

LOS PREMIOS.—Integrado el jurado para otorgar los valiosos premios, éstos recayeron en el siguiente orden:

A la Comparsa más nutrida y mejor organizada, correspondiéndole a «Las Jardineras», integrada por muy bellas y gentiles damas y damitas: Sras. Emilia Mola de Mendoza y Ondina Barinaga de Mendoza, que con la distinguida y muy dilecta amiga, señorita Esther Sigarroa, fueron las felices organizadoras de tan espléndido conjunto; Concha Peña de Verdú y Esperanza Mola de González.

Señoritas: Natividad Méndez, Amelia de León, Sofía Rabasa, Elena Nogales, Melba y Emma López, Obdulia Rodríguez, Cuca Barinaga, Gloria Mola, Isabel Morffi, Cusa Cué, Eulalia Ramírez y Esther Sigarroa.

Octuvo, como premio, que no es otra cosa sino un delicado obsequio de los caballerosos señores de la Directiva, un magnífico brazalete de fantasía.

En el sorteo de un precioso juego de tocador, tomando parte todas las damas concurrentes, le tocó en suerte a la hermosa y simpática señorita Esther Izaguirre, de la buena sociedad tunera.

En los Concursos de «Son» y «Conga», fueron favorecidas las siguientes parejas por el aplauso unánime de la numerosísima concurrencia: Sr. Leopoldo Hernández y la Srta. Beba Hernández Rodríguez; Sr. Emilio Kieghoff y la Srta. Georgina Sánchez, recibiendo sendos artísticos premios.

La orquesta encargada de los bailables fué la «Cosmopolita», que tantos y tan ruidosos triunfos ha cosechado en nuestra capital cubana, la que ejecutó en esa noche inolvidable un magnífico programa que le valió el entusiasta aplauso de los bailadores que les obligaba a repetir.

Como números extras actuaron en algunos intermedios: el conocido cantante Rogelio Salazar, acompañado por el guitarrista Sr. M. Pérez Alejo y por el magnífico clarinetista señor Vicente Viana. Números que les valió la entusiasta aprobación del culto auditorio.

Para el «Show» vinieron de la Habana, expresamente contratados la conocida pareja de bailes clásicos y modernistas, ISIS AND TEX, tan justamente aclamados y aplaudidos dondequiera que se presentan.

El programa de esta magnífica pareja fué desarrollado durante la noche y mereció el más cálido elogio por su brillante actuación.

Ahora, los parabienes y felicitaciones:

Para la entusiasta Directiva del «Club Manatí» que no omitió gastos y laboró constantemente por el mayor éxito de la gran fiesta-homenaje a la Patria.

Y para el cumplido caballero señor Dr. Angel Muñoz Rodríguez, culto Presidente de la Sociedad «Liceo de Tunas», cooperador entusiasta de esta gran fiesta, que suspendió el acto social que tenía preparado en la vecina ciudad de Victoria de las Tunas.

V. PIÑEIRO,
Corresponsal.

CRUCIGRAMAS

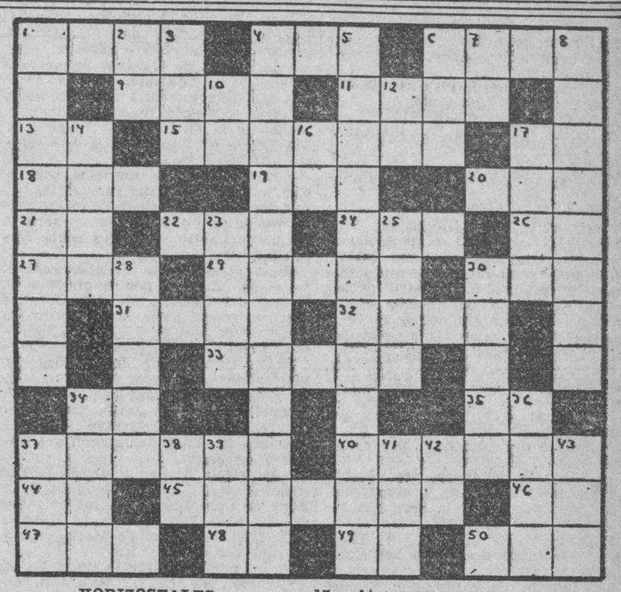

HORIZOSTALES

1.—Número.
4.—Letra del alfabeto griego.
6.—Nombre de seis zares de Rusia.
9.—Fruto del Nopal.
11.—Ninfa de las fuentes y de los montes, en la mitología popular asturiana.
13.—Interjección.
15.—Oficial del ejército.
17.—Obras Públicas.
18.—Cólera.
19.—Prominencia que forma la superficie del agua agitada.
20.—Animal plantígrado.
21.—Interjección.
22.—Ruido que producen ciertos movimientos acompasados.
24.—Voz propia de la gallina clueca.
26.—Contracción.
27.—Antiguo (abrev.)
29.—Arbol salicíneo.
30.—Marcharé.
31.—Obispo de Palmira y confesor de Carlos IV.
32.—Mineral que atrae el hierro y otros metales
33.—Cuerda o cinta combustible.
34.—Interjección.
35.—Terminación de infinitivo.
37.—Principal alimento de los siboneses.
40.—Pérdida del habla.
44.—Dos.
45.—Congoja leve.
46.—Consonante.
47.— Ave trepadora que habita en el Brasil, las Guayanas y México.
48.—Ciudad de los Estados Unidos, (inc.)
49.—Número romano.
50.—Adverbio de cantidad.

VERTICALES

1.—Lago de la América del Sur.
2.—Interjección.
3.—De esta manera (en latín).
4.—Montaña más alta de México.
5.—Volcán de México.
6.—Río de Alemania.
7.—Marcha.
8.—Emperador de Francia.
10.—Símbolo del Galio.
12.—Río de Holanda.
14.—Valle de los Pirineos españoles.
16.—Cuarenta y nueve.
17.—Atreverse.
23.—Provincia de la India inglesa.
25.—Argumento o título que antecede a ciertas composiciones.
28.—Pieza que cierra las cajas, cofres, etc., (pl.).
30.—Poderoso imperio de la América del Sur.
34.—Hijo de Adán y Eva.
36.—Ciudad de Letonia.
37.—Hueso de la cadera.
38.—Associated Press.
39.—Pueblo de la Provincia de Gerona.
41.—Tiempo del verbo ser.
42.—Moneda de cobre de los romanos
43.—Vocal (pl.)

A. L. G.

Solución al Crucigrama anterior

C	A	L		C	A	N	A	S		E	S	A
A	R	A	L		S	E	R		A	R	O	S
C	O		I	A		L		A	L		S	I
O		S	A	L		S		R	E	S		S
	Y	I		A	D	O	R	A		E	L	
O		C	A	M		N		N	R	A		M
R	A		E	N		O	D	A		M	A	
A	R		O	D	E	N	S	E	A		A	R
D	A	R		A	O		L		A	S	I	
O		O	E	S		R		A	I	R		M
R	I	E	N		A	T	E		A	C	A	B
A	A	R		A	R	E	T	E		O	L	A

FECHAS Y ANIVERSARIOS

Marzo 5

o—En 1849 fué elegido presidente de los Estados Unidos, Zacarías Taylor. Había nacido en Orange Country, estado de Virginia, el 24 de septiembre de 1784, y murió el 9 de julio de 1850.

o—En 1811 murió en la Batalla de Chiclana, Pedro Guillermo Chaudron-Rousseau, general de nacionalidad francesa, perteneciente a las fuerzas invasoras de Napoleón en España.

o—En 1854 asumió la presidencia de la República Argentina el general don Justo José de Urquiza. El general Urquiza, que era el presidente de la Federación de las provincias argentinas, fué el caudillo que libró a Montevideo sitiado por Oribe y el que acabó con la dictadura del tirano Rosas y la guerra civil por su victoria en la batalla de Monte Caseros. Más tarde fué vencido por Mitre, en la batalla de Pavón, muriendo asesinado en 1870.

o—En 1815 murió en Meersburg, Suiza, Francisco Antonio Mesmer, el famoso doctor austriaco. Había nacido en Weill, cerca de Constanza, el 23 de mayo de 1733, y fué el primero que descubrió y aplicó el hipnotismo para la cura de las enfermedades nerviosas.

LA PATRULLA POLICIACA

TITINA LA MECANOGRAFA

EL PATO PASCUAL — — — — — — *El eco responde*

EL PROFESOR NIMBUS

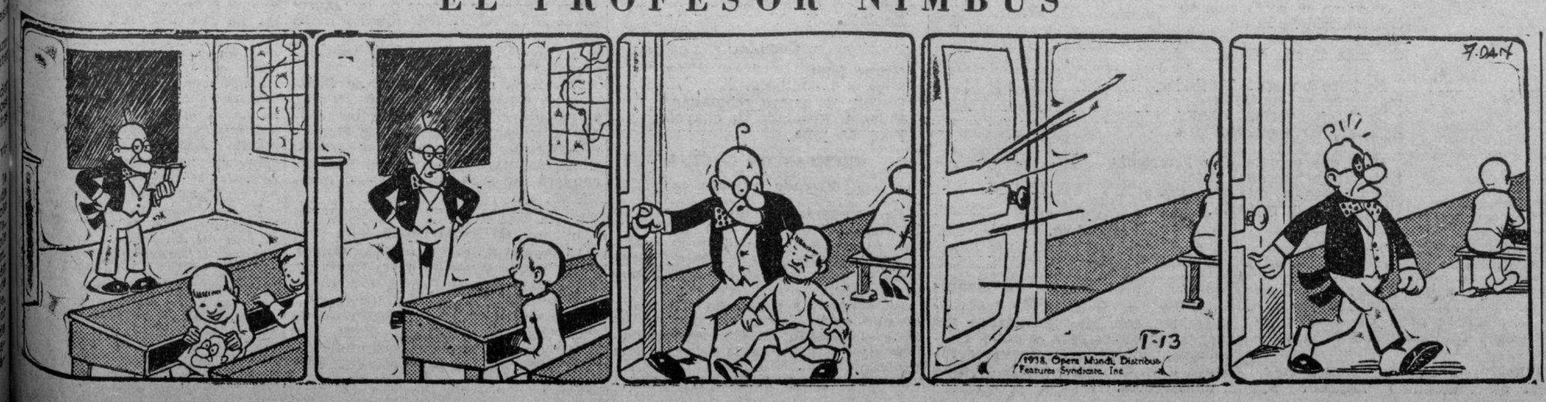

RAREZAS del CINE

Por el Capitán Roscoe Fawcett

M.E.C.D. 2016

LA MAYORIA DE LOS COMERCIANTES E INDUSTRIALES OPTA POR EL REPARTO DE CUOTAS DE CONTRIBUCION

CRONICA CATOLICA

PROGRAMA DE LOS DIVERSOS ACTOS CATOLICOS QUE SE ANUNCIAN PARA MAÑANA EN LOS TEMPLOS HABANEROS

Día del catecismo

El día de los niños.

El día para los niños.

6 de marzo.

Centenares de millares de niños cubanos ignoran el catecismo.

Ignoran el camino al cielo.

Católico: Ayuda a salvar las almas de los niños.

Te pedimos:

Oración y contribución Pecuniaria.

Dios te lo premiará.

Junta Catequista Diócesana.

Invitación de la V. O. T. de S. Francisco invita a usted y a su distinguida familia al homenaje que dedica a su dignísimo ministro doctor Arturo Fernández, con motivo de haber sido condecorado por la S. Sede con la Cruz de Comendador de la Orden de San Gregorio Magno.

Salón de la Universidad Popular, Aguiar 87. Domingo: 6 de marzo. Hora: 3 p. m

Programa:

1. Himno Nacional.
2. Motivo del homenaje. por el señor Eusebio Dardet.
3. Números de canto. por el coro franciscano de niños y hombres.
4. Recitadores, por la hermana señorita Carmen Fernández.
5. Discurso por el Excmo y Rmo. señor Arzobispo licenciado Monseñor Manuel Ruiz.
6. Números de canto, por el coro franciscano.

Nota: No se exigirá invitación a la entrada.

No se admiten niños.

Congregación mariana de la Anunciata

Celebra la federación Mariana de la Anunciata, la Junta y Comunión mensual reglamentaria con el siguiente programa: A las siete y treinta de la mañana la junta mensual en el salón de actos.

A las ocho de la mañana, en la capilla de la casa social, misa de comunión general armonizada, plática evangélica por el director Padre Rivas, S. J. y bendición eucarística.

A las nueve desayuno.

A las nueve y treinta misa del Catecismo en la expresada capilla. A continuación, clases de Catecismo.

Se ruega la asistencia a los congregantes.

En la iglesia de Reina

A las siete y treinta de la mañana misa de comunión para congregantes y devotos de San José.

A las ocho de la mañana, ejercicios de los siete domingos de San José y de la novena de la Gracia de San Francisco Javier, misa, comunión y plática para la Sección de talleristas y empleadas del Apostolado de la Oración y demás asociados del apostolado, que no hayan podido cumplir con la comunión reparadora del primer viernes. Después de la misa bendición eucarística.

A las ocho y cuarenta y cinco, misa solemne de ministros sermón por el director de la Pía Unión de San José de esta iglesia, R. P. Pedro Abad S. J. en conmemoración de los siete domingos de San José.

En la iglesia de la Merced

A las ocho de la mañana, misa armonizada de comunión general para Celadores y Asociados de la Guardia de Honor del Corazón de Jesús y para los milicianos de San José. Después de la misa, ejercicio de los Siete Domingos y canto de la Marcha Triunfal de San José.

A las nueve de la mañana, misa solemne de Ministros y sermón en conmemoración de los Siete Domingos de San José.

Se ruega la asistencia a los asociados y se invita a los fieles.

En la iglesia del Espíritu Santo

El Apostolado del Espíritu Santo, celebra en la iglesia de su advocación, sita en Cuba y Acosta, la función mensual con arreglo al siguiente programa: A las siete de la mañana, misa rezada.

A las ocho de la mañana, misa parroquial armonizada y plática por el párroco doctor Alberto Martín.

A las diez de la mañana, misa y plática por el R. P. Antonio Arias, S. J. Después de la misa, exposición, Santo Trisagio y bendición eucarística, terminándose con el Himno del Apostolado del Dios Espíritu Santo.

En la iglesia de María Auxiliadora.

A las siete y cuarto de la mañana misa armonizada.

A las ocho misa de ejercicio de los Siete Domingos de San José.

A las nueve y treinta misa armonizada y plática.

A las cuatro y treinta de la tarde. Vía Crucis.

En la iglesia del Santo Cristo

Misas rezadas, plática evangélica. En la misa de diez, además de la predicación en español, se predica en inglés.

Después de la misa de ocho, ejercicio de los Siete Domingos de San José.

En la iglesia de San Francisco

A las siete y treinta de la mañana, misa de comunión para las Marías de los Sagrarios y cofrades del culto perpetuo de San José. A las ocho de la mañana, misa y ejercicio de los Siete Domingos de San José.

A las nueve misa solemne, sermón, y procesión de San José en honor de sus Siete Domingos.

A las tres de la tarde, la función mensual de las Marías de los Sagrarios, ejercicio de los Siete Domingos de San José, plática por el director de las Marías de los Sagrarios, R. P. Fray Guillermo Basterrechea, O. F. M., bendición, reserva. A continuación Vía Crucis cantado.

Ropero de San Antonio
Iglesia de San Francisco
Aguiar 87.

¡Día del catecismo; 6 de marzo!

¡Salvemos las almas de los niños! por medio del catecismo. El día del catecismo. El día del catecismo te ofrece una oportunidad. Centenares de niños cubanos hay que no conocen a Jesucristo. No saben el camino del Cielo. Es casi imposible que se salven si no les ayudamos. Esta ayuda es: Oración, enseñanza del catecismo, contribución pecuniaria.

¿Qué piensas hacer tú católico?

¿No puedes dar un peso, una peseta, un medio? Poco o mucho da algo.

Entrega este sobre en esta misma iglesia el domingo seis de marzo.

¡Dios te lo premiará!

En la S. M. Iglesia Catedral

Misas rezadas a las siete, ocho, diez y once de la mañana.

A las nueve, después del canto de tercia, misa solemne de ministros y sermón.

En la iglesia del Santo Angel

A las ocho de la mañana, misa armonizada de comunión reparadora por el apostolado parroquial de la oración. Después de la misa, imposición de insignias.

A las nueve de la mañana, misa cantada y sermón por el párroco Monseñor Abascal.

Después de la misa, exposición de S. D. Majestad, Acto de Consagración y bendición eucarística.

A las cinco de la tarde, exposición Rosario, lectura espiritual, visita a Jesús Sacramentado, bendición y reserva.

En la glesia de San Nicolás de Bari.

La archicofradía del Santísimo Sacramento de la iglesia parroquial de San Nicolás de Bari, celebra la función mensual con el siguiente programa:

A las siete y treinta y a las ocho de la mañana, misa de comunión.

A las nueve misa cantada, sermón por el Párroco Monseñor Juan J. Lobato, exposición del Santísimo, procesión, bendición y reserva.

En la iglesia de Nuestra Señora del Carmen

A las siete y treinta de la mañana misa de comunión para celadores y socios de la Guardia de Honor y la Pía Unión de San José de esta iglesia carmelitana.

A las ocho de la mañana, misa y ejercicio de los Siete Domingos.

A las ocho y cuarenta y cinco, misa solemne de ministros y sermón en conmemoración de los Siete Domingos de San José.

A las tres de la tarde exposición de S. D. M. vela por la guardia de Honor del Corazón de Jesús. A las cinco y treinta de la tarde. Santo Rosario, ejercicio de los Siete Domingos, preces de adoración y reparación al Corazón de Jesús, cánticos, plática por el director de la Guardia de Honor del Corazón de Jesús, R. P. Fray Fernando de Santa Teresa O. C. D., bendición, reserva y procesión con la venerada imagen del Corazón de Jesús.

En la iglesia de San Juan de Letrán

A las siete treinta de la mañana misa de comunión para los cofrades del Rosario Perpetuo de la Habana o Guardia de Honor de María y para los devotos de San José.

A las cuatro y treinta de la tarde, exposición de S. D. Majestad, estación, Santo Rosario con misterios cantados, ejercicio de los Siete Domingos, plática por el director del Rosario Perpetuo, R. P. Basilio Jiménez, O. P. reserva, procesión del Rosario y canto de la Letanía Lauretana. Recogida la procesión, Salve cantada e himno de la Guardia de Honor.

La iglesia de San Juan de Letrán se halla situada en la calle 19 entre I y J, en el Vedado.

En la capilla de San Agustín

A las ocho de la mañana, misa, comunión y ejercicio de los Siete Domingos.

En la capilla parroquial de San Agustín, situada en la calle 15 entre 12 y 14, en el reparto la Sierra, término municipal de Marianao, los domingos se celebran misas rezadas de siete a doce.

En la iglesia parroquial del Cano

En honor de Jesús Nazareno del Rescate de Arroyo Arenas, a las diez y quince de la mañana, misa armonizada en la iglesia del Cano, donde la venerada imagen se halla pasando la temporada de Cuaresma.

La iglesia del Cano, permanecerá abierta los domingos desde las siete de la mañana a las seis de la tarde.

En la capilla de las Madres Reparadoras

A las siete y treinta de la mañana misa de comunión para los congregantes de la Asociación Eucarística Popular. A las nueve misa cantada y sermón.

Después de la última misa, que en esta capilla se celebre, la exposición de S. D. M. la cual será velada por las Madres Reparadoras y los Socios de la Eucarística Popular.

A las cinco de la tarde, Rosario, visita a Jesús Sacramentado, Letanías de los Santos, Procesión del Santísimo y bendición eucarística.

En la iglesia parroquial del Vedado

El Rosario Perpetuo del Vedado, celebra en su iglesia parroquial los siguientes actos religiosos: A las siete de la mañana, misa de comunión general. A las nueve de la mañana misa cantada y sermón por el Párroco R. P. Fray Pablo del Olmo, O. P.

A las cinco de la tarde, exposición de S. D. M., Santo Rosario, ejercicio de los Siete Domingos de San José, sermón por el director, R. P. Fray, Zacarías Mínguez, O. P. bendición eucarística, procesión del Rosario, salve e himno cantado de la Guardia de honor de María.

En la parroquia de Bauta.

A las ocho y treinta de la mañana, misa de comunión general en celebración del Día del Catecismo. En esta Parroquia funciona un Catecismo dominical con un promedio de asistencia diaria de 170 alumnos de ambos sexos.

Son catequistas, la directora y sub directora del famoso colegio La Inmaculada de la Habana, doctora Sor Concepción Crespo y doctora Sor Concepción Echevarría, respectivamente.

Estas cultas y abnegadas religiosas, y decimos abnegadas porque en lugar de descansar de las tareas escolares de la semana, van a buscar a los niños pobres de esa parroquia rural para darles a conocer a Cristo. Además han fundado una escuela para catequistas de ambos sexos en la cual están preparando personal eficiente para los catecismos de Bauta y Caimito.

A las diez y treinta de la mañana misa y plática a San Judas Tadeo, glorioso Apóstol del Señor.

A las cinco de la tarde, exposición de S. D. M., Santo Rosario, visita a Jesús Sacramentado, bendición eucarística y súplicas a San Judas Tadeo.

En la parroquia del Santo Calvario

A las ocho de la mañana, misa de comunión general de la Congregación de las Hijas de María con sermón por el director y párroco R. P. Sebastián Hernández.

A continuación ejercicio de los Siete Domingos de San José.

En la iglesia parroquial de San Hilarión de Guanajay

A las ocho de la mañana, rosario, ejercicio de los Siete Domingos y preces de los 21 domingos de San Hilarión. A las ocho y treinta misa parroquial y plática.

A las nueve y treinta los mismos ejercios y sermón.

A las diez misa de fundación.

A las cinco de la tarde, los solemnes domingos eucarísticos, visitas a la Virgen y San José, bendición eucarística, reserva y súplicas a San Hilarión.

En los Padres Claretianos de Tulipán y Cerro

A las ocho de la mañana, misa de comunión y ejercicio de los Siete Domingos.

A las siete y treinta de la noche, exposición, estación, rosario, ejercicio de los siete domingos, sermón, cánticos, bendición y reserva.

En la iglesia del Cerro.

A las ocho y treinta de la mañana misa armonizada y ejercicio de los Siete Domingos.

A las cinco y treinta de la tarde, exposición de S. D. M., estación, santo rosario, ejercicio de los Siete Domingos, cánticos y bendición eucarística.

En los Carmelitas del Vedado

A las ocho de mañana misa armonizada, ejercio de los Siete Domin y plática.

A las diez de la mañana misa y el mismo ejercicio, especialmente para los niños de la catequesis. Después de la misa, bendición del Santísimo.

En la iglesia del Pilar

A las siete y treinta de la mañana misa de comunión y ejercicio de los Siete domingos.

A las nueve de la mañana misa cantada y sermón.

A las diez de la mañana misa armonizada y plática, por el R. P. Antonio Arias S. J. para los niños de Catequesis.

En la iglesia de Jesús, María y José

A las siete y treinta de la mañana, misa de comunión, ejercicio de los Siete Domingos. A las ocho treinta, misa cantada y a las diez de la mañana, misa de la Catequesis.

En la iglesia de Nuestra Señora de la Caridad

A las siete y treinta de la mañana, misa y comunión. A las ocho de la mañana, misa, rosario y ejercicio de los Siete domingos de San José.

A las ocho y cuarenta y cinco misa cantada de ministros y sermón. A las once, misa de la Catequesis.

En la iglesia de Monserrate

A las ocho de la mañana, misa, comunión, ejercicio de los Siete Domingos.

A las nueve misa cantada de ministros y sermón.

En la iglesia de Jesús del Monte

Misas de comunión a las siete y ocho ejercicios de los Siete Domingos de San José.

A las nueve de la mañana, misa cantada de ministros y sermón por el Párroco, R. P. José Rodríguez y Pérez.

Dicta órdenes la Secreta sobre las elecciones de hoy

De acuerdo con la solicitud de las altas autoridades de la nación, así como con la del Fiscal doctor Augusto Saladrigas, el comandante Eugenio Menéndez, Jefe de la Policía Secreta, dispuso ayer numerosas medidas de orden interior del Cuerpo para el día de hoy en que se celebran los comicios. Esas medidas, tomadas de acuerdo con el Segundo Jefe del Cuerpo, señor Enrique Fernández Parajón y el Inspector Jefe, señor Manuel Rey Vela, tienden a la mejor cooperación con las demás autoridades, tanto civiles como militares, para garantizar la pureza del sufragio, como son los deseos expresos del Señor Presidente de la República y del coronel Batista, Jefe del Ejército Constitucional.

También ha dispuesto el comandante Menéndez que durante el día de hoy presten guardia especial en la Secreta varios subinspectores con detectives a sus órdenes, dándole cuenta de cuantos casos intervengan. Esas mismas órdenes han sido trasmitidas a los miembros de la Secreta que actúan en el interior.

INVITACION A LOS NIÑOS CATOLICOS PARA CELEBRAR EL «DIA DEL CATECISMO»

A los niños católicos.

La Junta Catequística Diocesana invita a todos los niños católicos a celebrar con la mayor solemnidad posible el «Día del Catecismo».

El seis de marzo ha sido la fecha señalada, este año, para celebrar el día del catecismo, el día del niño y para el niño.

Niños católicos, que habéis tenido la dicha inmensa de recibir el Santo Bautismo, Jesucristo os aguarda a todos el domingo: Como a los niños de su tiempo, quiere bendeciros y reinar en vuestros corazones. Aceptad su invitación y todos juntos, formando un haz de corazones, ofrecedlo al que por amor vuestro se hizo niño.

Todos a lo iglesia para agradecer de lo íntimo de vuestros corazones el haberos hecho cristianos. Sobre vuestras frentes se derramó un día el agua regeneradora del Santo Bautismo, desapareciendo al instante el pecado original y revistiéndoos con las más rica vestidura, la gracia santificante. Desde aquel feliz instante, el ángel del Señor escribió en vuestras frentes: He aquí un hijo de Dios, un hermano de Jesucristo, un templo de la Santísima Trinidad, y un heredero del reino de los cielos.

Justo es, pues, que todos unidos elevéis el día del Catecismo un himno de acción de gracias al Padre Celestial y os unáis estrechamente en la sagrada comunión a Jesucristo. Os acordáis de aquella magnífica comunión que hicisteis el primer día del Congreso?. Fué el acto más sublime que se celebró durante el Congreso. Aquel día los ángeles os contemplaron, la Virgen de la Caridad os bendijo como a hijos muy amados y el Hijo de Dios se adueñó de vuestros corazones. Eso mismo vais a repetir el seis de marzo.

Niños Católicos, sois felices porque tenéis en vuestras almas a Dios, sois hermanos de Jesucristo; pero habéis de tener en cuenta, que existe gran número de niños cubanos que no han oido hablar de Dios, ni de la Santísima Virgen, ni están bautizados. Acordaos de ellos, pedid a Jesucristo cuando esté en vuestros corazones que llegue a sus inteligencias la luz del Evangelio y reciban el Sto. Bautismo como habéis tenido la dicha de recibirlo vosotros.

ACLARACION: Se ha preguntado si el día del catecismo se celebrará una colecta.

Debido a que el pueblo cubano acudió tan generosamente al llamamiento de los organizadores del Congreso, se suspende por este año la colecta. Sin embargo la Junta Diocesana agradecería a los R. Párrocos, Rectores de iglesias, colegios, etc., que llevados de su celo por la gloria de Dios y la salvación de las almas recauden alguna limosna para obra tan excelsa como es enseñar el catecismo.

Lo recaudado pueden remitirlo al tesorero de la Junta Rdo. P. Evelio, al Arzobispo, Iglesia de Reina, San Francisco, Iglesia de la Merced, Colegio La Inmaculada.

R. ESTEBAN BARBARIN, C. M.

La Fiesta del Catecismo en el Colegio «La Inmaculada»

Mañana, domingo, a las 10 a.m. en «Radio-Cine», se celebrará la Fiesta del Catecismo, obsequio a las alumnas, ex alumnas y a sus familiares, con si siguiente programa:

Himno Nacional.

Himno Oficial del Congreso Catequístico, cantado por todas las alumnas. La estrofa por el Coro del Colegio.

«Los Chanchitos» y «Music in Many Lands», por la Banda Rítmica del Kindergarten.

«Monólogo de la Trapera», por Marta Menéndez Fernández.

Intermedio de piano, por la alumna graduada Hilda Alonso.

«Jesús y los niños», dialogado por varias alumnas.

«Himno del Catecismo», del P. F. Eugenio de San José.

«Recitaciones», por varias alumnas pequeñas.

«Estudiantina», de L. Liszt, por el conjunto de guitarras.

«El pequeño Código», diálogo por las alumnas, Elena del Castillo y Marta Rivero.

«Danza Española», Fefeld. Violín, por la Srta. Amparito García Fiol. Al piano, su hermana Conchita.

Discurso del Sr. Julio Morales Gómez, de la Federación de la Juventud Católica Cubana.

«La bandera cubana», (Simbolismo), por la Srta. Margarita Cimadevilla.

«Himno del Colegio», por todas las alumnas.

Los acompañamientos de los coros a cargo de la alumna María Fernández Ferrer.

La Srta. Aureas Marinas, directora de las Corales del Colegio.

HABANERAS

LA MODA ACTUAL

ARTISTAS DE HOLLYWOOD

La última palabra en chaquetitas, la exhibe Frances Drake en el importante role que desempeña en la comedia Columbia «Mi marido es un artista». Luli Deste y John Boles son los protagonistas de esta divertidísima película. La chaqueta en piel de castor, lleva anchos hombros, cuello y solapas. Miss Drake la usa sobre un traje de lana color canela con cuello en piqué y una original correa de cuero bordada con cabezas de clavos. Sombrero, guantes y cartera en castaño obscuro completan este elegante atavío.

El traje descrito anteriormente puede convertirse en un traje para deportes por medio de esta chaquetita corta con solapas cogidas en la cintura. Esta combinación la debemos a la originalidad de Luli Deste, quien tuvo un establecimiento de modas en Londres antes de empezar su carrera artística.

GRATA NOTICIA

Las señoras afligidas del sistema piloso exagerado, están de plácemes.

El procedimiento de depilación eléctrica por Radio-Diaterma-Coagulación, instalado en la **Peluquería Martínez** es uno de tantos aciertos con que cuenta la sociedad cubana.

Este tratamiento tiene la ventaja de ser muy rápido, pudiendo ejecutarse varias sesiones al día, garantizando la desaparición definitiva del vello de la cara, brazos o piernas, completamente sin dolor, y no dejando huella alguna.

No debe confunidrse este último método científico del profesor Bordier, con la Electrolisis, pues su superioridad es indiscutible.

Demostraciones y pruebas gratis, por especialista experimentado y diplomado.

Peluquería Martínez. El salón de belleza perfecto.

Neptuno 81. Teléfono M-1089.

NOTAS DE PARIS

Una perspectiva de las modas de París comprueba que es imposible escoger una silueta o tendencia tan típicas del verano 1938.

La cintura puede definirse justamente debajo del busto o en las caderas y se pueden usar faldas trabadas, aros y aun estar muy a la moda, ser muy chic.

Vionnet eleva la línea de la cintura a la línea más alta en sus trajes de estilo Imperio para de noche, la blusa hecha de alforcitas menudas, las faldas plisadas y capitas plegadas y en los abrigos **Directoire**, cruzados por delante pone las solapas más exageradas, acentuando las hombreras en los **suits** con crinolina en las mangas, en las hombreras y algunos modelos tienen los hombros guateados y redondos, las mangas montadas más abajo de la líneo normal, ofreciendo un efecto de anchura.

La concesión a la moda de las crinolinas, **chez Vionnet**, se ve en sus modelos de noche para debutantes con vaporosas faldas **bouffant** adornados con motivos de angora en menudos dibujos de otro color.

Balenciaga presenta sus modelos de estilo crinolina del siglo XVIII en **failles** floreadas, haciendo contraste con sus sencillos trajes ceñidos y largos.

Maggy Rouff se ha inspirado en la época de Louis Philippe con vaporosas faldas anchas adornadas con medallones orlados con encajes o con **satines** y **failles** dobles con adornos de guateado y botones como una silla tapizada de otros tiempos. En toda la colección sobresale un adorno de enrejado o celosía que a veces va adornado con menudos lazos. Los canesús en trajes de noche con hombreras caídas, los canesús en trajes negros de tarde son de este estilo y son muy provocativos.

Todos los modistos prestan alguna atención a la parte de atrás, donde se incrustan paños fruncidos para dar más amplitud a las faldas de vestidos de tarde, noche y hasta abrigos. Numerosas chaquetas cortas tan amplias por abajo que hacen el efecto de un malakof.

Francevrament tiene una preciosa silueta para de noche con un paño suelto que parte de la cintura, que resulta especialmente lindo en muselina plisada al acordeón con un traje esbelto de raso.

MAQUILLAJE PERFECTO

La belleza puede aumentarse o si no se tiene, conseguirse con los cuidados y atenciones que se tengan en la toilette

Además del vestido y demás indumentaria, el maquillaje constituirá uno de los principales cuidados femeninos. Para lograr un acabado perfecto en éste, bastará sombrear los párpados con **Grasa Greta**, que viene ahora en varios tonos diferentes que ofrecen un delicado tono, según la hora que se aplique y el color de la piel, resultando de una belleza notable.

Basta pasarse un dedo untado con **Grasa Greta**, carmelita, gris, azul o verde, sobre las pestañas, esparciéndolo en el párpado superior, para realizar el toque final del maquillaje.

DETALLES DE BUEN GUSTO

La decoradora Lucile Schlimme es delgada, acicalada, de pelo castaño. No trata de ser espectacular, sino más bien humana y amistosa. Y así, como ella, son las habitaciones que decora, pues tiene la creencia de que las gentes dan preferencia a los cuartos confortables y que inviten al descanso, donde todo hable de intimidad, de corazón y de calor de afecto.

Le pedimos que nos hablara de la cuestión del color, es decir, de cuáles son los colores más convenientes o, por decirlo de otro modo, más conservadores para la dueña de casa. Y he aquí sus respuestas:

—Cuando se trata de decoradores «amateurs»—nos dijo—deben preferir siempre los pasteles de medio tono, ni mu ysubidos ni muy pálidos.

Miss Schlimme sugiere la idea de comenzar con un motivo importante y luego hacer el resto de la decoración de él. Y ese motivo, que pudiéramos llamar primordial, puede obtenerse con un mueble, un papel de pared, una lámpara, un cuadro o cualquier otro objeto prominente que exista en la estancia.

Como las paredes forman el área mayor de la habitación, hacia ellas debe ir su primer pensamiento. Si no está segura de sus habilidades decorativas y, por ende, del efecto más o menos apropiado que pueda resultar de un color que usted lleve a las paredes, procure siempre usar tonalidades pálidas, que no resultan llamativas. Y como quiera que la alfombra reclama la mayor parte de su presupuesto destinado «al color», procure también que los de ésta sean conservadores, de esos que resultan apropiados o pasables en cualquier época y en cualquier ocasión. Es más, Miss Schlimme estima que una alfombra de un solo color es lo mejor que usted puede adquirir con el propósito de usarla durante un largo período de tiempo, incluso si en ese tiempo cambia el aspecto de sus muebles y el color del decorado de las paredes. Para esa alfombra de un solo color, ella le sugiere un tono medio, ni muy subido ni muy pálido.

REGALOS EXQUISITOS

Ninguna casa que venda confituras finas puede igualarse a **El Moderno Cubano**, la antigua y acreditada dulcería que ha sido siempre la primera en su clase y donde se encuentran los mejores chocolates en forma de bombones abrillantados o confituras que vienen a Cuba, siendo los únicos representantes de las afamadas marcas **Maillard, Frey, Madame Sevigné** y **Cadbury**, propios para regalos, viniendo en estuches finos, o vendiéndose por libras.

Como esta casa está unida a la **Casa Potin**, en O-Reilly 37, recomendamos también vean la lista de precios de los víveres finos que vende, donde se notará que no por ser los mejores son los más caros, puesto que los venden a los mismos precios que las demás casas. Compare precios y calidad y haga la factura del mes en la **Casa Potin.**

Para regalos recomendamos estos estuches de bombones que también se venden en bomboneras, muñequitas, cajitas y bolsas, a precios muy rebajados.

HEROES DE GACETILLA

Dijo Gracián: ¡adelante!
cuando «El Héroe» fabricaba,
y que «un enano no daba
talla para ser gigante».

Desde luego, que ignoraba,
en su docta apreciación,
que al descubrirnos Colón,
su apotegma fracasaba.

Pues en el suelo cubano,
con política farsante,
se hace y fabrica un gigante
del más infeliz enano.

Se hace un gran legislador,
un héroe se confecciona;
y se hace enorme persona
de cualquier «conversador».

Y al que estudia y se acrecienta
trabajando honradamente,
que no estudie, que a la gente
todo eso... la revienta.

Anónimo.

CONSEJOS DE BELLEZA

La mujer debe atender su belleza diariamente, sin descuidarla en nada, haciéndose cada día sus tratamientos e indicaciones más necesarios.

Tokalán, la conocida marca francesa, ha conseguido imponer sus productos de belleza por los magníficos resultados que ofrece.

También son muy solicitadas sus jabones especiales para el cutis, aplicándolos dentro de la nueva técnica que usan en París, donde se usan en abundancia.

Suplantan boletos de Lotería y los cobran en vidrieras

En la Renta fué descubierta la falsificación. Libertados los propietarios del comercio

La Dirección de la Renta de Lotería ha remitido al Juez de Instrucción de la Primera, una denuncia en la que hace constar que Benito Regil Tejera, depediente de la vidriera situada en Jesús del Monte 440, había concurrido a la Hacienda para hacer efectivos 5 boletos de terminales, tres del número 29 y dos del 3ro., fijo y corrido, respectivamente, pudiéndose observar que tanto el 2 como el 3 habían sido suplantados.

Regil fué detenido y expuso que esos boletos se los había entregado el propietario de dicha vidriera para que los cambiara.

La Policía arrestó al dueño que dijo nombrarse Manuel Merciano, quien manifestó que a su establecimiento había llegado un sujeto mestizo, en mangas de camisa, y le dió los boletos, los cuales le pagó, considerándose perjudicado en unos 15 pesos.

Presentados ambos detenidos ante el Juez de Instrucción, fueron dejados en libertad.

Numerosos procesados

Por el Juez de Instrucción de la Segunda, fueron ayer procesados Leandro Fernández, con fianza de 200 pesos, por lesiones; Vicente Martínez, (a) «Caballito», con fianza de 1.000 pesos, por falsificación de título al portador; Francisco Chian, Francisco Ley, Fernando Cheshian, Jose y Luis Torres Sedusa, por hurto de 130 sacos de arroz, con fianza de 200 pesos cada uno.

Por el Juez de Instrucción de la Primera, fué procesado Rafael Barroso Correa, con 200 pesos, por robo

AUTOMOVILES CIRCULADOS

Por transitar con exceso de velocidad, fueron ayer circulados por la Policía, los vehículos siguientes:

Quinta Estación: ómnibus 259 y Ruta Flecha de Oro 55.660.

Séptima Estación: 16.623, 8.226, 18.554; ómnibus 89, 286, 1.647, 123, 175, 436 y 677.

Novena Estación: 6.799, 16.508, 16.088, 17.672, 25.340, 16.993, 18.258.

Décima Estación: 71.494.

Oncena Estación: 39.454, 7.687, 27.242, 15.128.

Décimacuarta Estación: 17.124, 6.267, y ómnibus 1.441.

Décimaquinta Estación: 13.622.

SIGUEN CONSTITUYENDOSE, LOS GREMIOS PREVIA ELECCION EN PRESENCIA DEL SEÑOR ALCALDE

La Policía Nacional continúa denunciando a la Alcaldía a los defraudadores. Por concepto de apremios a morosos, se tiene un ingreso diario de $1,500.00. Licencias para nuevos comercios

Bajo la presidencia del Alcalde de la Habana, doctor Antonio Beruff Mendieta, continuaron en el Municipio las reuniones de contribuyentes a fin de efectuar los repartos de cuotas contributivas que prescribe la Ley de Impuestos Municipales.

Auxiliaron al Mayor de la Ciudad en esa tarea, como de costumbre, los altos funcionarios de Impuestos, señores Lancís y Chenard y el eficaz auxiliar Jorge Don.

El primer Gremio que se constituyó fué el correspondiente al epígrafe de Bodegones o Figones, de los cuales hay inscriptos 292 y asistieron los dueños de 168. Por mayoría éstos optaron por el reparto de cuotas y en consecuencia, eligieron la siguiente directiva: Presidente, Pedro Reyes y Vocales, Eleuterio Ozove, Miguel Arteaga, Valentín Fernández, Manuel Turnes, Pedro Corbelle, Emilio Sainz, José Achong, Francisco Lee, Alfonso Chía, Tai Tong José Chea, Andrés Cong y Evelio Chung.

Seguidamente tocó el turno a los contribuyentes por el concepto de Fábrica de Perfumería en General. De los 53 inscriptos, respondieron solo 40 al pase de lista. La mayoría quiso optar por el reparto de cuotas pero habiendo disparidad de criterio, el señor Alcalde sacó el problema a votación nominal, votando 28 a favor del reparto y 12 por la cuota fija. El Dr. José Corrales, en representación de Brandiere y Cía., impugnó entonces, con distintos pretextos, a cierto número de los presentes. El Dr. Beruff Mendieta sometió la impugnación a la Asamblea, que es soberana y ésta declaró que no procedía dicha medida. Acto seguido fué electa la siguiente candidatura: Presidente, Miguel Herrera, secretario Elio Groso y titulares: Amado Fernández, Pedro Estanillo, Bienvenido Fernández, Moisés M. Gimelstein, y Alberto Godínez. Suplentes, Adolfo Kates, Roberto Lens y Miguel Royo.

Solo ochenta contribuyentes de los 153 inscriptos en la matrícula de Rastro, concurrieron a su reunión, aceptando el reparto de cuotas. Por tanto, fué electa la siguiente directiva: Presidente, Pablo Baizán Lobo y vocales: Luis Padrón Fiallo, Eugenio Fernández, Antonio González, José López Calvo, Segundo Hernández Gordura, Angel Sánchez, Jaime Riera, Sarah Pino Miranda, Manuel Abarca Vega, Ramón Currás, Chao y Hno., José Fernández García Francisco García Polo y Casiano Oliva. Suplentes: Andrés Rodríguez, Aníbal Rodríguez, Eladio Sánchez, Julián Vieres y Vicente Sánchez.

Por último, se constituyó en el tercero de la mañana el Gremio de Tiendas de Libros de todas clases, asistiendo 15 de los 21 señores inscriptos. Presidente: Manuel Dorado; titulares, Aurelio Figueroa y José Montero; suplentes, Manuel V. Freneda y Alberto S. Veloso.

No se constituyeron los gremios de «Fábrica de Tabacos» y el de misionistas por Cuenta ajena, por falta de quorum.

En el turno de por la tarde, tuvo lugar la constitución de los siguientes gremios:

Almacenes de Ferretería: Presidente: José Villanueva; secretario: Gerardo del Pomar; y titulares: Leonardo Zabala, Eusebio Canosa y Francisco García.

Alquiladores de Películas.—Este grupo presentó dos candidaturas, resultando triunfante la No 1 con Francisco Alvarez Coto, de Presidente, Emilio Sánchez, y Justo Suárez, de vocales.

Al treminar la constitución de este Gremio, el señor Alcalde advirtió a los presentes que en las nuevas tarifas de Libre Regulación aprobadas por el Ayuntamiento, se había variado la forma de tributación a ese epígrafe cinematográfico y que por lo siguiente, al ser puestas en vigor aquéllas una vez sancionadas por el Hon. Presidente de la República, la finalidad del Gremio quedaba anulada, teniendo los contribuyentes de ese concepto que tributar de acuerdo con ellas.

Licencias para nuevos comercios

Informadas favorablemente por la Secretaría de Sanidad se recibieron en la Alcaldía las siguientes solicitudes de licencias para nuevos comercios:

Manuel Rivero, Venta de Leche en Prensa y San Cristóbal, Cerro; Pascual Pérez Quintana, bodega sin alcoholes, en Santa Emilia 501 esquina a Mendoza; Jesús Alvarez, Venta de Leche en 5ta. esquina a 6, Vedado; José Corzo, Venta de Leche en Considor 11 esquina a Sol; Chang y Cía, tren de lavado a mano en Aguila No. 8, Cerro Víctor Rebber, Puesto de Soda en Vives No 91; Benito Cía. y Cía., Bodega sin Alcoholes, calle 5 entre A y B, Vedado; Ana Moenck, repostería en 15 No. 205 entre G y H, Vedado; G. Rabinovich, fábrica de colchonetas, sobrecamas similares en Pedroso 15; Valentín Capín, Carnicería, en Ave. de Anta y Goicuría; José Antonio Alvarez, Carnicería en Acosta No. 406; Ricardo Lima Fernández, Depósito de Productos del País, en Esperanza 114; «Mundial, S. A.» Expendio de autos, tienda venta de combustibles, grasas y accesorios en 23 y 10, Vedado; Antonio Ríos, Taller de Confecciones en Campanario 194; Manuel Cuba, Tienda de Libros de Uso en Reina 49 por Rayo; Moisés Terrier, Cantina bebida sin alcoholes en Manrique 220; Isidro Sanlidrian, Cantina y Bebidas en Belascoaín 637; Rafael Rodríguez Lamar, tienda de venta de gasolina y accesorios para autos en Ave. de Menocal 107; A. Lima y Cía, taller de hojalatería en Aguila 146; Generoso Posada, Café Cantina Figón en Iniquisidor 38; Enriquel Mesa, Ebanista Sillero en Aguila No. 953, Vedado; Marcos Baldomero Fernández, Bodega con Alcoholes en Paseo 267, Vedado; y Eva Carabello, Puesto de frutas viandas y aves en Concordia 200-A.

Certificados de habitalidad

Convenientemente autorizados por Sanidad se han recibido en el Municipio los siguientes certificados de habitalidad:

De Ave. Bélgica, No. 51, de Vicente Orejas y Cía; B. No. 260, de Fermino Bravo; Concordia 163 1/4, de Rafael Padró y Luz 167, de Juan Gil.

También hay seis pendientes, que se entregarán al próximo lunes.

Nuevas defraudaciones

Fueron denunciadas por la Policía Nacional al Departamento de Impuestos Municipales, las siguientes defraudaciones, de las cuales toma nota el segundo Jefe Sr. Angel Betematy para mandarlas a cobrar debidamente:

En Castillo 38 altos, fábrica de calzado a mano, de Roberto Ramos; Santa Catalina y Cortina, café cantina de Pedro Grau, mal matriculado; Callejón de Alcoy esquina a Fomento, taller de mecánica mal matriculado, de José Fraga; Clavel 7, fábrica de corbatas sin licencia, de Martín Serrano; Ulacia 92 bodega sin licencia de Adolfo Piedra; Cuenzada de Güines y Ulacia, bodega sin licencia, de Ricardo Fernández; Ave. Fernández de Castro y Línea del Ferrocarril, bodega sin licencia de Santiago Alonso; Animas 193, guardador de Automóviles con venta de combustibles mal matriculado, de Daniel Fernández; San Lázaro 303, subarrendador sin licencia Ana Morales; calle Teresa número 311, fábrica de tabacos al menudeo, de Moreto Estévez, y calle Tercera 311, subarrendador, Loreto Estévez. En total 11 defraudaciones municipales.

Movimiento de fondos

La recaudación obtenida en la Tesorería Municipal el día 3 del actual, según la nota oficial facilitada por el Contador, Sr. Paz, fué como sigue: Por Ejercicio Corriente, $9.995.94; por Resultas, $4.419.39; para el Consejo Provincial, $2.130.88; y por Premios de Agua, $856.54.

Existencia en Caja: De Ejercicio Corriente, $9.242.56; de Resultas, $5.643.07; del Consejo Provincial, $15.822.52; Depósitos del Acueducto de Albear, $12.380.28; y por Depósitos de todas clases, $182.902.14.

Pagos en el Municipio

De conformidad con lo dispuesto por el Alcalde se ha cursado por el Contador Municipal, la orden de pago por la suma de $11.868.26 que importa la nómina del mes de febrero de los empleados del Departamento de Impuestos, cantidad ésta que fué acumulada con la recaudación obtenida durante 2 y 3.

El lunes se proseguir

EL DESTINO DEL CAMEROUN

Por HENRY LABOURET,

Profesor de la Escuela Libre de Ciencias Políticas de París

El Cameroun, antigua colonia del Imperio Alemán, situada sobre la costa occidental del Africa, entra como un ángulo en el interior del continente hasta el Lago Tchad sobre una amplitud de 1.500 kilómetros. Fué conquistado después de duros combates por las fuerzas inglesas, francesas y belgas y repartido de una forma desigual en 1922, entre la Gran Bretaña y Francia las cuales lo administraban bajo mandato. Esta última potencia tiene bajo su autoridad la mayor parte del antiguo Schutzgebiet, es decir cerca de 492.000 kilómetros cuadrados habitados por 2.388.000 indígenas.

Cuando los aliados asumieron el control de ese territorio encontraron una situación mediocre, que se explica por los zig-zag de la política colonial del Reich. Esta mediocridad no es debida como algunos han escrito a la inaptitud de los alemanes para la colonización.

En realidad, de 1880 a 1890, el Canciller del Imperio, Príncipe Bismarck, se mostró hostil a una expansión colonial susceptible de interrumpir en algo su política europea. Durante largo tiempo resistió la presión que ejercían sobre él, los financieros, los comerciantes, los directores de compañías de navegación y los partidarios de la acción ultramarina. Si su intransigencia cesó a partir de 1884, fué bajo la reserva de que los establecimientos que iban a crearse no serían más que simples instalaciones comerciales, que no comprometerían ni la responsabilidad del Reich, ni gastos de administración.

Para constatar que muchos diputados compartían la desconfianza y las inquietudes del Canciller, basta leer la reseña de las sesiones del Reichstag, durante el largo período transcurrido de 1885 hasta la guerra mundial. Sin embargo, una parte de la opinión, trabajada por una propaganda hábil, empezaba a interesarse a las colonias, pero, mientras que las iniciativas individuales y los capitales iban hacia los territorios recientemente adquiridos en el Pacífico hacia el Suroeste africano y la Tanganika, el Cameroun continuaba gozando en Alemania de una reputación bastante mala.

Durante veinte años, el interior del país, no fué explorado, puesto que según parece, carecía de riquezas; toda la actividad económica iba dirigida hacia las comarcas litorales y los distritos de fértiles tierras dominadas por el Monte Cameroum Después de la caída del Canciller de Hierro en 1890, su sucesor, el conde von Caprivi, se mostró mucho más favorable a la colonización. A partir de 1896, un cierto nombre de concesiones que abarcaban varios millones de hectáreas fueron acordadas a potentes sociedades que obtuvieron un éxito relativo, aunque al régimen de esas vastas empresas, sucedió al cabo de varios años, una política más modesta de grandes plantaciones, análoga a la que se ejercía en las islas vecinas de San Thomé y de Fernando Poo y que habían fuertemente impresionado al gobernador Von Puttkamer, durante la visita que éste hizo a las islas.

A partir de ese momento, las nuevas empresas se concentraron sobre territorios favorables próximos al monte Cameroun. La administración superior les siguió y se instaló en medio de ellas en Buéa, con objeto de ayudarlas mejor. Casi todas las plantaciones se encuentran actualmente en el mandato británico y han sido compradas otra vez por los antiguos propietarios.

En 1914, las superficies plantadas por los europeos se elevaban a 22.225 hectáreas, de las cuales 11.1393, se comunicaban, mientras que las superficies concedidas y no explotadas se extendían sobre 115.147 hectáreas. Esas empresas que sumaban un total de 58 empleaban 195 y una mano de obra indígena, superior a 18.000 personas.

Para terminar con las estadísticas, diremos aún que en 1914 la población europea del Cameroun, con los territorios ingleses, era de 1871 hombres, mujeres y niños, de los cuales 604 eran funcionarios, militares y misioneros; 193 colones y 614 comerciantes.

La concentración de intereses en una zona tan limitada próxima al mar, había permitido a los alemanes reducir el equipo del país, al mínimo. Esperaron veinte años antes de construir en la región favorable al cacao, un ferrocarril del Norte, que fué terminado en 1909. A pesar de los meritorios esfuerzos que organización que se manifestaron sobre todo desde 1910, podemos decir que al momento de la guerra, el Cameroum salía apenas del período de vacilaciones y de experiencias. Es decir, que era una «colonia olvidada» como dijo un polemista alemán.

Cuando Francia tomó el control del territorio, se esforzó en desarrollar a la vez una nueva política de colonización y de equipar al país. Como se había reconocido desde hacia tiempo, los inconvenientes de las concesiones demasiado extensas cuya explotación acarreara intolerables abusos, la administración mandataria se esforzó en no instalar en el Cameroum más que empresas sanas y de importancia media, a las cuales la institución del Crédito Agrícola, permitió acordar una ayuda financiera. Al mismo tiempo se desarrolló la educación del indígena y se orientó a estos, hacia las culturas de especias e industriales, con la ayuda de las Sociedades de Previsión. Gracias a esas medidas oportunas, la economía del mandato mejoró y las importaciones y exportaciones que eran respectivamente de 54.500 y de 39.000 toneladas en 1912, pasó a 42.025 y a 126.043 en 1935. La cifra de 54.500 toneladas figura en la última estadística de la anteguerra y merece una mención particular, puesto que comprende un millón de litros de espirituosos, 80.000 kilos de aceite y de perfumería, contenida en tarros que encerraba 50 por ciento de alcohol. Como a esta época no existían compradores en el interior el 80% de esas importaciones eran destinadas a los distritos costeros de Douala y Kribi.

Para realizar esa obra constructiva que ha valido a la nación protectora los elogios de la Comisión Permanente de Mandatos de Ginebra, ha debido reorganizarse totalmente el país, crear numerosos servicios, hasta los de enseñanza, agricultura, forestales, minas y otros muchos que existían sólo en estado embrionario, adaptar una legislación del Trabajo y restablecer la Hacienda Pública. El equipo del país reclamaba también otras necesidades. Se reconstruyeron después de las destrucciones los dos ferrocarriles y se restableció la prolongada línea Mittelbahn ha sido prolongada hasta Yaoundé. Las vías mal construidas y las obras de arte q. los alemanes habían destrozado en su huida así como los puentes, etc, fueron reconstruídos; el material, las instalaciones y los talleres han sido considerablemente aumentados. Se han creado más de 7.000 kilómetros de rutas; el correo, el teléfono, telégrafo, radio, etc., han sido desarrollados al mismo tiempo que el territorio. Por último se ha creado con grandes gastos un puerto en Douala frecuentado por 400 navíos al año, que pueden cargar y descargar en el muelle mismo. Este considerable equipo ha sido creado con los propios recursos del territorio y por medio de un empréstito de 30 millones. La Hacienda es buena y la caja de reserva contiene más de 20 millones. Esos felices resultados, son la obra de una administración prudente, que aunque conformándose con los principios del mandato, ha sabido aplicar una política de igualdad económica, salvar a los indígenas de la enfermedad del sueño, educarlos y asociarlos a esta obra.

Un viajero alemán que ha visitado el Cameroun en 1935 ha constatado estos progresos, realizados en 20 años. «No lo hubiéramos hecho mejor», escribió el aludido viajero.

CIERRE DE LOS VALORES EN LA BOLSA DE N. YORK

NEW YORK, marzo 4.—Aunque la conferencia de prensa del Presidente captó hoy casi todo el interés, mal pudiera decirse que influyó de manera directa en el mercado y de ahí que este siguiera hoy una marcha lenta a pesar de que los precios mejoraron fraccionalmente, en contraste con las bajas de estos últimos días. La mejoría se debió más a factores técnicos que a las noticias. Los informes industriales fueron decepcionantes. Tanto la producción de automóviles como los cargamentos ferroviarios han vuelto a mermar, cayendo estos últimos por cuarta semana consecutiva al nivel más bajo que registra desde principios de 1933. Ante tendencia tan adversa, la tan esperada decisión sobre el solicitado aumetno de las tarifas de carga está perdiendo ya su virtud como factor potencial del mercado. En conjunto, las noticias industriales fueron heterogéneas, esperando muchos con aprensión la publicación de las ganancias del primer trimestre. Así y todo, los factores fundamentales no han cambiado y seguimos cifrando nuestras esperanzas en la perspectiva vista a largo plazo.

LAS COMPENSACIONES DEL HABANA CLARING HOUSE

Las compensaciones efectuadas entre los bancos asociados al Habana Clearing House, durante la semana terminada ayer, ascendieron a $18.869.360.02, contra $14.588.740.29 que sumaron las efectuadas entre los mismos bancos en la semana finalizada el 26 de febrero. De más en la semana terminada ayer, $4.280.619.73.

ANUNCIOS CLASIFICADOS DE ULTIMA HORA

COMPRAS

17 MUEBLES Y PRENDAS

A5_5932: COMPRO MUEBLES TODAS clases: máquinas coser, escribir, objetos porcelana, marfil, bronce, plata, equipajes, cristalería, vajillas, antigüedades. Lo que quiera vender: A5-5932. Si no contesta: A5-5931. Gutiérrez.

CAMBIOS

25 SOLARES Y FINCAS RUSTICAS

CAMBIO PARCELA, VEDADO

Terreno en lo mejor y más alto del Vedado, pegado a 23, lo cambio por solar en Miramar. Pago o tomo la diferencia del precio. Informes: hotel «Roosevelt», carpeta. Amistad y San Miguel. Telf. M-2158.

Arrendamientos

A-1 FINCAS RUSTICAS-URBANAS

SE ARRIENDA UNA «ESTANCIA» grande con buenas tierras, carretera de Guanabacoa, frente al Matadero; se arrienda por lote de terreno; propia para hortalizas, flores, veguería, provista de agua. Teléfono F-5109 o en Caserío de Luyanó; Caria.

ARRIENDO LOTES DE TIERRA CON casa en la finca Las Acanas Capdevila de $10 a $30, ruta 76

Reparaciones

42 MUEBLES Y PRENDAS

REPARACIONES DE MUEBLES
CASA «CORO»

Barnizamos toda clase de muebles y tapicería. Especialidad en colores, combinaciones de maderas y chapas. Limpieza de muebles a domicilio. Estrella 27, entre Aguila y Angeles. **Teléfono: M_2127.**

VENTAS

48 CASAS

ALTURAS DE MIRAMAR Y ALMENDARES $7.000 y $15.000 de una y de dos plantas con cuartos y baños en los bajos, muy buen punto, modernas. Alberto de Ayala, FO-3703 de 7 y media a 1 y media varios distintos precios en el Vedado.

HABANA CALLE DE OBRAPIA 3 plantas bajo establecimiento 20.000 pesos. Castillo 2 plantas $7.000, hermosa casa moderna. Alberto de Ayala FO-3703 de 7 y media a 1 y media. Vedado vários precios

EN $6.000 SE VENDE LA CASA Aguila 160 dos pisos sala, saleta, dos cuartos y servicios. Informes: Plaza del Vapor Nro. 1 Vidriera o Luis Estévez 365. Telf. I-6526.

REPARTO MENDOZA. VENDO MAGNIFICA residencia, tercera parte valor (costó más de $40.0000) situación alta cerca parques y mejores Colegios 3 habitaciones, dos baños primera, dos garages, terrazas patios, jardines, etc. Informa dueño en la misma. D-Strampes 415 entre Carmen y Vista Alegre.

¡EN CAMAGUEY!

Vendo regalado por metros o como quiera, cuatro casas bien situadas, juntas o separadas. Títulos limpios. No corredores. Informes: General Gómez 28 y medio, Camagüey, o por Correo: Salud 13, Habana. F. de la Torre.

¡CASA: $1,800! ¡JUANELO, LUYANO!

Portal, sala, comedor, cuatro cuartos, doble servicio, a una cuadra de la Calzada. Guaguas por la esquina mampostería, madera y teja francesa. Verdadera ganga. Sr. Prado: X-1781 y A-8590.

VENDO: 28 Y SEPTIMA, MIRAMAR. Nuevas, tres y cuatro habitaciones, dos baños y demás comodidades. Acepto terreno, esquina, Vedado. Facilidades pago. Véalas: Julio Alemany, arquitecto: F-3308.

VENTAS

48 CASAS

SE VENDE MAGNIFICA PROPIEDAD, acabada de construir, fabricación de primera y hecha por administración; compuesta de ocho espléndidos apartamentos muy cómodas y amplios, situado muy cerca de la Ciudad Militar y de suntuosos edificios públicos ocupados por el «Consejo Corporativo de Educación, Sanidad y Beneficencia», «Tribunal Militar Superior» y otros, con una renta anual de mil seiscientos pesos. Informa directamente su dueño al teléfono FO-7827.

¡POR $950, CASITA! ¡JUANELO, LUYANO!

A una cuadra de la Calzada. Omnibus por la esquina, casita de mampostería y cielo raso, techos monolíticos paredes de cantería con cimientos hechos para el resto de la casa: jardín, sala, habitación, baño y cocina. Solar mide 9 por 30 varas: X-1781 y A-8590. Sr. Prado.

¡POR $2,000! ¡SU HOGAR!

Jardín,	Precio: $6,500.
Portal,	Solar y casa.
Sala,	Reparto La Sierra.
Comedor,	$2,000 contado y
3 Cuartos,	$60.00 al mes.
Cuarto criado,	Vea casas La Sierra:
Garage,	3a. entre 8 y 10.
Hall,	A. entre 8 y 10.
Baño colores.	A. entre 6 y 8.

ARTURO V. PRADO
X-1781 Y A-8590
O-Reilly 27, por Habana.

CASAS VEDADO, MODERNO CHALET $7,000

Próxima a 23, techos monolíticos; otra, lindísima, una planta: $10,000, acabada de construir. Gerardo Mauriz: M-7586 Metropolitana núm. 538.

VEDADO: 4 CASAS

Doce apartamentos: $12,000 y reconocer $8,000 hipoteca moratoriada. Renta $180.00 700 metros, calle asfaltada, próxima calle 17. Magnífica oportunidad. Gerardo Mauriz: M-7586, Metropolitana núm. 538.

VEDADO, LINDO PALACETE $35,000

En lo mejor del Vedado; otra, esquina de fraile próxima 23, 1,133 metros, gran casa, una planta, 6 habitaciones, 2 baños. Gerardo Mauriz: M-7586, Metropolitana núm. 538.

VEDADO, CHALET: $12.000

Cuatro habitaciones, garage 2 autos; otra, a la entrada: $7.000. Gerardo Mauriz: M-7586 Metropolitana núm. 538.

ALMENDARES: $5,000

Moderna: jardín, portal, sala, comedor, 3 habitaciones, baño, garage, patio y traspatio; otra: $4,500, con tres habitaciones, sin estrenar. Gerardo Mauriz: M-7586, Metropolitana número 538.

MIRAMAR

Preciosa residencia: $15,500, 4 habitaciones, 2 baños lindísimos, dos salas, regio comedor, 1,153 varas; otro lindísimo chalet, sin estrenar: 15,00 pesos.

INFORMES:
GERARDO MAURIZ M-7586
METROPOLITANA 538

PORQUE EMBARCO VENDO CASA monolítica por estrenar en lo mejor de Luyanó, Guasabacoa y Emna, pegada a Fábrica y Concha. $3.800; ganga. Llaves al lado; dueña Teléf. FO-2189.

EN LO MEJOR DEL REPARTO MIRAMAR, vendo mi chalesito una planta calle Ocho entre 5a. y 7a. Avenidas. $3.250 contado y $4.000 a pagar cómodamente. Informa dueña. Tel. FO-2189.

VENDO ACABADO CONSTRUIR UN chalet construcción primera, placa monolítica, paredes citarón, marcos caoba, carpintería cedro, compuesto portal, sala, comedor, tres cuartos, baño intercalado, cocina, pantry, cuarto criados y garage, traspatio al fondo. Trato directo, Manzana de Gómez 264

VENDO CASA TECHOS MONOLITICOS, cuatro habitaciones, dos baños completos sala garage, comedor, cocina 24x25 metros frutales. Ocho entre Avenidas 9 y 10 Buenavista, todo $5.000

49 SOLARES

MIRAMAR SOMBRA $3 VARA

solar completo rodeada residencia, facilidades pago. También esquina fraile con $3.000 resto facilidades. Olózaga 8 y 3a Ave. Reparto Miramar. FO-3306

GANGA: LA CORONELA

Esquina, con matas, frutales: 5,562 varas, a 40 centavos, una cuadra Quinta Avenida; Playa de Marianao, 1,209 varas, en 1,050 pesos. Telfs. M_5090 y U-6723.

SANTA CATALINA, VIBORA

Esquina a D-Strampes. Se vende: 20 varas por Santa Catalina y 29 varas por D-Strampes. Precio: $5.50 vara. Dueño: Féliz Capestany, D-Strampes 258 y Villegas 78, ferretería.

VEDADO: 26 POR 23, ESQUINA fraile, próxima a 23, de las pocas que quedan. Apresúrese a verla hoy misma. Para no discutir: $6.25. Martín, Zapotes 73, entre Durege y San Julio: I-7724. Once solares vendidos en esta semana.

REPARTO KOHLY, ALTURAS: SOLARES $3.00 vara, frente Avenida Central y Avenida Bruselas. También en el Vedado, esquinas de 25 y 32 y 30 y Paseo y Calzada, acera sombra. Varios cerca Belén. Trato directo. Manzana Gómez 264.

VENDO ESQUINITA IDEAL, VEDADO. Paseo y Zapata, 387 varas con 24 varas frente. Paseo. $3.870. Tengo distintos planos proyectados. Dueña informa Teléfono FO-2189.

50 FINCAS RUSTICAS

SE VENDE UNA FINCA DE 22 CABALLERIAS, en la provincia de La Habana, empastada de hierba, química, mucho palmar, 500 matas de café, 200 de naranjas, 50 vacas, camión, un tractor Fordson y casas de vivienda de mampostería. Informes: V. Candales, Consulado 52.

VENTAS

50 FINCAS RUSTICAS

FINCAS RANCHO BOYEROS

Más de una caballería, llena de frutales injertados, gran residencia, jardines, aceras, alumbrado. Costó: $100,000. Hoy: $25,000. Gerardo Mauriz, Metropolitana núm. 538. M-7586.

ARROYO ARENAS

Dos caballerías, gran cantidad de árboles frutales de todas clases; otra, Carretera Central: $4.500. Gerardo Mauriz: M-7586, Metropolitana número 538.

Matanzas, 140 Caballerías

Buena tierra, río, propia para caña, entre varios ingenios. También para ganado: $300.00 caballería. Facilidades de pago. Gerardo Mauriz: M_7586, Metropolitana núm. 538.

60 CABALLERIAS

Santa Clara: $10,000, 4 leguas Fomento, monte virgen, gran riqueza en maderas, río buena tierra, casi toda llana; otra, Bahía Honda, 40 caballerías: $10,000. Gerardo Mauriz: M-7586, Metropolitana núm. 538.

CARRETERA SAN ANTONIO A GUIRA

Una y media caballería, buena tierra, mucha arboleda, agua: $6,500; otra, próxima Rancho Boyeros, una caballería: $4,500.

INFORMES:
GERARDO MAURIZ: M-7586
METROPOLITANA 538

51 ESTABLECIMIENTOS

FONDA EN CALZADA: $10.00, ALQUILO con vivienda para familia, 15 pesos diarios carta, en 600 pesos, mitad contado. Sólido negocio para dos personas del giro todo moderno: contadora, máquina escribir. Cuenya, Monte y Someruelos, café.

REGALO EN $475, BODEGA CUBANA con vivienda, alquiler regalado; sola en esquina. Véame de 4 a 6. Vidriera Café «Candamo». Calzada Luyanó No. 115 antiguo.

52 BOVEDAS Y PANTEONES

BOVEDA CEMENTERIO ZONA DE monumento, inmejorable situación; seis centímetros, marcos y contramarcos con su osario. Precio $525. Dueño: A-7062 y FO-3340. Oportunidad.

53 AUTOMOVILES - ACCESORIOS

GANGA: CHASSIS FARGO DE 1937, reconstruído. Está como si fuese nuevo. Muy barato y con facilidades. Domínguez, agencia Chevrolet de Marianao, La Lisa.

GRAN OFORTUNIDAD. SE VENDE Buick del 37 con muy poco recorrido, prácticamente nuevo y en perfectas condiciones usado sólo por familia. 22 entre 7 y 9 Reparto Miramar, preguntar por chauffeur Alfredo, temprano por la mañana o de una a tres.

CAMIONES WHITE. — MODELO 52 D, recién reconstruidos totalmente y en perfecto estado mecánico de funcionamiento, se venden. Están equipados con dos gomas delanteras y cuatro traseras, todas neumáticas, carrocería de acero con volteo hidráulico, de 6.50 M. de capacidad cúbica y 5.1/2 toneladas, capacidad de carga. Tienen chapa del ejercicio corrientes, gomas de repuesto. Para informes e ir a verlos: LUIS LOPEZ, Aguiar Nro. 65, (altos) Habana.

COMPRO FORD O CHEVROLET DE uso, propio para diligencias; si no está en perfecto estado mecánico, no haga perder tiempo. Informan en F, 358 entre 15 y 17, Vedado.

VENDO CAMIONCITO FORD DEL 29, propio venta tabaco, tintorería y reparto leche. Informes: Garage, Cerro No. 731, esquina Tulipán.

CAMION FORD 1931, DE CUATRO cilindros, chassis largo, con doble goma, muy bueno de todo. Barato, a plazos. Alvarez: 25 número 7, casi esquina a Marina.

FORD 1936, SEDAN CUATRO PUERTAS de lujo, magnífico de gomas, pintura, etc. Barato y a plazos. Alvarez: 25 número 7, casi esquina a Marina.

PISA Y CORRE FORD 1931, DE cuatro cilindros con 6 gomas nuevas y motor garantizado, propio para cacerías o finca. Alvarez: 25 número 7, casi esquina a Marina.

FORD SEDAN 1932, CUATRO PUERTAS, de 4 cilindros. Hace 32 kilómetros por galón de gasolina, en muy buen estado. Doy facilidades pago. Alvarez: 25 número 7, casi esquina a Marina.

FORD 1935, SEDAN DE CUATRO puertas, con baúl, vestidura de piel con gomas y pintura nuevas. Buen precio y facilidades. Alvarez: 25 número 7, casi esquina a Marina.

FORD SEDAN 1937, CUATRO PUERTAS, modelo de lujo, con baúl y otros extras, como nuevo. Alvarez: 25 número 7, casi esquina a Marina.

GMC. RECONSTRUIDO, CON CARROCERIA de estacas nueva, gomas de paquete. Garantía absoluta. Facilidades en el pago. Agencia Chevrolet de Marianao, La Lisa.

BUICK DE 1936, CUATRO PUERTAS, como nuevo. Pregunte precio: Telf. FO-3100.

CHASSIS CHEVROLET 131, CON caseta, motor reconstruído, gomas de paquete. Es una verdadera oportunidad: FO-9344. Pregunte por Domínguez.

AL PRIMER POSTOR, VENDO Jordan. Funciona bien, Quinta Avenida y calle 28, reparto Miramar, agencia Chevrolet.

LECHEROS: TENGO UN CAMION de tonelada y media, con carrocería cerrada, reconstruído y gomas nuevas. Agencia Chevrolet de Marianao, La Lisa.

CAMIONES GMC. DE USO, PERO en perfectas condiciones, muy baratos. Casa Beatriz, Real y Curazao (frente a Cuba-Italia), Pogolotti, Marianao.

CHASSIS CHEVROLET 1936, REconstruído. Se vende con garantía. Gomas 32 por 6, dobles, 10 capas, de paquete: FO-9344. Pregunte por Domínguez.

VENTAS

53 AUTOMOVILES - ACCESORIOS

FORD V-8, DE CUATRO PUERtas, flamante, muy barato y con facilidades. Telf. FO-9344. Pregunte por Domínguez.

FIAT EN PERFECTAS CONDICIOnes, muy barato. Lo doy a prueba: FO-3100.

CHEVROLET CUÑA, ABIERTO, acabada de pintar, gomas de paquete. Buen precio. Damos facilidades. Quinta Avenida y calle 28, reparto Miramar, agencia Chevrolet. Tenemos abierto los domingos y días festivos.

54 MAQUINARIAS

UN COMPRESOR

De dos caballos de fuerza, para todas las corrientes, como nuevo. Véalo en **Agencia de Automóviles del Vedado,** 23 y J., Vedado.

56 MUEBLES Y PRENDAS

«EL CORAZON DE JESUS»

Liquida sillones portal, taburetes, escaparates, mesas, aparadores, sillas, sillones, otras piezas procedentes de subasta hotel; comedor Renacimiento, Salud 47 entre Manrique y Campanario: A5_5932.

NEVERAS

No lleve su refrigerador a la playa. El bajo voltaje y el salitre lo destruyen. Neveras americanas, reconstruídas y garantizadas, de todos tamaños.

REFRIGERADORES

Reconstruídos y con garantía de todas marcas. Rionda, Infanta 52 y medio, entre Desagüe y Benjumeda. U-3968.

MUEBLES, CASA FAMILIA VENde dos juegos de cuarto 3 cuerpos, última moda completo, lujosísimo, para persona de gusto, comedor y recibidor renacimiento, todo baratísimo. Departamento) Prado 47

AL CONTADO Y A PLAZOS

Gran surtido de juegos para cuarto, comedor, sala, livingroom, refrigeradores. Muy lindos y de garantía. No pague lujo.

COMPRAMOS Y CAMBIAMOS

Sus muebles usados, para facilitar pueda modernizar su casa y tener un hogar feliz con muebles de garantía. «El Fénix». Picos, Carballido y Compañía, Neptuno y Soledad. Telf. U-1360.

57 UTILES DE OFICINA

VENDO POR EMBARCAR MAQUINA nueva Remington, portátil, último modelo. Comedor Renacimiento, cuero repujado. Juego sala estilo inglés. Belascoain, 52.

59 RADIOS

RADIO PHILCO EL FAMOSO 116B, once tubos de mesa a la mejor oferta, calle 17 Nro. 807 bajos, apartamento 9 entre 2 y 4. Vedado.

RADIO-FONOGRAFO, EN 60 PESOS, marca Majestic-Grunow en magníficas condiciones y funcionando perfectamente. Gloria 63, altos, entre Revillagigedo y Aguila.

OPORTUNIDAD. SOLO HOY; MAGnífico chasis de 9 tubos, funcionando perfectamente, con cocina, 8 pgds., magnavoz, sólo $13.00. Salom. Mayía Rodríguez 168, esquina Libertad, Santos Suárez.

60 INSTRUMENTOS DE MUSICA

PRECIOSO PIANO CHICO, EN $80, marca Gors_Kallmann, lo vendo por no necesitarlo. Concepción 75, entre Buenaventura y Delicias, J. del Monte

61 DE ANIMALES

PERRO PERDIGUERO. SE VENDE un cachorro de raza «Pointer», muy fino, de gran alzada y buena presencia; precio $25.00. Villegas No. 126, bajos casi esquina a Luz.

GANADO A PARTIDO

Se admite ganado a partido, en una buena finca que linda con Carretera Central. Para informes: Dr. Valdivieso. Concha núm. 3.

GANADEROS: PROXIMAMENTE IMportaré para la venta, lote de toretes Brahmas del tipo Guzerat, así como dos añojas Shorthorn de leche. Todos inmunizados contra fiebre tejana y otras. Todos con excelente pedgrée. También vendo toretes Santa Gertrudis, importados en diciembre último. Para informes, dirijanse a Enrique J. Tomeu, Van Horne 20, Zambrana, Camagüey.

PIRRITOS PEQUINESES, HIJOS DE perro de exposición y perra preciosa, se venden en Corrales 67, altos.

SE VENDE UNA NOVILLA RECIEN parida de raza (Jostín), garantizada de 15 a 16 litros. Informan: Bolaño, 6 y 39, Vedado.

62 OBJETOS VARIOS

EN ACOSTA 75, ENTRE COMPOSTEla y Picota, vendo 3 vidrieras, una de mostrador, en $15.00 $17.00 y $25.00. En la misma alquilo un local chico. Verse: de 12 a 2 y de 6 a 9 p. m.

TABACOS DE CALIDAD A PRECIOS razonables. Servicio especial para los particulares del Interior. Pida lista de vitolas y precios. Fábrica Yepe, Luz 31, Habana.

Dinero-Hipotecas

63 SOLICITUD

BANCO GALLEGO. —SE VENDEN unas acciones o se permutan por una propiedad. Escriba a: A. Fernández. Apartado 757. Habana

TOMO $3,500 Y $2,500 AL 9x100, LA SIERRA

En primera hipoteca sobre casa moderna de jardín, portal, sala, comedor, cuatro cuartos, garage, cuarto de criados baño lujoso en colores, cocina y patio. Solar mide 9 por 47 varas. Tomo 500 pesos; y en otra casa, en la misma calle: 2,500 pesos. Dueño: X-7181 y A-8590.

¡TOMO $2,000 AL 10x100! ¡LA SIERRA!

En primera hipoteca o traspasando la propiedad por un año, tomó 2,000 pesos sobre casa en construcción, en solar de 12 por 47, de sala, portal, cuatro cuartos y garage. Sólo tiene que entregar: 1,000 pesos a la firma de la escritura resto durante la obra: X-1781 y A_8590.

ENSEÑANZAS

75 PROFESORAS - PROFESORES

GARANTIZO HABLARA INGLES, gramática lectura, dictado comercial, especialidad para sostener conversación. Preparo para viajes y exámenes. Competente profesora americana. Campanario 180, altos, antes Galiano 93

INTERES GENERAL

AVISO. SEÑOR: SUS TRAJES VIEjos y de sus hijos los reduzco, arreglo por difícil que sea, muy barato. Sastre con garantía. Voy a domicilio. San Nicolás 23. A-7095 González.

ALQUILERES

79 HOTELES

HOTEL "HARDING"

Crespo 9, a dos cuadras del Prado y Malecón, cerca del mar: A-6735

Hotel absolutamente moral y comidas excelentes. Dos personas, desde $46.00; una, desde $29.00. Elevador día y noche. Agua caliente y fría.

HOTEL «INTERNACIONAL», TEJAdillo 12, entre Cuba y Aguiar. Apartamentos y habitaciones con comida y todo servicio. Una persona: $20; dos o matrimonio de $30 en adelante.

80 CASAS DE HUESPEDES

HUESPEDES CAMPOAMOR —COMpostela 106 entre Luz y Sol. Espaciosos apartamentos modernos con baño privado. Agua caliente. Comidas excelentes. Moral rigurosa. Telf. A-7401

HUESPEDES: PRADO No. 8, AMplias y ventiladas habitaciones, comida bien condimentada; matrimonios desde $35.00 mensuales. Absoluta moralidad. Háganos visita.

81 CASAS DE COMIDAS

SERVIMOS CANTINAS A DOMICIlio. Una persona: 40 cts.; dos: 60 cts. Artículos de primera. Admitimos abonados al comedor, bar «El Polo». Reina y Angeles. Hablen con el cocinero.

82 APARTAMENTOS

VEDADO ALQUILO APARTAMENTO nuevo a personas mayores con sala, comedor, dos habitaciones, baño y cocina $20.00. M Nro. 64 entre 11 y 13. teléfono F-2530

PROPIO PARA UN MATRIMONIO, se alquila un hermoso aartamento en la casa de San Ignacio Nro. 16 (Plaza de la Catedral) informes en Oficios Nro. 6

TEJADILLO 10. ALQUILO SALA PAra oficina y una habitación interior para guardar muebles, casa familia moralidad.

APARTAMENTO MODERNO, PLANta baja, «Edificio Carrera Jústiz». Manrique 2 entre San Lázaro y Malecón. Sala, comedor, cuatro cuartos, baño y cuarto y servicio de criados. Precio: $35. Informes en el elevador.

SE ALQUILA AMPLIO APARTAMENto con balcón a la calle, en San Miguel 5, entre Prado y Consulado en $22.00.

EDIFICIO DE APARTAMENTOS, 71 Y 12, VEDADO

Se alquilan apartamentos de este hermoso moderno y bien situado edificio, de dos o tres habitaciones; sala, comedor, baño completo intercalado, cocina y servicio de criados con o sin garage. La llave e informes, el encargado en los bajos. Tienen closets en todos los cuartos. Extracción de basuras por cuenta de la Administración y chucho automático en las escaleras.

83 DEPARTAMENTOS

SE ALQUILA UN DEPARTAMENTO en el primer piso, al frente, lado derecho de la casa Dragones 49, entre Campanario y Lealtad, compuesto de sala, comedor dos habitaciones, baño intercalado y servicios. Precio :34 pesos. Dos meses fondo. La llave en el almacén de al lado, e informes: A-7719.

SE ALQUILA UN DEPARTAMENTO. San Miguel y Campanario, altos de la carnicería, muy fresco; balcón a la calle, luz toda la noche. Casa de familia.

84 HABITACIONES

SEÑORAS SOLAS, TAMBIEN MAtrimonio sin niños habitación con servicios, chica. Sobradas comodidades, casa particular, todo moderno, $8.00; otra vista calle grande, $13.00. Chacón 22 A. altos, esquina Habana.

ALQUILO HABITACION FRESCA Y amueblada Campanario 120 casi esquina a San Rafael. Telf. M-1271

SE ALQUILA HABITACION AMplia cocina gas independiente casa de familia Habana 146 entre Sol y Muralla.

EN SUAREZ 43, ENTRE GLORIA Y Apodaca, se alquila una habitación chica y muy fresca, a una o dos personas. Se toman referencias.

EN LEALTAD 97, BAJOS, ENTRE Concordia y Neptuno, se alquila un departamento y una habitación, a matrimonio u hombre solo. Se desean personas serias.

POR 9 PESOS SE ALQUILA UN cuarto amueblado, independiente, fresco, para hombre solo; anexo baño completo; hay teléfono. Malecón, 14, altos.

CASA DE FAMILIA

Alquilo amplia y lujosa habitación a matrimonio, caballero o señora. No niños, con o sin asistencia y muebles. Hay teléfono. Cambio referencias. Manrique 124, altos, entre Salud y Dragones.

LAMPARILLA 60, ENTRE AGUACAte y Villegas tercer piso. Habitaciones para hombres solos o matrimonios sin niños, todo moderno y tranquilo. Horas de 7 a 9 y de 1 a 3.

SAN LAZARO 202, ALTOS, ENTRE Galiano y San Nicolás. Habitación ventilada, vista calle, lavabo, agua caliente, terraza al Malecón y teléfono. Moralidad absoluta. Toda asistencia. Precios económicos.

GALIANO 103, ENTRE SAN JOSE Y Barcelona. Habitaciones espléndidas con lavabos, agua caliente. Sólo con asistencia. Moral absoluta: M-7380.

NIAGARA HOUSE: PRADO 47, MAGnificas habitaciones para familias desde 14 pesos hay vista a la calle con baños privados agua caliente la más fresca y clara, vala y se convencerá.

HABITACION FRESCA, VENTILADA otra en la azotea. Casa particular derecho a la cocina, agua caliente único inquilino. Indispensable: educación, moralidad. Neptuno 206, C. (altos) entre Oquendo y Marqués González.

85 NAVES - LOCALES

SE ALQUILA UN LOCAL PROPIO para comercio, industria o depósito. Acosta 95, próximo a Egido. Puede verse de dos a cinco. Informes: M-1702

SE ALQUILA PROPIO PARA ESTAblecimiento un local de esquina Calzada de Zapata No. 7, esquina a «B», Vedado.

87 HABANA

INFANTA 62 ENTRE 25 Y 27, ALTOS modernos terraza, gabinete, sala, recibidor, tres cuartos, baño intercalado comedor al fondo, cocina, cuarto y servicio de criados. Verla de 3 a 7.

SE ALQUILA ZAPATA 6, CASI ESquina a Infanta hermosos altos, sala, tres cuartos baño y cocina; abundante agua. Informes bodega teléfono U-6857

SE ALQUILAN LOS BAJOS DE Campanario 16 esquina a Lagunas letra B. por Lagunas con sala, comedor, dos cuartos, baño completo y cocina. Llaves en la misma. Precio $34.00. Informes: Oficios No. 18, departamento 311.

ALQUILERES

87 HABANA

SE ALQUILAN LOS MODERNOS ALtos de San José No. 137, entre Infanta y Basarrate, con sala y comedor muy amplios, dos habitaciones, baño intercalado completo y cocina. Informan en el 139.

SE ALQUILA SOLEDAD 44 A UNA cuadra de Carlos III, sala, dos cuartos, baño, cocina, agua fría y caliente: moderna. $25.00.

MODERNO PISO DE ESQUINA, ENtrada independiente; en lo más céntrico de la Habana. Galiano 7, Concordia. Edificio «Zéndegui». Sala, comedor, tres habitaciones, baño intercalado y cocina. Informan: F-3072.

ALQUILO HERMOSO PISO EN MOderno edificio de Condesa 46-B, esquina Lealtad, compuesto de sala, comedor, dos habitaciones, baño intercalado, cocina gas, fresquísimo; llave en Tostadero.

ALQUILO MALOJA No. 205, ENTRE Oquendo y Franco, segundo piso modernos: Sala, saleta, cinco habitaciones, comedor, dos baños, cocina. Alquiler: $40.00. Informa: A-7062. FO-3340. Dr. José Antero Hernández. (Dueño).

CAMPANARIO Y SAN RAFAEL: 33 pesos, con sala, comedor y dos cuartos, baño y cocina: A-8854.

SE ALQUILA UNA CASA EN JESUS Peregrino 55 entre Oquendo y Soledad: 3 habitaciones, sala, comedor, baño, cocina y patio. Informes en la misma, de 9 a 10 a. m. La llave: número 53.

**S

MATANCERAS

Comicios

La lotería de las urnas.

Se juega hoy en el globo de la soberanía popular la suerte de todos aquellos que sacrificándose por la Patria, aspiran a servirla, a engrandecerla y hacer la felicidad de los que nos cobijamos bajo la bandera de la estrella solitaria.

Cuantos aspiran al sorteo ven ya la bola del premio en sus manos, pero como no pueden todos los billetes que se ponen a la venta —los candidatos— resultar favorecidos, la mañana del domingo encierra decepciones, aspiraciones frustadas y desencantos de los que por adelantado nos condolemos.

Tenemos nuestros números en ese sorteo y podríamos hacer una selección, pero nos abstenemos porque, como dijo Cervera ante el desastre de Santiago, «no siempre al valor acompaña la fortuna» y en este caso, no es ni la ejecutoria, ni el mérito, ni el valor los que se imponen, para nuestra desdicha.

Sabremos mañana quiénes serán los mártires, que ofreciendo el sacrificio de sus vidas, van a representarnos en las dos Cámaras.

¿Tiene Matanzas derecho a esperar algo de esos sacrificados?

Sí, porque si no leyes ni beneficios para la generalidad, tendrá nuevos carros que consuman su gasolina y tendrán los bancos nuevos cheques que cambiar y correrán espléndidamente los «mártires» de los exiguos emolumentos con que el bienaventurado Liborio premia a los que por servirlo se sacrifican.

¿Quiénes los triunfadores de hoy en la provincia matancera?

Haría mi selección, lo repito, pero como en boca cerrada no entran moscas y si es de oro la palabra, es el silencio de plata, opto por este último, que me preserva de malquerencias y hasta del fracaso, si mis vaticinios se frustaran, y al que Dios se la dé, que se la conserve el Capitolio.

Bacheler dinner

En «El Baturro».

Con un menú genuinamente español —jamón gallego, salchichón de Pamplona, vino de Rioja—y otras legítimas exquisiteces de la Madre Patria, despedimos de su vida de soltero en la noche del pasado jueves al prestigioso comerciante de esta plaza Arsenio Mieres, que mañana domingo contraerá nupcias con la señorita Mariza Alfonso y González de Chávez —belleza criolla de refulgencias astrales— y compendio y esencia de todos los dones y todas las virtudes.

En torno a una mesa que decoraban fragantes rosas matizando la alburа de los manteles, tomaron asiento junto a Arsenio Mieres, los líderes del comercio yumurino, los valores de esta plaza, que tan heroicamente sostienen el pabellón de lo que fué nuestra riqueza.

Invertir en esta ciudad tan cercana a la Habana, para luchar con la absorbente competencia capitalina, es más que un heroísmo, un sacrificio, porque con todas las cargas que pesan sobre los que producen y los que trabajan entre nosotros, tienen la criminal indiferencia de los que sin ese espíritu de local patriotismo que caracteriza a una Cárdenas, a un Cienfuegos, exteriorizan su snobismo yéndose a comprar fuera de aquí.

Pero entremos en materia y hablemos de ese cordial ágape de la Taberna Española de la calle 24 de Febrero, en que dió su adiós a la soltería el más popular y el más simpático de los comerciantes de Milanés Street.

Dos docenas de camaradas, veinticuatro amigos de Arsenio Mieres, disfrutamos en esa noche del 3 de marzo de las exquisiteces de la gran cocina del Baturro y del gentil espíritu de jovialidad y contento que se respiró allí por espacio de varias horas.

Presidiendo la table, el festejado, que tenía a su derecha y a su izquierda a los señores Ramón González, gerente de «La Villa de Madrid», y Julián Abad, propietario de «La Suiza», ocupando los otros puestos Salomón Obregón Arnal, presidente-administrador de la Compañía de Tranvía; Francisco Jiménez, representante en Matanzas de la Sinclair; Casimiro Arganza, dueño de ese «Café París» tan popular, y a Vicente Carneado, del «Siglo XX».

Toca turno ahora a los tres organizadores de esa comida, que tan felicitados fueron por el rumbo, el acierto y la suficiencia que desplegaron en ella. Tanto en la selección de los platos: filetes de pargo mayonaisse, pollo en cacerola, puding diplomático con el entremés de tan auténtico hispanismo, triunfaron Lydio González, Manolo Gutiérrez Gallardo y Julio Martínez, para los que en los jocosos speechs allí pronunciados hubo aplausos y elogios.

Continuaré la relación de los comensales, con nombres que son en la plaza yumurina firmas tan prestigiosas Isidro Blanco, Juan Domínguez, José González, Eladio Alonso, Casimiro Aguilocha, Miguel Martínez, Patricio Campos, Marcelino García y Policarpo Pardo, Manuel Fernández, Francisco González y Angel Pequeño, de quien no pequeñas cosas va a poder decir la Crónica muy pronto.

Completábamos el grupo, tres periodistas: Rogelio Cruz, el confrere de «El Republicano»; Bernardo Rodríguez, el autor de las «Elegantes» de «El Imparcial; et moi, representando a esta centenaria publicación.

Altas las copas al levantarse los manteles, se brindó por la ventura de Arsenio Mieres, por su bella prometida, ya mañana su esposa, la gentil Marinita Alfonso y González de Chávez, y por la España de todos, hoy por todos llorada en su ensangrentado presente.

Las fragantes flores que decoraron la mesa fueron, terminado el ágape, a perfumar la flor de tan magnífica lozanía que será desde mañana, por la bendición de la Iglesia y el ritual de la ley, la señora y soberana de Arsenio Mieres, el joven comerciante de la calle de Milanés, que claudica en su soltería y se rinde a la gracia y al ángel de la más linda de las matanceras.

Un nuevo hogar hispano-cubano vincula una vez más a la hidalga tierra de Cervantes con la tierra generosa de María.

En el Liceo

Un baile de mamarrachos.

Inicia hoy su temporada de carnaval la cubana sociedad que preside el doctor Antonio J. Font Tió, para una fiesta que para su mayor atractivo suma a la incógnita de la mascarada, la jocosidad del ridículo.

Damas y caballeros asistirán a ese baile de hoy, en la más regocijada competencia de cursilería en sus indumentos.

Veremos fracs con pantalones de dril blanco, guayaberas con chisteras, smokings con calzón corto y en las toilettes femeninas percales con pieles, y flores, plumas y encajes en las más estrafalarias creaciones.

La aristocrática elegancia que caracteriza las soirées de la legendaria institución se trocará esta noche en jovial chabacanería y ante los espejos monumentales que ornan aquel salón que reflejaron siempre a la belleza, a la gracia y a la distinción, admiraremos hoy la excentricidad de cuantos aspiren a ganar los premios a los que más risiblemente se caracticen.

No caben hoy allí los que no estén dispuestos a despojarse del cachet de que alardearan siempre. A las firmas de los modistos en boga, hay que suplantar esta noche la fantasía del peor gusto y los elegantes que se visten con Zapico tienen que apelar a indumentos de bazares.

Valga por una sola vez al año, el dar rienda suelta a lo que en muchos y en muchas es innata predilección.

La elegancia, tan difícil de aceptar por los rebeldes del mal gusto, va a dar paso esta noche al sentimiento espontáneo de los que tan a regañadientes se doblegan a los cánones del verdadero chic.

Bailemos esta velada en el Liceo —marco siempre elegante y de distinción— a todo con el reinado presente del dios Momo, que simboliza para aquella casa la negación de su rancio abolengo.

A bailar hoy de mamarracho en el templo del buen gusto.

En Sauto

La actualidad artística.

Se presenta hoy en el palco escénico de nuestro magno coliseo la compañía de revistas cubanas de la que es director Carlos Pou, heredero de la gracia y de la chispa de aquel inolvidable Arquímedes de quien lleva el appelido.

Tres figuras matanceras se destacan en ese conjunto que por espacio de dos años rindió jornadas triunfales en la América Central, popularizando la música criolla y adentrando en el espíritu de esas hermanas repúblicas el alma de esta isla del Caribe.

Son ellos, Luis Carballo y Escalona, compositor matancero, que como Ernesto Lecuona, hijo también de esta Atenas, ha sabido interpretar las dulzuras de la lira en el pentagrama, y Clarivel y Gasulla, danzarines que se han hecho aplaudir en todos los escenarios.

Por dos días actuará la compañía de Carlos Pous en el Teatro Sauto —hoy y mañana— y el lunes nos tiene anunciado Enrique Rodríguez la presentación de otro espectáculo que colma las localidades del viejo coliseo: el arte de Ernesto Lecuona.

Con la Coalla, con la Montaner, con la Marrero, la Echezábal y Lita Mar —una revelación— que es artista de nueve años a la que está forjando el Maestro, a la que cincela y de la que hará una triunfadora.

Viene también en ese conjunto el humorista del piano «Bola de Nieve», el talento de ébano que se ha hecho de tan sólido cartel y tan inmensa reputación.

Un programa en que están todas las nuevas producciones de Ernesto Lecuona, las que los matanceros —sus paisanos— aún desconocemos, será interpretado por esa legión que cité en el párrafo anterior y que es la flor y nata de nuestro folklore.

Como complemento de los atractivos que nos brinda Lecuona, admiraremos a la Orquesta Femenina que integran cincuenta y seis profesoras que interpretará, entre otras piezas, «La comparsa» y los mosaicos «Carnaval» y «En la tierra del sol».

La última nota

Para dar en ella las noticias de interés social que no podrían quedar en el tintero por mandatos de su actualidad.

La primera un mensaje de pésame para el doctor Miguel A. Beato y María Dolores Núñez, que pasan en estos instantes por el dolor inmenso de haber perdido a un muy allegado familiar: el comandante retirado del Ejército Nacional Eduardo Núñez Machín, que por tantos años residiera entre nosotros.

Pésame que también es para su viuda, la hermana de aquel eximio patriota que se llamó el general Emilio Núñez, y para los hijos del finado, Mirta, Adolfina y Eduardo Núñez y Núñez.

Cuba pierde una figura de inmenso prestigio.

Daré cuenta también aquí de la gravedad que aqueja, allá en la capital de Oriente, a una dama matancera de tan alta distinción como Zoraida Boscowitz de Rabelo, hermana de las señoras del doctor Penichet y de Emiliano Moreno.

Se dessespera de salvarla.

Y continuando el capítulo de tristezas, como podríamos llamar a estas líneas, duélome de informar a los amigos del licenciado Luis A. Betancourt y Lima, que sigue siendo delicadísimo su estado.

Las eminencias médicas habaneras Castillo y Montoro, con muy ilustres galenos de esta ciudad, hacen lo imposible por arrancar a la Parca esa vida.

Como médico de cabecera del licenciado Betancourt, está su hijo político, el doctor Oscar Forest, el cirujano eminente que es director de la «Clínica Versalles» que lleva su nombre.

Participaré ahora a las amistades de los esposos Héctor Pagés y Esther Morales, que tan pronto queden terminadas las obras de reparación que se hacen a la quinta del quartier de Bellamar que es propiedad de la señora Rosa América Ulmo de García Cobo, trasladarán para allí su home.

Con Esther y Héctor van sus hijos Hectico y Fernando, la idolatría del popular Representante a la Cámara por esta provincia, y su gentil compañera.

Otra nueva de interés para nuestras familias es la instalación, en la calle de Independencia número 83, del señor Daniel Villa, que ha abierto al público la casa en que ofrece al público su excelente café.

Muy popular y muy bien relacionado en todos los círculos yumurinos, Daniel Villa triunfará en sus empeños.

Y cierro ya esta extensa correspondencia con un saludo para los jóvenes recién casados Manolo Ruiz Miyar y Zenaida Unzaga, que de regreso a las Villas, después de sus primeros días de luna de miel en la Habana, hicieron alto en Matanzas para visitar a sus amistades.

Manolo JARQUIN.

Profesionales

2 PROCURADORES

ME HAGO CARGO DEMANDAS, divorcios rápidos, matrimonio notarial, pasaportes, cartas ciudadanía, declaratoria herederos, etc. Véame anticipo gastos. Bufete: Alberto Cuervo, Edificio Metropolitana, 342. M-2808. O-Reilly y Aguacate.

3 DRES. EN MEDICINA

Dr. J. R. ALVAREZ CHACON
HERNISTA
ex Director de «La Benéfica» del Centro Gallego.
Edificio «América», Jovellar esquina a N.
Telfs. U-5400 y FO-1361
Cura radical de la hernia, sin recurrir a operación ni al uso permanente del braguero. Desprovista de peligro, dolor y complicaciones de todo género. El paciente puede continuar sus ocupaciones habituales durante el tratamiento.
CONSULTAS TURNO FIJO

DR. MESA RAMOS
PIEL, SIFILIS, VENEREO
Impotencia, Esterilidad, etc. Consultas y tratamientos. 8 a 9 a.m., 5 a 7 p.m. Perseverancia 32, entre Animas y Virtudes.

DR. ROSAL
Sistema nervioso. Corazón. Medicina interna. Consulta diaria, de 4 a 6. San Miguel 117, bajos, entre Gervasio y Escobar. Telf. U-2342.

DR. ALFREDO COMAS
Especialista del Instituto del Cáncer. Enfermedades venéreas, sífilis, impotencia, afecciones de señoras, tumores del útero y pechos. Aplicaciones del Radium. Horas: de 2 a 5. Telf. M-7728. San Nicolás 70, Habana.

3 DRES. EN MEDICINA

DR. ANTONIO PITA
Enfermedades nerviosas y glandulares
Contando con un bien montado Instituto de Fisioterapia Tratamiento efectivo de la neurastenia, impotencia frigidez sexual, enfermedades crónicas y glandulares, etc. Novísimo método de estimulación Vago-Simpático. No visita, ni da consultas por Correo. Consulta previamente concedida: $10.00. Consultas de 2 a 4 p. m.: $2.00. San Lázaro 45, a una cuadra de Prado y Malecón. Telf. A-9292.

DR. FRANCISCO J. DE VELASCO
Corazón, Pulmones, Estómago e Intestinos

DR. RUBEN DE VELASCO
Corazón, pulmones, enfermedades de los niños. Consultas de 1 a 3, días laborables. Horas especiales, previo aviso. Salud 34. Telf. M-6068.

DRA. AMADOR
Vías digestivas. Niños. Nutrición.
Consultas en Escobar 164: lunes, miércoles y viernes de 1 a 3. Pobres: $1.00. Horas especiales: Telf. I-6686.

DR. A. VENERO
Curación rápida de enfermedades venéreas, impotencia, sífilis, electricidad médica, diatermia, ozoterapia, etc. Cuota semanal. Consultas: de 10 a 12 m. y de 4 a 6 p. m., San Miguel 55, esquina a San Nicolás. Telf. A-9380.

DR. J. B. RUIZ
Ex-especialista del Centro Gallego de los hospitales de Filadelfia y New York. Especialista vías urinarias, venéreo, sífilis y trastornos sexual. Uretroscopía y Cistoscopía. Consultas de 1 a 3 Trocadero 35.

POLICLINICA INTERNACIONAL
Director: Dr. David Cabarrocas
San Miguel número 130, letra B. Consultas de 9 a 10 a.m. y de 2 a 7 p. m. Excepto sábados y domingos, por turno: de $0.50, $1.00 $2.00, $3.00, $4.00 y $5.00. Consultando primero los de más precios Tratamiento especial: Tuberculosis, Asma, Bronquitis, Reumatismo, Diabetes, Sífilis, Blenorragia, Pielitis, Nefritis, Ictericia, Dispepsia, Vómitos incoercibles del embarazo con raspado o cura. Neurastenia, Ulcera del Estómago, Anemia, Disenteria, Paludismo, Apendicitis. A los pobres se les consulta gratis, presentando este anuncio.

DR. A. LABRADOR
Especialidad enfermedades estómago e Intestinos, Flujos crónicos, Venéreos y Sífiles, Corazón, Riñones y Pulmones, inyecciones intravenosas. Se hacen toda clases de análisis. Consultas gratis de 8 a 11. Pagas de 1 a 3. **Angeles 3, entre Reina y Estrella. A-0801.**

DR. CARLOS LAMAR
Asma. Tuberculosis. Bronquitis.
Especializado en la curación del Asma por un procedimiento especial. Tratamiento de todas las enfermedades del pulmón y de los bronquios y la Colitis. Consultas de 1 a 4, martes, jueves y sábados. Virtudes 130, altos. Teléfono U-1809.

DR. JOSE ALFONSO
Ex especialista del Centro Asturiano: ojos, garganta, nariz y oídos. Consultas mutualidades, de 10 a 12 y de 4 a 5: $1.00; de 2 a 4: $3.00. Turno fijo: $5.00. Operaciones médicas, Monte 386. Telf. M-2330.

INSTITUTO HIGIA
ENFERMEDADES VENEREAS (EXCLUSIVAMENTE)
Curación rápida y garantizada de gonorrea reciente o antigua, prostatitis, orquitis, artritismo blenorrágico, sífilis, úlceras chancrosas, impotencia. Ultimos medicamentos. Método indoloro. Diatermia, fulguraciones. CONSULTAS Y RECONOCIMIENTOS GRATIS, de 7 a.m. a 9 p.m. Turnos especiales. Zanja 2, altos, entre Galiano y Rayo. Telf. M-6605

INSTITUTO DE UROLOGIA
ALBARRAN
ENFERMEDADES DE LAS VIAS URINARIAS EXCLUSIVAMENTE. Tratamiento rápido y garantizado de la gonorrea y sus complicaciones. Ultimos procedimientos alemanes. Tratamientos sin dolor con los aparatos más modernos. Impotencias en todas sus formas: GENERANDI, COEUNDI, ESPERMATORREA, DEBILIDAD SEXUAL, etc. Fulguraciones, diatermia. CONSULTAS Y RECONOCIMIENTO GRATIS
3½ a 8 de la noche.
CONSULADO 39, altos, entre Genios y Refugio.

DR. OCTAVIO RIVERO
Asma, tuberculosis, enfermedades pulmonares y alérgicas.
(Coriza, urticaria)
Ex asistente Servicio del profesor Say, (Barcelona; ex jefe clínico Dispensario Antituberculoso Municipal. Consultas: lunes, miércoles y viernes, 12 a 2 p.m. Hora fija, previo aviso. Campanario 43. M-6258

GABINETE UROLOGICO ALEMAN VIAS URINARIAS
Consultas gratis de 7 a.m. a 8 p.m. Tratamientos modernos con Vacunas Alemanas para curar la Gonorrea en pocos días sin dolor. No importa que sean crónicas o mal curadas. Garantizamos por medios científicos la curación radical. Para consultas y curas reservadas llame al teléfono M-3606. Facilidades de pago. Impotencia, debilidad sexual, piel y sífilis. Jesús del Monte 135, bajos, frente a la Quinta de Dependientes. Habana.

DR. ALEJANDRO MUXO
VIAS URINARIAS
Especialista de la clínica-hospital «Cuatro de Septiembre» y de la quinta «Covadonga», del Centro Asturiano. Cirugía génito urinaria. Enfermedades venéreas y trastornos sexuales. Consultas diarias, de 4 a 7 p. m. **Perseverancia 49, entre Animas y Virtudes. Telf. A-7001.**

INSTITUTO DEL VIEJO
NEPTUNO 120
Especializado en el tratamiento de enfermos de más de 40 años. Servicio permanente. Laboratorio. Visitas domiciliarias. Curaciones. Consultas. Electricidad médica. Farmacia. Especialistas. Clínica. CUOTA MENSUAL $1.50 Obsequiamos el primer recibo.

5 DENTISTAS

DR. J. M. GATELL
CIRUJANO DENTISTA
Calle Habana Núm. 98, entre Obispo y Obrapía
Especialista en extracciones, puentes, coronas de oro y platino y dentaduras portizas. Arreglo de puentes y planchas en el día. A los clientes que lo deseen los termino en 24 horas. Facilidades de pago. Consultas de 8 a 8. Telf. A-8335.

DR. ARMANDO CRUCET
Cirujano dental y oral, de la facultad de Pennsylvania y del Garestson Hospital of Oral Sugery. Ex profesor de la Moffit Porcelain Dental School de Filadelfia.
Tratamiento médico quirúrgico de la piorrea alveolar, dentadura de porcelana, cordales impactados, Rayos X, diaterma, electro coagulación. Infrarojo. Alta frecuencia. Rayos Violeta. **Consultas por hora fija.** Paseo núm. 17, entre Línea y Calzada, Vedado. Telf. F-5153.

6 COMADRONAS

CONSUELO RUDA
Comadrona ex-interna de la casa de Salud La Balear». Muchos años de práctica. Consultas gratis Belascoain 74, altos, esquina a Jesús Peregrino. Telf. U-5824

COMPRAS

9 CASAS

COMPRO CASA, BARRIO CENTRIco, tres cuartos y demás. También repartos, finca rústica, solar o casa vieja fabricación. Buen interés. Dinero hipotecas. O-Bourke: F-6364, Vedado.

COMPRO CASA EN LA HABANA, Vedado y La Sierra, de $6,000 a $12,000. Se paga al contado. Informes: Sr. González. Telf. M-3307, de 1 a 2 y media y de 7 a 8p. m.

CASAS, COMPRO: HABANA, VEDAdo, Jesús del Monte, Víbora y Arroyo Apolo. Estrada Mora, San Ignacio 50. Telf. M-7432, Oficina de compra y venta de casas y solares, de 9 a 12 y de 2 a 5.

AL CONTADO COMPRO CASA EN EL Cerro de 900 a 1400 pesos techo teja o azotea o dando pequeña cantidad y reconocer crédito moratoriado interesada Chaple y Salvador. I-6308. Gerardo.

17 MUEBLES Y PRENDAS

U-1800: COMPRA MUEBLES
Pianos, máquinas de coser y escribir, objetos de arte, plata, porcelana, bronce, libros, antigüedades neveras, oficinas completas, archivos y lámparas. Todo cuanto represente valor. «El Rasi»: U-1800.

M-9603: "LA CONFIANZA"
Compro, vendo, cambio: máquinas escribir, coser, contadoras, burós, archivos. (Joyas en general). Muebles modernos y toda clase objetos de arte. Pianos. Suárez número 7, esquina a Corrales: M-9603.

M-2680: COMPRO MUEBLES
De establecimiento, resto fabricaciones, puertas, servicios sanitarios, muebles, baúles, maletas, ventiladores, ropa, zapatos. Todo lo que quiera vender. Trabajo los domingos. Camión en puerta, dinero en mano. M-2680

U-6379, SE COMPRAN MUEBLES FInos, alfombras, objetos de arte, adornos, baúles, maletas, máquinas de escribir, coser, neveras, cuadros, todo lo que quieran vender. Comisión fuerte dinero en mano. Llamar al U-6379

U-5154: COMPRO MUEBLES
Modernos, todas clases y máquinas coser Pagamos más que nadie. Vendemos, cambiamos y aceptamos muebles en fondo. No venda sin antes llamar a Díaz y Chao, Neptuno número 197 y 200: U-5154.

M-2655
COMPRO MUEBLES

U-6970: COMPRO MUEBLES, OBJEtos de arte, vajillas de porcelana y plata, máquina de coser, escribir, pianos, pianolas. Todo lo que tenga por vender. Operación rápida. Dinero en mano. U-6870.

M-7084: COMPRO MUEBLES, MAquinas coser, escribir, objetos arte, lámparas, pianos, porcelanas, libros, cuadros, alfombras, vajillas, diccionarios, baúles, maletas, antigüedades, neveras, ropa. Acudo en seguida. Telf. M-7084.

COMPRO ROPA USADA DE CABALLEROS
Si usted tiene ropa, zapatos, maletas, en buen estado, tráigalos le pago bien Villegas 70, esquina Lamparilla, teléfono M-2687. Martínez.

COMPRO LAMPARAS FINAS DE uso y objetos de arte. Teléfs. M-8040 y A5-0082

A-9003: COMPRO MUEBLES
FINOS Y CORRIENTES
Objetos arte, oficina todo, lámparas, equipajes, máquinas coser, sillones barbería, pianos, porcelana, bronce, ropa caballero. Todo lo que venda. Telf. A-9003.

COMPRO MUEBLES: M-2914
Juegos completos y piezas sueltas Pago bien. También cambiamos sus muebles viejos por nuevos. Visítenos y convénzase qué grandes ventajas ofrecemos. **«LA CASA GRIS», Angeles 5: M-2914, entre Reina y Estrella**

A-6628: COMPRO
Muebles modernos, objetos de arte, lámparas finas, máquinas de escribir y coser Singer». Pago bien. Atención y seriedad. «La Regencia», Suárez 8 y 10.

U-1488: COMPRO MAQUINAS
De coser y escribir, pianos, radios, lámparas, vajillas, objetos de arte, adornos, figuras de bronce, mármol estatuas, neveras, relojes, muebles. Todo lo que venda. Negocio rápido: U-1488

A-7795: COMPRA MUEBLES
De todas clases. Pagamos más que nadie. También vendemos, cambiamos y alquilamos. No venda sin antes hacer una llamada: A-7795. Vamos en el acto. «La Honradez», Máximo Gómez núm. 85.

COMPRAMOS JOYAS
Antiguas y modernas, con brillantes, zafiros, rubíes y esmeraldas finas, oro, platino, plata y enchapes hasta en pedazos. Objetos de plata, bandejas, juegos de café, cubiertería y otros artículos. Rosarios de oro y plata, con cuentas de perlas, coral, amatistas, etc. Pagamos bien. Vamos a domicilio.

CARBALLAL Y HERMANOS
San Rafael 138, entre Gervasio y Belascoain. Telf. U-5744.

U-2530: COMPRO MUEBLES. LIQUIda casas completas, pianos, objetos arte, antigüedades, máquinas coser, escribir, burós, archivos, vajillas, objetos porcelana, plata, bronce. Compramos todo. Negocio rápido. U-2530.

Compro M-9136

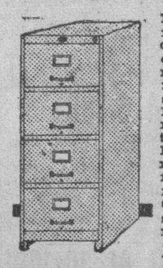

Muebles, máquinas de coser y escribir, contadoras, equipajes, lámparas, radios, neveras y objetos de arte. Muebles de oficinas, archivos metálicos, cajas de hierro, divisiones, mamparas, cafés, fondas, barbería, molinos de café. Compro todo. Avise a esta casa. Tenemos gran surtido. Háganos una visita.

COMPRAMOS
Máquinas de coser, escribir, archivos, pianos, tapices, alfombras, objetos de arte, baúles, maletas, porcelanas, antigüedades, plata, adornos finos y bronces. **Teléfono: A-9640. La Segunda Imperial.** Corrales 187, esquina a Figuras. Atención rápida, tasación alta.

18 UTILES DE OFICINA

COMPRO MUEBLES DE OFICINA: máquinas escribir, sumar y calcular, cajas caudales, archivos, sillas giratorias, baúles y maletas, oro, plata y brillantes. Pagamos más que nadie. «La Nacional», Villegas 93: A-9915.

COMPRAS

19 LIBROS E IMPRESOS

NO REGALE SUS LIBROS ANTIguos, a librerías de viejo. La librería **ALBELA, se los compra,** pagándole más que nadie. Belascoaín casi esquina a San Rafael. Telf. U-5783

COMPRO LIBROS DE TODAS CLAses y en todas cantidades. Pago bien. Voy a domicilio. Diríjase a José Mari, librería La Escuela, en Monte y Egido.

COMPRO LIBROS DE TODAS CLAses y en todas cantidades. Pago bien. Voy a domicilio. Diríjase a José Mari, librería «La Escuela» Monte y Egido.

CAMBIOS

28 AUTOMOVILES - ACCESORIOS

CAMBIO MAQUINA MASAJE CHELton costó 90 pesos, por radio o máquina escribir. Negocio piano. San Miguel 84. Apartado 4, bajos.

Arrendamientos

A-1 FINCAS RUSTICAS-URBANAS

ALQUILO LA FINQUITA DE CAMpita con casa de campo grande con todo confort y tiene piscina propia ara recreo ara hombres solos. Calle 5a entre 13 y 14. Reparto Aolmendares. Informan en la misma.

ARRIENDO FINQUITA CON BUNgalow y agua en la carretera Central, a 20 kilómetros de la Habana. Informes: San Miguel 130, altos Unimente de 7 a 9 p.m.

A-2 ARRENDAMIENTOS VARIOS

PROPIETARIOS: ARRIENDO CASAS de apartamentos por contrato, diríjanse por escrito a J. A. González. «Gran Hotel». Teniente Rey entre Zulueta y Monserrate. Habitación 361.

Reparaciones

42 MUEBLES Y PRENDAS

EL RENACIMIENTO —TALLER REparación muebles. Hago arreglos reformo, barnizo, esmalto neveras toda clase muebles, pianos, tapicería general, fundas y cojines. Compro muebles. Vives 134. Telf. A5-0401.

REPARACIONES DE MUEBLES
DE DIONISIO FERNANDEZ
Especialidad en barnices, colores y esmaltes. Combinaciones de maderas y chapas. Limpieza de muebles y envases. Especialidad: pianos y muebles de oficina. Pase por nuestro taller, en San José número 87, entre Gervasio y Escobar: U-5334.

REPARAMOS SUS MUEBLES, POR poco dinero, dejándolos nuevos. Casa Pardo: U-5761. Los modernizamos barnizamos a muñeca y esmaltamos «Duco». Pinturas mimbres a vapor y neveras. Tapicería en general. Azogamos espejos. Trabajos garantizados. San Rafael núm. 130.

GRAN TALLER DE TAPICERIA
DE MARTINEZ
Avisa a su distinguida y numerosa clientela el traslado del taller a Sitios número 47. Tapice sus muebles con telas importadas a precios económicos Doramos, barnizamos y reformamos toda clase de muebles. Trabajos garantizados. Recuerde: Sitios núm. 47. Telf. M-7872.

¡Repare a tiempo su nevera!
Rionda. Esmaltados por calefacción eléctrica. Infanta 52 y medio, teléfono U-3968

VENTAS

48 CASAS

SANTA EMILIA 84, IEPARTO SANtos Suárez. Se vende, sin intervención de corredor, teléfono U-8261 de 8 a 12 I-7097 de 12 a 6. Dr. J. Zayas.

$9,000: NEPTUNO AL MAR DOS plantas, propia para renta; otra sin estrenar, monolítico, cerca tres plantas: $8,750; otra, 13 por 29 cuartería: $8,000. Obispo 65, bajos, departamento 9: A-9401. Morera.

CHALET VEDADO: LIQUILIDO VArios, punto inmejorable, todos a me de $25,000. También casas y terreno, medida y precio que desee. Neptuno al mar. Más informes: Obispo 65 bajos, departamento 9: A-9401. Morera.

$1,850: LUYANO, MONOLITICO, SAla dos cuartos; otra, sala, saleta, 5 cuartos: $2,700; Reforma, monolítico, sala, 3 cuartos: $2,500; otra, 3 cuarto: $2,200. Todas bien situadas. Más informes: Obispo 65, bajos, departamento 9: A-9401. Morera.

NEPTUNO AL MAR, VERDADERA inversión, magnífica propiedad plantas a todo lujo, brisa, sala recibidor, galería, 3 cuartos, comedor fondo, baño intercalado, servicio criados y cuarto. Obispo 65 bajos, departamento 9: A-9401. Romero.

VENDO UNA CASA ACABADA DE fabricar en la Víbora Una ciudadela con cuatro casitas al frente, entrada por dos calles. Su dueño X-1578

VENDO CASA EN PUNTO COMERcial, medida para dos buenas casas. También finca grande. Venta directa. No trato con corredores, San Miguel 117-A., altos pasado las 9 a. m.

CASITAS A PLAZOS, ALMENDARES vendo dos madera en $1,600; Buenavista una mamposteria en $1,300; Cerro dos grandes madera en $2500 contado. Teléfono FO-1097 1 a 5.

SE VENDE EN LO MAS ALTO DE Almendares una casa chica acabada de fabricar, sumamente barata, tiene mucho terreno y una casa con establecimiento de bodega con armatostes de a misma dueño trato directo con el dueño, no se entiende con corredores. Informan al Telf. FO-2261 de 2 a 5.

ATENCION. — SE VENDE UNA PROpiedad comercial de esquina compuesta de tres grandes naves construido de concreto, ladrillo y estructura de acero, cada nave tiene una grua corrediza de una tonelada, de capacidad propio para almacenes de ferretería u otra industria, se vende por la tercera parte de su costo. Este es una ganga de verdad, una inversión inmejorable. Para pormenores llamen al Telf. X-2293

ISIDORO E. O-BOURKE: NEGOcios ráidos. Compra y venta créditos, hipotecas, fincas urbanas y rústicas, solares repartos. Habana. O-Bourke: F-6364. C. número 659. Vedado.

AMPLIACION DE ALMENDARES.
Vendo dos lujosos chalets modernos, sin estrenar, próximo a lujosos parques, con jardín, portal, sala, comedor, 3 amplios dorfitorios, garage y cuarto alto: $7,500. Otro: $6,50, todo de primera. Para verlo: dirigirse a calle 9 y 12, reparto Almendares, oficina Sr. Alpendre: FO-2542

REPARTO LA SIERRA
Vendo magnífico chalet sin estrenar, sala, saleta, comedor, pantry, cocina, garage y cuarto; altos, 4 amplios dormitorios y 2 lujosos baños en colores, precio: 9,000 pesos; 2 pequeños en Almendares, con sala, comedor, 2 amplios dormitorios, lujoso baño, 3,500 pesos. Para verlos a todas horas. Diríjanse calle 9 y 12 reparto Almendares, Oficina Sr. Alpendre. FO-2542

MATANZAS. SE VENDEN DOS CAsas: una en la Playa y otra en la calle Tello Lamar. Informes: Sra. Crespo. C-466 Telf. F1-7991

VENDO LOCAL PARA ESTABLECImiento con accesoria y todo lo necesario. Reparto Buenavista calle 7a y Ave. 5a También vendo casas chicas modernas, distintos repartos de Marianao. Propietaria: F-3750

VENDO CASA FACTORIA ENTRE Alcantarilla y Puerta Cerrada, antigua con 192 metros planos. Precio: 2,750 pesos. Cuba 50

VENTAS

48 CASAS

VENDO: LA SIERRA, QUINTA ENtre 6 y 8, sin estrenar: cuatro habitaciones, dos baños intercalados, cuarto y servicio de criados, garage y traspatio. Dueño: Vázquez. Telf. FO-3983.

SAN ANTONIO DE LOS BAÑOS VEN do casa de mampostería 2 plantas calle Cacaragicara 43, puede verse miércoles, jueves, viernes. Informan en la misma altos.

VENDO: $2,200 CASA MAMPOSTEría, construcción primera, con local establecimiento, Gonzalo esquina a Arnao, Santa Amalia. Informan en la misma: Jorge. Telf. M-7432.

VENDO CASITA: $650.00, EN AVEnida Santa Amalia, 20 metros Calzada Arroyo Apolo, primera casa a la izquierda. Informes en la misma. Telf. M-7432.

VENDO CASA DE ESQUINA, 6 Y 15, Nicanor del Campo: hall central, cuatro habitaciones, otra criado, comedor, buen baño, garage, cocina, pantry y garage. Vázquez: FO-3983.

VENDO: GOICURIA 74, ENTRE MIlagros y Libertad brisa, monolítico: sala, saleta, tres habitaciones, otra criado, baño intercalado, comedor, gran traspatio. Llave al lado. Vázquez: FO-3983.

VENDO TRES CASAS SIN ESTRENAr, frente a la Avenida Doce y Primera, Ampliación de Almendares, de tres habitaciones, otra criados, garage y otras comodidades. Vázquez: FO-3983.

BOLETIN DEL DIA
PEDRO DE LA CUESTA
INVERSIONES
HABANA
PROGRESO 13
$4.000
De contado, y reconocer, pequeña hipoteca moratoriada, medida ideal para fabricar, edificio de tres plantas, a media cuadra de Monserrate, única oportunidad. Pedro de la Cuesta, A8697, y FO-2419.

VEDADO
$25.000
En la parte alta, calle de detras. Residencia, moderna, compuesta de: dos plantas, jardín, portal, sala, recibidor, comedor, biblioteca, baño, pantry, cocina cuarto y servicios de criados, garage cuarto para choffer y servicios. Planta alta: recibidor, 5 habitaciones, dos baños intercalados, terraza etc. mide 20 mts. de frente. Pedro de la Cuesta: A-8697 y FO-2419

VEDADO
PASEO No. 58 entre 3a y 5a
$18.000
Chalet moderno dos plantas, todo de citaron y placa monolítica, jardín, portal, vestíbulo, recibidor, sala, comedor, cocina, pantry habitación de familia, cuarto y servicios de criados, patio y traspatio con frutales, garage al fondo, cuarto y servicio de chofer. En los altos, escalera de mármol, recibidor 5 habitaciones con closets, dos baños completos intercalados, terraza al frente, escalera de mármol para la azotea. Puede reconocer hipoteca moratoriada de 8,000 pesos. Cómprela con $10.000. Pedro de la Cuesta. A-8697 y FO-2419

ALMENDARES
$4.500
Cerca del Roxy, compuesta de portal, sala, 2 habitaciones bajas, con baño intercalado, y una habitación alta, garage al frente, cocina, servicios, patio. Pedro de la Cuesta. Telfs. A-8697 y FO-2419

Ampliación de Almendares
$6.500
Acabada de fabricar, a una cuadra de la Fuente Luminosa Compuesta de jardín, portal sala, hall, servicio auxiliar, salón alto, para biblioteca, o salón de estudios, tres habitaciones, con baño intercalado, comedor al fondo, cocina y pantry azulejeados hasta el techo, dos cuartos de criados, con servicios, teraza cementada, traspatio, garage al frente. Puede dejar parte en hipoteca. Pedro de la Cuesta. A-8697 y FO-2419

Ampliación de Almendares
$9.500, FACILIDADES
EN LA GRAN CALLE 12.
Entre las Aves. 8 y 9, acera de sombra, chalet compuesto de: jardín,

VENTAS

SOLARES

LA MEJOR ESQUINA

...venida Santa Catalina y otros so... ...s, muy baratos. Gonzalo Rodríguez. I-5080

...NDO: SOLAR AMPLIACION ALMENDARES: Calle Sexta esquina Tercera, ...e hace esquina. Mide 23 varas ...por 46 fondo. Total 1.058 varas ...Leyte-Vidal. M-2222.

...NDO UN TERRENO DE ESQUINA ...Empresa. Cerro. Informa... ...-1978

...ATROS SUAREZ SOLAR 13X59 VA... ...Rodríguez y Libertad con ...frutales a $3.40 vara. I-3055 ...Ferretería Vibora Park.

...NDO SOLAR EN LA CALLE 12 ...ancha y mejor ampliación ...entre Avenidas 9 y 10, ...de hermosas residencias mi... ...por 52.47 a $2.80 vara. A. ...A-6210

...ARCELITAS EN LA HABANA, ...no hay que dejar pasillos la... ...ni 15 por ciento patio. Cla... ...Infanta y Pajarito, desde ...; Velázquez, a 30 metros de ...desde 250 pesos: F-4232 y ...

...OLUMBIA. GRAN SOLAR A PLA... ...frente tranvías, todo o parte ...vara. Otro ampliación a dos pe... ...1.75. Telf. FO-1097 1 a 5

...LAR DE 8X40 METROS, IDEAL ...una buena casa, en la Calzada ...Naranjo cerca del Cine, ...Arroyo, 350 pesos con facilidades ...Mata, Rodríguez Nro. 565, Lu...

...TUDO: LA MEJOR ESQUINA DEL ...del Vedado, fraile, gran si... ...y belleza del lugar; medida ...Urge su venta. Informes: Gui... ...del Monte. Habana 84: M-2474.

...LLY GANGA: SE VENDE UN ...solar. Mide 10 y medio de ...por 39 de fondo. Informan: ...X-1174.

...MPLIACION ALMENDARES PAR... ...de 12x22, en $800 a la brisa ...grandes residencias y hermoso ...Ave. 7 y calle 13. Una cuadra ...10.

...LAR IDEAL PARA FABRICAR; A ...brisa, llano y punto alto, cuatro ...Calzada Columbia, Ave. 7 ...calles 1 y 2. Mide 18x47 varas. ...Dueño: FO-3134

...N MEJOR DEL REPARTO AL... ...calle Doce entre D y E, ...Legación del Perú, y próximo ...Avenida, vendo parcela 10x46 ...a la brisa en $1,750. Dueño: ...

...CCION: VENDO EN LO MEJOR ...gran Avenida, 15 por 45. To... ...metros, a $15.00; San Lázaro ...Universidad, 2 frentes 1,100 ...a $25.00. Campanería, Aguiar ...X-7755.

...LLADA INFANTA: ESQUINA, 1,100 ...con 3 frentes, a $20.00; ca... ...Aguila, 242 metros, a $15.00; San ...492 metros, a $15.00 metro. ...nería, Aguiar 68: M-7785.

...LLADA JESUS DEL MONTE: ES... ...casa antigua, renta $70.00, ...metros; $5.200; es ganga; ca... ...Suárez, cerca Calzada, som... ...462 varas: $2,600; calle Libertad, ...de 1.688 varas, sombra, con ár... ...32.00 vara. Campanería. Aguiar ...X-7755.

...MAR: CALLE 12, CERCA QUIN... ...Avenida, 1,251 varas, a $5.00; ...10, cerca Tercera Avenida, 1.251 ...a $4.50; Avenida Séptima, cer... ...de 10, con 1,251 varas, a $4.00. ...panería, Aguiar 68: M-7785.

...MAR: VENDO UNA MANZANA ...tranvía, parte muy alta. Mi... ...varas. Precio: $2,000. Tam... ...lares con 1.300 varas. Precio: ...cerca Calzada, tranvías y ómn... ...Campanería, Aguiar 68: Telf.

...A FABRICAR, VENDO EN ...Miguel 199, entre Hospital ...da, un terreno de 6.60 por ...tros. Puede tratar directo con ...pietario, en Oficios 18, depar... ...311.

...ADO: EN DIECISIETE Y CA... ...vendo excelente esquina con ...ación y verja aprovechables, ...mientos sesenta y dos metros. ...en 7,000 pesos. Y doy fa... ...en la forma de pago. Ofi... ...18, departamento 311.

...ARTO MIRAMAR: VENDO ...solares en calle Dos entre ...y Tercera Avenidas, acera ...brisa. Tienen 1,252.00 varas ...no, a $3.25 vara, con facili... ...el pago. Trato directo con ...pietario, en Oficios número 18, ...amento 311.

...ARTO «LA PLAYA» ,EN AVE... ...principales del reparto, ven... ...solares a precios muy ba... ...y facilidades de pago. Infor... ...Oficios número 18, departa... ...311.

...0 METROS EN LIBERTAD, VI... ...$1,100. Parcela 10 x 40, $,2000. ...ras e informes Victoriano Al... ...Reparto Almendares FO-3786.

...LLA, AMPLIACION ALMEN... ...12 x 22.17, calle G entre 16 y ...bra. A $2.00 vara. Rodríguez. ...Empedrado 46.

...NDE LA MEJOR ESQUINA ...calle del Vedado, para fabricar ...calle 23 esquina a Baños, con ...metros por la calle 23, y 36 ...por la calle de Baños, a 35 ...metro. Tiene la cloaca a ...os y 50 centímetros de pro... ...circunstancia que permite ...para garage, cuarto de cria... ...además servicios. El Municipio ...dado ya que en el Vedado se ...construir 4 pisos. Esta es... ...el sótano, que se puede ha... ...la profundidad de la cloaca, ...a cinco pisos sin elevador. ...su arquitecto que le redacte ...ecto de Casa de Apartamen... ...que es magnífica inversión ...inmejorable renta. Tam... ...presta para residencia de lu... ...Informa su propietario: Francis... ...Aguiar número 65. Telf.

...A VEDADO, CALLE 23, SO... ...Mide 18 pr 34.19. Unico so... ...fabricar en la cuadra. Pre... ...3500 pesos. Propietario: J. ...: M-2602, O-Reilly 26.

...A MIRAMAR, QUINTA AVE... ...y Copa, esquina fraile, 2075 ...14.25 vara. Informan: Telf.

...AR SOMBRA $4.50 VARA ...completo a la entrada del Re... ...pasos Ave. Quinta. Tam... ...fraile muy barata. Ofi... ...33 Miramar FO-3306

...A: 3 PESOS 50 CENTAVOS ...parcela chica frente parque, ...entre 5 y 7. Mide 751 varas: ...Facilidades pago. Dueño: ...San Pedro 4. Habana, de ...

SE VENDE

...terreno en el Vedado a ...la vara, un precio de ver... ...portunidad. Si piensa com... ...solar, véalo sin pérdida de ...calle 19 entre 18 y 20, casi ...18. Mide 11.79 varas de ...49.53 varas de fondo. Lla... ...teléfono M-7650 si le interesa. ...llame para hacer una oferta. ...que es su último pre... ...directo con el propietario ...de contado exclusivamente.

VENTAS

49 SOLARES

PARCELAS ESPECIALES EN TERRENO LLANO, SIN DEFECTO ALGUNO, EN LOS MEJORES REPARTOS FABRIQUE SU CASA A SU GUSTO

10 por 23.96, la parcela en 750 pesos; 10 por 23, la parcela en 750 pesos; 12 por 35, la parcela en 1,100 pesos; 22 por 23, esquina: 1,350 pesos; 10 por 47, sombra, en la mejor calle de Almendares, la parcela: 1,750 pesos; 10 por 45, la parcela: 1,150; 10 por 40 metros, Libertad, Víbora: 1,100 pesos; 20 por 40, la parcela: 2,000 pesos; 9 por 30 varas, Vedado, calle 21, sombra, parcela: 4,320 pesos; 27 por 30, calle 21, sombra, parcela: 12,000 pesos Para lerlos y demás informes: Victoriano Alvarez: FO-3786.

VENDO EN AVENIDA DE LOS PREsidentes, parcela de esquina, con mil metros de superficie, de 23 a 27. Informes: Sra. Vda. de Dobal, calle F., entre 23 y 25, Vedado.

50 FINCAS RUSTICAS

SE VENDE FINCA DE 4, 8 y 10 CAballerías frente a carretera con agua inagotable a 40 minutos de la Habana y la casa Sitios 22 informan Aguila y Virtudes, café.

FINCA RECREO. PROXIMA A MAriel, frente carretera, junto mar, playa propia, $8.000 u oferta. Magnífica casa mampostería, frutales, siembras, jardines. Benítez. Carlos 3ro., 12. Edificio «Providencia». 12 a 3.

SEIS CABALLERIAS, $2.750 LIBRE gravamen. Entre Cañas y Artemisa. Muy buena crianza, parte cultivo; tierras llanas, coloradas. Bien cercada, vivienda, casa tabaco. Frutales, palmares, abundante agua. Dueño: Carlos 3ro., 12, edificio «Providencia». Apartamento 602.

VENTAS: MUCHAS FINCAS RUSTIcas, grandes y chicas, Habana y repartos. También solares y establecimientos. O_Bourke: F-6364. Vedado.

FINCAS RUSTICAS. DE ADMINISItración venden de un cuarto caballería en adelante, frente carretera provincias Habana, Matanzas, Pinar del Río. San Lázaro 360 U-1802 Pegado Belascoaín. Informa Llenín.

VENDO 3 CUARTOS CABALLERIA, próximo carretera Minas a Tapaste: frutales, 60 palmas paridoras, casas, ojo de agua fertilísimo: 1,200 pesos. Facilidades de pago. Informes: Cano, Obrapía 46, bajos.

¡GANGA! ¡GANGA! MIRAMAR AVEnida Séptima cerca Ramón Mendoza. Solar sombra 23x53. $280 vara. Diego Pérez Obispo 65: M-6872.

51 ESTABLECIMIENTOS

CAFE LECHERIA

Calle comercial vende a 5 cts., $1.600 Casa Huéspedes con gran comedor $1,200; Bodega muy cantinera con $700, contado Villegas y Teniente Rey Vidriera Café Alfredo.

VENDO-COMPRO Y CAMBIO SIN HACER CUENTOS

Bodegas, cafés, barras, lecherías, vidrieras, panaderías, casas, solares y demás. También dinero en hipoteca. Compro Créditos hipotecarios. Informes: Suárez Belascoaín y Desagüe. Figuras, café El Crédito

SE VENDE UN PUESTO DE FRUtas con frigidaire, que está en arrendamiento y produce 45 pesos mensuales, completamente limpios, sin trabajarlo. Vedado, teléfono F-4973.

POR NO PODER ATENDERLO, VENdo en Prado establecimiento de zaguán, para turismo o cualquier otro negocio con o sin mercancías. Informes: Sra. Borges, Prado 60, altos, Telf. M-1783.

LECHERIA CALZADA $25 ALQUIler comodidad para familia $25 diarios venta, 4 años contrato, libre de toda deuda, $900, facilidad es pago. Sólido negocio para 2 socios. Cuenya, Monte y Somerruelos, café.

VENDO FUENTE DE SODA CON FAcilidades, otra eléctrica de soda, leche y helados y mantecado, una lechería. Informan Salud y San Nicolás, Fuente de Soda Manolo, de 10 am. a 2 p.m.

POR CAMBIAR DE NEGOCIO VENdo bodega a dos cuadras del Capitolio; vende 40 pesos garantizados; paga $25 alquiler; llame al Teléf. M-4890.

SE VENDE COMEDOR CASA HUESpedes propio para matrimonio muy céntrico. Informan Zanja 47, (café), de 11 a 7. Alonso.

52 BOVEDAS Y PANTEONES

VENDO $400 PANTEON DE 2 BOVEdas (las tapas forman un libro) situado: Cuartel N.O., Cuadro 9, Cruz de 2 orden; da frente a 2 calles, superficie 5x4. Alberto Cuervo. Metropolitana, 342. M-2808.

OPORTUNIDAD: SE VENDE A LA entrada una bóveda por la mitad de su precio; y un panteón de dos bóvedas, todo forrado de mármol, tapa de 10 centímetros. Informes: Telf. F1-6842. Francisco López.

53 AUTOMOVILES - ACCESORIOS

CEDO CAMION DE REPARTO DODGe, carrocería cerrada, con 4 meses de uso .Algunas facilidades. Tiene pago la mitad. Es una ganga. Aguila No. 239; de 12 a 2 o después de las 6.

SE VENDE UNA CUÑA CERRADA. Ford, del año 30 en buenas condiciones, en $250.00. Jesús del Monte 1508, Ferretería Víbora Park Eloy. I-3055

SE VENDE UN OMNIBUS PARA COlegio con capacidad para 30 alumnos en buen estado general, informes el señor Baker, Sastrería, Merced 52 con facilidades.

CUÑA FORD 1930, COMO NUEVA, funcionando admirablemente. Se vende a precio atractivo. Facilidades de pago. Agencia Ford de Marianao.

CARROCERIA PULLMAN, PARA guagua, en buen estado. Sólo necesita ligeras reparaciones. Se vende baratísima por no necesitarse. Agencia Ford de Marianao.

OPORTUNIDAD PARA EL QUE NEcesite un automóvil barato. Tenemos diez automóviles chicos, reparados y funcionando perfectamente. Buenas marcas. Tenemos carros y precios increíbles. Agencia Ford de Marianao.

FAMILIA POR AUSENTARSE REgala sus automóviles Buick 1935 nuevo completamente $575; Buick 1931 $175, véalos calle Nueve entre J e I, garage Encanto Vedado

MAGNIFICO FORD 1937, CUATRO puertas, con radio, fotuto de aire, color especial, en muy buen estado. Verlo en la casa de los carros usados baratos, U. Ulloa y Cia. Prado 5.

CAMION TRACTOR FEDERAL PAra remolque con motor Diesel de 84 caballos, solamente 4600 kilómetros caminados, frenos Westinghouse. Completamente nuevo. J. Ulloa y Cia. Prado 5.

ELEGANTE REO, CUATRO PUERtas, moderno, gomas casi nuevas, pintura, mecánica, etc., todo en perfectas condiciones. Precio muy bajo con facilidades. J. Ulloa y Cia. Prado 5.

APROVECHE PARA LOS CARNAvales y turismo: Buick abierto siete asientos, en magnífico estado de todo. No hay otro mejor en la Habana en cuanto a gomas, motor, etc. Verlo en la casa Ulloa: muy barato y damos muchas facilidades. Prado 5.

DODGE 1937, VENDO COMO NUEVO. Precio de oportunidad. FO-1168.

FORD DEL 35 Y 36

La ganga del año, de 4 puertas, revisados y garantizados con grandes facilidades para el pago. Pregunte por J. M. Otero .Auto Mundial S. A., 23 y 10, Vedado.

VENTAS

53 AUTOMOVILES - ACCESORIOS

POR AUSENTARSE, SE VENDEN los automóviles Buick 1936 al 1937 Dodge 1933 baratos, a toda prueba pro pios para familia de gusto. Línea 761 esquina a Dos. Vedado.

SE VENDE UN CHEVROLET TIPO Sedan del 36 con maleta y 5 gomas nuevas. Jesús Peregrino No. 7

Necesitamos espacio para los nuevos Dodge. Automóviles desde 30 pesos, listos para trabajar.

Dodge	35	4 puertas Sedán
Dodge	37	4 puertas Sedán
Dodge 6 rdas.	36	4 puertas Sedán
De Soto	37	4 puertas Sedán
Oldsmobile	35	4 puertas Sedán
Ford	36	4 puertas Sedán
Chevrolet	34	2 puertas Sedán
Chevrolet	35	4 puertas Sedán
Chevrolet	33	2 puertas Sedán
Chevrolet	34	Coupé
Studebaker	34	4 puertas Sedán

CAMIONES Y CHASSIS

Propios para mueblerías, trenes de mudanzas, tintorerías, etc.

Panel Dodge del 28, de media tonelada.

Panel Dodge del 29, de media tonelada.

Panel Chevrolet del 30, de media tonelada.

Camión International del 33, de 1 y media tonelada.

Camión Chevrolet del 32, de 1 y media tonelada.

ORTEGA Y FERNANDEZ

Edificio Dodge

23 y P

LINCOLN DEL 36 Y 37

Los vendo con grandes facilidades de pago. Revisados y garantizados. Háganos una visita y se convencerá. Pregunte por Alejandro Sobrino. Auto Mundial, S. A. 23 y 10, Vedado.

BUICK DEL 36 Y 37

Aproveche la oportunidad más grande de adquirir estos autos; están revisados y garantizados Grandes facilidades de pago. Pregunte por Alfredo Vannucci. Auto Mundial, S. A. 23 y 10, Vedado.

CHEVROLET DEL 34 Y 35

Aproveche esta oportunidad de adquirir un buen automóvil por el mejor precio y garantizado mecánicamente. Pregunte por Ceballos. — Auto Mundial, S. A. 23 y 10, Vedado.

CARROS USADOS

!Ganga, mucha ganga!

1937 Pontiac Sedán, 4 puertas de lujo.
1937 Ford Sedán, 4 puertas, radio, 85 HP.
1936 Chevrolet Sedán, 4 puertas.
1936 Pontiac Sedán, 4 puertas.
1935 Buick Sedán, 4 puertas.
1935 Oldsmobile Sedán, 4 puertas, 6 cilindros.
1935 Chevrolet Sedán 4 puertas.
1935 Pontiac Sedán, 2 puertas.
1936 Willys Sedán, 4 puertas y Panel reparto.
1935 Ford Sedán, 2 y 4 puertas.
1936 Graham Sedán, 4 puertas.

Y muchos más. Venga a verlos.

AGENCIA "PONTIAC"

Marina 64, esquina a Vapor, (frente al Torreón).

POR EMBARCAR VENDO DODGE 1938, completamente nuevo, equipado radio Philco, cuatro puertas, su costo Habana 1,625 pesos. Se rebaja a precio razonable. García, Cienfuegos 24. Telf. M-9310.

PYROIL

Es la protección de su automóvil, camión o cualquier clase motor, mezclándolo con aceite grasas y gasolina, garantiza la vida su motor y piezas. Garages y Estaciones gasolina lo tienen. Pídalo a su garagista. Unicos distribuidores LUBRICANTES AUDEC S. A. Arbol Seco y Desagüe: U-1276

54 MAQUINARIAS

CARPINTEROS

Se vende un cepillo de 20», $240.00; una garlopa Fay $170.00; una sinfín de 32 Crescent $150.00; un escoplo de formón hueco $125.00; varias maquinarias más y motores Diesel. Informes José Vidal. Cuba 3, Teléfono: A-9643.

VENDO PLANTA DE HIELO YORK 1, 2, 3 y 4 toneladas; molinos para cacao, maíz y sal, Nordid, 6 mazas, 24 por 9; bombas Riplex PP., 450 galones por minuto; donkeys Duplex, 1, 2, 3, 4, 5, 6 y 12 pulgadas; cortina salmuera y expansión directa; pailas de cobre; tachos 3 centrífugas, 18 por 30 y bombas de vacío, máquina de vapor, 10 por 100 HP.; cepillo 4 caras, Fay; escoplos de barrena, cadena; turbina, 2, 3, 4, 5 y 6 pulgadas; coches, 20, 60 150 y 200 HP.; compresor de aire 4 por 4 y 6 por 6; motor de petróleo MWM., Diessel, 120 HP.; winches de vapor, eléctricos y de mano; correas y poleas; diferenciales, 3, 4, 6 y 10 toneladas; motor eléctrico, 150 OP., 720 revoluciones; tijera y punzón para herrería; camión volteo; planta de éter. Manila número 12, Cerro. Hilario García: I-5619

VENTAS

54 MAQUINARIAS

MAQUINARIA. — SE VENDEN 2 recortadores 16, otro 24, 3 tornos, cambio Rápido, 22x6, 20x9 18x5, 2 cambio corriente 15x5, 24x18. Hospital y Hamel. Gregorio Juan.

SE VENDE UN GENERAL ELECtric de 400 litros de capacidad casi nuevo, entre San Lázaro y San Anastasio. Víbora. Vista Alegre 54.

FORASON MODERNO CON ARADO de dos discos, $200. Vapor 41, altos de la bodega.

IMPRESORES. — VENDO CHANDler 4 (moderna); una Nro. 2 cortadora de 26 pulgadas, tipos nuevos y de uso, etc. 6 y 15 Almendares, puede verse a cualquier hora.

55 CAJAS CONTADORAS

CONTADORAS «NATIONAL», DE todos los modelos y formas, garantizadas. Véame, antes de cambiar, comprar, vender o reparar. Cano, Habana 116 y medio, entre Amargura y Teniente Rey. Telf. A-8607.

56 MUEBLES Y PRENDAS

VENDO JUEGO CUARTO NIÑA HAS ta seis años, finísimo; escaparate y cama_cuna; también corralito, columpio, coche mimbre, silla servicio, filtro Fuller grande y esterilizadora. Quinta No. 702 esquina 8. Vedado.

GRAN LIQUIDACION DE CAJAS registradoras «National», de todos tamaños, con garantía mecánica. «La Nacional», Villegas 93, entre Teniente Rey y Amargura. Telf. A-9915.

GRAN OPORTUNIDAD. SE VENDE una nevera eléctrica como nueva, marca «General Electric». Para verla, calle H No. 309, entre 13 y 15, Vedado. Teléfono F-4616.

¡CHANCE! JUEGO CUARTO CAOBA, completo, chifforrober 3|c., tiradores tubulares, barniz muñeca; otro mayor cedro, precioso, coqueta, comedor. San Miguel 135, bajos, y Gervasio. Sergio. Tocas las horas. Teléf. U-1334.

APROVECHE: VENDO MAGNIFICO comedor 9 piezas, grande, moderno. Regio juego cuartos, 3 cuerpos caoba, 8 piezas, diseño caprichoso; todo nuevo. San Miguel 172, esquina Gervasio.

JUEGO CUARTO MODERNO, $18.00, lunas y bastidor nuevos; el de 3 cuerpos, menos de 32 pesos. Radio mueble, 10 pesos, por pronto embarque. Stios número 40, entre San Nicolás y Rayo.

SE VENDE UN JUEGO DE CUARTO, de tres cuerpos de caoba compuesto de 7 piezas, en buen estado; se da barato. Aguila No. 63 entre Virtudes y Animas.

PARTICULAR VENDE JUEGO DE cuarto para niño, muy original, majagua y dágame, nuevo, pida informes teléfono F-3051 Sra. Ofelia.

FAMILIA PARTICULAR VENDE LIN do cuarto 3 cuerpos moderno butacón tiradores fantasía y lujoso comedor renacimiento cueros repujados barato, es oportunidad. Pocito 22 Marqués González y Santiago.

FAMILIA VENDE PRECIOSO CUARto 3 cuerpos butacón tiradores largos, $125; lujoso comedor estilo Barguéño, nevera eléctrica $45; lámpara madera $25 recibidor $40. Salud 54, Escobar y Lealtad.

VENDO JUEGO CUARTO MODERNO: $35.00; otro: $28.00; el de 3 cuerpos, modernista, baratísimo; comedor: $40.00; sala: $15.00; radio gabinete. Calzada Jesús del Monte 29, altos una cuadra Esquina Tejas.

VENOD JUEGO CUARTO, 3 CUERpos Arte Moderno: $35.00; otro, finísimo: $75.00; enchape, sala: $40.00; comedor: $25.00; cama camera, caoba moderno: $10.00. Monte 384, esquina a San Joaquín.

VENDO PRECIOSO JUEGO CUARTO caoba, 3 cuerpos, chifforrobe 3 cuerpos última moda, es una ganga; comedor Renacifiento, sala o recibidor. Urge venta por reducirme. Prado 27, altos.

FAMILIA VENDE LUJOSO CUARTO último modelo tres cuerpos hermosa coqueta, barras niquel cromo chiforrober tres cuerpos, baratísimo. Comedor Renacimiento, tipo barguéño, Living room. Concordia No. 127 Belascoaín y Gervasio

SE VENDE UN FRIGIDAIRE DE cinco pies puede verse en San Lázaro 616 moderno. Víbora.

POR TENERME QUE REDUCIR VEN do tres elegantes juegos de cuarto, $50, $55 y $70. Radio $25. Corrales 234 esquina a Belascoaín.

A PARTICULARES VENDO UN juego cuarto y otro sala caoba un buró, un radio, varias lámparas y columnas. 14 No. 318 entre 19 y 21 Vedado

VENDO MUEBLES URGENTEMENte, por tener que ausentarme de ésta. Gervasio 43, altos, entre Concordia y Neptuno.

"LA PREDILECTA"

LA CASA QUE NO COBRA EL LUJO

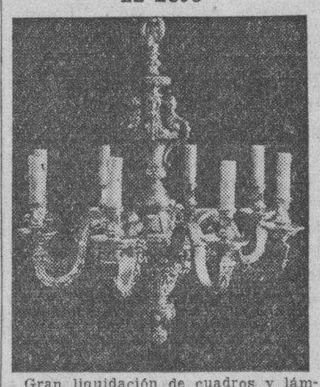

Gran liquidación de cuadros y lámparas de sala, comedor, cuarto y biblioteca, en todos los estilos, a precios increíbles. «La Predilecta», San Rafael y Oquendo (al lado del bar). Si presenta este anuncio, se le rebajará el 10 por ciento en la compra de estos artículos.

SALUD 11

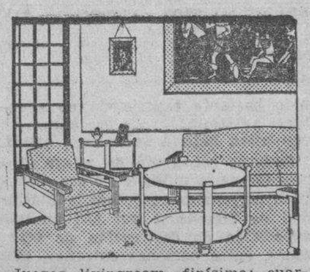

Juegos livingroom, finísimo: cuarto, sala y comedor, Renacimiento, Arte Moderno; lámparas, neveras, refrigeradores, pianos, radios, juegos-mimbre, sillas, sillones, camas, escaparates sillas-café Viene sillones-barberos. Oficina: burós, archivos, máquinas escribir, contadoras, mamparas, caja hierro de 6 puertas, fuente soda y molinos. Visite esta casa. Salud 11: M-9136.

MUEBLES EN GANGA: CONStruídos en las mejores maderas, estilos modernos y elegantes. Grandes facilidades de pago. Admitimos muebles en cambio. Visítenos y se convencerá. Díaz y Chao, Neptuno 197 y 200, entre Belascoaín y Lucena: U-5154.

VENTAS

56 MUEBLES Y PRENDAS

VITRINA PARA INSTRUMENTAL quirúrgico o barbería, de manufactura extranjera, tipo y medida standard, se vende a precio reducidísimo: U-3682, de 9 y media a. m. a 12 m.

JUEGO CUARTO, 3 CUERPOS: $35.00 otro, 3 cuerpos, caoba, lunas grandes; otro ocho piezas; otro, imitación chapa. Todos últimos estilos, piezas sueltas. Precios baratísimos, Maloja 81, entre San Nicolás y Manrique.

URGENTEMENTE VENDO TODOS mis muebles. Juegos cuarto: $70, $140, $$170. Comedor: $30. Renacimiento: $75. Recibidor inglés: $45. Pianola: $25. Sitios 111. Campanario Lealtad.

VENDO PRECIOSO COSTURERO ANtiguo y un arca con una gran tela representando el Descubrimiento de América. San Rafael No. 141, bajos, esquina a Oquendo.

VENGA A VERNOS EN SEGUIDA

AHORRARA DINERO. FACILIDADES DE PAGO. TOMAMOS SUS MUEBLES A CAMBIO

"LA CASA LOPEZ"

BELASCOAIN 76 ENTRE JESUS PEREGRINO Y POCITO TELEFONO U-1541

MUEBLES BARATOS

Liquidación permanente de Radios, Juegos de Sala, Cuarto y Comedor. A VERDADEROS PRECIOS DE GANGA

MUEBLES A PLAZOS

Juegos cuarto: $8.00 fondo; sala: $5.00 fondo; comedor, $8.00 fondo. Cambiamos muebles. Tomo en fondo. Precios sin competencia. «LA VICTORIA» Monte 193, Telf. M-7458

MUEBLES A PLAZOS

Y al contado. Casa Hierro. Compostela y Merced. Precio de liquidación, desde los más modestos hasta los más lujosos. Tomamos muebles usados en fondo. Vea nuestra exposición: M_1220. Alquilamos muebles.

Liquidamos un variados surtido en lámparas y objetos de arte y plata. "LOS TRES HERMANOS", Consulado núms. 94 y 96. M-3534.

CASA FERRO

COMPRAMOS, CAMBIAMOS, Y vendemos todas clases muebles, estido moderno y elegante, máquinas coser y escribir, radios, joyas, objetos arte, y demás artículos. Visítenos y encontrará mejores precios. Gloria núms. 123 y 127. Telf. M-1296.

LA CASA INGLESA

SALUD Nº 9 ESQ A RAYO TELF. M-7179

COMEDOR ARTE MODERNO: $40.00

Renacimiento: 65 pesos; sala: 25 pesos; recibidor: 18 pesos; cuarto: 30 pesos. Surtido piezas sueltas, muebles para oficina, pupitres, chasselongs, paravanes, sillones inválidos, vidrieras, armatostes, divisiones, ceniceros, lámparas, neveras, objetos de arte. Compramos y cambiamos. «La Casa Inglesa» Salud 9, esquina a Rayo.

MAQUINAS ARCHIVOS

BUROS
CAJAS
Pupitres

Materiales de Colegios DINERO Y JOYAS

Fluses y capas, a $2.00, procedentes de subastas.

"LA HISPANO CUBA"

Monserrate y Parque Zayas. Telf. A-8054.

JOYAS

Compramos cambiamos y ignoramos toda clase de alhajas modernas y antiguas de platino, oro y plata, con y sin brillantes y piedras, relojes de oro, rosarios y artículos de plata. La Segunda Imperial: A-9640. Vamos a domicilio. Necesitamos mercancías. Pagamos bien. Solicitamos lotes.

Antigüedades y objetos

De Arte: crucifijos de tallas admirables, cuadros de mérito, bandejas, juegos de café, cubiertería, candelabros, escribanías, jarras, palanganas y otras cosas. Toda plata legítima. Alhajas antiguas y modernas en profusión a precios reducidos.

CARBALLAL Y HERMANOS

San Rafael 138, entre Gervasio y Belascoaín. Telf. U-5744.

VENTAS

56 MUEBLES Y PRENDAS

MUEBLES: VENDO JUEGOS CUARto, sala, comedor y algunas piezas más, por embarcarme. Gervasio 43 altos, entre Neptuno y Concordia.

VENDO JUEGO CUARTO Y COMEdor caoba lo mejor se fabrica en plaza a personas de gusto con 50 por 100 su favor. Ebanistería F. Muñiz Pocito Nro. 57, Víbora.

JUEGO DE CUARTO 3 CUERPOS barniz muñeca lunas biseladas oportunidad a particular, barato por embarque no tiene uso. Maloja 183 Gervasio y Belascoaín.

NEVERAS

No lleve su refrigerador a la playa, el bajo voltaje y el salitre lo destruye. Neveras americanas, reconstruídas, garantizadas, de todos tamaños y precios. Refrigredarose de uso, de todas marcas y precios. Rionda, Infanta 52 y medio, entre Desagüe y

PARTICULARES: HOY MISMO URgeme vender juego cuarto 3 cuerpos nuevecito, 45 pesos; otro regio lujoso 75 pesos; comedor renacimiento 63 pesos; sala precioso, renacimiento 47 pesos. Escobar, 9, San Lázaro y Lagunas.

MUEBLES EN GANGA

Juegos cuartos: $25.00; idem tres cuerpos: $40.00; sala: $12.00; comedor: $30.00; escaparates: $9.00; con lunas: $15.00; mesas correderas: $6; aparadores: $6.00; 6 sillas y 2 sillones: $10.00; neveras: $10.00; máquinas coser y escribir. Se cambian y compran toda clase de muebles, pagando más que nadie. «LA PRINCESA» San Rafael 107, entre Escobar y Gervasio. Telf. U-5926

OPORTUNIDADES

Regio juego despacho, caoba Renacimiento juegos la diseño y talla especial; otro, Renacimiento; livingroom, tapizados y rejilla; comedor, Renacimiento; otro Inglés, magnífico; una francés, enchapado en raíz de Tuya; sala tapizado, francés, único en su clase, maderas especiales; farileros y jamugas, con cuero policromados; buró plano, estilo Imperio; estufa-zar, modernista; juego cuarto, enchapados y Arte Moderno; lámparas Trianón, Imperio y Arte Moderno. Infinidad artículos para regalos y joyas finas a precios de ocasión. «La Regencia», Suárez 8 y 10, (acera Ten Cent).

OPORTUNIDADES

Regio trío Onix y bronce, único en Cuba; relojes pie y sobremesa, bronce ,mármol y porcelana; juego café, plata 925 m.; magnífico juego cubiertos plata, regio estuche; columnas Onix, bronce y mármol; juego tocador y otro ajedrez, marfil tallado; mesas, jarrones y platos, porcelana china; objetos finos en bronce, marfil, plata de Ley, porcelana, etc.; cuadros al óleo y gobelinos finos. Diversidad artículos propios para regalos. Joyas y relojería fina, a precios de ocasión. «La Regencia», Suárez 8 y 10, (acera Ten Cent).

GANGAS DE HOY: AL CONTADO, A bajo costo, las que solamente estarán durante tres días en las vidrieras, después vuelven a sus precios normales. Es un regalo de la Casa Ros y Novoa, Galiano número 94, tanto en muebles finos como en corrientes.

FAMILIAS, GANGA: VENDO JUEgos de cuarto de 3|c., completo, $98. Otro, $115. Otro, $140. Comedor Renacimiento Español, $70. Arte Moderno, $50. Juego de sala 9 piezas, $40. Recibidor, $42. Living-room, $98 50. No pierda esta oportunidad. San Nicolás, 63, al fondo de «La Epoca».

CAPAS Y FLUSES, DESDE $2

RADIOS, DESDE $5.00

Camisas, pantalones y zapatos, liquido una gran existencia, procedentes de subastas; muebles oficina, máquinas escribir, sumar, coser. Véalas: Monserrate número 39 y parque Zayas. «La Hispano Cuba».

MUEBLES EN GANGA

Juegos de cuarto Arte moderno 4 pesos mensuales, comedor, caoba, último estilo: 3 pesos mensuales; sala y recibidor, modernísimo: pesos mensuales; juego de cuarto, tres cuerpos: caoba, últimas creaciones: 5 pesos mensuales.

Precios muy bajos.

«LA EMINENCIA» NEPTUNO 182

Entre Gervasio y Belascoaín. U_2427

PELOTARI EMBARCA, JUEGO DE cuarto caoba, comedor, renacimiento; enseracio, cuero repujado, juego sala, estilo inglés; nevera Siberia, porcelana, máquina Singer ovillo, reloj, lámparas y radios. Belascoaín 52, bajos, lado E. Medicina.

57 UTILES DE OFICINA

MUEBLES DE OFICINA, VENDO, compro y cambio: máquinas escricas, juegos de recibidor, pupitres, bir, sumar, mimeógrafos, bibliotecajas de hierro, archivos, satélites, Kardex. O-Reilly 58, entre Habana y Compostela. Telf. M-8638.

MUEBLES DE OFICINA

VENDO Y COMPRO

Burós, sillas giratorias, pupitres, libreros, satélites, juegos de recibidor.

CAJAS DE HIERRO

Caja de archivos armarios de acero, archivos tarjeteros Kardex. Aproveche la liquidación de un lote de máquinas de escribir y sumar.

MAQUINAS DE ESCRIBIR

Sumar, calcular, mimeógrafos y adresógrafos.

«LA NACIONAL»

Villegas núm. 93, entre Teniente Rey y Amargura. Telf. A_9915.

BOLSA DE MUEBLES DE OFICINA

Archivos acero «Art-Metal» muebles de caoba sólida; tarjeteros de control visible, Postindex; máquinas de escribir. "L. C. SMITH" y «Corona» portátil; máquinas de sumar «Corona»; relojes marcadores «Cincinnati». Compostela 53 y 55, entre Obispo y Obrapía. A-7744.

MUEBLES DE OFICINA

VENDO Y COMPRO

Burós, sillas giratorias, pupitres, libreros, stélites, juegos de recibidor.

MAQUINAS DE ESCRIBIR

Sumar, calcular, mimeógrafos ,adresógrafos.

CAJAS DE HIERRO

Cajas de archivos, armarios de acero, archivos, tarjeteros, Kardex. Aproveche la liquidación de un lote de máquinas de escribir y sumar.

COMPOSTELA 43, entre O-Reilly y Progreso. TELF. M-8081 LA CASA GONZALEZ Telf. M-8638.

VENTAS

57 UTILES DE OFICINA

MAQUINAS DE ESCRIBIR, SUmar, calcular, mimeógrafos, toda clase muebles para oficinas, bibliotecas, libreros, pupitres, cajas de hierro, archivos, armarios de acero. O-Reilly 58, entre Habana y Compostela. Telf. M-8638.

58 LIBROS E IMPRESOS

DICCIONARIO HISPANO AMERICAno $28.00 , 28 tomos, Tesoro de la Juventud 20 tomos, Enciclopedia Británica y otros. Se dan muy baratos San Rafael 141, bajos, esquina a Oquendo.

**L

PARA LAS DAMAS

70 INTERES PARA LAS DAMAS

DE INTERES PARA LAS AMAS DE CASA

Aprovéchese de esta venta especial de los grandes almacenes «La Opera», Galiano y San Miguel, «La Esquina del Ahorro».

Malla lisa	9 Cts.
Malla estampada, 15	27 Cts.
Malla moticas	20 Cts.
Damascos, 50 pulgadas, a 44 y	69 Cts.
Damascos francés, 50 pulgadas	89 Cts.
Cretona, 36 pulgadas	15 Cts.
Cretona inglesa	19 Cts.
Cretona Chintz	28 Cts.
Cretona Fast, color, 1½ vara ancho	39 Cts.
Sunfast, 40 pulgadas	39 Cts.
Sunfast, 50 pulgadas	44 Cts.
Toallas pequeñas, a	5 Cts.
Toallas de mano	9 Cts.
Toallas medianas	19 Cts.
Toallas de cara, 23, 27 y	29 Cts.
Toallas en colores	30 Cts.
Toallas baseball	47 Cts.
Toallas en todos los colores	64 Cts.
Toallas ½ baño	51 Cts.
Toallas ¾ baño	76 Cts.
Toallas ¾ baño, en colores	86 Cts.
Toallas de baño, grandes	89 Cts
Sábanas de baño	1.39
Alemanisco franja	29 Cts.
Alemanisco belga, blanco y franja	49 Cts.
Granites a cuadros	64 Cts.
Alemanisco, color entero	64 Cts.

No olvide que siempre damos mejor artículo por menos dinero

Almacenes de Ropa, Sedería y Confecciones

"LA OPERA"

GALIANO Y SAN MIGUEL
«La Esquina del Ahorro»

«GOTAS SUBLIMES»
LOCION VEGETAL

Veinte años eliminando canas y embelleciendo cabellos. Se usa al peinarse, como loción. No mancha. Gradualmente en siete días lucirá su color primitivo, haya sido rubio, castaño o negro, brilloso y perfumado. El estuche dura un año. En «El Encanto», «Los Precios Fijos». Droguerías, farmacias, peluquerías. Su representante: Ramón Gualda. Universidad 27. Telf. U-3934

MODISTA
Rosalía Hernández

San Rafael 152-B., bajos.
esquina a Oquendo:
U-3127.

Dobladillo de ojo, a:
2 cts. vara
Forramos hebillas a máquina.
Precios muy económicos
Plisados de todos tamaños bordados, festones y ojetes en colores. Forramos botones. Hacemos vestidos de alta costura y económicos.
TENEMOS MENSAJEROS

$1.50 CORTE Y COSTURA

$1.50 MENSUAL
ACADEMIA «SANTA TERESA»

San Rafael 71, entre Campanario y Lealtad. Hágase profesora en tres meses. Desde la primera clase usted podrá cortar sus vestidos por figurín. También clases por correspondencia. Pidan la primer lección, incluyendo 3 centavos para franqueo. Expedimos títulos. Telf. A-9222.

REALCE SU BELLEZA

Estilizando la silueta y bríndese el placer de una comodidad insospechada con las modernas fajas, ajustadores y corseletes de Lolita Carrasco, Neptuno 121, altos. Telf. U-6252.

JOSEFINA

Neptuno 121, altos. Si piensa casarse, Josefina le ofrece su traje de novia a precio de realización, de 10 pesos en adelante. Trajes de noche, desde 3 pesos, gran surtido. Alta costura en sombreros y vestidos. Ropa interior sin competencia. No lo olvide: Neptuno 121, altos.

PARA LAS DAMAS

70 INTERES PARA LAS DAMAS

DISFRACES "CELESTINA"

Alquila disfraces desde 50 centavos: guaracheras, mexicanas, holandesas, gitanas, etc., San Rafael 41-C., una cuadra del Ten Cent. Diviértase y disfrácese bien en casa «Celestina».

SISTEMA "ALEMANY"
INSTITUTO NACIONAL DE CORTE Y COSTURA

San José número 9. Creadora: señora Matilde Alemany. Método reconocido y autorizado por la Secretaría de Educación y el supremo arte del buen vestir, garantizando la enseñanza por este famoso método. Numerosas profesoras siéntense orgullosas de haber obtenido el título de capacida. Primeras clases confecciona sus vestidos perfectos. Pueblo: no se dejen sorprender por cierto sistema que dice ser oficial, siendo incierto, pues todos los sistemas tienen el mismo derecho (declaración de la propia Secretaría de Educación). Clases gratis a los pueblo.
Sucursales: Sra de Orfila, Compostela 114 B; Hortensia, Atocha 6, Cerro; Cerro 555 lado La Bondad, Mercaderes 14; Monte número 6, entre Amistad y Aguila; San Miguel 252; Zoila, Sitios 181; Zanja 36; Sra. de Alfonso, Aguiar 43, 2o piso, ascensor; Aguila 83 y 500 más. Pida informes y diremos la más cerca a su hogar; vendemos métodos y clases a domicilio.

ACADEMIA CENTRAL
DE CORTE Y COSTURA.
Sistema MENDEZ. Neptuno 81.

Deseando enseñar mi valioso sistema me es grato ofrecer clases por el más moderno de los sistemas; también a domicilio y correspondencia. Han sido graduadas con nota de Sobresaliente las señoritas Carmen Menéndez y Josefina Requejo. Se dan clases en Maloja 15 y San José 133. Moldes a medida. Moralidad.

VELLOS

Extirpación definitiva de los vellos de la cara, muslos, piernas, etc. Tratamiento garantizado. Sra Alexander, calle Tercera número 405 entre Dos y Cuatro. Vedado

POR 50 CENTAVOS, SE CORTA Y entalla su vestido, el modelo que usted escoja. Se dan clases corte y costura y de sombreros, sistema Martí. Su sombrero viejo se deja nuevo. Se reforman: planchan y engoman: 25 centavos. Amistad núm. 70.

EXPERTA PELUQUERA Y PEINAdora. Voy a domicilio. Tres servicios por $1.00. Pelado o peinado manicure y cejas, dos servicios: 70 centavos; uno: 50 centavos. Buenos esmaltes. Telf. FO-3245.

ENSEÑANZAS

75 PROFESORAS - PROFESORES

PROFESOR PONS, DEL «REAL DE Madrid». Catedrático Harmonía y Piano del «New York Conservatory» va a domicilio. Inglés sin pagar ningún extra, si lo desea. Teléf. A5-1381

SE OFRECE SEÑORA JOVEN CON título de Magisterio, para dar clase a domicilio Primera y Segunda Enseñanzas. Especialidad en Aritmética y Gramática. (No se hace perder el tiempo). A5-0071.

PROFESORAS DE TAQUIGRAFIA Pitman, mecanografía al tacto, ortografía práctica, Instrucción, Corte y Costura, Bordados. Dan clases a domicilio y en colegios. Enseñanza práctica rápida. Teléfono X-1806

MARY DAVIS, CLASES DE INGLES Telf M-1534 Industria 130 altos entre San Rafael y San Miguel departamento 13.

MIS CHRISTIAN TIENE HORA DISponible para dar clases inglés o francés especialidad en conversación, preparo alumnos para exámen. Línea esquina 4, apartamento Nro. 7. F-5960

PROFESORAS TITULARES OFREcen a domicilio y en su Academia, clases 1a y 2a enseñanza, Taquigrafía Pitman, Mecanografía, Inglés garantizado, Piano, Labores, Educación Física Bailes. F-6515 y F-4761 Referencias.

ACADEMIA BRAVO

Cursos para ingreso Escuelas Ingenieros, Normales, Comercio e Institutos, Bachillerato nocturno.
PRIMERA ENSEÑANZA

Colegio-Academia para cursas todas asignaturas de Bachillerato (autorizado) para expedir certificados de Octavo Grado para ingresar sin sufrir examen en Institutos, Normales, Hogar, Técnica y Comercio, Teneduría, Inglés, Correspondencia, Cadetes y Aviación Militar y clases especiales a domicilio. Profesorado competente. Cuotas módicas. Pupilos y externos, ambos sexos. Omnibus a domicilio, Neptuno 199, esquina a Lucena. Telf. U-2627.

ESCUELA DE BAILES

Exclusivamente bailes de salón. Son Fox, Tango, etc. Se garantiza la enseñanza. Ismael Servelló, Cárdenas No 3, segundo piso.

ESTUDIO «LUCILLE» ENSEÑA TOda clase de bailes teatrales y de salón, cubanos y americanos, 2 profesoras. Especialidad en rumba, taps, bailes acrobáticos. Malecón 339. Telf. U-2238.

PROFESORA INGLESA TIENE ALgunas horas disponibles Llamen 1 a 2 y después de las siete. U-3763

76 COLEGIOS

INGLES, TAQUIGRAFIA (INGLESA y española), Teneduría, Cálculos Mercantiles, Aritmética, Algebra, Caligrafía, Mecanografía y Ortografía: 7 pesos mensuales a domicilio por el profesor F. Heitzman. Sitios Nro. 10 altos, teléfono A5-1822

ESTUDIE POR CORREO

La Academia «Rabiña», en Neptuno 78 y 80, esquina a Manrique: M-7849, tiene organizado clases por correspondencia desde hace años, habiendo prestado gran beneficio a aquéllos que tienen deseo de prosperar. Estudie las asignaturas siguientes: Taquigrafía, Mecanografía, Teneduría, Aritmética, Gramática, Ortografía, Procurador, Química Industrial, Inglés, Francés, Alemán, &. Informes: **Academia «Rabiña», Neptuno 78 y 80, esquina a Manrique. Teléfono M-7849.**

ENSEÑANZAS

77 ACADEMIAS

OBSEQUIO DE LA ACADEMIA DE COMERCIO
LUIS B. CORRALES

Los que presenten quince centavos en sellos, recibirán una Aritmética Mercantil práctica. Clases de Teneduría de Libros, Taquigrafía, Ortografía, Inglés Clases de Mecanografía: $1.00 mensual, una hora diaria. Clases individuales. Lealtad 141, entre Salud y Dragones.

ACADEMIA BRAVO

Cursos para ingreso Escuelas Ingenieros, Normales, Comercio e Institutos, Bachillerato nocturno.
PRIMERA ENSEÑANZA

Colegio-Academia para cursar todas asignaturas de Bachillerato (autorizado) para expedir certificados de Octavo Grado) para ingresar sin sufrir examen en Institutos, Normales, Hogar, Técnica y Comercio, Teneduría, Inglés, Correspondencia, Cadetes y Aviación militar y clases especiales a domicilio. Profesorado competente. Cuotas módicas. Pupilos y externos ambos sexos. Omnibus a domicilio, Neptuno 199, esquina a Lucena. Telf. U-2627.

COLEGIO-ACADEMIA
«SANTA TERESA»

Profesoras graduadas. Preparación moral y pedagógica: Taquigrafía, Mecanografía, Ortografía, Teneduría de Libros, Inglés, Francés, Alemán, Correspondencia Comercial, Aritmética, Cálculos Mercantiles. Ingreso Escuelas de Ingeniero, Normal y Kindergarten. Corte y Costura Labores. Dibujo y Piano. **San Rafael número 71, entre Campanario y Lealtad. Telf. A-9222. Servicio de ómnibus.**

ACADEMIA RABINA

NEPTUNO NUMS. 78 y 80, ALTOS, ESQUINA A MANRIQUE. TELEFONO M-7849.

Clases individuales: Francés, Aleman, Taquigrafía «Pitman» y «Gregg» Mecanografía, Correspondencia y Aritmética Comercial. TAMBIEN CLASES POR CORRESPONDENCIA. Ingreso en Escuelas de Ingenieros, Arquitectos y Comercio. Servicio de ómnibus y de internos. **Pida prospectos: Neptuno 78 y 80, altos, esquina a Manrique. M-7849.**

HAVANA BUSINESS ACADEMY

Línea 357 y 359. Teléfono: F-3043. La más moderna y eficiente enseñanza comercial en inglés y español. Profesores americanos especializados. Pitman, Gregg, Mecanografía, Contabilidad. Veinte cursos diferentes para enseñanza del idioma inglés. Grupos especiales para adultos. Preparación para ingreso en las principales escuelas de Cuba y Estados Unidos. Primera enseñanza en inglés utilizando últimos adelantos de la Pedagogía americana. Omnibus. Pupilaje.

ACADEMIA "ADAMS" NEPTUNO 160

Entre Escobar y Gervasio. M-1210 Establecida desde 1921. La única academia que garantiza la enseñanza con la devolución de su dinero: Inglés Taquigrafía inglés-español, Mecanografía, Teneduría, Aritmética Mercantil, Ortografía, Francés Preparatoria de Bachillerato, etc. Clases individuales. Precios módicos. Seriedad y disciplina. Neptuno 160. Telf. M-1210

ACADEMIA DE IDIOMAS ROBERTS Maleón 31. Teléfono M-2124. ¿Desea usted aprender inglés? Compre el método «Roberts». Se recomienda por sí solo. Distinción. Eficiencia. Garantía. Cuarta Edición: $2.00.

78 CONSERVATORIOS

CONSERVATORIO
Fidelma G. Torroella
Validez académica oficial.
Manrique 27, altos. Teléfono M-9784

INTERES GENERAL

NECESITAMOS CASA COMERCIAL que desee obtener la distribución exclusiva para todo el país de acreditada crema dental de fabricación nacional. Irreprochable y magnífica presentación. Calidad inmejorable, buen margen de utilidad. Para informes amplios, escriban, a: Sr. E. B. Pedroso «Crema Dental», San Rafael número 135, altos, entre Belascoaín y Gervasio, Habana.

VINO OROTAVI FABRICADO DE fruta bomba madurada en la mata. Sabroso y puro como rayo de sol. Pídalo hoy mismo en establecimientos de víveres, bares y restaurantes. José Caamaño, Morro y Refugio, teléfono A-7729

ALQUILERES

79 HOTELES

HOTEL "REGIS"

Prado 51, entrada por Colón. Habitaciones y apartamentos baño privado, agua caliente, balcón a calle, elevador día y noche comida excelente y servicios esmerados. Estricta moralidad. Telf. M-3683. Solicito agente Hotel.

HOTEL "SAN CARLOS"
EGIDO Y MONTE

Céntrico y cómodo para vivir estable. Habitaciones individuales y para matrimonios. Departamentos de 2 y 3 piezas para familia. Buena comida, española y criolla. Ascensor día y noche. Servicio esmerado.
Precios económicos

HOTEL HANABANA

Neptuno 5. Teléfono A-9041. En el corazón de la Habana. Nueva administración. Todas las habitaciones con balcón, agua fría y caliente; elevador día y noche, inmejorable comida. Matrimonios estables, precios especiales.

HOTEL "COLONIAL"
SAN MIGUEL 62

Habitaciones y apartamentos con baño privado y muebles modernos. Magnífico comedor, en octavo piso. Elevador día y noche. Huéspedes por mensualidades, precios especiales. Moralidad. Telf. A-6958.

ALQUILERES

79 HOTELES

SU CASA

y la de su familia. El confortable Hotel Belmont, situado en San Rafael e Industria, centro de todas las actividades, extricta moralidad. Precio para matrimonio con toda asistencia desde **$55**

HOTEL PRADO

Prado 85, entrada por Virtudes, habitaciones con balcón a Prado. Precios de situación para familias estables, buena comida. Ascensor toda la noche. Telf. M-7660 F. Marino.

"TROTCHA"

En lugar más céntrico del Vedado, amplias y frescas habitaciones, rodeadas de jardines, a una cuadra de tranvías y ómnibus. Calzada y Dos, Vedado. Telf. F-2383.

THE SAVOY

F. y Quince, Vedado.
Telf. F-6616

Situado en un lugar alto del Vedado, con fácil y frecuente comunicación con la ciudad y repartos. Rodeado de jardines, con 600 metros de hermosos portales. Las habitaciones tienen ventilación directa, teléfono, baño privado, con agua fría y caliente. Precios moderados, incluyendo tres excelentes comidas. El servicio en mesas separadas, para cada familia.

HOTEL "IDEAL ROOM"
PRADO 93 B, (POR PASAJE)

¿Desea vivir en casa tranquila, mejor que en su propia casa? Visite esta gran casa, aunque sea por curiosidad. Por dentro la mejor. Precios para matrimonio, con comida y toda asistencia desde $35.00 a $40. Hay apartamentos de dos habitaciones con balcón y baño a Prado. Exígense referencias de moralidad y pago.

HOTEL "ANDINO"

San Lázaro 496, esquina a M. U-2553. Unico en su clase. Moderno, céntrico, amplio, fresco, saludable, frente Universidad. Conviene para los que necesitan vivir cerca de los hospitales Calixto García o Mercedes. Habitaciones con baño privado, balcón, hermosa vista, con tres excelentes comidas: 45 pesos, matrimonio. Una persona desde 28 pesos. Clientela escogida. Pensión completa para huéspedes del interior. Precios sin competencia. Esmerado servicio en mesas separadas.

HOTEL "CANADA"

Restaurant. Villegas y Tejadillo, frente al Palacio Presidencial y Parque Zayas: M-4703. Habitaciones y apartamentos, comida criolla y española, en mesas separadas, agua caliente, elevador día y noche. Para una persona, desde 28 pesos; dos personas, desde 40 pesos mensuales. Diario, precio razonable.

HOTEL «PROVIDENCIA»

Obrapía 99, entre Bernaza y Villegas. Se alquilan habitaciones con toda asistencia, por meses y por días. Matrimonio, toda asistencia, desde 35 pesos mensual; diario, toda asistencia, desde un peso, por persona.

HOTEL BIARRITZ RESIDENCIAL

Prado 99, frente al Capitolio, para matrimonios sin niños, exclusivamente. Hermosas y ventiladas habitaciones con baño privado y closets. Lujoso roofgarden y cocina moderna, acabado de construir. Comida a la carta. Elevador día y noche. Confort y limpieza. Estricta moralidad.

HOTEL «SANTA FE», S. A.

Amistad número 61, entre San José y San Rafael. Lo más céntrico de La Habana, próximo al Capitolio, teatros y principales tiendas. Telf. M-7589. Grandes y frescas habitaciones. Excelente comida Precios moderados. Se exige moralidad.

HOTEL «VANDERBILT»

Situado en la Loma de la Universidad Nacional, amplias y lujosas habitaciones con el baño privado agua caliente y fría, en abundancia. Esmerada atención. Neptuno 309.

Hotel Roosevelt

AMISTAD Y SAN MIGUEL

55.00 Matrimonios con tres excelentes comidas. mensuales.

Apartamentos para familias, todos con baño privado. Elevedores día y noche.

80 CASAS DE HUESPEDES

CASA DE HUESPEDES: MAGNIFIca habitación a matrimonios, baño anexo, agua fría y caliente, día y noche. Todo servicio. Espléndida comida. Teléfono. Absoluta moralidad y orden. Referencias requeridas. Amistad número 54, esquina a Neptuno.

INDUSTRIA 80: CASA DE HUESPEdes Habitaciones con todo servicio. Absoluta moralidad. Buena comida: Telf. M-3529.

GALIANO NUMERO 84, ALTOS DEL café «La Isla». Alquilo apartamento con baño y balcón calle y una espléndida habitación. Exquisita comida. Estricta moralidad. Asistencia completa a hombres solos: $23.00.

ALQUILERES

80 CASAS DE HUESPEDES

GRAN CASA DE HUESPEDES: MANrique 123, entre Reina y Salud. Espléndidas y ventiladas habitaciones con servicio de agua caliente y fría. Esmerado servicio de comida. Hay una habitación en los bajos y espléndidas y muy grandes en los bajos. Precios económicos. Telf. A-6388.

SE ALQUILA UNA HABITACION con baño privado balcón a la calle toda asistencia. Residencia Santa Ana. Campanario 66, esquina a Concordia.

SE ALQUILA FRESCA Y HERMOsa habitación, frente al baño, otra vista a la calle, con todo servicio, comida inmejorable, lugar céntrico. 17 número 256 entre I y J Vedado, «El Castillito», F-3837.

CASA PARA FAMILIAS: PRADO 65, exclusivamente para personas de estricta moralidad. Si no es así, no se presente. Habitación con balcón calle, con toda asistencia. Comida inmejorable. En azotea, habitación para matrimonios u hombres solos.

CASA DE HUESPEDES HABANA 110 altos, entre Lamparilla y Obrapía. Vea las mejores habitaciones con vista a la calle, agua caliente a todas horas. Buen trato y moralidad, comida inmejorable. Precios módicos.

CASA DE HUESPEDES «LA ISLA», Monte 53, por Factoría. Exclusivamente para personas de moralidad. Habitaciones con balcón y baño moderno. Precios reducidos. Comida a la carta. Telf. A-9210

CASA DE HUESPEDES «LA GRAN Vía», Zulueta 36, esquina a Tenientamentos, vista a la calle, agua caliente Rey. Alquilo inmejorables apartamentos, corriente en las habitaciones. Moralidad y buena comida.

RESIDENCIA PARA SEÑORITAS
ACADEMIA «SANTA TEDESA»

San Rafael 71, entre Campanario y Lealtad: A-9222. Esta Academia situada en lugar céntrico de La Habana, fácil comunicación todos los centros enseñanza, ofrece a señoras y señoritas estudiantes del interior, pensionado cómodo, moral y económico. En la misma se cursa ingreso a distintas Escuelas. Informes: Academia «Santa Teresa».

CASA HUESPEDES, HABITACIONES agua fría y caliente, comida excelente moralidad absoluta. Una persona desde 19 pesos, propias para estudiantes. Teléfono M-1236, Neptuno Nro. 31, altos.

CASA DE HUESPEDES «LA MATAN cera», Reina número 83, teléfono: A-0238. Se alquilan amplias habitaciones con vista a la calle con o sin baño, agua fría y caliente a precios muy reducidos. Comida española y criolla.

81 CASAS DE COMIDAS

CASA PARTICULAR REPARTE COmida variada reducido número familias. Artículos primera. Aceite Balsells, manteca chicharrón. Domingos arroz con pollo postres. Precios: 1 persona, 40 cts., 2, 60 cts. Teléfono: A-7146

CANTINAS A DOMICILIO. COMIDA exquisita. Especial para personas que estén bajo plan médico. Magnífica cocinera, Económicas. Telf. A-7905.

82 APARTAMENTOS

MODERNO APARTAMENTO, SE ALquila en la calle Fuentes, entre las calles E y D, Reparto Almendares, Marianao. Omnibus Ruta No. 30.

VEDADO, BAÑOS Y 17, EDIFICIO Menéndez. Alquilo un apartamento alto, muy fresco con sala, dos cuartos, baño, cocina, elevador.

CASA DE FAMILIA, ALQUILA UN apartamento de 3 piezas con o sin comida; también una habitación, todo con vista a la calle, a matrimonio solo; trar referencias. Campanario 149, altos, esquina a Estrella. Teléf. U-3077

ALQUILO APARTAMENTO VISTA calle muy fresco, con todas las comodidades fon comida a persona sola o matrimonio sin niños. Villegas 9, (altos) media cuadra Palacio Presidencial.

SE ALQUILAN CASAS Y APARTAmentos, con y sin muebles, en el Vedado, Habana y sus repartos. Compramos, vendemos e hipotecamos fincas rústicas y urbanas. Lluria, La Metropolitana 213. Telf. M-7078.

SE ALQUILA APARTAMENTO BAjos sala, comedor, 2 habitaciones, cocina, baño, $30 mensuales. Calle 23 Nro. 1511 entre e 24 y 26 Vedado.

21 ESQUINA A K., VEDADO, APARtamento moderno, muy fresco y con gran vista: sala, comedor, dos cuartos, buen baño completo, cuartico para baños, etc. Encargado informa.

PARA CONSULTORIO EN NEPTUNO 95 esq. a Manrique, se alquila la sala. Teléfono A-7662.

SE ALQUILA APARTAMENTO DE sala, comedor, dos cuartos, baño completo, cocina y servicio de criados, Diez de Octubre 606, esquina a Patrocinio. La llave en la misma. Precio: 20 pesos.

SE ALQUILA EL BONITO APARtamento, Aramburo 8 y 10, esquina a Concordia, con sala, cuarto, cocina y gran baño moderno. Precio: 25 pesos. Telf. F-7170. La llave en la bodega La Regente»

SE ALQUILA APARTAMENTO DE sala, terraza, tres cuartos, dos baños, comedor, cocina, cuarto y servicio de criados, en Patrocinio número 2, esquina a Diez de Octubre. La llave, en la misma. Precio: 30 pesos.

ALQUILO APARTAMENTO ALTO con sala, terraza cerrada con cristales, comedor, 4 habitaciones y lujoso baño en el edificio recién construido de J, esquina a Calzada.

FRESCOS Y ESPACIOSOS BAJOS A la brisa en J, 102 casi esquina a Calzada; 6 habitaciones, dos baños, garage y demás comodidades. Informes: F-5368. La llave al lado.

SE ALQUILA SAN MIGUEL 57 2o. piso izquierda una habitación ventilada hombre solo o matrimonio solo con muebles 15 pesos. Pueden pedir informes M-2262

APARTAMENTOS FRESCOS, SIN polvo, mosquitos ni ruidos únicamente en edificio ocho pisos. Sótano para garage. 6 y 11. Vedado.

ALQUILERES

82 APARTAMENTOS

PRADO 88, ALTOS, CASI ESQUINA a Animas, se alquila amplio y ventilado apartamento de dos habitaciones con balcón a Prado con toda asistencia y comida excelente, dos afplias habitaciones interiores, muy claras y ventiladas y una en la azotea propia para hombre solo, mucha tranquilidad y estricta moralidad.

SE ALQUILAN MODERNOS APARtamentos nuevos sin estrenar, para personas de gusto y moralidad, en Zanja 72 entre Gervasio y Escobar, 25 pesos. Se exigen referencias y el último recibo de la procedencia.

VILLEGAS 23 ENTRE EMPEDRADO San Juan de Dios, $28.00. Edificio de apartamentos para familias recién estrenado. Apartamentos con sala, cormitorio, baño y cocina. Informes en la misma y bufete de Arellano, teléfono M-3936.

SE ALQUILA EN MONTE Nro. 5, apartamentos de dos habitaciones balcón calle, lavabo, otro con baño privado, habitaciones propias para matrimonios de gusto. Lavabo, balcón calle, agua caliente, con o sin comida. Casa de orden, Telf. A-6601.

EN LA PLAYA DE COJIMAR, SE alquilan espléndidos apartamentos en la magnífica residencia «Villa Pedralbes» situada en el mejor lugar y sano de Cojímar; véalos antes de que comience el verano. Para informes: Joaquín Boada, teléfono F-5956

SE ALQUILA UN APARTAMENTO de dos habitaciones, junto o separado con balcón a la calle. Malecón Nro. 5 altos.

EDIFICIO "URSULINAS"
EGIDO ESQUINA A SOL

Casa de apartamentos modernos, propios para matrimonios o reducida familia, con servicios sanitarios completos, luz, agua caliente y fría. Situado en lo más céntrico de la ciudad, con espléndidas vías de comunicaciones para toda la capital e interior de la República.

INFORMES EN EL MISMO APARTAMENTO BAJO NUM. 1 PRECIOS MODICOS

APARTAMENTOS MODERNOS Y ventilados, sala, saleta al fondo, cuatro cuartos, precioso baño intercalado, cocina de gas, balcones a la calle, edificio Padrón, Neptuno 251: U-5402 y U-5158

SE ALQUILAN BUENOS APARTAmentos balcón a la calle a matrimonio sin niños, desde 8 a 14 pesos, O-Reilly 4, altos, frente Ayuntamiento teléfono M-6349 García.

83 DEPARTAMENTOS

DOS CUARTOS Y BAÑO INDEPENdiente, altos o bajos; llave de 3 a 5 de la tarde. Paula 14, entre Cuba y San Ignacio. Informes: Línea 753 entre Paseo y Dos, Vedado.

MONTE 2-A., ESQUINA A ZULUETA alquilo a familia sin niños, muy frescos y grandes departamentos de dos y tres habitaciones. Vista calle. Casa de orden y buen aspecto.

FRESCO Y CLARO APARTAMENTO rodeado espacioso jardín, A entre 10 y 12 Almendares. Sala, cuarto, cocina, baño 14.00 pesos. Llave: bodega de la esquina. Informes: F-3055.

ALQUILO DEPARTAMENTO DE DOS posesiones con balcón a la calle; y una cocina grande, con saleta, propia para dar comidas, en Compostela 58, altos, entre Obrapía y Lamparilla.

DEPARTAMENTO FAMILIAS

No se mude a otro sin ver antes el edificio que acaba de ser construido en Industria entre Neptuno y Virtudes. Lugar céntrico que ahorra gastar en ómnibus y tranvías para ir usted a su oficina, a los teatros, a los paseos, etc. Cómodos, amplios, frescos. Véalos y llame después al M-9659 al Sr. Molina O-Reilly Nro. 11

84 HABITACIONES

MANSION RESIDENCIAL «FLORINda», se alquilan amplias y frescas habitaciones con todo servicio y una habitación de lujo con baño privado esquina de fraile. Calle Línea 902 esquina a 6. Vedado Telf. F-3872

PRADO 43, ALTOS, ENTRE CO[illegible]N y Refugio, alquilo diez pesos habitación grande al lado baño hombre solo o matrimonio sin niños.

SEÑORA EXTRANJERA ALQUILA habitación lujosamente amueblada, anexa al baño. Se habla francés, inglés y español. Vve. Fialbard, Neptuno 251, segundo piso, entre Aramburo y Concha.

SE ALQUILA CUARTO INTERIOR, muy fresco luz y agua corriente, propio para hombres solos; casa de moralidad. $6.00. Zequeira 13, entre Romay y San Joaquín.

EN MI CONFORTABLE RESIDENcia de San Rafael 302 al lado Universidad, alquilo espléndidas habitaciones con todo servicio muebles garage si lo desean hay teléfono.

LO MEJOR DEL VEDADO, FRENte colegio La Salle, alquílase una habitación, propia para matrimonio dos personas $50. Calle 13 Nro. 607 esquina a B, Vedado, F-4176. Se cambian referencias.

SE ALQUILA UNA BUENA HABItación en Galiano 68, entre San Miguel y Neptuno, altos de «La Opera».

CASA DE FAMILIA: LUJOSOS BAños, en Prado cerca Instituto alquila habitación individual: $6.00. Otra cómoda, capacidad, tres personas: 15 pesos. Indispensable referencias. Informes: Telf. A-9118.

ZULUETA NUMERO 83, ESQUINA A Gloria. Amplias habitaciones con balcón y lavabos. Hay interiores, muy frescas. Referencias.

SE ALQUILAN DOS HABITACIONES independientes, con baño y luz, en 15 pesos a corta familia sin niños. Se exigen referencias. Príncipe 13 altos, entre Hornos y Hospital.

C 457 ALTOS, ENTRE 19 Y 21 HABItación fresca independiente tranquila. Diez pesos. De 11 a 1.

SE ALQUILA UNA HABITACION A matrimonios sin niños o señoras solas. Virtudes No. 6 entrada por Consulado, primer piso.

SE ALQUILA HABITACION HERmosa, precio módico. Llame al teléfono A-6448.

ALQUILERES

84 HABITACIONES

ALQUILASE ESPLENDIDA, AMPLIA, clara y ventilada habitación vista calle, toda asistencia a matrimonio. Buena y abundante comida. Trato familiar, calle K, número 113, esquina a 11 primer piso. Telf. F-6481.

ALQUILO HABITACION A MATRImonio u hombre solo vivir en familia corta. Absoluta moralidad, San Rafael 63, bajos, entre Lealtad y Campanario.

ALQUILO HABITACION LUJOSAmente amueblada, en casa de moralidad; y otra sin muebles, para matrimonio u hombre solo, con lavabo. Agua caliente y fría. Lagunas número 34, altos, entre Campanario y Manrique.

PRADO 54 PRIMER PISO CASI ESquina Colón. Se alquila una habitación muy fresca con todo el servicio propia para matrimonio o señora sola. Hay teléfono.

SE ALQUILAN 2 HERMOSAS HAbiaciones con baño intercalado. Con toda asistencia en hermosa casa y punto céntrico. Telf. U-5707

VEDADO. SE ALQUILA HERMOSA y fresca habitación al lado del baño casa particular, todo servicio, se dan y toman referencias. F-4554

SE ALQUILAN JUNTOS O SEPARAdos dos habitaciones en Compostela 154, bajos, casa de moralidad. Dos meses en fondo.

SE ALQUILA HERMOSA HABITAción, con balcón a la calle, luz y teléfono toda la noche, propio para hombre solo o matrimonio sin hijos. Informes: Cárdenas 3 segundo piso.

EN SUAREZ 43, ENTRE GLORIA Y Apodaca, se alquila un monísimo departamento de dos habitaciones, con su baño en la azotea. Casa moderna. Se toman referencias.

CORRALES 2-AA.

Entre Zulueta y Egido, se alquila una habitación con balcón a la brisa pocos inquilinos. Abundante agua. Hay teléfono.

$5.00, $5.50 y $6.00 HABITACIONES con luz y lavabos departamentos 9. Lugareño y Pozos Dulces, una cuadra Paradero Príncipe.

SE ALQUILAN HABITACIONES, A $6.50 y $7.50. Casa acabada de reconstruir. Corrales número 125, esquina a Angeles.

EN CASA DE FAMILIA SE ALQUIlan dos habitaciones juntas o separadas con servicios propio, se prefiere matrimonio. Se dan y se piden referencias. Tenerife Nro. 38, bajos.

SAN RAFAEL 70, ALTOS SE ALQUIla en el primer piso derecha habitación hombres solos. Casa moralidad, así como una sala grande. Informan la misma todas horas.

ALQUILO UNA HERMOSA HABItación con desayuno, almuerzo y comida, con muebles o sin ellos, persona estricta moralidad, agua caliente y teléfono. Morro 3, altos, entre Genios y Cárcel.

ESTUDIANTES

Residencia económica, San Rafael número 299. Telf. U-5012.

PERSEVERANCIA 49, BAJOS, LINda y amplia habitación con servicio completo y patiecito independiente, con toda asistencia, en casa familia. Hay teléfono.

PARA MATRIMONIO DE GUSTO alquilo, con toda asistencia, habitación grande dos balcones calle, lavabo, agua caliente, teléfono. Otra chica para persona sola, iguales condiciones. Neptuno 77, primer piso de «La Filosofía».

PRADO 113, FRENTE AL CAPITOlio, se alquilan habitaciones con agua corriente. Vea los paseos de carnaval desde su casa. Informes: habitación 18.

SE ALQUILA UNA HABITACION muy ventilada e independiente con lavabo de agua corriente, a hombres solos o matrimonio sin niños, San Lázaro 354, entre Gervasio y Belascoaín, bajos.

SE ALQUILA ESPLENDIDA HABItación en casa de familia con baño anexo comida si se desea. Teléfono A-8664

ALQUILASE MAGNIFICA HABITAción vista calle toda asistencia matrimonio. Buena abundante comida. Trato familiar agua caliente y fría, calle K Nro. 113 es quina a 11 primer piso. Teléfo no F-6481

CASA DE FAMILIAS: ALQUILO PAra caballero, es amplia y fresca la habitación, con lababo. Con muebles o sin muebles. Hay baño completo, agua fría y caliente. Hay teléfono. Malecón 14 altos.

SE ALQUILAN EN SANTA CLARA 16 altos entre Oficios e Inquisidor, habitaciones con vista a la calle, baño intercalado, y otra interior, agua a todas horas, sólo a personas mayores de mucha moralidad, hay teléfono.

SE ALQUILAN EN COMPOSTELA número 75, entre Teniente Rey y Amargura, espaciosos y frescos apartamentos y habitaciones acabados de pintar. Llaves e informes en la misma. Propietario: Francisco Torres, Aguiar 65, edificio «Pedroso».

AVENIDA DE LAS MISIONES, MONserrate 7, altos; se alquilan 2 habitaciones con sus lavabos de agua corriente, con toda asistencia, a matrimonios sin niños o familia de mucha moralidad; se exigen referencias.

MANRIQUE 120, ENTRE SALUD y Dragones, alquilo hermosas habitaciones con agua corriente. Casa de orden.

ALQUILO HERMOSAS Y FRESCAS habitaciones, todas con balcón a la calle, muy frescas. Comida si desean. Cambiamos referencias. Galiano 14, esquina a Lagunas.

NEPTUNO 74, ENTRE SAN NICOlás y Manrique, casa de familia. Se alquila una habitación, vista a la calle; otra, interior. Toda asistencia, baño, agua fría y caliente.

SE ALQUILAN HABITACIONES amplias y ventiladas, todas con baño privado, servicio esmerado. Es casa de moralidad. O-Reilly 9, altos.

85 NAVES - LOCALES

NAVE PROPIA PARA INDUSTRIA en San Benigno 126 entre Agua Dulce y Serafines. Morera. X-1097

EN CALZADA Y PUNTO DE MUcho tránsito, se alquila un local para Fuente de Soda. Informan Cerro y San Cristóbal, bodega.

ALQUILERES

85 NAVES - LOCALES

PAULA 50, ENTRE HABANA Y postela. Se alquila para industria o comercio; llave e informes en la misma. Habana y Paula. Telef. [illegible]

SE ALQUILA UNA NAVE PROpia a Agua Dulce. Informan Cristóbal, depósito de materiales.

SE ALQUILA UNA NAVE EN jumeda y Subirana, propia para industria

ALQUILERES

HABANA

ALQUILA SAN LAZARO 250 BA- entre Campanario y Perseve- sala recibidor, tres habitacio- y servicios. Informan en los al-

BAJOS: CAMPANARIO EN- Malecón y San Lázaro: sala, co- cuartos patio, 3 ventanas ca- antepechos de cemento. Fin- $35.00. Informes: altos, por Lázaro.

DE PLANTA BAJA: SALA, habitaciones, comedor, cocina y completo, moderno, con agua y fría y gabinete. Alquiler: Hospital 25, entre San José

BAJOS SALA, TRES CUAR comedor, cocina, baño, dos pa- moderna, 23 pesos. Cádiz 13 Romay una cuadra Tejas. Llaves los altos.

167 CASI ESQUINA A bajos, sala, comedor co- tres habitaciones, baño inter cocina, servicio criados, ver- 2 a 5

ALQUILA MAGNIFICO PISO DE y barato, altos de la mueble- «Colonial». Reina 111, A-9921 y

DOS DE FABRICAR CON detalles modernos, lujosos, dos se alquilan primero, se- tercer piso, sala, vestíbulo cuartos, baño, comedor, cocina, dor gas. Servicios criados. Edi- «Fraternidad» Monte 65 al lado

Nro. 69, SEGUNDO PISO sala, comedor, baño inter- tres habitaciones, cuarto ser- criados. Telf. FO-3793. Fiador o fondo. Informes en la misma

HUPMAN 2 CASI ESQUI- San José, 2 cuadras Universi- sala, saleta, 3 cuartos grandes, completo, cocina, patio fresqui- Informes en la misma.

ALQUILA LA CASA SANTA RO- Castillo, sala, comedor dos baño, cocina $23. Informes: misma.

GERVASIO 17, ALTOS, saleta, cuatro habitaciones, intercalado, comedor, cocina ser criados, Rayo 31, bajos sala, aguán, tres habitaciones, ba- intercalado comedor cocina, ser- criados. Abierta de 3 a 6 te- F-4262

156 ALTOS, ENTRE Soledad sala, recibidor, 4 cuartos, baño intercala- criados No falta el $17.00 2 meses fondo. Se están Llave en los bajos, dueño

150 ENTRE ESCOBAR Y se alquila el primer piso moderna a familia de $45, dos meses en fondo. de 8 a 10 y de 2 a 4.

COMPOSTELA 177, BA- sala, comedor, tres habitacio- servicio intercalado, coci- criados. Buen barrio. en los altos. Telf. A-6948.

MODERNA CASA, ACABA- fabricar Neptuno y L, fren- Universidad: sala, comedor, cuartos, baño intercalado, amplia cocina: $30.00. Marrero:

PRIMER PISO MODERNO, pegado a Castillo una cua- balcón, sala, 2 grandes ha- comedor, baño intercalado, terraza, es muy cómoda. In- en la misma de 8 y fedia a 12 y media a 5.

INDEPENDIENTE—EN entre Habana y Composte- alquila puede verse de 10 a informes Cajero Zona Fis- Oriente Cuba 72 y F-4647

CASA CURAZAO 19 BA- sala, comedor, cuarto, baño cocina, muy bonita, gana 22 puede verse F-2346.

120; SALA, 3|4, BAÑO IN- Informan en la misma, de

LUCENA 15 Y MEDIO, San Rafael, pisos al- saleta, 4 habitaciones, ba- comedor al fondo, co- cuarto de criados. Ferretería Escoaín y San Rafael: Telf.

NUM. 6, ALTOS LOBBY. cuartos, baño intercalado, todo decorado, cuarto y ser- criados. Informes: A-8950.

ALQUILA, ANIMAS 50 piso alto, todo amplio: tres Precio: 40 pesos. Lla- piso alto: Miguel F. Mar- pedrado 16, altos: A-8450.

PLANTA ALTA NEP- esquina a Lucena, con sala tres habitaciones, baño co- habitación en la azotea. Al- $40.00. Informan: M-1694.

SAN MIGUEL No. 179-D, entre Marqués González y sala, saleta corrida, tres baño intercalado, cocina, cuar- criados. $34.00. Aguilera. U-6509.

PRIMER PISO FIGURAS Vives; sala, comedor, dos baño intercalado, cocina. In- en la misma. Teléfono I-6183.

INFANTA 103, ALTOS EN José y Valle; sala, recibidor, cuartos, lujoso baño, cuarto criados. Teléf. F-5620.

234, SEGUNDO PISO Sala, saleta, baño, tres comedor, cocina, servicios Amueblado o sin amueblar. Hotel Florida, A-1131.

33, FRENTE A «DORA», casita con sala, dos cuartos, servicios completos. Fabri- moderna. Precio $18 mensuales.

7, CASI ESQUINA A Se alquila excelente piso alto confort moderno; hay ele- permanente. Informes, el por-

ARTE MODERNO, OCHO sala, recibidor, tres cuar- intercalado, comedor al cocina, servicio criados, mu- Antón Recio 18, pegado Vélos.

ALQUILAN ALTOS UNA CUA- planta: sala dos habitaciones intercalado, comedor fondo, patio y Benjumeda; precio $22.00. 177.

9. ENTRE MARINA Y Se alquila casa moderna: habitaciones, sala, comedor, ba- intercalado, cocina, cuarto y ser- criados. Informan en Ha- Telf. A-9619.

NUMERO 399, ENTRE MA- y Pila. Se alquila casa am- comedor, cinco habitaciones, baño y servicios. Informan 110. Telf. A-9619.

52: SE ALQUILA CASA sala de sala, comedor, cocina, baño. La llave en la bo- esquina. Informan: Telf.

21, ENTRE VIVES Y Cerrada, bajos, sala, dos servicios. Informan Telf. Cuba 49 Precio: 25 pesos.

CASAS DE GRAN LUJO PARA PERSONAS DE GUSTO

pesos se alquila la fresca y casa baja, sin altos calle Alvarez número 5, entre Mar- Díaz y Oquendo, a dos cua- Secretaría de Justicia y de de Belascoaín, con abun- sala, saleta corrida, tres baño intercalado, cocina para gas y carbón, calenta- ros y servicio de criados. para radio, refrigera- etc. Llaves en el núme- formes: Francisco Torres 65 Telf. A-7830.

NUMERO 58, SE ALQUILA ventilado piso alto, com- sala, saleta, comedor, 5 ha- servicios dobles. Informa- misma. Telf. M-2248.

ALQUILERES

87 HABANA

CONCEPCION DE LA VALLA NUME- ro 24, entre Campanario y Lealtad, altos: 34 pesos, sala, saleta, 3 habitaciones baño y cocina. The Trust Company of Cuba, Obispo número 53: M-6917.

SE ALQUILAN LAS SIGUIENTES casas: Basarrate número 2, altos; San Lázaro número 327, altos; y San Lázaro número 329, altos. Informes: Telf. M-2988.

88 VEDADO

SE ALQUILA. CALLE 16 ENTRE 9 y 11, Vedado, edificio «Normandy», casas de recibidor, sala, 2 habitaciones, baño, comedor, cocina, cuarto y servicio de criados. Llaves e informes en la misma. Teléfono U-5858

SE ALQUILA ESQUINA DE FRAI- le Vedado 13 y L Residencia 7 cuartos 3 baños, sala, saleta, demás comodidades. Informes en la misma FO2416

13 ENTRE L y M, VEDADO, TERCER piso, junto al edificio «López Serrano». Se alquila; sala, saleta, terrazas, gran hall, 4 grandes cuartos con closets y espejos, comedor al fondo decorado, pantry, cocina, cuarto criados, entrada independiente escalera mármol, abundante agua. Inorman en la misma. Preguntar por Pedro. Su dueño: 23 esquina «A», Vedado.

CALLE 27 ENTRE F y BAÑOS, CASA tres habitaciones, baño intercalado, garage ,cuarto de criados. Informan: Teléfono F-2906.

LO MEJOR DEL VEDADO, QUINCE, entre Paseo y Dos: Moderno piso principal. Recibidor, sala, comedor, cuatro habitaciones, baño intercalado, closets, habitación criado, cocina y servicios.

ACABADA DE FABRICAR DE UNA sola planta, 20 entre Calzada y Línea; sala, comedor, 3 habitaciones, bonito baño con su closet, cuarto y baño de criados. Teléfono F-6902.

VEDADO: ALQUILANSE BAJOS, 18, No. 115 entre 11 y 13: Sala, comedor, 3 cuartos, servicios y servicios de criados. Informan: D No. 205 entre 9 y 11. Teléfono F-3936.

VEDADO: ALQUILANSE ALTOS «C», esquina 27; terraza, galería, cuatro dormitorios y demás comodidades; al fondo del Instituto. Llaves e informes abajo.

VEDADO: 27 ESQUINA A 6, SE AL- quilan los altos sin estrenar, compuestos de terrazas, sala, comedor, 5 habitaciones, dos baños, closets, cocina, cuartos de criados y garage. Visible a todas horas. FO-3749.

SE ALQUILAN LOS ALTOS DE 11 Nro. 252 esquina a J, Vedado, sala, comedor, cuatro habitaciones, servicio de criados y garage. Informes en los bajos. Dr. Riva.

F. ESQUINA A 21

Altos nuevos, decorados, muy frescos: terraza, sala, saleta, 3 habitaciones baño intercalado, cofedor cuarto y servicio de criados. Alquiler: 50 pesos. Informes: Telfs. M-2037 y F-4407 y bodega esquina.

VEDADO: ALQUILO CALLE 19 Nro. 1260 entre 20 y 22 chalet acabado fabricar. Sala, portal, comedor, tres cuartos baño lujo, cocina, garage convertible en habitación u oficina, 2 cuartos criados, servicios criados, azotea, pérgola. Verla 12 a 5 p.m. Informan M-6853 de 8 a 4 p.m. 7 a 9 p.m.

CALLE 19, NUMERO 1112, MODERNO entre 14 y 16. Vedado. Se alquila esta casa que se compone de 3 hermosas habitaciones, sala, comedor, ba ño, cocina, habitación alta con servicio, patio, portal y jardín. Acabada de pintar. Llaves al fondo de la casa. Para más informes: Llata, Muralla 5: A6627.

SE ALQUILA UNA CASA AMUE- blada en el Vedado. Informes: Telf. F-6551.

ALQUILO EN 17 NUMERO 60, CHA let con 6 habitaciones y tres baños, sala recibidor, comedor, pantry, cocina, servicio criados y garage. Precio moderado. Informes, de 3 a 5, en la misma.

SE ALQUILA: BAÑOS 616, ENTRE 25 y 27: jardín, portal, sala, tres cuartos, comedor baño, cocina y servicios criados. Informes: Baños 609 altos.

LA ESQUINA DE LINEA Y N., HER- moso chalet con cinco habitaciones, tres baños sala, biblioteca, hall, comedor, pantry, cocina cuarto y servicio de criados y garage. Informes: N. número 155, entre 17 y 19, Vedado.

21 No. 454 ENTRE E y F, 7 CUAR- tos, dos baños y servicios de criados. Llaves en la bodega del frente. Informes: Teléfono U-2381.

VEDADO: ALQUILO BAJOS, B. número 58, entre Tercera y Quinta, amplia casa, seis cuartos y demás comodidades. Informan en la misma.

COMODOS ALTOS 27 No. 903, ENTRE 4 y 6, Vedado, pueden verse, pintándose y llave en los bajos; 4 cuartos, baño, sunporch sala, pantry, garage, dos cuartos criados etc. Informes Teléfono M-7245.

EDIFICIO «CASTRO». CALLE 25 No. 160, esquina a 0, junto a Infanta; hermosos pisos de 4 o 5 habitaciones; sala y comedor, closets, elevador y Frigidaire. Teléfono F-2990.

ALQUILO 23 Nro. 424 ESQUINA A L, casa con sala, saleta, cuatro habitaciones hall, baño intercalado, comedor, cocina, cuarto criados y patio.

VEDADO, 23 y A, RESIDENCIA PAR- ticular, alquila habitaciones y apartamentos, con baños o sin ellos, con todo servicio, para personas de estricta moralidad. F-5798. Hay garage.

VEDADO: B Nro. 703, ENTRE 29 y 31, alquilo chalet, dos plantas cinco habitaciones y demás comodidades, acabada pintar; llave al lado. Su dueña: FO-1036 y FO-3876.

SE ALQUILA 27 Nro. 55 ENTRE M y N., tercer piso: sala, saleta, hall, cuatro habitaciones, baño intercalado, comedor, cocina cuarto y servicio criados. Véaloa de 2 a 5 p.m. Renta 50 pesos. Informan U-5266

F. ESQUINA A 21

Bajos nuevos, decorados, muy frescos: jardín, portal, sala, saleta, 3 habitaciones, comedor, baño completo intercalado, cuarto y servicio de criados y patio. Informes: Telfs. M-2037 y F-4407 y bodega esquina.

89 CERRO - PALATINO

SE ALQUILA LA CASA MODERNA con sala, saleta, 2 cuartos y servicios en Washington 2 entre Churruca y Primelles, las Cañas, la guagua ruta 18 hasta la esquia. Informan al lado encargado o al Telf. M-5287

SE ALQUILA LA HERMOSA CASA Domínguez Nro. 8, en el Cerro, compuesta de planta baja con portal, terraza, sala, saleta, comedor, un cuarto con su baño, cocina y dos cuartos criados con baño; y de planta alta con terraza tres cuartos, baño y un cuarto pequeño. Precio: $40.00. La llave en Domínguez Nro. 17 letra D. Informes teléfono F-3938

ALQUILO $15.00 CASA SAN CRIS- tóbal 24 pegado a Prensa sala, comedor, ros habitaciones, baño, una cuadra del Paradero tranvías Cerro están pintándola San Lázaro 360, teléfono U-1802 informan.

90 MARIANAO - REPARTOS

SE ALQUILA CHALET DOS PLAN- tas propio dos familias lujoso garage 6 máquinas, jardín, árboles frutales, alquiler: 90 pesos 14 y la Reparto Almendares. Dueño: Rodríguez, 16 entre 10 de Octubre y Dolo-

ALQUILERES

90 MARIANAO - REPARTOS

SE ALQUILA UNA CASA DE SALA, comedor y 3 habitaciones, baño, portal y dos patios en la calle O-Farrill No. 8, entre 18 y Fuentes, Reparto Almendares, Marianao.

SE ALQUILA CASA BIEN AMUE- blada en lo mejor de la Sierra, sala, comedor pantry, cocina cuartos de criados con baño, garage, jardín. Piso alto, 3 cuartos y dos baños, pantry y terraza. Calle 4 esquina 3 La Sierra. Puede verse a todas horas. Informa Martínez M-9414

SE ALQUILA CHALET ACABADO de constrnuir, estilo moderno, muy cómodo en Avenida de Bélgica y Calzada de Columbia, Alturas Río Almendares. Puede verse.

LINDO CHALET DOS PLANTAS JAR dín, portal, sala, comedor, cocina 4 dormitorios, cuarto de criada, garage, dos baños. Alquiler: $45. Informan al lado. Avenida 8 entre 11 y 12. Ampliación de Almendares.

3a Nro. 67 ENTRE 16 Y 18 REPAR- to Almendares, altos hermosos 27 pesos, portal, sala, dos cuartos, comedor, baño hermosa terraza al fondo. Teléfono F-7148

3a 65 ENTRE 16 Y 18, REPARTO Almendares, portal, sala, 2 cuartos 15 pesos. Telf. F-7148

CALLE C ENTRE LANUZA Y CON- sulado Reparto Almendares Se alquila barata moderna y cómoda casa mediana, tres cuartos dormitorios etc. En reparación.

SE ALQUILA LUJOSA CASA EN EL Reparto La Sierra, calle C entre 32 y 34, compuesta de dos plantas: planta baja, portal, sala, recibidor, cuatro cuartos, 2 baños, comedor, pantry, cocina, garage cuarto y servicio de criados; cancha de Hand ball. Planta alta: tres cuartos con su baño. Informan en la calle 12 entre la y A. Reparto Almendares. Telf. FO-2404

SE ALQUILA PRIMER PISO DE GE- neral Lee esquina a Juan Delgado, sala, comedor, dos habitaciones, baño completo y cocina, llaves en la barra de los bajos.

CALLE 28, ENTRE SEPTIMA Y NO- vena, Miramar, residencia sin estrenar: sala, vestíbulo, gabinete, comedor, tres grandes habitaciones altas y todas las demás comodidades. Informes: F-3308.

SE ALQUILA EN 40 PESOS, LA CA- sa Avenida 10, entre 12 y 13, reparto Ampliación de Almendares. Tiene cuatro cuartos y garage. Puede verse de 3 a 6. Informan: Telf. F-6954.

LA SIERRA: CALLE 6, ENTRE TER- cera y Quinta Avenidas, chalet cinco cuartos altos, dos bajos dos baños garage, todas comodidades. Alquiler: 90 pesos. Informes: FO-3871.

SE ALQUILA UN PRECIOSO CHA- let, calle 14 esquina a A., reparto Almendares. Compuesto de altos y bajos. En la planta baja: portal, hall, sala cuarto toilette, palm room, comedor, pantry ,dos cuartos de criados con servicios. En la planta alta: cuatro habitaciones, cuarto criados y dos baños. Garage para dos máquinas y dos cuartos altos. La llave en la misma, de 3 a 6 de la tarde. Informan: Rosales, Gorrín y Mañas. Telf. M-6947.

SE ALQUILA CASA EN CALLE Línea 10 frente a la línea tranvía entre Paradero Jesús María y Redención, Buen Retiro. Portal amplio, hall, 4 habtaciones comedor, baño, pantry, cocina y cuarto de criados, en 40 pesos. Informes en teléfono: F-6584

$60.00 ALQUILO AVENIDA DEL PAR que 12, Alturas de Almendares, puede verse de 2 a 5. Informes A-6304

91 JESUS DEL MONTE - VIBORA

ALQUILO CHALET ACABADO DE fabricar en Juan Delgado y Avenida de Acosta con 4 habitaciones muy fresco es muy fresca. Informan en A-8787

SE ALQUILA LA CASA LUIS ESTE, vez número 259, entre Juan B. Zayas y Concejal Veiga, Víbora: sala, 3 cuartos, baño completo moderno, comedor, cocina, etc. Informan: Telf. I-5075. Llave en el núm. 263.

VIBORA

En Loma de Luz, Morell Nro. 17 entre Luz y Zayas, a una cuadra de la Calzada de Jesús del Monte, fresco, moderno y lujoso chalet de dos plantas, con sala recibidor, comedor, servicio despensa, pantry, cocina servicio de criado en los bajos, cinco habitaciones, lujoso baño, dos cuartos de criados en los altos, jardín y garage. Alquiler: $75.00. La llave: Morell No. 3. Informes: A-6357.

ALQUILASE BONITA CASA, PRIN- cesa número 6, moderno: sala, saleta, tres cuartos, baño y cocina.

ALQUILO: GOICURIA 74, ENTRE MI- lagros y Libertad: sala, saleta, tres habitaciones, otra criado, comedor, baño intercalado cocina, patio y traspatio: $40.00. Telf. FO-3983.

PROXIMO A DESOCUPARSE SE AL- quila la 3ra. planta de la casa Mangos No. 8, casi esquina Calzada 10 de de Octubre, al lado de la Iglesia, acabada de fabricar; compuesta de sala, dos cuartos, cocina, baño agua caliente, terrazas a frente y al fondo. Teléfono M-4327. Informan en la misma planta.

$35.00 ULTIMO PRECIO

Se alquila Patrocinio y Juan Delgado cerca de la Loma del Mazo. Hermosa y cómoda quinta rodeada de frutales, mucho terreno fácil comunicación. Llave en la misma. Teléfono M-1921 8

EN 14 PESOS ALQUILO CASITA sala, dos cuartos patio y demás servicios. Tranva en la puerta. Calle Octava entre Dolores y Tejar.

ACABADA DE PINTAR. LO MEJOR de la Víbora. Moderna, próxima Estrada Palma, una cuadra Calzada; portal, sala, recibidor, tres cuartos, baño, comedor, closets, despensa, cocina, servicios criados; entradas independientes; decorada, brisa. Informan I-3174, 12 a 2. Más detalles Libertad 19.

ALQUILO LA HERMOSA CASA DE Luis Estévez No. 260, entre Juan Bruno Zayas y Concejal Veiga. Con portal, garage, 2 baños, sala, saleta, 6 habitaciones, comedor, patio y traspatio. Precio: $50. Informan teléfono F-6940

CALZADA DE LA VIBORA 605 (1213) altos, con 5 cuartos, portal, terraza al lado, sala, comedor, cuarto y servicio de criados, magnífica cocina con despensa, siempre agua. Reyes, Telf. FO-7110

ALQUILO SAN MARIANO D ENTRE 10 de Octubre y San Buenaventura, bajos, con sala, salón de comer, tres cuartos agua caliente, cocina gas y carbón. Servicios criados. Informan: de 8 a 12 meridiano.

SE ALQUILA EN BUENAVENTURA 467 entre Pocito y Dolores. Jesús del Monte a media cuadra de la línea de Tran-bus y dos de la Calzada. Casa compuesta de portal, sala, cofedor, tres grandes habitaciones, baño intercalado completo, cocina y patio. Para verla de 3 a 6 de la tarde. Informes: F-4820 y A-6040

EN EL PARQUE DE LA LOMA DEL Mazo, se alquila hermoso chalet, propio para familia numerosa a una cuadra de los Maristas e Instituto. Informan en el Teléfono I-5482.

92 SANTOS SUAREZ - MENDOZA

ALQUILO UNA CASA CON JARDIN portal, sala, dos cuartos, comedor pato, traspatio y todos sus servicios, precio: $18.00. Alquilo otra casa con jardín, portal, dos habtaciones, patio y todos sus servicios. Precio: 14 pesos. Informan en Luis Estévez esquina a Figueroa, (Carnicería). Santos Suárez.

SANTOS SUAREZ SE ALQUILA CA- sa San Benigno una cuadra del Parque, sala, comedor, tres hermosos cuartos, servicios, patio, traspatio, portal 28 pesos

CORTINA Nro. 266 ENTRE SANTA Catalina y Milagros, se alquilan los cómodos y frescos altos con tranvía y ómnibus por la esquina.

ALQUILO ALTOS: SANTA IRENE 62: sala, saleta, 4 cuartos, comedor, baño intercalado, cocina y servicio de criados.

ALQUILERES

92 SANTOS SUAREZ - MENDOZA

MODERNOS ALTOS, ESQUINA DE Fraile, Santa Emilia y Dolores: Sala, comedor, gabinete, 3|4, baño completo, servicio, cuarto criados, cocina; una cuadra Calzada. Punto inmejorable. $37. Informan: I-3604.

SE ALQUILA MUY BARATA, CASA en Santos Suárez, Durege 65, antiguo, entre Santa Emilia y Zapotes, con portal, sala, siete habitaciones, dos baños, cuarto y servicio de criados y garage. Informes: M-1556.

LACRET 607 ALQUILO ALTOS NUE- vos, recibidor, 3 cuartos, sala, comedor, hall, cocina, baño completo cuarto y baño criados 30 pesos. Teléfono: I-3519

SANTOS SUAREZ, GOMEZ 7, CASA moderna portal, sala, 4 habitaciones, comedor, cocina, patio, traspatio, servicios intercalados para servidumbre, garage. Informes J 403 entre 19 y 21 Vedado.

SANTOS SUAREZ. SE ALQUILA CA sa Correa Nro. 15 con jardín, portal, recibidor, sala, cuatro cuartos, cuarto de criados, comedor, cocina, baño; patio y traspatio todo muy amplio; pasando por enfrente las guaguas y a cuadra y media de la Calzada los tranvías. Informes: Neptuno Nro. 170 teléfono M-1100

ALQUILO HERMOSOS ALTOS, SALA, tres habitaciones, comedor, baño intercalado, servicio y cuarto de criados, terraza al fondo y al frente. Serrano 410, moderno, entre Santos Suárez y Santa Emilia. Informes: I-5595.

93 LUYANO

$23 MEJOR JESUS DEL MONTE, hermosa casa portal, sala, tres cuartos, comedor, baño intercalado, cocina, patio. Informan Enna 99, altos, entre Justicia y Fábrica, dos cuadras Calzada Concha.

ALQUILO CASA MODERNA ROSA Enríquez 572, Luyanó, altos; cuatro habitaciones, comedor, baño intercalado, servicio criados. Precio: $30.00. Teléfono M-8403. Llave bajos.

SE ALQUILAN LOS ALTOS DE MU- nicipio 23 esquina a M. Pruna, compuestos de 2 habitaciones, comedor cocina y baño. Precio: 18 pesos. Informan 10 de Octubre 1083 teléfono: I-6700

ALQUILO CASA SIN ESTRENAR: sala, 3 cuartos, comedor baño intercalado con calentador, patio y cocina. Ensenada número 528, a una cuadra de Luyanó.

EN $25.00 SE ALQUILAN LOS MO- dernos y amplios altos de Guasabacoa 53 antiguo esquina Herrera. Luyanó. Terraza, sala, recibidor, tres cuartos, baño, comedor al fondo.

94 LAWTON - BATISTA

ALQUILO: PORVENIR 15, CASI ES- quina a Concepción: portal, sala, saleta, cuatro cuartos, otro alto con sedvicio. Tranvías y ómnibus. Informan en la misma, de 9 a 11 a. m. F-6948.

LAWTON. —$25 CONCEPCION 120. Portal, sala, comedor, dos habitaciones, baño completo con calentador, cocina y patio. Teléfono F1-7991

97 GUANABACOA, REGLA Y CASA BLANCA

CASA, EN CASA BLANCA; JARDIN, portal, sala, 2 cuartos, comedor, cocina, baño, servicio y patio. Calle San Ambrosio y Animas. $11. Llave en la misma. Dueño: I-6157.

98 ALQUILERES VARIOS

SEMANA SANTA EN VARADERO: Se alquila gran casa junto al Club Náutico, ocho grandes habitaciones y cuatro baños de familia. Informan: FO-1071.

SE SOLICITAN

SOLICITUD DE ALQUILERES

SOLICITO CASA VEDADO DOCE A Infanta; sala, saleta, cuatro cuartos, portal, garage; hasta cincuenta pesos. A-6418. Mercedes.

NECESITO SALA AMPLIA O SALON céntrico y barato para utilizarlo pocas horas en mi negocio. Trato únicamente con personas honorables. No importa que esté amueblada. Informe al Teléfono I-5712.

A LA SEÑORA EUGENIA MORALES que estuvo colocada en casa de la familia de Santamaría que haga el favor de llamarles al Telf. M-1721

101 PERDIDAS

SE HA EXTRAVIADO UN PASADOR de brillantes que figura una palomita con un rubí en el pico, se gratificará al que lo entregue en Lealtad 103½, bajos, izquierda. Viuda de Bahamonde.

102 AGENCIAS - COLOCACIONES

«LA MATANCERA», A-7740

Servimos rápidamente: criadas, cocineras y choferes. Toda clase de servidumbre y empleados de ambos sexos, con referencias. Sol número 111, entre Egido y Villegas.

LUCAS: M-8195, ESTA MODERNA agencia ofrece cocineras criadas, manejadoras, lavanderas, choferes, dependientes, de todas razas y sexos. Referencias y domicilios reconocidos. San Lázaro número 201, esquina a Lealtad.

«LA HABANERA»: U-1880

Servimos con referencias: criadas, cocineras, manejadoras, mensajeros y toda clase de servidumbre, de ambos sexos, extranjeros y del país. Servimos al interior: Neptuno 255, esquina a Espada.

«NEPTUNO»: U-3750

Se facilitan con rapidez: cocineras, criadas, manejadoras, mensajeros, etc. Servidumbre de ambos sexos y razas, con referencias. Neptuno número 206 esquina a Marqués González.

103 CRIADAS - CRIADOS

SOLICITO CRIADA ESPAÑOLA PA- ra habitaciones que sepa planchar, con referencias. Buen sueldo. D 205 altos, entre 9 y 11, Vedado

SE SOLICITA UNA EXPERTA CRIA- da española, para limpiar y cocinar a una o dos personas. Tiene que tener ferencias. Se desea de mediana edad y estar perfectamente preparada. Dormir en la casa. Sueldo: $10.00. Manrique 96, esquina a San José, letra C., apartamento 5.

NECESITO UN AYUDANTE, COMO segundo criado. Sueldo: $30.00. También necesito un chofer, un jardinero, un sereno y un matrimonio para finca, ella cocinar. Informes: Compostela 58, agencia.

SE SOLICITA UNA CRIADA DE MA- no joven española que tenga buena presencia para corta familia. Sueldo 20 pesos. Teléfono F-4796. Informan: después de las diez.

SE SOLICITA UNA CRIADA BLANC- ca, para el comedor. Que sepa servir bien. Se exigen referencias. Calle 21 número 202. García Tuñón, de 2 a 4 p. m.

SE SOLICITA UNA MUCHACHA PA- ra criada de mano. Debe traer referencias de las casas en que ha trabajado y dormir en la colocación. Calle 6 Nro. 3, entre 5 y 7 La Sierra.

SE SOLICITA CRIADA DE MANO, española, con referencias. Sueldo: 12 pesos. Baños número 56, entre Tercera y Quinta, Vedado.

SE SOLICITA UNA SIRVIENTE para todos los quehaceres de una casa y cocinar. Ha de dormir en la colocación. Lealtad 38, bajos, casi esquina a Animas.

SE SOLICITA UNA CRIADA QUE sea fina y esté acostumbrada a servir para los quehaceres de la casa menos la cocina; se exigen referencias. Almendares 6, bajos. Ensanche Habana.

SE SOLICITA UNA MUCHACHA JO- ven para los quehaceres de una casa por horas; tiene que vivir cerca, ser limpia y traer referencias. Edificio «América», 510.

SE SOLICITAN

104 COCINERAS Y COCINEROS

SE SOLICITA COCINERA PARA MA trimonio solo y hacer poca limpieza, sueldo: $8.00 de 11 de la mañana a 8 y media noche. Telf. F-7114

BUENA COCINERA QUE ENTIENDA de dulces, duerma en la casa, limpia y con referencias; $15.00. Calle 6 número 511, entre 21 y 23, bajos, Vedado.

SOLICITASE COCINERA QUE AYU- de limpieza. Que tenga referencias y duerma en la colocación. Sueldo: $10.00. Gervasio 111, altos, entre Salud y Zanja.

SE SOLICITA UNA JOVEN DEL país que sepa cocinar y limpiar bien para un matrimonio que traiga referencias; sueldo $14.00. Sra. de Snelán. Aguila No. 95; 3er. piso, entre Neptuno y San Miguel.

SE SOLICITA UNA MUJER PARA cocinar y limpiar a matrimonio solo, que duerma en la colocación. Informan Suárez y Esperanza; Botica.

SOLICITO COCINERA ,SUELDO: $10 para dormir en colocación. Baños 151 esquina a Calzada, Vedado.

SE SOLICITA ESPAÑOLA O BLANCA del país para cocinar y limpiar para corta familia. Sueldo: $15.00 ropa limpia y uniformes. Se pagan viajes. Muralla 117 (2do. piso derecha).

SOLICITO COCINERO O COCINERA que sepa cocinar bien persona formal y seria. Pocas pretensiones. Calle 13 No. 405, bajos entre F y G, Vedado.

NECESITO ESPAÑOLA PARA COCI- nar y limpiar 4 de familias dormir en la colocación. Sueldo $15. Enna 364 esquina a Fábrica, Luyanó.

SOLICITO CRIADA PARA COCINAR y limpiar a matrimonio, sueldo: 10 pesos. Virtudes 119 B, esquina a Escobar altos de la botica.

SE SOLICITA UNA COCINERA, que sepa su obligación. Calle 10 número 519, entre 21 y 23, Vedado.

SOLICITAMOS BUENA COCINERA, cocinar y limpiar para 3 personas. Duerma colocación indispensable traer referencias. Sueldo: 12 pesos. San Julio 204 entre Santa Emilia y Santos Suárez.

SE NECESITA UNA CRIADA PARA cocinar y limpiar a corta familia, con referencias. Dormir en la colocación. Sueldo: 12 pesos. Para hablar de 8 a 2. San José 93 Bajos Habana.

105 MANEJADORAS

SE SOLICITA MANEJADORA JOVEN con referencias. $12 y uniformes. San Lázaro 193; 3er. piso.

SE SOLICITA UNA CRIADA Y UNA manejadora, que tengan buenas referencias y que duerman en la colocación. Buen sueldo. Informan: Prado 77-A, bajos, Casa de Modas.

108 PROFESORES

MAESTRA NORMAL. SE SOLICITA para atender colegio. Preferible viva cerca. Para tratar exclusivamente de 6 a 7 p.m. San Julio 204, entre Santa Emilia y Santos Suárez.

110 LAVANDERAS-LAVANDEROS

SE SOLICITA UNA BUENA LAVAN- dera para lavar y limpiar dos habitaciones sólo por la mañana con referencias. Informan 19 esquina a O. Vedado de 2 a 4 preferible viva cerca.

AGENTES - VENDEDORES

COMPAÑIA AMERICANA ESTABLECIDA

Solicitamos 10 hombres activos, que sepan las cuatro reglas, para empleo bien retribuído. De 10 a 11 a. m. Manzana de Gómez 504.

CREMA DENTAL DEL Dr. BRUNET

UN GRAN REMEDIO

PARA LAS ENCIAS SANGRANTES E INFLAMADAS

TUBO CHICO: 10 CTS.
TUBO GRANDE: 20 CTS.
Fórmula de un dentista-médico
De venta en droguerías y farmacias

Indicada especialmente en la Piorrea Alveolar e infecciones de la boca y la garganta. Perfuma, refresca y desinfecta la boca, blanquea los dientes. Destruye el mal aliento. Recomendada por todos los médicos y dentistas especializados en las enfermedades de la boca. Envíe 6 centavos en sellos de Correo a los Laboratorios del «Dr. Brunet» San Rafael número 135 (altos), entre Belascoaín y Gervasio, Habana y le enviaremos un tubo de muestra. Si desea un tubo tamaño chico, envíe 10 centavos en sellos. Si desea un tubo tamaño grande: 20 centavos. Si el paquete lo desea certificado envíe el importe que le corresponde al tamaño del tubo elegido, más 10 centavos para franqueo del Correo.

Se solicitan agentes en todos los pueblos de la República, con buen margen de utilidades. Las solicitudes de Agencias deben venir acompañadas de 50 centavos en giro postal o en sellos de Correo para remitir muestras de distintos tamaños e instrucciones.

NECESITAMOS PERSONAS, hombres y mujeres, que tengan deseos de ganarse un sueldo de $70.00 a $80.00 mensuales, en su localidad. Deseamos tratar con personas que estén convencidas de que realmente quieren trabajar. Envíe 20 centavos en sellos de Correo para enviarle una muestra y explicación detallada. Sr. B. P., Apartado de Correo número 1935, Habana.

SOLICITAMOS REPRESENTANTES para vender al comercio chocolate en paquetes de 1, 2 y 5 centavos. Escriba a Choco-Rico, Ardai A., Los Pinos, Habana.

SOLICITO OCHO MUCHACHAS PA- ra hacer propaganda domicilio, artículo nuevo y necesario. Asegurarse ganancia un peso. Preguntar: Fajardo, bar «Capitolio». Prado 113, de 9 a 10 de la mañana.

AGENTES-REVENDEDORES LOCALES, DE AMBOS SEXOS

¿Desea usted ganar un dólar diario? Conteste en seguida este aviso. Producto agradable. Fácil venta. Consumo diario. Sr. Ubat, Apartado 851, Habana.

AGENTES ACTIVOS — PIDANSE IN- formes cómo obtener grandes ganancias con poca inversión en la línea de novedad para anuncios. Diríjanse a Crown Merchandise Co. 377, Broadway Ney York

115 OFICINISTAS

NECESITO MECANOGRAFA O ME- canógrafo, y una dependienta sepa inglés. Sueldo: $30.00. También necesito otra, entendida contabilidad, para oficina comercial; y un joven para dependiente ventas. Composte, la 58, agencia.

116 SOCIOS

SOLICITO PERSONA CON TRES- cientos pesos para un buen negocio que garantizo 40 ó 50 pesos mensuales y habitación; deseo persona seria. Cuba 61. Rodríguez.

SOCIO DE CUARTO SOLICITO PA- ra cuarto que paga 10 pesos con todo servicio dentro. Obrapía No. 91. C. Díaz

INGENIERO MECANICO ALEMAN- americano, solicita socio con capital, u otra conexión para fabricación de pequeñas máquinas, instrumentos y piezas de metal. O como ingeniero Consultor o negocio de importación o taller de herramientas. Con amplia experiencia en trabajos de investigación y experimentación, desarrollo y producción del ramo. Habilidad como vendedor. Práctica en talleres de máquinarias en las reparaciones e instrumentos más minuciosas y complicadas y puedo hacer correspondencia en inglés y alemán. «Eglorr» c/o Beers. Plaza de la Catedral 16. M-7730

SE SOLICITAN

116 SOCIOS

LABORATORIO NACIONAL

Químico europeo larga experiencia fabricación productos farmacéuticos, destacadas casas extranjero, solicita socio con capital para establecer laboratorio. Fórmulas originales, marcas registradas, representaciones excelentes, aparatos, etc. Bien relacionado Cuerpo Médico del país. Propaganda iniciada hace más de un año con éxitos. Dirigirse a «Serio», Clasificados de este periódico.

SOLICITO SOCIO CON $8,000 EFEC- tivo para completar $16,000. Negocio mueblería

SE CREE QUE CHAMBERLAIN "PREPARA OTRA SORPRESA A FRANCIA" COMO RESULTADO DE LOS ACUERDOS A QUE LLEGUE CON EL GOBIERNO ALEMAN

Una Exposición y una Conmemoración

Goya y los «surrealistas». Segundo centenario de la guillotina.

(Por VIVIENNE MONDET)

PARIS, febrero 15 de 1938.—Con motivo de la exposición de cuadros de Goya que se efectúa en la «Orangerie» de los jardines de las Tullerías, se han reunido allí casi todas las obras que hay en Francia del gran artista español. Por otra parte, empero, hay que lamentar la ausencia de los Goyas del Prado de Madrid, que según se ha informado han sido retirados de ese museo y enviados a Valencia.

En los dos lustros se han registrado numerosas exhibiciones de las obras de un pintor determinado. En la ocasión que nos ocupa, y a diferencia de lo ocurrido en las exposiciones de Cézanne y Degas, sólo se ha logrado reunir una treintena de Goyas. Bien es cierto que figuran entre ellos algunos de los retratos más destacados del gran maestro hispano: el «Guillemardet» del Louvre; el «Hombre vestido de gris», de Noailles, y un auto-retrato procedente del museo de Agen, que posee ocho Goyas, donados todos por un ex-embajador francés en España.

Cuatro cuadros han sido enviados de Castres; entre ellos el grupo que representa el Consejo de la Compañía de Filipinas, presidido por Fernando VII.

Con la «Corrida de toros», casi impresionista en su factura, y la horrible fantasía de la «Vejez», esta exposición, pequeña como es en número, comprende una gama entera de estilos: desde la serenidad del siglo XVIII hasta el naturalismo de la época romántica, en el cual podrían encontrar inspiración los mismos surrealistas.

Los surrealistas, sin embargo, se hallan ocupados con su propia exposición internacional, que causaría pesadillas a los grandes maestros por el resto de sus días. Los cuadros están iluminados con luz muy tenue (cosa que hay que agradecer), pero los «objetos» incluídos en la exposición («útiles», «construídos» y «hallados»), brillan en la luz furibunda de arañas exóticas. (Una de ellas representa una prenda interior femenina).

El público ya está acostumbrado a las rarezas surrealistas, y por eso no causa ahora mayor emoción el eterno desnudo femenino del que salen hongos y matas de hierba en lugar de cabezas. En la exposición actual hay otras «obras introspectivas» por el estilo: una mujer con lámparas eléctricas que le salen de los oídos, una pareja (al parecer, porque se ven cuatro piernas de mujer) cuyos troncos los constituyen un gabinete dorado y una caja con pájaros embalsamados. Numerosas jaulas de pájaros contienen otra cosa, tal como cabezas, manos y torsos. Los «objetos útiles» surrealistas han sobrepasado ya el nivel establecido por el «juego de té hecho de pieles», que sorprendió a Londres hace dos años: en la exposición actual hay floreros de plumas de ganso y paraguas de esponja...

CENTENARIO DE GUILLOTIN

Entre los centenarios cuya celebración se propone en París para este año figura el del doctor Guillotin, de cuyo nombre se deriva el de la máquina decapitadora utilizada en las ejecuciones.

El célebre doctor no fué, como muchos creen, el inventor de la máquina que deja caer la afilada cuchilla sobre la nuca del reo. Nacido en Saintes, el 28 de mayo de 1738, Guillotin presentó en 1789, año en que fué elegido miembro de la Asamblea Constituyente, dos proyectos relativos a la pena capital. El segundo de ellos decía que «en todos los casos en que se aplique la pena capital ésta será de la misma naturaleza —decapitación— y será ejecutada por medio de una máquina».

Lo que quería Guillotin era hacer uniforme la pena de muerte en Francia, porque en esos tiempos se empleaban diversos sistemas, desde la horca hasta el descuartizamiento en la rueda, según la costumbre de la región respectiva. La ejecución por decapitación se reservaba a los nobles.

La invención de la guillotina ha sido atribuída por algunos a los persas. Sea como fuere el hecho es que había existido en Italia siglos antes de la revolución francesa, y la tosca guillotina apodada «la doncella», con la cual fué decapitado el regente Morton en 1581, se conserva todavía en Escocia.

Fué el doctor Antoine Louis, secretario de la Academia de Cirugía, quien seleccionó el instrumento que se destinaría reglamentariamente para la aplicación de la pena capital en Francia, y la guillotina fué construída bajo la fiscalización de un artesano alemán apellidado Schmidt, cuyo oficio era el de construir clavicordios.

Aunque el doctor Guillotin fué encarcelado cuando el Terror, no pereció en el instrumento fatal que lleva su nombre: murió en su cama, en 1814.

En el hospital de Bicetre se hicieron experimentos con la guillotina en cadáveres del establecimiento, y en 1792 se levantó la máquina en la plaza de Gréve para ejecutar al salteador de caminos Pelletier, en abril.

Además de en Francia, actualmente se emplea la guillotina en Bélgica y Alemania.

(Derechos reservados al DIARIO DE LA MARINA, por North American Newspaper Alliance).

EL PRIMER MINISTRO CHECOESLOVACO DIJO A LA CAMARA QUE EL PAIS ESTA PRONTO A DEFENDER SU INDEPENDENCIA

Las fronteras son absolutamente intocables, dice en respuesta a las manifestaciones del Fuehrer Hitler

No se sabe si sus manifestaciones de que Checoeslovaquia está dispuesta a tratar con Alemania a base de absoluta igualdad, indican si existe alguna posibilidad de acuerdo

PRAGA, Checoeslovaquia, marzo 4. (AP).—El primer ministro Milan Hodza, dijo hoy a una Cámara de los diputados exaltada que las fronteras de Checoeslovaquia son «absolutamente intocables».

Esta es la respuesta de la república creada después de la guerra mundial a las cuestiones planteadas por el Canciller Hitler con su promesa de protección a los diez millones de alemanes que viven más allá de sus fronteras.

Hodza dijo que Checoeslovaquia está dispuesta a discutir con Alemania a base de «absoluta igualdad» y en medio de los aplausos de la Cámara, agregó que juraba defender la soberanía e independencia de la nación hasta su último aliento.

«Queremos paz —declaró el primer ministro— pero en vista de como están las cosas, tenemos que hacer saber que si el destino nos depara el tener que defendernos, resistiremos con toda nuestra fuerza».

Hodza, después del discurso que pronunció en la Cámara, asistió a un banquete dado por el Presidente Eduardo Benes al expresidente Herbert Hoover, de los Estados Unidos, en el Palacio.

El expresidente americano seguirá mañana viaje a Berlín, donde se cree que se entrevistará con Joachim von Ribbentrop, ministro de Estado alemán.

No se ha podido aclarar si detrás de la declaración hecha por Hodza de que Checoeslovaquia está dispuesta a negociar con Alemania existe la posibilidad de un acuerdo entre los dos países.

El hecho de que los periódicos alemanes no hayan publicado el discurso de Hodza, ni siquiera en síntesis, elimina tal creencia.

Se teme en algunos círculos, que los nazis cuentan con que la purga de sangre que se está realizando en Moscú les ayudan a debilitar las simpatías francesas por el pacto franco-ruso y el pacto franco-checoeslovaco, o sea que esperan que Checoeslovaquia se verá aislada antes de que comience ninguna discusión seria entre Alemania y su vecina del sudeste.

Citando un pasaje del reciente discurso de Hitler al Reichstag, en que dijo que era posible un acuerdo de haber buena voluntad en ambas partes, Hodza se limitó a decir:

«Con estas palabras del Reichsfueher estoy de acuerdo».

Los diputados comunistas se abstuvieron de aplaudir al primer ministro, y lo mismo los 42 diputados partidarios del nazismo.

Los demás diputados aclamaron tumultuosamente al jefe del gobierno cuando prometió que la nación y sus habitantes jamás permitirían que ningún poder extraño se mezclará en sus asuntos.

La cuestión de las minorías nacionales de la República, declaró Hodza, es «prerrogativa única y exclusiva del Estado».

ACUDIRAN A LA EXPOSICION DE 1939

Mlle. Genevieve Karquel (izquierda), de 21 años, y Mlle. Claire Lebeau, de 17, han recibido el título de Miss Francia en dos concursos distintos, y con tal motivo asistirán a la Exposición de Nueva York de 1939.—(Foto Acme-Editors Press)

Aceptación preliminar en favor de la devolución de las colonias, sobre todo las del Camerón y de Kenia

El reconocimiento de una «zona de intereses estratégicos» de Alemania en el Mediterráneo, figura entre los términos que aceptará la Gran Bretaña para satisfacer al Reich

LONDRES, marzo 4. (Havas).—Se cree en Londres que como consecuencia de las conversaciones celebradas ayer entre el Fuehrer y el embajador de la Gran Bretaña, Sir Neville Henderson, han quedado abiertas las puertas para las pláticas generales que habrán de parar en la reconciliación entre el III Reich e Inglaterra; estas negociaciones se desarrollarán paralelamente con las que se efectúen ante el Chigi.

Solamente se espera el informe oficial del diplomático para proceder al inicio de tales conferencias, en una forma más adelantada, que permita entrar de lleno en la resolución de los grandes problemas continentales.

También se aguardan los relatorios de las comisiones técnicas que han sido nombradas en virtud de las conversaciones celebradas por Lord Halifax y los funcionarios de la presidencia del Consejo de ministros, acerca de la mejor resolución de los presentes problemas.

Créese que pronto, quizás la semana venidera, el embajador de Alemania en Londres, Joachim Von Ribbentrop, regrese a esta capital con el fin de entrar ya hondamente en la consideración de los términos en que habrá de negociarse la paz continental.

El gabinete será informado de todo el miércoles y cuando se haya aprobado la línea general de acción, se formulará un programa para ser sometido al embajador alemán inmediatamente.

El viaje de Von Ribbentrop a Londres tendrá un carácter más importante del que se le atribuía al principio; en efecto, será acreditado ante Chamberlain y Halifax en calidad de Ministro de Relaciones Exteriores de Alemania, no como embajador, conferenciando en tales términos con el Presidente del Consejo y el Ministro de R. E.

En Londres se hacen comentarios respecto a la solemnidad que se concede de esa manera al viaje del ministro, juzgándose que esto no es sino la consecuencia de que la Gran Bretaña ha debido hacer promesas amplias de compensación al Tercer Reich. Esta consideración hace que en los círculos franceses haya cierta expectación, porque se cree que «Chamberlain prepara otra sorpresa a Francia».

Los términos en que se satisface a Alemania parecen ser:

1.—Advertencia a los periódicos de que durante la estancia del ministro en Londres deberán moderar el tono respecto al régimen alemán.

2.—Aceptación preliminar en favor de la devolución de las colonias al III Reich alemán, principalmente los territorios del Camerón y Kenia.

3.—Reconocimiento de una zona de «intereses estratégicos» de Alemania en el Mediterráneo.

Pese a todos los comentarios, pronósticos y vaticinios que se emiten, en la Cancillería se insiste en decir que «los contactos entre Alemania y la Gran Bretaña proseguirán en el plano de la información recíproca, sin pasar de lleno a las negociaciones formales».

Sir John Simon, juzgando lo difícil que es tratar de poner mordaza a la prensa, ha actuado ante los ejecutivos de los periódicos en una forma persuasiva, recordándoles que los intereses del Imperio se encuentran en juego y que la paz europea depende del éxito favorable o el fracaso de estas negociaciones. En nombre del interés nacional, siempre la prensa ha recibido bien tales insinuaciones y en el presente se hará igual, con idénticas consecuencias.

En las conferencias de Berlín, el Fuehrer Hitler declaró que no aceptaría la intervención de terceras partes en los problemas del Danubio, puesto que ellos constituyen un tema de «política interior» del Reich, que afecta tan sólo a las relaciones entre Alemania y los países que han suscrito el pacto de Roma, o sea, Italia, Hungría y Austria. En Londres, no obstante, existe el criterio de que siendo muy grave la situación en el Danubio, la Gran Bretaña no podrá omitir el tomar en consideración estos hechos.

COMENTARIOS DE LA GUERRA

5 DE MARZO DE 1938

Sigue la calma en los frentes de la cruzada española, y continúan las conjeturas de los corresponsales en relación con los próximos acontecimientos.

Pero, en el ínterin, es la aviación que, por parte de los nacionalistas, ha dejado sentir en las últimas veinticuatro horas.

Alcañiz ha sido el blanco de las operaciones de esta arma, y es significativo que se fuera a bombardear lugar en donde se bifurcan las carreteras que proceden de Montalbán, Belchite, para seguir a Tarragona, la ruta de Gandesa.

Entre Tarragona y Alcañiz hay una distancia de 147 kilómetros, si procedemos de Tarragona, al cruzar al kilómetro 132, en donde se encuentra la Venta de Valdealgorfa, y asimismo la cota 616, la carretera tiene un ramal que a guisa de atajo enlaza con la de Alcañiz a Montalbán, ocho kilómetros hacia el Sur de Alcañiz. Desde este lugar al mismo Montalbán, quedan aún 70 kilómetros por recorrido.

Como el frente nacionalista está en Utrillas y entre estas minas y la población de Montalbán está el río Martín por el medio, el bombardeo que hoy nos señala el cable nos sitúa en el lugar en donde empieza la línea de abastecimiento del frente rojo de Montalbán.

La ruta que sale de Alcañiz a Belchite, tiene en su primer tramo 14 kilómetros hasta el pueblo de Belchite. En este recorrido la ruta va en descenso, porque en Alcañiz la elevación sobre el mar es de 338 metros y al llegar a Hijar la cota señala 283. En Hijar, después de cruzar el puente, se salta sobre el río Martín, la carretera, con 14 kilómetros más, llega a Azaida, y de aquí parte el ramal que llega hasta Belchite con 22 kilómetros más de camino.

También enlaza en Alcañiz una carretera que procede de Caspe, correspondiente a la provincia de Zaragoza, cuyo recorrido es a través de la Sierra de Vizcuerno, y la distancia total es de 28 kilómetros. Esta ruta de Caspe a Alcañiz es la continuación de la carretera que baja desde Fraga por la orilla derecha del río Cinca hasta el pueblo de Mequinenza, en donde el Cinca le entrega sus aguas al río Ebro. Por todas estas circunstancias, que hacen de Alcañiz un punto clave para el movimiento de tropas del Gobierno de Barcelona, no puede llamar la atención este ataque de que ha sido objeto y lo raro es que no hubiera ocurrido antes.

Con relación a futuras operaciones los corresponsales citan los pueblos de la zona Nordeste de Guadalajara, en la ruta de Talavera y los que corresponden a la cuenca del Jarama.

Si estos barruntos se confirman, creemos que tiene que ser el punto de Sacedó el punto de mira de las tropas que ahora, al decir de los corresponsales, sólo esperan la orden de avance para lanzarse a una ofensiva por el frente de Madrid. Pero no deben de hacerse ilusiones, porque la acometida ha de llegar por donde nos lo esperan, y son muchos los lugares por los cuales se les puede dar al «alma» si ésta no la ha vendido el diablo.

El frente de Guadalajara sigue los mismos lugares desde hace año, así como la línea que corre de Copernal a Padilla de Hita, Tarde, Gajanejos, Valfermoso de las Monjas, Ledanca, Hontanares, Cogolludo y toda la orilla derecha del Tajuña hasta Torrecuadrada de los Valles.

En este recorrido se atraviesan las carreteras de Cogolludo a Torresuria, Burgo, la de Miralrío al Monte de Encinas, en donde se cruza con la general de Aragón para seguir a Guadalajara, la que enlaza en la general de Aragón, entre los pueblos de Mirabueno y Almadrones, para bajar por dos ramales a los pueblos de Masegoso y Villaviciosa, ambos en la orilla derecha del río Tajuña.

Si lo de la acometida nacionalista va por esta ruta, en primer lugar salvarán los primeros 9 kilómetros que medían de Masegoso a Cifuentes, y, ya en esta zona, la ruta de Cifuentes de Arriba y de Abajo será testigo de lo que venga a continuación.

En Barcelona han recibido la noticia de la aviación nacionalista y según el que transmite esta noticia, dejó en los momentos en que se representaba la ópera «Sansón y Dalila». Si esto resulta verdad y no se trata de uno de tantos cuentos, habrá que convenir en que la falta de alimentos de boca, quieren compensarla con una dosis de arte o con 150 gramos de pan.

La llegada de 300 y pico de camiones con víveres es un acontecimiento en Barcelona digno de transmitirse a los cuatro puntos cardinales. Creemos en lo de los víveres, porque si se trata de otra clase de mercancías habrían de pregonarlo con tanta civilidad.

Así, quejándose de la falta de artillería y aviación, no podrán achacar por anticipado el próximo «descorre».

Aunque se califique después de estrategia retirada, como es costumbre en estos casos.

El Alférez de Complemento.

EL MINISTRO DE ESTADO NIPON PROPONE A LAS GRANDES POTENCIAS LA SUPRESION DE LOS BUQUES CAPITALES

Manifestó también que el Gobierno del Japón está haciendo lo posible por mantener buena amistad con E.U.

Continúan los Ejércitos chinos su avance con la ocupación de varias ciudades chinas a lo largo del frente central y preparan una gran ofensiva que barrerá toda resistencia

TOKIO, marzo 4. (AP.) — El Ministro de Estado Koki Hirota recomendó hoy al mundo una reducción naval consistente en la abolición de todos los buques capitales al mismo tiempo que reiteraba su deseo de mantener las mejores relaciones de amistad con los Estados Unidos.

«Mientras nos entendamos—dijo Hirota a la Comisión de presupuestos del Departamento — confío en que no habrá dificultades entre el Japón y los Estados Unidos.»

El ministro de Estado dijo: «Estamos haciendo todo lo posible por promover la amistad mediante un canje de mensajes con el Secretario Hull.»

Agregó que el Japón aprovecharía con gusto la oportunidad de discutir el asunto de la reducción naval con las potencias. Si tal oportunidad se presentara, el gobierno japonés propondrá la completa abolición de los buques capitales.»

El poderoso ministro de la Guerra, general Gen Sugiyama se vió obligado a dar explicaciones a una comisión de la Cámara de Representantes por la conducta de un oficial del ejército.

El teniente coronel Masaki Sato, perteneciente al Bureau de Asuntos militares se había presentado de uniforme ante la Comisión que estudia el proyecto de movilización nacional y cuando comenzó a pronunciar una arenga patriótica, los miembros de la Comisión le preguntaron con qué derecho comparecía. Sato les gritó «cállense» y abandonó el salón.

Continúan las tropas japonesas su avance

SHANGHAI, marzo 4. (AP.)—Los soldados de infantería de marina de los Estados Unidos impidieron que una fuerza de setenta y cinco soldados japoneses penetrara en la zona defendida por los americanos en el establecimiento internacional de Shanghai, con lo que han aumentado los rozamientos entre los extranjeros y los conquistadores de la ciudad.

No se ha hecho ningún comentario en el cuartel de la infantería de marina, pero se supone que las autoridades formularán una protesta ante los japoneses.

Los soldados americanos han tenido que rechazar en distintas ocasiones a las patrullas japonesas armadas que pretendían entrar en el área extranjera para «supervisar» a los japoneses residentes en ellas.

En el frente central de China, cuatro poderosos destacamentos militares japoneses que se encuentran en un frente de 20 millas en el sudoeste de Shansi, se preparan para utilizar la artillería, la infantería y la aviación en una ofensiva que a manera de escoba barra a las últimas tropas chinas de la provincia.

Los chinos declaran que Linfen, donde los japoneses dicen que se han unido dos de sus columnas, aún está en manos de China, defendida por varios regimientos, cuyos soldados están dispuestos a morir.

Los japoneses han ocupado tres nuevas ciudades en su persecución contra los chinos que huyen hacia el río Amarillo.

El aparente objetivo triple de la estrategia japonesa consiste en flanquear a los defensores chinos del corredor de Lunghai en la parte central de China, impedir una retirada de los chinos hacia el Oeste y abrir camino para una ofensiva importante en el interior.

Los japoneses aseguran haberse apoderado de Siangling y Kucheng, a unas diez millas al Oeste del ferrocarril Tatung-Puchao cerca de Linfen, y a Kuwo, estación sobre el ferrocarril.

El próximo objetivo de la ofensiva japonesa parece ser Wensi, a unas 20 millas al sur de Kuwo y a menos de 40 millas al norte del Río Amarillo. Wensi es un importante puesto militar chino y se espera que en él los defensores harán una última resistencia.

Haciendo presión desde el Norte y el Este, los japoneses han llegado a Mengshen, a unas 25 millas al sur de Linfen, y a menos de 25 millas al oeste de Yungchen, que aún se halla entre ellos y el río.

Otra columna japonesa ha llegado a la frontera occidental de Shansi, y se encuentra frente a Shensi.

En el noroeste de Shansi 8,000 chinos están huyendo a través de los hielos que han bloqueado el río Amarillo después de un ataque nocturno de los nipones.

El derecho alemán a dar protección a sus nacionales

El Ministerio de Estado del III Reich ha publicado un artículo sobre el asunto

BERLIN, marzo 4. (AP). — El «Deutsche Diplomatische Korrespondenz», órgano del ministerio de Relaciones Exteriores reiteró hoy el derecho de Alemania a proteger a sus hermanos de más allá de las fronteras, como contestación al discurso que pronunció en Praga el primer ministro Milan Hodza, de Checoeslovaquia.

El órgano del ministerio de Estado arguye en un lenguaje moderado, que los rectores del estado del Checoeslovaquia deben procurar que todas las nacionalidades que se hallan dentro de sus fronteras sean tratadas sobre bases de igualdad de manera que ninguna sufra la opresión de que se quejaban los checos en tiempos del régimen de los Hapsburgo.

«Es una política equivocada tratar a las minorías alemanas como si perteneciera a plano distinto que las demás», añade.

«Debe considerarse como acción creíble por parte del gobierno alemán que, en interés de la paz de Europa, señale los peligros que nacerían de un estado de cosas desigual para los alemanes».

Añade que los habitantes de las regiones alemanas de Checoeslovaquia no pueden sentirse en su casa bajo el régimen checo, que les niega el derecho a administrarse.

No solamente Alemania, sino los demás estados, tienen que llamar la atención de Praga sobre este hecho, en interés de la paz, continúa diciendo.

«Nadie desea más que Alemania que Checoeslovaquia encuentre una solución que no se base en las bayonetas ni en el apoyo de las potencias extranjeras para oprimir a las minorías.

«Alemania respeta a todas las naciones, pero exige respeto para esas nacionalidades a quienes los dictados de la paz condenó a aceptar un régimen extranjero.

EL JAPON EMPRENDERA OPERACIONES CONTRA LA COSTA CHINA DE FUKIEN

SHANGHAI, marzo 4. (Havas).—Según todos los indicios, el Japón no habrá de demorar por más tiempo la ejecución de importantes operaciones de guerra en la parte meridional de China.

De acuerdo con las informaciones que aquí se tienen, los nipones han concentrado una poderosa escuadra frente a la costa de la provincia de Fukien, que apoyará el desembarco de las unidades que se encuentran ya en la Isla de Formosa, para pasar a tierra firme.

En el cuartel general japonés se ha confirmado que entre las tropas enviadas a Manchukuo había estallado, por rivalidades de los jefes, una insurrección, en Pao-Tao, provincia insurrección, en Pao-Tao, provincia de Sniynan.

Los nipones notificaron hoy a las autoridades extranjeras que a partir de hoy queda establecida la censura postal.

FALLECIO ROBERT P. SCRIPPS

SAN FRANCISCO, marzo 4 (AP). Robert P. Scripps, accionista principal de la cadena de periódicos Scripps-Howard, falleció anoche, a la edad de 42 años, en su yacht, cuando éste navegaba cerca de la costa de California.

El pastor Protestante Niemoeller estará en un campo de concentración en Sajonia, hasta que se retracte

La Policía Secreta alemana está resuelta, según se dice, a que ninguna persona que se ponga frente al Estado pueda volver a gozar de libertad hasta que prometa la enmienda

BERLIN, marzo 4. (AP.) — El pastor protestante Martín Niemoeller, líder de la oposición contra los esfuerzos del gobierno nazi por dominar la Iglesia, ha sido enviado a un campo de concentración por la policía alemana, no obstante habérsele concedido la libertad por un tribunal de justicia.

Su esposa se desmayó al saber que Niemoeller había sido enviado a Sachsenhausen, Sajonia. Sus seis hijos y los amigos han perdido la esperanza de volver a verle libre, pues se dan cuenta del terrible significado del envío del pastor protestante a Sachsenhausen.

En ese campamento se encuentran 3,400 hombres «en custodia» cerca de un millar de los cuales pertenecían a la Asociación de estudiantes de la Biblia internacional y otros se malquistaron con el régimen nazi por razones de conciencia.

La Gestapo, policía secreta, está resuelta a que ninguna de las personas que se ponga frente al Estado vuelva a gozar de libertad a menos de que se retracte y prometa cambiar de actitud.

La historia de Niemoeller es de las que hacen pensar en que será uno de los que no volverá a verse libre.

El ministro de Justicia, Franz Guertmer ha manifestado que nada puede hacer en favor de Niemoeller, pues hallándose en manos de la Gestapó esta es la que puede decir cuánto tiempo lo va a tener bajo su custodia.

Niemoeller, después de siete meses de prisión, fué juzgado el miércoles y condenado a siete meses de cárcel y al pago de una multa de 600 pesos por atacar a los líders del Estado y utilizar indebidamente el púlpito.

La multa quedó pagada inmediamente y el tribunal dispuso la libertad de Niemoeller basándose en que había cumplido el tiempo que sufrió prisión provisional.

Pero en los momentos en que abandonaba la sala de la Audiencia, la policía le arrestó. Excepto una breve entrevista con su abogado, ni una sola palabra volvió a saberse de él hasta hoy.

La vida en el campo de concentración no es broma. Los propios nazis dicen que los presos son objeto de una vida terrible en ellos.

A los recién llegados se les dan los trabajos más inicuos, como son los de limpiar los servicios. Más tarde, cuando logran ganarse la confianza de sus superiores, son enviados a los trabajos del campo.

Gran parte del día lo dedican a ejercicios semimilitares.

En los meses del invierno se enseña a los recluídos canciones nazis que están obligados a aprender.

Solamente pueden leer los libros y periódicos aprobados por el jefe del campamento.

Durante el verano trabajan en los campos o en las carreteras.

Solamente se permite a los familiares de los reclusos que los visiten una vez por mes. Toda la correspondencia que sale del campamento está sujeta a censura.

Hasta el momento de ser arrestado por la policía, el espíritu de Niemoeller no solamente no había sido quebrantado, sino que abrigaba optimismo a pesar de los muchos meses que había estado encerrado.

Dos cartas escritas por Niemoeller desde la cárcel y dirigida a sus amigos ha logrado verlas el corresponsal de la Associated Press.

En una de ellas dice: «Estoy firmemente convencido de que todos los esfuerzos por poner obstáculos en el camino de los Evangelios servirán solamente para aumentar su fuerza avasalladora.

«Veo esto tan claramente en mi propio caso como resultado de estos siete meses. Me gustaría decir a todo el mundo: Estad alegres, nuestro señor sigue adelante y a pesar de las aparentes derrotas de su Iglesia está confundiendo a sus enemigos.»

Un club de Viena ha sido asaltado por enmascarados

Dos jóvenes de la sociedad «Juventud Austriaca» fueron heridos por los asaltantes

VIENA, marzo 4. (AP).—El primer caso de disparos durante los desórdenes políticos que se han registrado en Austria ocurrió esta noche cuando diez hombres enmascarados penetraron en el Círculo de la Juventud Austriaca hiriendo a dos afiliados.

Los heridos, uno de 25 años y otro de 16, fueron agredidos por negarse a obedecer la orden que se les dió para que levantaran las manos.

Los enmascarados huyeron en automóviles.

La policía dice que se trata de un raíd político, agregando que los miembros del club tuvieron recientemente un encuentro con grupos nazis.

Los veteranos del Heimwehr han distribuído proclamas recomendando a la nación que se una al comandante Emil Fey, líder que fué de esa organización antes de ser disuelta.

Al mismo tiempo 3,000 mujeres celebraron una manifestación por las calles en pro del Canciller Schuschnigg y de la independencia de Austria.

El Gobierno italiano ha desmentido la noticia de que piense permitir a los judíos que vayan a sus colonias

El testamento de Gabriel D-Annunzio, que fué leído anoche, es un elogio de Benito Mussolini, al cual va dirigido. El lunes se iniciarán las conferencias polaco-italianas, en Roma

ROMA, Marzo 4. (AP)— El periódico «Azione Coloniale» órgano del ministerio italiano de asuntos de Africa niega que Italia tenga el propósito de permitir a los judíos que se establezcan en sus colonias, «puesto que el experimento de Palestina ha fracasado por causa de la presencia de la población árabe.

El cadáver de D-Annunzio descansa ya en la cripta del templo de la Victoria que existe en su finca

GARDONE RIVIERA, Italia, marzo 4. (AP) El cadáver de Gabrielle D-Annunzio, soldado-poeta que falleció el martes, descansa esta noche en la cripta del templo de la Victoria, en la finca Villa Vittoriale.

Permanecerá allí hasta que se construya una tumba permanente en forma de arco romano.

Los legionarios que capturaron a Fiume al mando de D-Annunzio llevaron el féretro hasta la cripta desde la proa del destroyer «Puglia» donde estuvo toda la noche.

El párroco de la Iglesia de San Nicolás leyó un reposo y el abate Brandano de Pescara echó sobre el féretro tierra de la que cubre la tumba de la madre de D-Annunzio.

El testamento del poeta, leído esta noche, es un elogio del primer ministro Mussolini, a quien va dirigido.

Ruega al Duce que le perdone una vez más por haberle enviado un aviso «insípido» de que no suprima las canciones «de sobre los mares».

Dice que las empresas de Mussolini, como las de todos los conquistadores, no se han realizado con medios humanos sino con su mito eterno.

Ha partido el ministro de Estado de Polonia rumbo a Roma

VARSOVIA, marzo 4. (AP)— El ministro de Estado Joseph Beck partió esta noche para Roma a fin de comenzar el lunes las conferencias con los mlembros del gobierno italiano.

Se trata en ellas de mejorar las relaciones entre los dos países.

CONFERENCIO CON HULL

WASHINGTON, marzo 4 (AP)—El embajador- Martínez Fraga conferenció con el secretario de Estado, Cordell Hull, en la tarde de hoy, en visita de cortesía y para tratar de la próxima conferencia panamericana de Lima.

Inconstitucionales tres leyes dictadas en Alberta, Canadá

Se refieren al «control» del crédito, aumento de tributos y censura para la Prensa

OTTAWA, marzo 4. (AP).— El Tribunal Supremo del Canadá no solamente declaró inconstitucionales los tres proyectos de ley del primer ministro William Aberhart, de la provincia de Alberta, sino que el magistrado Lyman Duff falló contra la ley de crédito social de Alberta, que es la clave de toda la estructura.

Los tres fallos adversos dejan sin efecto leyes destinadas a crear el control del crédito, aumento de los impuestos y la censura de los periódicos «para asegurar la publicación de noticias e informaciones exactas».

El crédito social, que valió al gobierno de Aberhart el ser elegido en 1935, prometía «dividendos de crédito» de $25.00 al mes a todos los ciudadanos adultos de Alberta, el aumento del poder adquisitivo de los consumidores, la eliminación de los acaparadores, el control de los precios, el aumento del crédito interno, la reducción de las deudas individuales y la suspensión de las quiebras.

Aberhart había reconocido ya en los primeros meses del año pasado que su programa había fracasado. Sus primeros contratiempos fueron los fallos del Supremo contra leyes relativas a las deudas privadas e intereses de las deudas provinciales.

El presidente del Supremo, al declarar hoy inconstitucionales las leyes, dijo que se basaba en que «está completamente claro, no solamente en el preámbulo de la ley que regula el crédito, sino también en sus cláusulas, que es parte de un plan general de legislación de la cual la ley del crédito social no es más que la base».

El fallo dice que las leyes invaden un terreno que corresponde por la constitución a la autoridad de los Dominios.

Peter Levine, de 12 años, de New Rochelle, N. Y., recientemente secuestrado. El padre del muchacho, abogado, ha manifestado que se le exige la cantidad de $60,000 como rescate de su hijo.

Italia mejora de modo considerable su escuadra construyendo numerosos barcos, entre ellos 4 de 35,000 tons.

Pasará de mil ochocientos millones de dólares la cantidad que habrá de gastar la Gran Bretaña en rearmarse durante el año 1938-39. No se sabe nada sobre el programa naval

ROMA, marzo 4 (Havas).—Italia ha contestado a los planes de construcción de buques de guerra de la Gran Bretaña y los Estados Unidos, dando a la publicidad una información en que se hace el inventario de la preparación naval de la nación.

De conformidad con esa nota, el 16 de enero de 1938, se construían en Italia dos acorazados de 35,000 toneladas, 12 contratorpederos de unas 1,600 toneladas, 16 torpederos de 700, cuatro cañoneros de 800, 22 submarinos de los cuales 12 pertenecían al tipo «Oceánico», además de existir ya aprobados los presupuestos y planos de otras dos unidades de 35,000 toneladas, 12 destructores de 2,000 y «cierto número de submarinos».

En los presupuestos aprobados se consignan 2,013 millones de liras para la armada.

Créditos que destinará Inglaterra al rearme en el año 1938-39

LONDRES, marzo 4. (AP).—La armada inglesa ha pedido un mínimo de $618,535,000, con lo que ascienden los créditos destinados al rearmamento británico para 1938 a más de $1,800,000,000.

Los contribuyentes ingleses descubrieron hoy que el costo de las defensas para cada uno de los 46,000,000 de habitantes de las islas es de más de $35.

A base de las cifras brutas con conclusión de los intereses sobre el dinero y otras cosas, el costo per cápita será de $40.

Las cifras correspondientes a la armada se dieron a conocer hoy en la Cámara de los Comunes por Alfred Duff Cooper, Primer Lord del Almirantazgo, y no incluyen la construcción de dos acorazados, siete cruceros, un portaviones y otros barcos que comenzará este año.

Por el momento no se puede afirmar nada en relación con el programa naval inglés, porque depende de que este país con los Estados Unidos y Francia decidan construcciones para contrarrestar los aumentos que suponen en el Japón.

Los expertos de los tres países estudian ahora lo que conviene hacer en vista de la negativa del Japón a decir si construye o está dispuesta a construir acorazados de más de 35,000 toneladas.

Durante el año fiscal 1938-39 Inglaterra tendrá que construir siete cruceros, con lo que habrá construído unos 50 barcos de ese tipo.

Con los dos acorazados que ha de construir llegará a 19 modernos.

La construcción de destroyers está tan adelantada que se cree no será necesario botar al agua ningún barco de ese tipo en el año.

MUERTOS Y HERIDOS EN EL PASO A CONSECUENCIA DE UNA RIÑA DE FUNCIONARIOS

EL PASO, marzo 4. AP.—Un choque entre un agente federal mexicano y la policía de Juárez dió como resultado tres muertos y otros tres heridos, uno de ellos tan gravemente que se espera fallezca de un momento a otro.

El tiroteo ocurrió en el puente internacional entre El Paso y la ciudad mexicana.

Los muertos son Pedro Ibarra, de 35 años, agente federal, mexicano; Segundo Aldaz, 28 años, policía de Juárez; John Stewart, de 31 años, negro, de El Paso.

El cónsul de los Estados Unidos dió cuenta del tiroteo a Washington, y se están haciendo investigaciones por el fiscal general del Estado de Chihuahua y por el fiscal federal de Juárez.

La causa del tiroteo fué una discusión en el puente sobre si unos negros que habían llegado en un automóvil debían continuar viaje o ingresar en la cárcel.

EL SENADO DE FRANCIA ESTUDIARA HOY EL PLAN PARA LA LEY DE DEFENSA

PARIS, marzo 4. AP.—El Senado francés dedicó hoy su atención al proyectado fondo de defensa por la cantidad de 10,000,000,000 de francos, después de aprobar la primera lectura del discutido Código del Trabajo de Camille Chautemps.

Los senadores acordaron celebrar mañana una sesión extraordinaria para estudiar los dictámenes sobre el proyecto de ley de defensa del Gobierno que tiene ya la aprobación de la Cámara de los Diputados.

Todavía el Senado no ha discutido la segunda sección del Código del Trabajo que trata de los contratos colectivos del trabajo.

El Código aprobado hoy después de seis días de lucha parlamentaria, y de la amenaza de Chautemps de dimitir, exceptúa a los agricultores de sus provisiones.

Por otra parte, el senador socialista que el arbitraje obligatorio se aplique a todas las disputas de la industria.

DESMIENTEN LA NOTICIA DE QUE GRETA GARBO SE HA CASADO CON STOKOWSKI

FILADELFIA, marzo 4. AP.—El periódico local dice hoy que el maestro Leopoldo Stokowski y Greta Garbo no están casados.

La información la obtuvo el periódico, según dice, después de una llamada telefónica trans-oceánica al ex director de la orquesta de Filadelfia que se encuentra en Roma, Italia.

El periódico también dice que había sido saber del cobrador de rentas de la ciudad, Joseph Sharffein, que un amigo de Stokowski, que el mismo se propone permanecer en Italia algún tiempo.

«Miss Garbo tiene muchos amigos —dijo Stokowski—y yo soy uno de ellos».

M.E.C.D. 2016

SUPLEMENTO DIARIO EN ROTOGRABADO

DIARIO DE LA MARINA

ACTUALIDAD NACIONAL E INTERNACIONAL

LA HABANA, SABADO, 5 DE MARZO DE 1938

ESTADO ESPAÑOL MINISTERIO DEL INTERIOR SERVICIO NACIONAL DE PRENSA HEMEROTECA

REGATAS SAINT PETERSBURG - HABANA

(YATES CRUCEROS A LA VELA)

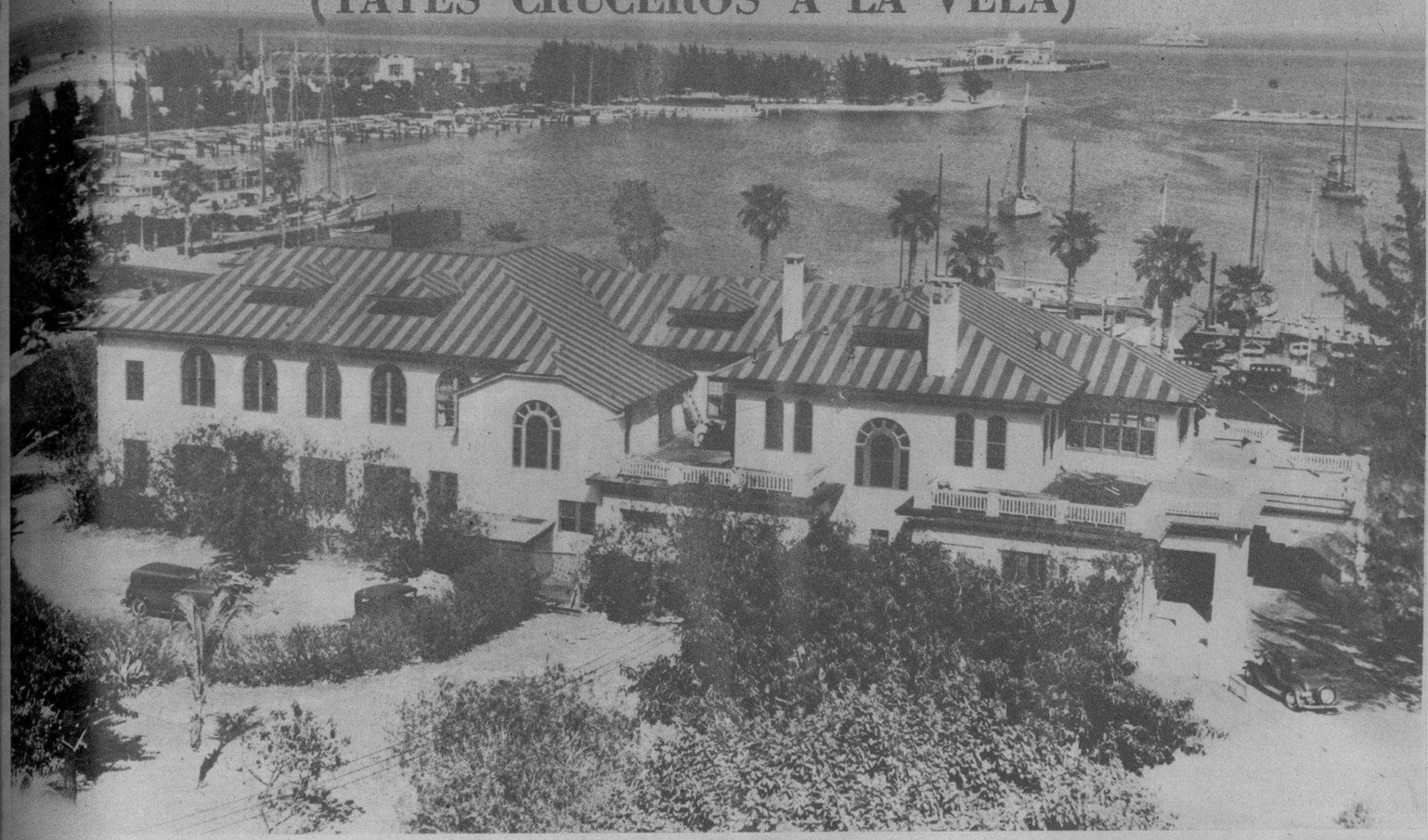

VISTA del Saint Petersburg Yacht Club, sede en la Florida de las grandes justas internacionales de yates cruceros a la vela. A las doce del día de hoy saldrán en dirección a la Habana alrededor de 16 barcos.

MANIOBRAS parecidas a la presente, tienen que realizar los yates durante la peligrosa travesía del Golfo de México. (F. D. M.)

EL «BABE», ganador el año pasado de la categoría B, haciendo su entrada por la Boca del Morro. (Foto D.)

EL YATE «Sirocco», que estableció el record de 39 horas 26 minutos en la distancia de 284 millas náuticas, que separa a St. Petersburg de la Habana. El record lo impuso en 1937 después de siete años de sostenerse la marca del yate «Haligonian». (Foto D. M.)

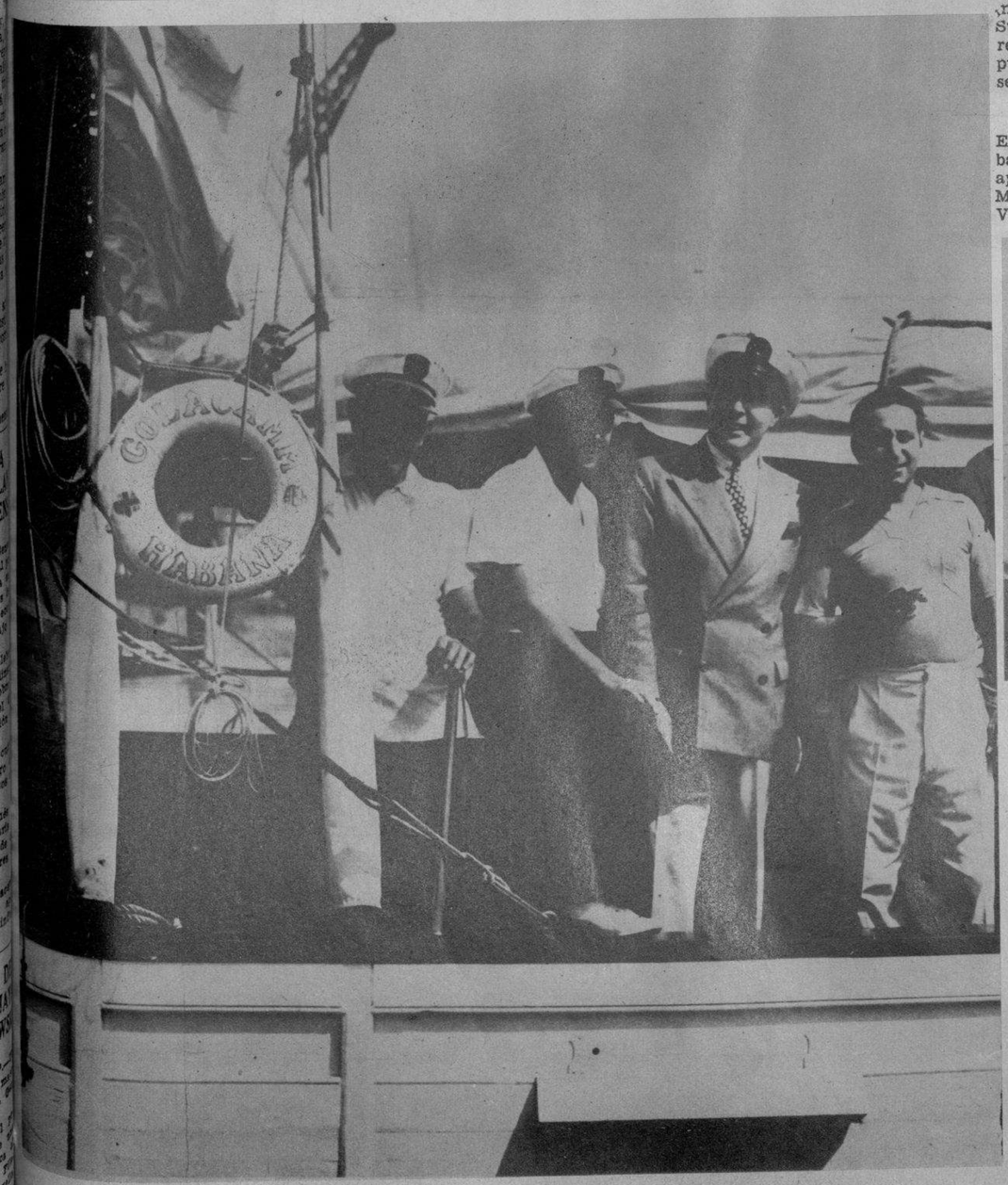

EN LA CUBIERTA del «Golacamm», barco que competirá por tercera vez, aparecen los señores Alfonso Gómez Mena, dueño de la embarcación, el Vice-Comodoro del H. Y. C. Rafael Posso y Silva. (Foto D. M.)

EL SR. RAFAEL Posso, Presidente de la Federación Náutica y chairman de las competencias en Cuba, despide al señor Remigio Hernandorena, intrépido navegante y dueño del «Polux II», quien está acompañado del doctor Charles Roca. (F. D.)

FRENTE al malecón de Saint Petersburg, anualmente una enorme muchedumbre presencia la salida de los yates, rumbo a la Habana. (Foto D. M.)

M.E.C.D. 2016

EL CORONEL James Roosevelt, hijo del Presidente de los Estados Unidos, al partir de la estación naval de Washington, para las maniobras que se están celebrando en aguas de Puerto Rico. Con él: el comandante Fegan. (Foto Wide World)

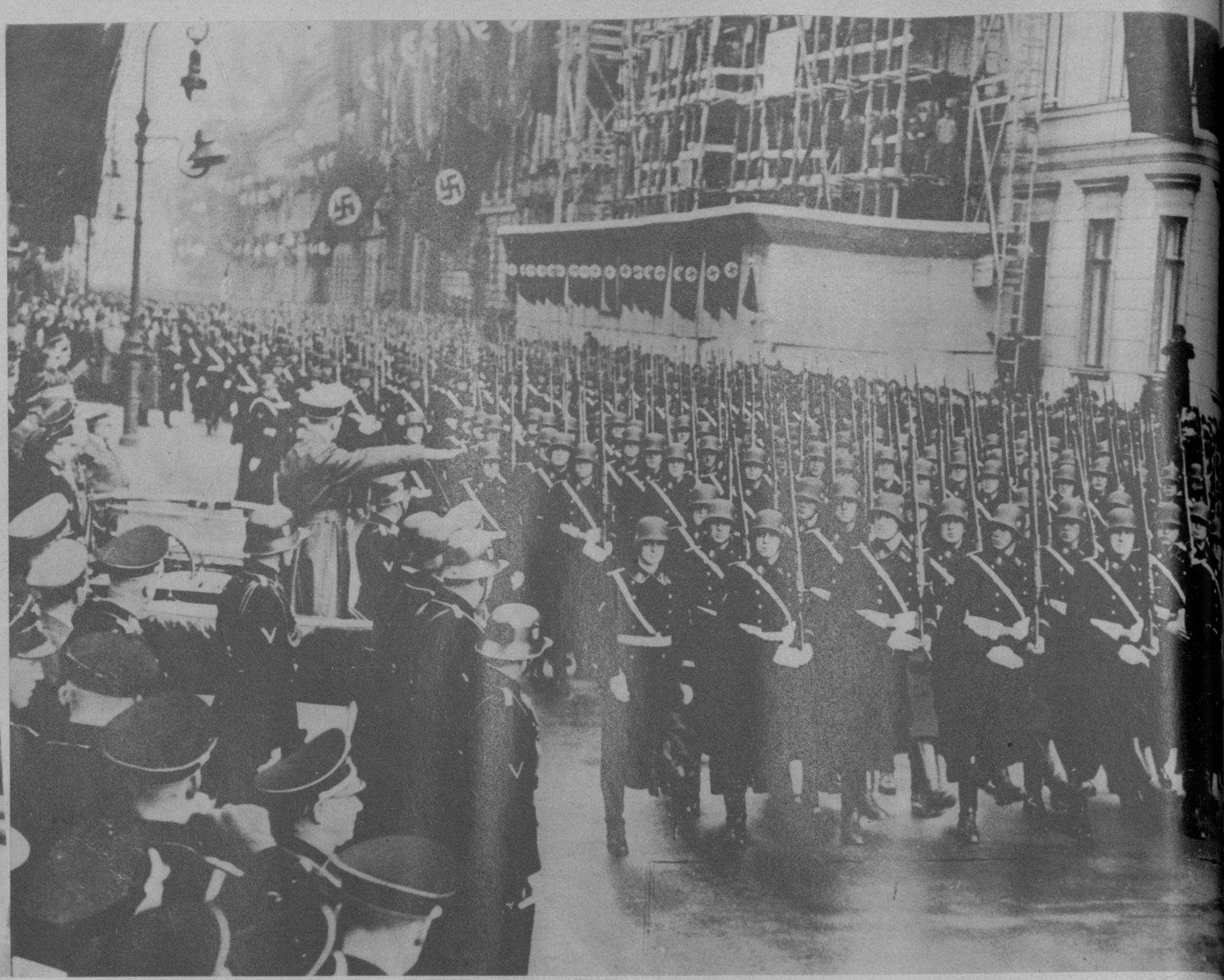

EN BERLIN.—Tropas alemanas, desfilando ante el Canciller Hitler, con motivo de la celebración del quinto aniversario de la llegada al poder de los «nazis» (Foto Wide)

NOTABLE pianista festejado.—El doctor y Mrs. Richard Hageman, ofreció un «party» a Mr. y Mrs. Hofman, el gran pianista, durante su visita a Beverly Hills (California). Con ellos aparecen Edward G. Robinson y otras estrellas de la pantalla. (Foto Wide)

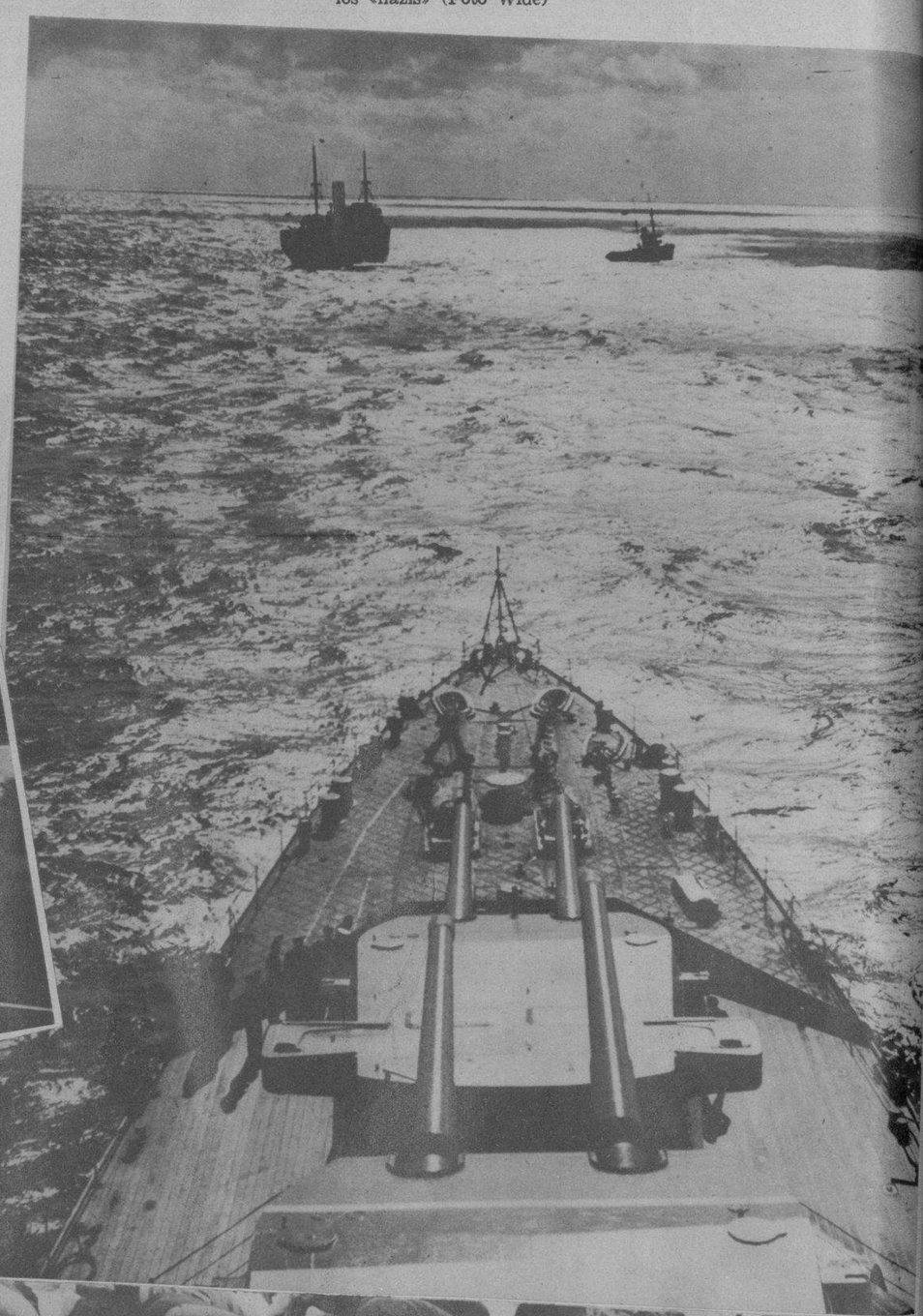

EN EL MAR. — El acorazado británico «Cornwall», se aproxima al buque de carga «Kemmedine» (a la izquierda), a quien convoyó recientemente por la zona peligrosa de Europa, cerca de Marsella (Foto Wide)

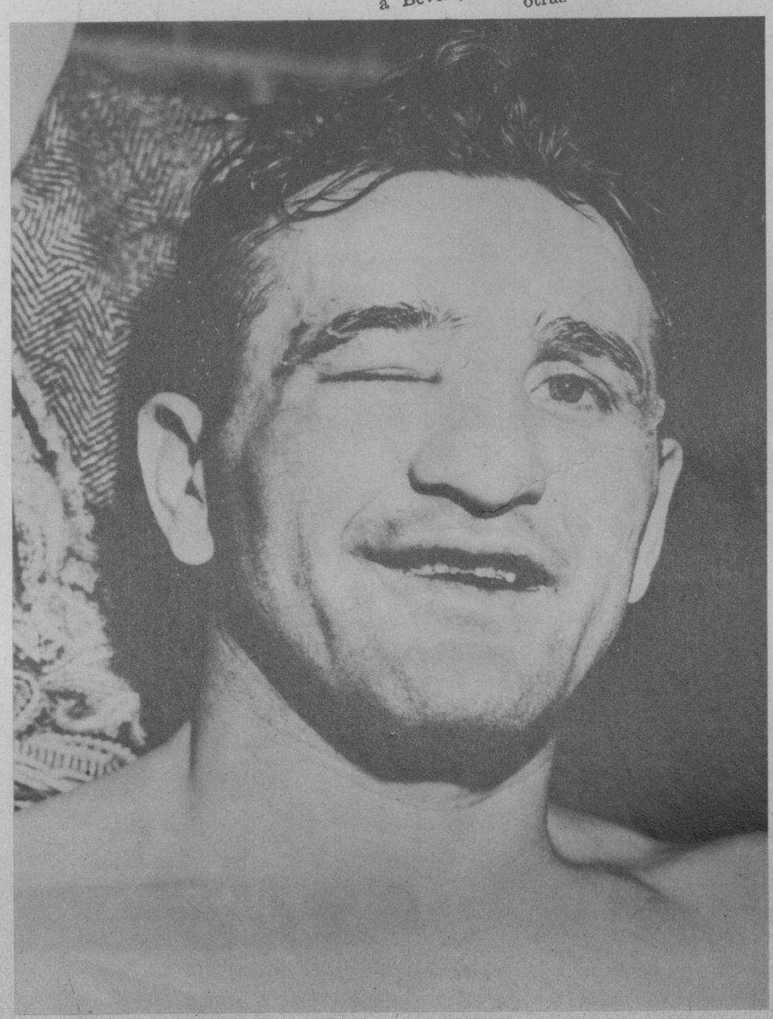

UNA original escena en la Mezquita de Londres, donde se ven numerosos «muslines» rogando, el dia de la celebración de Id ul Azha (F. Wide)

ESTA cara extraña es la de Young Corbett, vencedor de Apostoli en un bout celebrado recientemente en San Francisco de California. A pesar de la victoria, apenas le ha quedado sitio para reir (Foto Wide)

M.E.C.D. 2016

Los famosos Alex y Porto

Grock

LOS CLOWNS

Por TRISTAN REMY

EL clown de hoy tiene en su ascendencia representativos múltiples y diversos. No hay, entre nuestros contemporáneos, un personaje relativamente reciente en la ...ería de estos animadores de alegría. Fué después de un viaje a Inglaterra, ...ctuado por Claude Gontard, en 1938, ...ndo el primer grotesco y bufón fran... de su época se asimiló las maneras ...s modas del clown inglés. Importó el ...bre, y el clown penetró en lo gro...sco.

Hacía ya cincuenta años que los circos ...bían nacido. El clown siguió en su ca...d de grotesco, que no era aún una ...ecialidad, sino una manera de presen...

Antonet

(en dos de sus caracterizaciones)

...m, un medio para ciertos artistas. ...natas, «ecuyeres» y bailarines con el ...de envolver en una farsa la ejecu... de su número. Aparte sus trajes, ...puede clasificársele así. Es muy ra...e una «troupe» no lleve uno de esos ...os excéntricos que comenta, en hu...o con las acrobacias fáciles, algo de ...úmero fundamental. Se reencontró ...l clown en un mismo programa ba... aspecto de un camarero trapecista. ...edida que el clown adquiere impor...a, deviene un personaje cuya labor ...staca, sin cesar de servir en otra es...lidad. Hay el clown acróbata como ...el, como hubo más tarde el clown ...orista a lo Durow, sin que esto quie...ecir que fueran solo lo que éstos lle...n a ser. Ni, tampoco se puede decir ...los Cairoli, excelentes en las comedias musicales, son los únicos clowns musicales.

El fin del pasado siglo fué el período álgido de los circos. El clown, como personaje que diverte, era considerado como el hombre que distendía los nervios de los espectadores haciéndoles reir un poco, y mucho si es que podía. Hacía, sin más ni más, la comedia un poco improvisada, pero desligada de toda exigencia de artista. El clown era a la vez su propio autor, su maquillador, su sastre, su escenógrafo y su intérprete. Las clownerías se incorporaron a una especialidad; se creó una técnica; se desarrolló un repertorio que hoy se clasifica entre los «sketches», o bocetitos de comedia. Y, dejando un poco los ejercicios a cambio de la mímica más o menos dialogada, el clown abandonó un poco el juego de los músculos para penetrar en el terreno del ingenio.

Esta es la época vinculada a las figuras de los Footit, de Cera y de los Pierantoni.

El clown solo se aburriría bien pronto si no participara en su acción un como doble; pero, con un parecido absoluto, tal un hermano mellizo; las «entradas en pareja» y a veces tres, existieron mucho tiempo antes de la llegada, que los famosos Fratellini renovaron, siendo ya un juego «de la comedia humana» con su emulación, sus celos, sus deseos de conquistar el público con la ayuda de los motivos decorativos y lo pintoresco del tocado y de los trajes.

Pero la intrusión de un nuevo personaje, nacido al parecer accidentalmente —lo que en Francia se llama «el augusto»—modificó súbitamente la calidad y el interés del juego cómico del clown. Lo «augusto» era la irrupción de lo real dentro de la fantasía, de la desdicha en la risa, de la deformación en la belleza y de lo bufo mezclado con la poesía pura. Con «lo augusto», penetra en la vida un soplo de aire fresco del mundo convencional y cerrado. Más tarde nos apercibimos; pero, de antemano, la diferencia entre los dos personajes no es más que aparente. Lo «augusto» es lo dramático en traje de calle; el clown permanece dramático en traje de circo.

Después, el traje del clown no sufre cambio esencial. En cincuenta años de intervalo, de Medrano a Antonet, de Footit a Dario, de Tonitoff a Rico, de Cirilo a Cairoli, los clowns conservan su

Medrano (1870-1880)

Rico

silueta y decoraciones, plumas, brocados, bordaos, perlas más o menos ricos, más o menos ajustadas pero idénticas en las piezas (poco variadas).

Lo que ha cambiado más es el espíritu del clown. Poco a poco cada vez mejor y más rico en sus trajes, rehuye las poses ridículas que hacían reir por sí, descargando en «lo augusto» todo aquello que primitivamente lo volvía cómico: equivocaciones y tumbos por doquier. Puede decirse del clown del rostro enharinado, que ahora resulta cómico intermitente. Mientras que «lo augusto» provoca la hilaridad y ridiculiza, ahora busca los personajes de la vida—aquellos del público que tiene frente a sí—para producir la risa. Del primer «augusto» Tom Belling, en traje de mozo de pista, a Paul Fratellini en «jacket» negro severo y loco como un notario un poco humorista, pasando por Adolfo Olchansky, Lavater Lee, Atoff de Consoli, Antoni y hasta Goddart que hacía la pista en smoking, sin hablar de los «augustos» en trajes lamentables como Little Walker o endomingados a lo Bario (Meschi), todos los tipos sociales han tenido su réplica en el Circo, siempre teniendo en cuenta las necesidades espirtuales de los juegos cómicos.

Los «augustos» provocan la risa por oposición y por sorpresa. Oposición es para la mayor parte de los clowns, sinónimo de exageración en los contrastes. Es algo así como el ABC del trabajo y la mayor parte de las pistas, sin saber por qué, caen en la monotonía y la

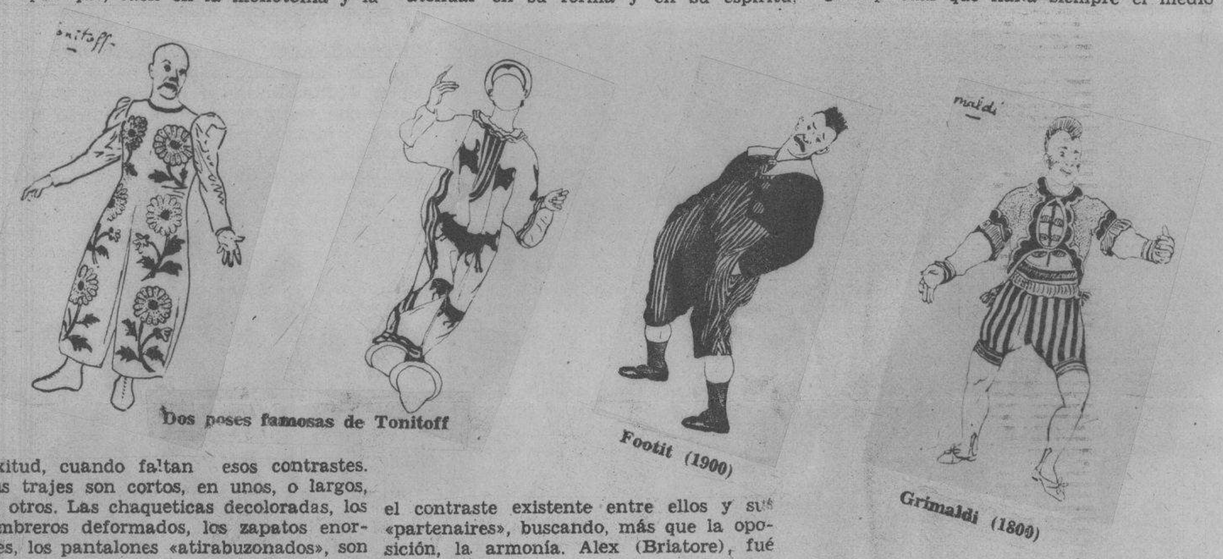

Dos poses famosas de Tonitoff

Footit (1900)

Grimaldi (1800)

laxitud, cuando faltan esos contrastes. Sus trajes son cortos, en unos, o largos, en otros. Las chaqueticas decoloradas, los sombreros deformados, los zapatos enormes, los pantalones «atirabuzonados», son de un efecto fulminante. No existen epítetos peyorativos o intercambiables que no sean utilizados para hinchar la ropa de los «augustos». La escala es infinita. Podré citar de memoria a Emile Loyal (con C. W. Illés), que utilizaba, como Crock, el traje tradicional negro y ancho; Mariano (con Carlo) que siempre tenía el aire de regresar de su boda; Rhum (con Mannetti), cuya coquetería consistía en estar calzado con botines y polainas: Zawatta (con Despard-Plege) que se componía de muchos otros, lo que no quita nada a su bufonería extraordinaria; Flip Caircli (con Juan Cairoli) que llevaba un traje más colorado y Béby (que estuvo con Antonet), que buscaba en la moda masculina las sorpresas de sus admiradores. Y Carletto Cairoli, y Tony, y todos. Había pocos que se salieron de lo ordinario, Estaba Boulicot, con el rostro bruno y el cabello verde, admirable. Sirvió su traje de punto de partido a los clowns para renovarse; y Cappielo, que se presentó en un frasco simbolizando la fantasía del clown. Y hay Albert Fratellini, que no llevaba un traje especial pues que cambia muchos en un mismo acto.

Algunos «augustos» (se debe subrayar que éstos poseen una originalidad para colocarles en una clasificación sumaria), se han esforzado, por el contrario, en atenuar en su forma y en su espíritu, el contraste existente entre ellos y sus «partenaires», buscando, más que la oposición, la armonía. Alex (Briatore), fué de éstos. Llevaba el traje de muchos colores: veste azul, sombrero y pantalones grises, un poco a la manera de los grabados ingleses. Además, Alex era de una ingenuidad admirable. No buscaba los efectos ridículos en sus gestos. Su hilaridad, sin falsedades, particapaba de un natural mesurado y correcto. Personificaba, no lo grotesco palurdo, sino al hombre simple, bonachón y confiado al que se hace creer y es difícil de engañar. Provocaba a la vez la simpatía y la risa, y su compañero, el hábil e inolvidable Rico (Briatore) tenía, para sacarle del error, una ternura pareja a su bonhomía. Trabajaron largamente con Medrano, antes de la guerra. Reaparecieron en el Circo de Invierno hace algunos años. Pero su gracia resultó demasiado fina después del pasaje de Fratellini, careciendo del éxito esperado.

A la hora presente, Porto es el único que ha sabido crear una silueta original, diferente. Porto, sin su traje amarillo de huevo, sus zapatos oro viejo, sus tiznajos al aceite, sin su maillot rojo, su pañuelo rojo, su corbata roja, sus zapatitos rojos, su paraguas rojo, no sería Porto. Su personalidad sostiene esa calidad, que no puede incluirse en el cuadro que le es asignado por su papel, desbordándose a veces. Ha abandonado el carácter grosero, amalgamándolo con algo espirtual que halla siempre el medio de caer sobre sus propias piernas, cuyos avatares están en razón de una filosofía. Es un cómico agradable, que no tendrá imitadores porque ha tenido la oportunidad de saber tomar partido con una mesura pareja a sus recursos y cualidades.

Se ha dicho de Antonet que es el clown más hermoso; se puede afirmar de Porto que es el «augusto» mejor de los conocidos y, si deducimos de su trabajo, el «augusto mejor acabado».

El próximo martes: LOS ANIMALES EN EL CIRCO.

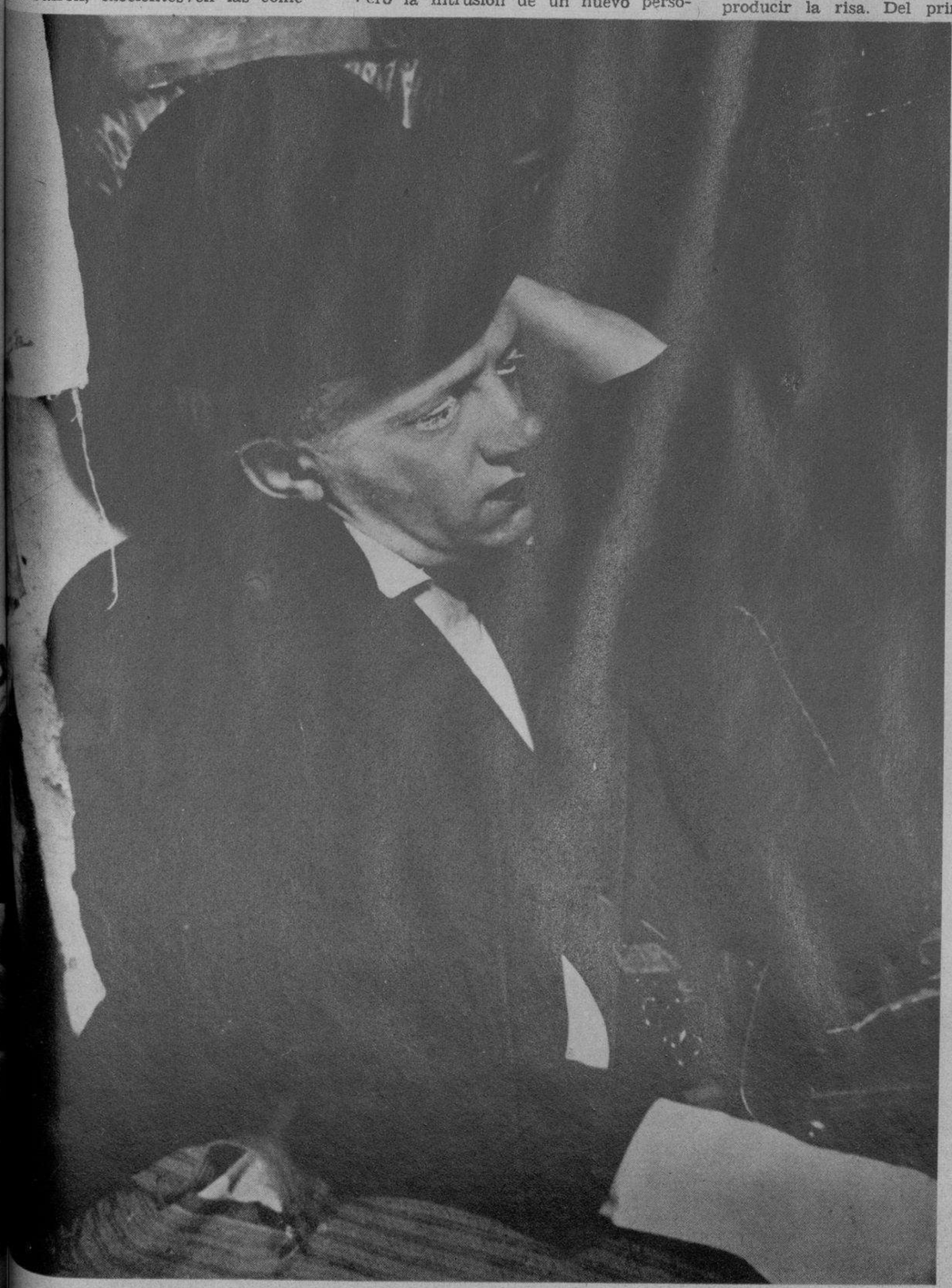

Henri Procani, llamado «Rhum»

Tom Mathews (1830)

Boswell (1850)

Gontard (1840)

Tres «augustos» de Medrano, durante un descanso

M.E.C.D. 2016

UNAS NOTABLES telas del pintor dominicano Jaime Colson, junto con algunos objetos artísticos de gran valor indo-mexicano, donados por el notable compañero Mario Karreño, han ingresado en nuestro Museo Nacional. En la foto aparece el admirado Karreño, cuando hacía entrega a la dirección de nuestro Museo, de las aludidas obras de arte que, desde este instante se suman a nuestro patrimonio artístico nacional. (Foto D. M.)

LOS GRANDES carnavales de Cienfuegos. — Carroza del Lyceum Femenino, ocupada por lindas damitas pertenecientes a aquella culta sociedad.

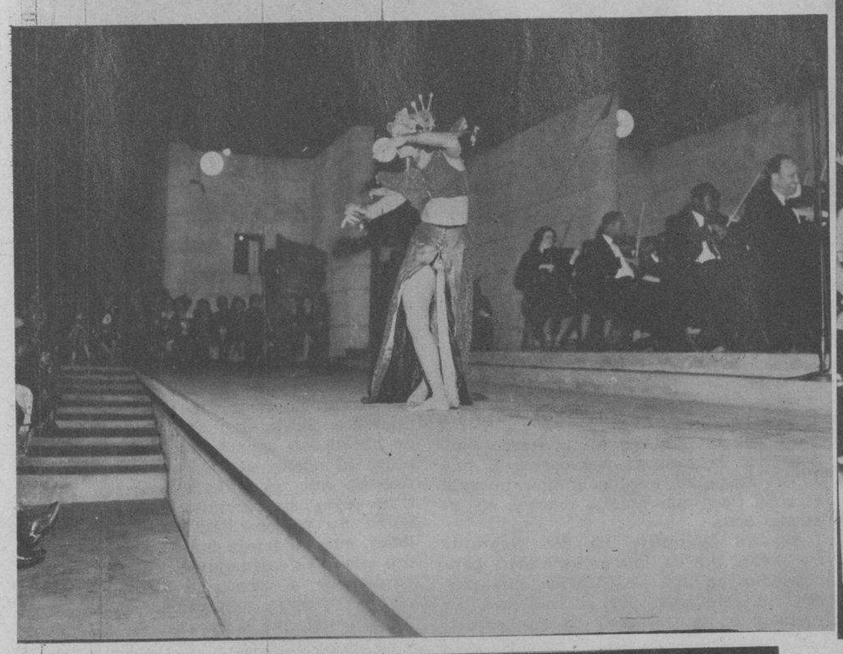

PATROCINADO por el Departamento de Turismo Municipal, anteanoche se celebró en el Anfiteatro un gran concierto público en el que tomaron parte la Orquesta Sinfónica, dirigida por el ilustre compositor Gonzalo Roig y Lobo, director de la Banda Municipal de la Habana y uno de nuestros más altos valores musicales, y la notable bailarina clásica señorita Luisa Lage. Las fotos muestran: un aspecto de este acto que mereció la aprobación unánime del público que llenaba el Anfiteatro, y la gentil «danseur» efectuando dos clásicos bailables. (Fotos D. M.)

DR. SERAFIN Quesada, campeón nacional de Skeet, que ha obtenido también el campeonato Centro Americano y del Caribe en los Juegos Olímpicos celebrados en Panamá. El doctor Quesada posee el record de Cuba y estableció un nuevo record Centro Americano al obtener el campeonato. (Foto D. M.)

CARROZA «El Universo».—Su primer paseo efectuado el día 20 del pasado mes de febrero. La confeccionó la Asociación de Corresponsales y Prensa y Sociedades, de la ciudad de Sagua la Grande. (Foto D. M.)

GERMAN S. López, que se encuentra postulado como candidato a Senador por la provincia de la Habana, en sustitución del doctor Ricardo Dolz. Tres partidos políticos, el Conjunto Nacional Democrático, el Partido Popular Cubano y el Partido Unión Nacionalista lo llevan en sus tickets electorales para las elecciones que se celebrarán hoy. Votando por cualquiera de estos partidos, con una cruz dentro del círculo, o por alguno de sus candidatos a Representante, se contribuye a su triunfo. (Foto D. M.)

DR. LUIS Grau Agüero, candidato a Representante por la Provincia de Oriente, cuya actuación, arrastre y simpatía lo hacen un seguro triunfador. (Foto D. M.)

FEDERICO de Córdova y Castro, estudiante del último año de Derecho, a quien sus compañeros ofrecerán mañana un homenaje con motivo de haber obtenido el premio de $300 correspondiente al mejor ensayo libre presentado a los concursos literarios de la Secretaría de Educación. El libro premiado es un estudio científico-literario de Federico Nietzsche. (Foto D. M.)

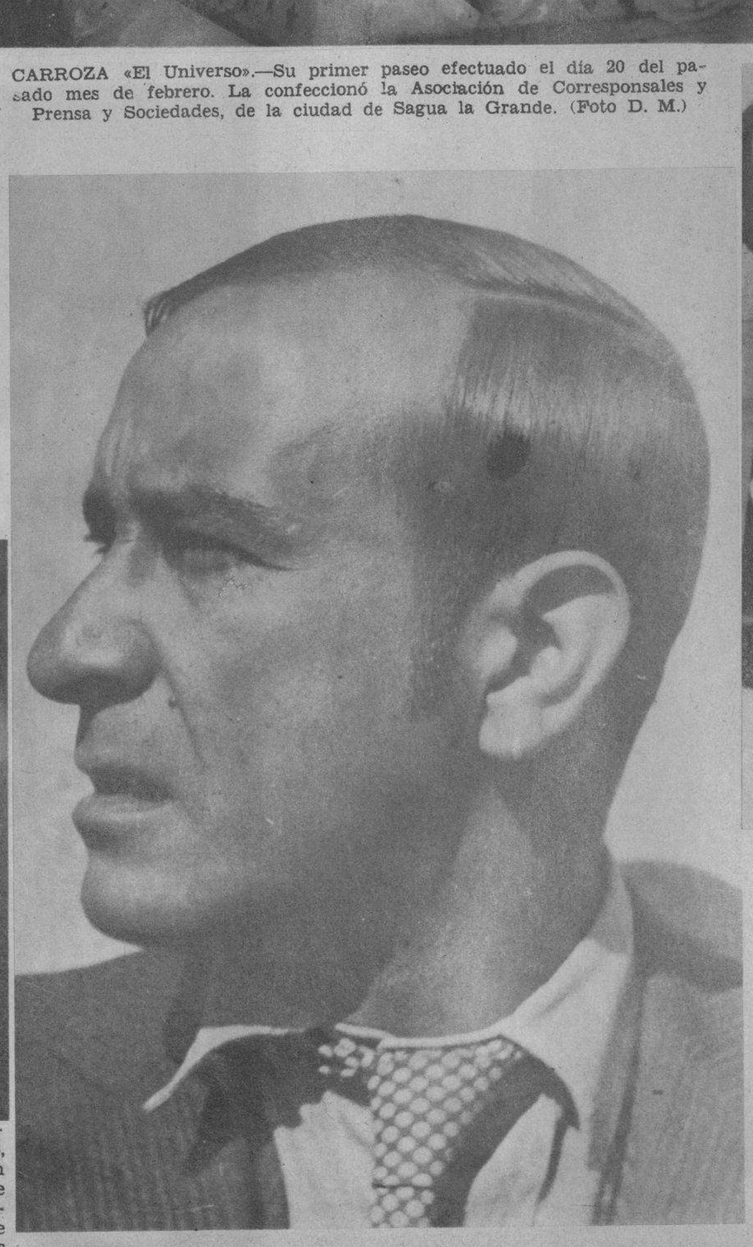

EL NOTABLE pintor dominicano Jaime Colson, que llegó a la Habana el viernes con el objeto de realizar una exposición de sus obras, próximamente. (Foto D. M.)

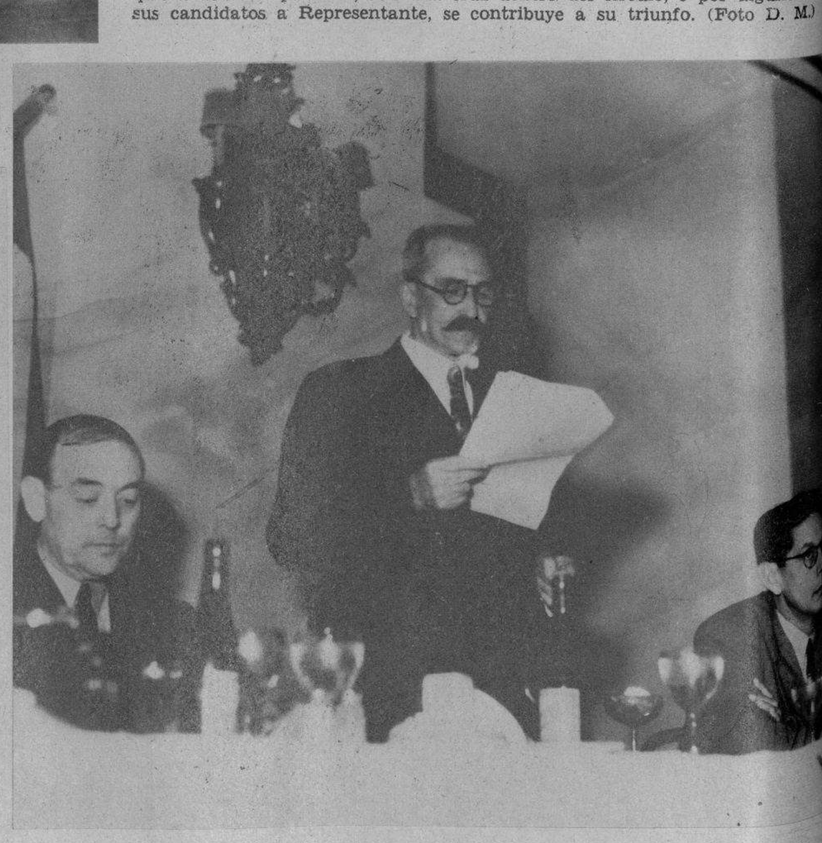

EL DR. JUAN Suárez Guardiola, trató, en una bella disertación en la sesión rotaria del jueves, sobre «La desocupación y su único remedio». En la foto aparecen los Sres. Ross, Sec. del Club, y Berrayarza. (Foto D. M.)

M.E.C.D. 2016