1A SECCION 1

SERVICIO DE ASSOCIATED PRESS
Esta queda autorizada para usar nuestro servicio y noticias de información.

Servicio exclusivo de la agencia «Havas» y del «Herald Tribune», de New York.

DIARIO DE LA MARINA

El DIARIO DE LA MARINA es el periódico más antiguo de Cuba. Fué fundado en el año mil ochocientos treinta y dos.

Servicios especiales de España. Hilo directo con New York y recepción directa por radio de otros servicios.

1A SECCION 1

AÑO CVI.—NUM. 31 | ACOGIDO A LA FRANQUICIA POSTAL | LA HABANA, SABADO, 5 DE FEBRERO DE 1938.—SANTAS AGUEDA Y FELICIA | TIEMPO PARA HOY: BUENO | PRECIO: 5 CENTAVOS

LOS ARTILLEROS DE LAS FUERZAS NACIONALISTAS CAÑONEAN A MADRID CON PROYECTILES DE 9 PULGADAS

ANTES DE BOMBARDEAR AL VAPOR INGLES "ALCIRA", LOS AVIONES AVISARON POR RADIO SU PROPOSITO

IMPRESIONES

Central San Antonio, Madruga, febrero 2, 1938.
Doctor José I. Rivero.
Habana.

Mi queridísimo y buen amigo:

Con verdadero placer recibí su carta fecha 28 y la copia del telegrama. Ay, Pepín, no puedo expresarle mi agradecimiento hacia usted, que tan buenísimo ha sido conmigo, pero esa Virgencita que le adjunto le acompañará y velará por usted. ¡Se lo he pedido con tanta fe! Se lo he pedido y se lo pido todos los días y todas las noches. Sí, Pepín, pocas personas son tan buenas como usted, que nunca se olvida de mí, que en mi triste vida, los mejores momentos usted, mi querido amigo, usted me los ha proporcionado al atenderme siempre y al comprender y dolerse de mis sufrimientos. Cuando Dios me llame a su lado, le diré: ¡Señor, Señor, en la tierra hay un buen amigo que más de una vez me dió valor para llegar a Ti, ampáralo, protégelo para que tenga salud y tranquilidad!

La carta del teniente Usatorres, con el giro que me envió la señora Elisa G. de Batista, me demuestra que por usted se enteró de mi desgracia esta señora. El corazón me dice, y con esa esperanza vivo, que al fin conseguirán algún trabajo para mí, que me proporcione otra situación económica. Esa buenísima señora tiene un corazón muy bueno y es caritativa, y no sé, pero pienso que no está lejos el día en que me consigan un puestecito.

Le envío la carta del teniente Usatorres. ¡No sabe la señora de Batista lo oportuno que me llegó su obsequio!, por el cual ya le escribí dándole las gracias. Estaba enferma en esos días, pues parece que el disgusto que pasé con lo de mi hermano me afectó tanto y estoy tan débil que he pasado unos días terribles del cerebro y la cabeza; no podía estar del dolor, y con ese dinero tuve un alimento y una medicina que me mandó el médico y con los que me mejoré; también compré algunas cosas que me hacían falta.

Perdóneme, Pepín, si mi carta es muy latosa y llena de faltas, pero tenía que escribirle para decirle todo el bien que me hacen sus atenciones y una vez más decirle lo muchísimo y sinceramente que le quiero, y si no sé expresarle mi gran agradecimiento con palabras, sólo sé que puede vivir seguro de que siempre, siempre, rogaré por usted y los suyos desde el fondo de mi alma. Mi buen amigo, perdóneme y mande en lo que guste a esta amiga que lo deja, con el mayor cariño y respeto.

Pilar Pérez

Su casa: Central «San Antonio». Madruga.

Febrero 4, 1938.

Señorita Pilar Pérez.

Tú crees que soy bueno porque me ocupé de tí, pobre baldada que en su rincón provinciano «soñaba su miseria y su pobreza». Y ¿qué virtud hay en ello? Un día, hace unos años, me escribiste por vez primera con la misma ingenuidad con que lo has hecho en esta tu carta póstuma, que recibí ayer. Me oías por radio, y tuviste la ocurrencia de contarme tus cuitas por si yo te las podía aliviar, sin comprender que llevabas en tí misma el mayor recurso para aligerar tus pesadumbres: esa alegre conformidad de las almas grandes en cuyos silos misteriosos producen resonancias dulcísonas las verdades eternas.

Te llegabas a mí, rudo soldado de la pluma, equivocando el camino. Y yo te ayudé en lo que pude, que fué bien poco, porque son muchas las veces que los demás se ponen a tañer las pocas cuerdas sensibles que en el fragor de mis luchas me han quedado intactas.

Pero tú, que eres agradecida porque crees en Cristo, porque sufres en Cristo, porque esperas en Cristo, te conmoviste de que alguien que estaba, según tú, tan alto, se apiadase de tí, y en tu última carta me prometes que cuando Dios te llame a su lado le pedirás que me ampare porque fuí un buen amigo que más de una vez te infundió valor para llegarte a El.

Y leyendo tu carta, Pilarcita, recibo un telegrama en que me informan que acabas de morir, y como no hay razón para que rompa la costumbre de contestarte porque tu alma haya volado al Cielo, hoy te escribo como siempre y deposito mi carta en las columnas abiertas de mi periódico, para que se sepa que hay seres extraños en el mundo que no tienen de la gratitud el monstruoso concepto que la califica como un prejuicio retardatario en la abominable e impiedosa pugna social.

¿Quién te iba a decir, pobre niña inválida, que aún fresca la tinta con que me escribiste habías de emprender ese viaje tan temido precisamente por los que no creen en la vida perdurable? En tu carta me exponías la esperanza de conseguir un puestecito en que ganarte la vida. Y ya ves, Dios te oyó y, llamándote a su lado, ya tienes, sin duda, el puesto que El reserva a los bienaventurados limpios de corazón.

Ahora, Pilarcita, eres tú la que puede hacer por mí y por los tuyos y por todos. No le pidas al Señor que me proteja, porque eso ya El lo hace y El sabrá hasta dónde y hasta cuándo. Pídele que toque el corazón de los hijos de esta tierra desventurada; que los haga parecidos al tuyo que no sufría por el bien de los poderosos y sí por el mal de los desvalidos. Pídele, eso es, que haga que se parezcan a tí, a quien todos los infortunios imaginables no pudieron arrebatar ni la alegría de vivir ni la confortadora idea de que el dolor es la paga adelantada de otra vida infinitamente más codiciable, e implórale que no permita que se seque en nuestras almas el sentimiento de la misericordia, que no suene a letanía expresada y no sentida el mandato superior de amarnos los unos a los otros.

Ayer, en tu sillón de ruedas, apenas podías moverte. Hoy, libre de todas las amarras, tu espíritu es dueño ya del espacio y del tiempo. Así, pues, Pilarcita, en un instante Dios te ha compensado de toda una existencia ahita de pesadumbres, y yo estoy contento de haber recibido, con la noticia de tu muerte, la estampa de la Virgen del Cobre, viva expresión de tu Fe, porque ahora no puedo dudar de que mi amiguita, la inválida de Madruga, ha volado al Cielo.

Y si el sentimiento de la gratitud no es llama que se extingue al borde de la tumba, si aún hace vibrar a los espíritus egregios más allá de esta vida y te empeñas en pedir por mí, ruega entonces al Señor que me preserve, como te preservó a tí, de querer vengar en la vida de los otros las injurias, reveses y pecados de mi propia vida.

Que en paz descanses, Pilar Pérez, cerca, bien cerca del Padre Nuestro que está en los Cielos.

J. I. R.

AFIRMAN LOS MARINOS QUE LOS APARATOS OSTENTABAN SENDAS CRUCES DE SAN JORGE

Antes de lanzar sus bombas los pilotos hablaron por la radio con la tripulación para que se pusiera a salvo. En Inglaterra nada se comenta; Francia, en cambio, se sublevó

NO HUBO VICTIMA ALGUNA DURANTE LA ACCION. EL BARCO HUNDIDO LLEVABA TAMBIEN UN OBSERVADOR

BARCELONA, febrero 4. (Havas).—El Ministerio de Defensa anuncia que esta mañana (viernes), a las 6 y 35 y a 22 millas al Sudeste de Barcelona, dos hidroaviones de la base de Palma de Mallorca, atacaron al vapor inglés «Alcira», de la matrícula de Glasgow, el que se dirigía a la capital catalana con un cargamento de carbón, procedente de Birmingham. Los hidroaviones lograron colocar la primera vez tres bombas y la segunda dos, en el buque, que se hundió en seguida. La tripulación de 25 hombres fué salvada por una lancha rápida de la flota de vigilancia y por un vaporcito pesquero.

El observador de control, inglés, que iba en el «Alcira», también fué salvado. Los náufragos llegaron a Barcelona a las 9 y 55 de la mañana, atendiéndoseles en debida forma. El «Alcira» izaba la bandera británica y llevaba visible el distintivo de control del Comité de No Intervención.

Informe oficial británico.

LONDRES, febrero 4. (Havas).—El mensaje recibido en el Almirantazgo confirma el bombardeo y hundimiento del vapor «Alcira» por dos hidroaviones que se encontraban a 20 millas al Sudeste de Barcelona. Tanto la tripulación como el delegado del Comité de No Intervención fueron salvados, ilesos. En el despacho oficial nada se dice de los distintivos que tuviesen los aviones, y que pudieran servir para identificarlos.

Según informes adicionales, en los momentos en que la dotación del «Alcira» arriaba los botes, para salvarse, los hidros atacantes lanzaron sus bombas, una de las cuales alcanzó el tanque de la gasolina, produciendo su incendio y explosión. Otra cayó en la cabina del observador de control, y otra en la chimenea. La última no estalló.

Detalles sobre el hundimiento

BARCELONA, febrero 4. (Havas). El capitán del vapor «Alcira», H. M. Gsacken, ha declarado que el vapor navegaba a 22 millas al Este de la línea señalada por el acuerdo de Nyon para la ruta que seguía. El primer oficial, David Hargness y seis tripulantes estaban de guardia. Los demás, dormían, pues eran aproximadamente las cinco y media de la mañana. El buque llevaba izado el pabellón británico, además de tener pintadas grandes banderas, también inglesas, en cada una de las bandas. Cualquier aviador podía precisar perfectamente que el barco era británico.

De repente surgieron los hidroaviones, que sin pérdida de tiempo lanzaron, en dos grupos, cinco bombas. Se dió la alarma y la tripulación se apercibió inmediatamente a preparar los botes para salvarse, en el caso de que el buque naufragase. La agresión fué tan rápida, que varios marineros no tuvieron tiempo para vestirse. Quince minutos después el «Alcira» desaparecía bajo el agua, destrozado por las explosiones.

El delegado de control de No Intervención, Peter Drysdale, ha confirmado las manifestaciones del capitán. No todos los marinos pudieron colocarse en los botes de salvamento, además de que por consecuencia de la explosión de una bomba, tres de ellos fueron lanzados al agua, siendo rescatados de ésta por sus compañeros.

Ya se había dado la orden de abandono del buque, cuando comenzaron a estallar las bombas. Varios marineros se encontraban todavía en cubierta en esos momentos. Los hidros lanzaron sus dos últimas bombas cuando los botes no se habían alejado aún 25 metros del infortunado vapor. En esos instantes, éste aparecía envuelto en llamas por el incendio declarado y así se hundió en el mar.

Los marineros agregan que cuando el «Alcira» fué atacado, llevaba izada en el asta de popa la bandera inglesa y en uno de los mástiles la insignia del Comité de No Intervención.

El «Alcira» había salido de Gibraltar el lunes y navegaba por una de las rutas trazadas por el Convenio de Nyon. Durante todo el viaje no encontró otros buques, aunque el mismo lunes, poco después de zarpar, se cruzó con dos destroyers ingleses.

A las cinco y media de la mañana de hoy, cuando ocurrió el ataque, la costa catalana estaba envuelta en sombras, y la visibilidad general era muy mala. Los tripulantes del «Alcira» dicen que los hidros volaban muy cerca el uno del otro, posiblemente con unos treinta metros de separación y que pudieron distinguir perfectamente una cruz de San Jorge pintada sobre la cola de uno de los aparatos. Por la forma de éstos, parecían ser bimotores del tipo Santa María, exactamente iguales a los que bombardearon en agosto último al buque-tanque petrolero inglés «British Corporal».

Como se dijo antes, cuando los hidros iniciaron el ataque, la mayor parte de la tripulación—menos un oficial y seis hombres dormía bajo cubierta. Desde el puente de mando se escuchó claramente el traqueteo de una ametralladora. Instantes después uno de los aviones ordenó, por radio, abandonar el buque. Sin pérdida de tiempo, los marinos comenzaron a arriar los botes.

Gran impresión en Francia por el incidente.

PARIS, febrero 4. (Havas).—El ataque y hundimiento del vapor inglés «Alcira» por dos aviones ha causado emoción profunda en esta capital, especialmente si se tiene en cuenta que ha ocurrido a los cuatro días de haber sido torpedeado misteriosamente el «Endymion», también buque británico.

En los círculos políticos se pregunta esta noche si la agresión al «Alcira» no será una respuesta provocadora a los Gobiernos de Inglaterra y Francia por haber anunciado que ordenarán a las patrullas navales del Mediterráneo que hagan fuego sobre todo submarino que encuentren navegando sumergido.

La Prensa francesa se hace eco de la dolorosa irritación de Inglaterra, y justifica que en circunstancias como las que han surgido, se adopten todas las disposiciones necesarias para reprimir la piratería. Igualmente pregunta si no será preciso dar a los aviones órdenes como las que fueron impartidas a los navíos del servicio patrullero, fijándose rutas aéreas fijas para todos los aeroplanos de las líneas regulares, quedando autorizados los aviones de control para disparar y atacar a los que encuentren fuera de aquéllas, con lo cual se procedería en la misma forma que quiere hacerse con los submarinos

La España nacionalista, en reconocimiento al valor de las famosas brigadas navarras que luchan por la salvación de España, concedió para su escudo los laureles que pueden verse en el presente grabado. Esta enseña ocupará el centro del nuevo escudo nacional que acaba de diseñarse y el cual estará orlado por los correspondientes a las demás regiones españolas.

Un Ex-embajador norteamericano vió 'Dos Españas'

Pinta el contraste que ofrecía el orden de la zona franquista y el caos que viven los rojos

NUEVA YORK, febrero 4. (Exclusivo.)—Elogiando en términos entusiastas al gobierno establecido por Franco en la mayor parte de España, M. Cameron Forbes, ex-Embajador de Estados Unidos en el Japón, declaró hoy al llegar de Francia, que había visitado Sevilla, Toledo, Salamanca, Madrid, Bilbao, San Sebastián y otras ciudades.

«Es convicción unánime—declaró Forbes, que también fué Gobernador de las Filipinas,—que el gobierno rojo recibió órdenes de Moscú para iniciar el reino de terror que provocó la rebelión militar.

«Los rojos han asesinado a varios centenares de miles de personas incluyendo mujeres y niños.»

«El gobierno nacional está dispuesto a terminar el terror de los rojos, cuyas armas son el terror, la enfermedad, el odio y la destruccin. Los nacionales esperan barrer a los rojos del suelo de España para siempre.»

Agregó que había visto orden y limpieza en la España nacional, pero que en Madrid sólo había visto las ruinas de los palacios destruidos y la miseria de la gente.

Comunicado del Cuartel General de Salamanca

SALAMANCA, febrero 4. (AP).—El comunicado del Cuartel General dice que «en el sector de Lesiñena rectificamos las líneas del frente. En el de la Granja de Torre Hermosa, Córdoba, después de vencer la resistencia roja, las tropas nacionales ocuparon las posiciones de María Mingo, Cerro Mirón, Cerro Gamera, Collado de la Mujer y otras, infligiendo grandes perdidas al enemigo, que abandonó en nuestras líneas cien muertos, entre ellos un oficial ruso. Hicimos también veinte prisioneros y nos apoderamos de ametralladoras, rifles y otro material de guerra aún no clasificado.

«La tentativa de ataque del enemigo en el frente de Granada, también fué rechazada».

El peso argentino pierde 11 centavos; la cotización de ayer fué de 3.81 por dólar

BUENOS AIRES, febrero 4. (AP.)—El peso argentino perdió hoy once centavos en su cotización, quedando a 3.81 por dólar, en el mercado libre. El nuevo precio de la divisa argentina es el más bajo en los últimos siete años y ha sido parcialmente consecuencia del decreto del Gobierno reduciendo el impuesto sobre el cambio, a diez por ciento. A principios del mes de enero último, el peso se cotizaba a 3.89 por dólar.

Convocada la Cámara a sesión para hoy a las tres de la tarde

Fracasó por falta de quorum la de ayer. Los minoristas se retiraron del hemiciclo

La Cámara de Representantes no celebró la sesión extraordinaria convocada para la tarde de ayer.

A las cinco, cuando el presidente agitó la campanilla declarando abierta la asamblea, había en el hemiciclo un escaso número de señores diputados.

Los miembros de la minoría se retiraron inmediatamente del salón, solicitando la comprobación del quorum.

Se pasó lista y respondieron 67 congresistas, por lo que se levantó la sesión.

Esta tarde

Los representantes han sido citados nuevamente esta tarde, a las 3, para una asamblea extraordinaria.

La orden del día es la siguiente:

Primero: proyecto para la creación del carnet del Pobre.

Segundo: Legislación sobre el petróleo y sus derivados.

Tercero: Apropiación de un crédito para mejoras de hospitales públicos.

La ley de colegiación médica

Los reporters palatinos interesaron anoche del presidente de la República, si era cierto, como había publicado un periódico de la tarde, que el proyecto de ley de colegiación médica aprobado por el Congreso iba a ser vetado.

El señor Presidente respondió que la noticia es falsa, toda vez que desconoce el referido proyecto por no haber llegado a su poder.

SALIERON YA HACIA LA HABANA LOS ESTUDIANTES VENEZOLANOS QUE INGRESARAN EN LA NORMAL

El Ministro de Educación de Venezuela habló por teléfono con el Director de la Enseñanza de Cuba. Créase en los Estados Unidos un centro para relaciones culturales con Hispanoamérica

Ya han salido rumbo a la Habana los diez estudiantes normalistas de la República de Venezuela que habrán de continuar sus estudios en la Escuela Normal de Maestros de nuestra capital.

El Ministro de Educación de la hermana República sostuvo ayer tarde una larga conversación telefónica, por larga distancia, con el doctor José Manuel Pérez Cabrera, Director de la Enseñanza, acerca del envío de profesores cubanos de distintas enseñanzas a dicho país a dictar cursos relacionados con sus especialidades y la recepción también en nuestros altos centros de enseñanza de alumnos venezolanos.

En esa entrevista le dió cuenta de la salida de los diez estudiantes normalistas a que más arriba hacemos referencia, los cuales serán alojados en las Escuelas Técnicas Industriales de la Habana, por disposición del doctor Fernando Sirgo, nuestro Secretario de Educación.

También han salido de Caracas, Venezuela, otros tantos estudiantes normalistas, que continuarán sus estudios en la Escuela Normal de Maestros de Colombia.

Tanto unos como otros son enviados por el Gobierno venezolano correspondiendo a las invitaciones formuladas en ese sentido por los gobiernos de Colombia y de Cuba.

Se crea en los Estados Unidos un departamento consagrado a las relaciones culturales

Acaba de fundarse en la Secretaría de Estado de los Estados Unidos un departamento consagrado especialmente a las relaciones culturales entre los Estados Unidos y las repúblicas hispanoamericanas.

El ilustre profesor Richard Pattee, de la Universidad de Puerto Rico, ha sido designado para dirigir el nuevo departamento y, con ese motivo, ha escrito al Dr. Chacón y Calvo, Director de la Cultura, acerca de las posibilidades de que entre el departamento recién fundado y la Dirección de Cultura se desarrolle una eficaz colaboración.

Entiende el profesor Pattee que una labor cultural es la forma en que se puede desenvolver con más eficacia una política de cordialidad entre los países de este hemisferio.

Se proyecta en un principio cumplir con las resoluciones de Buenos Aires sobre el intercambio de profesores, estudiantes, etc. Luego se establecerán bibliotecas en las capitales hispanoamericanas.

Concluye el profesor Pattee su comunicación agradeciendo a la Dirección de Cultura de la Habana cuantos datos le pueda enviar sobre el funcionameinto y la labor realizada hasta ahora por el departamento.

Redistribuídos los créditos de las orquestas y cantorias

Por una resolución dictada por el doctor Fernando Sirgo, Secretario de Educación Pública, acaban de redistribuirse los 2,083 pesos de la consignación destinada a la subvención de orquestas y cantorias.

Dicha cantidad, que corresponde a los cinco meses que restan del presente ejercicio, quedará ahora distribuída en la forma siguiente: Orquesta Filarmónica, 500 pesos; Orquesta Sinfónica, 500 pesos; Orquesta Coral de la Habana, 450 pesos; Orquesta da Camera, 266 pesos; Orquesta del Círculo de Bellas Artes, 266 pesos; y Trío Renacimiento, 100 pesos.

Siete mil pupitres más

En los almacenes de la Secretaría de Educación Pública se acaban de recibir 7.000 pupitres más de los comprados últimamente por el departamento para dotar debidamente las escuelas públicas de la nación.

Inmediatamente serán remitidos a distintas aulas por el Subsecretario de Educación, doctor Ramón O. Hermida.

Dispuesto el pago de los ómnibus

El propio Subsecretario de Educación dispuso ayer el pago de las cuentas correspondientes a los noventa ómnibus que estuvieron dedicados al transporte de los muchachos de las escuelas públicas el día 28 de enero, en que se celebró un magno desfile en homenaje a Martí.

A 540 pesos ascienden las cuentas a que antes hemos aludido.

Equiparación de títulos de San Alejandro

Han quedado equiparados, por una resolución dictada ayer por el doctor Fernando Sirgo, Secretario de Educación, los títulos que expedía la Escuela Profesional de Pintura y Escultura de San Alejandro con los que expide actualmente la Escuela Nacional de Bellas Artes de San Alejandro.

Los títulos de referencia son los de profesor de Dibujo y Pintura y de profesor de Dibujo y Modelado.

Preguntan al Almirante Leahy si existe, como se cree, una alianza entre Norteamérica e Inglaterra

El Presidente de la Comisión de Relaciones Exteriores del Senado negó la versión; el Representante Church le pidió a Leahy que informara privadamente al Congreso

WASHINTON, febrero 4. (AP).—La negativa del almirante William D. Leahy a contestar a una pregunta legislativa en público, ha despertado el interés de los congresistas por conocer si es cierto el rumor de que se están efectuando conversaciones navales entre la Gran Bretaña y los Estados Unidos.

En la información pública acerca del programa del Gobierno para ampliación de la Armada, el representante Ralph Church, pegguntó al jefe de las operaciones navales si tenía alguna noticia del capitán Royal E. Ingersoll, jefe de la división de planes de guerra de la Armada, acerca de las conversaciones que ha tenido recientemente con los funcionarios británicos.

«No haré ninguna declaración en público en contestación a esa pregunta», contestó Leahy, «porque constituye una información vital acerca de la lefensa de nuestro país».

Ofreció hacer «una declaración» cuando la comisión se reúna en sesión ejecutiva.

Se recuerda en relación con este incidente que el senador Borah, recientemente deploró lo que llamaba una creencia, cada día más extendida, de que la Gran Bretaña y los Estalos Unidos habían concertado una alianza sobre política exterior.

El senador Pittman, presidente de la Comisión de Relaciones Exteriores, negó enfáticamente la existencia de tal alianza.

Al hacer hoy su pregunta al almirante Leahy, el representante Church dijo que no deseaba que se diera a la publicidad la información, sino que creía que el Congreso debía conocerla porque «el pueblo desea que nosotros formulemos una política definitiva en relación con la defensa nacional».

Dijo que su pregunta había respondido a las noticias que se han venido ublicando acerca de que Ingersoll había discutido el proyectado programa de construcciones navales de los Estados Unidos con los lilers británicos en una reciente visita de tres semanas a Londres.

La información, agregó Church, asegura que el Presidente Roosevelt había diferido el envío del mensaje recomendando el aumento de la flota hast ael informe de Ingersoll.

Resuelve Hitler la crisis que ha causado la renuncia de Blomberg asumiendo él todos los poderes

Goering fué ascendido a Mariscal de Campo y conserva al mismo tiempo el Ministerio de Aviación. Se suprime la clasificación de Ministro sin Cartera en Alemania

BERLIN, febrero 4 (AP).—El canciller-presidente del Tercer Reich, Adolfo Hitler, asumió hoy el comando directo de las fuerzas armadas alemanas, y reorganizó el Gabinete, con Joachim Von Ribbentropp como ministro de Estado

Hitler se asignó a sí mismo la cartera de Guerra, vacante por la dimisión del mariscal Werner von Blomberg. Al mismo tiempo fué convocado el Reichstag para reunirse en sesión el día 20 de febrero, en Berlín.

En la reorganización del Gobierno el hasta ahora ministro de Estado, barón Konstantin von Neurath, fué designado presidente de un nuevo organismo, el Consejo Privado del canciller-presidente, cuya función será asesorar a éste en materia de política extranjera.

Wilhelm Keitel, ex-secretario de Estado en el ministerio de la Guerra, pasa a ser jefe del departamento de comando de las fuerzas armadas, con rango de ministro, y «como delegado de Hitler», desempeñará los deberes inherentes hasta ahora al ministro de la Guerra.

El Consejo Privado hitleriano, con von Neurath en la presidencia, está formado por los siguientes jefes del nazismo: coronel general Hermann Goering, ministro del Aire; J. Von Ribbentrop, ministro de Estado; Rudolf Hess, ministro sin cartera; Paul Joseph Goebbels, ministro de Propaganda; Dr. Hans Heinrich Lammers, ministro sin cartera; Walter von Brauchitsch, nuevo jefe de Estado Mayor del Ejército; el almirante Karl Von Raeder, ministro de Marina; y Wilhelm Keitel

El general Von Fritsch, jefe del Estado Mayor, fué relevado del cargo.

Al mismo tiempo, Hitler decidió llamar a tres embajadores en el extranjero: Ulrich von Hassel, en Roma; Herbert Dirksen, en Tokío, y Franz von Papen, en Viena. No se ha nombrado aún a los sucesores.

BERLIN, febrero 4. (Havas).—El coronel general Wilhelm Goering fué ascendido hoy al empleo de mariscal de campo, conservando al mismo tiempo, el ministerio del Aire. Generalmente se cree que con esto, Hitler prepara la designación de su lugarteniente principal, para el ministerio de la Guerra, dentro de poco tiempo

El mariscal Von Blomberg y el general Von Fritsch son considerados dimisionarios en todos los círculos oficiales. Se cree que el primero renunció por motivos de orden personal, relacionados con su reciente boda con una mujer de condición social inferior, y el último, por razones de salud.

Lo curioso del desarrollo de la crisis alemana es que todo lo que ha ocurrido y está ocurriendo, no es conocido del gran público, debido a que no se ha permitido desde el miércoles la distribución de la prensa extranjera, principalmente la de Londres y París, que contiene comentarios muy peculiares, y no se ha autorizado a la prensa nacional a publicar nada.

Se explica la reserva con que el Gobierno nazi trata la cuestión, especialmente la renuncia de Von Blomberg, porque esté siempre estuvo muy ligado a Hitler, y saber su separación del Gabinete implica reconocer la existencia de una crisis muy grave.

De hecho, a partir de hoy Hitler asume la dirección total del Tercer Reich, tanto en el orden político, como en el militar y el económico. El Ejército queda completamente controlado por el Fuehrer, mas dispondrá al mismo tiempo de cierta autonomía. Hitler ejercerá el comando supremo, pero valiéndose de un intermediario, que será el titulado jefe de las fuerzas armadas.

En los círculos políticos y militares se coincide en apreciar que las decisiones adoptadas hoy el canciller-presidente deben ser interpretadas como una nueva y amplia concentración de todos los organismos del Partido Nacional-Socialista, del Ejército y del Estado, y al mismo tiempo, de las fuerzas todas de la nación alemana.

En el decreto reorganizador del Gobierno, se fija también la del ministerio de Economía (abandonado recientemente por el primer financiero de Alemania, el Dr. Hjalmar Schacht) designándose para dirigirlo al doctor Walter Funk. También se suprime la calificación de ministro sin cartera.

Ha paralizado las construcciones la Ley de Alquileres

Propietarios de La Habana y de Marianao entregaron un memorándum a Batista

Los centros de la Propiedad Urbana de la Habana y Marianao acudieron ayer a la Ciudad Militar a interesarse por que se decida, de una vez, si se aprueba o se rechaza el proyecto de ley que regula los alquileres, a fin de que se ponga término al estado estático en que se encuentran las construcciones en Cuba.

Una comisión de dichas instituciones se entrevistó ayer tarde con el comandante Jaime Mariné, jefe de los ayudantes del coronel Batista, para hacerle entrega de un memorandum—que ya obra en poder del presidente de la República y del presidente del Senado—en el que se manifiestan contra el referido proyecto.

Los comisionados acompañaron con el memorandum datos estadísticos demostrando que, debido a dicha iniciativa legislativa, se han paralizado de manera casi absoluta las construcciones en la República.

Basándose en esos datos señalaron que los trabajadores, los obreros, que ganan sus jornales con motivo de dichas fabricaciones, estaban resultando seriamente afectados.

Finalmente manifestaron que acudían a la Ciudad Militar no a hacer presión para que la ley no se pusiera en vigor, sino a que el coronel Batista interpusiera sus buenos oficios para que el proyecto fuera aprobado o rechazado por el Senado, en definitiva, y se terminara con el estado estático en que se encuentran las construcciones.

Por el Centro de la Propiedad Urbana de la Habana estuvieron en Columbia su vicepresidente, ingeniero Eduardo J. Chibás; su secretario, doctor Francisco Andreu, y el señor Porfirio Franca; por el Centro de la Propiedad de Marianao, el señor Enrique Porto; y por la Asociación Nacional Pro Crédito Cubano, los doctores Cristóbal de la Guardia y Julio Alvarez de Arcos y el señor Enrique Conill.

El comandante Mariné les prometió entregar, en la primera oportunidad, el memorandum al coronel Batista.

Una comisión de Veteranos

Una comisión de Veteranos de la Independencia se entrevistó, también, con el comandante Mariné para dar las gracias, por su conducto, al coronel Batista, por las atenciones que han venido recibiendo de él en estos últimos tiempos.

Integraban esta comisión el general Daniel Gispert, el general Carrillo, el coronel Avelino Sanjenis y el comandante Fernando de los Ríos.

Sancionada por Roosevelt la Ley que autoriza el pago de beneficios a los azucareros

WASHINGTON, febrero 4. (AP.)—El Presidente Roosevelt firmó hoy una ley disponiendo que el departamento del Tesoro dedique un crédito de pesos 39.750.000 para el pago de beneficios a los productores de azúcar.

El pago se realizará a los que han cumplido con las cuotas de siembras, así como con los demás requisitos de la ley de estabilización azucarera de 1937.

El escándalo de los negociantes, labor comunista

Trataron de obstaculizar y lanzaron contra Roosevelt un aluvión de cargos injustos

NUEVA YORK, febrero 4. (Exclusivo).—Henry Modell, jefe de la Delegación de comerciantes pequeños que fué a conferenciar con el Presidente Roosevelt sobre el retroceso económico, dijo hoy que los comunistas habían introducido dos personas en su delegación con el propósito de hostigar indebidamente al Presidente.

«La delegación neoyorquina se condujo decentemente; pero dos comunistas que se «colaron» formaron una bronca fenomenal dando mayor publicidad a todo el asunto».

Modell se refería al escándalo provocado en Washington durante la reunión de los pequeños comerciantes.

«Los dos comunistas hicieron tanto ruido que no fué posible presentar el plan que habíamos estudiado», declaró Phil Cooper, uno de los comerciantes de la delegación.

EXIJA el Suplemento en ROTOGRABADO con esta EDICION

Mahon fué atacado por la aviación de los nacionalistas

Asimismo recibieron ataques Tarragona y Sagunto. Evacuan esta ciudad sus habitantes

BARCELONA, febrero 4. (AP.)—Informes de Mahón, confirmados por las autoridades militares, dicen que la aviación nacional atacó aquella base roja, en Menorca, librándose un combate aéreo sobre ella. Los informes del Gobierno dicen que fué derribado un avión por el tiro antiaéreo de tierra.

Bombardeo aéreo de Sagunto.

BACELONA, febrero 4. (AP.)—Tres aviones franquistas bombardearon esta tarde a Sagunto, población valenciana situada en la conjunción de la carretera de Teruel, con la Madrid-Valencia. Hubo un muerto y tres heridos.

Bombardeo de Tarragona por la aviación nacional.

BARCELONA, febrero 4. (AP.)—Hora y media después del hundimiento del vapor «Alcira» por los dos hidroaviones que lo atacaron, una escuadrilla nacional, al parecer procedente de Mallorca, lanzó veinte bombas en Tarragona. Se sabe de un muerto, aunque faltan detalles de los daños causados por el bombardeo.

Los cónsules de Barcelona se reunirán para tratar de los bombardeos

BARCELONA, febrero 4. (AP.)—Se anuncia que en breve celebrarán una reunión en ésta los representantes consulares de las repúblicas centro y suramericanas a fin de tratar sobre los bombardeos de ciudades abiertas.

Los aeroplanos nacionalistas bombardearon varias poblaciones de la costa catalana.

MADRID, febrero 4. (AP.)—Los aeroplanos nacionalistas recorrieron hoy la costa mediterránea y bombardearon cuatro ciudades, y las noticias que se han recibido en esta capital dicen que el número de víctimas ha sido relativamente pequeño a causa de las medidas de precaución que se están adoptando a lo largo de la costa catalana.

El ataque más duro lo resistió Villanueva y Geltrú, famosa en toda España por su panorama.

Según los partes llegados a Madrid el número de víctimas de los últimos raids de la aviación nacionalista ha sido de 53 personas heridas, cinco de las cuales probablemente morirán.

Los raids comenzaron a las ocho de la mañana, cuando tres aviones nacionalistas atacaron a Tarragona. Los aparatos de Franco dejaron caer varias bombas y causaron un muerto

Cerca de tres horas más tarde regresaron al sur, pero fueron rechazados por las antiaéreas y no tuvieron ocasión de hacer daño.

Mientras tanto, éstos u otros aparatos volaron sobre Sagunto donde dejaron caer 24 o más bombas. Este bombardeo causó un muerto y tres heridos, siendo pequeño el número de víctimas debido a que la ciudad se encuentra prácticamente desierta. Los 12.000 habitantes de Sagunto se han trasladado a otros pueblos como resultado de los 51 bombardeos de que ha sido objeto en el mes de enero.

LAS DECLARACIONES PARA FIJAR LAS CUOTAS A LOS SIROPES DE CUBA EN E. U.

WASHINGTON, febrero 4. (AP).—Se ha anunciado que hasta el 16 de febrero, se recibirán en la Sección Azucarera del Departamento de Agricultura, declaraciones por escrito sobre las proposiciones para fijar cuotas a las importaciones cubanas de sirope.

Se cree que los importadores, quienes en una información pública celebrada el primero de febrero, manifestaron que existe un gran desorden en el sistema de ventas de la industria del sirope de azúcar, aprovecharán esta oportunidad para ratificar lo que dijeron entonces. En dicha información presidió el abogado de la Secretaría de Agricultura, John C. Bagwell, auxiliado por el doctor Joshua Bernhardt, jefe de la Sección Azucarera, y Lester D. Johnson, estadístico de la misma.

Expusieron sus puntos de vista varias importantes compañía interesadas en el negocio de los siropes, pero la única que se declaró partidaria de que se fije la cuota de importación al producto cubano, fué la «Refined Syrups, Inc.»

PARECE COMO SI FUESE UN "RAID" AEREO

En esta forma no exponen los aviones al fuego antiaéreo y los resultados son idénticos

BOMBARDEOS LENTOS Y DURANTE MUCHAS HORAS

MADRID, febrero 4. (AP).—Las fuerzas nacionalistas atrincheradas en los alrededores de Madrid están ensayando un fuego de artillería de gran ángulo que produce los mismos resultados catastróficos que los bombardeos aéreos.

Con la nueva táctica de artillería los nacionalistas que tienen puesto sitio prácticamente a esta capital, están obteniendo exactamente los mismos resultados que la aviación sin exponer a sus aviones a los riesgos de ser alcanzados por la artillería antiaérea.

Mediante el tiro a gran ángulo, los nacionalistas logran que los proyectiles caigan sobre Madrid en posición vertical, como si hubieran sido lanzados desde un aeroplano.

La analogía es más pronunciada con el uso de los proyectiles de nueve pulgadas, como ha sido el caso de los bombardeos que se han registrado en Madrid durante la presente semana, después de un período de relativa quietud.

La proximidad de la artillería nacionalista, que en algunos casos se encuentra a dos millas de los barrios bajos de Madrid, permite esta clase de bombardeo. En algunas ocasiones se sacrifica la puntería, pero en general el efecto es terrible.

Los raids aéreos han cesado virtualmente desde hace ocho meses, en que se reforzaron las defensas aéreas de Madrid.

Los residentes se hallaban en peligro durante un bombardeo si permanecían en el Norte o en el Este de los edificios elevados, por razón de que los cañones nacionalistas se hallaban situados al Sur y al Oeste.

Este elemento de seguridad ha desaparecido ahora en que los proyectiles descienden sobre Madrid como dejados caer por un avión, como ocurrió ayer, causando un número de bajas grande en relación con el número de proyectiles.

Otro acontecimiento en relación con la táctica de los sitiadores es el bombardeo lento pero prolongado, comparado con los breves e intensos bombardeos de otros tiempos.

Hasta ahora los ataques usualmente terminaban a la hora, pero uno de los bombardeos de esta semana duró seis horas.

Rechazados cuatro violentos ataques de los rojos en el sector de Granja de Torre Hermosa

CORDOBA, febrero 4. (Havas).—Las tropas rojas lanzaron cuatro fuertes ataques el jueves contra las posiciones conquistadas por las fuerzas nacionales el domingo último, en el sector de Granja de Torre Hermosa. No obstante la gran cantidad de artillería y de los veinte tanques que lanzaron al asalto, los diez mil hombres que el mando rojo empleó en la ofensiva no pudieron ganar un solo metro de terreno. Tres tanques fueron destrozados por el fuego de las baterías franquistas. Se calcula que el enemigo tuvo un millar de bajas, entre muertos y heridos.

En Caminreal, y también el jueves por la mañana, nutridos contingentes rojos se lanzaron al ataque, tras un corto bombardeo, pretendiendo perforar la línea de trincheras que los nacionales tienen junto al río Turia, a las mismas puertas de Teruel. Sorprendidos por el barrage de la artillería y por el fuego certero de las ametralladoras, los rojos tuvieron que retroceder con gran rapidez.

A las tres de la tarde intentaron un nuevo ataque, mas apenas hubieron dejado sus parapetos, la artillería nacionalista batió de tal modo la línea del asalto, que éste quedó deshecho desde los primeros momentos.

Los rojos intentaron recuperar las minas de Santa Bárbara que perdieron el domingo, siendo rechazados con grandes bajas

SEVILLA, febrero 4. (AP.)—Se ha facilitado en esta ciudad un comunicado oficial acerca de las operaciones militares en el frente de Andalucía, que dice:

«En el sector de Peraleda y La Granja los gobiernistas atacaron con el propósito de reconquistar las posiciones que les arrebatamos el domingo pasado.

«El primer ataque se registró a las ocho y media de la mañana y fué repetido cuatro veces, participando ocho tanques rusos y cinco carros blindados que avanzaban por la carretera de Palencia para reconquistar las minas de Santa Bárbara.

«Las fuerzas enemigas fueron rechazadas con numerosas bajas y nuestra artillería les destrozó tres tanques y la torrecilla del cuarto.

«Los gobiernistas tuvieron que retirarse dejando cubierto el campo de batalla de cadáveres y de material de guerra».

La sesión de la Cámara para aprobar el pago de los Bonos de O. P.

A última hora anoche, se aseguraba en la Cámara de Representantes que de ser aprobado hoy por el Senado el proyecto de Ley relativo al pago de los Bonos de Obras Públicas, los representantes serían convocados para una sesión extraordinaria a las 10 de la noche, con objeto de tratar el referido asunto de los Bonos.

M.E.C.D. 2016

EN REPRESENTACION DE FACTORES ECONOMICOS Y SOCIALES SURGEN CANDIDATOS PARA LOS COMICIOS

POLITICA Y POLITICOS

MAPA MENTAL

Las aguas van volviendo a su cauce. Claro está que nos referimos a las aguas políticas. Porque en estas bregas vecinas de las elecciones, bien pudiera usarse y abusarse de los símiles bíblicos: hemos tenido una linda torre de Babel, donde nadie se entendía (abuso de malas lenguas) y una hermosa inundación, el diluvio, de partidos, de candidatos y, ahora, de carteles. Y los enterados hablan de un Arca de Noé donde esperan el arco iris simbólico los que han de salvar del naufragio.

Y ya las aguas van decreciendo, después de la tempestad. Aún quedan algunos chubasquitos finales; algunas denuncias de los partiditos inconformes que no ven su tabla de salvación, algunos resquemores producto de los copos, de las dobles asambleas, de las anulaciones pero, las aguas van volviendo a su cauce.

Allá, por las tierras feracísimas para las siembras políticas (síntoma acusador de civilidad), aún hay que salir con impermeable al campo: los liberales y los nacionalistas aún no pueden imprimir sus boletas por plétora de candidatos. Son candidaturas dobles y, naturalmente, a la mitad los van a doblar. Pero Madrazo ha hecho voto de fe liberal: lo mismo harán los nacionalistas.

En cambio sus vecinos, los camagüeyanos, gozan de paz y concordia. Camagüey es tradicionalista y mantiene su viejo carácter. Los liberales son fuertes: el Punismo se ha acrecentado gracias a la habilidad del doctor Bringuier y a su personal prestigio. Camagüey es tierra que se paga mucho del crédito de los hombres y Bringuier lo tiene por sí. Y su máximo jefe, el coronel Mendieta, es una reliquia histórica, como para los viejos conservadores el general Menocal. Y Camagüey es la región toda historia. Las piedras tienen pátina del pasado, y los hombres también. Y por ese lado, el jefe provincial de los nacionalistas en Camagüey, tiene la perspectiva de una brillante votación para su partido.

En cambio el CND se encuentra con el gran obstáculo de los disidentes menocalistas, aunque la abstención tiene que haber producido grandes brechas en las filas de los incondicionales del clásico conservadurismo.

Pinar del Río era un baluarte conservador. Allí los liberales de las dos ramas no han tenido divisiones profundas; los nacionalistas tienen una gran parte de la opinión consigo; los conservadores de ayer permanecen en su sucesor Conjunto Nacional Democrático. En Pinar del Río el pueblo es lo que son sus hombres, y sus hombres de hoy militan en los tres partidos fuertes que llevan las riendas del país.

En Mantanzas, Calvo Tarafa y Piedra han consolidado la posición firme del Partido Liberal. Por ser la región del Presidente del Ejecutivo Nacional del PUN, doctor Agustín Acosta, se espera de él una brillante demostración de su arrastre popular, y estas Elecciones Parciales deben ser su piedra de toque definitiva. Los cenedistas tienen también, en esa provincia, el baluarte de su jefe máximo y a éste en igual compromiso de alcanzar una elevada votación que consolide su autoridad.

Y en Oriente, el pueblo se divide aún en liberales y conservadores. Un tiempo, cuando el doctor Zayas vivía, estaba con él la mejor sociedad santiaguera. El aristocrático Club San Carlos era zayista, por sentido claro intelectualista. Aquella devoción murió con el hombre que la despertaba y hoy la herencia se ha distribuído entre el Nacionalismo y el CND. Los liberales tienen su sector fuerte, robustecido por la división conservadora, y los partidillos de última hora no obtendrán un solo voto.

Así se nos ofrece el panorama político en toda la República, a un mes plazo de las elecciones. Este mapa mental del pueblo, no variará en este mes ni acaso en muchos años, como no ocurran grandes conmociones; o como no conmocione profundamente al pueblo la convocatoria a la Asamblea Constituyente que se espera con visible e impaciente unanimidad, hecho éste que constituye una perspectiva esperanzadora para nuestro porvenir. Porque los partidos clásicos, seguros de su fuerza, confían obtener la confirmación aceptada por las oposiciones; y éstas fían tener en esa oportunidad, ocasión de tomar cuerpo y posición civil para inyectar en la vida ciudadana sus idearios.

Y ojalá sea así, para entrar en nuevo ritmo cálido y vivo.

JOAQUIN ARISTIGUETA

P A L A C I O

No hay audiencias

El Presidente no ha señalado audiencias públicas para el día de hoy.

Hijos adoptivos

Concurrió ayer a Palacio el doctor Armando Aguilar, Alcalde Municipal de la ciudad de Cienfuegos.

Hablando con los repórters manifestó que el Ayuntamiento cienfueguero había acordado otorgarles el título de hijos adoptivos de la Perla del Sur, al señor Presidente de la República, coronel Laredo Bru y al Jefe del Ejército Constitucional, coronel Fulgencio Batista.

La entrega de dichos títulos a los interesados tendrá efecto el día 22 del actual en la expresada ciudad, en un brillante acto organizado para ese objeto.

El Secretario de Hacienda

Con el Presidente despachó ayer asuntos de su departamento el Secretario de Hacienda, doctor Giménez Lanier.

El «Cuba» irá a la América del Sur

Con el presidente se entrevistó ayer el Jefe de la Marina de Guerra Constitucional, coronel Angel A. González.

Fueron informados los repórters que la conferencia guarda relación con el proyecto de que el crucero «Cuba» haga una larga excursión a la América del Sur; viaje de estudio ya que irán a bordo de dicha nave numerosos oficiales náuticos de la Armada.

El Presidente ha dispuesto ya la expresada excursión, que no ocasionará gastos extraordinarios pues éstos serán costeados por el presupuesto de la Marina de Guerra.

El Secretario de Defensa

Con el Presidente se entrevistó el general Montalvo, Secretario de la Defensa Nacional.

El Secretario de Comunicaciones

Celebró una breve conferencia con el Jefe del Estado, el señor Francisco Gómez, Secretario de Comunicaciones.

El distinguido funcionario declaró a los repórters que el señor Presidente había dispuesto ya, por un decreto, el nombramiento de la delegación cubana que concurrirá al Congreso de Radio del Cairo.

Pago de sueldos

El Representante a la Cámara, señor Antonio Pruneda, manifestó a los periodistas que el señor Presidente había suscrito un decreto disponiendo el pago del mes de enero a los empleados de las Juntas Electorales.

El Senador Albanés

Visitó al Presidente el senador oriental, doctor Wifredo Albanés, para asuntos privados.

El doctor Albanés es de opinión que la República debió enviar una comisión de técnicos a la Conferencia de Radio del Cairo.

El Secretario de Justicia

El Secretario de Justicia, doctor Enrique Alonso, después de entrevistarse con el señor Presidente informó a los repórters que había puesto a la firma de éste un decreto designando a los ingenieros que, en calidad de técnicos, quedarán encargados de confeccionar el Catastro Nacional.

El general Tello Sánchez

Saludó ayer al Jefe del Estado, el general Tello Sánchez, quien dijo hallarse, por el momento, alejado de las actividades políticas.

Suárez Fernández

Se entrevistó con el Presidente en horas de la mañana, el doctor Miguel Suárez Fernández, Representante «nacionalista» y miembro de la minoría oposicionista cameral.

Peticiones

El Presidente recibió ayer al Alcalde de Cienfuegos y a una comisión de concejales de este Ayuntamiento.

El Alcalde, doctor Aguilar expuso al Jefe del Estado, a nombre de los comisionados señores Echeveitia, Machado y Borrel, la situación económica del Ayuntamiento de la Perla del Sur, un tanto precaria a causa de los enormes compromisos que pesan sobre sus obligaciones.

Situación agravada, dijo desde que tiene a su cargo nuevos gastos, cuya exención solicitó con urgencia.

Añadió el Alcalde que el problema municipal de Cienfuegos se aliviaría bastante de no tener que afrontar el pago de $17.000.00 mensuales conque contribuye a abonar el presupuesto de la Policía, que viene pagando desde la nacionalización de ese Cuerpo.

Otre factor que contribuiría a solucionar el estado económico del Ayuntamiento sería el aumento, en favor de éste, de la cuota por concepto de transporte terrestre, de acuerdo con el informe rendido al efecto por el jefe del departamento del Fondo Especial de Obras Públicas.

El señor Presidente prometió a los comisionados estudiar detenidamente el caso municipal de la Perla del Sur.

Invitación

El coronel Aristides Sosa Quesada, Jefe del Consejo Nacional de Educación, estuvo ayer en Palacio y se entrevistó con el señor Presidente de la República.

El coronel Sosa Quesada invitó al Primer Magistrado al acto de la clausura del cursillo de la Escuela de Perfeccionamiento «José Martí».

La Aduana, con Salvador Acosta Tovar

En la tarde de ayer se reunieron en el local de San Pedro número 28, altos, para camiar impresiones sobre la manera más efectiva de ayudar a la elección de Salvador Acosta, postulado por el «Conjunto Nacional Democrático» con el número ocho (8), de la candidatura para Representante por esta provincia, un numeroso grupo de funcionarios, empleados, agentes y dependientes de la Aduana de la Habana, los cuales en medio del mayor entusiasmo, acordaron prestar a esa aspiración, que es la de un compañero de quince años de labor, todo el calor necesario para el triunfo; y citar a la totalidad de sus amigos de la Aduana para una nueva reunión que se efectuará la próxima semana, y en la que se tomarán acuerdos definitivos de gran trascendencia, tendientes todos a llevar a un escaño en la Cámara a este viejo amigo y compañero, al que consideran será el representante genuino de la burocracia cubana, cuyas necesidades conoce íntimamente y de la cual será ardiente defensor.

Asistieron a la reunión los siguientes señores:

Julio Cué, Venancio Suárez, Ramón Plasencia, Roberto Guerra, Luis R. Delgado Eugenio, Herrera, Pedro P. Pestaña, Eduardo Castané, Joaquín López Sánchez, Juan Tejada, Domingo Prado de la Torre, Alberto Hidalgo, Maximino Rodríguez Parajón, Nardo Bringuier, José Peña, Pedro León, Ramón Granda, Clemente Rodríguez, Enrique Castané, Primo Rizo, Blas Du Bouche, Miguel Verano, Joaquín Nogueras, Cheo González, Miguel Alvarez, José Herrera, Alberto Armand, Manuel Benito Pujol, Pablo Echea, José Martínez, J. M. Más, Obdulio Rodríguez, doctor Macau, Gerardo Alvarez, Raúl González, Fernando Barceiro, Albio Beltrán, Alberto del Cerro, Bernardo Campos, Osvaldo Arango, Leo Suárez Solar, Belisario Martínez, Francisco Acosta, Ramón Alvarez, Jorge Du Bouchet, y muchos otros que involuntariamente olvidamos.

MOVIMIENTO POLITICO

En días de la entrante semana—miércoles o jueves—se celebrará una importante visita de elementos políticos al término de Morón, en la provincia camagüeyana. Con tal motivo se ofrecerán allí actos diversos en homenaje a los visitantes doctores José E. Bringuier y Aurelio Ituarte, Secretario de la Presidencia y Senador respectivamente. Los máximos directores del nacionalismo camagüeyano se entrevistarán allí con el doctor Luis Valls, jefe local de Sanidad en la Esmeralda el que ya ha acordado con el senador Ituarte una franca colaboración al candidato a representante Dr. Pino, en la zona de la Trocha.

El Dr. Ituarte nos reitera que se mantienen como fuertes candidatos del PUN camagüeyano, y están laborando sin descanso, la señorita Garcerán, y el Dr. Pino y el Dr. Sosa Quesada, en San Francisco y Camagüey.

Se anuncia para el diez del corriente un mitin en el Parque de la Habana Vieja, organizado por un sector del Frente Democrático.

El Partido Unionista del general Asbert presentó ayer ante el organismo correspondiente, la definitiva candidatura de esa organización en la Provincia de Pinar del Río.

Son candidatos del Unionismo allí: Dr. José Jerezano Beltrán, General Miguel Llaneras, Antonio Amador Rodríguez, Ernesto R. Arango, Juan Pino Hernández, señora Eloísa Barroso González, Dr. Oscar Moreno Pimienta.

Anoche tuvimos oportunidad de saludar al ex-Secretario de Comunicaciones señor Melanio Díaz, actual candidato a representante por el Nacionalismo en la provincia de Oriente.

Como es sabido el Sr. Melanio Díaz sufrió un grave accidente al volcarse el automóvil en que hacía el viaje de aquella Provincia a esta Capital recientemente. Con tal motivo aún guarda cama, a consecuencia de un derrame pleural que sufrió.

El candidato Nacionalista ha recibido muy buenas impresiones de sus amigos que mantienen la propaganda política en la provincia oriental, y espera dentro de una semana o diez días estar en condiciones de volver a Oriente para dirigir los últimos movimientos de la campaña electoral de Marzo.

Con el número cuatro, en la columna liberal de las Villas figura el Dr. Salvador García Ramos, uno de los candidatos que van a la presente campaña con positivo arrastre popular y de partido.

En épocas de difícil victoria electoral salió consejero en las Villas y Representante, frente a candidatos de fuerza extraordinaria. Hoy vuelve a la candidatura y todo parece indicar que vuelve, también, a la Cámara. Tal es la impresión que recogemos entre los muchos villareños que conocen la política de su Provincia.

El discutido alcalde de Cienfuegos Armando Aguilar se encuentra en la Habana, realizando gestiones de que informamos en la sección correspondiente.

El Dr. Aguilar apoya francamente en la candidatura del CND al candidato que tiene asegurado el número uno en la elección, a sea Eliseo Gómez.

Por la circunscripción de Cienfuegos figuran—de un modo u otro en la candidatura cenedista—F. Bolufer, Alzuri y Fermín de Armas.

El combatido alcalde cienfueguero se refirió en conversación con nosotros a la administración que ha tenido que realizar en aquel Ayuntamiento ante los ojos de Argos de sus adversarios políticos que le tienen siempre dispuesto a recibir visitas de periciales.

RESTITUIDO EN SU CARGO EL ALCALDE DE MORON, DR. O. PARDO MACHADO

El Coronel Amiell, Secretario de Gobernación, dirigió ayer tarde telegrama al Gobernador Provincial de Camagüey, al Alcalde en funciones de Morón y al jefe del distrito militar en esa provincia, haciéndoles saber que en la Gaceta Oficial se había ya insertado el decreto presidencial por el cual se restituye al Dr. Octavio Pardo Machado en la Alcaldía de Morón y que, en consecuencia, debe dársele posesión nuevamente del cargo, del cual fué destituído irregularmente según se hace constar en la resolución del Ejecutivo.

Anoche, apenas el Dr. Pardo Machado tuvo conocimiento oficial del asunto, se dipuso a embarcar para su Término, al objeto de restituirse al frente de los destinos municipales con las debidas garantías que obtendrá de las autoridades militares.

EN ENERO INGRESARON EN EL HOSPITAL «CALIXTO GARCIA», 957 ENFERMOS

Una ligera estadística revela la labor—intensa y ardua—llevada a cabo en el mes de enero en el Hospital «Calixto García», bajo la dirección del doctor Manuel Costales Latatú, profesor de Clínica Médica de la Universidad y eminente cirujano.

En estos 31 días se efectuaron en el centro benéfico nacional 175 intervenciones quirúrgicas, con notable éxito, muchas de ellas dificilísimas y todas realizadas—no por principiantes—, sino por consagrados, por catedráticos del Alma Máter que prestan su cooperación a favor del pueblo, sin remuneración alguna.

Ingresó un total de 957 enfermos y se dieron de alta a 690 pacientes. En el Pabellón de Maternidad hubo 171 ingresos y sólo se practicó una operación de urgencia. Todos los demás casos se ejecutaron felizmente.

El Seguro de Vida del Maestro

Una previsión social que protege y ampara a los deudos del maestro público, ha sido propuesta en forma de adecuada legislación por la representante a la Cámara María Caro Mas de Chacón.

La medida no entraña gravamen alguno para el Tesoro de la Nación. La iniciativa de estatuir el Seguro de Vida del Maestro ha sido de la Unión de Maestros de la Provincia de Oriente, y ahora la recoge para una ley la destacada profesora de educación señora María Caro.

La creación del Seguro de Vida del Maestro se hace por esta proposición de ley mediante cuotas modestas a descontar del haber mensual de los directores y maestros propietarios de Instrucción Primaria Elemental, Primaria Superior, Enseñanzas Especiales y sus Auxiliares, que a su fallecimiento se encontraren en el desempeño de sus respectivos cargos y aquellos que no lo estuvieren por causa de enfermedad o licencia plenamente justificadas.

El articulado de la proposión de ley a que hacemos referencia señala detalladamente los diversos aspectos que han de ser observados para establecer el Seguro de Vida del Maestro.

La necesidad social que se quiere satisfacer, y que no necesita ser destacada por nosotros, es una modesta compensación a los que consagran una vida entera al sacerdocio de la enseñanza. Para que esa demanda de nuestra época sea una realidad encomiable, sólo requiere la organización que por esta proposición de ley se trata de establecer.

AMNISTIA JUSTA

Por iniciativa del Representante Dr. José Jacinto Trasancos, fué aprobada en la Cámara, la siguiente Proposición de Ley.

«Art. I. Se amnistían todas las multas impuestas hasta el día 31 de Diciembre de 1937, por infracción del artículo XIV del Decreto Ley No. 393 de 8 de Noviembre de 1935, sobre impuestos del uno y medio por ciento siempre que el infractor haya ingresado el importe del impuesto y en su caso el recargo correspondiente a la declaración o declaraciones juradas dejadas de presentar».

El activo Representante doctor Trasancos labora actualmente en el Senado para que ese Proyecto de Ley se convierta en realidad, toda vez que son muchos los comerciantes de su zona, que por desconocimiento dejaron de presentar las declaraciones juradas a que se refiere el Decreto Ley 393, no obstante haber pagado oportunamente los impuestos del uno y medio por ciento.

Esta es una amnistía justa y no se duda sea prontamente aprobada por el Senado y sancionada por el Presidente de la República.

A las once de la mañana de hoy se reunirá el Senado para aprobar el pago de los Bonos de O. Públicas

Conocerá el Mensaje del Poder Ejecutivo acerca del asunto, y también de una proposición de ley redactada por varios Senadores. La Cámara tratará el proyecto de manera inmediata

Hoy, a las once de la mañana, en sesión extraordinaria, conocerá el Senado de la República del mensaje del Poder Ejecutivo sobre la llamada deuda de Obras Públicas y del dictamen de la Comisión integrada por miembros de dicho Poder y del Legislativo que estudió todas las facetas del referido problema y aprobará la proposición de ley que han formulado distintos senadores canalizando las derivaciones de los anteriores.

De dicha reunión ya dimos cuenta en nuestra edición de ayer, en la que anticipábamos asimismo, que existía el propósito de convocar inmediatamente después a la Cámara de Representantes para abordar los mismos asuntos, según hubo de manifestar el presidente de dicho cuerpo colegislador, doctor Antonio Martínez Fraga.

La reunión citada, que también habrá de ser extraordinaria, de no efectuarse en horas de la noche de hoy, como se tenía pensado, tendrá lugar mañana domingo.

Al menos, así se aseguraba ayer en la Cámara de Representantes.

Con el pago de los bonos de Obras Públicas, que esa es la medida que contiene el proyecto de referencia, se va a una rápida recuperación del crédito exterior e interior, como paso previo para el desarrollo de los planes de reconstrucción económica.

La proposición de ley que se aprobará hoy en el Senado, ha sido estudiada, según los informes que se nos facilitaron ayer, por los miembros más destacados de las comisiones de Hacienda y Presupuestos, Justicia y Códigos de la Alta Cámara de la República.

Como complemento informativo, ofreceremos a continuación el texto íntegro del mensaje del Poder Ejecutivo sobre la importante cuestión:

AL CONGRESO DE LA REPUBLICA:

Tengo el honor de adjuntar con este mensaje al Congreso, el informe y sus anexos aprobado por la comisión integrada por miembros de los Poderes Ejecutivo y Legislativo a la cual se le encomendó el estudio de la llamada Deuda de Obras Públicas. Es un trabajo concienzudo y cuidadoso, coronado por el éxito más lisonjero, como lo justifica, entre otras razones, el hecho innegable, de la economía que representa comparado con el que redactó y aprobó el Gobierno anterior, después de la ardua e inteligentísima tarea desenvuelta por el entonces Secretario de Hacienda, doctor Germán Wolter del Río, cuya probidad, inteligencia y cultura nadie ha puesto jamás en duda.

En síntesis, puede afirmarse que el dictamen de la comisión concreta las siguientes conclusiones:

1ª **PAGO DE BONOS.**—Recomienda el pago del principal de $40.000,000 mediante una nueva emisión, cuyo tipo de interés sería reducido al 4½% que tenían los anteriores, y considerable reducción de los intereses vencidos.

2ª **CREDITO BANCARIO DE THE CHASE NATIONAL BANK OF THE CITY OF NEW YORK Y OTROS BANCOS.**—A este respecto se recomienda el pago de las sumas adeudadas con la reducción que se detalla en el informe, y condonación de los intereses vencidos. El pago se realizará mediante la entrega de la misma nueva emisión de bonos con que se saldarán los primeros bonos de Obras Públicas.

3ª **CREDITO DE PURDY & HENDERSON.**—Este crédito que procede de obras realizadas en el Capitolio y que asciende a $2.069.859.27 se recomienda que se reduzca a $1.848,000.52, pagaderos en los mismos bonos, condonándose todos los intereses vencidos anteriormente.

4ª **OBLIGACIONES ORO DEL TESORO.**—Se recomienda al Congreso la designación de una Comisión Técnica, compuesta de cinco miembros, para que dentro de seis meses rinda un informe detallado sobre dicha reclamación que sería objeto de posteriores estudios.

5ª **ADEUDOS INCIDENTALES.** En cuanto a los adeudos cubiertos con certificados de obras con pagos diferidos, que han reclamado la Cuban Telephone Company, John F. Couts por obras en el puerto de Cárdenas; Arturo Beltrán por trabajos realizados en el acueducto de Santiago de Cuba; F. A. Morris, y cualquiera otro de parecida índole, pide se incluyan en el cuadro de la Deuda Flotante de la República que habrá de ser objeto de ulteriores resoluciones.

Respecto al pago de los bonos huelga toda argumentación cuando se tiene en cuenta que tales obligaciones no representan una deuda contraída por éste o por otro gobernante, sino que significan una responsabilidad de la República de Cuba, cuyo buen nombre sufriría grave quebranto al dejar incumplidos los deberes que representan esos títulos al portador, y los cuales se encuentran diseminados en todos los ámbitos de esta República y la de los Estados Unidos de América. Toda la atención que se preste a este compromiso es laudable.

En cuanto al crédito bancario y certificados de serie de The Chase National Bank of New York, no cabe dudar que fueron de extraordinario peso las razones que movieron a anteriores gobiernos para ordenar un cuidadoso estudio de ese asunto, porque existían precedentes que así lo aconsejaban, pero, como expresa la comisión en su dictamen, tales obstáculos «desaparecen y se anulan ante la razón todopoderosa que manda al Estado cuidar por encima de todas las cosas la intangibilidad de su crédito», siendo incuestionable que éste tropezaría con una gran dificultad para su rehabilitación si le cerrara el camino la acción de las entidades bancarias interesadas en la liquidación de esa deuda.

Ante esa dura necesidad, el Presidente que suscribe acepta el dictamen de la Comisión, que, seguramente, aun cuando no lo expresa, ha sido inspirado en igual consideración a la que mueve al Gobierno en estos momentos para recomendar la liquidación de deuda tan discutida.

Acepto el criterio de la Comisión en lo que atañe al crédito de Purdy y Henderson, porque si bien se trata de obras realizadas en el Capitolio que no gozan de privilegio ni preferencia alguna sobre todas y cada una de las numerosas obras públicas realizadas en la República y que están aún sin liquidar, a pesar de ello, debe mi personal criterio ceder el paso al de la Comisión que se ha producido unánimemente a favor del pago, y acatando tan autorizado juicio, traslado el asunto en toda su integridad al Congreso para que libre y soberanamente lo resuelva.

Conforme con el criterio de la Comisión respecto a los otros dos grupos de obligaciones, deben éstas ser objeto de depuración y estudio para llegar a su liquidación final.

Elevo este informe al Congreso de la República, que por ministerio constitucional es el llamado a resolver la cuestión planteada, en la seguridad de que no perderá de vista los intereses fundamentales de la Nación, que en esta materia de trascendencia económica por sus inmediatas derivaciones, es el llamado a aportar con su examen juicioso y su estudio ponderado la fórmula concreta de solución.

Es de peculiar complacencia para el Gobierno reconocer que el dictamen de la Comisión, que adjunto, contiene fórmulas en que los supremos intereses de la República no han sido olvidados, y en este punto me es grato decir que la tarea de los comisionados que representan al Poder Legislativo merece todos los elogios por el espíritu de competencia brindado a esos trabajos.

El Congreso de la República ha iniciado la elaboración de vastos planes que se ligan a un esfuerzo cabal de nuestra estructura económica. Sin una solución previa que signifique el asentamiento definitivo del crédito, cualquier construcción económica que se llevara a cabo tendría un carácter efímero o inestable. Cuba necesita una banca nacional para la defensa de su moneda. Cuba necesita bancos de Refacción Agrícola territorial, comercial, industrial, para irrigar de continuo los esfuerzos de sus hijos. Existe la urgencia de una revisión fiscal para darle al impuesto su carácter íntegro de servicio social que se vierte inmediatamente sobre la comunidad. Basta enunciar estos hechos para comprender que ellos se tornarían imposibles si no existiera con antelación una base de crédito estable que sólo se engendra cuando el Estado tiene, en su órbita peculiar, una plenitud de confianza, conquistada por la fidelidad en el cumplimiento de sus compromisos legítimos. Esta enunciación anterior me lleva a advertir al Congreso la necesidad en que se encuentra la Nación de proceder a un reconocimiento de las deudas legítimas, a una depuración de los débitos ciertos y legales, que se han ido acumulando con detrimento de ese crédito que, por encima de todo, precisa restablecer. En una palabra: la tarea de rehabilitación económica que Cuba se dispone a emprender de manera inminente deberá tener, indeclinablemente, su base firme en una vigorización del crédito para que se produzca entonces, como natural fenómeno económico, el resurgimiento del espíritu de empresa.

Tengo la anticipada seguridad de que estas palabras que hago llegar al Congreso no necesitan ser fortificadas con amplias demostraciones, puesto que el Poder Legislativo tiene una noción altísima de su responsabilidad y que en lo que respecta a los diversos medios de revalorizar y replantear las bases de la estructura económica de la Nación, se ha formado un estado de conciencia en que intervienen la lucidez, la probidad y el más seguro patriotismo. No es, pues, una obra de esclarecimiento la que llevo a cabo, sino una colaboración que aspira ambiciosamente a integrarse en la defensa de los intereses esenciales de la República.

Y aquella conciencia de deber y sacrificio que nos mueve a todos pudiera sintetizarse en este postulado: la reorganización económica de Cuba deberá establecerse firmemente sobre la confianza.

Palacio de la Presidencia, en la Habana, a 27 de enero de 1938.

(Fdo.) Federico Laredo Brú,
Presidente de la República.

COBRARAN LA PROXIMA SEMANA SUS HABERES LOS EMPLEADOS TEMPOREROS ELECTORALES

Una nutrida comisión de empleados temporeros de las Juntas Electorales visitó ayer tarde al Coronel Amiell, Secretario de Gobernación, al objeto de lograr gestionara el pago de sus haberes correspondientes al pasado Enero.

El Coronel Amiell los atendió, y pasó el asunto al conocimiento del Director del Negociado de Registro de Electores Sr. Augusto Casamayor, y del Director General de Personal, Bienes y Cuentas Dr. Mario Palacio de la Cruz. Y este último funcionario, atento siempre a la solución de los problemas que se le someten, informó a los empleados que haciendo suyo el caso de ellos lo resolvería favorablemente con el Presidente de la República, el cual firmaría de un momento a otro el crédito necesario para ese pago, por lo que podrían cobrar, a más tardar, en el transcurso de la semana entrante, posiblemente el martes. Muy complacidos se retiraron los empleados.

MODO DE EVITAR LA OPERACION de la PROSTATA

UNA IMPORTANTE COMUNICACION A LA ACADEMIA DE MEDICINA

Es generalmente en las proximidades de la cincuentena cuando la próstata se inflama, aumenta de volumen. El enfermo siente deseos tan frecuentes como imperiosos de orinar. Durante la noche tiene que levantarse repetidas veces. Experimenta sensaciones de quemaduras en el conducto urinario, además de pinchazos que se irradian en el periné y el bajo vientre. Las micciones se hacen cada vez más dolorosas, la vejiga se vacía incompletamente (retención) y muy pronto el desdichado prostático se ve obligado a recurrir a los sondajes repetidos, algunas veces, a la «sonda permanente», que constituye una amenaza de operación.

Los tratamientos externos: lavados, masajes, no son más que paliativos que no atacan la causa del mal. Solamente un tratamiento externo es capaz de descongestionar la próstata. Las sales halogenas de magnesio, tomadas bajo la forma de grajeas de Magnogene, son desde este punto de vista de una eficacia poco corriente. La experiencia ha demostrado que una cura continuada de Magnogene calma la inflamación de la próstata. Se aprecia cada día su disminución de volumen. Desaparecen igualmente las sensaciones de quemaduras y los pinchazos. La vejiga se vacía completamente y los deseos de orinar son menos frecuentes, menos tiránicos: las micciones vuelven a hacerse normales. El efecto del Magnogene se traduce en una mejoría en el estado general, que en algunos casos toma el aspecto de un verdadero rejuvenecimiento. El extracto de una comunicación presentada en la Academia de Medicina de París describiendo los efectos y resultados de este tratamiento será enviado gratuitamente a quien lo solicite a los Agentes de Magnogene, Virtudes 37, Departamento A, Habana, Cuba.

NO HAY
ALMORRANAS
POR ANTIGUAS Y REBELDES QUE SEAN QUE NO SE CUREN EN POCOS DIAS POR EL TRATAMIENTO MIXTO
GOTAS ESCULEOL
Y BALSAMO SUELTA
ALIVIO INMEDIATO
EXITO SEGURO, AUN CUANDO HAYAN FRACASADO LAS DEMAS MEDICACIONES
M. DELALANDE, 37, Av. Marceau, PARIS

M.E.C.D. 2016

EN ITALIA SE ASPIRA A MEJORAR POR TODOS LOS MEDIOS EL "STANDARD" DE VIDA DEL PUEBLO

EN LA TARDE DE HOY SE RENDIRA EL HOMENAJE A LA MEMORIA DEL DR. RICARDO DOLZ

PRESIDIRA EL RECTOR DE LA UNIVERSIDAD

El acto será en el Aula Magna del Alma Máter, y pronunciará el panegírico el Dr. Pedro Cué

A las cinco y media de la tarde de hoy ha de tener lugar en el Aula Magna de la Universidad de la Habana una sesión solemne en memoria del doctor Ricardo Dolz y Arango, decano y profesor que fuera de la facultad de Derecho Civil.

La Universidad y, en particular, la facultad de Derecho rinden tributo con la sesión de hoy al prestigioso profesor e ilustre hombre público fallecido recientemente.

El panegírico del doctor Ricardo Dolz estará a cargo del doctor Pedro Cué, también profesor de Derecho Procesal y senador como él, quien hizo uso de la palabra no hace mucho, en el Rectorado de la Universidad, cuando se develó el cuadro al óleo del doctor Carbonell Ruiz, maestro del desaparecido y profesor de Derecho Procesal y representante del Alma Máter ante el Senado español.

En la presidencia del acto tomará asiento esta tarde, en unión de otras personalidades, el Rector de la Universidad, ingeniero José M. Cadenas, que dijo a la muerte del decano de Derecho que «había caído una de las más sólidas columnas del Alma Máter».

El profesorado de la facultad de Derecho Civil, encabezado por el decano Guillermo Portela, los decanos de las demás facultades, representaciones de los claustros, de los estudiantes y de nuestra sociedad en general acudirán a la sesión solemne de esta tarde, en que se tributará merecido homenaje de recuerdo a una de las grandes figuras universitarias.

La comisión del turismo vela por los jardines Universitarios

La Comisión Nacional de Turismo —según nos informan— ha dirigido una comunicación a las autoridades universitarias interesándose por que se respeten los amplios jardines que se encuentran a uno y otro lado de la gran escalinata de la Universidad, donde se proyectaba levantar dos grandes edificios para dos escuelas universitarias.

Renunció Carrera Jústiz y no le aceptaron la renuncia

Ante el claustro de la Escuela de Ciencias Sociales y Derecho Diplomático presentó su renuncia como decano el doctor Francisco Carrera Jústiz, con motivo de que fué comentada su actuación en relación con la defensa de un catedrático que afronta una situación difícil en el desenvolvimiento de su curso.

La renuncia del doctor Carrera Jústiz no le fué aceptada y el claustro, unánimemente, se solidarizó con su actuación.

A oposición una plaza en Medicina

La plaza de profesor agregado de Anatomía Topográfica de la Escuela de Medicina ha sido sacada a concurso oposición.

Se ha dado un plazo para que presenten solicitudes los aspirantes a la misma.

Exámenes fijados

Los alumnos que no se examinaron en la convocatoria que se hizo para Dibujo Natural y Lineal, de la facultad de Educación, podrán hacerlo el próximo sábado día 12.

A las ocho de la mañana y dos de la tarde, los de Dibujo Lineal, y a las ocho y media de la mañana y dos y media de la tarde, los de Dibujo Natural.

El primer examen parcial de Geografía General, que señaló para el día de ayer el doctor Salvador Massip, ha sido pospuesto para el próximo lunes, a las cinco de la tarde.

La posposición fué hecha por el doctor Massip a ruego de sus alumnos.

Conferencia pospuesta

También ha sido pospuesta para mañana, lunes, a las 12 del día, la conferencia que había de ofrecer ayer la señorita Julia Iglesias, alumna distinguidísima del último año de Derecho, en el Seminario de Penal.

Versará sobre el adulterio como delito y después de la conferencia habrá debate.

"El CABALLERO DE LA ROSA"

OPERA de Richard Strauss

hoy Sábado a la 1.55 de la tarde desde la escena del TEATRO METROPOLITANO DE NUEVA YORK, será radiado mediante las facilidades de la NBC, la RCA Comunications y Cuba Trasatlantic Radio, por las estaciones:

CMQ . . . . . 600 Kcs.
CMBZ . . . . . 1000 „
COCQ . . . . . 9770 „
COBZ . . . . . 9030 „

El reparto de la obra está a cargo de los siguientes notables artistas:

LOTTIE LEHMANN
EMANUEL LIST
ARNOLD GABOR
KARL LANSHOETTER
NICOLAS MASSUE
KIRSTEN THORBORG
SUSAN FISHER

y como director de orquesta:
ARTHUR BODANZKY

Esta trasmisión la escuchará mejor si su receptor es un

RCA-VICTOR
"Voz Mágica Arco-Sónica"

HUMARA y LASTRA,
—SOCIEDAD EN COMANDITA—
Muralla 83 y 85.
Teléfonos M-1640 y M-9093.

Fija el Juez Sánchez Galarraga una fianza de $100,000 al administrador Judicial de los bienes de B. Aulet

Por enfermedad de uno de los peritos calígrafos, ayer se suspendió la diligencia final del cotejo de letras del testamento. El Juez irá hoy a la residencia del millonario

El doctor Jorge Sánchez Galarraga, Juez de Primera Instancia del Centro, que viene conociendo de todo lo relacionado con la herencia del millonario don Bartolomé Aulet y Caudal, dictó en la mañana de ayer una importante providencia sobre las peticiones formuladas por el Administrador depositario de los bienes, Dr. José María Vidaña, al cual, después de ratificarlo en su cargo, le fija, dada la importancia de la herencia, fianza de cien mil pesos. Seguidamente publicamos el texto del expresado proveído:

Providencia del Juez doctor Sánchez Galarraga.

Habana, febrero cuatro de 1938.

Presentados los cuatro escritos que anteceden únanse a la pieza de administración: constituyendo las bonificaciones de renta, a que se refiere el administrador en el escrito marcado con el número doce, actos de liberalidad propios del causante D. Bartolomé Aulet y Caudal, que no pueden ser extendidos a su herencia y como no se ha expresado que dicha bonificación de renta consta de los contratos referidos, no ha lugar a lo que se solicita. Y observando el que provee que el doctor José Manuel Vidaña y Valdés, fué nombrado por el señor Juez actuante bajo su responsabilidad, «depositario-administrador», provisional, sin señalamiento de fianza, a fojas 53 de los autos principales; ratifico dicho nombramiento en los mismos términos, y dada la importancia de los bienes que tiene que administrar se le señala como fianza para garantizar su gestión la cantidad de «cien mil pesos» que debe prestar dentro de segunda audiencia; y en atención a la misma se le previene que rinda cuenta mensualmente de su gestión; y al mismo tiempo se le hace saber que proceda a practicar los pagos de impuestos o contribuciones sin solicitar autorización, incluyendo en la rendición de cuentas mensuales dichos pagos, con sus comprobantes, todo lo que hará bajo su responsabilidad, y con excepción de lo que la Ley le obligue a solicitar autorización expresadamente. Proveyendo a los escritos marcados con los números 13, 14 y 16; estése a lo resuelto; y en cuanto al marcado con el número 15, se concede al Administrador la autorización que solicita.

Finalizará la prueba de cotejo de letras el próximo martes

Con motivo de haber presentado un certifcado médico el Perito Calígrafo señor Manuel Pazos Valdés, justificando que se encontraba padeciendo de cólicos hepáticos, el Dr. Sánchez Galarraga, Juez de Primera Instancia del Sur dictó una providencia suspendiendo la diligencia señalada para la tarde de ayer, durante la cual tenían que rendir su informe acerca del cotejo de letras de los testamentos de don Bartolomé Aulet, los peritos designados, señalando para la celebración del mismo el próximo martes, día 8 del actual, a las 2 de la tarde, en la Notaría del doctor Manuel Fernández García.

Se constituirá el Juzgado esta tarde en la residencia del millonario fallecido

Para dar cumplimiento a lo solicitado por el Administrador depositario de los bienes, doctor José María Vidaña, que pidió al Juzgado la ocupación de nuevos documentos necesarios para el mejor desempeño de sus gestiones, esta tarde, a las dos, se constituirá dicho Juzgado en la residencia del millonario fallecido.

Presentará el escrito el Fiscal pidiendo la apertura del Codicilo

Ayer, a última hora, recogimos la impresión en la Casa de los Juzgados de que en la mañana de hoy presentará el Fiscal de Partido, doctor Raimundo Menocal, un escrito solicitando la apertura del Codicilo que contiene la última voluntad de don Bartolomé Aulet, petición que hará velando por los intereses del Estado.

Personado Armando E. Aulet

El doctor Alfredo Casulleras y Centrich presentó un escrito personándose a nombre de Armando Evelio Julián Aulet y Fernández, al que se le tiene por parte en este proceso.

Se abrirá la correspondencia de Aulet

Se ha señalado para hoy a las diez de la mañana la apertura de toda la correspondencia dirigida al señor Bartolomé Aulet y Caudal, que obra en poder del Juzgado. Se hallará presente en este acto el Fiscal de Partido doctor Raimundo Menocal.

La actuación del Fiscal doctor Saladrigas

En la tarde de ayer los reporters de la Audiencia tuvieron noticias que en el despacho del Jefe del Ministerio Fiscal de la misma se había celebrado una importante junta de Fiscales de lo civil, en relación con el pleito por la herencia de Bartolomé Aulet.

Se encontraron presentes en dicha reunión con el Fiscal doctor Augusto Saladrigas, el Teniente Fiscal doctor Cayetano Socarrás, el Abogado Fiscal doctor Fernández de Velazco y los Fiscales de Partido doctores Menocal, Folch y Figueredo, quienes por más de dos horas estuvieron considerando los diferentes puntos sometidos por el doctor Saladrigas, especialmente el extremo de que los peritos calígrafos se encuentren trabajando desde hace cinco días, sin haber llegado a ninguna resolución acerca de la autenticidad de la firma del testador y que nuevamente, ayer, tuviera que suspenderse la diligencia por enfermedad momentánea de uno de los peritos; todo lo cual resulta anormal, por lo que era preciso adoptar una medida enérgica, evitando lo que resulta casi una burla a la Administración de Justicia, según el fiscal.

A pesar de la reserva guardada por los reunidos, pudimos conocer que había sido autorizado el Fiscal doctor Menocal para que pidiera en escrito al Juzgado, ante la actitud asumida por los peritos calígrafos, que se prescindiera de continuar tal diligencia, que en vez de encauzar el asunto lo interrumpía, por cuanto el caso estaba suficientemente claro, desde el momento que habían declarado personalidades del más alto prestigio del Foro y de la Banca, tales como los doctores Juan Manuel Menocal, ex-Presidente de Sala del Tribunal Supremo, Alfredo de Castro Dueñas, Abogado del más alto Tribunal; José Manuel Gutiérrez, Secretario de la Asociación de la Prensa; Carlos de Zaldo, Subgerente del National City Bank y otros, que la letra de la firma que consta al pie de los documentos que les fueron presentados, era, en efecto, del señor Bartolomé Aulet. También interesa en su escrito el Fiscal la protocolización de los testamentos y el codicilo y muy especialmente, la apertura del sobre cuyo conocimiento reservó el testador para el año 1950. Este escrito fué presentado por dicho representante del Ministerio Fiscal, a última hora de la tarde, al Juez doctor Jorge Sánchez Galarraga.

El Gobernador de los rotarios hizo una visita al club

Hace mención de las últimas actividades de la mencionada institución. Recorrido triunfal

La sesión-almuerzo celebrada por el Club Rotario de la Habana, en el Hotel Nacional, fué dedicada a recibir la visita oficial del Gobernador del Distrito 25 (Cuba), doctor Manuel Galigarcía, que tantos éxitos viene obteniedo en tan alta posición rotaria.

Presidió el doctor José Pérez Cubillas, ocupando los otros puestos de la Mesa Ejecutiva los prestigiosos rotarios señor Raúl Ros, secretario, y José C. Vior, tesorero.

El doctor Galigarcía pronunció una interesante y educativa conferencia sobre Rotary que fué escuchada con atención por todos los concurrentes, que le dedicaron una ovación al terminar la misma, demostrativa de las simpatías de que goza el doctor Galigarcía en el seno del Club Rotario de la Habana, donde se iniciara el rotarismo hace diez años, los cuales ha dedicado tan meritísimo profesional a laborar por el engrandecimiento de Rotary al llevar sus doctrinas y principios a la comunidad para lograr que el pueblo cubano se sienta identificado, como lo está, con la noble institucion de la rueda dentada que tanto labora en favor de la comunidad.

Inició el doctor Galigarcía su brillante disertación con un saludo afectuoso para todos los rotarios del Club de la Habana y muy especialmente para la prensa, para la cual tuvo una vez más palabras de agradecimiento por su constante labor de propaganda en favor de Rotary, sin la cual, declaró, su obra resultaría desconocida.

Se refirió a las visitas que ha hecho a 25 clubs del Distrito.

Hizo después mención detallada de las últimas actividades de Rotary, siendo muy aplaudido al finalizar su disertación.

ARMONIAS

LA PRIMERA CONVENCION NACIONAL DE SOCIEDADES DE LA RAZA DE COLOR

En los salones del Consejo Nacional de Veteranos de la Independencia se inaugura hoy sábado, a las 10 a. m., la Primera Convención Nacional de Sociedades Cubanas de la Raza de Color con el siguiente programa mínimo preparado por el Comité Organizador.

Se espera que esta Convención sea un éxito de sensatez y buena cubanidad. La entrada es libre.

G. E. U.

PROGRAMA MINIMO

Por la aprobación y mantenimiento de los siguientes propósitos:

A.—Las instituciones de la raza negra cubana representadas en esta Convención, ante la crisis política, económica y social que está sufriendo el país y como pertenecientes a un grupo racial discriminado en diversos aspectos de la vida nacional, se proponen estudiar concertadamente la problemática cubana para definirse a sí propias las medidas nacionales idóneas para resolver los problemas generales de la patria que por ser de todos los cubanos está por encima de todos, concertarse, al través de toda la Isla para colaborar activa y colectivamente con los demás elementos del país en la superación de esa problemática nacional y, por supuesto, dentro de tales directrices patrióticas gestionar por las vías legales y las de conciliación de intereses edificantes y progresistas, la reivindicación efectiva de aquellos derechos naturales y positivos que hoy se hallan prácticamente conculcados para los ciudadanos pertenecientes a la raza negra, generalmente llamada de color.

B.—Dejar nombrado un Comité Ejecutivo Permanente encargado de madurar y poner en práctica el propósito que se expresa en el inciso «A» y, por modo específico, de organizar y dirigir la imprescindible colaboración colectiva de las instituciones integrantes de la Convención en la magna labor que en un futuro próxmo deberá ser encomendada a la Convención Constituyente. Este Comité Ejecutivo Permanente deberá convocar a una segunda Convención al cumplirse un año de celebrada la primera o antes si lo estimase conveniente.

C.—Dejar expresamente aprobadas en esta primera Convención y encomendada al Comité Ejecutivo Permanente la gestión y viabilización práctica de las siguientes reivindicaciones singularmente importantes para los ciudadanos negros de Cuba; pero que no implican privilegio alguno para ellos mismos, sino igualdad legal efectiva para todos los cubanos.

I.—Por la expresa prohibición constitucional de fueros y privilegios de sexo, raza, color, clase social y religión. Y por el mandato también constitucional de que por las leyes se establezcan sanciones penales contra los infractores de este precepto.

II.—Por la inclusión en la Constitución del Estado de la Ley de Nacionalización del Trabajo, llamada del 50 por ciento, porcentaje que deberá aumentarse progresivamente en un diez por ciento cada cinco años.

III.—Por la garantía constitucional que asegure a todo cubano una igualdad de oportunidades para ganarse la vida por el trabajo honesto. Y por el establecimiento de leyes para evitar que por motivos de raza, religión, sexo o clase social quede excluído algún cubano de esta igualdad.

IV.—Por la creación de la Carrera Administrativa y la obligación oficial de dar empleo en las administraciones del Estado, las provincias y los municipios a los ciudadanos de la raza negra en la proporción que determine el censo de graduados en esta carrera.

V.—Por medidas conducentes a que la Secretaría del Trabajo garantice a la mujer en general, la protección que le concede el decreto número 1024 de 1937 y asegure prácticamente a los ciudadanos de raza negra, (hombres y mujeres) el empleo a que por su capacidad tengan derecho, en las empresas y compañías de servicios públicos, así como en los comercios, industrias, etc., conforme a la proporción en que los desempleados de esta raza resulten inscriptos en los censos de desocupados. Y por el establecimiento de sanciones penales contra los patronos infractores de estas disposiciones.

IV.—Por la obligación para todos los centros de enseñanza intelectual, artística, técnica o manual, ya sean públicos o privados, de impartirla por igual a todos os cubanos aptos para ellas, sin distingos ni exclusiones por motivo de raza o color. Y por las correspondientes sanciones penales para los infractores.

VII.—Por leyes penales para los que hagan públicas manifestaciones de racismo en cuanto no esté previsto y penado por el decreto-ley número 51, publicado en la Gaceta Oficial de la República el día 5 de marzo de 1934.

VIII.—Por el perfeccionamiento de nuestra legislación política en el sentido de que «no serán consideradas como partidos políticos a los efectos de la Ley, aquellas agrupaciones a las cuales no pertenezcan cubanos de la raza blanca y de la raza de color. También serán ilegales las candidaturas para cargos de elección pública o para cargos ejecutivos dentro de los Partidos Políticos, en las cuales no figuren cubanos de las dos razas mencionadas.»

IX.—Por el principio de que nuestras leyes inmigratorias no seleccionen a los inmigrantes por raza o color, sino por su eficiencia como elementos capaces de contribuir al progreso nacional. Y porque se regule la admisión de inmigrantes según la demanda de trabajadores que resulte de los censos de la Secretaría del Trabajo. La admisión de inmigrantes deberá hacerse atendiendo a las necesidades del progreso industrial y agrícola del país, cuando faltaren elementos cubanos.

X.—Por la socialización del mutualismo médico. Y porque los sanatorios, «quintas», clínicas, hospitales, etc., que presten este servicio médico-social no puedan excluir a nadie por motivos de raza, color, nacionalidad, sexo o religión. El incumplimiento de esta condicional anulará la licencia para la prestación del servicio.

XI.—Por la obligación de castigar severamente y retirar la licencia, si se reincide, a todo establecimiento público en el que se niegue o dificulte el servicio, entrada, alojamiento, etc., o se establezcan distingos o separaciones por motivos de raza, color, sexo, religión, nacionalidad o clase social.

XII.—Por la creación de Stadiums Deportivos oficiales y públicos y por la organización de una Comisión Deportiva Nacional y las correspondientes Subcomisiones Provinciales que controlen las organizaciones deportivas amateurs de Cuba, y velen por el auge de las mismas, dando participación en los deportes a todos los elementos capacitados para ello, sin exclusiones ni distingos por motivos de raza o color.

El Ministro belga presentó cartas credenciales ayer

Se le rindieron honores militares. Biografía del distinguido diplomático

Según habíamos anunciado, tuvo efecto ayer en Palacio la solemne ceremonia protocolaria de la presentación de credenciales del Ministro de Bélgica en la Habana, S. E. Robert Van der Kervoche.

En el Salón de los espejos el señor Presidente de la República recibió a las once de la mañana, de manos de S. E. Van der Kervoche las cartas de ditan como Enviado Extraordinario y S. M. el Rey de Bélgica que le acre- Ministro Plenipotenciario de aquella nación en Cuba.

En dicho acto se encontraban presentes también, el Secretario de Estado doctor Juan J. Remos, el Subsecretario del Departamento doctor Miguel Angel Campa, el Secretario de la Presidencia doctor José Enrique Bringuier y el Ayudante presidencial oficial Capitán Godínez.

Dos escuadrones escoltaron desde su residencia hasta Palacio al distinguido diplomático, en cuyo carruaje tomaron asiento el Introductor de Embajadores, comandante Miranda, y el teniente del Pino Arredondo, Ayudante naval del Jefe del Estado.

Al llegar a Palacio la comitiva, presentaron armas los dos batallones destinados a rendir los honores militares correspondientes y la Banda de Música del Cuartel General del Ejército, dirigida por el teniente Antonio Fernández, tocó el Himno Nacional cubano.

Terminada la ceremonia de la presentación de credenciales el señor Presidente y el señor Ministro departieron algunos segundos.

Al retirarse la comitiva diplomática, los soldados volvieron a presentar armas y la Banda dejó oir los acordes del Himno belga.

Después de retirarse el señor Ministro y sus acompañantes, siempre escoltado por la caballería, el Presidente de la República presenció desde la terraza de la mansión palatina el desfile de las tropas.

Datos biográficos del Ministro de Bélgica

Los datos biográficos del Excelentísimo Señor Robert Van der Kerchove D. Hallebast, Enviado Extraordinario y Ministro Plenipotenciario de Su Majestad el Rey de los belgas, que en la mañana de ayer hubo de presentar sus cartas credenciales al señor Presidente de la República, coronel Federido Laredo Bru, son los siguientes: Doctor en Leyes; Attaché de Legación, 15 de mayo de 1920; examen diplomático con gran distinción, 1920; Secretario de Legación de segunda clase en Berlín, 30 de abril, 1920; administración central, 10 de agosto, 1921; Secretario de Legación de segunda clase en Londres, 24 de enero 1922; Secretario de Legación de segunda clase en Atenas, 10 de agosto de 1923; Encargado del Consulado general en Constantinopla, 5 de mayo, 1923; Encargado del Consulado general en Varsovia, 27 junio de 1936; Administrador central, 25 octubre 1926; Cónsul en Beyrouth, 20 enero 1928; Encargado de Negocios a. i. en Teherán, 25 de mayo de 1929; Comisionado, Cónsul general en Beyrouth, 24 julio 1930; Encargado de Negocios en Irak, 10. de febrero 1933; Consejero de Legación 1933; Enviado Extraordinario y Ministro Plenipotenciario en México, julio de 1937.

ESTADO DEL TIEMPO

El Observatorio Nacional, en su nota oficial de anoche, pronostica para hoy probable buen tiempo, excepto algunos chubascos diseminados por el territorio nacional, con las mismas temperaturas y vientos de la región nordeste, alcanzando fuerza de brisote.

Además, declara que existen presiones ligeramente bajas en la parte central del Mar Caribe.

ADQUIERA *mañana* domingo
y los domingos sucesivos, si aún no se ha hecho suscriptor, el
DIARIO DE LA MARINA

y obtendrá, además de su magnífica edición dominical, pletórica de informaciones cablegráficas de todo el Mundo, con noticias y artículos nacionales y extranjeros, de interés general, colaboraciones de los más reputados escritores, páginas sociales, de sports, mercantil y de la vida nacional; las páginas en Rotograbado con los más destacados sucesos mundiales, modas, cine; las secciones de historietas cómicas tan entretenidas, y un suplemento de 32 páginas tabloide, ilustrado en colores, que contiene:

LA NOVELA DEL DOMINGO,
con el título de "El Regidor", debida a la exquisita pluma del Marqués de Lozoya, narrador sencillo y admirable.

«EL LUJO Y LA SENCILLEZ»,
una crónica ilustrada en colores, dedicada a la mujer, por Sara Diez.

UNA AUTOBIOGRAFIA DE JEAN PARKER.
en colores.

«CUELLO DE CISNE»,
colaboración de Bette Davis. Narración que muestra a la incomparable artista en este desconocido aspecto de gran escritora.

«LOS KUMMKAAKS»,
un relato fascinador de los indios de California.

«DANIELLE DARRIEUX»,
la gran estrella francesa, por primera vez presentada, en todas sus intimidades, a nuestro público.

«PUEDE PREDECIRSE EL MAÑANA»?,
un atisbo hacia el "Mas allá", por Elena Betancourt.

«EL PARQUE CENTRAL»,
crónica del más sugestivo de los animadores de la Habana del pasado, (profusamente ilustrada), por Federico Villoch.

«EL ARTE FEMENINO EN EL PETIT-PALAIS»,
crónica de Avilés Ramírez, donde se revive, en estilo plástico, la escultura y pintura femeninas de Francia.

«LOS PRIMEROS 50 AÑOS DEL ESPERANTO»,
donde nuestro admirable colaborador Renato Villaverde.

«LA CAZA DEL JAGUAR»,
resume medio siglo de luchas por el pretendido idioma universal. (Con una fotografía de su fundador).

Y... además,
un relato exótico e intrincado, por Felipe Villalón.
unas catorce páginas de muñequitos en colores, en donde hay aventuras instructivas; otras de sentido infantil; pero todas amenas y siempre alecciondoras para la niñez.

No pague más de 5 *centavos o*

SUSCRIBASE llamando a los Teléfonos M-7911-7912-7913 y lo recibirá en su domicilio diariamente antes de las siete de la mañana.

DECLARACIONES DEL EMBAJADOR DE ESE PAIS EN BUENOS AIRES AL CORRESPONSAL DEL "DIARIO"

«La retirada de Italia de la Liga es una consecuencia del espíritu agresivo creado en ésta». «No es posible conseguir la unión entre pueblos y Gobiernos de distintas tendencias»

«EL PORVENIR DE ITALIA ES SEGURO», AFIRMA EL NOTABLE DIPLOMATICO. COMO ESTA TRABAJANDO ITALIA EN ETIOPIA

Frente al doctor Rafael Guariglia

Ocupa la embajada de Italia en Buenos Aires, un palacio señorial, situado en el corazón de Palermo, en la margen izquierda de la Avenida Alvear. Las enormes verjas dejan entrever los jardines y los macizos de las edificaciones: la sede de la embajada y la cancillería. Una con su augusto silencio de mansión palaciega y la otra febril, denotando la constante labor que origina la enorme colonia italiana de la Argentina. El cargo de embajador en tales circunstancias, hoy más que nunca, requiere una mesura y ductilidad que no es fácil reunir en una misma persona.

Dr. Rafael Guariglia, Embajador de Italia en la Argentina.

Solicitada mi entrevista para el DIARIO DE LA MARINA, se me concede en seguida. A mi llegada a la legación se me hace introducir en una lujosa sala de recibo, dividida en dos por distintos tonos de muebles.

Ocupado el diplomático, mi corta espera me da derecho a mirar el «espíritu de la casa». Es culto, me digo para mí. Sobre una mesa hay un retrato de Mussolini con una expresiva dedicatoria al embajador. Me acompaña en mi visita el maestro Antonio Marranti, director lírico de teatros.

Al llegar el doctor Guariglia me tiende la mano con esa cordialidad tan propia de los hombres del gran mundo, y me dice enseguida:

—Conozco mucho al DIARIO DE LA MARINA. Mi señora es cubana y soy amigo personal del Conde del Rivero, ministro plenipotenciario ante la Santa Sede, a quien saludé recientemente en Roma.

Esta presentación, pues, me eximirá del trato estirado de esas entrevistas que se fraguan con requisitorias de cuestionarios previamente preparados.

El doctor Guariglia es hombre joven, de una afabilidad exquisita, de una sencillez encantadora. Todo hace para que se facilite la tarea.

—Usted, que hace poco ha regresado de Italia, después de una licencia reglamentaria—le digo—podría decirme algo sobre lo que acaba de ver.

—La primera vista callejera es la siguiente: se ven rostros alegres, sonrientes, felices, y ese es el mejor argumento para desmentir a esos sofistas que viven haciendo cálculos fantásticos acerca de la vida del ciudadano de Italia. No hace mucho que una periodista yanqui, corresponsal de un gran diario neoyorquino, quiso pulsar el verdadero ambiente del trabajador italiano. Se fué al campo y a las fábricas y pudo comprobar lo siguiente: todas las personas entrevistadas, que fué durante el apogeo de las sanciones, le dijeron lo siguiente: si ayer estábamos con el gobierno, hoy estaremos más que nunca, porque sabemos que todo lo ha hecho para mejorarnos. No eran los que así se expresaban diplomáticos, empleados o fascistas rentados. Eran gente de trabajo del campo y de las fábricas que orgullosamente le decían a la periodista norteamericana lo que sentían de corazón... Puede decir que en Italia no hay odios contra nadie, lo diferente a lo que tuvimos que soportar en las calles de Madrid antes de estallar esta horrible contienda y que es una consecuencia lógica del desencanto que originan las absurdas promesas de esos gobiernos que viven fuera de la realidad. Antes de regresar a Buenos Aires para reasumir mi cargo, he pasado por España y he visitado las diversas regiones nacionalistas que tan estrechamente están vinculadas con Italia. Se nota orden, progreso y que las fuentes de producción se desenvuelven normalmente. He ido a España a recordar años pasados allí. Durante dos años fuí embajador y guardo cariño, por muchas razones, aunque tenga que recordarlo con ese temor y desasosiego que dan los días vividos en una desorientación e incertidumbre general. Ya ve si esas prédicas marxistas son dañinas, que de un pueblo siempre hidalgo ha surgido esa ferocidad que hace crispar los nervios. Esa lección deben tener bien presente estos pueblos sensibles de América para no seguir a esos falsos idealistas que prometen lo que no pueden cumplir, produciendo luego esos choques en los que ahora se desangra la grande España...

—¿Vive bien el trabajador en Italia?—le pregunto.

—A eso hemos llegado después de grandes esfuerzos. Hemos logrado, porque era uno de los postulados de la revolución fascista, dar al trabajador un «standard» de vida igual al de los más adelantados del mundo. Esa es la palpable y gigantesca obra del fascio.

—¿El pueblo italiano desea la paz, señor embajador?

—Tanto el gobierno como el pueblo no trabajan sino para mantener la paz, pero no la paz a costa de subordinaciones ni de restricciones de ninguna especie, que no aceptaremos jamás. Nos retiramos de la Liga de las Naciones precisamente porque no es un instrumento de paz, como lo dijo bien claramente el Duce. Amamos la paz sincera, esa paz que puede dar igualdad a los pueblos. El error ha sido agrupar a naciones de diversas modalidades, de diversos espíritus y tendencias a veces opuestas. ¿Cree usted que puede haber así una Liga? No. Siempre quedan las tres o cuatro potencias que están de acuerdo políticamente para sojuzgar a las pequeñas nacionalidades.

—¿Traerá eso dificultades a Italia en el orden internacional?

—No. Tampoco nos importa. Resistimos aquellas «famosas» sanciones con muestras de un claro optimismo, porque todos sabíamos que obrábamos dentro de una verdad histórica, entendiendo por tal aquella que dimana de una necesidad humana de vivir. No era posible «encausular» —esa es su frase— a una población de tantos millones de habitantes en un territorio demasiado chico. Por eso el derecho de nuestra expansión es, ante todo, un derecho humano. Esto no pueden comprenderlo los que no están en la férrea determinación histórica. No era posible entregar una nación a sufrir una injusta distribución de la riqueza. ¿Y por eso se nos sancionaba? Nuestra máxima preocupación es distribuir equitativamente nuestra densa población. Nuestra política interna y externa es clara: aspiramos a la paz, pero ruego lo recalque bien en el DIARIO, a una paz de la que no tengamos que avergonzarnos como italianos y como hombres dignos de la historia. Una prueba de ello es que vamos zanjando dificultades creadas por problemas internos de otros países. El viaje triunfal del Conde Ciano por los países danubianos, prueba que Italia es hoy ante el mundo una nación vigorosa que reclama una igualdad orgánica y exige una paz integral...

—¿La situación económica?

—Ya la ve: respondemos a los pesimistas y sofistas de las finanzas con obras viales, obras de urbanización, de riego, de cultura general y aquellas otras que nos seguirán dando seguridad frente a las potencias absorbentes. Razonamos con cordura frente a los que razonan y con previsiones de fuerza frente a los que no saben discernir de otra manera.

—Y siendo casi toda esa obra creación de Mussolini—le digo resueltamente—¿éste dará síntomas de cansancio?

—No. Nuestro Duce—me responde con énfasis fascista, iluminando sus vivos ojos latinos—tiene la fuerza de un león... Ha llevado a cabo todo lo que se proponía dentro de los postulados del partido fascista. Ha dicho, al mundo la verdad histórica del derecho y no demuestra cansancio. Cada día es más activo, pero lleva una vida sobria y de gran trabajo. Siempre es el periodista de alta escuela y el conductor de multitudes. El problema de Etiopía es de «facto», y si nos importa saber cuáles son nuestros amigos de ahora y agradecidos reconoceremos su ayuda moral a nuestra causa de justicia, nos importa poco esa propaganda enconada de los teorizadores del derecho, fabricantes de sofismas que envenenan el alma de los pueblos. Sabemos que estamos en plena marcha y eso nos basta. Tenemos un pueblo que ha alcanzado un digno «standard» de vida. El porvenir de Italia ya no nos preocupa. Es una marcha tan triunfante como la de nuestro partido sobre Roma...

El embajador entrevistado no precisa preguntas. Su charla es dilecta, surgida de una espontaneidad que debe ser escuela en la nueva política internacional de Italia. Jamás un político habló más claro que Mussolini a los políticos del mundo.

El doctor Rafael Guariglia, que se ha ocupado en el ministerio de negocios extranjeros, sobre todo orientales, es versado y su palabra da la medida de sus conocimientos universales de los problemas de hoy. Con la expedición del duque de los Abruzzos estuvo en Abisinia, y de ahí sus extensos conocimientos de los problemas con los que en aquellos momentos se enfrentaron en sus negociaciones con el Negús.

Doctor en leyes y diplomático de carrera, fué embajador en Madrid en los años 1932-34, cuando surgía en España la revuelta más importante de su vida política. Hombre joven, valiente en su expresión fundamental, consciente de lo que representa y de lo que será el fascismo en el mundo, le interesa todo aquello que atañe a la vida interna y externa de su país.

Casado con una dama cubana de gran mundo, la Marquesa de Prado Ameno, su dominio del castellano es absoluto. Conoce de cerca a los hombres que intervienen en la contienda española. En ese tablero de ajedrez él sabe las piezas que caerán. Ha recorrido el territorio nacionalista y me dice:

—La guerra está definida. Las armas de Franco darán una España como la queremos los italianos y por la cual hemos sacrificado vidas preciosas.

Interrumpe nuestra charla la llegada del «R. Adetto Stampa», señor F. G. Cabalzar, tan culto como dinámico y la prolongamos un poco más.

En un ambiente tan exquisito, en donde la cultura es un culto, cuesta trabajo el cambio. Pero el señor embajador tiene otros compromisos.

Me levanto. Ambos me tienden sus manos cordiales y abandono el fastuoso edificio, casa de esa Italia inmortal y sede de la otra Italia que ha hecho grande el genio creador de Benito Mussolini...

Manuel García Hernández

Buenos Aires, enero, 1938.

EN SU CASA

Al resbalar y caer al pavimento cuando bajaba las escaleras de su domicilio, sufrió lesiones graves, el menor Enrique Jiménez Chao, de 4 años y vecino de Habaan 106.

AVANCE OBSEQUIARA HOY A SUS LECTORES, JUNTO CON LA REVISTA ROSA, UNA BELLA FOTOGRAFIA EN COLORES DE Deanna Durbin

M.E.C.D. 2016

DIARIO DE LA MARINA

(S. A.)
FUNDADO EN 1832.
(Dirigido hasta 1919 por D. Nicolás Rivero y Muñiz)
DIRECTOR: Dr. JOSE I. RIVERO
ADMINISTRADOR: D. CELSO GONZALEZ
Domicilio Social: PASEO DE MARTI, número 103
Joshúa B. Powers, Inc. 220St. 42nd. St. New York City

Editado por la Cía. DIARIO DE LA MARINA. (S. A.), cuyo programa consiste en la defensa de los intereses generales y permanentes de la Nación cubana, de los especiales de la Colonia Española establecida en la misma y de la unión y armonía entre los diversos elementos que conviven en el país.» Art. 1o. de los Estatutos.

TELEFONOS DEL DIARIO

Dirección	M-2856
Administración	M-7911
Suscripciones	M-7911
Quejas	M-7911
Clasificados	M-7915
Jefe Redacción	M-1287
Redacción	M-7913
Sports	M-7913
Ag. Guanabacoa	XO-1584

PRECIOS DE SUSCRIPCION

	Territorio Nacional	Extranjero	Países Fuera del Convenio Postal
Año	$ 13.50	$ 17.00	$ 20.00
Semestre	7.00	9.00	11.00
Trimestre	3.75	5.00	6.00
Mes	1.30	—	—
Dominical Semestre	—	5.00	7.00

EDITORIAL

Morosidad injustificada

UNA comisión de empleados de las Juntas Electorales de las seis provincias estuvo recientemente en Palacio gestionando el pago de sus haberes correspondientes al pasado mes. Todos los demás servidores del Estado cobran puntualmente. ¿Por qué esa excepción en contra de los que prestan servicios en los organismos electorales?

Estamos a un mes de las elecciones para renovar la mitad de la Cámara. Todo el trabajo pre-comicial ha tenido que hacerse y se continúa haciendo festinadamente. Nunca se han preparado en Cuba unas elecciones en tan poco tiempo. ¿Qué significa todo esto? Pues significa mayor tarea para el personal adscripto a las Juntas; horas extraordinarias de labor que el Estado no paga y que no hay más remedio que realizar, porque de lo contrario habría que suspender, por falta material de tiempo, los comicios de marzo.

Mientras la generalidad de los empleados públicos trabaja una sola sesión, los empleados de las Juntas, tanto en la Habana como en el interior de la República, rinden dos sesiones y muy a menudo terminan su faena cotidiana a las siete de la noche y no disfrutan ni siquiera del descanso dominical. La labor que les está encomendada es de las que no admite espera. Y es, encima de ello, una labor engorrosa, llena de minuciosidades y de suma responsabilidad.

No hay ninguna razón para que ese trabajo no sea retribuído con puntualidad. Es ya una lamentable costumbre—casi diríamos una de las tantas tradiciones negativas que sufre nuestro pueblo—que los sueldos de los empleados electorales se atrasen cada vez que llega para ellos la época de mayor actividad. Nuestra soga comicial rompe siempre por lo más delgado, por esa burocracia sufrida, esencialmente temporera, que no tiene interés directo en la contienda de las urnas y que, sin embargo, necesita desplegar tanta diligencia como el más dinámico de los candidatos o el más activo de los agentes electorales. Raro es el turno comicial en que no se deja de pagar uno o más meses a esos servidores de la República, soldados grises de la democracia, que se ven compelidos por las adversas circunstancias a trabajar por partida doble: en las propios oficinas y en las oficinas extrañas, en las primeras por ministerio de la Ley y en las segundas por imperativo económico gestionando el pago de sus haberes siempre atrasados.

Oportunamente el Congreso de la República votó un crédito bastante considerable para sufragar los gastos por todos conceptos de las elecciones venideras. Si bien ese crédito no fué todo lo alto que en principio se proyectó, estimamos que alcanza para abonar el importe del personal y el material indispensables, si uno y otro se administran dentro de una prudente economía. El Presidente sancionó a tiempo el crédito en cuestión y con un criterio que le aplaudimos dispuso que las cantidades se fuesen situando a medida que las necesidades lo fueran determinando. De esta manera, si no se gasta la totalidad de la suma votada, no habrá ni siquiera que hacer el reintegro de la parte sobrante y ella podrá ser utilizada por el Estado para otras atenciones mediante una transferencia de crédito que estaría plenamente justificada. No comprendemos por qué no se sitúan a tiempo los fondos necesarios para el pago del personal que trabaja en las Juntas. Hay en esto cierta falta de diligencia que debe subsanarse. No hay derecho a comportarse morosamente con hombres y mujeres que vienen obligados, por el exceso de trabajo, a dar máximas pruebas de laboriosidad y eficiencia. Para exigirles a esos servidores del Estado la actividad, la eficacia y la probidad que sus labores requieren es indispensable que, por lo menos, se les abonen puntualmente los modestos sueldos que devengan.

Al Margen de la Historia

DOS ANECDOTAS

I

Don Alberto Aguilera es nombrado Alcalde de Madrid. Inmediatamente, procede a visitar el Palacio Municipal. Trescientos empleados trabajan afanosamente. Los cuenta. Con verdadero asombro advierte que el número es reducidísimo, porque en las nóminas figuran mil quinientos.

—¿Dónde están los que faltan?—pregunta al secretario.

—Señor Alcalde... ¡ejem! pues... ¡ejem!... no han venido.

—¿No han venido? Pues, si vienen, no sé dónde los iba usted a meter, porque en el Ayuntamiento no cabe ni una mesa más.

—Es que... ¡ejem!... Mire, don Alberto, la verdad es que esos señores cobran, pero no trabajan.

—¿Eh? ¿Que cobran, pero no trabajan? A ver, haga usted una circular ordenando a todos los empleados municipales que se presenten mañana, a la una de la tarde, en la Plaza Mayor. Y los cita para ese lugar, porque si vienen al Palacio Municipal no van a caber. ¡Ah! Haga usted poner unos cartelones con la denominación de los respectivos negociados, para que se sitúen en el lugar correspondiente.

El secretario cumple al pie de la letra lo ordenado. Dicta la circular y la hace publicar en los periódicos Y al día siguiente, mil quinientos «funcionarios municipales» llenan la Plaza Mayor de Madrid. Están divididos por secciones, debajo de los letreros correspondientes: «Apremios», «Fomento», «Impuestos», «Servicio de Incendios», etc., etc.

Don Alberto Aguilera pasa revista a sus «empleados». Al llegar frente al cartel que reza: «Amas de cría a domicilio», se detiene. Allí se apiñan cien señores que el Alcalde conoce. Todos son periodistas.

—¿Es posible?—gruñe don Alberto. ¿Ustedes, amas de cría?

Uno de los «chicos» de la prensa, más decidido que sus compañeros, se adelanta.

—Mire usted, señor Alcalde... el caso es que, nosotros... ¡No nos vaya a dejar cesantes!

Aguilera guarda silencio. Y exclama:

—¿Dejar yo cesantes a los periodistas? ¡Nunca!

—Gracias, señor Alcalde.

—Pero a cambio de la confirmación tienen ustedes que hacer una cosa...

—¿Qué, señor Alcalde?

—Justificar el sueldo que ganan Por lo tanto, desde esta misma tarde, deben empezar a cubrir sus puestos. Y el que no lo haga así, que me presente la renuncia dentro de veinticuatro horas. ¿Ustedes son, según el presupuesto, «Amas de cría a domicilio?» Pues a cumplir con su deber.

II

Don Alfonso XIII, Rey de España, veranea en Santander. Todas las tardes sale en su balandro, porque Su Majestad es un yatista consumado. Cuando regresa a la rada santanderina, las dotaciones de los barcos surtos en puerto hacen los saludos de ordenanza. En los buques extranjeros, la charanga de a bordo toca la Marcha Real.

Cae la tarde. Don Alfonso se acerca al muelle del Club Marítimo. Viene al timón de su balandro. Los marineros gritan al paso del monarca:

—¡Hurra! ¡Viva el Rey!

El soberano sonríe, complacido... De pronto, se oye el Himno de Riego. Las notas vibrantes del himno republicano salen de un barco mercante alemán, que acaba de entrar en puerto. Todo el mundo se asombra. ¿Es un reto? ¿Una provocación? ¿Un delito de lesa majestad?

Don Alfonso, al cruzar frente a un torpedero español, cuyo comandante mira furiosamente hacia el trasatlántico alemán, grita:

—¡Qué gracia! Se han colado...

Y la risa sonora del monarca se mezcla con las últimas notas del Himno de Riego que, por equivocación, sigue tocando la charanga alemana..

José SANCHEZ-ARCILLA.

INVENCIONES

M. Haim, ingeniero francés, que todavía no quiere divulgar su secreto, ha depositado tres solicitudes de patente en la oficina correspondiente de su país. Sus invenciones, según los técnicos, pueden revolucionar la industria aeronáutica. Se dice que ha encontrado dispositivos que permitirán a un avión no abrigar temor alguno por una pérdida de velocidad y burlarse de la paralización de los motores y de la rotura de las alas. Podrá elevarse en un espacio de cuatro metros o aterrizar en veinte metros cuadrados con sesenta pasajeros, siete motores, etc.

M. Heim es, a lo que parece, un profesional de invenciones afortunadas y esperamos en beneficio de la aviación de turismo, que sus descubrimientos tengan buen éxito.

ESO NI SE PREGUNTA

Por Roseñada

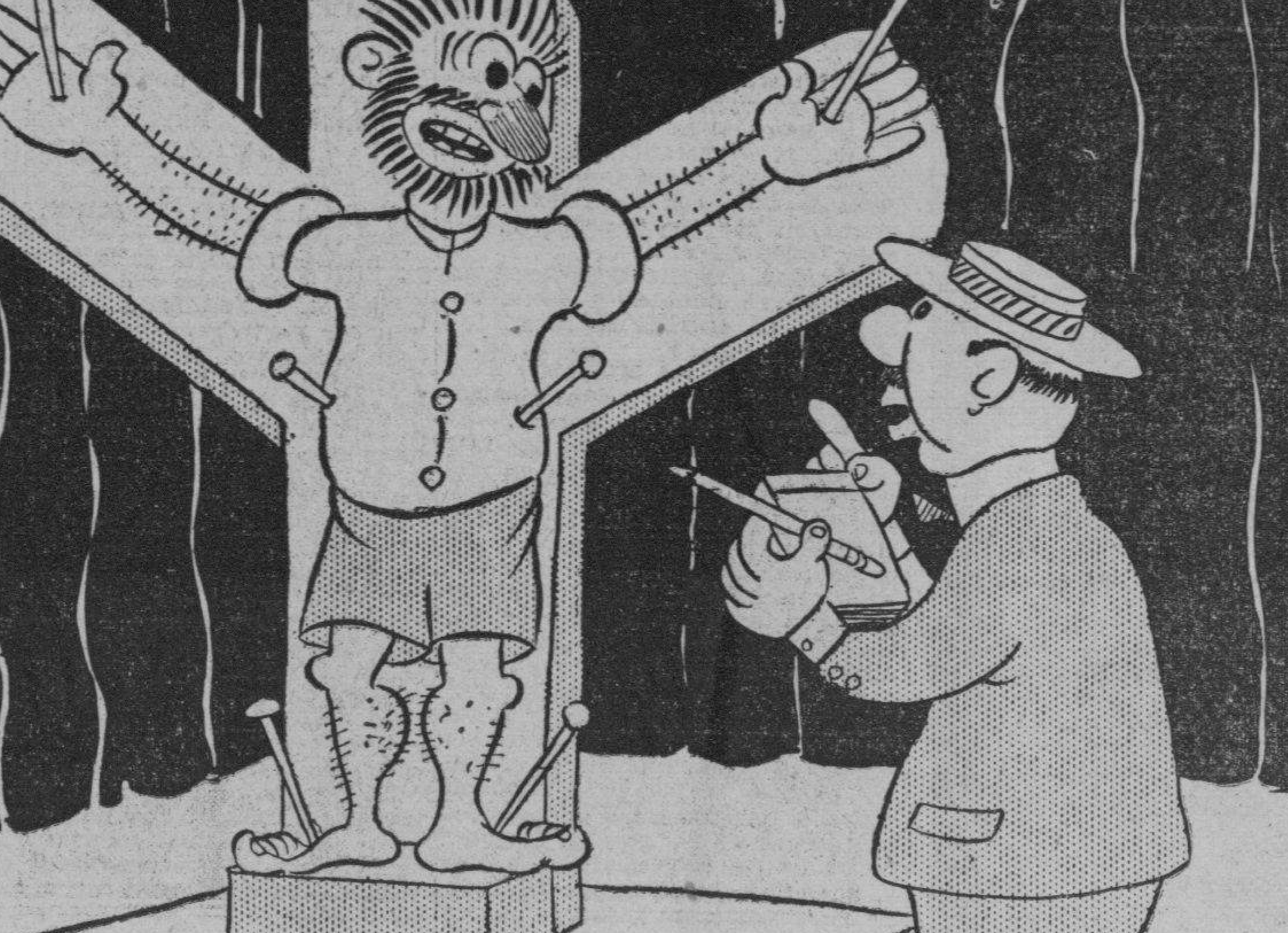

—¿Y usted a qué aspira cuando lo bajen de la cruz?
—A Representante. Yo creo haber demostrado que tengo espíritu de sacrificio...

A TRAVES DE LA VIDA

DENSIDAD

Ha sido tema de conversación, no de preocupación, como decía un colega —porque nuestra superioridad consiste en no prever, ni precaver, ni impedir lo que pueda suceder— el anuncio de que se han solicitado miles de pasajes a los vapores que parten de los Estados Unidos, en busca de las islas calientes y curiosas.

¿Por qué van a venir tantos americanos?

No faltará quien responda: —Porque les da la gana.

Esa es una razón, pedestre, pero no una filosofía. Las gentes avisadas y perspicaces que aquí abundan, dicen que los yankees vendrán en gran número mientras haya mucho frío en su tierra. Esa es la única razón desde que se acabó la «sequedad» en los Estados Unidos, y ya no es negocio plantar caña y hacer azúcar. El viaje es corto y barato y la vida no es cara desde que la Comisión del Turismo no permite que desplumen exageradamente a los visitantes.

Además, el americano es un turista sempiterno. En su país está trasladándose siempre de un Estado a otro; y en New York se pasa la vida yendo de arriba de la ciudad para abajo de la ciudad y vice-versa, recordando (a nosotros) aquellos abanicos de sube y baja que, ¡ay! ya desaparecieron para siempre. En New York es un «Up» y un «Down» incesante, desde los ascensores hasta el ferrocarril subterráneo o «subway» que le dicen. Esto les ha formado el carácter. Cuando quieren pasar «un buen tiempo», hacen un viajecito escudriñador y curioso, o convidan una amiga a una excursión de tres semanas. Vienen, dan el timo del matrimonio, que por otra parte a nadie interesa, se divierten como pueden, comen caña y «bananas», no compran nada, porque más barato lo tienen todo en su país o en la zona libre del Canal de Panamá. Los sombreros de jipijapa se venden baratísimos en el Bowery, y los encajes y los mantones de Manila, aquí son, ya prohibitivos y los Estados Unidos se proveen de ellos a bajo precio en las Filipinas.

El turista como materia de utilidad comercial, es un sujeto nulo. Algunos son explotados por espíritus malignos, y este «negocio» es perseguido por la policía que no puede consentir que nuestro país sea envilecido. Por lo general el turista vuelve, satisfecho, a su tierra y echa a «ganancias y pérdidas» lo que ha malgastado; pero no retorna.

Esta es la historia.

Ahora yo he preguntado a un conocido aposentador: ¿En dónde va usted a alojar a sus innumerables huéspedes si apenas hay sitio para nosotros mismos?

—Desde el momento —me respondió— en que no se fabrican sino locales para oficinas y negocios, les haremos las viviendas.

Me pareció mejor idea, que la de un ingeniero que pretendía instalar un campamento de tiendas de campaña, en las plazas públicas y en los solares yermos, tratando a los forasteros como si fueran tribus de bohemios.

La cosa no prosperó por impracticable, aunque pintoresca. Y puesto que no habrá dentro de poco, en la ciudad sino cuartos para escritorios o bufetes no se debe recibir a quien no se puede aposentar dignamente ¿Estaría bien que por albergue ofreciéramos a los turistas barrios improvisados como el de «Las Yaguas», el de «Pan con Timba» o el de «Llega y Pon»?.

¿Y qué problema sería el de dar de comer a tanta gente que ha venido a gozar y no a pasar hambre?

Ahora bien; como están las cosas, Jeremías ha creído ver claro.

—Vendrán americanos de todos pelajes —ha dicho— pasarán su pena negra y estarán el menor tiempo posible. Luego, como algunas golondrinas, «no volverán», porque el recuerdo de cómo fueron tratados no se les borrará en mucho tiempo.

Por fortuna, ese anuncio de millares de visitantes no existe sino en la imaginación calenturienta y romántica de los que califican el turismo como la primera riqueza de Cuba.

Héctor de SAAVEDRA

CORREO SEMANAL DE ESPAÑA

Declaraciones del doctor Negrín o la piel de cordero.—Un Gobierno que dimite

(De nuestra Redacción Permanente en París)

El doctor Negrín, Presidente del Gobierno Republicano, ha formulado nuevas declaraciones al enviado especial de la «Agencia Radio». El tema es doble: nada menos que la cuestión religiosa y la cuestión relativa a la propiedad privada.

Sobre la cuestión religiosa, sus palabras son las siguientes:

«En lo que concierne al ejercicio del culto, el doctor Negrín, miembro de una vieja familia católica, lamenta profundamente los excesos que se han cometido contra el clero y contra las órdenes religiosas, **sobre todo** al principio de la rebelión, excesos que explica en parte el hecho de que los jefes de la Iglesia tenían, a los ojos del pueblo, una vasta parte de responsabilidad en la insurrección».

Examinemos estas palabras: de ellas resulta:

1o. El reconocimiento de que se han cometido excesos contra el clero.

2o. El de que no se limtan al primer tiempo de la revolución.

3o. La reserva del doctor Negrín, respecto a la afirmación de participación de la Iglesia en la insurrección. El jefe del Gobierno republicano se limita a afirmar que tal participación existía «a los ojos del pueblo». El no se atreve a acusar.

Continúa el Presidente:

«No vería obstáculo para la reapertura de las Iglesias y los que quisieran frecuentarlas recibirían si fuera preciso la protección del Estado...»

Para que las Iglesias pudieran reabrirse lo primero que precisaría es que existiesen. ¿Qué porcentaje de iglesias queda en pie? No creemos que en Barcelona, donde se salvó la Catedral para que su incendio no se propagase al vecino Palacio del señor Companys, necesiten para contarse más número de dedos que los de la mano. Y por lo que a Madrid respecta, aún sobrarían dedos.

Y en lo que se relaciona con la protección de los fieles, ¿quién iba a prestársela? ¿El Estado? Hace algún tiempo, los vascos pidieron la apertura de una Iglesia. No se ha llevado a cabo todavía. Irujo, ministro de Justicia, no pudo lograrlo.

Veamos la cuestión relativa a la propiedad privada:

—Estas propiedades—se refiere a las de los supuestos facciosos—serán conservadas y eventualmente confiscadas a menos que sus propietarios quieran cambiar de actitud respecto a la República...»

Luego se dirige al extranjero: «La incautación de propiedades es ilegal». En esto todos están plenamente de acuerdo. «Vamos a hacer todo lo que **esté en nuestro poder** para asegurar a los propietarios extranjeros y a los accionistas el pleno disfrute de sus propiedades y el pleno ejercicio de sus derechos». Pesemos sus palabras: «Vamos a hacer», lo que significa «No hemos hecho». «Lo que esté en nuestro poder». Esto lo dice el jefe de un Gobierno. ¿Es que su gobierno no se basta para hacer cumplir la Constitución y la ley?

Habla luego del desengaño de la Revolución. «Respecto a las propiedades o negocios incautados o regidos por los obreros, la situación ha cambiado grandemente. Los obreros reconocen las dificultades inherentes a la marcha de las empresas y se muestran cada día más dispuestos a aceptar un arreglo equitativo que contuviese algo como el reparto de beneficios por ejemplo. A este respecto, contamos con la colaboración de los comunistas y haremos lo necesario para obtener la de los anarquistas».

El fracaso del marxismo, el desencanto obrero, lo reconoce ahora el propio Presidente del Consejo de Ministros. Los obreros se ven incapaces de dirigir las empresas. Y sólo querrían poner un precio al rescate. Las palabras son expresivas. Pero tampoco cabe darles gran crédito. Lo de que los comunistas se presten a ser instrumento para descomunizar es algo difícil de creer. Y respecto a los anarquistas, basta hojear la prensa libertaria. Todos son amenazas para quienes intenten un alto, una pausa, no ya una regresión, en el camino de las expropiaciones.

El doctor Negrín ha colocado una vez más los discos suaves para impresionar a las democracias, el de la «mano tendida» en lo religioso, el de una increíble restitución, en el orden de la propiedad. Todo son promesas. Su Excelencia sabe que no podrá cumplirlas. «Haremos lo que podamos...», es todo lo que se atreve a decir un Presidente del Consejo de Ministros. Ante tales promesas, y ante el clima singular de la República roja, ya veremos quién es el creyente que se atreva a intentar la práctica de su culto, y el propietario que se presente a recoger lo que se le ha robado. No habrá colas para ellos. Las colas en la zona marxista son para buscar pan.

Un Gobierno que dimite

Acaece con frecuencia en el curso de las vicisitudes humanas, sobre todo cuando adquieren un volumen bastante para llegar a tener concreciones de Historia, que el hecho más saliente del día, es decir, aquel que tiene una mayor trascendencia ulterior, pasa inadvertido a los ojos del observador superficial; y aún a los del observador más atento. Estos días viene la prensa de París recogiendo los rumores referentes a una próxima dimisión del Gobierno Negrín-Prieto. Atribúyese a los dictadores soviéticos el propósito de modificar el Gabinete de Barcelona para darle una nueva apariencia de legalidad democrática y burguesa. Hasta se dice que la presidencia del Consejo de Ministros será encargada a Diego Martínez Barrios o a Marcelino Domingo...

Pero en lo que nadie se ha fijado hasta ahora es en que el Gobierno de Barcelona acaba de dimitir. Si alguna duda cupiera bastaría leer el comunicado publicado en Bruselas, en el que los Gobiernos de Bélgica y España renuncian a seguir el pleito establecido ante el Tribunal Permanente de La Haya, como consecuencia del asesinato en Madrid del Barón de Borchgrave, en las circunstancias que todo el mundo recuerda.

En efecto, el primer apartado de esta comunicación oficial, dice así: «El Gobierno español reconoce que, independientemente de su voluntad, se ha producido una quiebra de los servicios judiciales a quienes incumbía realizar la investigación relativa al asesinato, lo que se explica en virtud de las circunstancias excepcionales que atravesaba la vida de Madrid en aquella época». En el segundo apartado, el Gobierno belga reconoce que, dadas todas las circunstancias «no es posible establecer que un agente del Gobierno español haya participado en el crimen». Por otra parte, recuerda que el Gobierno de Madrid-Valencia-Barcelona, ha expresado su pesar por la muerte del Barón de Borchgrave, ha rendido honores a sus despojos mortales y ha indemnizado a sus causahabientes. Por el tercer apartado, ambos gobiernos renuncian al pleito que tenían entablado.

Se ve claramente por el contexto del comunicado que el Gobierno Negrín-Prieto, después de reconocer que carece de las condiciones más elementales para ejercer su misión primordial de proteger la vida y haciendas de los ciudadanos, naturales del país y extranjeros, ni siquiera de los agentes diplomáticos, no se ha atrevido a presentarse ante el Tribunal Internacional de La Haya para afrontar su fallo.

El Gobierno Negrín-Prieto acepta bajo su firma la hipótesis denigrante, de que tales crímenes sean cometidos por sus propios agentes. Lo único que reconoce el Gobierno belga en el apartado segundo, relacionándolo con el primero, es que, en esas circunstancias, es decir, dada la «défaillance» de los organismos judiciales y policíacos del Gobierno rojo, el «meurtre» del Barón de Borchgrave **no es posible establecer que haya sido cometido por un agente del Gobierno español.** Es decir, el Gobierno belga no formula tal acusación, únicamente **por falta de pruebas**, que no es posible adquirir en el caos jurídico y policíaco de la España marxista, pero insinúa esta hipótesis vergonzosa que, lo que es más vergonzoso todavía, el Gobierno Prieto-Negrín acepta bajo su firma, ya que la comunicación oficiosa va avalada por los dos gobiernos.

En tales condiciones, nada importa que el Gobierno Negrín-Prieto se mantenga en el Poder. Para todas las conciencias honradas, un Gobierno que así procede, es un Gobierno que dimite.

La última jornada del "Leviathan"

El ex-Vaterland del Kaiser se convertirá en armas y municiones con que Inglaterra se prepara otra vez para combatir a Alemania. Reina del Atlántico a un costo de 34 millones de dólares se remató en 723.000 como hierro viejo. La escena patética de la tarde del 25 de enero en Hoboken

(De nuestro corresponsal)

NUEVA YORK. (Editors Press).—Había como una congoja en la garganta de las doscientas a trescientas personas que acudieron a las márgenes del Hudson a las cuatro de la tarde del martes 25 de enero a ver al «Leviathan» partir en su 301 travesía del Atlántico y la última.

Era la gente para la cual el buque tiene un alma formada de recuerdos. No podían ver con indiferencia a este barco, el más grande que jamás haya paseado por los mares hasta hoy la bandera de los Estados Unidos; camino de la muerte. Era su última jornada; construído al precio de 34 millones de dólares fué vendido a unas firmas metalúrgicas de Sheffield y Glasgow por la humillante suma de 723.000 dólares. La nave que fué bautizada con el nombre del monstruo mitológico temido de los navegantes de la antigüedad pasó a ser simplemente hierro viejo. Su vientre y extructura un tiempo dedicados al comercio civilizador, serán desintegrados para servir de municiones y armamentos en la frenética arremetida que Gran Bretaña ha emprendido para alcanzar a sus rivales en los preparativos para la próxima guerra.

Ahí había pasado tres años en el muelle No. 4 de Hoboken desde que el 16 de septiembre de 1934 la International Mercantile Marine Co. decidió retirarlo de todo servicio porque ya no pagaba su explotación. No por eso dejó de ser como una persona, un amigo en desgracia, para los miles que cruzaron el océano de sus camarotes y cubiertas; entre ellos 100.000 soldados americanos que fueron a combatir al Kaiser para poner al mundo a salvo para la democracia en 1917 y batirse en la guerra que iba a terminar con las guerras. Era como la belleza sobre la cual han hecho sus estragos los años, como la actriz que ya nadie quiere en las tablas, como el político que ha dejado de ser un instrumento de logro para sus conmilitones. Ahora va, despacito, a no más de 15 millas por hora, cruzando el océano para que la metan en un matadero del Tyne en Southfields. Tynemouths Limited ya ha enganchado a los por muchos años desocupados obreros de la comarca, para que pongan sus manos británicas sacrílegas a despedazar a la nave que fué un tiempo Reina del Océano.

Por otro extraño capricho del destino, este buque está hecho de acero alemán que irá a servir finalmente a Inglaterra en la competencia armamentista con Alemania. Eventualmente trozos de él irán a matar alemanes en el continente si el día llega como parece que llegará. En 1914 llegó el «Vaterland» por primera vez a Nueva York, orgullo de la marina mercante del Kaiser; había completado su tercer viaje y se encontraba al ancla en Hoboken cuando estalló la guerra entre Estados Unidos y Alemania y el Tío Sam tomó posesión del buque, lo equipó para transporte de guerra y lo destinó en 1917-1918 al transporte de tropas a Francia. Nave capitana un día de la marina mercante de dos grandes imperios enarboló el 25 de enero la bandera británica a manera de pendón fúnebre sobre su inmediato y triste destino. Y si no hubiera sido porque el apremio armamentista obliga a los ingleses a pagar cualquier precio por metales serían los japoneses los que estarían tripulando en estos momentos el «Leviathan» camino del Oriente bajo la bandera blanca de sol rojo.

«Me entristece pensar—dijo el capitán Binks al hacerse cargo del buque en Hoboken—que ya los días de esta gran nave han pasado; pero qu hacerle, también mis días han pasado».

El capitán John Binks estaba también retirado del servicio y aceptó venir a mandar «la última jornada» del «Leviathan», porque como él dice: «uno no puede decir que no cuando el mar lo llama». A despedir al que fué Rey del Atlántico acudió el capitán Cunningham que lo comandó en los viajes intercontinentales de la época rutilante. En su casa estaba a esa hora, triste y pensativo, el capitán Giles Stedman que también mandó un tiempo el «Leviathan» y que «no pudo irlo a ver partir»; le quebraba el corazón como si fuera algo de su familia».

Las palomas habían hecho su hogar en los portalones de proa; en esa tarde del 25 de enero llegaban y salían en movimientos asustados, como si presintieran que algo grave se preparaba para su tranquila residencia de tres años. Hasta el momento de arrancar, las palomas revoloteaban aun en torno del barco Y como árbol caído que sufre en silencio la villanía de los que antes lo respetaban y temían se descubrió que al «Leviathan» le habían robado alfombras y muebles por valor de 30.000 dólares, se supo que le habían cortado diez pies de altura a cada una de las enhiestas chimeneas a fin de que pudiera pasar bajo el puente del Tyne en Escocia, y habían cortado también más de 70 pies los mástiles; hubo un incendio a bordo el día mismo de la partida, y una huelga de la tripulación americana que exigía un abono extra y de la británica que se negaba a recibir la cuarta parte de la paga que los fuertes sindicatos obreros americanos habían obtenido para sus asociados.

Mirado de cerca el «Leviathan» ofrecía un aspecto penoso; sucio, descascarado, lleno de moho, parecía mostrar los síntomas de la desintegración a que estaba destinado. Parecía como resistir el empuje de los remolcadores que pugnaban por zafarlo. Se fué por fin el condenado a morir, en medio de un estruendo de silbatos seguido por muchos ojos de rudos marineros que en vano trataban de disimular una lágrima en sus mejillas curtidas.

1—El «Leviathan» saliendo de Nueva York, en la tarde del 25 de enero. 2—El trasatlántico del futuro, que cruzará el océano en ocho horas. 3—El capitán Binks, que mandó el «Leviathan» en su viaje final

EL SENTIMIENTO DEL DERECHO

En una sentencia dictada, no ha mucho, por la Audiencia de la Habana, se sostiene la tesis de que, «bajo la protección del Derecho se hallan no sólo los bienes materiales, sino, también, «los de carácter sentimental o afectivo». La tesis es exacta, porque es conforme con la naturaleza de las cosas.

Prescindir, en absoluto, en el Derecho, de todo elemento de valor sentimental, de todo elemento subjetivo, **para no atender más que al elemento jurídico-objetivo, es contrario a la la naturaleza de las cosas.** Ello sería realizar la materialización del Derecho. Esto sería **deshumanizarlo.** Hacer del mismo una cosa abstracta, algo **irreal.** «El Derecho es la Vida», exclamó el gran jurisconsulto **Lerminier.** Y si es la Vida, tiene que inspirarse en ella; tiene que estar siempre en consonancia con ella; tiene que **adaptarse** a ella. Lo que es la Vida, eso tiene que ser el Derecho. Donde no hay Vida, no hay Derecho. Surge el Derecho del hecho de la Vida. No se quiere decir con esto que con un criterio exclusivamente sentimental o afectivo deben resolverse todas las cuestiones de Derecho. Lo que se quiere decir es que hallándose «bajo su protección bienes no sólo de un valor material, apreciable económicamente, sino también, bienes inmateriales, morales, de un valor sentimental o afectivo», no **es dable eliminar, por completo, este elemento en la aplicación del Derecho.** Cuando ese elemento se da, cuando concurre, es imposible **no tomarlo** en consideración. Sería, repetimos, **deshumanizar** el Derecho, separarlo de la Vida, que es su manantial, la razón de su existencia.

No olvidemos este pensamiento del ilustre moralista **Vauvenargues:** «Los grandes pensamientos vienen del corazón». No olvidemos este profundo pensamiento del gran **Pascal: «El corazón tiene razones, que la razón no conoce».** No olvidemos este profundo pensamiento del vigoroso pensador Samuel Smiles: «El corazón, al fin y al cabo, gobierna la Vida».

Todo hay que referirlo a la Vida y en ella todo lo es el hombre. En los hechos siempre está él, **visible u oculto.** Juzgar a un hombre, es juzgar su vida individual, como juzgar a un pueblo, es juzgar su vida social. Vida individual y social y Derecho, son términos correlativos. La una supone, implica el segundo. Todo lo humano, lo mismo desde el punto de vista individual que desde el punto de vista social, se encuentra penetrado por la Vida, y como el Derecho es la Vida, no se concibe que al aplicarse el primero se prescinda de las realidades, de las exigencias, de las imposiciones de la segunda. La revolución que se ha operado en la ciencia penal se debe a que ahora, en estos tiempos, se atiende al agente, al hombre, que es el protagonista, el autor del hecho delictuoso, y antiguamente sólo se atendía al hecho en sí, como entidad propia, natural, como si hubiera surgido por generación espontánea. Antes, todo lo era el delito. Ahora, todo lo es el hombre. Un homicidio ejecutado por un delincuente habitual, produce profunda alarma social. Un homicidio realizado, en un momento de arrebato y ofuscación, por un hombre que siempre ha observado buena conducta, produce pena, pero **no** alarma. Los dos hechos son homicidios pero es diferente la calidad moral de sus respectivos autores.

Lo que acontece en lo penal ocurre, también, algunas veces, en circunstancias excepcionales, en el orden civil, surgiendo la necesidad de atender más al hombre que al hecho jurídico. Esto sucede cuando intervienen elementos o factores morales, de un valor sentimental, trascendentes al orden social. Un hombre es dueño de un manantial, de una mina, de un terreno. El Derecho ampara ese bien material de valor económico apreciable. Pero si **el sentimiento** del Bien Público, de la convivencia social, de las necesidades colectivas, imponen la expropiación forzosa, por causa de utilidad pública, de esas propiedades privadas, se adopta la medida expropiadora. Así lo impone un **sentimiento** originado en el **interés general.** Un hombre posee un crédito contra otro. El Derecho protege esa propiedad particular, pero si hay muchos deudores que **no** pueden pagar por causas ajenas a su voluntad —una guerra civil, una guerra extranjera, una crisis económica, una gran calamidad pública— entonces el legislador, movido por un **sentimiento** de equidad, de conveniencia social, de interés general, otorga **moratorias** a los deudores, prorrogando los términos **contractuales** para el cumplimiento de las obligaciones. En sentimientos de esta clase se ha inspirado el legislador norteamericano respecto a los pequeños propietarios rurales, a los granjeros—**farmers**— que tenían hipotecados sus predios, proporcionándoles los recursos necesarios para pagar a los acreedores, subrogándose el Estado en lugar de estos últimos. En las comunidades de elevada civilización se extiende, cada vez más, la influencia del sentimiento en el Derecho. A un sentimiento de piedad en favor de los obreros, se debe la legislación sobre seguros sociales. A un sentimiento de piedad en favor de los **sin trabajo**, se deben las pensiones mínimas alimenticias que se les entregan en virtud de leyes dictadas con ese objeto. A un sentimiento de piedad en favor de los periodistas —obreros intelectuales, que lo mismo trabajan de día que de noche— se debe la legislación sobre el Retiro periodístico.

No es posible sustraer el Derecho—obra humana— a las influencias de sentimientos humanos, nobles y elevados.

Gastón MORA

NOMBRES DE CALLES

Cierto periodista parisiense, que no carece de humor, se ha complacido en hacer una lista de los más extraños nombres de calles y los ha reunido en gran número.

En París, por ejemplo, es gracioso comprobar la existencia de la «Calle del Gato que Pesca» la cual es verdaderamente excepcional, la «Calle de los Malos Muchachos» o la «Calle de los Pequeños Guijarros».

En Besanzon, ciudad muy conocida por sus relojes, patria de Víctor Hugo, hay una plaza llamada de «Baco».

En Epinal, en los Vosgos, existe la «Avenida de Esfuerzo Inútil» mientras que en Toulouse descúbrese un pintoresco camino denomina do la «Calle de los Celos».

Se puede mencionar todavía en Toulouse algunos otros nombres de calles que evocan muchos recuerdos como la «Calle de los Cuatro Billares», la de los «Tres Banquetes» la de los «Trece Vientos».

En Beauvais, la Calle de la «Buhardilla Sucia» no es menos curiosa y en Estrasburgo existen la «Calle del Ajo» y la «Plaza del Cerdo Alimentado con Leche».

CROMOLOGIA

¡Bigote, tiñe estos zapatos de un azul que venga bien a mi color!

La que así hablaba era una negrita de unos quince años, que traía un par de zapatos de un color rojo vivo. Y aquel a quien se dirigía, un zapatero remendón con su taller anexo a un salón de limpiabotas.

El apodo no está muy justificado porque el bigote, de tipo hitleriano del zapatero, es bastante pequeño.

La joven se retira y el artesano a quien la clienta no ha dado más explicaciones, me dirige una mirada que es una interrogación.

Encuentro en seguida la solución del problema. El color azul que pide la muchacha, le digo al zapatero, es el azul Prusia, que es el más oscuro de todos los azules y, por lo tanto el que mejor viene al color de su piel

El hombre lanza una exclamación de alegría al disiparse la duda y no quiso, en agradecimiento, cobrarme la limpieza de mis zapatos.

¡Quién me diría que en un salón de limpiabotas iba yo a resolver un «serio» problema de cromología!

NOTA: En un artículo, «Maquillaje aéreo», enviado hace días al DIARIO la falta de la preposición «en», inadvertida por la mecanógrafa, le quita por completo el sentido a lo que quisimos expresar.

Al referirnos a la etimología de la palabra «aeroplano» y a la de uniplano (monoplano), biplano, etc., dijimos que en armonía con aquélla debíamos expresarnos como sigue: «aeroplano en uniplano, en biplano. en triplano (errando o viajando por el aire en uniplano, biplano. triplano)

E. FORTUN.

Epistolario de OTEYZA

Sr. Benigno Herrera Cupul.
Jaruco.

Muy señor mío:

Mientras ante la trama forjada por usted, sin otro propósito que el excusable de conquistar a la mujer que lo enamoró unos se burlan y otros se indignan, yo, mi admirado señor, quiero felicitarle y aun felicitar a su patria.

La producción literaria cubana no es considerable, desgraciadamente, y para colmo de desgracia, en materia de novelas —la más alta expresión de la literatura moderna— es casi nula. Durante más de un año que en Cuba llevo, leyéndome cuanto aquí se publica, sólo una novela que siquiera merezca el nombre de tal— «Vendaval en los cañaverales» de Alberto Lamar Schweyer— me ha sido dado leer. Por lo demás, dentro del género que los ingleses llaman «de ficción», no encontré apreciables si no cuentos, o novelas cortas, que realmente son cuentos largos. La novela entre los compatriotas de usted se queda así en boceto, sin alcanzar la categoría de cuadro.

Pero he aquí que usted, tomando punto de apoyo en la historia del coronel Valencia, recaudador de fondos para el movimiento independista, que fué muerto combatiendo, sin poder revelar a nadie dónde ocultaba el dinero de la revolución, imagina que el difunto se le aparece, y le indica, según es clásico que hagan los fantasmas conocedores de tesoros sepultados, el lugar en que estaba enterrado un botijón conteniendo dos mil quinientas onzas de oro, con el cuño de Carlos III por más señas.

Cuenta usted haber cavado ahí y haber sacado el botijón continente con el oro contenido. Añade que lo ha enterrado en otro lugar, para hacer que ya ni el difunto pueda volver a encontrarlo. Y pide a un amigo que estudie el modo de guardarlo en sitio más seguro todavía. Este amigo viene a la Habana, busca un establecimiento bancario que tenga cajas fuertes de alquiler y contrata una. «Llevamos allá las onzas cuando quieras» —le dijo a usted. «Pues esta noche misma salimos para allá» —repuso usted sin desconcertarse.

Sin desconcertarse, sí; pues su imaginación privilegiada daba para más aún. Llegaba ésta a fingir que salía usted al campo a recoger el tesoro, cuando lo que iba a hacer consistía en golpearse contra un árbol, arrastrarse por el suelo, ligarse con una cuerda, amordazarse con un trapo, y esperar pacientemente en semejante estado de vencimiento a que pasara algún vecino. Cuando fué recogido por uno, le dijo usted que varios bandidos le habían asaltado y robado las onzas, repitiéndolo luego a cuantos quisieron oírle: parientes, amigos y público en general.

Actuaron las autoridades, secundaron su investigación los periodistas, y resultó que no había en todo nada de cierto. Pero, ¿es que por este resultado se le debe despreciar, como a un farsante, ni menos castigar como a un alarmista?... Lo que debe hacerse con usted es lo que estoy haciendo yo, admirarle como a un posible, como a un probable, como a un seguro autor de novelas. Con análogo asunto escribieron Dumás «El conde de Montecristo» y Stevenson «La isla del tesoro».

Habiendo forjado trama tan interesante y habiéndola desarrollado con episodios tan conmovedores, ha demostrado usted tener la imaginación necesaria para llegar a ser el gran novelista que Cuba espera, hasta ahora, ¡ay!, inútilmente. Lo que tengo el honor de manifestarle, al dirigirle esta felicitación, que hago extensiva a la nación entera, pues que las naciones se honran con el ingenio de sus hijos.

E. s. m.,

Luis de OTEYZA

La Habana 5 de Febrero de 1938.

EL MONASTERIO EN RUINAS

Opacan las vidrieras teologales
la bóveda de recia contextura
y la luz se tamiza con dulzura
de las altas hendijas ojivales;

gravitan las baldosas sepulcrales
y bajo el peso que el pilar tritura,
se aplastan en su propia arquitectura
las cóncavas arcadas abaciales.

Dibuja la católica viñeta
entre sus ascetismos de violeta
la virgen visigótica y raída;

y bajo de la cúpula inefable
pesa una destrucción irrevocable
sobre la mole milenaria hundida!

Tomás Ayerde.

M.E.C.D. 2016

MATANCERAS

Inicio del Carnaval

En el Casino.

Otrece esta noche su primer baile de disfraces, como alegre homenaje al Reinado del Dios Momo, la sociedad hispana que preside don Eudoro Alba.

Siete bailes más en los que como en el de hoy, imperará la careta, tiene señalados el Casino Español, para los correspondientes sábados de este mes de febrero y del de marzo.

Con ellos resarce el Palacete de la calle de Byrne y Blanchet a sus asociados de el paréntesis de quietud e inactividad en que ha permanecido hasta ahora y que rompe de tan jubilosa y fastuosa manera.

Chulas y Manolas, Geishas y Aldeanas, Colombinas y Pastoras, con el clásico dominó colmarán esta noche aquellos salones donde tan entusiastamente se rinde siempre culto al antifaz.

Para estos ocho bailes de la temporada carnavalesca del Casino hay entre nuestra juventud inusitado interés, porque hasta el momento es la única institución que abre sus puertas a las alegrías de la farsa y de la incógnita de la careta.

El Asilo Santana

De enhorabuena.

La Corporación Nacional de Asistencia Pública acaba de elevar a casi el cuádruple la consignación que en sus presupuestos destinaba a ese Albergue Modelo, que dirigen en Matanzas las Madres Católicas.

La señora de Remos y el Comandante Argüelles, haciéndose eco de las demandas llegadas hasta ellos para aumentarle a ese Asilo la cantidad que percibía mensualmente, han complacido a las señoras matanceras, y la suma de cincuenta pesos con que se le favorecía mes a mes, ha sido elevada a doscientos veinte pesos.

Con ello podrá ahora mantenerse a los pobres viejecitos que confortablemente allí esperan sin las inquietudes del desamparo, la hora postrera en que los llame Dios a su seno.

Los que no conozcan esa Santa Casa, obra de las Madres Católicas y las señoritas de la Caridad, no deben pasar un día sin visitar aquel recinto de caridad, que es único en la Isla y que tendrá bien pronto imitadores, por ajustarse en su reglamento y en su disciplina interior a los cánones de humanitarismo y libertad que no disfrutan sus semejantes de la República.

Habitaciones amplias, pulcras, bien aireadas, con sus correspondientes cocinas en cada una y servicios sanitarios suficientes para el número de asilados, se alinean en aquella edificación de la calle de Virtudes (antes Velarde) donde viven contentos, sin perder su libertad y cuidadosamente atendidos, un gran número de viejecitos cierran los ojos a la caída de la tarde y los abren a la aurora del nuevo día, bendiciendo a las Madres Católicas y a la Corporación Nacional de Asistencia Pública, que les proporcionan tan inapreciable bienestar.

Este rasgo de la Institución altruista, en favor de la cual se celebrarán las fiestas del 26 y 27 de febrero en el Parque Matanzas, hará que respondiendo a su espléndida generosidad, el pueblo yumurino y el de toda la Provincia, labore entusiasta, decisiva y magníficamente por el éxito de esa colecta, que tiene como máxima Directora entre nosotros a la señora Violeta S. Santana de Pérez Arocha, la distinguida esposa del Jefe Militar del Distrito.

En la Villa de Colón

Tres días de fiestas.

En las fechas del once, doce y trece del corriente vivirá la vecina ciudad que es feudo del Senador Gutiérrez, las más intensas horas de júbilo y de alegría, con motivo de la entrega que hará la poderosa Industria de Crusellas, a la señora Adela Ortega viuda de Mesa, de la villa «Jabón Candado», que obtuviera como premio en el sorteo del Millón, correspondiente al mes de junio de 1937.

Bailes en todas las sociedades, con sus correspondientes concursos y premios, números populares como cucañas, etc., etc., y tres grandes exhibiciones de boxeo por nuestro Gran Kid Chocolate con sus Sparring, llevarán a Colón, procedente de toda la provincia enormes contingentes.

Mañana daré completo el programa de estas fiestas que presidirán las autoridades civiles y militares matanceras.

Una comida

A Mr. Jordan.

La ofrecieron anoche los empleados de la Compañía Cubana de Electricidad, en los manantiales, a su Jefe, el distinguido gentleman, que tan acreedor se ha hecho al afecto y a las simpatías de sus compañeros.

Ofició en las cocinas el maestro Ambrosio, que como siempre quedó a la altura que goza entre los mejores cheffs matanceros.

Horas de amable camaradería, de franco ambiente de cordialidad reinó en ese ágape del que levanto acta en estas líneas.

Sofía Dihigo

Nuestra ilustre comprovinciana.

Acaba de ser ascendida a Cónsul de segunda clase, en Santander, la muy distinguida señorita Sofía Dihigo y del Llano, hermana de nuestros queridos amigos Mario y Julio Dihigo, profesionales, que por su talento y su prestigio honran la tierra que los vió nacer.

Con dirección a España embarca hoy la señorita Dihigo, a la que acaba de premiar la Secretaría de Estado, con ese ascenso, por los servicios eficientísimos que desde hace tiempo viene prestando a la República.

Deseamos la más feliz travesía a la noble mujer, que con sus talentos y sus actividades tanto se destaca entre nuestra diplomacia en el extranjero.

En vías de restablecimiento

Santiago Roig.

Está de nuevo en Matanzas, bastante mejorado de la grave dolencia que lo aquejó por varios días en la Habana, el muy estimado caballero, que tiene a su cargo por contrata, las obras que se están llevando a efecto en la Zona Franca.

Asistido fué en la Capital durante su gravedad, por el eminente doctor Lequerica, el insigne especialista en vías urinarias, cuyo tratamiento desde los primeros instantes, obró maravillosamene en su naturaleza.

Hombre de unos conocimientos profundos, de una inigualada experiencia en la especialidad a que se ha dedicado, el doctor Lequerica, brilla hoy entre el medicato habanero, como as de ases en el tratamiento y cura de vías urinarias.

Felicitamos a Roig por su restablecimiento y felicitamos a ese coloso galeno, personificación de la modestia, la sencillez y el desinterés.

Una junta el lunes

De las Madres Católicas.

Para las cuatro de la tarde están citadas las damas que integran la altruista Institución, en el Convento de los Reverendos Padres Paules, en la calle de Tello Lamar, para tratar de asuntos importantísimos.

Tengo encargo de las señoras Clarita Gómez de Linares y de la señora Angélica Fernández de Suárez, de suplicar a todas cuantas militan en las Madres Católicas, su más puntual asistencia a esta reunión del lunes siete de febrero.

Algo muy grato, muy caro a todas ha de comunicárseles en esa reunión para la que reitero a nombre de dichas señoras su presencia allí.

Rumbo a Cárdenas

Un grupo muy smart.

Salen esta tarde con dirección a la Perla del Norte, el bunch de señoritas y jóvenes que chaperoneados por distinguidos matrimonios, asistirán a la gran fiesta que organizada por los periodistas de aquella vecina ciudad, tendrá efecto en los hermosos salones del Casino Español.

Rodeado de alicientes infinitos, de atractivos pocas veces aunados, será ese Festival de la Prensa de la Perla del Norte que como de Matanzas, tendrá también numerosos concurrentes de la Capital y otras poblaciones de la Provincia.

Un baby

Alegría de un hogar.

Ha llegado con toda felicidad, al home del Vedado de los jóvenes esposos Paquito Villaverde y Cira María Lamadrid, colmándolos de dicha y de venturas infinitas.

Comparten esa alegría con los jóvenes papás, los amantes abuelos, la señora de Villaverde y el estimadísimo matrimonio Estanislao Lamadrid y Heredia y Cira Andraca.

Sea enhorabuena.

Las fiestas de la Mocha

Muy concurridas.

Así se han visto esas tradicionales fiestas de la Virgen de la Candelaria, que llevan siempre al vecino poblado contingentes de público tan enormes, que se hacen pequeñas sus calles para la cantidad de visitantes y devotos de la Patrona de las Candelas, que goza de tan gran fervor.

Como un aliciente más tuvieron este año las fiestas de la Mocha, el kiosko, que allí pusieran las señoras del capitán Sánchez Valera, la interesante Eusebia Pérez, la del teniente Dávalos y la del doctor Torralbas, née Juanita Galviz.

Cuanto matancero acudió este año al feudo de los Mouriño y los Lantero, visitó ese Kiosko donde se expendían los más ricos fiambres, los más delicados refrescos y las más finas pastas.

La recaudación hecha por esas tres damas en los días que tuvieron su tienda en la Mocha dice por sí solo del favor que gozó la misma.

Como siempre hubo su balance trágico en la carretera y dos pobres hombres perdieron la vida, arrollados por una guagua.

La boda de esta tarde

De alta distinción.

En la Capilla del Sagrado Corazón de Jesús, recibirán hoy a las seis y treinta p. m. la bendición de la Iglesia a sus felices amores, dos jóvenes tan altamente estimados en nuestros principales círculos, como la bella, graciosa y gentilísima señorita Leonila Camp y Arrieta y el cumplido gentleman doctor Hermes Cabrera y Biosca.

Repartidas las invitaciones para este acto, entre nuestras principales familias, nuevamente veremos congregadas en aquella única nave del templo de los Reverendos Padres Paules, al conjunto magnífico que prestigian nuestros grandes acontecimientos sociales.

Para asistir a esas nupcias vienen de la Habana numerosas familias estrechamente enlazadas a las familias Cabrera y Biosca.

Asistiré a estas bodas de las que levantaré acta en mi próxima correspondencia.

De duelo

Los Viera Gavilán.

Pasan en estos momentos por el dolor inmenso de haber perdido a su amante madre los esposos Viera-Figueredo y Viera-Varela, para los que van estas líneas con la expresión sincera de nuestra condolencia.

En la Capital oriental donde residía desde hace tiempo la señora Cira López Gavilán de Viera, entregó su alma al Creador en la tarde del pasado domingo treinta de enero.

Tan pronto se supo la nueva en esta ciudad, cerró sus puertas el Club Deportivo de cuya Directiva es miembro prominente uno de los hijos de la finada.

Para los afligidos deudos de la noble dama que no tuvo el consuelo de morir en el suelo matancero que la vió nacer, va nuestro pésame sincerísimo.

La última nota

Para decir que se inaugura mañana domingo a las diez de la mañana el local social del Club Deportivo Jarcia, del que es Director nuestro estimado amigo el señor Carlos Grande.

En Terry 124, Pueblo Nuevo, casa amplia, hermosa, tendrá su sede esa Institución que agrupa bajo su bandera a cuantos laboran en esa industria poderosa, que Administra el señor Clemente Landmann, y que es fuente de riqueza, la más caudalosa con que cuenta nuestra ciudad.

Invitado gentilmente por la Directiva del Club Deportivo Jarcia, para ese acto de la inauguración de su casa social, prometo mi asistencia.

Manolo JARQUIN

...¡¡ y la voz de la Experiencia habla ¡¡

Es entonces cuando Ud. da crédito a lo que escucha.

BISMÁGEN

palabra familiar que Ud. ha oído a **infinidad de personas** que padecían del

ESTOMAGO, afecciones concomitantes al hígado y VESICULA,

úlcera gástrica o duodenal, COLITIS **– Intestinos**

es la Experiencia misma QUE LE PONE EN GUARDIA contra actuales y futuros IMITADORES, codiciosos de la **fama** que Bismágen ha conquistado.

¿Qué se siente Ud?

Dolor de Estómago, Espasmos, Cólicos, Digestiones lentas o dolorosas, Vómitos, Acidez, Eructos agrios, Gases, Dilatación, Enteritis y demás trastornos Intestinales, Dolor de vientre y espalda, Náuseas, Repugnancia, Diarrea o estreñimiento, Afecciones concomitantes al Hígado y Vesícula biliar, Desgane, Decaimiento... ¿presenta la enfermedad alguno de esos síntomas?

¡Pronto cesarán! ¡¡Use "Bismágen"!!

Empiece hoy; y mañana, enseguida, por experiencia Ud. dirá también: Bismágen es **prodigioso**, incomparable, **¡único!** - ¡¡Sólo Bismágen es Bismágen!!

Ensaye con un frasco del **maravilloso patente** Bismágen y

bendecirá la hora en que decidió tomarlo.

KABUL

Sin rival para las CANAS

CRONICA HABANERA

ANIVERSARIO DE BODAS

Entre halagos, entre congratulaciones innumerables, pasarán el día de hoy con motivo del feliz aniversario de sus bodas el conocido caballero Andrés Pereira y su esposa, tan bella y tan interesante, Herminita Gómez Colón.

Los señores de Pereira, que tantos afectos y tan buenas relaciones tienen en la sociedad habanera, cumplen dieciocho años de casados.

Para festejar el acontecimiento tendrán una comida esta noche para un grupo íntimo de sus amistades.

Llegue hasta el distinguido matrimonio nuestra enhorabuena.

EL GRAN ALMUERZO DE AYER. En los salones del Habana Yacht Club, la aristocrática sociedad de la Playa de Marianao, se celebró ayer como habíamos anunciado, el almuerzo que ofrecía la bella y gentilísima dama Lolita de la Torre de Kohly en honor de la Condesa del Rivero, la interesante esposa de nuestro ministro en Austria y ante la Santa Sede.

Aquel almuerzo, selecto, animadísimo, ha sido uno de los actos de esta índole que mayor lucimiento han revestido en la decana sociedad náutica.

La señora de Kohly, tan querida en el gran mundo habanero, congregó un grupo numeroso de señoras que se acomodaron en largas mesas instaladas en el amplio salón de baile.

Una maravilla el adorno floral.

Algo original, bello, exquisito, como obra al fin de los artistas de Trías, esto es, de la «Casa Trías», el famoso jardín de la calle 12, en el Vedado, que siempre saben dar la nota chic y de buen tono.

Consistía en una gran corbeille de «sweet peas» de variados colores, con finas guirnaldas de espárrago que, cayendo al borde de la mesa formaban un tupido verde sobre la blancura del mantel.

Eran las damas invitadas:

La Marquesa de Valle Siciliana.

La Marquesa de Tiedra.

Sylvia Hernández de Rivero, la bella y gentil esposa del director del DIARIO DE LA MARINA.

Susanita de Cárdenas de Arango, Hemelina López Muñoz de Lliteras, Nena Ariosa de Cárdenas, María Usabiaga de Barrueco, Teté Rivero de Ferrán, Elsa Penso de Senior, Eva García de León, Ofelia Brito de Menocal y Marina Dolz de Tolón.

María Teresa Demestre de Armenteros.

Elisita de la Torre de Montoro.

Margarita Contreras de Beck, Angélica Pedro de Forcade, Julia Jorrín de Culmell, Rita María Arango de O'Naghten, Rosita Cadaval de Rayneri, Carmelina Laurrieta de Fondón, Nina Reyna de Ariosa, Celia María Recio de Hernández y Julita Plá.

Ana María Menocal.

Lolita Recio de Goytizolo, Conchita Bosque, María Alzugaray de Fariñas, Carmen Sánchez Galarraga de Alfonso y Conchita Morales de García Montes.

Mrs. Stewart.

Mrs. Scott Thompson.

Sofía Suárez de Beaty, Gloria Ricart de Martínez, Graciela Heydrich de Madan, Nena Pérez Piquero de Castañeda, Sofía Arenal de Cárdenas y Anita Sánchez Agramonte viuda de Longa.

Nena Rivero de Angulo.

Cusa Portela de Villalba, Bibí Duplessis de Gómez, Dulce María Muller de Jorrín, Graciella Maragliano de Franchi Alfaro, Malula Rivero de Scull, Zaida Carrera de Fernández Rebull, Cuca Pina de Novoa y la bellísima Raquel Pérez de Rivero.

Y la señorita Lolita Varona.

Después del almuerzo, servido con gran esplendidez, se formaron varias mesas de bridge jugándose hasta el anochecer.

NACIMIENTO.—El doctor Pedro Basterrechea, abogado joven y prestigioso, y su encantadora esposa, Leopoldina Díaz, han visto colmadas sus aspiraciones con el feliz advenimiento de una monísima niña.

La señora de Basterrechea fué atendida en su residencia del reparto Miramar por el doctor Enrique Fortún, que una vez más puso en evidencia sus grandes conocimientos científicos.

Tenemos que decir, por expreso encargo, que la joven madre no recibirá visitas hasta el próximo martes.

Llegue a los afortunados papás nuestra felicitación, que hacemos extensiva a los abuelos, el distinguido matrimonio Vicente Díaz y Leopoldina Alvarez.

EN EL CAMPO DE AVIACION.—Hoy, a las tres y media de la tarde, quedará inaugurado en el Campo de Aviación de Columbia el Campeonato Nacional de Polo.

Trátase de un acontecimiento en su doble aspecto deportivo-social ya que para este primer juego existe extraordinaria animación en nuestros círculos sociales.

Tomarán parte en este primer encuentro de Polo, los teams del Habana Yacht Club y Ejército Constitucional, discutiéndose como trofeo una rica y lujosa copa donada por el bien querido Alcalde habanero, doctor Beruff Mendieta.

(Continúa en la página SIETE)

RETAZOS

baratísimos!

En cantidad enorme... en todas las telas más solicitadas... en color entero y estampadas... Un mínimo desembolso... una suma insignificante, basta para adquirir un excelente corte de Vestido.

Apresúrese a verlos!

fin de Siglo

san rafael y águila, m-5991-92-93

LIQUIDACION TOTAL

de todas las existencias de la

Casa Versalles

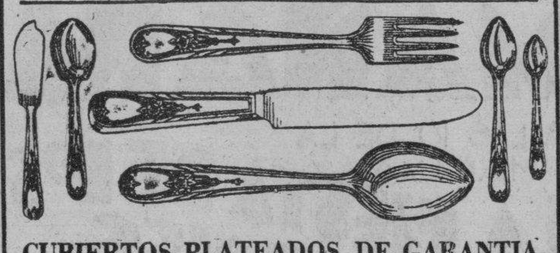

CUBIERTOS PLATEADOS DE GARANTIA

6 CUCHILLOS Mesa, (Hoja inoxidable)
6 CUCHARAS Mesa,
6 TENEDORES, Mesa,
6 CUCHARAS, Postre,
6 CUCHARITAS, Café,
1 CUCHARA Azúcar,
1 CUCHILLO, Mantequilla.

JUEGOS CON 32 PIEZAS $ 7.50

Tenemos el surtido completo en los ULTIMOS MODELOS DE

BACCARAT

QUE VENDEMOS A PRECIOS DE LA LIQUIDACION

VAJILLAS DE 30 PIEZAS, Desde $11.50

Miles de Artículos de NOVEDAD y CALIDAD ¡COMO NUNCA SE VENDIERON EN CUBA!

Casa Versalles

NEPTUNO 24, Frente al Teatro "Encanto"

(Servimos Pedidos al Interior)

AHORA O NUNCA!

Esa oportunidad que Ud. esperaba se la ofrece nuestra gran

Liquidacion PRE-BALANCE

Y en la Sección Masculina, precisamente. Allí donde centenares de Caballeros elegantes se surten... donde no pocas damas seleccionan artículos para sus esposos, hermanos e hijos... hay ahora rebajas excepcionales. Unos cuantos artículos, al azar, ilustrarán esta afirmación:

CAMISAS blancas confeccionadas en poplín inmejorable, liso o brocado. Todas las tallas. Valían 1.25 y 1.50

REBAJADAS a **98c**

CAMISAS irreprochablemente confeccionadas en un tejido con mezcla de lana, a cuadros menudos. Tipo sport. Valían 1.75 y 2.25.

REBAJADAS a **98c**

CAMISAS hechas de fino poplín blanco, con el cuello de punta larga, y de una esmeradísima confección.

REBAJADAS a **1.25**

CAMISAS en finos tejidos de batista, madras y poplín, con el cuello planchado. Fondos y diseños elegantísimos. Valían 1.50 y 1.75.

REBAJADAS a **1.27**

CAMISAS exquisitamente confeccionadas en fino poplín brocado. Puño francés y cuello duro de punta larga. Del 13½ al 17½.

REBAJADAS a **1.54**

CORBATAS de muy buena calidad, en fondos y diseños de la más elegante novedad. Varias calidades.

REBAJADAS a **33, 46 y 56c**

CORBATAS confeccionadas en magníficas sedas europeas, dibujos exclusivos. Valían 95c, 1.25, 1.50 y 1.45.

REBAJADAS a **84c**

SWEATERS en un tejido de lana excelente, con "zip" al frente. Colores: royal, gris, prusia, vino, cordovan y carmelita.

REBAJADOS a **1.49**

Y así podríamos citar muchísimos otros artículos. Visite Ud. hoy mismo nuestra Sección Masculina.

fin de Siglo

san rafael y aguila, tlfonos. m-5991-92-93

MUSICA Y MUSICOS

NOTAS BREVES

Conciertos para hoy, sábado

A las 10 de la noche Toscanini con su orquesta de la National Broadcasting Co. con selecto programa:

Suite «After the Ballet, de Scarlatti

Sinfonía No. 4, en la mayor, op. 90, Italiana, de Mendelssohn.

Scherzo «King Mab», de Romeo y Julieta, de Berlioz.

Obertura «Semiramis», de Rossini.

«Der Rosenkavalier»

La bellísima ópera de Richard Strauss «El Caballero de la Rosa» subirá a la escena del Metropolitan de Nueva York, a las 2 de la tarde de hoy, teniendo los siguientes artistas a su cargo, los «roles» principales:

La Princesa Wenderberg, Lotte Lehman; Barón Ocho, Emanuel List; Octavian, Gersten Thorborg.; Sofía, Susana Fisher; Marianne, Dorothy Manki.

Director: Arthur Bodansky.

La CMQ y la CMBZ retrasmitirán la ópera, gracias a las gestiones de Humara y Lastra. Directamente se oye por la MBC.

María Teresa Rodríguez

Bajo el patrocinio de la Secretaría de Educación Pública, Departamento de Bellas Artes, Sección de Divulgación, se ha efectuado el viernes 21 de enero en la sala de Conferencias del Palacio de Bellas Artes, la primera presentación pública en México de la pianista mexicana, María Teresa Rodríguez, que sólo cuenta catorce años de edad.

María Teresa es alumna del reputado profesor y notable compositor, maestro Antonio Gomezanda, personalidad distinguida del mundo musical mexicano.

Las obras que formaron el programa de la joven «debutante», fueron escogidas del repertorio de la pianista por el cuerpo de Profesores y Alumnos del Conservatorio Nacional de Música.

Helo aquí:

Chacona, de Bach-Busoni; Diez Bagatelas, de Fcherepnine; Concierto para piano y orquesta, de Schumann.

Solista: Ma. Teresa Rodríguez.

Segundo piano a cargo de Carmina Aguilar, alumna, también, del maestro Gomezanda.

Próximamente ofrecerá María Teresa Rodríguez once recitales con obras de maestros clásicos, románticos, mexicanos y contemporáneos.

N. B.

UNA GRANADA DE MANO FUE LANZADA A UN PERIODICO AMERICANO EN SHANGHAI

SHANGHAI, China, febrero 4. (Viernes). (AP.—Una granada de mano lanzada por un chino contra el edificio en que se edita el periódico «Evening Post», propiedad de norteamericanos, rompió todas las ventanas y causó daños a las paredes de la construcción. Según la policía, la granada hizo explosión junto a la oficina que ocupa la agencia noticiera «United Press». Sólo había un coli en el interior del departamento, durmiendo en una butaca, la que quedó destruída, aunque el hombre resultó ileso.

666 Líquido - tabletas Salve Ungüento Gotas para la nariz

Domina el PALUDISMO en tres días.

CATARROS en un día. Tónico y Laxante

M.E.C.D. 2016

RADIO CINE HOY
GRAN EXITO del DOBLE PROGRAMA WARNER!
"EL SUBMARINO TRAGICO" con Pat O'BRIEN, George BRENT y WAYNE MORRIS y toda la flota americana de submarinos!
ADEMAS "TU ERES MI ESTRELLA" con Donald WOODS
EL MEJOR PROGRAMA A PRECIOS POPULARES!
30¢ hasta las 5½ 40¢ Despues Niños 25¢ Tert. 10¢

LUNES - DIA de MODA ... Y ... de ALEGRIA!
Metro estrena una MARAVILLA en TECNICA
ALGO que UD. NO HA VISTO NUNCA...
"FANTASMAS BOHEMIOS" con Constance BENNETT y Cary GRANT
UD. GRITARA!! Se EMOCIONARA!
cuando VEA una pluma escribir sola, una máquina que se maneja sola, y miles de cosas mas increibles!
ADEMAS "EL VIEJO BORRACHIN"
Estupenda creación de Wallace Beery

ESCENARIO y PANTALLA

N O T A S

EXITO DE «NITCHEVO» EN EL ENCANTO

Hoy, en sábado elegante y en función continua desde las 2.30, el drama gigante «Nitchevo» o «La agonía del submarino», la película de un millón de emociones. La cruenta lucha entre el hombre y la naturaleza, una tempestad de pasiones en el fondo del mar. Si usted no cree que hay trances que puedan helarle la sangre en sus venas, no deje de ver «Nitchevo», la película que jamás podrá olvidar... Otra gran atracción de este monumental programa es la vertiginosa aventura a 10.000 pies sobre el nivel del mar: «New York sin escalas», por Anna Lee y John Loder. Una carrera con la muerte, tratando de arrancar de las garras de la ley la vida de un inocente... «Nitchevo» se exhibe exactamente a las (, 6.20 y 10.30, y «New York sin escalas» a las 4.40 y 8.50. Completa el programa la despampanante comedia «Alegre y despreocupado» y el noticiario Fox Movietone. Los precios: 30 centavos de 2.30 a 5.30 y 40 centavos después. Niños, a todas horas, 20 centavos.

Mañana, desde la una, formidable matinée.

El lunes, en día de gran gala, colosal preestreno de la película más soberbia de la historia del cine, «Huracán». Una pareja de amantes escapando a la venganza de la ley y a la fugia de los elementos, en ansias de paz, amor y ternura,,, para encontrar el terror, la destrucción y la muerte. Una aventura única en los mares del sur, y en sus paradisíacas islas, donde la ley del corazón lucha valientemente contra la sociedad, toda ella, magnificada y embellecida hasta lo infinito por un dramatismo nunca logrado hasta hoy. «Huracón» es un poderoso alarde de técnica, que dejará recuerdos imborrables. Costó más de dos millones de dólares; se empleó un año en filmarla; la dirigió John Ford, y tiene por intérpretes brillantes al nuevo ídolo John Hall, Dorothy Lamour, C. Aubrey Smith, Mary Astor, Thomas Mitchell, Greymond Massey, John Carradine y miles más.

GRAN EXITO DE «NITCHEVO» EN EL RIVIERA

Una emoción continua, desde el principio hasta el fin... Esto es «Nitchevo» o «La agonía del submarino», un drama gigante. La película de un millón de emociones; una tempestad de pasiones en el fondo del mar. Hoy se exhibe nuevamente «Nitchevo», acompañada de la vertiginosa aventura a 10 mil pies sobre el nivel del mar, «New York sin escalas», con Anna Lee y John Loder. Nna carrera con la muerte, tratando de arrancar de las garras de la ley la vida de un inocente. Completa el programa el hilarante cartón «Buddy el cachorro» y el noticiario Paramount. Los precios, 30 centavos por la tarde y 40 centavos por la noche. Niños, tarde y noche, 20 centavos y tertulia 15 centavos.

Viva sentado en su luneta, la agonía intensa y emocionante de un huracán en los mares edl sur. Es una de esas tempestades terríficas que tanto temen los más expertos hombres de mar que cruzan esas aguas. Viva el terror indescriptible de la furia de los vientos y el mar sobre una isla que es uno de esos paraísos terrestres de que tanto nos hablan los poetas y los novelistas que han viajado por esos lejanos lugares. Viva la tragedia de dos amantes, cuyo amor no pueden romper ni los elementos de la naturaleza, ni los hombres... «Huracán» es la producción que le transportará a ese lugar desconocido, pleno de belleza y dejará en su alma un recuerdo intenso de su trama emotiva y sus espectaculares escenas. Conozca en «Huracán» un nuevo ídolo de la pantalla, John Hall. Colaboran al éxito de «Huracán», la film considerada por todos los que la han visto como el más poderoso alarde de técnica en la historia del cine, Dorothy Lamour, C. Aubrey Smith, Mary Astor y miles más. «Huracán» será preestrenada el lunes en un día de gran gala, a los precios de 60 centavos por la tarde y 80 centavos por la noche.

El martes, inauguración oficial de las nuevas lunetas, y para celebrar este acontecimiento, se exhibirá el supremo triunfo de Grace Moore, «La vuelta del ruiseñor». Los precios fijados son 60 centavos por la tarde y 80 centavos por la noche.

Cartel del Día

POR LOS TEATROS:

NACIONAL: A-6700.—Desde las 3 y 45: Los aviones de la muerte, comedias. A las 5 y 45 y 9 y 45: Señoritas 1938.
MARTI: 2724.—Desde la 1 y 30: Espía de Napoleón y El carro blindado. A las 5 y 30 y 9 y 30: la revista Multicolor. A las 12 de la noche: Carrusell 1938 y la revista Multicolor.
PRINCIPAL: A-6737.—A las 9: El negro corsario y Viveza criolla.

POR LOS CINES:

ENCANTO: M-6055.—A todas horas: Nitchevo, New York sin escalas y revista.
ALKAZAR: A-6869.—A todas horas: Heidi, El paraíso del amor y comedia.
CAMPOAMOR: A-7054.—A todas horas: La calle de la alegría, Mujeres de la noche y revista.
AUDITORIUM: F-4455.—Tifón y El hijo del héroe.
TRIANON: F-2403.—La luciérnaga y Prometo pagar.
RIVIERA: F-2040.—Nitchevo y New York sin escalas.
PAYRET: A-7157.— Amapola del camino y Angel.
NEPTUNO: M-1515.—El lancero espía y Peligrosamente tuyo.
RADIO-CINE: M-1407.—El submarino trágico y Tú eres mi estrella.
ROXY: FO-3255.—Allá en el lejano Oeste. Primavera y episodio.
RIVOLI: FO-1130.—El alma del bandoneón y El club de las muchachas.
REINA: M-2272.—Adiós Nicanor y No basta ser madre.
RIALTO: M-1831.—Cenizas del ayer y Marinero en tierra.
LARA: M-2421.—El diablo suelto y Las cuatro milpas.
PRADO: M-2822.—Alegre y feliz y 100 hombres y una muchacha.
VERDUN: A-9206.—La fuga y Cielito lindo.
ACTUALIDADES: M-5575.— Las perlas de la corona y Puerto Arthur.
LIRA: M-4474.—El ejemplar perfecto y El alcalde del infierno.
MAJESTIC: M-4477.—La primera dama y La secretaria de su marido.
INFANTA: U-3700.—Música para mi dama y Su implacable rival.
CUATRO CAMINOS: M-3676.—Cielito lindo y El misterioso míster Moto.
OLIMPIC: F-6263.—El lancero espía y Café Metropole.
VIVES: F-3128.—Espía de Napoleón y Una mujer sola.
GRIS: F-4292.—Melodías de Broadway de 1938 y «Llovida del cielo.
MODERNO: X-1305.—Cielito lindo y El super fenómeno.
NORMA: X-2381.—El prisonero de Zenda, Naná y episodio.
WILSON: U-5863.—La pícara puritana y Cinco días de vida.
MAXIM: U-7049.—Canción de la ciudad y Las cuatro milpas.
INGLATERRA: M-5527.—La pivara purtina y Cinco días de vida.
CUBA: M-9796.—El prisionero de Zenda y Fiel a su consigna.
SALON ROJO: M-4794.—La escapada fatal y La plegaria del niño.
UNIVERSAL: Egido y Monte.—Una aventura peligrosa y Alas negras sobre Londres.
BELGICA: A-9128.—Las cuatro milpas y La fórmula secreta.
VIOLETA: M-3238.—Callejón sin salida y El último de los mohicanos.

HOY ENCANTO RIVIERA
GRAN EXITO!!!
2 EXTRAORDINARIOS "HITS" International
EL DRAMA GIGANTE!!
"NITCHEVO" -LA AGONIA DEL SUBMARINO-
y la vertiginosa aventura a 10.000 pies sobre el mar
NEW YORK SIN ESCALA
30¢ TARDE Niños 20¢ 40¢ NOCHE

GRAN TRIUNFO DE SHIRLEY TEMPLE EN EL ALKAZAR

Créalo o no... 192 horas cumplirá hoy, a las 10 de la mañana, el crucificado en el vestíbulo de este teatro. ¡No deje de verlo! Solamente 10 centavos, mañana, tarde y noche.

Millones de personas en el mundo se han entusiasmado ante la profundidad y la ternura de «Heidi». Traducida a todos los idiomas, «Heidi» ha sido una novela que ha tenido que esperar por una artista que la pudiera hacer vivir en la pantalla. Shirley Temple como Heidi, está más gloriosa que nunca, llevando amor a corazones llenos de odio y sonrisas a ojos llenos de lágrimas. Shirley Temple en la película que tantos han deseado verla representar, satisfaciendo todas las exigencias y demostrándonos una vez más que es la estrella número 1 de la pantalla. «Heidi» se exhibe hoy, acompañada del exótico romance «El paraíso del amor», con Movita y Warren Hull; la hilarante comedia «¿Qué tal, doctor?» y el noticiario Paramount. Los precios, 20 centavos de 1.30 a 6.30 y 30 centavos después. Niños, a todas horas, 15 centavos y tertulia 10 centavos.

Mañana, desde la una, colosal matinée con este mismo programa. Venga temprano.

El lunes, por fin, el incomparable Cantinflas, el graciosísimo actor que le hará reir hasta de usted mismo, el indiscutible rey de la alegría, con su primer ministro, Medel, en la super-jocosa farsa musical en español, «Así es mi tierra». Oiga en esta archisimpatiquísima comedia seis lindísimas canciones: «El pajarito», «La violetera», «¡Sh, Sh!», «Serenata ranchera», «La chatita» y «Así es mi tierra». Usted gozará de lo lindo viendo a Cantinflas y a Medel. Usted se carcajeará como no puede imaginarse, con la gracia incomparable de estos descacharrantes tipos... Usted aplaudirá hasta que no pueda más, las despampanantes escenas de «Así es mi tierra». Usted recomendará con entusiasmo a todo el mundo esta incomparable película. Conjuntamente se exhibirá la sentimental y conmovedora producción-joya «La noble expiación», con Otto Kruger, Douglas Montgomery y Jacqueline Wells.

HOY VERDUN HOY
GRAN EXITO
AFA presenta la producción en ESPAÑOL
plena de acción, de romance y de alegría, TITULADA
LA FUGA
con SANTIAGO ARRIETA, NINI GAMBIER, TITA MERELLO y FRANCISCO PETRONE
El amor regenerando a un hombre fuera de la Ley.
Además se exhibirá la película también en ESPAÑOL
"CIELITO LINDO" con LUPITA GALLARDO y «CHAFLAN» LOPEZ.
MARTES 8 --- ESTRENO EN CUBA
SOL DE PRIMAVERA
con FLOREN DELBENE, HERMINIA FRANCO y PERLA MARY
PRONTO: ADIOS BUENOS AIRES con Ernesto Lecuona, Esther Borja y T. Lusiardo
LA LEY QUE OLVIDARON con Libertad Lamarque y Santiago Arrieta.

PAYRET HOY
VOTAMOS LA PELOTA!! DESDE las 2
FORMIDABLE PROGRAMA! VEA!
REVISTA-"EL GALLO de MORON" Cartón en colores
"LA CASA ES SERIA" con Imperio Argentina y GARDEL
La Superproducción de Marlene Dietrich
"ANGEL"
y LA OBRA CUMBRE del CINE en ESPAÑOL!
AMAPOLA del CAMINO con TITO GUIZAR y CHATO ORTIN
LINDAS CANCIONES - BELLA MUSICA!
20 hasta las 5½ - 30¢ Despues 15¢ niños Tert 10¢

MARTI: GRAN EXITO DE LA REVISTA «MULTICOLOR»

Ha sido grandioso el éxito obtenido por «La revista Multicolor», bellísima obra de gran espectáculo y graciosísimas situaciones. Hoy se reprisa a las 5.30 y 9.30 p.m., tomando parte magníficos intérpretes entre los que se destacan Jorge Escudero y sus guitarristas, que brindarán las más modernas canciones pamperas y los tangos que se hallan en boga en el gran pueblo que baña el Plata; María Pardo, Lazo d'Argos, la bellísima Estrellita Echazábal, Alvaro Suárez, Guillermo Moreno, Merceditas Solá, Roberto de los Reyes, Angel Vilches, Hilda Calvo y Minín Bujones y Juanito González.

Bellísimas evoluciones coreográficas por las segundas tiples.

Radiotransmisión del espectáculo, por la «COCH» y «CMCF».

La función comienza a la 1.30 con el programa cinematográfico que es de alta calidad. Cartones, comedias, revista y las superproducciones «El espía de Napoleón», por Richard Barthelmess y Dolly Haas, y «El carro blindado», lo más emocionante en films.

Rigen los acostumbrados precios populares. Antes de las 6.30 p.m., luneta 30 centavos; tertulia, 10 cts. Y después de la mencionada hora, luneta 40 cts. y 15 cts. la tertulia. Niños, a todas horas 15 cts.

A las doce de la noche, la acostumbrada tanna sabatina con un magnífico programa. En la pantalla, «Carrousell de 1938», preciosa film que interpreta un selecto estrellato: Luisa Fazenda, Bárbara Reed, la admirable histriónica de «De Regreso»; John King, otro ponderado actor; Alice Brady, Mischa Auer, el talentoso histrión y Dave Apolon, con su espléndida orquesta.

En la escena, la espectacular «Revista multicolor». Bellas melodías. Su Majestad el Criste en persona. Gracia sin par. Fastuosa presentación.

Precios para esta tanda de media noche: luneta numerada, 50 centavos; tertulia, 20 centavos.

El domingo, a las 10 a.m., gran tanda dedicada a los niños por la Compañía Infantil de Radioescenario. Homenaje a Popeye con sus mejores cartones. Y en la escena «La revista internacional».

LUNES - ALKAZAR
ARTISTAS UNIDOS presenta al REY de la GRACIA
S. M. CANTINFLAS
Una Super-Jocosa FARSA en ESPAÑOL
"ASI ES MI TIERRA" con MEDEL
QUE LE HARA REIR COMO UD NUNCA LO HA SOÑADO!
NO ES UNA COMEDIA..! ¡ES UNA SUPER COMEDIA!!!

HOY: «LA CALLE DE LA ALEGRIA» EN EL CAMPOAMOR

Una historia sincera de la calle más caliente y alegre del mundo, con las más brillantes estrellas de los clubs nocturnos, llenándola de melodía, baile y música... Eso es «La calle de la alegría», una película con ritmo, que describe el nacimiento del jazz. Son sus brillantes intérpretes Ian Hunter, Leo Carrillo, Pat Patterson, Zasu Pitts, Kenny Baker, y las estrellas ídolos de la calle 52. «La calle de la alegría» se exhibe hoy, acompañada del crispante y superemocionante drama «Mujeres de la noche», con Don Terry y Jacqueline Wells. Una película repleta de la acción más espectacular de la guerra que sostiene el mundo contra el crimen y la explotación. Completa el programa el noticiario Fox Movietone. Los precios: 20 centavos de 1.30 a 5.30 y 30 centavos después. Niños, a todas horas, 15 centavos y tertulia 10 centavos.

Mañana, desde la una, la mejor matinée de la Habana. Venga temprano.

El martes, monumental programa. Artistas Unidos presentan a Leslie Howard, Joan Blondell y Humphrey Bogart, en la comedia más divertida y original que ha desfilado por la pantalla, «Hollywood se divierte». El más hilarante romance salido de la meca del cine, presentando ese aspecto de la vida que tan bien se conoce allí... por ser su propia vida. Una gran comedia. Una gran historia de amor. Una gran película. Conjuntamente se estrenará en Cuba la deliciosa y dinámica producción-joya «Periodista improvisada», que tiene por intérpretes brillantes a Wendy Barrie, Walter Pidgeon, Kent Taylor y Dorothea Kent.

Pronto, la soberbia producción musical «Carrousel de 1938», y Jean Parker y Douglas Montgomery en «Despedida de soltero».

¡Una fecha memorable...!
LUNES 14 PAYRET
La mas sentimental y romántica Joya del cine español! con la MARAVILLOSA PERSONALIDAD de una ESTRELLA incomparable!
Rosita DIAZ en "LA VIDA BOHEMIA" con Gilbert ROLAND - Miguel LIGERO - José CRESPO - Juan TORENA - Romualdo TIRADO - Carlos VILLARIAS
Una COLUMBIA

«EL NEGRO CORSARIO» y «VIVEZA CRIOLLA» en LA COMEDIA

El estreno de «Viveza criolla», anoche, en la Comedia por la compañía Garrido-Piñero, obtuvo un éxito definitivo. Agustín Rodríguez, el popularísimo sainetero, demostró una vez más que domina admirablemente la técnica escénica y que sus muñecos tienen vida, pero vida cubanísima y regocijante.

El tipo de Don Severo, uno de los más interesantes de «Viveza criolla», modelo de hombre ordenado, está admirablemente trazado. El cree que «todos los males de Cuba provienen de la falta de orden y seriedad».

Los cuadros revisteriles insertados en «Viveza criolla», son todos animados, alegres, divertidos. La obra en sí, fué un nuevo y legítico éxito de Agustín Rodríguez. Su colaborador, el siempre fecundo Rodrigo Prats, estuvo con su música a la altura del libro. Todos los números gustaron.

Esta noche el programa de la Comedia es de máxima atracción. En función corrida, a las nueve. «El negro corsario» y «Viveza criolla». Solamente 30 y 40 centavos toda la función.

Mañana, en celebración de los carnavales, gran matinée a las 3 de la tarde. Por la noche, gran función.

El viernes de la entrante semana: «La Bolita Nacional», otro hit sensacional de Carlitos Robreño.

Por radio se transmiten las obras.

No pague más de 10 centavos de prima por localidad. Es lo que autoriza el Municipio a los revendedores oficiales.

ALKAZAR MAÑANA
A LAS 10 DE LA MAÑANA
LA FIESTA DE LOS CARTONES
FIÑES VEAN
LOS 17 MEJORES CARTONES DE 1937
MAYORES 30 ctvs. NIÑOS 20 ctvs.
MUCHOS REGALOS A LOS NIÑOS

PAYRET DESDE el LUNES 7
ESTRENO en CUBA
INTERNATIONAL presenta a RAFAEL ARCOS
QUE TIO mas GRANDE
Un TERREMOTO de CHISTES!!
Una TEMPESTAD de RISAS

NACIONAL: ULTIMOS DIAS DE «SEÑORITAS 1938»

Estos son los últimos días de actuación del maravilloso espectáculo revisteril «Señoritas 1938», en el teatro «Nacional». El último sábado que se presentarán será el de hoy, y el último domingo, el de mañana.

La función de hoy se inicia a las 3.45 p.m., con el programa cinematográfico integrado por la magnífica film «Los aviones de la muerte», que protagoniza Chester Morris, y otra soberbia película de George O-Brien.

El horario se desenvolverá en la siguiente forma: a las 4.45 y 9.00 p.m., la emocionantísima cinta «Los aviones de la muerte». A las 5.45 y 9.45 p.m., la deslumbrante revista «Señoritas 1938», con su constelación de estrellas: Alpha Ahylene, del «Follies Bergére» de París; Margarita del Castillo, la hermosísima vedette mexicana; Redford y Wallace, espléndidos malabaristas, y las preciosas girls del «Royal Palm» de Miami en sus números coreográficos «William Tell», «Banco y Negro» y «Soldaditos de chocolate». En los números criollos, el negrito Acebal, Paco Lara, Pepe del Campo y la magnífica soprano Zoraida Marrero.

Con objeto de que todos puedan admirar este maravilloso espectáculo, se han fijado precios populares a base de 50 centavos la luneta por la tarde y 60 centavos por la noche; tertulia, 20 centavos, y paraíso 15 centavos.

El jueves 10: extraordinaria presentación de Azucena Maizani, la figura más representativa y de mayor personalidad del tango y del cancionero popular argentino; la «eminente trágica del tango», como la ha llamado la crítica del gran pueblo que baña el Plata. En sus interpretaciones camperas hace de la recia estampa del gaucho una magistral creación. Con Azucena Maizani también debutará el Trío Típico Argentino que la acompaña, compuesto de Julio del Puerto (violín), Francisco Trepoli (piano) y Ernesto del Puerto (bandoneón y violoncello).

NACIONAL HOY 50¢ y 60¢
FUNCION CONTINUA desde las 3.45
ESTRENO en CUBA
"LOS AVIONES de la MUERTE"
Producción R.K.O. con CHESTER MORRIS
En la Escena 5.45 9.45
El GRAN ESPECTACULO!
"SEÑORITAS 1938"
ULTIMOS DIAS de ACTUACION!

UN GRAN TRIUNFO DEL CINE ESPAÑOL EN EL PAYRET

La empresa de este coliseo, siempre deseosa de ofrecer al público de la Habana las mejores producciones en español, acaba de celebrar contrato con la Columbia Pictures, para estrenar tres soberbias films en castellano, que son tres indiscutibles triunfos: «La vida bohemia», «Las Tres Gracias» y «Ora Ponciano». La primera de ellas, «La vida bohemia», será estrenada el lunes 14, y solamente diremos de ella que por su interpretación, por su argumento y por su presentación, es sencillamente maravillosa. Una historia de venturosos amores, en medio de la miseria... de amores desgraciados en la opulencia... penas y dolores ensombrecidos por la silueta trágica de la muerte. Garantiza el éxito de «La vida bohemia» el reparto más formidable que haya aparecido jamás en ninguna película de nuestro idioma: Rosita Díaz, Gilbert Roland, Miguel Ligero, José Crespo, Romualdo Tirado, Juan Torena, Blanco Poza, Anita Campillo, Carlos Villarías y José Peña (Pepet). ¡La romántica vida del barrio latino, mansión del amor, de la aventura, de la alegría y de las lágrimas! ¡Un fuerte drama, salpicado de picarescas notas! Escenas llenas de sugestiva gracia, de amores pasionales, de alegría sin fin, en medio de la miseria a que está condenado el verdadero arte...

EL PROXIMO CONCIERTO DE LA FILARMONICA

La Orquesta Filarmónica de la Habana, el celebrado conjunto artístico que dirige el maestro Amadeo Roldán, dará el próximo domingo 13, a las 10 de la mañana, en el teatro «Auditorium», su gran concierto mensual, ajustándose a un excelente programa admirablemente combinado, en el cual figura como solista Mercedes Soler. Esta valiosa artista ejecutará el concierto de Schumann para piano y orquesta.

La Orquesta Filarmónica ejecutará en primera audición la 3 Sinfonía de Saint-Saens para órgano y orquesta. Como organista figura el señor Rafael Morales, considerado como uno de los mejores.

Una noticia que será recibida con beneplácito.

Ha sido contratado para actuar en el concierto del mes de marzo, la famosa soprano Edith Mason, de la Chicago Opera Company.

Excelente adquisición.

Queremos recordar que el día 10 de este mes vence el plazo en que se admiten nuevos abonados sin tener que pagar cuota de suscripción. En las oficinas de Oficios núm. 22, teléfono M-7625, deberán hacerse las solicitudes.

¡CREALO O NO! 192 HORAS LLEVA YA el crucificado de ALKAZAR
VEALO en el VESTIBULO
SOLO 10¢ MAÑANA TARDE Y NOCHE

Más ESCENARIO Y PANTALLA y las GACETILLAS en la Pág. 8

M.E.C.D. 2016

COMPRE EN LA FABRICA Y GANARÁ EL 50%

La Luisita

MONTE 121 esquina á Angeles Telf. A8107 HABANA

SOLO 15 DIAS

ENORME LIQUIDACION

POST BALANCE

COLCHONERIA	
Almohadas cameras	$0.50
Almohadas cameras flor seda	0.85
COLCHONES cameros	4.00
COLCHONES cameros flor seda	6.75
COLCHONETAS cameras, alta calidad	1.80
COLCHONETAS cameras fantasía	2.00
COLCHONETAS cameras flor seda	3.20
ROPA DE CAMA	
Fundas para canastilla	$0.06
Fundas personales	0.15
Fundas cameras . . . . 0.25, 0.30 y	0.40
Sábanas cameras, blanca y color	0.45
Sábanas cameras Warandol	0.65
Sábanas cameras Imperial, hilo sacado	0.90
Sábanas cameras Imperial, extra	1.00
Juegos de sábana y funda color	0.70
Juegos sábana y funda color, W. fino	1.00
Juegos completos, finos bordados	1.65
Juegos alta fantasía, en cajas	2.95
HULES	
Para mesa, por yardas, $0.15, 0.20 0.25 y	0.30
De goma, para cama, 0.50, 0.60 y	0.80
Tapetes fantasía . . . . 0.40, 0.45 y	0.60
CUBRECAMAS	
De piqué, Finas Cameras	1.25
Cameras. Seda	1.75
Extra finas . . . 2.25, 3.00, 3.50 y	4.50
TOALLAS	
Chicas, para baño	$0.05
Para manos y cara 08, 10, 15, 20, 25 y	0.30
Para cara, felpa extra . . 40, 45 y	0.50
Para baño, grandes, . 0.45, 0.60 y	0.75
Para baño, alta calidad 0.90, 1.00 y	1.50
MOSQUITEROS	
Para cuna . . . . . $0.40, 0.50 y	0.55
Cameros Imperial	0.80
Cameros, marquiset hilo	1.40
TELA ANTISEPTICA	
Pieza de 10 yardas	$0.95
Pañales chicos	0.06
FRAZADAS	
Frazadas Cameras, fantasía	$0.65
Frazadas Cameras, ribete Seda	1.40
Frazadas Lana Imperiales, Beacon	2.25

DEPARTAMENTO DE CABALLEROS

HOY GRANDIOSA INAUGURACION

TODO A MENOS DEL COSTO

NECESITAMOS DINERO

CRONICA HABANERA

DE AMOR

Un nuevo compromiso de amor, del que gustosos damos cuenta, ha sido sancionado oficialmente.

Trátase de una señorita de singulares encantos, Elba Tapia y Tamayo, que ha sido pedida en matrimonio para el joven Antonio Rodríguez Cayro, aventajado estudiante de Ingeniería de la Universidad de Louisiana.

La novia es hija del distinguido matrimonio Juan Antonio Tapia y María Tamayo, ante quienes formuló la petición la señora Eligia Gutiérrez viuda de Rodríguez Cayro.

La boda no se hará esperar.

GRAN CASINO NACIONAL.—Volverá la animación esta noche al Gran Casino Nacional.

Como siempre en sus sábados de moda—encantadoras noches de distinción y de elegancia—congregará el Casino en su lindo «Blue Room», a lo más selecto de nuestra sociedad.

Infinidad de «parties» han reservado sus mesas, lo que hace posible augurar una noche brillantísima en nuestro aristocrático centro de diversiones.

Medrano and Donna, bailarines que están conceptuados como los mejores del mundo en el género que cultivan, se presentarán esta noche en nuevos bailes de su extenso repertorio.

Como dato curioso, diremos que Donna, mujer exquisita y elegante, no ha lucido dos veces el mismo traje desde que actúa en el Gran Casino Nacional.

En sus siete noches de actuación ha vestido siete modelos distintos, a cual más bello.

El show de esta noche tiene alicientes poderosísimos.

Aparte de la presentación de Medrano and Donna, anuncia para hoy el Casino dos debuts: el de Esther Borja, la bellísima cantante cubana que acaba de regresar de una jira triunfal por Suramérica, y el de Clarivel y Gasulla, gran pareja de rumba cuyos méritos marchan paralelos con el rango y la importancia del lugar en que van a actuar desde hoy.

El «Ensayo afrocubano», espectáculo de gran colorido, presentado en carácter por los músicos de la orquesta «Gran Casino», del profesor René Touzet, completa el show.

A todos estos alicientes poderosos se suman los del baile por la anterior orquesta y el «Conjunto del Ritmo», de Armando Valdespí, y los que brinda siempre la gran sala de juegos.

Para todos los gustos, pues.

Para reservar mesas se puede llamar al conocido «maitre» Julio por el teléfono FO-7548.

Citaremos algunos de los parties congregados el jueves, noche de moda, en el Gran Casino Nacional.

En la mesa del doctor Enrique Arango y su gentil esposa Ofelia Cortina, tomaban asiento estos conocidos matrimonios: Julio Lobo y María Esperanza Montalvo, José Antonio García Ordóñez y Gloria Montalvo, José Gómez Mena y Elizarda Sampedro, y José Manuel Cortina, junior, y Cusa Macías.

Y estas parejitas:

Rosario de Blanck y Pancho Arango, Ena Senior y Raúl del Monte, Elizarda Sampedro y Roberto Mendoza, Loló Vinent y Héctor Ayala, y la bellísima Lucky Schumann.

El señor Maurice Labarrere, de la «Havana Miami Steamship Line», y señora Henriette Le Mat, tenían como invitados al señor W. J. Kenealy, General. Pass.. Agt. de la «Seabord Air Line Railway» de Jacksonville, Florida; Mr. T. W. Luckett, Div. Pass. Agt. de la misma compañía en Miami, Florida; Mr. C. H. Gattes, Asst. Pass. Traff. Mgr., en Norfolk, Virginia, y el señor José Cidre, general manager de la «Havana-Miami Steamship Company».

Un party numeroso del señor Vicente M. Milián.

En otro party, el conocido letrado Salvadorcito Guedes y su bella y elegante esposa Nelly Peón con dos lindísimas señoritas, sobrinas de esta última.

El señor Joaquín Eleizegui y señora María Díaz de Villegas de Eleizegui, con la señorita Edna V. Hill.

Mr. y Mrs. S. H. Gross, con Mr y Mrs. Net Tiner, Mr y Mrs. Sayder y el doctor Fernando Barrueco, Jr., y señora Elsa Gutiérrez.

En una mesa la señora Juana M. Piedad de Ruisánchez, las señoritas Emelina Ruisánchez e Inesita Santamaría y los señores Bernardo Navarro y Frank Goodman.

Y un party del señor Gustavo S. de Bustamante, entre otros muchos que llenaban el elegante «Blue Room».

MARIA ESTELA DESPRADEL.—Hoy celebra su cumpleaños una encantadora niña, María Estela Despradel, hija del Ministro de Santo Domingo en Cuba, Excmo. Señor Roberto Despradel, y de su distinguida esposa Isabel Hernández.

Por encontrarse enferma bajo un fuerte ataque gripal la simpática Estela ha tenido que posponer la piñata que debía ofrecer hoy a sus amiguitas

Felicidades.

SANTOS DE HOY.—Santa Agueda es la festividad de hoy.

Saludamos a un grupo de damas que están de días.

Aguedita Deschapelles, la joven y bella señora del doctor Carlos Deschapelles.

Aguedita Azcárate, gentil esposa del señor Benito Durán.

Aguedita Knight de Rodríguez, la respetable dama, y su hija Aguedita Rodríguez Knight, tan encantadora.

Aguedita González, la señora de Luis de Cárdenas.

Aguedita Alkázar viuda de Giquel.

Y Aguedita Quesada de Bordenave.

Y la gentil señorita Aguedita Demestre y Gastón, perteneciente a nuestra mejor sociedad.

(Continúa en la página NUEVE)

SABADO es el día señalado para vender por menos de su costo, tres artículos que por su calidad y belleza constituyen tres de las grandes atracciones de la VENTA BALANCE que celebramos en este mes de Febrero. ¡Aproveche este día! ¡No pierda la ocasión!

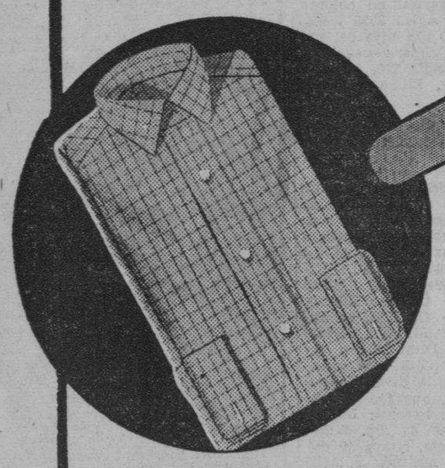

Camisas para caballeros. Calidad superior 90c

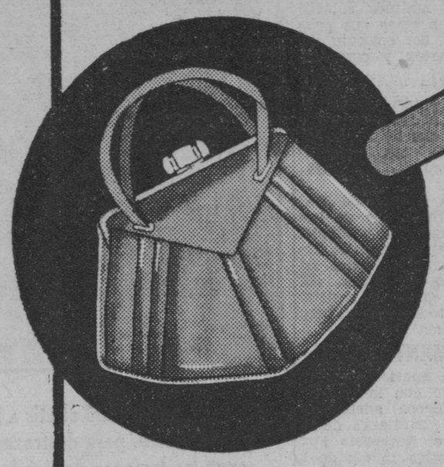

Carteras de gran novedad. Una bella colección 60c

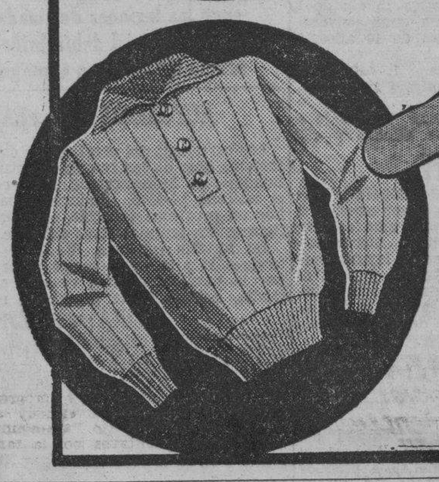

Sweaters para señoras. Variedad de bellos modelos 60c

LOS PRECIOS FIJOS REINA AGUILA ESTRELLA

VIBOREÑAS

Francisco Puig y Lanz

Bajo la más honda pena escribo esta primera nota que origina el lamentable fallecimiento de Francisco Puig y Lanz, el querido e inolvidable amigo Pancho, así nombrado por sus familiares e incontables amigos, que en gran número los contaba quien como Pancho era la bondad personificada, siempre dispuesto a servir, siendo un excelente amigo de sus amigos.

Desde hacía algún tiempo venía padeciendo un grave mal para el que notables especialistas no encontraban cura, asistiéndolo con gran desvelo el joven doctor Juan Luis Montejo, que cual cariñoso hijo calmaba sus dolores, entristecido al saber que el mal del pobre Pancho no tenía remedio.

¡Al fin cesaron sus padecimientos!

En la madrugada de ayer entregó su noble alma al Creador rodeado de su amantísima esposa la distinguida dama Anita Méndez y único hijo mi bien querido amigo Luisito Puig y Méndez, encontrándose Juan Luis y su hermano Cucho, entrañable amigo de Luisito, a su lado.

En la tarde de ayer, desde su residencia de Consulado número 126, entre Animas y Virtudes, fué conducido al lugar de su eterno descanso, acompañado por sus familiares y muchos amigos y compañeros de Luisito, que en tan tristes momentos deseaban demostrarle su gran afecto.

No encuentro frases de consuelo para Anita y Luisito, así como para sus hermanos María de Jesús, Mercedes y Don Alfredo Puig y Lanz, y sólo una gran resignación calmará su justa pena, habiendo cesado ya los sufrimientos de su queridísimo esposo, padre y hermano.

¡Dios acoja en su seno el alma del que fué noble y buen amigo Pancho Puig y Lanz!

Los santos de hoy

Santa Agueda y los Santos Felipe de Jesús, Pablo, Diego y Albino.

Dedico un expresivo saludo a la distinguida dama Agueda Rosell de González Marina, y a su primogénita la linda señorita Aguedita González, preciosa y blonda figulina de ojos negros.

Por su encargo advierto a sus amistades que se ven impedidas de recibirlas.

Presentes tengo a las estimadas señoras Agueda Gómez de Díaz y Agueda Arango de Marín.

Con gran afecto saludo a la notable violinista y bella señorita Aguedita Rodríguez Knight, doblemente admirada.

Y a las graciosas figulinas María Agueda Rosado, Aguedita Rivera Ponce y Agueda Muñoz.

Baile de Carnaval

Lo celebra esta noche desde las nueve hasta la madrugada, en su elegante casa-club, la novel Asociación de Corredores de Aduanas de la República.

La Directiva que preside el querido amigo y convecino señor Virgilio Suárez ha hecho una seleccionada invitación a nuestras familias, las que corresponderán y disfrutarán de una divertida y suntuosa fiesta en honor del alegre dios Momo.

La Comisión de Recibo exigirá las invitaciones.

Juventud Atlética Viboreña

Esta apreciable «Juventud» (cuya Comisión de Propaganda está en la «muda») celebra esta noche un baile en obsequio a sus socios y familias.

Con un extenso programa bailable que durará hasta las tres de la madrugada.

Señorita Silvia Boffill

Se encuentra ya disfrutando de perfecta salud tan interesante figulina, operada recientemente de amigdalitis, con el más brillante éxito.

Al dedicarle mi más afectuosa enhorabuena hago ésta extensiva a su adorada mamá, mi buena amiga la distinguida dama Silvia R. viuda de Boffill.

Cumpleaños

Seis años cumple hoy el precioso capullito Celia María, hija de los apreciables esposos María Ponce Díaz y el servicial amigo Pedro P. Muñiz.

Un beso en su purísima frente dedico a tan linda amiguita, deseando que los autores de sus días la vean disfrutar siempre de dichosísimos años.

Del divertido reinado

Se le rinde culto esta noche al viejo dios Momo en el Campo Deportivo Villa María, en la carretera de Guanabacoa a Santa María del Rosario, con fácil transporte por la Ruta 77.

Acuso recibo a la invitación que ha llegado a mi poder.

El concierto de mañana

Dispónense muchas familias a asistir mañana al que celebra la admirable agrupación artística «Trío Renacimiento», en la sala del Conservatorio Arias, San Mariano y la Calzada de 10 de Octubre, a las nueve y media.

La gran pianista señorita Esther Ferrer y los afamados profesores de violín Joaquín Molina y de violoncello Antonio Mompó, interpretarán un selectísimo programa, que mañana daré a conocer.

Se ruega sean ocupados los puestos antes de comenzar el concierto.

Club San Carlos

Rápidamente se acerca la fecha, la del próximo sábado, para la que tiene señalado su gran Festival de Carnaval nuestro decano club, y es indispensable que las comparsas, congas y máscaras se inscriban cuanto antes, como ya muchas lo han hecho, en la Secretaría, con los nombres de las personas que las forman y mención de los trajes.

La activísima Directiva del querido amigo Eduardo Cañas Abril está desplegando una admirable organización, mas es indispensable que se cumplan sus indicaciones.

Mañana daré muchos e interesantes pormenores de este gran Festival de Carnaval, que iniciará brillantísimamente la temporada de Momo, el viejo y divertido dios, en nuestro prestigioso y decano Club San Carlos.

Urbano del CASTILLO.

Globéol

aumenta el apetito, facilita la digestión y la asimilación;

es el remedio ideal de todas las enfermedades causadas por el empobrecimiento de la sangre.

ANEMIA, NEURASTENIA, TRASTORNOS DEL DESARROLLO, PERDIDA DE MEMORIA.

El GLOBEOL ha sido objeto de comunicaciones a la Academia de Medicina.

De venta en todas las farmacias o en los establecimientos Chatelain, calle de Valenciennes, 2, París.

Es un producto CHATELAIN LA MARCA DE CONFIANZA

Restaurant-Bar EL JARDIN

LINEA Y C. (VEDADO) — TELEFONO F-6070

TABLE D-HOTE PARA EL SABADO

COMIDA POR $0.75.

CONSOME REINA

½ LANGOSTA CON MAYONESA

FILETE MIÑON CON LEGUMBRES

ENSALADA MIXTA

BUÑUELOS DE VIENTO

PAN, MANTEQUILLA Y CAFE

ESPECIALIDAD DE LA CASA: «SPAGHETTI LA PASIEGA A LO CARUSO».

MAS ACTOS DE TERRORISMO SE VIENEN REALIZANDO EN EL NORTE DE LA PALESTINA

JERUSALEN, Palestina, febrero 4. (Havas).—Ayer hubo dos nuevos actos de terrorismo en el Norte de Palestina. Uno de ellos fué en Acre, donde los edificios comerciales fueron atacados por varios desconocidos, que hicieron fuego contra ellos, sin causar víctimas. El otro fué en Birouch, pequeña población entre Acre y Safed, donde una descarga causó la muerte a mucho ganado.

Las tropas continúan la lucha contra los terroristas en la región de Djenin. Un destacamento dinamitó la caverna que servía de refugio a las bandas armadas. Todos los alcaldes del distrito han sido convocados por las autoridades militares, para darles las instrucciones en el sentido de que deben denunciar a toda persona sospechosa que llegue a sus respectivas poblaciones.

SU FARMACEUTICO SABE...

¿ES LISTERINE EL MEJOR ANTISEPTICO?

SIN DUDA ALGUNA, SEÑORA. SU EFICACIA PARA DESTRUIR MICROBIOS HA SIDO COMPROBADA. ADEMAS, ES SEGURO.

ANTISEPTICO LISTERINE

Traemos hoy a nuestras columnas al eminente clrujano latinoamericano doctor B. Carrasco, que ha pasado unos días entre nosotros con motivo del VII Congreso Médico Panamericano. El doctor Carrasco ejerció en París varios años y traslada su consulta a New York. Es un dominicano que siente en cubano y goza de grandes simpatías en el seno de nuestra alta esfera social

CHOFER IMPRUDENTE

El vigilante 1723, Angel Machín, de la Cuarta Estación, arrestó a Benito Nicolás Alemán, de 36 años y de Galiano 33, chofer del auto 12,402, porque cuando transitaba por Concordia y Campanario, en dicho vehículo, le entregó el timón al menor Santiago Darias González, de 15 años y vecino de la finca Villa, en San Francisco de Paula, el que en la mencionada esquina arrolló al menor Rolando Soler Reyes, de 6 años y vecino de Escobar 71, causándole lesiones menos graves de las que fué asistido en el segundo centro de socorro. El chofer Alemán fué remitido al Vivac.

OMNIBUS "LA CUBANA"

UNICOS EN CUBA CON CARROCERIAS DE ACERO Y CRISTALES INASTILLABLES

6 SALIDAS DIARIAS

TERMINAL EN HABANA: HOTEL NEW YORK, DRAGONES 16 (AL LADO DE LA CUBAN TELEPHONE) TELEFONO A-7166

SALEN DE LA HABANA

4.30 a. m.—7 a. m.—12 m.—3 p. m.—6.30 p. m.—11 p. m.

LA SALIDA DE LAS 7.00 A. M. ES HASTA CAMAGUEY

LAS DEMAS DIRECTAS A SANTIAGO

Joyería "El Gallo"

Venta Especial de LAMPARAS

El Mayor Surtido. El Menor Precio

LAMPARAS desde

$1-00 a $1.000-00

San Rafael e Industria

M.E.C.D. 2016

GACETILLAS

AUDITORIUM: «TIFON» (EN COLORES)

Tomada de una de las novelas más fascinadoras escritas por ese gran maestro que fué Roberto Luis Stevenson, «Tifón» es una de esas películas que encuentra el público motivos suficientes para su clasificación triunfal; un drama tan variado y tan intenso como el mismo mar que es marco de su acción arrebatadora. En las escenas del velero sorprendido por el «tifón» la Paramount ha llevado a cabo una maravillosa obra maestra, jamás igualada hasta ahora en película alguna. Por su reparto excepcional, ya que en el mismo figuran estrellas como Oscar Homolka, el que hace un debut de éxito sorprendente, Frances Farmer, Ray Milland, Lloyd Nolan y Barry Fitzgerald, puede señalarse a «Tifón» como una película de circunstancias extraordinarias. «Tifón» se exhibe en las tandas elegantes de 5.15 y 9.45. Y en los turnos de 4.00 y 8.30 «El hijo del héroe» sensacional joya Universal de Mickey Rooney y Anne Nagel.

Precios: Luneta tarde 30 cts. Noche 40 cts Niños 20 cts. Tertulia 10 cts.

Mañana: grandiosa matinée a la 1.30 con «Tifón» «El hijo del héroe» episodio No. 4 de la formidable serie Robinson Crusoe, cartón en colores, comedia y revista. A las 5.15 y 9.45 «Tifón». A las 8.30 «El hijo del héroe» El lunes: La super-sensacional producción «La silla No. 13» con Dame May Whitty, Elissa Landi y Madge Evans.

El martes: Jeanette McDonald y Allan Jones en «La Luciérnaga».

TRIANON: «LA LUCIERNAGA»

Un interesante programa ofrece hoy en sus turnos de tarde y noche con dos soberbias películas, la primera es «La Luciérnaga» estupendo romance lírico interpretado por dos refulgentes estrellas de la pantalla como Jeanette Mac Donald y el magnífico tenor Allan Jones, siendo considerada la mejor de todas las producciones realizadas por estos artistas, cuyos números musicales son acertadas composiciones del popular compositor Eudol Friml. En la misma aparece la exquisita Jeanette Mac Donald luciendo veinte y cinco trajes distintos, creaciones de Adrián, uno de ellos de bailarina española en un romance del Madrid galante de 1808 siendo la heroína de este bello drama, teniendo de galán enamorado al simpático tenor de bella voz, Allan Jones, secundados por un reparto estelar en el que también figura el magnífico actor Warren William. «La Luciérnaga» pasará por la pantalla a las 5.15 y 9.45. La otra película, a las 4.00 y 8.30 se titula «Prometo pagar» donde figuran tres estrellas como Chester Morris, Helen Mack y Leo Carrillo, secundados por Thomas Mitchell, Patsy O-Connor, Douglas Dumbrille y Billy Gilbert. Se completa este grandioso programa con la divertida comedia titulada «Ay, que me muero» y cartón en colores. Precios: Luneta tarde 30 cts. Noche 40 cts. Niños 20 cts. Tertulia 20 cts. Niños 10 cts

Mañana: colosal matinée comenzando a la 1.30 con estas dos películas además del 9o. episodio del «Aguila Negra», cartón y comedia.

PAYRET: «AMAPOLA DEL CAMINO»

El mejor programa del día, cinco atracciones, cinco. Vea, una revista de asuntos mundiales, el graciosísimo cartón «El gallo de Morón» en colores, la variedad de Carlos Gardel e Imperio Argentina «La casa es seria» y la super-producción de Marlene Dietrich y Herbert Marsall titulada «Angel» la mejor creación de esta genial actriz. Exito, éxito de la maravillosa película en español que interpretan Tito Guizar y Chato Ortín titulada «Amapola del camino» con las más bellas canciones, cantadas maravillosamente por Tito Guizar, genial intérprete «Rancho Grande». Vea el mejor programa hoy desde las dos de la tarde.

Los precios son 20 cts. hasta las 6.30 y 30 cts. después. Niños 15. Tertulia 10 cts.

Mañana: En una formidable matinée desde la 1 «Su noche de bodas» de Imperio Argentina y Miguel Ligero, «Amapola del camino» de Tito Guizar, «La casa es seria» de Gardel e Imperio Argentina. «El gallo de Morón» cartón y revista. Mañana 30 cts a todas horas, pero es el mejor programa de día.

NEPTUNO: «El Lancero Espía» y «PELIGROSAMENTE TUYO»

Hoy vestirá sus mejores galas este favorito teatro, por presentar la más peligrosa aventura que un hombre valeroso haya jamás encontrado, con una probabilidad entre mil de que pueda retornar: «El lancero espía». Si salía victorioso destrozaba su propio corazón... Si fracasaba, sería fusilado. Son brillantes intérpretes de esta hermosa y espectacular super-producción, Dolores del Río, George Sanders, Peter Lorre, Virginia Field y Lionel Atwill. Conjuntamente se exhibe la magnífica producción «Peligrosamente tuyo» donde hace su primera aparición como galán César Romero con la colaboración de Phyllis Brook, además el episodio 9 de «Los guardianes de la pradera» cartón y el Noticiario Fox Movietone. Los precios 15 cts de 2 y media a 5 y media, y 20 cts. después. Niños menores de 10 años, a todas horas 10 cts.

Mañana, desde la 1, estupenda matinée con este mismo programa. Venga temprano.

El lunes, grandioso homenaje a Shirley Temple, con «Heidi» y «El ídolo del regimiento».

ROXY: «ALLA EN EL LEJANO OESTE»

Uno de los programas más atractivos de la Habana ofrece hoy a sus asiduos el magnífico «Cinema Roxy» situado en el Reparto Almendares, teléfono FO-3255. Empezará la matinée como todos los sábados a las 3 con un lindo cartón en colores titulado, «Pobre de mí» la divertidísima comedia por la pandilla, «La segunda infancia» y el estreno en Cuba del primre episodio de la escalofriante super-serie, «El fantasma del aire» por el Capitán Frank Hawks, el As de Ases de la aviación internacional, quien atronará el salón con un avión de plata. Seguidamente se presentará en la pantalla la soberbia producción: «Primavera» la obra cumbre de la genial cantante Jeanette Mc Donald y Nelson Eddy, y como complemento a tan extraordinario programa se presentará el estreno de la morrocotuda comedia, «Allá en el lejano Oeste», donde Stan Laurel y Oliver Hardy, los protagonistas de esta hilarante producción le harán llorar... pero no de pena ni de sentimiento... sino de plena alegría.

Los precios para hoy serán 15 cts luneta hasta las 6.30 y 20 cts. después. El balcony y los niños 10 cts. por la tarde y 15 por la noche.

Mañana en matinée desde la 1.15, cartón, comedia, el episodio 1 del «Fantasma del aire» «Allá en el lejano Oeste», y la deliciosa producción de Irenne Dunne, «La pícara puritana».

RIVOLI: «EL ALMA DEL BANDONEON»

Programa regio es el que presenta hoy el familiar teatro Rivoli de 4 y 5 La Sierra teléfono FO-1130 comenzando el programa a las 4 y 30 en punto por el orden siguiente: cartón, comedia y revista, Danielle Darieux en la soberbia producción que lleva por título «Club de Muchachas» y complementa el programa Libertad Lamarque y Hugo del Carril el ya famoso tanguista en la regia producción titulada «El Alma del Bandoneón» Este programa se repite por la noche a las 8 y 30.

Precio: Tanda: mayores 15 cts. Niños 10 cts.

Mañana: Simone Simon en «Ojos negros» y Libertad Lamarque en «El alma del Bandoneón»,

E lunes. «La pícara puritana» y «Los pecados de Teodora».

REINA: «ADIOS NICANOR» Y «NO BASTA SER MADRE»

Las carteleras del conocido supercine Reina, de Rayo y Reina con el teléfono M-2272 anuncian un soberbio programa todo hablado en español, si usted desea apreciar todos los más mínimos detalles de las películas habladas en castellano, no vaya a otro cine, el Reina con su RCA alta fidelidad le proporciona a sus miles de concurrentes el mejor sonido y la mejor proyección de la Habana por medio de su pantalla gigante.

A las 2 dará comienzo la función con el último Paramount Sounds News, esplicado en español con las últimas noticias internacionales y la comedia en dos partes «La prueba de la pantalla».

De nuevo «Tío Lamparita» y «Seña Bastiana» desfilarán por la pantalla con la mejor película dirigida por Ramón Peón «No basta ser madre».

El estreno de hoy es «Adiós Nicanor» la canción más mexicana del gran compositor A. de Lara. Los artistas son bien conocidos del público: ellos son Emilio Fernández, Ernesto Cortezar y Carmen Calvo, la música de este films es de Lorenzo Barcelata.

Quince centavos es el precio de la luneta hasta las seis y media y 20 cts. después, niños 10 cts. y la tertulia familiar 10 cts a todas horas.

Mañana: matinée desde las una. El lunes «Cielito lindo».

RIALTO: «CENIZAS DEL AYER»

Continúa exhibiéndose con gran éxito en Rialto, la formidable producción de Bette Davies y Henry Fonda titulada: «Cenizas del ayer» fascinadora narración de lo que le sucedió a una mujer que quería encubrir con la virtud del presente los pecados del ayer... ¡La más brillante actuación de Bette Davies!

«Cenizas del ayer» vuelve a exhibirse hoy junto con la simpatiquísima película de Joe E. Brown titulada: «Marinero en tierra» completando el programa un gracioso cartón en colores «Dulce es soñar» y el acostumbrado Noticiero de Asuntos Mudiales Metrotone Hearst (estreno en Cuba). La función es continua, comenzando desde las 2 y 15 de la tarde.

Precios: 20 cts. mayores hasta las 5 y media; 30 cts. después Niños 15 cts. Mañana: grandiosa matinée desde la una en punto, con este mismo programa.

El lunes: La más extraordinaria producción musical de este año. La incomparable actriz ídolo de todos los públicos del mundo. Jeanette Mac Donald con Allan Jones y Warren Williams en: «La luciérnaga».

LARA: «EL DIABLO SUELTO»

El concurrido y predilecto cine de las familias Lara, de Prado y Virtudes, con nel teléfono M-2421, anuncia hoy el mejor programa de la temporada con dos grandes estrenos.

En función continua de 2 de la tarde a 11 y 30 de la noche se exhibirá revista, comedia, estreno de la preciosa, regia, original super-joya musical mexicana «Las cuatro milpas» con preciosas canciones e interpretada por Adriana Lamar, Ramón Pereda, el Chaflán y otros populares artistas.

Precios 10 cts. la luneta, mayores hasta las 6 y 15 20 cts. después. Los niños a todas horas 10 cts.

Mañana: «Idilio incógnito» con Sonja Hennie y Tyrone Power y «El diablo suelto».

PRADO: «ALEGRE Y FELIZ»

Para hoy tiene Prado como todos los días en su acostumbrada matinée de 2.00 y tandas de 5.00 y 8.15, dos formidables joyas por el más bajo precio, 10 cts luneta o preferencias, día y noche. Exhibiendo en primer lugar la bella y atrevida joya de la encantadora chiquilla Deana Durbin «100 hombres y una muchacha» con la orquesta sinfónica de Filadelfia dirigida por Leopold Stowkosky, y el estreno del glorioso romance multifacético que nos subyuga con una nueva modalidad: «Alegre y feliz» con el temperamento más exquisito del cine Irene Dunn. Completando el programa una revista y un gracioso cartón.

Mañana en matinée de 1.30 nuevamente «Alegre y feliz» por Irene Dunn y «La dama fatal» con Mary Ellis y Frenston Foster.

VERDUN: «LA FUGA»

Con gran éxito continúan en este popular teatro las exhibiciones de la grandiosa producción argentina «La fuga», una comedia llena de colorido y belleza donde las sombras viciosas del hampa contrastan con el sol puro de la sencilla vida campesina. Un bello romance animado por destacadas figuras del cine entre las que aparecen Santiago Arrieta, Nini Gambier y la atrayente cancionista Tita Merello. Conjuntamente se exhibe la bellísima cinta en español «Cielito Lindo», una glorificación de la música mejicana, y en la que se destacan artistas de tanta personalidad como Lupita Gallardo, Arturo de Córdoba y el formidable cómico «Chaflán» López. Completan el programa el Noticiero Universal, el Documental en español «Recuerdos de Castilla» y una graciosa comedia. Los precios que rigen son los siguientes Antes de las 6 y 30 luneta 20 centavos y 30 centavos después. Los niños y la tertulia con butacas 15 centavos a todas horas.

El martes, estreno en Cuba de la magnífica producción argentina «Sol de Primavera», con Herminia Franco y Floren Delheme

ESCIPION, EL AFRICANO

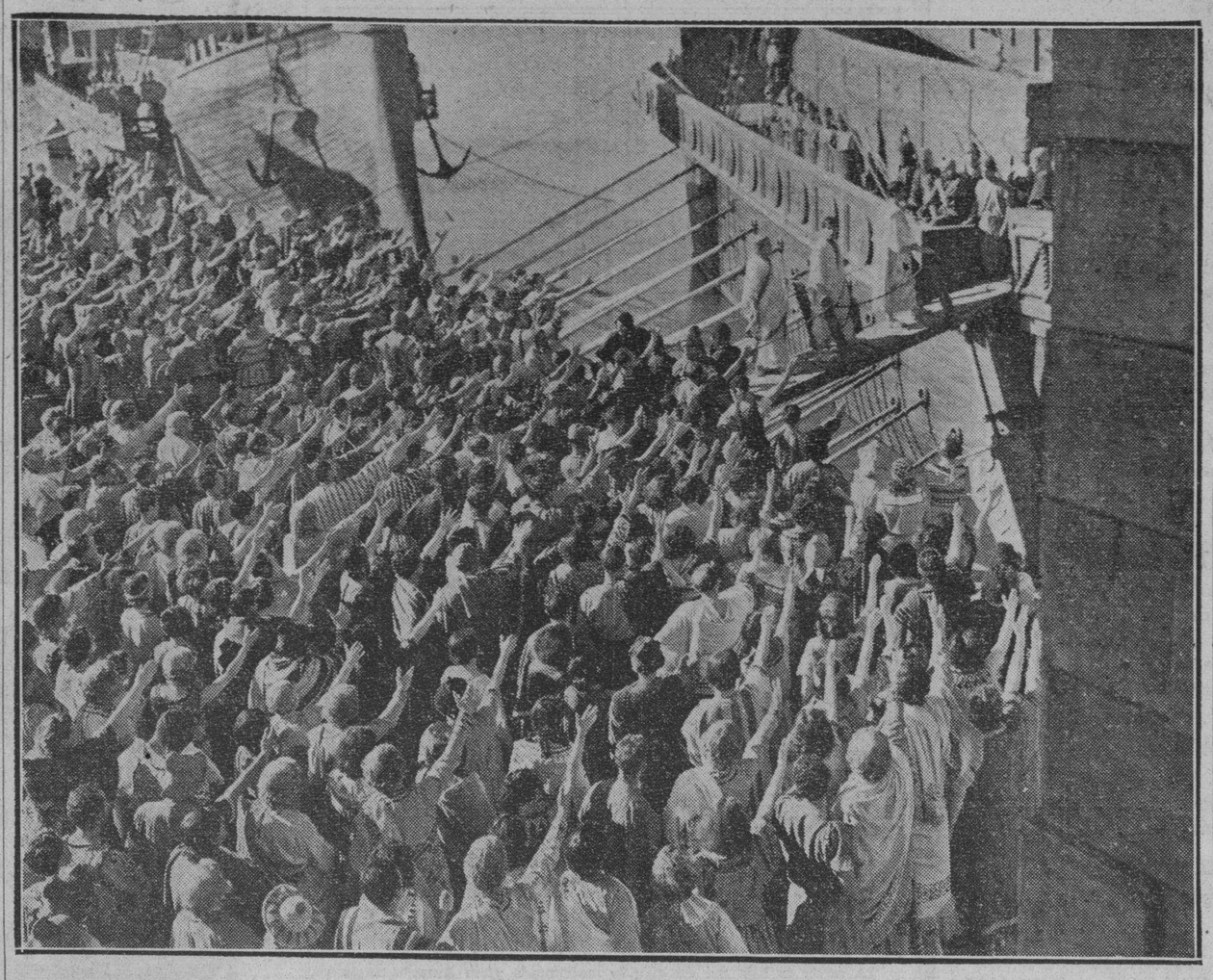

ESCIPION decidió abatir a los cartagineses en Africa. Prometiendo grandes victorias, pidió al Senado que lo dejaran organizar un gran ejército, para destrozar definitivamente a Cartago. Escipión fué atendido y no tuvo hora de descanso hasta que vió en torno suyo las legiones destinadas a la expedición. El pueblo acudió en masa a despedir al bizarro general y a sus tropas. El sol de la Roma imperial debía brillar como nunca sobre tierras africanas. Esta escena de la vida del gran caudillo se reproduce con exacta fidelidad en el magnífico «film» «Escipión, el Africano» que se estrenará dentro de poco tiempo en La Habana.

ACTUALIDADES: «LAS PERLAS DE LA CORONA»

Las carteleras del predilecto y confortable cine de las familias «Actualidades», de Monserrate 8 y 10, con el teléfono M-5575, anuncian para hoy un programa soberbio, en el que figuran dos grandes joyas del cine.

En función continua de 2 de la tarde a 11 y 30 de la noche se pasa por la pantalla gigante revista, comedia, estreno de la grandiosa, regia joya «Las perlas de la corona» con Sacha Guitry y Lynn Harding y estreno de la formidable, intensa, sensacional super-producción «Puerto Arturo» con Danielle Darrieux y Anton Walbrook.

Mañana: «La vida de Emilio Zola» con el Sr. Don Paul Muni, «No cedo a mi marido», comedia y cartón.

LIRA: «EL EJEMPLAR PERFECTO»

Un programa extraordinario es el que brinda hoy a sus asiduos el elegante y confortable cine familiar «Lira», de Industria y San José, con el teléfono M-4474, tan favorecido a diario por las familias.

En función continua comenzando a la 1 y 30 de la tarde se pasa por la pantalla gigante revista, comedia, estreno de la grandiosa, regia, muy preciosa joya cinematográfica «El perfecto ejemplar» creación del joven actor Errol Flyn con Joan Blondell y estreno de la formidable, emocionante, colosal producción «El alcalde del infierno» con el dinámico actor James Cagney y Frankie Darro.

Mañana: «La fuga por el espacio» con Glenda Farrell y «El perfecto ejemplar».

MAJESTIC: «LA PRIMERA DAMA»

Programa regio es el que presenta hoy el cómodo y elegante teatro «Majestic» de Consulado 116, teléfono M-4477 comenzando el programa a las 2 en punto por el orden siguiente: cartón, comedia y revista, Jean Muir, Beverly Roberts, Warren Hull, Joseph Crehan, Clara Blandick, Addison Richards, Harry Davenport y Gordon Hart en la soberbia producción Warner: «La Secretaria de su marido». Esta producción es una película que interesa grandemente a las damas, y también a los caballeros. No deje de ver esta super-joya. Y complementa el programa Kay Francis, Preston Foster, Anita Louise, Walter Conneily, Verree Teasdale, Víctor Jory, Marporie Rambeau y Louise Fazenda en la regia producción Warner «La Primera Dama». Vea en esta suntuosa película la chispeante comedia social que ofrece aspectos interesantísimos de vida de la capital norte americana. Este programa se repite en tanda de 5 y por la noche a las 8 y 15.

Niños y tertulia 10 centavos a todas horas.

Mañana: Homenaje a Eleonor Powell «Nacida para el baile», y «Melodías de Broadway de 1938».

OLIMPIC: «EL LANCERO ESPIA»

«Olimpic», en Línea y B, en el Vedado, con el teléfono F-6263, de la cadena Alvarez-Hernández.

Hoy, en turnos elegantes de 4 y 45 y 9 y 45 se pasa por la pantalla gigante de este favorito teatro revista semanal y el pre-estreno de la grandiosa, emocionante y atrevida super-producción «El lancero espía» creación formidable de la bella actriz Dolores del Río, Peter Lorre y George Sanders.

A las 6 y 30 y 8 y 30 se exhibirá la grandiosa, regia, preciosa joya «Café Metropole» con Loretta Young y Tyrone Power.

Precios: mayores 20 centavos por la tarde y 30 centavos por la noche. Los niños 15 centavos y tertulia 10 centavos a todas horas.

Mañana: «Un viaje al paraíso», «El lancero espía», comedia, cartón y revista.

INTERIOR DE LOS NUEVOS CARROS

PULLMAN

PUESTOS AL SERVICIO DEL PUBLICO POR LA EMPRESA DE OMNIBUS

Santiago - Habana

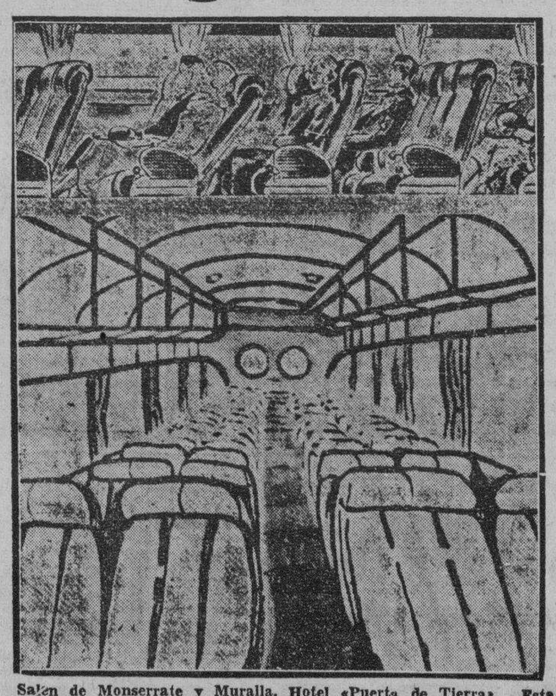

Salón de Monserrate y Muralla, Hotel «Puerta de Tierra». Esta Empresa sostiene relevo de personal cada seis horas, por eso lleva cuatro años prestando servicios sin accidentes.

Reservación de asientos numerados. Puede hacerlo personalmente, por el Teléfono M-2266.

NUEVOS PRECIOS REBAJADOS EL 30%.
ECONOMIA, SEGURIDAD, ITINERARIO FIJO.

INFANTA: «MUSICA PARA MI DAMA»

Grandioso es el programa señalado para hoy en el moderno y cómodo teatro «Infanta», del circuito Edelberto de Carrerá, en Infanta y Neptuno, teléfono U-3700, con dos regias producciones, siendo la principal la joya: «Música para mi dama», con Nini Martini, Joan Fontaine y Alan Mowbray, una exquisita y super-musical comedia proclamada entre los éxitos más ruidosos del año, por su música, su trama y las dos noveles estrellas de la pantalla que figuran en el reparto como protagonistas; le sigue en turno el estreno de la cinta «Su implacable rival», con Lee Tracy y Diana Gibson; un drama moderno en que pueden verse los últimos inventos en la novísima ciencia del radio, mostrándonos la rivalidad existente entre la prensa y este nuevo medio de difundir las noticias; completa el programa la comedia «Nocturno Metropolitano», y la revista «Metrotone». Los precios son: Hasta las 5 y media: luneta mayores 20, niños 15, tertulia 10, después: luneta mayores 30, niños 15, tertulia 15, niños 10. Mañana: «Cenizas de ayer» y «El marinero».

CUATRO CAMINOS: «CIELITO LINDO»

Hoy nos presenta un selectísimo programa el cómodo y concurrido teatro de las familias el cine «Cuatro Caminos» de Belascoain y Tenerife con el teléfono M-3676, comenzando como de costumbre a la 1 y 30 de la tarde con un asunto corto, Peter Lorre el genial actor húngaro, en una film detectivesca que electriza tituladа «El misterioso Mr. Motto», exhibición del primer episodio de la monumental serie interpretada por Mala, titulada «Robinsón Crusoe», y para completar la obra más grandiosa del famoso actor cómico Chaflán López, el chistoso de Rancho Grande» el mismo que alegró en «Jalisco», y «Las Cuatro Milpas» aparece secundado con Arturo de Córdoba en «Cielito Lindo», (hablada en español) un compendio cinematográfico que reúne todo cuanto puede desear el más exigente público. Los precios son hasta las 6 y 30 de la tarde luneta 15 centavos, después 20 centavos, la comodísima tertulia familiar con magníficas butacas 10 centavos a todas horas. Mañana: Un soberbio programa, una matinée formidable. El lunes, espectacular estreno «Los últimos cien días de Napoleón».

VIVES: «ESPIA DE NAPOLEON»

Edelberto de Carrerá, el activo empresario del cine «Vives», del Vedado, teléfono F-3128, no se cansa de ofrecer buenos programas, y una prueba es el combinado para hoy, que se compone del estreno de la formidable joya, «Espía de Napoleón», basada en una obra de la Baronesa de Orczy, e interpretada por Richard Barthelmes y Dolly Haas, que junto con la revista semanal Paramount, ocupará los turnos preferentes de 5 y 15 y 9 y 30, reservándose para las 4, y 8 y 30, la lindísima film, «Una mujer sola», por Anna Stenn y Henry Wilcoxon. Precios: Por la tarde 20 centavos mayores y 30 centavos por la noche. Niños 15 centavos y tertulia 10 centavos a todas horas. Mañana, la regia cinta, «La bailarina roja», por Vera Keronne, «No puede durar siempre», por Ralph Bellamy, y episodio 3 de «El tesoro oculto».

GRIS: «MELODIAS DE BROADWAY DE 1938»

Un programa bellísimo, en el que figuran dos regias joyas es el que anuncia hoy sábado el favorito y confortable cine famliiar «Gris», en cuya elegante bombonera se reúnen a diario las familias del Vedado.

Hoy, en turnos de 4 a 8 y 15 se exhibirá la divertida, original supercomedia «Llovida del cielo» con Pasty Kelly, Stan Laurel y Oliver Hardy y otras estrellas.

A las 5 y 30, y 9 y 45 variedad, Sinfonías inconclusa, revista y estreno de la gigantesca y muy graciosa joya musical «Melodías de Broadway de 1938» con Eleonor Powell, la reina del tap y el favorito galán Robert Taylor.

Precios: mayores 15 centavos en la tanda y 20 centavos por la noche. Los niños y la tertulia 10 centavos a todas horas.

Mañana: «Jugando a la misma carta», episodio, «Melodías de Broadway de 1938» y otras.

MODERNO: «CIELITO LINDO»

Para hoy sábado se anuncia un soberbio programa. «Cielito Lindo», de Lupita Gallardo, el Chaflán; «El super-fenómeno», de Jack Oackie, Ann Sothern; el cartón «Los enredos de Mickey»; y un Noticiario Fox. Hasta las 6 y 30, 10 centavos, después 20 centavos; niños 10 centavos.

Mañana, en todos los turnos, «Cielito Lindo», «El Super-fenómeno», «El Aguila Negra», «Idilio cuarentón», «Los enredos de Mickey», y un Noticiario Fox. Hasta las 6 y 30, 10 centavos, después 20 centavos; niños 10 centavos.

El lunes, a petición, «El Prisionero de Zenda», de Ronald Colman, Madeleine Carroll; y «Sonata de media noche», de Paderewski, Charles Farrell; lunetas 10 centavos, hasta las 6 y 30; tertulia familiar 10 centavos.

NORMA: «EL PRISIONERO DE ZENDA»

Monumental programa brinda a sus asiduos hoy el simpático y confortable cine familiar Norma, de Concha y Luyanó, con el teléfono X-2321, tan favorecido por las familias del Luyanó a diario.

Hoy en tanda a las 5 y nocturnas a las 8 y 30 se exhibirá revista, comedia, episodio de la serie «El aguila negra», estreno de la grandiosa, extraordinaria super joya cinematográfica «El Prisionero de Zenda», creación de Madeline Carroll, Mary Astor, Ronald Colman y Douglas Fairbanks Jr., y estreno de la soberbia, regia, magnífica joya Nana con Ann Sten.

Mañana: matinée con «Sangre valiente», «El prisionero», y episodio.

Tanda y noche: «El Prisionero» y «Noche nupcial».

El lunes: «El Corsario Negro».

FLORENCIA: UN NUEVO TEATRO ORGULLO DE LA HABANA

Muy pronto será inaugurado el nuevo teatro Florencia, sito en la calle de San Lázaro 394. Conviene aclarar que no se trata del viejo cine del mismo nombre, sino de un moderno y bello edificio que construído por el Arquitecto Max Borges, es una obra modelo, provista de las más recientes innovaciones y a tono con el grado de progreso extraordinario alcanzado últimamente por el cine sonoro. La nueva empresa del Florencia es la misma del cine Verdún, los señores Solís y Proupín, quienes conocedores como son del negocio y de sus más últimas necesidades, no han reparado en medios con tal de dotar a la Habana de un nuevo salón de espectáculos que a la vez que motivo de orgullo urbano para los habaneros, sea centro de distracción y confort para los espectadores. Los mejores aparatos y accesorios conocidos hasta hoy, cuanto representa la última palabra en materia de progreso cinematográfico, han sido instalados en el nuevo teatro Florencia.

WILSON: «LA PICARA PURITANA»

Wilson, en Belascoaín y San Rafael, U-5863, 16 centavos de 1 y media a 6 y media; y 20 centavos después, niños 10 centavos a todas horas.

Hoy, tarde y noche, la revista semanal (Fox Sound New); la variedad explicada en español «Instantáneas de Hollywood» y el cartón en preciosos colores «El Esqueleto rumbero» y las super atracciones, la «La Picara Puritana», el hit de la temporada, la comedia cumbre del año, interpretada por la encantadora Irene Dunne y Cary Grant; y «Cinco días de Vida», sensacional y emocionante super atracción, interpretada por Preston Foster, y Carol Hughes.

A las 5 p. m. «La Picara Puritana», por Irene Dunne y Cary Grant; y «Cinco días de vida», por Preston Foster y Carol Hughes.

El lunes entrante: «No se puede tener todo» magistral super producción de gran espectáculo, interpretada por Alice Faye, Don Ameche, y Tony Martin.

ESCENARIO y PANTALLA

RADIO CINE: «EL SUBMARINO TRAGICO»

Hoy y mañana, ya son los dos últimos días del gran programa Warner que está gustando extraordinariamente, integrado por dos lindas películas. «El submarino trágico», producción que interpreta un gran conjunto de actores, entre ellos Pat O-Brien, George Brent, Wayne Morris y otros. Además se completa el programa con «Tú eres mi estrella», linda película de Donald Woods y Jeanne Madden. Una revista de asuntos mundiales y un gracioso cartón.

Los precios son 30 centavos hasta las 5.30 y 40 centavos después. Niños, 20 centavos y tertulia 10 centavos.

Mañana, gran matinée desde la una y media, con este gran programa.

El lunes, estreno de gran gala, la maravilla en técnica y fotografía del año. Usted se asombrará de ver una pluma escribiendo sola, de ver una máquina que se cambia de rueda sola y se maneja sola, de ver un perro de mano en mano por el aire sin saber quién lo tira... pero usted reirá como jamás ha reído; gritará, saltará de la luneta; pero no de miedo de risa, porque el espiritismo de esta película está tirado a broma. El título de esta maravilla es «Fantasmas Bohemios» y los intérpretes Constance Bennet y Cary Grant. Además, este día se estrena «El viejo borrachín», la mejor creación de Wallace Beery. No olvide usted el lunes este gran acontecimiento que le hará pasar el rato más alegre de su vida. Dos lindas películas presentadas por Metro Goldwyn Mayer. Los próximos estrenos son «Caprichos del corazón» de Betty Davis «Marie Waleska», de Greta Garbo y Charles Boyer, «Matrimonio y señorío», de Joan Crawford y «Aventuras de Robin Hood» de Errol Flynn.

CRUCIGRAMAS

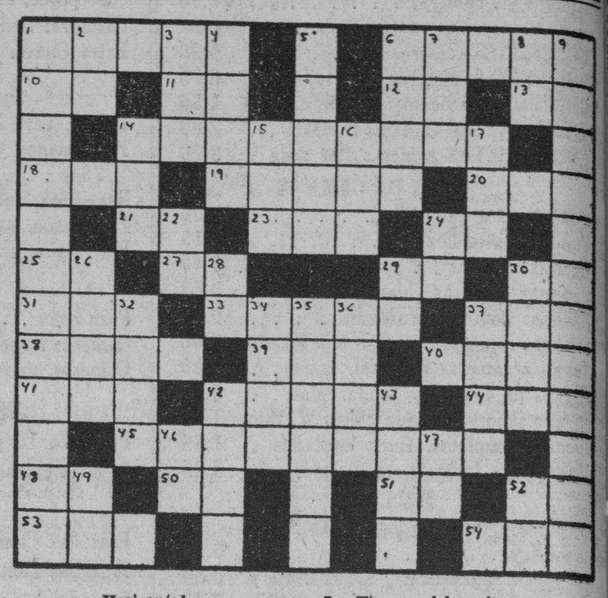

Horizontales

1.—Río de la provincia de Oriente.
6.—Patriarca hebreo, hijo de Abraham.
10.—Dios del Sol.
11.—Marchar.
12.—Nombre de letra.
13.—Señor.
14.—Nacimiento de las aguas.
18.—Prefijo.
19.—Individuo de cierta raza de indígenas de Filipinas (pl).
20.—Antiguo (abrev.)
21.—Diptongo.
23.—Condimento.
24.—Terminación de infinitivo.
25.—Especie de flecha que usaban los antiguos turcos.
27.—Símbolo del Sodio.
29.—Marchad.
30.—Terminación de infinitivo.
31.—Río de España.
33.—Río de Francia.
37.—Prefijo que significa tres.
38.—Venir un cuerpo al suelo.
39.—Instrumento músico usado en Siam.
40.—Ciudad de Rusia.
41.—Reza.
42.—Médico escocés iniciador del hipnotismo.
44.—Nave.
45.—Golondrina que abunda en Filipinas.
48.—Montaña de China.
50.—Sílaba que repetida resulta un apodo familiar.
51.—Infusión.
52.—Antes meridiano.
53.—Agarradera.
54.—Baile.

Verticales

1.—Hipótesis fisiológica de Gall.
2.—Río de Holanda.
3.—Parienta.
4.—Adorna.
5.—Prenda que sirve de abrigo.
6.—Ave zancuda venerada por los egipcios.
7.—Tiempo del verbo ser.
8.—Naipe.
9.—De forma de cráter.
14.—Cuchillas de Oriente.
15.—Vocal (pl.)
16.—Igual, semejante
17.—Hogar.
22.—Artículo.
24.—Preposición inseparable.
26.—Remar hacia atrás.
28.—Contracción.
29.—Diptongo.
30.—Medida agraria.
32.—Tiempo del verbo leer.
34.—No es la misma.
35.—Natural del Irán.
36.—Botánico cubano.
37.—Vasija.
42.—Notable escultor contemporáneo.
43.—Título de alta dignidad en algunos países de Oriente.
46.—Associated Press.
47.—Símbolo del Neón.
49.—Pronombre.
52.—Contracción.

A. L. G.

Solución al Crucigrama anterior

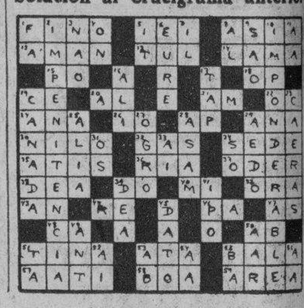

MAXIM: «CANCION DE LA CIUDAD» Y «LAS 4 MILPAS»

La empresa del favorito y elegante cine familiar «Maxim», de Bruzón y Ayestarán, con el teléfono U-7049, se complace en ofrecer hoy sábado a sus favorecedores un programa muy soberbio, en el que figuran dos estrenos.

En matinée, tanda y noche se pasa por la pantalla gigante de este simpático cine revista, comedia, estreno de la soberbia regia super-producción «La canción de la Ciudad», con Margaret Lindsay y estreno de la preciosa, regia, original joya musical mexicana «Las Cuatro Milpas», con preciosas canciones e interpretada por Adriana Lamar, Ramón Pereda y el Chaflán, y otros populares artistas.

Mañana: «Los Candelabros del Emperador», con William Powell y «El ídolo roto» por Richard Dix.

INGLATERRA: «LA PICARA PURITANA»

Inglaterra, San Rafael y Consulado, M-5527; 15 centavos de una y media a seis y media; y 20 centavos después; niños 10 centavos, a todas horas.

Hoy, tarde y noche, la revista semanal (Fox Sound New); la variedad especial explicada en Español, «Instantáneas de Hollywood» y el cartón en preciosos colores, «El Esqueleto Rumbero», y las super atracciones, «La Picara Puritana», el hit de la temporada, la más formidable producción Colombia del año, por la encantadora Irene Dunne, Cary Grant; y «Cinco días de vida», sensacional y emocionante producción de la nueva Universal, interpretada por Preston Foster, y Carol Hughes.

A las 5 p. m. «La Picarada Puritana», con Irene Dunne y Cary Grant; y «Cinco días de Vida», por Preston Foster y Carol Hughes.

El lunes entrante: «No se puede tener todo», magnífica producción de gran espectáculo, interpretada por Alice Faye, Don Ameche, y Tony Martin.

CUBA Y ROJO: MONUMENTALES PROGRAMAS

«Cuba»

Un programa monumental es el que ofrece hoy el favorito y confortable cine familiar «Cuba», de Suárez y Corrales.

En tanda a las 5 y nocturna a las 8 y 15 se exhibirá revista, comedia, estreno del emocionante drama del Oeste de mucha acción «Fiel a su consigna», con Ken Maynard y estreno de la grandiosa, extraordinaria joya «El Prisionero de Zenda», con Madeline Carroll, Mary Astor, Ronald Colman y Douglas Fairbanks Jr. Precios: mayores 10 centavos en la tanda y 15 centavos por la noche. Los niños 5 centavos a todas horas. Mañana: «El niño del cuento», y «El Prisionero de Zenda».

«Rojo»

Muy colosal es el programa escogido para hoy por el favorito cine familiar «Salón Rojo», de Monte y Antón Recio.

En tanda y noche se pasa por la pantalla revista, comedia, estreno de la emocionante, formidable producción «La escapada fatal», con Bruce Cabot y estreno de la regia soberbia joya musical «La plegaria del niño», con el pequeño tenor de ocho años Bobby Breen. Precios: damas y niños 5 centavos y caballeros 10 en la tanda y mayores 10 y niños 5 centavos por la noche. Mañana, «El Prisionero de Zenda» y «Hogueras en la Noche».

UNIVERSAL: «UNA AVENTURA PELIGROSA»

La espaciosa y confortable sala del favorito cine Universal, de Egido entre Muralla y Sol, se verá concurridísima hoy, pues se ofrece un programa soberbio, que mucho ha de interesar a sus asiduos.

En función continua de 1 de la tarde a 11 de la noche se exhibirá revista, comedia, estreno de la grandiosa, regia, extraordinaria super joya de gran argumento «Una aventura peligrosa», creación de la genial actriz Marlene Dietrich y estreno de la sensacional, formidable, emocionante producción «Alas negras sobre Londres», con Gary Morgan.

Precios populares rigen hoy.

Mañana: «Una aventura peligrosa» «A fuerza de dinamita» y episodios de la «Sombra del escorpión».

BELGICA Y VIOLETA: ESTUPENDOS PROGRAMAS

«Bélgica»

Bélgica: Dos grandes producciones para hoy en este concurrido cine de las familias y en todos los turnos se estrenará la interesante producción por William Boid «La Fórmula Secreta», y la grandiosa producción en español «Las Cuatro Milpas», con Ramon Pereda, Adriana Lamar, Chaflán y Barcelata.

Mañna domingo episodio 7 del «Agente Secreto X-9», cartones y comedias.

«Violeta»

Un gran programa para hoy sábado en este cine de Monte y Rastro a precios populares pasándose cartones, comedias y revistas y «El último de los Mohicanos», por Henry Wilcoxson con la interesante producción de estreno por Silvia Sidney «Callejón sin Salida».

Mañana: el episodio del Agente Secreto X-9 «La Torre de Nesle» y «Yo Asesiné». Damas cinco centavos.

M.E.C.D. 2016

HUBO INTENSO MOVIMIENTO EN EL PUERTO

El vigilante F. Cabrera, que prestaba servicios en la Avenida del Puerto, frente a la antigua Capitanía y que recibió la orden del Capitán de la Policía Marítima, señor Oscar Hernández, de dejar incursos en multa a los automóviles que con exceso de velocidad penetran o abandonan dicha avenida, con grave riesgo de los numerosos peatones que atraviesan ese sitio para dirigirse a Casa Blanca o regresar de dicho barrio, denunció a los siguientes, por transitar con exceso de velocidad: Chapas números, 13.797; 25.136; 19.256; 25.777; 45.703; 26.852; 66.899; 42.875, y 5.511.

El «Evangeline»

El vapor americano «Evangeline», de la Compañía de Navegación del Atlántico, llegó ayer de Miami, conduciendo 313 pasajeros en su mayor parte turistas norteamericanos.

Entre los viajeros llegados por este buque anotamos a los señores Antonio Marexirmo, oficial del Gobierno del Uruguay; el cirujano chileno, Dr. Benjamín Caplan y señora, el empleado del Gobierno del Canadá, Mr. Corine Fessier, Samuel C. Vascos y señora, Dr José Arango y señora, el doctor Guillermo Belt y señora, el señor José Cidre Ochoa, ejecutivos de la Compañía de Navegación del Atlántico; nuestro talentoso compañero de redacción señor Armando Maribona; el señor Máximo García, el músico Harry Ross, la señora Nina de Pérez e hija, la señora Herminia Hernández e hija, Hortensia Rodríguez, nuestro compañero Mario Lescano Abella y señora, Guillermo Galiano.

El «Contessa»

Conduciendo carga general y dos pasajeros para la Habana, así como carga y diez pasajeros en tránsito para Centro América, llegó ayer procedente de New Orleans, el vapor hondureño «Contessa».

En tránsito viajan en este buque el Cónsul peruano señor Aníbal Ponce y señora.

Un editor

Por la vía de Miami llegó ayer, acompañado de su esposa, el editor americano, Mr. Charles Flaccus.

Por esta misma vía salieron, los señores H. O. Jones, miembro de la Victor Animatograph Co., de Nueva York; R. E. Havenstrite, del Departamento de Incendios de Los Angeles, California; Guy Moffett, de N. York; Mr. Robert L. Seitner, coronel retirado del Ejército americano, y señora; Frank E. Mena, del Servicio Secreto de los Estados Unidos, y otros.

Profesor de Botánica

En el vapor americano «Evangeline» ha llegado a nuestra capital, Mr. William Seifriz, profesor de Botánica de la Universidad de Pennsylvania, quien realizará estudios sobre la flora cubana, los cuales ampliará en el verano en un nuevo viaje a nuestra capital, a fin de editar un libro.

Los que vienen en el «Oriente»

En el turbo-eléctrico «Oriente», de la New York and Cuba Mail SS. Co., que arribará en la mañana de hoy directo de New York, con carga general y 207 pasajeros, viajan los señores: Geo D. Stoddard y señora, P. P. Spinelli y señora, el Dr W. B. Loewe, Louis Schneider, el señor D. Gargiulo y señora, F. Badía e hijo, V. Catansano y señora, Felipe de Flores, Leopoldo García, Héctor Junco, E. López y señora, Pedro R. Pou, Rosendo Roca y señora, Alfonso Rodríguez Pichardo, Francisco y Ramón Suárez, Tomás F. Turrull y familia, B. Gutiérrez y otros.

El «Oropesa»

Al medio día de hoy se espera arribe a nuestro puerto el vapor inglés «Orduña», que viene de Valparaíso y escalas en ruta a puertos de Europa, con carga general y pasajeros.

El «Iberia»

También se espera que arribe a nuestro puerto en la mañana de hoy procedente de Veracruz, la motonave alemana «Iberia», que trae carga general y pasajeros tanto con destino a la Habana como en tránsito para Europa, hacia donde continuará viaje hoy mismo.

El «Florida»

Cubriendo su viaje regular entre Miami y la Habana, llegará hoy por la mañana a nuestro puerto el vapor americano «Florida», correo de la Peninsular y Occidental SS. C., que trae numerosos pasajeros en su mayor parte turistas.

El Dr. Claudio Sánchez de Albornoz

En el «Florida» llegará hoy a nuestra capital el doctor Claudio Sánchez de Albornoz, ex-Rector de la Universidad Central de Madrid y a quien le serán dispensadas las cortesías de estilo y franquicias de Aduana, correspondientes.

El «General Von Steuben»

Procedente de puertos europeos y en viaje de excursión, se espera que arribe a nuestro puerto mañana por la mañana el vapor alemán «General Von Steuben», perteneciente al Lloyd Norte Alemán.

Conduce este barco numerosos pasajeros excursionistas.

El «Transylvania»

También llegará mañana por la tarde el vapor «Transylvania» que también trae numerosos pasajeros excursionistas en tránsito.

Procede el «Transylvania» de New York y escalas.

Los Ferries

Los ferries americanos «Estrada Palma» y «Seatrain Havana» llegaron ayer procedentes de Port Everglades y New Orleans, respectivamente, con carga general.

Conduciendo carga general llegó ayer de Norfolk, el vapor noruego «Bodo».

El «Binnendyk»

El vapor holandés «Binnendyk» llegó ayer tarde procedente de Amberes con carga general.

El «Chs. J. Kampmany»

Procedente de Rotterdam y conduciendo carga general, llegó el vapor danés «Chs. J. Kampmany».

Las salidas de ayer

Durante el día de ayer salieron los siguientes vapores: «Estrada Palma», para Port Everglades; «Cuba», para Key West y Tampa; «Aachen», para Tampico; Seatrain «Havana», para New York; «Washington», para New York y «Norh Star», para Miami.

La recaudación

La Aduana de la Habana recaudó ayer la cantidad de $95.400.56.

La Casa Life

(LA MAYOR COLCHONERIA DE LA REPUBLICA)

LA MEJOR OPORTUNIDAD PARA ADQUIRIR

FRAZADAS

a precios de

Fin de Temporada:

FRAZADAS

Frazadas Crudas, importadas	$ 1.10
Frazadas "MADELON", floreadas	1.80
Frazadas "FREIA", azul y rosa	1.60
Frazadas INGLESAS	1.80
Frazadas DUKE, 64"	2.70
Frazadas "BEACON", ribete de seda	4.00
Frazadas "NASHUA" (lana)	8.50
Frazadas (PURA LANA)	18.00

ALFOMBRAS

PARA EL PIE DE LA CAMA, desde	$ 0.40
PARA EL PIE DE LA CAMA, yute	0.60
OVALADAS, de yute, 60x120 c/m.	1.60
ALGODON, 18" de ancho	2.00
ALGODON, 23" de ancho	2.50
PARA SALA, de 6" x 9', yute	12.50
PARA SALA, de 6' x 9', en lana	40.00
LIMPIABARROS	2.00

DOS UNICAS TIENDAS

Teniente Rey y Habana A-6724 · San Rafael y Rayo M-7063

(Marca Registrada)

Sucursal en Santa Clara, Luis Estévez, 20. Distribuidor en Santiago de Cuba, "Almacenes Cuba", Aguilera alta, Núm. 12.

Servimos pedidos al Interior. Escriba al Apartado número 1997.—Habana

FARMACIA DROGUERIA DE "JOHNSON" DE TURNO LOS LUNES Teléfono A-2129.

"LA MAYOR" 35 EDIFICIOS 700 EMPLEADOS SARRÁ DROGUERIA ABIERTA TODOS LOS DIAS TODA LA NOCHE LOS MARTES A-8026 A-3641

FARMACIAS DE TURNO HOY SABADO

DESDE BAHIA A PASEO DE MARTI (PRADO)

Bernaza (Pilácido) No. 4 . . . M-21[illegible]
Acosta y Compostela . . . . M-50[illegible]
Merced Esq. a Picota . . . . M-80[illegible]
Muralla y San Ignacio . . . M-471[illegible]
San Ignacio No. 16 P. Catedral . . . . M-303[illegible]

DE PASEO DE MARTI (PRADO) A P. VARELA (BELASCOAIN)

Frado y Virtudes . . . M-8883 M-545[illegible]
Esperanza No. 57 . . . . M-403[illegible]
Galiano No. 129 . . . . M-686[illegible]
Crespo No. 16 . . . . . M-273[illegible]
Campanario y Condesa M-4510
Campanario y Animas M-4549
Monte No. 123 . . . . . M-8076
Belascoain No. 121 . . . . . M-4659
Belascoain No. 19 . . . . . U-5600
Aguila No. 42 . . . . . M-4184
Gervasio y Maloja M-5545
Escobar y Lagunas U-3044
Aguila No. 250 . . . . . M-4427
Reina No. 89 . . . . . M-2300
Salud y Lealtad M-5440
San José y Lealtad M-4766
Industria y Neptuno. M-4277 M-4684
Neptuno y Perseverancia . . M-3202
Industria No. 54 . . . . . M-2292

DE P. VARELA (BELASCOAIN) A AVE. DE MENOCAL (INFANTA)

Belascoain 98 . . . . . M-6657
Infanta y Benjumeda U-2425
Infanta y San Rafael U-6390
Infanta 172 . . . . . U-3080
San Lázaro 265 . . . . . U-6822
San Rafael y Aramburu . . . U-6902
Hospital y Jovellar U-6630
Monte y Matadero M-4735
Monte 404 . . . . . M-1573
Oquendo y Sitios U-6731
Reina 89 . . . . . M-2300
Diez de Octubre 130 . . . . M-5303
San Rafael 152 . . . . . U-3132

VEDADO

Línea No. 20 . . . . . F-6224
5 No. 40 . . . . . F-5872
12 y 21 . . . . . F-6172
23 entre 2 y 4 . . . . . F-6130
26 entre 27 y 29 . . . . . F-6164
Zapata entre A y B F-6065
23 e Y F-6111

VIBORA

Santa Catalina 61 . . . . . X-2317
10 de Oct. y Estrada Palma . X-7750
10 de Oct. y Ave. de Acosta . I-3555
Dolores y Lawton X-3058

JESUS DEL MONTE Y SANTOS SUAREZ

16 de Oct. 267 . . . . . I-7795
10 de Oct. y Princesa I-4444
J. Bruno Zayas y Lacret . . . I-7777
J. Delgado y Libertad I-3535

LUYANO

Caserío de Luyanó No. 20 . . X-2187
Municipio y Luco X-2334
Luyanó 121 . . . . . I-7452

CERRO

Agua Dulce 10 . . . . . M-5026
Calzada del Cerro 815 . . . . I-7272
Calzada del Cerro 891 . . . . I-7342
Moreno 40-B I-7410

Este grupo deberá prestar servicio público todo el día y la noche de los domingos siguientes: Febrero 6, Marzo 20, Mayo 1, Junio 12, Julio 24, Septiembre 4, Octubre 16, Diciembre 27.

Estos turnos han sido acordados en cumplimiento de lo dispuesto en el Art. [illegible] del Decreto-Ley 2604 de 7 de Noviembre de 1934.

FARMACIA PENICHET Belascoain y Virtudes DE TURNO HOY SABADO y Mañana DOMINGO

Todo el día y toda la noche Mensajeros a todos los barrios de la ciudad.

U-7004 U-6855 U-5600

Llámenos y pasaremos a recoger sus recetas.

Millones Prefieren esta Pastilla contra la Tos

al Trago Breve de Anticuados Jarabes

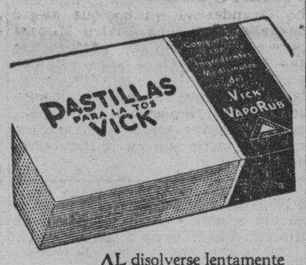

Al disolverse lentamente en la boca, una cómoda Pastilla para la Tos Vick aplica los ingredientes suavizantes, probados por el tiempo, del Vick VapoRub, directamente a las membranas irritadas de la garganta, por 12 a 15 minutos. Nada extraño es que tanta gente la prefiera al trago breve de anticuados jarabes para la tos.

Medicinadas con ingredientes del VICK VAPORUB

HOSPITAL CALIXTO GARCIA

Director: Dr. M. Costales Latatú. Cirujano de Guardia: Dr. José A. Solís. Médicos de Guardia: Dres. Guillermo Barrientos y José F. Botet Dubois.

INGRESOS: Isidora González, Graciella Ribt, Gloria Pita, Alberto Ruiz, Joaquín Villa, Saturnino Quesada, Rita Fariñas, José A. Pelayo, José Rodríguez, Juan Peña, Ecilia Alfonso, Cándida García, Rita Crespo, Reinaldo Fernández, Estela Rodríguez, Leocadia Palazuelos, Eduardo Fernández, Germán Moreno, Flora Rodríguez, Leonides Guerra, Roberto Regalado, José María Barrero, José A. Mena, Josefina Rodríguez, Luis Soto, Faustino Suárez, Eustaquio Mateo, María Luisa Valdés, Caridad González.

Total: 30 ingresos.

ALTAS: John Parkinson, Rodolfo de la Concepción, Benito Llanes, Homobono Sosa, Alejandrina Jiménez, Roger Lima, Marcelo Armirula, Blanca González, Dagoberto Lemus, Armando Alvera, Irma Masó, Juan Manuel Castillo, Armando Arcia, Carlos Grillaud, Mercedes Rodríguez, Micaela Gutiérrez, Nena Wittner, Julia Martín, Regla Vidal, Manuel Gómez, Víctor Hernández, Francisco García, Eleno Hernández, Antonio López Chávez, Eduardo Parchinet, Rafael Hernández, Eulogio Torres, José Vidal, Leandro Felipe, Alberto Ruiz, Prudencia Monti.

Total: 31 altas.

OPERACIONES: Germán Calviño, Apendicectomía, doctor Pedro P. Nobo. Ernesto Domínguez, Apendicectomía, doctor Pedro P. Nobo. Miguel Oviedo, Fistulectomía, doctor Calvo Tarafa. Jacinto León, Hemorrondectomía, doctor Calvo Tarafa. Ana Ma. Suárez, Reducción por fractura, doctor Juan J. Levy Boladeres. Dainel Enrique, Herniorrafía, doctor Buergo Pino. Ramona, Solé, Regulación, doctor Juan I. Levy Boladeres. Emilio Sáez, Gastrectomía por úlcera del Píloro, doctor José A. Lastra. Juana Ma. Rete, Laparatomía ginecológica, doctor Rodríguez Díaz. Ana Coello, Frenectomía, doctor Vicente Banet. Agustina Espinosa, Plastía del labio, doctor Rodríguez Díaz. Víctor M. Castañeda, Ventriculografía, doctor Ramírez Corria.

Total: 12 operaciones.

Departamento de Rayos X: Radiografías 39; Fluoroscopías 10.

MALTRATO

En el centro de socorro de Luyanó fué asistido de lesiones menos graves Marino González García, de 56 años y de Antón Recio 58, que le fueron causadas en el taller donde trabaja, al ser maltratado de obra por Lino González, vecino de la Cueva del Humo.

El «Ulúa»

Procedente de Puerto Limón y en ruta a New Orleans, llegó ayer tarde el vapor americano «Ulúa», de la Flota Blanca, que trajo tres pasajeros para la Habana, así como carga general y 79 viajeros en tránsito.

CRONICA HABANERA

QUINCE AÑOS

Acaba de cumplir los quince años, la suspirada edad de los quince, la bella y muy graciosa señorita Olga Echezarreta y Mulkay.

A las muchas felicitaciones que ha recibido con tal motivo, el cronista une las suyas.

SANS SOUCI.—Llega hoy a la Habana para actuar en Sans Souci, el aristocrático restaurant campestre de Arroyo Arenas, el señor Felipe de Flores, artista mexicano muy conocido.

Actuará como maestro de ceremonias y animador.

Esta noche, como todos los sábados, se verá aquel bello y favorecido lugar muy concurrido por lo más selecto de la Habana.

Desde hora temprana reinará la animación de costumbre.

El show estará a cargo de los artistas tan aplaudidos, como la pareja Liliane et Mario, la celebrada bailarina española Adelina Durán, la pareja de bailes españoles Dorita y Varelo y la pareja de rumba Elpidio y Margot.

Entre los parties del jueves tenemos que señalar especialmente el del joven y distinguido diplomático Lars Grimelund Kjielsen, Secretario de la Legación de Noruega, que embarca el próximo jueves a bordo del vapor «Chiriquí», para Montreal, a donde va trasladado por su Gobierno.

El señor Grimelund Kjielsen, con este motivo, reunió allí un grupo de sus amistades formado por el Agregado Comercial de Chile, señor Camilo Riccio y señora Anita Alonso, el señor Edgar Runken y señora Teresita Moas, las señoritas Carmen y Margot Montero Madrazo Geraldine y Margy Fitz Gerald, Laurette Murphy, Miguelina de la Campa y Carmen de Posada, y los señores doctor Luis Moas, doctor Pedro G. Medina, Rodolfo Peñalver, Emilio Roelandts, Nils Jorgensen, Secretario de la Legación de Noruega y este cronista.

Se bailó con gran animación a los acordes de la orquesta de los hermanos Le Batard y del magnífico septeto «Cauto», que también amenizarán las fiestas de hoy.

MISA DE REQUIEM. — El lunes próximo, a las ocho y media de la mañana, se dirá una misa de requiem en la Iglesia Parroquial del Vedado por el alma del respetable caballero Anselmo Rodríguez Cadavid, en el primer mes de su fallecimiento.

Su viuda, la estimada dama Angélica Rendueles y sus hijos, el doctor Anselmo Rodríguez Cadavid y señora Maricusa Manso invitan a sus amistades para este piadoso acto.

OBITUARIO.—Dejó de existir ayer en su residencia de La Rosa número 4, en el Cerro, la distinguida dama Luisa María Zayas viuda de Sánchez.

Su fallecimiento ha sido verdaderamente sentido en nuestra sociedad, donde disfrutaba de verdaderas simpatías, por su trato afable y gentil y su caridad cristiana.

La inhumación de sus restos se verificará, a las cuatro de la tarde de hoy, en la Necrópolis de Colón.

Será una sentidísima manifestación de duelo.

Reciban con estas líneas nuestro pésame sus familiares todos.

HOGAR FELIZ. — En la madrugada del pasado día 28, nació un hermosísimo niño, primogénito de los distinguidos esposos, doctor Antonio Coya, Magistrado de la Audiencia de Matanzas, y Ernestina L. Lebredo.

La señora de Coya fué asistida por su hermano, el doctor Joaquín G. Lebredo.

Llegue hasta ella nuestra enhorabuena.

LOS QUE LLEGAN.—A bordo del vapor «Oriente» llegará hoy en horas de la mañana, procedente de Nueva York, donde ha disfrutado una estancia, el conocido joven Armando Rosende Roca, acompañado de su bella esposa, la ya notable concertista cubana Emma Badía.

Emma Badía aprovechó su temporada para someterse a severos estudios con los más afamados profesores de piano, habiéndose también presentado en una serie de conciertos que le conquistaron grandes elogios de la crítica, principalmente en el último, verificado en el aristocrático hotel «The Barbizon» donde triunfó ante una extraordinaria concurrencia que la colmó de flores y aplausos.

Los críticos de arte tuvieron en esa ocasión muchas celebraciones para su arte magnífico, que puso de manifiesto como nunca en la interpretación de Schuman, Turina y Albéniz, haciendo realzar sus extraordinarias cualidades interpretattivas, su técnica admirable y su depurada escuela.

Bienvenidos.

La GRAN FIESTA DEL MIRAMAR.—Llegó el día, de una gran fiesta.

Nos referimos al baile de trajes que para inaugurar su temporada carnavalesca ha dispuesto para esta noche el prestigioso Miramar Yacht Club.

Como todas las fiestas del Miramar, la de hoy revestirá caracteres de gran acontecimiento.

Tanto la casa, como todos sus dominios, lucirá una iluminación bellísima que llamará poderosamente la atención.

El adorno floral también será bellísimo.

Encargado ha sido a los artistas de un renombrado jardín que entre plantas y flores, hará combinar lindos paneles alegóricos al carnaval.

El programa bailable estará encomendado a tres orquestas magníficas, la de los hermanos Le Batard, la de Manolo Barba y el septeto Casino.

El Comité de la Casa ha instituído tres valiosos premios que se distribuirán por un jurado nombrado al efecto entre los dos mejores trajes que se presenten y el otro a la más bella comparsa.

Tema preferente para nuestra crónica será la fiesta de hoy en el Miramar Yacht Club.

GASPAR BETANCOURT.—Nuestro admirado y querido compañero Gaspar Betancourt, escritor y poeta, comenzará hoy sábado, sus charlas literarias y humorísticas desde el gran Diario Nacional de Autrán y Carbó.

Gaspar Betancourt disertará hoy sobre «Pelota y psicología criolla», tema que interesará extraordinariamente.

Muchos éxitos le deseamos.

(Continúa en la página ONCE)

✝

E. P. D.

LA SEÑORA

Luisa María Zayas Vda. de Sánchez

HA FALLECIDO

(Después de recibir los Santos Sacramentos y la Bendición Papal)

Y dispuesto su entierro para las cuatro de la tarde de hoy, los que suscriben agradecerán a sus amistades nos acompañen en el acto de conducir el cadáver, desde la casa mortuoria, La Rosa, número 4, Cerro, al Cementerio de Colón, favor que agradecerán eternamente.

Habana, Febrero 5 de 1938.

Luisa María, Mercedes, Fernando, Lorenzo Sánchez y Zayas; María Zayas y Ayesterán; Adriana Bonnet viuda de Sánchez; Graciela Rodríguez Cáceres de Sánchez; Alicia García de Sánchez; Raúl Bonnet; Octavio Cabarga; Adriana Sánchez y Bonnet; Angélica Sánchez y Rodríguez Cáceres; Luisa María Cabarga y Sánchez; Luis Sánchez García.

FUNERARIA DE PRIMERA CLASE

ALFREDO FERNANDEZ

SAN MIGUEL 63. TELEFONO A-6348

VENTA PRE-BALANCE

aproveche sus ventajas

MEDIAS y ESCARPINES

El Departamento de Medias y Escarpines de "LA FILOSOFIA" presenta, constantemente, un magnífico surtido en calidades, colores y precios.

Y con motivo de la *Venta Pre - Balance* ofrecemos una serie de interesantes oportunidades, de las cuales damos aquí algunos ejemplos:

Medias de seda-rayón de gran duración . . . . . par 0.25

Medias de chiffón de hilo, pie francés, muy prácticas para el uso diario . . . . . par 0.45

Medias de crepé de seda, full fashioned, finísimas, par 0.79

Medias de chiffón y semidoble, marca FILOSOFIA, par 0.95

Medias de gasa, pie francés, en todos los colores, par 1.00

En chiffón de cuchillo calado, garantizadas, de la acreditada marca KAYSER . . par 1.19

Y en escarpines, además de los modelos ilustrados, presentamos una serie variadísima, en colores firmes, desde 0.25

AVISO

Recibimos ya los nuevos colores y estilos de medias *Kayser* para la estación que se avecina.

VISITE DIARIAMENTE

LA FILOSOFÍA

Defunciones ocurridas ayer en La Habana

Regla González, blanca, 2 meses, Pasaje 2do.

Reinal Gómez Gómez, blanco 1 año, H. Infantil.

Celia Alfonso, negra, 86 años, K No. 161.

Luisa del Rey y Poces, mestiza, 78 años, R. Pinos.

Atanasio Abreus, negro, 80 años, I. del Cáncer.

Angela Zamora blanca, 66 años, O-Reilly 32.

Eladia Herrera, mestiza, 28 años, Zaragoza 7.

Mercedes Delgado Mazorra, mestiza, 44 años, Jesús María 87.

Teresa Pujol Massip, blanca, 73 años J. 412.

José Reyes Delgado blanco, 3 años, H. Las Animas.

Francisco Puig Lanz, blanco, 65 años, Consulado 126.

Josefa González, blanca, 53 años, Tulipán 16.

Leónides Guerra Mendoza, blanca, 21 años, J. del Monte 261.

Juana Betancourt Noriega, mestiza, 60 años, H. C. García.

María L. Villavicencio, negra, 32 años, H. C. García.

Miguel Pérez Delgado blanco, 45 años, Dolores 214.

Ramón Kura, blanco, 82 años, Diez de Octubre 386.

Alberto Núñez Torres, blanco, 5 meses, H. Infantil.

Joaquín Zaballa Portillo, blanco, 44 años, 10 de Octubre 114.

Francisco Suárez Monzón, blanco, 61 años, Muralla 37.

Antonia Valdés Valdés, blanca, 59 años, San Bernardino 336.

Catalina Quijano blanca, 85 años, Rpto. Pocy

CASUAL

En la Quinta «La Purísima» fué asistido de lesiones graves, Saturnino Cano, de 24 años y de Monte 291, que sufrió al resbalar y caer al pavimento, en la azotea de su domicilio.

AL VER A LOS DETECTIVES TRATO DE FUGARSE, PERO LOGRARON DETENERLO

El grupo 9 de la Secreta detuvo en Galiano y Concordia a Felipe Pitaluga Conde, conocido por «El Cayuco», quien también usa otros nombres, porque al observar la proximidad de dichos agentes de la autoridad intentó darse a la fuga. Se le ocupó una pluma-fuente cuya procedencia no pudo justificar. Fué recluído en el vivac al no prestar la fianza de $100.00 que se le fijó.

El mismo grupo 9 identificó en la cárcel de la Habana a Rafael Hernández Zambrana, quien se había fugado hace días de dicho penal y fué detenido en la ciudad de Cárdenas por fuerzas del Ejército; es la misma persona que reclama el Juzgado de Instrucción de Marianao, con el nombre de Félix Otero, (a) «El Rubio» o «Felo», en una causa por infracción del decreto 494 de 1936.

M.E.C.D.

CENTENARES DE COMERCIOS E INDUSTRIAS AFECTADOS POR LAS NUEVAS TARIFAS DE LIBRE REGULACION

SOCIEDADES ESPAÑOLAS

COMO RECONOCIMIENTO A LOS MERITOS DE LA SEÑORA MARIA SINOVAS, EL CENTRO MONTAÑES DE LA HABANA, CELEBRARA HOY GRAN VELADA EN HONOR DE LA MISMA

Como homenaje a la directora del cuadro de declamación «Pereda», señora María Sinovas, el «Centro Montañés de La Habana» celebrará hoy una gran velada artístico-bailable, de acuerdo con el siguiente programa:

Apertura por la laureada Estudiantina Montañesa.

Primera parte

«Las Corsarias».

Humorada cómico-lírica en un acto, dividida en un prólogo y tres cuadros, original de Enrique Paradas y Joaquín Giménez, música del maestro Francisco Alonso con el siguiente reparto:

Capitana Angelita: María Sinovas; Dormilona 1a., Mariana Agraciada: Anita Fabián; Abanderada 1a., Trovadora 1a.: Carmen Montes; Carola: Luisa Rodón; Presidenta: Valentina Romero; Marinera 1a.: Yolanda Abascal; Marinera 2a.: Trini Morante; Urbana 1a.: Rosa M. Fernández; Urbana 2a.: Antoñica Valencia; Telegrafista: Emilita Muñoz; Fray Canuto: Baldomero Prieto; Palomino: Angel Iglesias; Nicanor: Monolo Rouco; Prior: Felipe Fernández; Fraile 1o.: Donato; Fraile 2o.: Daniel Muñoz; señoritas que toman parte en el baile del «Tabaquillo»: Anita Fabián, Edelmira Casas, Paquita y Elisa Podaderas, Yolanda Abascal, Ondina Castillo y Luisa Rodón.

Trovadoras: Rosa M. Fernández, Yolanda Abascal, Trini Morante, Emilita Muñoz, Noemí Lamora, Ondina Macías, Alicia Pérez y Emma Rodríguez.

Abanderadas: Rosita Casas, Alicia Pérez, Trini Morante, Emilita Muñoz, Ondina Macías y Noemí Lamora.

Dormilonas: Edelma Casas, Anita Fabián, Elisa y Paquita Podaderas, Yolanda Abascal y Luisa Rodón.

Segunda parte:

(Variedades)

1.—«Mi Novia», por el doctor Francisco Vega Núñez, director del «Plantel Cervantes».

2.—«Santa España», Catedral de la Raza, por el niño Francisco Ruiz, exalumno del «Plantel Cervantes».

3.—La señorita Asela Bermúdez, nos bailará una pieza de su escogido repertorio.

4.—Bailes y canciones, por un grupo de señoritas y jóvenes del Cuadro de Declamación «Pereda».

5.—En honor de la homenajeada, la pareja de bailes españoles: Dorita y Valero, ejecutarán algunos bailes.

Los bailes y evoluciones están a cargo del profesor Simons.

Al piano, la profesora señora Marina Serra de Castro.

Apuntador: Antonio Castell.

Traspunte: Juan Meitin.

Tercera parte

Gran baile, que durará hasta la madrugada.

Un nuevo y rotundo éxito logrará hoy la casona montañesa.

ACTOS PARA HOY

CENTRO GALLEGO: Formidable verbena en todo su palacio social amenizada por los mejores conjuntos.

CENTRO MONTAÑES DE LA HABANA: Velada artístico-bailable en honor de la directora del Cuadro de Declamación, señora María Sinovas, a las nueve de la noche en sus propios salones de Prado y Neptuno. En otro lugar de esta sección ofrecemos el programa integro.

CLUB GALBAN LOBO: Magnifica verbena en los hermosos jardines «La Cotorra», amenizada por «Hermanos Martínez», Neno González, Rítmica de Ortega y Típica Habanera.

CLUB DEPORTIVO ARTURIAS: Regio baile de carnaval, amenizado por Romeu, Cheo Belén Puig, «Sonora Matancera» y «Los Melódicos».

SOCIEDAD JOVELLANOS: Toma de posesión de la Sección de Declamación y Cultura a las ocho y media de la noche en sus propios salones de Amistad 154, altos.

FIESTAS PARA MAÑANA

«CLUB HISPANO HABANERO»: Brillante matinée de 2 a 2 de la noche, en los salones del Centro Castellano, amenizada por Cheo Belén, «Quintana Melody Boys» y la «Sonora Matancera».

CENTRO DE DEPENDIENTES: Grandioso baile de carnaval desde las nueve de la noche hasta las cuatro de la madrugada en su espléndido palacio de Prado y Trocadero.

SOCIEDAD JOVELLANOS: Matinée de carnaval en sus salones de Amistad 154, altos, amenizada por el jazz band, «Happy-Happy», de Ulacia y otro conjunto.

ASOCIACION CANARIA: Matinée de carnaval desde las 2 de la tarde, en sus amplios salones de Prado y Neptuno, amenizada por Belisario López y la «Gloria Matancera».

LICEO DE MEDINA: Gran baile por la noche, en sus amplios salones de 23 esquina a D, Vedado, amenizado por la gran orquesta de Emilio Parada.

CENTRO ASTURIANO DE LA HABANA: Regia fiesta bailable por la noche en su propio palacio social.

CENTRO DE DEPENDIENTES: Segundo baile de carnaval desde las nueve de la noche hasta las cuatro de la mañana, en su espléndido palacio de Prado y Trocadero.

EL HOMENAJE DE HOY EN EL PALACIO GALLEGO AL SR. ANTROIDO, CONGREGARA ALLI A MILES DE BAILADORES

Cuando esta edición salga a la calle, ya estará entre nosotros el estrambótico personaje que los galaícos trajeron de La Capela para presidir las verbenas en que se rendirá culto al dios Momo. «O Antroido» hará su aparición esta noche en el suntuoso palacio de Suevia y el Teatro Nacional, comunicados por las dos puertas laterales del vestíbulo.

La llegada de «O Antroido» trae de cabeza a la gente moza. Nadie quiere perder esta verbena monstruo, y algunos jóvenes hacen mil combinaciones para agenciarse el «guanc» con el que piensan dar el golpe. Hay un desbordamiento de entusiasmo como no ha despertado ninguna verbena hasta ahora.

Y la cosa no es para menos. Son dos festivales en uno y con una sola entrada para el sexo feo, que el otro no la necesita. «Si París bien vale una misa», «O Antroido» también vale un pequeño sacrificio que ha de tener su compensación en el disfrute de una noche de regocijo y de emociones intensas. Una noche ésta que muchos desearán no tuviese fin.

A ello contribuirán en gran manera siete conjuntos musicales tan celebrados como Sevilla Biltmore, Belisario López, Raúl Valdespí, Orquesta Gris, Septeto Nacional, Gloria Matancera y el Quinteto J. Tomé. Es decir, habrá música sin solución de continuidad hasta las cuatro de la madrugada del domingo.

EXPRESIVA CARTA DE LOS ORTIGUEIRESES EN TORNO A LA QUINTA LA BENEFICA

La sociedad «Naturales de Ortigueira» ha enviado al administrador de «La Benéfica» la siguiente carta:

La Habana, enero 31 de 1938.

Sr. Avelino González, Administrador de la Casa de Salud «La Benéfica», Luyanó.

Distinguido señor:

La Junta General de Asociados de esta Institución en la sesión celebrada en la noche de ayer, acordó, por unanimidad, enviar a usted y por su conducto a los empleados subalternos del pabellón 19, las más expresivas gracias por las grandes atenciones que todos los empleados de ese sanatorio han tenido con nuestro ex asociado señor Vicente Lamelas Campos, que hubo de fallecer en esa Casa de Salud el día 17 del presente mes.

El proceder de usted y el de todos los empleados de ese sanatorio en el presente caso han merecido los elogios de los directivos de esta Asociación, testigos presenciales de esta buena atención que han tenido en el presente caso.

Sírvanle estas líneas como expresión ferviente de nuestra eterna gratitud ya que, como socios que somos del Centro Gallego, nos enorgullecemos de que en esa Casa de Salud haya empleados que se excedan en el cumplimiento de su deber, cuando en casos como el presente se necesita la atención constante para salvar la vida de un ciudadano. De usted atentamente.—**José Amil Ucha**, Secretario General.

MISA CONMEMORATIVA EN EL SANATORIO CANARIO

El domingo 6, a las 10 y media de la mañana, se conmemorará en la regia capilla de la Quinta Canaria, el día de la Virgen de la Candelaria, Patrona de las Islas Canarias. Será una misa mayor de tres capas, con orquesta, y predicará el conocido y conceptuoso orador sagrado Padre Llaguno. Muy interesante será su oración, dedicada a la Virgen de la Candelaria, así como a la fundación de aquella hermosa Capilla, que lleva el nomre de tan milagrosa santa.

Nuestro compañero Pablito Alvarez de Cañas, viene laborando en la organización de este acto sagrado que promete reunir en aquel bello templo una numerosa y selecta concurrencia de fieles.

La matinée de mañana

El próximo domingo, día 6, en que celebrará la Asociación Canaria su primera matinée de carnaval, de 2 a 7 de la tarde, concurrirán numerosas comparsas integradas por lindas muchachas. A esas comparsas hemos sabido que Belisario López dedicará varias piezas bailables que estrenará en dicha matinée. El embullo que existe es grande y no dudamos de que el éxito más rotundo favorezca, como en años anteriores, estas matinées del Centro Canario, que ya resultan clásicas en los carnavales.

LA CULTURA FISICA EN EL BALNEARIO DE LA ASS. DE DEPENDIENTES

En un folleto gráficamente ilustrado se dará a conocer a los miembros de la Ass. de Dependientes, la obra que va a realizarse en la playa que acaba de pasar a manos de la Asociación, y que por el momento consiste en la reparación de lo existente, en el arreglo de calles y la edificación de dos naves, una para damas asociadas y otra para caballeros. El folleto en cuestión abarcará con dibujos una más vasta construcción. El dará idea de lo que en la medida que se progrese en la expansión del mismo, resultará la casa club o círculo del balneario, donde, además, tendrá su sede el instituto de cultura física que ha de establecerse también allí.

Las reglas para la inscripción en el servicio de playa las publicaremos mañana.

LOS EMPLEADOS DE GALBAN LOBO, Y SU ACTO DE HOY

Una gran verbena se celebrará hoy, sábado, en los pintorescos jardines «La Cotorra», organizada por el «Club de Empleados de Galbán Lobo y Co.»

Los mejores conjuntos musicales han sido contratados, pudiendo anticiparse que constituirá un rotundo éxito.

La belleza natural de los conocidos jardines se verá colmada de singular alegría por la fantástica iluminación que habrá de lucir dicha fiesta.

Un selecto público garantizará un orden absoluto, pudiendo obtener las entradas dirigiéndose al «Club de Empleados de Galbán Lobo y Co.»

Habrá servicio especial de ómnibus tanto de las rutas 3 y 5 como de las lanchas, en combinación con los tranvías y la ruta 29 de Regla a Guanabacoa, cuyos vehículos lo dejan en la misma puerta de los manantiales.

LA COLECTIVIDAD EUMESA DARA POSESION AL NUEVO GOBIERNO EL PROXIMO 9

Una de las entidades galaicas más simpáticas, o sea «Puentedeume y su Partido Judicial», dará posesión a su nueva junta de gobierno, el próximo día 9, en el palacio del «Centro Gallego».

He aquí la relación de los valiosos elementos que regirán los destinos de dicha institución durante el tiempo reglamentario:

Presidente: Pío Anca; Vice: Nicolás Pardo; Tesorero: Domingo Cernadas; Vice: Constantino Ramil; Secretario: Mariano Gutiérrez; Vice: Higinio Martínez; Vocales: Pedro Feal, Aurelio Miño, José Ma. Cernadas, Manuel Vilá Otero, Antonio Barcía, Andrés Fernández, Francisco Vivero, Enrique Alluegue; Vocales suplentes: Nicolás Miño, José Novoa, José Pazos y Manuel López Lence.

VARIAS PERSONAS TIENEN NOTICIAS EN EL C. ASTUR

Por la secretaría del Centro Asturiano, en horas de 9 a 11 y de 2 a 5, pueden pasar cualquier día hábil, excepto los sábados en la tarde, cualquiera de las persona que se solicitan a continuación; por tener noticias de familiares residentes en España u otros lugares: Francisco Díez Meléndez, de Aranda de Duero; Santiago Morán Rodrigo, de Margolles; Bernardo y Aquilino Fernández Díaz, de Miranda; Julián Collado Díaz, de San Juan de Beleño; Manuel Rodríguez Fernández, de San Pedro de Llanera; Alfredo Castaños Zapico; Constante Alvarez y Laureano Martínez, de Tuernes; Fulgencio Alonso, de Viego; Esther e Isaura Alvarez y José y Enrique Agüero y Cairo.

MATINEE DE DISFRAZ EL 6 EN EL C. CASTELLANO

Será de disfraz la matinée bailable que celebrarán mañana, domingo, los muchachos del «Club Hispano Habanero», en los salones del Centro Castellano, Egido número 2.

Estas matinées han de verse siempre muy concurridas, habida cuenta de que los paseos de carnaval serán por las noches y no privan al bailador de divertirse por las tardes, como lo han venido haciendo hasta ahora en los salones más amplios de la Habana.

La orquesta de Cheo Belén Puig, el jazz band «Quintana Melody Boys» y la «Sonora Matancera», harán las delicias de los concurrentes desde las dos de la tarde hasta las siete y media de la noche.

En el concurso de belleza que se viene celebrando, las triunfadoras serán obsequiadas con excelentes objetos, que ponen a disposición del «Club Hispano Habanero», las principales casas comerciales de esta capital.

EL CENTRO DE VENDEDORES COMERCIALES Y SU ACTIVA SECCION DE SOC. MUTUOS

Ultimamente quedó constituída la Sección de Socorros Mutuos del «Centro de Vendedores Comerciales», quedando formada como sigue:

Presidente: Antonio Oriol; Vice: Armando Suárez; Secretario: Roberto Palma; Vocales: José Membiela González, Camilo Carballo, David Blanco Riesgo, José Tronco, Miguel Toyos, Mario Zayas Bazán, Ricardo Arronte, Cesáreo González, Rafael Hernández, Rogelio Fernández, Cipriano Acha, Manuel Geijo, Sebastián Pérez, Pedro Ruiz Tremoleda, Vicente Quizá, Celso Martínez, Dionisio Rigueira, Manuel Fernández Zardaín, Gil González Estévez, José Gonzále García y Antonio Rodríguez Blanco.

En días pasados se celebró la junta de toma de posesión, y el primer acuerdo tomado fué dirigir una calurosa felicitación a los señores Cándido Tagle y Rafael Molina, presidente y secretario salientes, por el acierto con que habían actuado al frente de dicha Sección y la magnífica organización que le habían dado.

Ardua es la labor que tiene que desarrollar este importante sector del «Centro de Vendedores Comerciales», puesto que tiene a su cargo la atención y auxilio de los vendedores enfermos, desempleados y familiares de los que desgraciadamente fallezcan, pero dado el entusiasmo de sus componentes y el dinamismo de su presidente y secretarios actuales, rendirán una labor fecunda y beneficiosa para los asociados de la prestigiosa institución de Prado 118.

EL BAILE DEL MARTES, 8, EN DEPORTIVO DEL CERRO

Para el martes 8 de febrero, tiene señalado el «Club Deportivo del Cerro», su segundo baile de disfraz. Las orquestas de Belisario López, Cheo Belén Puig y el septeto «Gloria Matancera», son los encargados de hacer pasar un rato de alegría a los cientos de bailadores que se han dado cita para acudir a este baile que, como todos los que celebra este «Club», resultará un éxito. Las grandes reformas introducidas en el local social han hecho de este «Club» el lugar de reunión de la juventud bailadora. No olviden que el «Club Deportivo del Cerro» está situado en la Calzada del Cerro 549, al lado del «Club de Ferreteros».

EL MAXIMO ESPLENDOR HA DE ADQUIRIR EL BAILE DEL 6 EN EL C. ASTURIANO

Con el inicio de los paseos de carnaval, cuyo comienzo está señalado para el domingo 6 de febrero, los bailes adquirirán el máximo esplendor, y la animación en ellos subirá de tono hasta alcanzar el máximun de concurrencia. La Sección de Recreo y Adorno del «Centro Asturiano», trabaja sin descanso en la preparación del segundo baile de carnaval, que se celebrará ese propio domingo 6 de febrero, a las nueve de la noche, siendo de pensión y de disfraz.

Y las orquestas escogidas, que son de las primerísimas en sus géneros, tocarán los «sones», «danzones», «fox» y «pasodobles», más conocidos y apropiados para bailar. Son ellas: Antonio María Romeu, «Hermanos Le Batard», «Sonora Matancera» y quinteto «Hispano Cubano». Se bailará en los salones del primer piso y en el salón de fiestas.

HOMENAJE A E. ELIZAGA

A Enrique Elizaga, se le tributará un homenaje el miércoles, 9 de los que cursan, por la «Asociación de Jóvenes Esperanza de la Fraternidad», a las 8:30 de la noche, en los salones de la «Asociación de Dependientes». También serán homenajeados el coronel Gonzalo García Pedroso, el doctor Rafael Santos Jiménez y otros. El acto consistirá en una velada de programa interesante e intenso.

Agradecemos la invitación que nos dirigen los señores Suárez de Ceballos, López y Rodríguez Domínguez.

Dr. OVIDIO MIRANDA
Cirujano-Dentista de «Hijas de Galicia» y del «Centro Gallego».
Consultas de 8 A. M. a 10 P. M.
Luz, número 67, esquina a Villegas. Teléfono M-9252.

¿Podrá la ciencia librarnos de la vejez prematura?

«La vida del hombre puede compararse a la ascensión a una montaña». De las oscuras llanuras el camino conduce hacia las alturas, hacia la luz, el aire y el sol, hasta que alcanzada la cúspide, comienza el descenso que vuelve a arrastrarle sin cesar hacia abajo, hacia las sombras impenetrables de la muerte. En esa marcha ascensional, las enfermedades y los accidentes de la vida pueden compararse con la caída en los barrancos, que impiden al caminante llegar a la cima.

Pero hoy en día el que asciende una montaña dispone de funiculares y senderos; para el camino de la vida debe hallar el hombre amparo en la medicina. Esta tiene una doble misión, la de curar las enfermedades (prestar auxilio al caído y facilitarle así la prosecución de su camino) ampararle después en los peligros que le acechan (protegerle en su camino, o sea prevenir enfermedades.)

Otro problema en cuya solución trabaja desde tiempos remotos la investigación médica, es el de retrasar lo más posible el descenso con la edad (la conservación de la juventud, que pasa tan pronto y parece huir irremisiblemente). Sólo recientemente se han descubierto medios que hacen posible el alcance de esta aspiración: «Virilvitam» es el mejor de estos medios. Este moderno producto en comprimidos de hormona y vitaminas minerales, preparado por el doctor Richard Weiss, además de restablecer la Capacidad sexual actúa como el mejor y más poderoso reconstituyente y tónico, extendiendo su acción a todo el organismo, que se hace más sano, más fuerte y más joven.

De igual modo actúa el preparado «Horgeni», en la mujer. Se entiende que en la composición de Virilvitam destinado a hombres, el componente fundamental lo constituye el producto de la glándula sexual masculina mientras que en «Horgeni» para mujeres, lo es la secreción de los ovarios.

Es de esperar que estos felices preparados hallen uso extenso en todas las capas sociales y contribuyan así a mejorar el estado general sanitario de la sociedad.

—xXx—

Lo que precede, ha sido extractado de un folleto editado por los Laboratorios del doctor Richard Weiss, de Berlín, Alemania, en el cual se exponen en lenguaje comprensible, científicas teorías en relación con las glándulas de secreción y su influencia sobre el organismo. Este folleto, honesto, ameno e interesante así para hombres y mujeres jóvenes o de avanzada edad, está a la disposición de quienes deseen adquirir mayores nociones acerca del funcionamiento de las glándulas de secreción y su importancia para la retardación de la vejez y prolongación del período activo de la vida. Solicítelo usted sin compromiso, sin obligación ni molestia ulterior. Se envía gratis, por correo, en sobre cerrado y sin membrete. Pídalo a Representantes del doctor Weiss, Apartado 117, Habana.

«Virilvitam» para hombres, y «Horgeni» para señoras, se encuentran en Droguerías y principales Farmacias del mundo.

BAILE MAGNIFICO MAÑANA EN EL HERMOSO PALACIO DEL C. DE DEPENDIENTES

Baile usted. Diviértase. El domingo 6, tendrá una excelente oportunidad de alegría y regocijo en el palacio de la «Asociación de Dependientes», al celebrarse allí el segundo baile de la presente temporada de carnaval.

Belisario López y Cheo Belén Puig, «Gloria Matancera» y «Happy-Happy» así como el septeto «Casino», interpretarán los bailables, situándose, convenientemente en los diversos salones del Centro.

A las 9 de la noche, comenzará la fiesta, terminando a las 4 de la madrugada.

Hay, a la entrada, un gran decorado que alude a la temporada carnavalesca. Además, un jardín se esmerará en los tributos florales que como remate de adorno se colocarán en todo el edificio.

Grande por todos conceptos resultará este segundo baile de carnaval en el palacio de Martí y América Arias.

Y se espera una concurrencia nutridísima. La Sección de Recreo, que preside Larín, triunfará seguramente mañana, domingo.

DEL CLUB «CULTURAL»

En reciente fecha y en sus propios salones de Prado 118, altos, dió posesión últimamente el club «Cultural», a los integrantes de la Sección de Recreo y Adorno, cuya relación ofrecemos, y a quienes deseamos los éxitos más brillantes:

Presidente: Nicolás González; Secretario: Fausto Ferro; Tesorero: Ernesto Fraga; Vocales: Manuel Corteguera, Alfredo Suárez, José Bardón, Joaquín Bautista, Daniel Miranda, Andrés Madrona, Cucho Gutiérrez, Claudio Serrano, José María Rodríguez, José Blanco, Pedro Ferrer, Bonifacio Campos y José Porto.

Apenas en posesión de sus cargos, tomaron el acuerdo de celebrar un regio festival bailable en los salones del club. En este sentido ampliaremos detalles oportunamente.

NATURALES DE ORTIGUEIRA DA A SU REGLAMENTO UNA ELASTICIDAD PLAUSIBLE

La junta general extraordinaria acordó modificar los actuales estatutos de «Naturales de Ortigueira», para aumentar los beneficios sociales.

Fallecimientos

Se acuerda que el asociado que al fallecer no perteneciese a ninguna sociedad regional o de esta misma índole y por carecer de recursos con que poder sufragar los gastos de enterramiento, la Asociación le costeará el entierro, asignándose para esta atención $25.00.

Pensiones

A los asociados que después de seis meses de inscriptos se enfermasen, se les concederá una pensión mensual de $6.00.

A los que llevasen de uno a tres años, $9.00 al mes; de tres a cinco, $10.50; de cinco a siete, $12.00 y de más de siete años $13.50.

Estas pensiones serán pagadas a solicitud del interesado, por quincenas. Las pensiones se otorgarán a todos los asociados, estén o no carentes de recursos.

Operados

Al asociado, cualquiera que sea su situación económica, se le concederá la pensión completa cuando haya que operarle de apendicitis, hernia o cirugía mayor. También se le concederán $5.00 para la adquisición de la faja ortopédica.

Partos

A la dama que dé a luz, se le entregarán $5.00.

Del Secretario

Se acuerda que el Secretario General sea nombrado por la Junta Directiva.

Del Consejo de Damas

Que la Presidenta, Secretaria y Tesorera del Consejo de Damas tengan voz y voto ante la Junta Directiva.

Estas grandes reformas introducidas al Reglamento General, es porque la Asociación de Ortigueira se encuentra en un estado floreciente de progreso y auge, los socios aumentan día a día, y es la tendencia de los directores el darle a sus asociados el mayor número posible de beneficios dentro de la capacidad económica de la Asociación. Ya figuran en sus listas, según datos presentados a la Junta General, ochocientos treinta y cuatro asociados, y hay presentados para el mes actual cerca de cincuenta nuevos socios, dentro de pocos meses llegará a los mil asociados.

PERDIDA: Se han extraviado, un Certificado de Tres Acciones No. 1441, otro Certificado de una Acción No. 1442 y un Certificado de Quebrantos por $403.73 No. 2778, todos del Banco Asturiano de Ahorros, S. A. a nombre de la Sra. Isolina R. de Falcón. Se ruega a quien los haya encontrado se sirva devolverlos en la calle A. No. 508 entre 21 y 23, Vedado.

Gratitud americana a T. Zúñiga Montufar por sus gestiones

Gracias a él se arregló de un modo pacífico el pleito entre Honduras y Nicaragua

CIUDAD VATICANA, febrero 4. AP.—El «Observatore Romano» en un largo editorial acerca del pacto de paz recientemente firmado por Nicaragua y Honduras hace el elogio del éxito de las negociaciones como «hecho de gran importancia no solamente para las dos naciones de la América Central, sino para la paz y la tranquilidad de todo el pueblo americano».

Después de explicar detalladamente las negociaciones, el artículo termina diciendo:

«No podemos dejar de mencionar el público reconocimiento de los americanos y de todos los que consideran la paz como una bendición de Dios y la Humanidad hacia Tobías Zúñiga Montufar, ministro de Relaciones Exteriores de Costa Rica y presidente de la comisión mediadora.

«Con gran abnegación y fino tacto de persona versada en el derecho internacional, con la prudencia de un ilustrado estadista, pudo dirigir la difícil labor de la Comisión.

«El movimiento que se ha iniciado con el fin de proponer a este noble e ilustre hijo de Costa Rica para el Premio Nobel de la Paz ha sido favorablemente recibido».

DEMENTE DESAPARECIDO

Ante el teniente Mario Rivero, de guardia en la Novena Estación, denunció María Rodríguez, de 40 años y vecina de Rancho oByeros y Desagüe, que su esposo Manuel Calderón Almeida, de 42 años, desde el día de ayer ha desaparecido de su domicilio y como tiene perturbadas sus facultades mentales, teme le haya ocurrido alguna desgracia.

EL HOSPITAL DE LA POLICIA

En el Hospital de la Policía que dirige el comandante Médico doctor Eduardo García Porraspita M. P. están de guardia en el día de hoy los doctores Césai Sotolongo, René Hernández y Gustavo Ball Llovera, auxiliados de los enfermeros Alonso Collar y señorita María Teresa Huelbes.

En el día de ayer fueron dados de alta los vigilantes José García Guerra, Marcos Aiques, Martín Montesinos y Gerardo Herrera.

Fueron ingresados los también vigilantes: Simón Zurita, Victoriano Valdés, Daniel Lemus y Manuel Lago.

4 APLAUDIDOS CONJUNTOS ACTUARAN POR LA NOCHE EN EL DEPTVO. ASTURIAS

Por fin llegó el día esperado por los amantes de la buena música hoy en el Club Deportivo Asturias, con la inauguración del nuevo floor de Basketball se inicia la serie de bailes de carnaval, con que la Sección de Recreo y Adorno celebra el reinado de «Momo».

Todo el palacete de Estrella y Subirana, estará bellamente decorado y con una iluminación fantástica. Actuarán los conjuntos musicales de Antonio Ma. Romeu, Cheo Belén Puig, la Sonora Matancera y Los Melódicos.

Los caballeros abonarán sesenta centavos con derecho a guardarropía y las damas, gratis, pudiendo solicitar su invitación en la Secretaría del Club.

EL INFORME REDACTADO POR LOS CONCEJALES, ELEVADO A LA SANCION DEL CONSISTORIO

Casi todas las cuotas tradicionales, menos las inferiores de cincuenta pesos, han sufrido variación. Relación de las industrias que han sido afectadas por este proyecto

La Comisión Especial de Concejales designada por el Ayuntamiento para sugerir las Nuevas Tarifas de Libre Regulación que deben aplicarse en el próximo ejercicio económico entregó ayer su informe al Presidente de aquel organismo, señor Francisco Rivero San Román que lo dará a conocer a sus colegas al abrirse la Cuarta Legislatura el próximo lunes.

El documento en cuestión, que contiene doce capítulos y más de treinta hojas escritas a maquinilla con un solo espacio, ha sido celosamente reservado para los señores ediles, a tal punto que los repórters tuvieron que utilizar mucha «mano izquierda» para procurárselo.

La impresión general dentro y fuera del Municipio, por lo demás es contradictoria, ya que mientras unos opinan que se trata de labor provechosa y concienzuda, otros, entre los que figura el propio Concejal Sr. Alejo Cossío del Pino, se sienten escépticos ante ella.

De todas maneras, puede garantizarse que centenares de comercios e industrias están afectados en ese proyecto de Tarifas de Libre Regulación.

Las patentes de alcohol

Son tantos y diversos los epígrafes que contiene el aludido texto, que, faltos de espacio para reproducirlo integramente nos limitamos a especular un poco sobre los más importantes.

He aquí algunas cuotas propuestas:

Las Patentes sobre expendición de vinos, licores y aguardientes y en general sobre bebidas alcoholicas espirituosas y fermentadas, para el consumo inmediato, entendiéndose por tal, la venta que se realiza sin intermediario entre el vendedor y consumidor. Pagaderas por Semestres adelantados: Clase Primera: Fábricas y Almacenes que además de vender al por mayor lo hagan para el consumo inmediato, $500.00.

Clase Segunda: Cabarets de Primera categoría, $500.00; Cafés Confiterías, $225.00; Hoteles con restaurants y cantinas, $200.00, Cabarets de Segunda categoría, $250.00; Cafés Cantinas, $175.00; Tiendas de Víveres Finos, $200.00; Tiendas de Víveres y Aguardientes, $200.00; Restaurants, $150.00: Cabarets de Tercera categoría, $150.00; Casas de Huéspedes, $60.00; Tiendas de efectos de Asia, $150.00; Tiendas de Lunch, $100.00; Cantinas de bebidas y bodegas que puedan permanecer abiertas después de las 7 p. m. $100.00; Tiendas Mixtas, $100.00; Panaderías $75.00; Cervecerías 100 pesos; Confiterías $100.00; Abastecedoras o proveedores de Buques 100 pesos; las Bodegas $75.00; Posadas con venta interior $50.00; Figones 50 pesos.

Excepciones: Los Cafés y Cantinas de bebidas situados en el interior de los teatros o edificios de Sociedades de Recreo y los que se sitúen en bailes pblicos, abonarán solamente el 50 por ciento de las cuotas consignadas; bien entendido que esta bonificación no es aplicable a aquellos establecimientos situados fuera de dichos locales o a los que estuvieren en comunicación con los transeuntes.

(2) Los Comerciantes que únicamente expenden bebidas en romerías, jiras o fiestas que se celebren ocasionalmente, solo abonarán el 5 por ciento de las cuotas designadas.

(3) Las industrias y comercios establecidos en barrios rurales pagarán solo el 60 por ciento de las cuotas anteriormente consignadas, excepto los Fabricantes y Almacenistas, a quienes se excluye de esta bonificación y que por consiguiente abonarán la totalidad de dichas cuotas.

Industrias y Comercios —primer grupo—

En el primer grupo del impuesto por el ejercicio de Industrias y Comercios, Artes y Oficios, no incluidos en las tres Tarifas Máximas de la Ley, se consignan entre otras, las siguientes cuotas pagaderas por trimestres adelantados:

Abastecedores de leche, queso y mantequilla, $200.00; Abastecedores de viandas, verduras y fruto del país exclusivamente en Mercados, $100.00; Abastecedores o proveedores de buques, $200.00; Abastecedores o tratantes en abono químico, $100.00; Almacenes de aceitunas, pepinos o similares, $250.00; Almacenes de aguas minerales y refrescos, $100.00; Almacenes de Automóviles, Camiones y Accesorios para los mismos, con sus talleres anexos, $700.00; Almacenes de Combustibles, grasas y accesorios para automóviles, no pudiendo vender efectos de ferretería, $300.00; Almacenes de Depósito sin venta siempre que se utilice refrigeración de cualquier clase, $400.00; Almacenes de efectos dentales, $200.00; Almacenes de Esencias, jarabes, colorantes y demás efectos para uso exclusivo de los fabricantes de pan y dulces 100 pesos, Almacenes de Radios y Fonógrafos $400.00; Almacenes de melado de caña, siropes y miel de abejas, $40.00; Almacenes de pastillas de levadura $300.00; Almacenes de pinturas, barnices, brochas y artículos para pintores y decoradores sin venta de efectos de ferretería $200.00; Almacenes de Productos Químicos para usos industriales, 50 pesos; Baratillos exclusivamente en Mercados, de calzado, con una existencia en mercadería no mayor de 200 pesos, $40.00.

Los Almacenes de Ferretería con una existencia no mayor de $200.00 pagarán $40.00; Al. de loza, cristal y vidrio con una existencia no mayor de $200.00, $40.00; Al. de quincalla, bisutería y perfumería, y mercería, con existencia no mayor de $200.00, $40.00; Al. de Tejidos y Ropa hecha, con existencia no mayor de $200.00, pagarán $40.00; Al. de Sombreros con existencia no mayor de $200.00, solo $40.00; Los Cabarets de primera clase, clasificados según su importancia, situación y precios que se cobren, $500.00; Cabarets de segunda clase, $250.00; y Cabarets de tercera clase, $150.00. Los Cafés Cantinas establecidos en locales en que se celebren romerías y Verbenas $40.00; Cantinas de bebidas alcohólicas, refrescos, tabacos, cigarros, fósforos fiambres y dulces no pudiendo confundirse en su aspecto con los Cafés ni usar banquetas ni sillas para los parroquianos; y las bodegas que permanezcan abiertas después de las 7 p. m. 50 pesos; Cantinas de refrescos y dulces exclusivamente, sin fabricación de dulces, 50 pesos; Carnicerías 40 pesos; Carnicerías fuera del Mercado, que puedan expender aves, pescados etc., $70.00; Confiteros con tienda $50.00; Depósitos de Hielo que surten a otros establecimientos $50.00; Depósitos de maderas del país exclusivamente, con venta y aparatos de elaboración, sin que puedan tener taller de carpintería $300.00; los mismos sin aparatos ni taller de carpintería, $200.00; los mismos sin aparatos de elaboración ni taller de carpintería $150.00; Depósitos de Mercaderías sin venta, para uso exclusivo de uno o más detallistas establecidos en este Término Municipal, siempre que dichas mercaderías procedan de Almacenistas o fabricantes inscriptos en el Municipio, $50.00.

Segundo, Tercero y Cuarto Grupo

Los Epígrafes más importantes del Segundo Grupo son: Fábricas de Colchonetas, $200.00; Fábricas de condimento y colorantes culinarios, $150.00; Fábrica de camas y bastidores, $100.00; Fábrica de aparatos de Radio, $100.00; Dulcerías con motores que no pasen de 1HP $100.00; Fábrica de Alpargatas $50.00; Carpinteros con taller 40.00; Ahumadores de carnes de todas clases, 100 pesos; Fábricas de abanicos $70.00; Fábricas de coronas $100.00; Fábricas de helados $300.00; y Segunda categoría $100.00; Fábrica de grasas comestibles $300.00; Fábrica de Camisetas $200.00; Productores de Películas $200.00; Fábricas de Vidrios $200.00 Fábrica de Lámparas $230.00; y Talleres de Confección en general de ropa de caballeros, señoras y niños $40.00.

Las cuotas más señaladas del Tercer Grupo son: Barbería $2.00 por cada sillón; Carpinteros de Rivera $10.00; Prestamistas en general 600 pesos; Marmolistas 80 pesos; Sub-Arrendadores de Casillas en los Mercados $50.00; Cicerones o Guías, 20 pesos; y Sastre por cuenta particular 10 pesos.

En la clasificación del Cuarto Grupo figuran las Agencias de Anuncios con $200.00; las de Turismo con $200.00; los Alquiladores de películas de Cines con $550.00; los Agentes de Aduanas $50.00; Armadores de Buques $200.00; Auditorias $300.00; las Bolsas Privadas con 400 pesos; los Escritorios de Centrales Azucareros de $200.00; a $1.000.00; según el número que representen; los Jardines 100 pesos; y los Laboratorios de Análisis Químicos 200 pesos.

Espectáculos y bailes públicos

Las cuotas ocasionales que regirán en este Capítulo variarán según el precio de las localidades de cada teatro, debiendo hacerse los pagos al Municipio los lunes de cada semana. El informe contiene una relación de todos los Espectáculos que existen en la Habana clasificándolos por su importancia, figurando como de primera categoría: Nacional, Principal de la Comedia Auditorium, Encanto, Payret, Radio-Cine, Martí, Riviera, Trianón y Fausto. De segunda categoría: Rialto Campoamor, Alkázar, Reina, Infanta, Cuatro Caminos y Olimpic dividiéndose los otros Cinematógrafos en grupos inferiores.

Los bailes si se efectúan en Teatros pagarán $75.00; en Salones 20 pesos; y cuando el precio de entrada en éstos excediera de $1.00 se pagará 50 pesos.

Las licencias de apertura

Los comerciantes e industriales cuya cuota sea de $200.00 anuales o más, pagarán por cada nuevo establecimiento 50 pesos; cuando sea de $100.00 sólo pagarán $30.00; y las inferiores $20.00 y $5.00, según la importancia.

Otros detalles

Los conceptos sobre comprobación anual de Pesas y Medidas e Industrias en ambulancia han sido substancialmente modificados por medio de una serie de clasificaciones que hace interminable la relación.

CARDENENSES

LA GRAN FIESTA DE ESTA NOCHE

El mayor baile de la Prensa

Todo se prepara.

Todo se ultima.

Ya sólo horas nos separan del acontecimiento social del año: el magno Baile de la Prensa en los salones del Casino Español, la sociedad decana que presume de albergar en todos sus saraos a la «gente bien» y elegante.

Un evento social.

El que está ya en puerta.

El recinto español vestirá las mejores galas para el Baile de la Prensa que amenizará la famosa Orquesta Nacional de Manolo Boffill, que toca en el aristocrático Havana Yacht Club.

Conjunto superior.

Alborotadoras congas, sones preciosos, valses, foxs, blues, etc., el repertorio que nos trae la Orquesta Nacional que recibirá aplausos consecutivos de toda esa pléyade de mujeres bellas y de caballeros distinguidos que llenen la Casa Hispana.

Un festival regio.

El que se avecina.

De la Habana, Matanzas, Santa Clara y de toda la provincia vienen elementos a disfrutar de la maravillosa noche cardenense.

Noche excepcional.

De música, mujeres y flores.

Un «bounch» matancero.

Grupo selecto.

Para la fiesta de la Prensa.

Así el que nos enviará la gentil Yucayo para el magno sarao de la noche del sábado 5 de febrero en el Casino Español.

Por carta que recibo.

Carta amable de la actual presidenta del Matanzas Tennis Club, la joven y bella señorita Lolita Solís de Villabella, donde me dice que un grupo nutrido honrará «nuestra noche» en el que figuran, entre otras, la gentil Bertila Haedo, la dulce Carmen Leonor Martínez, la angelical «Cayita» Menéndez y entre la legión de ellos, los queridos confreres Manolo Jarquín, Bernardo Rodríguez, Manolo Zapico y otros.

Traerán de Matanzas alegrías.

La belleza de sus valles.

Porque la Atenas de Cuba es cofre que encierra amor, dulzuras, ternuras en sus mujeres, hidalguía en sus hombres, poesía y belleza en su cielo y en sus campos.

Nos traerán su sol.

En noche que no se olvidará...!

Triste aniversario.

Se cumplió ayer,

Y no lo olvidé.

Dos años hizo que expiró en esta ciudad aquel amigo siempre fiel divertido y entusiasta que se llamó Enrique Vilá Ordoqui, espíritu de eterna jovialidad.

Grave mal tronchó su vida.

Dejando dolor a los suyos.

Francisco González Bacallao.

M.E.C.D. 2016

Si no puede usted pegar los ojos
y se le anuncia una noche de insomnio, tome sin dilación las
TABLETAS DE
BAYER
ADALINA
Ellas le proporcionarán un sueño tranquilo y reparador.

LA GRAN EXCURSION EUCARISTICA QUE SE EFECTUARA MAÑANA DOMINGO

Las personas que aún no se hayan inscrito deben hacerlo hoy en la Iglesia S. Francisco

A petición de innumerables personas que no pudieron hacerlo con anterioridad, se encuentra aún abierto hoy el período de inscripción en la Iglesia de San Francisco, para la magna excursión eucarística que habrá de efectuarse mañana, domingo, organizada por las Marías de los Sagrarios, al pueblo de Bejucal.

El número de excursionistas inscriptos es crecido. Tenemos noticia de que suman algunos cientos. Pero no debe quedarse en casa el católico que sienta algún amor (y si no lo siente no es católico) a Jesús Sacramentado y que reconozca la importancia que tienen estas demostraciones de fe, tanto bajo el punto de vista social como bajo el punto de punto devoto.

¿Catolicismo? No ha de ser prendido con alfileres. Ser católico y no trabajar, cuando se está en la obligación de ello, por el mayor éxito de unos de estos actos, es no serlo. Ser católico y no levantarse un poquito, una media hora nada más tal vez, más temprano para ir a visitar a Jesús en lugar donde se encuentra solo y poco conocido, es... es nada; es pertenecer al número de los que sólo saben decir «Señor, Señor», y ya se sabe que no de todos esos es el reino de los cielos.

¡A Bejucal, católico! Inscríbete hoy en la iglesia de San Francisco. Cualquier acto mundano está lleno de gentes. Donde se mira a la tierra y nada más que a la tierra, está repleto de entusiastas, de fanáticos. Tú no has de ser menos, tratándose, como se trata, de cosas más puras: espirituales. Demuestra tu fe. Ve adonde te llama el deber, la devoción. Tu punto de cita mañana a las siete es la Estación Central.

Las verdaderas
PASTILLAS
VALDA
evitan y tratan
CATARROS
BRONQUITIS
DOLORES DE GARGANTA

De los Juzgados de Primera Instancia

Dispuesta una ejecución

El Juez de Primera Instancia del Centro, doctor Enrique Rubio Linares, dictó sentencia en el día de ayer en los autos del juicio ejecutivo seguido por Quintín González y Díaz contra Antonio Goya y Ortiz, mandando seguir adelante la ejecución despachada hasta ser trance y remate de los bienes embargados y con su producto entero y cumplido pago al ejecutante, de la suma de ochocientos diez pesos.

Confirmada una sentencia del Municipal del Vedado

En el rollo formado para conocer de la apelación establecida contra la sentencia dictada por el Juzgado Municipal del Vedado, en el juicio verbal seguido por Federico Mejer contra María Barelbon, el Juez de Primera Instancia de Almendares, doctor Zaldívar dictó sentencia ayer confirmando la resolución del Tribunal inferior que declaró sin lugar la demanda.

Intestados de oficio

Ante el Secretario Abelardo Piedra dictó autos el Juez de Primera Instancia del Centro, doctor Rubio Linares declarando intestados los fallecimientos de Julián Leza Jiménez y Genaro Estévez López y por Heredero al Estado Cubano.

Divorcio

Con fecha de ayer el doctor Juan Francisco Nodarse, Juez de Primera Instancia del Norte, dictó sentencia ante el Secretario Enrique Piñeiro, declarando con lugar la demanda de divorcio establecida por José Rogelio Alvarez Linares contra María Luisa Froilán Miyares Trinchetx, y en consecuencia disuelto el vínculo matrimonial que los unía.

Confesión judicial

En el Juzgado de Primera Instancia del Centro, a cargo del doctor Enrique Rubio y Linares, ante el Secretario Gabriel Lafuente, se ha dispuesto citar a la señora María del Carmen Castro, para que el día nueve de los corrientes, a las nueve de la mañana, comparezca a prestar confesión judicial, en el rollo de apelación establecida en los autos del juicio verbal seguido en el Juzgado Municipal del Vedado, por Angela Calero Fuentes contra dicha señora María del Carmen Castro e Isidoro Jesús Vilches.

Pruebas en un menor cuantía

El Juez de Primera Instancia del Centro ha concedido veinte días a las partes para practicar las pruebas admitidas en los autos del juicio declarativo de menor cuantía seguido por la Sewing Machine Company, contra Meer Szklawer.

Juzgado de Primera Instancia del Este. Dr. Juan M. Macías Betancourt.

En el Ejecutivo seguido por George Phillips contra Pintado y Compañía S. L., se manda seguir adelante la ejecución hasta hacer pago al acreedor de la cantidad de dos mil novecientos cinco pesos treinta y ocho centavos moneda oficial, de principal, más los intereses legales del principal reclamado a partir del día 17 de enero del año actual, al seis por ciento anual hasta el efectivo pago, más doce pesos ochenta centavos, importe de los gastos del proceso y las costas causadas y que se causaren, las que se les imponen a la sociedad ejecutada, Pintado y Cía. S. L., sin declaratoria de temeridad.

Relación de los asuntos civiles turnados ayer.

Exhorto: De Güines en desahucio por Oscar Astudilio contra David Cabrera, al Norte.

Pensión de veterano: Juan Aguirre, al Este.

Amigable componedor: Ortega y Fernández contra Carlos López Lay, al de Almendares.

Declaratoria de herederos: Abelardo Nicomedes León y González Ferregut, al Oeste.

Apelaciones: Jaime Parellade contra Rosa y Margarita Govín, al Norte; Arístides Pérez Andreu contra Cooperativa de Omnibus Aliados, al Este; Oscar Ruiz contra Suárez y Hermano, al Sur.

Hipotecario: Cipriano Moure Casaviella contra Gregorio Fernández y García, sobre hipoteca de una casa en la calle Albear sin número, en Santa Rita, al Este.

Mayor cuantía por pesos: Miguel Llovet y Llorca contra Margarita Llovet y Fernández, al Sur.

Divorcios: Francisco Báez y Fernández contra Estrella Sánchez, al de Almendares; Hilda Beguigne y Fernández contra Robert H. Jones, al Este.

Busto desarrollado y reconstituido con las saludables y reconstituyentes:
PILDORAS ORIENTALES
Solicite gratis hoy el folleto descriptivo, se lo enviamos bajo sobre sin membrete. Diríjase a P. ORIENTALES. Apartado 1244.—Habana.

Tenemos la edad de nuestras glandulas
Verdad es, porque todo el organismo resulta trastornado cuando la glándula germinadora que manda las funciones sexuales está cansada. Si Vd quiere sentirse joven, alerta, vigoroso, hombre poderoso, tome las pequeñas grajeas Forsex, a base de extractos de glándulas de animales fuertes y sanos, que le procurarán la potencia de la primera juventud. Pida Vd el folleto "Forsex" al Distribuidor en Cuba: Le Bienvenu. Virtudes 37. Habana.

"El estómago es el manantial de alegría de la vida"
Cuídelo usted, con una buena alimentación y algunas cucharadas de
DIGESTÓNICO
del Dr. Vicente
VENTA EN FARMACIAS

UN INFORME DEL SARGENTO ESTEVEZ

El sargento Manuel Estévez, Jefe de la Oficina de Diligenciamientos de Apremios del Ayuntamiento, ha informado a su Jefe, el coronel Pedraza, que durante el pasado mes de enero, por el personal a sus órdenes se han diligenciado los siguientes expedientes: urbanismo 61; embargos 823; notificaciones apremios, industrias, comercio y fincas urbanas 10,601; Moncio 12, bajas, comprobaciones y conversiones 1592; patente de Alcoholes 15; Sección de Impuesto Industrial y Comercial, 84; Negociado de Subsidio Industrial 51; Impuesto Territorial —Notificaciones y Comprobaciones 501; notificaciones de multas 3,591; recibos de alquileres embargados 223; establecimientos denunciados por carecer de Licencias 44 y multas impuestas por infracción Art. 70, 3, que hacen un total de 17,589 expedientes.

Además se han diligenciado por el Acueducto de Albear los siguientes asuntos: embargos 2,173; notificaciones de apremios 2,859; extracciones 12 y Recibos de alquileres embargados 725, que sumados son 5,769, con un total general de 23,358 expedientes tramitados.

También se han cobrado por recibos del Impuesto $95.00 y del Acueducto $212.00 o sean $307.00.

ESCANDALO

El vigilante 633, Juan Palenzuela, de la Quinta Estación, arrestó a Oscar Molina Almeida y José Manuel Martínez, por haberlos sorprendido cuando en la lechería situada en Monte 50, formaban un fuerte escándalo.

RIÑA

El vigilante 3090, F. Ramírez, de la Séptima Estación, arrestó a Carlos Díaz Delgado, de Benjumeda 61 y a Jacinto Pérez Rodríguez, de Arbol Seco 67, porque en Benjumeda y Arbol Seco, reñían y formaban un fuerte escándalo. Díaz fué asistido en el segundo centro de socorro de lesiones leves.

OMNIBUS DE CAMAGÜEY S. A.
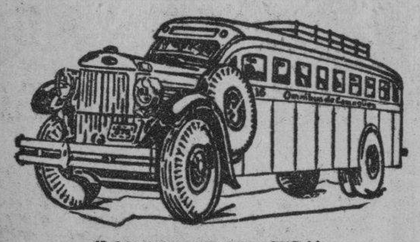
(LOS MEJORES DE CUBA)
NUEVOS TURNOS NUEVAS SALIDAS.
Salidas de la Habana del Hotel Pasaje (Por Zulueta).
4.30 AM Directo a Holguín
6.00 AM Directo a Santiago de Cuba
7.30 AM Directo a Camagüey
9.00 AM Directo a Camagüey
11.30 AM Directo a Camagüey
1.00 PM Directo a Santiago de Cuba
4.30 PM Directo a Santiago de Cuba
7.00 PM Directo a Santiago de Cuba
9.30 PM Directo a Camagüey
11.30 PM Directo a Santiago de Cuba
TENEMOS SERVICIO DE EXPRESO DE PAQUETERIA PEQUEÑA ENTREGA INMEDIATA CON GARANTIA.
PARA INFORMES TELEFONOS M-1715 y M-4838.

CRONICA HABANERA

BODA ELEGANTE

MARIA ANTONIA FERNANDEZ. Ante un grupo selecto de familiares y amigos contrajeron matrimonio en la tarde del jueves último en la linda capilla de los Hermanos Maristas, en la Víbora, la gentilísima señorita María Antonia Fernández Bouquet y el señor Antonio Fernández Veliz.

Dicha ceremonia, a pesar de su carácter íntimo, resultó brillantísima.

Ofició el Rvdo. Padre Alfredo Llaguno, como deferencia a los simpáticos contrayentes.

Y actuaron como padrinos el prestigioso doctor Alfredo Bernal y Tovar y la señora María Díaz Veliz Vda. de Fernández.

Como testigos de la novia suscribieron el acta los doctores Alfonso Bernal y Tovar y José I. Meluzá, el comandante Bernardo García y los señores Felipe Gutiérrez Casas y Enrique Bernal Fernández.

Por el novio lo hicieron, a su vez, los doctores Calixto Masó Vázquez, Mario R. de Escobar, Juan J. Garda y Julio Dumás, y el comandante Basilio Santana.

EN EL VEDADO TENNIS. — Como lo hemos venido anunciando hoy tendrá un te bailable, de seis a nueve, el simpático Vedado Tennis Club.

Será en su magnífico edificio de Calzada y Doce, exclusivamente para los socios con sus familiares e invitados.

La orquesta Gran Casino, que dirige René Touzet, amenizará el baile.

RESTABLECIDO. — Se encuentra completamente restablecido y de nuevo en su residencia del Vedado el señor Luis Fernández Roger, Concejal del Ayuntamiento de la Habana, que fué operado recientemente.

La intervención quirúrgica la realizó el doctor Ricardo Núñez Portuondo, auxiliado por los doctores Gustavo Cuervo Rubio y Fernando Milanés.

MITA MONTALVO. — Ayer, en el Instituto Clínico de la Habana, ha sido sometida a una operación de la garganta, la graciosa señorita Mita Montalvo y Urrutibeascoa, hija del doctor José Antonio Montalvo.

El doctor Gonzalo E. Aróstegui, el eminente cirujano practicó con su habitual maestría, esta operación que ha resultado un franco éxito.

Un pronto restablecimiento deseamos a la paciente.

LA VERBENA DEL SEPULVEDA. En su magnífico edificio de la Calzada del Vedado esquina a D, ofrecerá hoy su verbena anual en honor del alumnado, el prestigioso Colegio «Sepúlveda».

Su directora, la culta y gentil dama Adelina M. Sepúlveda de Díaz Ossa, ha organizado esta verbena que, comenzando a las seis de la tarde, se prolongará hasta las doce de la noche rodeada de alicientes poderosísimos.

El salón de baile funcionará con una gran orquesta.

Además habrá kioscos, cantina, pozo misterioso cartomántica...

Una fiesta encantadora en la que nuestro elemento joven pasará horas deliciosas en un ambiente de alegría inusitada.

LA FIESTA DE LA CANDELARIA. Mañana, domingo, a las diez y media de la mañana, tendrá celebración la solemne y brillante fiesta anual en honor de Nuestra Señora de la Candelaria.

Gran fiesta religiosa que se verificará en la linda capilla que lleva el nombre de la venerada Virgen y que se alza en los jardines de la Quinta Canaria.

Lo más selecto de la sociedad habanera, como en años anteriores, se congregará allí para rendir culto a la Candelaria.

El adorno floral, confiado al arte y al buen gusto de los hermanos Armand, los afortunados propietarios del gran jardín «El Clavel», será algo exquisito.

Hecho será todo a base de flores azules y blancas, que son los tonos que predominan en la capilla.

Habrá misa de ministros con orquesta y voces.

Y predicará el Rvdo. Padre doctor Alfredo Llaguno, reputado como el primero de nuestros oradores sagrados.

Pablo Alvarez de Cañas, el querido compañero de la crónica de «El País», a quien se debe la obra magnífica de aquella capilla, invita por este medio a las personas de su amistad a esta gran fiesta religiosa de mañana.

LAS BODAS DE HOY.—Esta tarde, a las cinco, en la iglesia del Santo Cristo, contraerán nupcias la encantadora señorita Josefina Tarano y el caballeroso joven Francisco Pereira.

Tan simpática pareja será apadrinada por la señora Caridad Rey de Lluys y el señor Lizardo Pereira.

Y como testigos firmarán, por ella, los señores Higinio Palicio y Aurelio Cortina, y los señores Eugenio Sánchez y Luis García.

«El Clavel», el gran jardín de las novias, hará el ramo de mano para la gentil fiancée. Precioso ramo que responderá a una de las últimas y más bellas creaciones de los hermanos Armand.

* * *

A las nueve de la noche, en la Parroquia del Vedado, se verificará el enlace de la bellísima señorita Rosaura Regalado Hernández y el estimado joven Manolo Fornaris Benítez.

Para ceremonia de tantas simpatías lucirá el templo del aristocrático quartier un lindo y fino adorno que, como el ramo nupcial, será obra exquisita de los floristas incomparables de «El Clavel», el edén de los hermanos Armand, en Marianao.

Reseñaremos estas bodas.

* * *

Para las seis y media de la tarde, se anuncia una simpática ceremonia nupcial en la iglesia de Nuestra Señora del Carmen.

Son los contrayentes la gentilísima Lulú Bericiartu Miranda y el culto doctor Joaquín Martínez de Pinillos y Fuentes.

Han sido designados padrinos de su enlace la estimada dama Bárbara Fuentes viuda de Martínez de Pinillos, madre del novio, y el señor Matías Bericiartu, hermano de la novia.

Desde «El Fénix», el jardín del gran mundo, llegará hasta la desposada el ramo nupcial, que será un nuevo modelo de «sweet peas» especialmente creado para ella.

Luis DE POSADA.

ELIMINE LA EXCESIVA GRASA DE SU CUTIS CON
JABON DE
MAX FACTOR
HOLLYWOOD

RESUMEN DE LA GACETA OFICIAL

Día de Febrero, Primer Pliego.

SECRETARIAS DEL DESPACHO

JUSTICIA. — Decretos: Concediendo autorización para cambio de nombres al señor Serapio Venerando Hernández y Ruiz-Calderón, y para adicionar apellido a Ofelia Francisca de las Mercedes de Quesada.

Dirección General de Justicia.—Declarando bastante fianza a favor de los Procuradores Ernesto G. Valdés Alvarez y Miguel A. Morejón y Molina.

OBRAS PUBLICAS. — Decreto: Apropiación de crédito para pago de obras en la carretera de Cienfuegos a Rodas.

AGRICULTURA — Dirección de Montes, Minas y Aguas: Solicitud de aprovechamientos forestales a nombre de Agustín Pimentel.

COMERCIO.—Dirección de la Propiedad Industrial: Declarando caducadas las marcas internacionles «Tubes Blache» y «Tube Chauvin».

TRABAJO.—Resoluciones números 180 y 191, cancelación de póliza y aprobación de fianza de los Corredores señores: Martín Rodríguez y Gaspar Gilarrán.

EDUCACION. — Decretos: Reformando el artículo 28 del Reglamento para las Escuelas Normales para Maestros y Maestras. Nombrando al señor Víctor Amat.

DEFENSA NACIONAL. — Decreto: Aceptando renuncia a Máximo Borges y del Junco del cargo de Segundo Vicepresidente de la Comisión Pro Manumento a Martí y designando en su lugar a Enrique Ruiz William.

TRIBUNAL SUPERIOR ELECTORAL.—Juntas Municipales del Centro de la Habana, Bejucal, Cabañas y Bolondron: Aviso de subastas para instalaciones de Colegios Electorales.

SE HA CONSTITUIDO UN COMITE PRO INDULTOS PARA PRESOS COMUNES

Con carácter provisional ha quedado constituído el Comité Pro Indultos para los presos comunes, que nace con el objeto de obtener sea una realidad el motivo que anima a los componentes de dicho Comité.

Limitado por la última amnistía política un grave problema que mantenía en estado efervescente a las distintas capas sociales del país es de entenderse que el Hon. Sr. Presidente de la República, en un acto de magnanimidad les conceda la gracia del perdón a los presos comunes, víctimas del medio ambiente en que se han desarrollado los delitos. No debe olvidarse que el hombre es en múltiples ocasiones afectado por el factor económico que le convierte en delincuente vulgar, producto de su educación, cultura escasa y demás calamitosas condiciones en que se ha desenvuelto.

Esperan los miembros del Comité ser atendidos en sus peticiones, aduciendo que les guía el más sincero propósito de servir de manera fiel a la patria, y confían que, dejando a un lado prejuicios y personalismos, todos coadyuven a sus fines, considerando humanitario el empeño.

Por la Comisión organizadora firman: el Comandante Salvador Menéndez Villoch, Primitivo Rodríguez, Francisco Alomares, Ricardo Artiga y Miguel A. Otazo.

ZIMMY, EL FAMOSO NADADOR SIN PIERNAS, ACTUARA EN LA FERIA

Charles Zimmy, el nadador más famoso del mundo, sin piernas, ha sido contratado para la Feria Exposición Industrial de Cuba, que abrirá sus puertas el próximo día 12 del corriente, en Rancho Boyeros.

Es el propósito de Zimmy, una vez terminada la Feria, volver a Miami nadando, por lo que ha despertado ya la curiosidad de distintas personas, que han llamado a las Oficinas de la Feria, interesándose por la veracidad de tan peligrosa empresa. Declaró a su llegada a la Habana el famoso Zimmy, que por no tener suficiente dinero para regresar a Miami, lo haría a nado. Es innecesario detallar lo simpático que es este señor.

Zimmy, que constituirá una de las grandes atracciones de la Feria Exposición, se propone hacer maravillosas demostraciones de sus habilidades como nadador, delante de sus simpatizadores.

Charles Zimmy, acaba de regresar de una tornée alrededor del mundo, habiendo estado en Italia, Francia, Alemania e Inglaterra, donde fué clamorosamente ovacionado, por lo que esperamos del público cubano no sea menos que el de esos grandes países y asista a la Feria Exposición Industrial de Cuba, para ver actuar a tan famoso nadador. Nuestras simpatías al gran Zimmy.

FALLECIMIENTO DE DOS JOVENES QUE SE PRENDIERON FUEGO

En el Hospital Calixto García, donde se encontraban recluídas, asistiéndose de las intensas quemaduras que presentaban, fallecieron ayer tarde Leonila Torres Mendoza, de 21 años, vecina de 10 de octubre 261 e Irene Díaz Pérez, de 15 años y con domicilio en Las Palmas, barrio de Luyanó.

Recientemente ambas jóvenes se impregnaron sus vestidos en alcohol y se prendieron fuego.

Los cadáveres fueron entregados a sus familiares, por el Juez de Instrucción de la Sección Quinta, que conoce de estos hechos.

QUEMADURAS

El sargento Francisco Tejera, de la Quinta Estación, se constituyó en la Casa de Salud «Fernando Méndez Capote», donde fué asistida de gravísimas quemaduras, la menor María Fernández Jiménez, de 16 meses y vecina de Esperanza 110, que sufrió en su domicilio, según refirió su madre Angela Jiménez Avila, al volcársele encima una olla que hervía en el fogón.

INFORMA LA P. JUDICIAL CONTRA LOS EXDIRIGENTES DE LOS OMNIBUS ALIADOS

En la causa número 1,235, del pasado año, de la radicación del Juzgado de la Cuarta Sección y que se instruye ahora en comisión especial, contra los integrantes de la ex-directiva de la Cooperativa de Omnibus Aliados y otros, ha rendido extenso informe el agente de la Policía Judicial Humberto Hernández Nieto, el cual se produce en sentido acusatorio contra dichos directivos, los cuales, dice el informante, ante la situación difícil que tenían en la Cooperativa, organizaron la Compañía Nacional de Transporte, S. A., defraudando de esa manera a los accionistas de la Cooperativa al igual que a los acreedores de la misma y al propio Estado.

¡NO DESCUIDE un Catarro!

UN catarro nunca debe descuidarse o tratarse a medias, pues frecuentemente es el primer síntoma de más serios males. Aplíquese MENTHOLATUM abundantemente en el pecho, garganta y fosas nasales para cortar el catarro antes de que éste degenere en una enfermedad grave. Millones de latitas, tubos y tarros de MENTHOLATUM se venden al año porque el público sabe por experiencia de la eficacia del MENTHOLATUM para el pronto alivio del catarro. MENTHOLATUM es igualmente eficaz para cortadas, quemaduras, golpes, dolores de cabeza y neuralgia.
• Insista en el genuino. Rechace substitutos. •
MENTHOLATUM

Jarabe DE Dusart
RECALCIFICANTE • RECONSTITUYENTE

OTRA ATRACCION ESTELAR EN EL GRAN CASINO NACIONAL
MEDRANO and DONNA
Y SU PIANISTA CELSO DE SOYOS
ESTHER BORJA
CANTANTE
CLARIVEL y GASULLA
PAREJA DE RUMBA
RESERVACIONES:
FO-7548

Ahora...
A PRECIOS POPULARES
10 cts. el tubo chico
20 cts. el tubo grande
40 cts. el tubo gigante

Pasta Dentífrica PHILLIPS

ALCO-ELITE
Alcohol puro extra refinado
No debe faltar en ningún hogar
Pídalo en tiendas de víveres
Es un producto ARECHABALA

HIGADO Y AZUFRE
para dar vigor y salud a sus niños
Las madres confían en el Compuesto Tunison de Hígado y Azufre para mantener a sus niños saludables y vigorosos.
El extracto de hígados frescos que contiene el Compuesto Tunison aumenta la riqueza y vigor de la sangre en los niños. El azufre, famoso purificador de la sangre, contribuye también a conservarlos sanos y robustos.
El Compuesto Tunison es el mejor fortificante para grandes y chicos. Se prepara en cápsulas y líquido. De venta en todas las farmacias y droguerías. 5C
EL TÓNICO QUE VIGORIZA.
COMPUESTO TUNISON
DE HIGADO Y AZUFRE R. 678

CLINICA DE OJOS
DR. ENRIQUE CUELLAR DEL RIO
DIRECTOR OCULISTA
Consultas: 9 a. m. a 7 p. m. KEINA No. 88. Teléfono M-7766

M.E.C.D. 2016

NIÑOS DE TODOS LOS BARRIOS HABANEROS PODRAN ASISTIR A LA ESCUELA VOCACIONAL DE LAWTO

EL ALCALDE BERUFF MENDIETA RESOLVERA EL PROBLEMA DEL TRANSPORTE DE 200 ALUMNOS

Esta iniciativa ha despertado tanto interés entre las clases pobres, que muchos padres de familia acuden a la Casa del Pueblo en busca de detalles. Están preparando 3 mensajes

La Escuela Vocacional de Niños que va a construir el Municipio de la Habana próximamente en terrenos de su propiedad sitos en Lawton, ha provocado tanto interés en los padres de familias del término, que raro es el día en que no se aparecen varios dignos ciudadanos, por la Casa del Pueblo, en busca de pormenores relacionados con esa magna obra pedagógica.

Claro está que, en estos momentos, en que aún no se ha acordado ni siquiera el día de la colocación de la primera piedra, —ceremonia brillante que se ha pospuesto un poco por el estado de salud del Alcalde Beruff Mendieta—, resulta completamente prematura, en lo práctico, esa diligencia de tantos estimables convecinos.

No obstante, por los distintos altos funcionarios vinculados a la proyectada Escuela, se ha venido garantizando últimamente, a los solicitantes, que en ella tendrán cabida niñas de todos los barrios habaneros, por lo cual la localización de dicho Centro Docente en Lawton, no significa en manera alguna un privilegio exclusivista para éste en detrimento de los demás.

El alumnado, pues, será escogido entre las niñas pobres de toda la Habana, de seis años en adelante y de acuerdo con el cupo señalado, que es de 400, la mitad internas y la mitad externas.

—¿Y el transporte diario de estas últimas? —nos inquirió ayer, toda medrosa, una abuelita muy humilde que venía a interesarse por el ingreso en la Vocacional de su nietecita huérfana. Nosotras vivimos en el Barrio del Arsenal y ese viaje tan largo, para una chica de siete años... ¿usted comprende, señor?

Comprendimos. Y también comprenderá el señor Alcalde. La gestión municipal a favor del alumnado externo de esa Escuela Vocacional por la que ya tantos suspiran, no estará completa hasta tanto se facilite un medio de transporte cómodo, seguro y barato, —muy barato—, por lo menos a los educandos menores de trece años. El repórter, a ese respecto, tiene algunas ideas sobre la constitución de un «Patronato del Transporte Público Infantil Escolar», que podría resolver, sin costo alguno para el Municipio, y gratis para las niñas, tan importante cuestión. Solo hay que movilizar ligeramente la iniciativa privada.

Y basta por hoy. El Alcalde de la Habana está resuelto a dotarnos de una Escuela Vocacional de Niñas. La tendremos. Y lo demás, tiempo andando, vendrá «tout seul»...

Tres importantes mensajes

Por el Secretario de la Administración Municipal, doctor Orosmán Viamontes, fueron informados hoy los repórters de que la oficina a su cargo trabaja activamente en la confección de dos Mensajes, uno el Trimestral, que de acuerdo con la Ley Orgánica de los Municipios, debe elevar el Alcalde Beruff Mendieta al Consistorio el próximo lunes, al abrirse la 4ta. Legislatura y otro, el de Estructuración del Presupuesto del año próximo, que igualmente será enviado a la Cámara.

También labora el Dr. Viamontes en la preparación de otro mensaje relativo a la conveniencia de reforzar ciertos créditos con el producto logrado últimamente en el cobro de Resultas.

Medallas de un Centenario

Esta mañana, el Historiador de la Ciudad, Dr. Emilio Roig de Leuchsenring, comenzó la distribición de las Medallas Conmemorativas del Primer Centenario del Establecimiento del F.C. de Cuba.

Dichas medallas han sido confeccionadas en bronce conforme a un diseño del propio Historiador y la edición de solo 200, se destina a personalidades e instituciones académicas y culturales.

Actividad en Impuestos

El Departamento de Impuestos Municipales, a cargo del Dr. Antonio Lancís, continúa laborando eficientemente en la tramitación de los asuntos de su competencia.

Pronto se procederá a una completa reorganización en la Sección de Apremios, a fin de que sea más efectiva la labor que le está encomendada a ese importante sector del Municipio, y a cuyo efecto se dividirá el trabajo entre varias mesas que tendrán a su cargo por separado el movimiento de apremios a los morosos en dos partes, una las Fincas Urbanas y la otra Industriales y Comerciales, llevándose el record diario de los expedientes y trámites en que éstos se encuentren.

También se dispuso el embargo de bienes de propietarios de más de ochenta fincas urbanas que adeudan contribuciones del actual ejercicio.

Los cobros efectuados en el Departamento ayer, ascendieron a la suma de $1.623.81, de la cual pesos 1.299.47 fué por Apremios a contribuyentes morosos; y $324.40 por nuevas licencias despachadas.

Fabricación clandestina

Inspectores de Gobernación Municipal se constituyeron en el Mercado Unico, por la calle Cristina, por tener noticias de que en terrenos próximos se estaba efectuando una fabricación clandestina.

Efectivamente comprobaron que la Cía. de los Ferrocarriles Unidos estaba elevando allí, sin licencia, una nave de75 metros de largo por 14 de ancho.

Levantada la correspondiente diligencia, se ordenó la inmediata paralización de las obras.

Trasmisiones de dominios

La Junta Municipal de Amillaramiento conoció ayer las siguientes trasmisiones de dominio:

Ante el Notario de esta plaza, Dr. Conrado Ascanio, vendió el señor José Gómez Vila a la señora María Luisa Gómez Peña el lote de los solares 1, 10, 11 y 12 de la manzana 126 del Vedado, en la suma de $45.000,00.

Y el señor José Carreras Pernas vendió a la Sra. Esperanza Ferrer Casanova, los terrenos de la finca «Nuestra Sra. de la Luz de los Riveros» en $1.000.00, según operación ante el Notario J. Couceiro.

Nuevas resoluciones

Según nota facilitada por el Jefe de Despacho de la Alcaldía doctor Ferrer, el Alcalde ha declarado con lugar en parte el recurso de alzada contra acuerdo de la Junta de Amillaramiento presentado por Rosa Daniel Moreno, fijando en consecuencia en $60.00 la renta de su propiedad; e igualmente el establecido por Rafael Sánchez a cuya propiedad se le señala una cuota de solo $34.00. Así mismo el Dr. Beruff Mendieta, firmó las siguientes conversiones: De Inocencio Ramayes, de tienda de libros usados a libros de todas clases; de Meizoso y González, de café-cantina a cantina de bebidas; y de Luis Hernández, de Ebanista sillero a establecimiento para reparar muebles.

La gestión de Apremios

La Oficina de Diligenciamientos de Apremios del Municipio habanero, que está a cargo del Sargento de la D. C. de la Policía Nacional, señor Manuel Estévez Guerra, ha movido en el pasado mes de Enero la suma de 17.589 expedientes diversos de contribuciones.

Además, ha trasmitado 5,769 más, del Acueducto de Albear.

Se trabaja en el Cuestionario del Congreso de Municipios

En la tarde de ayer se reunieron en el despacho del señor Alcalde Municipal de la Habana, los señores Rowland Eggers, Clifford W. Ham y José Luciano Franco, para tratar de la confección del Cuestionario que será sometido a la consideración de todas las Municipalidades de América para, con las respuestas pertinentes, confeccionar el programa definitivo del Primer Congreso Panamericano de Municipios que se efectuará en la Habana en Abril 14.

La reunión fué muy animada, habiendo hecho acto de presencia el propio Dr. Beruff Mendieta, que hizo muy atinadas observaciones.

El Dr. Nemesio Ledo, agregado a la Comisión, se excusó por haberse enfermado repentinamente.

El Cuestionario en cuestión se contrae a todos los problemas de administración local, como urbanismo, finanzas, transporte y otros, que atañen a los Municipios.

Los señores de referencia volverán a reunirse hoy o el lunes.

La Dirección de Seguros ha enviado a los Tribunales, una relación de las compañías que son autorizadas

Se evitará de esa manera que sigan estafando aquellas no legalizadas, a los incautos que creen en sus promesas. Las pólizas de seguros sin autentificación notarial, son nulas

El doctor Jesús María Bouza, Director de Seguros de la Secretaría de Comercio, con el fin de evitar que compañías de seguros de vida que no han depositado los 25 mil pesos que como garantía les exige el Decreto Ley 467 de 7 de septiembre de 1934, sigan estafando a muchos incautos, está enviando a los tribunales de justicia de la República, una relación completa de las entidades que han cumplido los requisitos legales y pueden realizar operaciones de afianzamientos.

Según esa relación las compañías de seguros de vida autorizadas hasta la fecha, son las siguientes:

«La Vida Cubana, S. A.»; «Unión Hispano-Americana de Seguros»; «La Cubana»; «Oriente»; «The Mutual Life Insurance Company of New York»; «Pan-American Life Insurance Company»; «American National Insurance Company»; «The Sun Life Insurance Company»; «The Standard Life Insurance Company»; «The Imperial Life Assurance Company of Canada»; «The Crown Life Insurance Company»; «Manufactures Life Insurance Company» y «Confederation Life Assurance Company».

Las pólizas de seguros emitidas sin autentificación notarial son nulas

En la mañana de ayer visitaron al subsecretario de Comercio los notarios jubilados doctores César Manresa, Nicolás Villoch, Francisco Pons, Adolfo Mederos y Francisco Cabrera de la Torre, con objeto de pedir que se haga una investigación en las Compañías de seguros y fianzas, pues tienen noticias de que algunas de esas entidades no cumplen lo dispuesto en la Ley de 17 de diciembre último, que en su artículo IX dice que la firma o firmas de las entidades responsables en las pólizas o contratos de seguros de cualquier índole, así como las relativas a los afianzamientos, deberán ser autenticadas por Notario, fijándosele al documento los sellos de Jubilación Notarial que por su cuantía corresponda.

Los visitantes expusieron también que el precepto anterior es imperativo y obliga a su cumplimiento a todas las compañías que se dediquen a ese negocio, a pesar de lo cual hay muchas que no fijan sello de jubilación notarial correspondiente, no obstante que la mencionada ley comenzó a regir a los diez días de su promulgación en la Gaceta Oficial.

Informaron, además, que el Código Civil, en su Artículo cuarto, declara que son nulos los actos ejecutados contra lo dispuesto en la ley, por consiguiente, estiman que todas las pólizas emitidas sin la autenticación con sus sellos de jubilación, son nulas y sin valor ni efecto alguno.

«El hecho de no cumplir la referida ley dichas compañías—agregaron—parece evidenciar una confabulación para no cumplir las leyes de la República a que están obligadas; y como están cobrando las primas, las pólizas que emiten en esas condiciones, resulta evidente que están defraudando a las personas que pagan dichas primas; y por último, que los representantes de esas compañías hacen alarde de que mientras no se dicte el Reglamento no cumplirán la ley, más que en aquellos casos en que se le pide expresamente, olvidando que la ley dice de manera terminante cuando empezaba a regir, y rige efectivamente desde fines del mes de diciembre de 1937.»

Los citados doctores dejaron en poder del Subsecretario un escrito relacionando todos los antecedentes del caso, cuyo documento se elevará al Secretario del ramo.

Piden nombres de exportadores

El señor Rafael Lugo, exportador e importador en general, establecido en la ciudad de Santiago de los Caballeros, República Dominicana, ha remitido una comunicación al Secretario de Comercio, señor Raúl Zárraga, interesando que por este departamento se le remita una relación de los exportadores e importadores de productos y artículos de todas clases radicados en nuestro país, a fin de relacionarse con ellos comercialmente.

Recaudación ferrocarrilera

El ferrocarril de Chaparra recaudó durante los meses de octubre y noviembre de 1937, la suma de 17.419 pesos por concepto de transporte de carga y pasaje.

La señora Dulce María Solio, vecina de San Ramón 36, en esta capital, se ha dirigido al Director de Seguros de la Secretaría de Comercio, preguntándole si la compañía de seguros «La Internacional Mutualista», que radicaba últimamente en Habana 86, se encuentra legalmente autorizada para realizar operaciones.

Llegan a acuerdo varios clubs con los gastrónomos

Cuando necesiten mayor número de empleados se lo pedirán al citado sindicato. Los acuerdos

Ha quedado solucionado el problema que mantenía el Sindicato Gastronómico de La Habana con varios clubs de esta Capital, interviniendo en el asunto para lograr el éxito apuntado, el Subsecretario del Trabajo, doctor José Joaquín Chalons, con la cooperacion de los representantes de las instituciones de recreo Havana Yacht Club, Miramar Yacht Club, Jaimanitas Club y el Secretario del citado sindicato.

Los representantes de los referidos clubs, luego de cambiar impresiones, accedieron a lo solicitado por los gastronómicos en el sentido de que el personal extraordinario que se solicitara para esos clubs se tomará de las listas de personal nativo y nacionalizado que figuren en el gremio citado.

Igualmente se tomó el acuerdo de que el Sindicato Gastronómico enviara sus listas de personal cubano con que cuenta al Director del Trabajo, a fin de que cuando los representantes de los clubs solicitaran personal, dicho funcionario pueda facilitarlo de acuerdo con las mismas.

Regresó el Secretario del Trabajo.

Tan pronto regresó de Oriente el Secretario del Trabajo, doctor Portuondo Domenech, comenzó a despachar asuntos de importancia con el Subsecretario del ramo, doctor Chalons, que le informó de la solución dada a distintos problemas obreros.

Se efectuarán los días 26 y 27 las Fiestas de Caridad

Los fondos se destinarán a obras de beneficencia y al auxilio de los desvalidos

El Teniente Coronel Raimundo Ferrer, M. M., Ayudante General Interino del Ejército Constitucional, se ha dirigido a los Jefes de los Regimientos 1, 2, 3, 4, 5 y 8 refiriéndose al propósito auspiciado por el Jefe del Ejército de que el día 26 y 27 de marzo de todos los años, que se denominará «Día de la Caridad», se celebre un festival en toda la República para hacer cuestaciones y arbitrar recursos en beneficio de la Corporación Nacional de Asistencia Pública y con destino a las Creches, Asilos de Ancianos y demás Centros de Beneficencia que dependen de dicha Corporación.

El Teniente Coronel Ferrer dice a los Jefes citados, entre otras cosas, lo siguiente:

«Para la organización de dicho Festival está actuando en esta capital un Comité de Damas, bajo la presidencia de la señora Mercedes Carballal de Remos, quien oportunamente se dirigirá a la esposa de usted con la finalidad de que ella convoque a una asamblea a las esposas del Gobernador, Alcalde, Magistrados y demás funcionarios de la capital de esa provincia, al objeto de constituir el Comité Provincial, que será presidido por la esposa de usted.

Dicho Comité Provincial se dirigirá a su vez a las esposas de los funcionarios y demás señoras de relieve de todos los pueblos para que constituyan los Sub-Comités de las localidades, que actuarán en todo lo referente a la organización de dicho festival.

La señora Carballal de Remos enviará a las Presidentas de los Comités Provinciales el programa de los festejos que se organizarán, cuyos programas serán enviados a los Sub-Comités de las localidades, sin perjuicio de que en cada lugar se organicen además otros festejos que acuerden los comités y Sub-Comités, siempre que su celebración produzca algún resultado positivo en cuanto a la recaudación de fondos.

Este Centro espera que esa Jefatura calorizará con entusiasmo este propósito, dándole publicidad en todos los periódicos del territorio e interviniendo en todo aquello que sea necesario para el mayor éxito pecuniario del festival».

MENOR LESIONADO

El teniente Domingo Bolet, de la Quinta Estación, se consttiuyó en la casa Sitios 78, domicilio del menor Abel Rodríguez Montanes, de 3 años, que fué asistido en el segundo centro de socorro de lesiones graves, las que sufrió en su domicilio al caerse de la cama donde dormía.

ARROLLADO

Francisco Guzmán Artola, de 52 años y de Calzada 97, fué asistido en el centro de socorro del Vedado de lesiones menos graves, que sufrió en la esquina de 23 y P, al ser alcanzado por el auto 32.948, que manejaba José Herrera Díaz, vecino de Infanzón 19.

LA SALA 2da. DE LA AUDIENCIA SE MANIFIESTA EN FAVOR DEL INDULTO DE RICARDO GUILLOT

Se trata del ex-Segundo Jefe de la Policía Secreta que cumple condena en el Castillo del Príncipe. Señalados los juicios contra dos homicidios. Piden pena de muerte

La Sala Primera de lo Criminal de la Audiencia ha señalado para el día 15 del actual, el juicio del proceso contra Mario Vidal, por la muerte de Victoriano Hernández Mesa, en Regla, juicio que se ha suspendido dos veces.

La Sala Tercera de lo Criminal señaló para el día 14 de los corrientes, el juicio contra Ramón Crisanto Huergo Jorge, por la muerte de Arnaldo Blanco, en el reparto «Párraga» que se suspendió el pasado jueves. En el primer caso el Fiscal pide pena de muerte, por asesinato cualificado, por lo que será tribunal de cinco Magistrados el que conozca del asunto.

Condenado un chófer por lesiones graves imprudentes

La Sala Tercera de lo Criminal ha impuerto la pena de un mes y quince días de arresto al chófer de camión Antonio Tarrío Hernández, por lesiones graves imprudentes a José Miguel Herrera, el 31 de diciembre de 1936, en la calzada de Jesús del Monte y Santa Catalina. El procesado deberá indemnizar a dicho perjudicado con la suma de $200.00, a la «Cooperativa de Omnibus Aliados», por los daños causados a un carro de la misma, y a la Havana Electric Railway Company, por daño a un carro de esa empresa, $6.00.

Ultimas conclusiones formuladas por el Ministerio Fiscal

Un año, ocho meses y veintiún día de prisión, para Francisco Suárez Castro, por lesiones graves a José Arias, con el que sostuvo una reyerta; un año y ocho meses de prisión, para Andrés Valdés Abreu, por lesiones graves a Blas León; cuatro meses y veinte días de arresto, por cohecho para Adalberto Pérez Díaz, vigilante de la Policía Nacional; además le pide de ocho años y un día de inhabilitación para las referidas funciones de vigilante; cuatro meses y diez días de arresto mayor, para los procesados Carlos López Fernández y Manuel Campos García, por delito fragrante contra la salud pública; y un año, ocho meses y veintiún días de prisión para cada uno de los procesados por rapto, Alberto Díaz Corvo, Reinaldo Cepero Renté, Juan Domínguez García, Francisco Armenteros Méndez, Raúl Sánchez Montané, Candelario Lugo Torres y Antonio Herrera Hernández.

En favor del indulto de Ricardo Guillot, matador de Evelio Ugarte

La Sala Segunda de lo Criminal de la Audiencia ha informado a la Secretaría de Justicia, favorablemente, el indulto a favor de Ricardo Guillot Facio, ex-segundo Jefe de la Policía Secreta, que diera muerte el 14 de marzo de 1936, al Inspector secretario del Cuerpo, Evelio Ugarte, en las oficinas de dicho Cuerpo y condenado a la pena de 14 años, 8 meses y un día de reclusión, por homicidio. Dice el Tribunal que hay razones de equidad y justicia que aconsejan la concesión de la citada gracia, especialmente en atención a los servicios prestados por Guillot como funcionario de la República.

Los colonos y cafetaleros de la zona de Yateras, en Guantánamo, se disponen a construir allí una Junta Consultiva

Concesión de permisos para celebrar procesiones por la Carretera Central. Sigue estudiándose la construcción de un gran edificio para instalar la Biblioteca Nacional

Por Decreto presidencial refrendado por el Secretario de Obras Públicas, se ha dispuesto que el saldo de 619 pesos 88 centavos, que por el Decreto número 76, de tres de enero de 1938, se dispuso aplicar al arreglo de las calles de Bejucal, con cargo al crédito o consignación que en el vigente Presupuesto figura bajo el Capítulo XXII, Artículo Unico «Para las reparaciones de Carreteras en la provincia de la Habana, se considere con cargo al mismo Capítulo y Artículo, asignación de veinte mil pesos para cubrir las nuevas atenciones que puedan producirse durante el actual ejercicio».

Resurge el interés por el edificio para la Biblioteca Nacional

Con la presencia del señor Enrique Ruiz Williams al frente de la Secretaría de Obras Públicas, ha renacido nuevamente el interés de las clases intelectuales de esta capital, por la construcción del edificio destinado a la Biblioteca Nacional.

Al efecto ha llegado a noticias del repórter, en la Secretaría de Obras Públicas, que los amantes de las letras reanudarán las gestiones cerca del Presidente de la República, o en su defecto, del Congreso, para que se sitúe una cantidad, aunque sea pequeña para dar comienzo a las obras. Desde la demolición de la parte que ocupaba dicha Biblioteca en la antigua Maestranza de Artillería, los libros y enseres de la Biblioteca se encuentran empaquetados y guardados en cajas, expuestos a las naturales consecuencias.

En favor de la ruta de Yateras a Guantánamo

Por la Secretaría de Obras Públicas, se ha facilitado a un grupo de colonos y cafetaleros de la zona de Guantánamo, las instrucciones referentes a las Juntas Consultivas, creadas por un Decreto Presidencial, a fin de que constituyan allí una, como desean, para laborar por la construcción de la carretera que une Felicidad de Yateras. Dicha ruta, de excepcional importancia para la región referida, pero por las condiciones topográficas, su costo es vadísimo, ascendente a medio millón de pesos, por lo que exige que de llevarse a cabo, coadyuven con el estado los particulares allí avecindados.

Otorga Obras Públicas varios permisos especiales

Por el secretario de Obras Públicas, atendiendo a las aspiraciones de algunos pueblos, se han concedido permisos a varias autoridades municipales, a fin de que puedan utilizar algunos tramos de carreteras, para el recorrido de procesiones religiosas en la carretera central, en algunos lugares de la misma, durante los festejos locales, tomando las debidas precauciones para no interrumpir el tránsito. Entre los permisos concedidos, se encuentra uno, al Asilo de Consolación del Sur.

Asuntos aprobados

El Secretario señor Ruiz Williams aprobó la resolución propuesta por el letrado Consultor, para que eleve al señor Presidente de la República, el escrito presentado por el doctor Rubén López Miranda, como apoderado de la Havana Coal Company, estableciendo un Recurso de Inconstitucionalidad, contra el Decreto relacionado con las concesiones que dicha Compañía tiene en el puerto de la Habana.

Igualmente aprobó el Secretario la resolución del Letrado Consultor, en el escrito presentado por la Cuba Telephone Company, contra la resolución prohibitiva de la poda y tala de árboles, en las carreteras

Enviado a la Audiencia el recurso interpuesto por el Alcalde contra el decreto referente al Matadero

Tanto los veteranos como los jubilados civiles, están agradecidos al Director y empleados del Servicio Central de Hacienda. Movimiento de personal en la Renta de Lotería

En la mañana de ayer se han curado por la Dirección del Servicio Central a la Audiencia de la Habana, los antecedentes referentes al recurso contencioso-administrativo establecido por el Alcalde de la Habana, contra el Decreto Presidencial que echó abajo el pacto concertado entre el Ayuntamiento de esta capital y la Empresa del Matadero.

Mensaje de Veteranos

Las delegaciones de Veteranos de la Isla están dirigiendo escritos a la Dirección del Servicio Central de la Secretaría de Hacienda, mostrándose agradecidos por la labor que viene desenvolviendo dicha Dirección General en beneficio de los libertadores.

Iguales menciones de gratitud viene recibiendo de la Federación de Empleados Jubilados, la que en reciente junta general consignó un voto de gracias, para el Director del Servicio Central señor Pedro León y Otaño, por los beneficios que ha proporcionado a los jubilados, derivados de las importantes disposiciones que han sido dictadas en aquellas oficinas.

Solicitan permisos.

Procedente de la Secretaría de la Presidencia se han recibido en la Hacienda solicitudes para rifas benéficas entre ellas del Liceo de Ciego Montero, de Santa Clara, y del Comité Pro-balneario y Lavadero Público en Sancti Spíritus.

Estas peticiones, por no hallarse comprendidas dentro de la Ley de Lotería, han sido denegadas.

Dos pensiones

Han sido aprobadas las pensiones de los soldados Quirino Ramos y Lázaro Bonilla, con 180 pesos anuales.

Movimiento de personal en Lotería y Hacienda

Por decreto presidencial firmado a propuesta del Secretario de Hacienda, han sido terminados los servicios del señor Enrique Calleja y Salazar, en el cargo de jefe de segunda clase Jefe de la Sección de Pagaduría, de la Lotería Nacional, con haber de 2.400 pesos que ha venido ocupando.

Por otros decretos ha sido trasladado al señor Raúl Díaz y López Calleja, al cargo de jefe de segunda clase, Pagador General de la Lotería Nacional, con el haber de 2.400 pesos, por cesantía del señor Enrique Calleja Salazar, debiendo prestar fianza por veinte mil pesos para garantizar su gestión en la forma dispuesta por Resolución de Hacienda de 31 diciembre de 1925.

Se asciende al señor Felipe Alonso Echevarría a jefe de segunda clase, jefe de la Sección de Contaduría, de la Lotería Nacional, con el haber anual de 2.400 pesos en vacante por traslado del señor Raúl Díaz López Calleja.

Se asciende al señor Vicente Alvarez Rodríguez, a jefe de cuarta clase, jefe del Negociado de Teneduría de Libros de la Lotería Nacional, con 1.900 pesos por ascenso del señor Felipe Alonso Echevarría.

Se asciende al señor Manuel Díaz Cruz, a jefe de quinta clase de la Sección de Tesorería, de la Lotería Nacional, con el haber anual de 1.700 pesos, por ascenso del señor Vicente Alvarez Rodríguez.

Otro movimiento de personal

La Dirección del Servicio Central ha dado cuenta del movimiento de personal que se relaciona, verificado a virtud de decretos del Secretario de Hacienda:

Nombrando a Walfredo I. Consuegra Anchía, inspector de la Sección de Impuestos del Empréstito de 35 millones, para fiscalizar las operaciones de la destilería del Alambique Nazábal, en Encrucijada.

Dejando sin efecto el traslado del auxiliar Pablo Jerez Bazán, que continuará prestando servicios en la Dirección de Estadística.

Dejando sin efecto el nombramiento de Francisco Arias, como auxiliar de administración clase tercera del Distrito Fiscal de Güira de Melena, nombrando en su lugar a Felipe Arias.

Ratificando el traslado de cargo expedido a Ignacio Martínez, como auxiliar de administración, clase tercera del Negociado de Personal del Servicio Central, por ascenso de Juan Cabrera, debiendo prestar sus servicios en comisión en el Distrito Fiscal del Centro de la Habana.

Aceptando la renuncia presentada por la señorita Berta Morín, del cargo oficial de administración, clase primera, del personal adicional de la Dirección del Fondo Especial de O. P. nombrando en su lugar a la señorita Jacinta I. Rodríguez Palau, que prestará servicios en el Distrito Fiscal de Marianao.

Disponiendo que el señor Gerardo Tosco León, oficial de administración, clase quinta, inspector del Empréstito de los 35 millones pase a prestar servicios en comisión al Distrito Fiscal de Güines; que Rogelio Rodríguez continúe prestando servicios en comisión en la Conserjería del Servicio Central; y que Ignacio Morales, oficial de administración clase cuarta, de la Dirección del Fondo Especial de O. P. continúe en la Rentas e Impuestos.

Más traslados

Disponiendo que el oficial de administración de quinta clase, inspector de Rentas, en comisión en el Servicio Central pase a la Tesorería General de la República; que Armando de la Torre, oficial de administración, clase segunda, en comisión en la Tesorería, pase la Sección de Pensiones y Jubilaciones del Servicio Central; que Julio Alvarez, auxiliar de administración, clase segunda, de la Dirección del Fondo Especial pase a la Superintendencia; que Leonardo Cano Alvarez, oficial, clase quinta, de la Dirección del Fondo Especial, pase por 45 días a la zona fiscal de P. del Río, sin dieta; y que la señorita Ondina Rivas Merméndez, oficial clase segunda del Registro General de la Secretaría, pase en comisión al Negociado de Personal de la Sección del Servicio Central.

Sensacional Oferta de
Cortes y Retazos
Sólo hoy
Planta Baja.
El Encanto

La niña Rosita Blanco Herrera, madrina que fué del avión "Santa María" dota con mil pesos al hijo del Tte. Menéndez

La Unión Panamericana de Washington ha aceptado la moción de la Sociedad Colombista de La Habana, de grabar en el monumento a Colón, en Santo Domingo, los nombres de los héroes

Altos miembros de la Sociedad Colombista Panamericana nos informaron ayer en la Secretaría de Estado que la niña Rosita Blanco Herrera y Clavería madrina del avión «Santa María», hija del opulento industrial cubano Don Julio Blanco Herrera, gran admirador del glorioso Capitán Menéndez Peláez, muerto trágicamente en Cali, ha dotado con mil pesos al hijo del piloto del avión insignia, que como es sabido, nació seis días después de la catástrofe aérea que llenó de dolor a toda América.

También da cuenta de que con la valiosa colaboración de importantísimas corporaciones científicas y culturales, se está organizando una magna velada en honor de los gloriosos cubanos caídos en Colombia.

La Sociedad Geográfica está preparando ya su brillante aporte a este trascendental acto.

Asimismo, informa también la Sociedad Colombista Panamericana que el Comité Nacional Oficial de Norte América Pro Faro a Colón, que preside el ilustre Rector y Presidente de la «Columbia University» de New York, doctor Nicholas Murray Butler, ha comunicado a esta Corporación que puede contar con su aportación a la moción presentada por dicha Sociedad Colombista Panamericana a la Unión Panamericana de Washington.

Como recordarán nuestros lectores, dicha moción dice así:

«Quinto: Interesar, por la vía más rápida, del Consejo Directivo de la Unión Panamericana de Washington, recomiende a la Comisión Permanente del Faro a Colón, tome el acuerdo de que en el monumento en honor del Descubridor que se erigirá en Punta Torrecilla, República Dominicana, se perpetúe la gloriosa memoria de los tripulantes de los aviones colombistas caídos en Cali, considerándolos como mártires caídos en aras del ideal de paz y unión para todos los pueblos del Nuevo Mundo, y

«Sexto: Que igualmente se interese de la Unión Panamericana la oportuna recomendación a la mencionada Comisión Permanente para que, al propio tiempo, se acuerde que, con cargo a los fondos que en su oportunidad se destinen al sostenimiento del Faro a Colón, se conceda la pensión procedente a favor de los padres, esposas e hijos de las víctimas de la catástrofe.»

Contando con la conformidad del Director General de la Unión, doctor L. S. Rowe, con la colaboración de todos los Comités Nacionales Oficiales Americanos y el apoyo sincero que presta a la iniciativa el Gobierno de la República Dominicana, es seguro que el Homenaje Continental propuesto será una realidad en breve y los nombres y hazaña de los gloriosos aviadores del vuelo panamericano se perpetuarán en los mármoles y bronces del monumento que América erigirá en Punto Torrecilla como justiciera reparación en honor de su inmortal descubridor.

PROCESADOS LOS QUE HURTARON UNOS SACOS DE ARROZ HACE POCO

El Juez de San Antonio de los Baños, procesó ayer a Alberto Sánchez Lizarro y a Pedro Antonio Trujillo Arencibia, con mil pesos de fianza cada uno, por el hurto de varios sacos de arroz.

A los procesados se les notificó dicho auto, por conducto del Juzgado de Instrucción de la Segunda, que exhorta con el de San Antonio.

MENOR LESIONADO

Santiago Gómez Falenzuela, de 11 años, vecino de Peñalver número 12, fué asistido en el Primer Centro de Socorro, de la fractura del húmero izquierdo, que sufrió al caer de unos cables, en el patio de Estación del Ferrocarril, en Diaria y Figuras.

Gran Venta de AJUARES DE CASA.

El Departamento de Uniformes y Delantales de Sirvienta brinde con ocasión de nuestra Tradicional Venta de Ajuares de Casa las más convenientes ofertas. Aproveche usted esta excelente coyuntura para habilitar económicamente para todo el año a sus sirvientas.

EN ESTA VENTA ENTRAN, ADEMÁS, LOS DEPARTAMENTOS DE MANTELERIA, ROPA DE CAMA, TOALLAS, ALFOMBRAS, TAPICERIA, ETC. PRIMER PISO

A Uniforme de percal a listas azules con puño y cuello de piqué. Rebajado de 1.50 a 1.24

Delantal de madapolán blanco con festón bordado y calados 18c.

B Uniforme de madapolán blanco con festón bordado en el cuello y puños. Rebajado de 1.25 a 1.00

Delantal de poplín negro con festón bordado 28c.

C Uniforme de poplín blanco con festón bordado en el cuello y los puños. Rebajado de 1.75 a 1.45

Delantal de poplín negro con festón y calado 35c.

TERCER PISO.

El Encanto

El Departamento Postal servirá a usted inmediatamente cualquiera de los artículos anunciados

M.E.C.D. 2016

9ª SECCION 2

TELEFONOS: Dirección . . . . M-2856 Jefe de Redacción M-1287 Sección de Sports M-7912

DIARIO DE LA MARINA

TELEFONOS: Quejas . . . . . . M-7911 A. Clasificados . . M-7915

9ª SECCION 2

AÑO CVI — ACOGIDO A LA FRANQUICIA POSTAL — LA HABANA, SABADO, 5 DE FEBRERO DE 1938 — EL PERIODICO MAS ANTIGUO DE CUBA

ITALIA HA DADO SU APROBACION A LOS PLANES DE LA GRAN BRETAÑA PARA ACABAR CON LOS ATAQUES A LA NAVEGACION NEUTRAL EN EL MEDITERRANEO

LA ACTUALIDAD

ARMANDO PALACIO VALDES

Ha fallecido el último gran novelista español de los tiempos contemporáneos. Muertos Pereda y Pérez Galdós quedaba Palacio Valdés, que formaba con ellos «la magna trilogía» de la novela en España durante el siglo XIX y XX.

Fueron los tres por distintos rumbos. Pereda fué el novelista más rancíamente español y más tradicional, de su época. Fué también, el más regional, sin que el regionalismo contrastase para nada su amor intenso a España y su acendrado nacionalismo.

Pérez Galdós tuvo, dentro de sus cualidades geniales de novelista, el pecado de su sectarismo anticlerical y anticatólico, nacido de la revolución francesa.

Armando Palacio, aunque en algunas de sus novelas como «La Fe» y «La Hermana de San Sulpicio», apuntara también cierta tendencia antidogmática y antimonástica fué expurgándose de este defecto a medida que iba entrando más en su madurez.

Los tres fueron realistas. Pero ni el realismo de Pereda ni el de Pérez Galdós llegaron nunca al naturalismo, puesto en boga por Emilio Zola. Palacio Valdés entró casi en los dinteles de esta escuela en ciertas novelas como «Marta y María», que fué la segunda que publicó. Después su realismo se amenguó hasta el punto de producir «Riverta» y «Maximina» una de las novelas más puras e íntimamente hogareñas; «La Aldea Perdida», cuyo tono poemático y épico trae reminiscencia de la «Ilíada», de Homero, y «Tristán o el Pesimismo», en que se advierte un espiritualismo cada vez más hondo y concentrado.

Una de sus últimas novelas, «Los Cármenes de Granada» está ungida de un delicioso romanticismo engendrado en el alma del autor por los encantos de la Alhambra y por la eterna poesía de los jardines y vegas granadinas.

En lo que nadie le supera a Armando Palacio Valdés es en la sugestión y el interés que sabe dar aun a lo más sencillo y vulgar; en la habilidad con que armoniza su humorismo delicioso con su fuerza dolorosa y entrañablemente dramática; en aquella naturalidad fácil y limpia con que va narrando la acción de la novela, como si fuese una historia y en la amenidad ininterrumpida desde el primero hasta el último capítulo.

El modelo más perfecto de estas virtudes es «Riverita» y «Maximina», en las que el optimismo intenso y sencillo del idilio de los dos jóvenes se convierte en su destrucción por la muerte de Maximina. No se pueden llevar a mayor intensidad el valor inmenso y la honda desolación que el terrible desenlace deja en el alma de Riverita.

En «La Aldea Perdida» se adelantó Palacio Valdés treinta y un años a lo que había de ocurrir en Asturias durante la revolución de Octubre. En sus pueblos campesinos y en sus aldeas reinaba la paz de la Arcadia feliz. Si había rivalidades de vecinos, entre unos y otros, se dirimían a puñetazos. Fueron después allí los mineros no asturianos, los mineros contaminados ya con el virus anarquista, que inficcionando a los sencillos aldeanos y en las contiendas de éstos, empezaron a relucir puñales y revólveres. Y se acabaron las alegres romerías y los castos idilios. Y se llenaron las tabernas de mal vino. Y aquella zona, en donde todo era trabajo fecundo y sana alegría, se convirtió con los mineros de afuera en campo de desorden, de agitación, de crímenes y de rebeldía. Treinta y un años después, esos mineros llevaron a Asturias el infierno de aquella revolución en que el anarquismo de brazo del comunismo, desató todas las más brutales furias de sus odios y de su saña.

Armando Palacio Valdés, que merecía morir en lecho de paz, de amor y de gloria, murió, fatalmente, en territorio rojo. Tuvo sin embargo el consuelo de que Asturias fuera libertada por las huestes franquistas, de la pesadilla anarquista que él profetizó.

León ICHASO

LA REPATRIACION DE NIÑOS CUBANOS ES UNA PARADOJA

Honorable señor Secretario de Estado,

Señor:

Una nota oficial de ese departamento, dada a la prensa, informa al pueblo de haber recibido usted del Presidente de la Asociación Nacional de Colonos, doctor Ramón J. Martínez, la cantidad de $8.719-33, producto de una iniciativa de dicho señor y del señor Higinio Fanjul, secundados por los señores Claudio González de Mendoza, José Gómez Mena y Manuel Ajuria, para que se repatrien de España los miles de niños cubanos que allí se hallan sin amparo. También informa la nota a que nos referimos, que la cantidad por usted recibida será inmediatamente aplicada al fin a que se le dedica.

Tan hermosa, patriótica y humana iniciativa ha merecido de usted la expresión de gratitud del pueblo y del Gobierno de Cuba, ya que esos miles de niños nativos, lejos de su Patria, la olvidan y acaso la maldigan algún día cuando sepan que sus propios compatriotas, por una ley promulgada precisamente para proteger al nativo, los forzaron a salir de ella con sus progenitores, y esto hay que evitarlo a todo trance. Es preciso que vuelvan al seno de la Patria para que se acostumbren a quererla y aprendan a engrandecerla y glorificarla.

En efecto, la iniciativa merece la gratitud de todos los cubanos, pero muy especialmente de esta Asociación que ha luchado titánicamente para que el doloroso, antipatriótico y antihumano éxodo no se consumara, evitándonos la vergüenza de que por un egoísmo incalificable miles de mujeres y niños nativos pasearan su miseria y su desesperación por tierras extrañas. De la odisea horrible que en ciudades y aldeas vivieron muchos de esos niños y mujeres, es una muestra la carta escalofriante que le acompañamos, de la señora Julia Trejo, natural de Aguacate, que con su esposo y nueve hijos nativos fueron embarcados por el Consulado Español, en pleno invierno y con un miserable bulto de ropa por todo equipaje, a causa de la miseria a que les redujo el desplazamiento del jefe de familia en el empleo de telegrafista de los Ferrocarriles Unidos. ¿Qué será de esa infortunada guajira y de esas nueve criaturas en el infierno de la guerra española?

Ese grito de dolor, señor Secretario, que de la cruz a la fecha palpita en la carta de referencia, es una de las tantas escenas dantestas de que tenemos noticias. Por eso decimos que los señores que han tomado tan hermosa iniciativa son acreedores a la gratitud de cuantos con fervor y devoción amamos a Cuba sobre todas las cosas.

Pero no obstante, esa repatriación de niños cubanos, así a secas, se nos antoja algo paradójico, mientras no se diga qué es lo que se va a hacer con ellos, si van a ir a parar a los asilos o si vienen en compañía de sus padres, en cuyo caso hay que empezar por darles a éstos facilidades para trabajar, facultad de que les privó la Ley de Nacionalización del Trabajo, causa de su exilio. Porque si esto no es así, la tentativa de repatriación será baldía.

Es este un problema que seguramente se les ha pasado por alto a los iniciadores de la repatriación, movidos sólo de un nobilísimo sentimiento patriótico y humanitario, pero que se estrella necesariamente contra la realidad ambiente. Traer los niños solos, imposible; y acompañados de sus padres sin haber modificado antes la ley que les prohibe atender a su subsistencia, es una sangrienta paradoja, salvo que lo que se pretenda es que vengan a morirse a la Patria.

¿No cree usted, señor Secretario, que un problema como este que tan hondamente afecta a la nacionalidad merece se le preste una delicada atención antes de intentar poner en práctica el propósito de esos señores que, si elevado y digno de los más cálidos elogios, resultará de una ineficacia absoluta? ¿Y no cree usted, igualmente, que los Poderes Públicos deben evitar a todo trance que continúe el éxodo a que se ven obligados esos niños y mujeres cubanos por imperativos de la Ley de Nacionalidad que desplaza de sus empleos y después les cierra las puertas del trabajo a los extranjeros jefes de esas familias cubanas, para que luego no estemos pensando en su repatriación?

Usted sabe perfectamente que para que desaparezcan los efectos hay que destruir las causas que los produjeron, y aquí las causas son las exageraciones de una ley, que siendo nacionalizadora, se olvidó por completo de aquellos de nuestros nacionales más indefensos y más necesitados de protección: nuestros niños y nuestras mujeres.

Con todo respeto y consideración,

ASOCIACION PARA LA DEFENSA DE LOS DERECHOS CIUDADANOS.

Luciano J. Peynó. Presidente

SE HA TERMINADO YA LA CONSTRUCCION DE LAS PRIMERAS DOSCIENTAS CASAS DESTINADAS A LOS OBREROS, EN GRANADA

Pemartín designado por Franco jefe de la segunda enseñanza y el coronel Velasco para director de prisiones

El General Queipo de Llano y las demás autoridades de Sevilla asistieron ayer a la inauguración de la casa de la Falange Femenina, cuya obra fué objeto de gran encomio

SAN SEBASTIAN, febrero 4 AP.—El coronel Juan Rivas y el señor Carlos Herrera, representantes del Uruguay, visitaron hoy a las autoridades provinciales a quienes cumplimentaron.

SE HA TERMINADO LA CONSTRUCCION DE LAS PRIMERAS 200 CASAS PARA OBREROS EN GRANADA

GRANADA, febrero 4. AP.—Las primeras doscientas casas del proyecto de casas para los obreros han quedado terminadas después de ocho meses de trabajos.

Estas casas están destinadas a personas enfermas, obreros y empleados del Estado.

EL GENERAL FRANCO DESIGNA A PEMARTIN JEFE DE LA SEGUNDA ENSEÑANZA

BURGOS, febrero 4. AP.—La Gaceta Oficial publica hoy dos decretos dictados por el generalísimo Franco en uno de los cuales designa a Pemartín jefe de la Segunda Enseñanza y al coronel Velasco director de Prisiones.

INAUGURADA EN SEVILLA LA CASA DE FALANGE FEMENINA

SEVILLA, febrero 4. AP.—Se ha inaugurado en esta ciudad la Casa de Falange Femenina asistiendo el general Gonzalo Queipo de Llano, el coronel Cuesta y las autoridades.

Se pronunciaron discursos acerca de los diversos servicios por la jefa de la Falange y el jefe provincial señor Gamero, quien cantó un himno a la unificación.

El general Queipo de Llano exaltó la obra de la mujer en la cruzada por la liberación de España, alentando a los combatientes y llevándoles auxilios.

El local de la Casa de Falange Femenina fué bendecido ante un altar con la imagen de Santa Teresa de Jesús, patrona de Falange Femenina.

Un gentío inmenso asistió a la inauguración del edificio.

ELEGANCIA
TRAJES A MEDIDA
LA CASA COFIÑO
SUPREMA GARANTIA
NEPTUNO 87. TEL. M. 2050.

JABON HENO DE TRAVIATA
Sin rival - por 5¢.

El periódico "Euzko Deya" órgano del "gobierno vasco" desaparecido hace tiempo, sigue publicándose en París

Los únicos anuncios que aparecen en dicha publicación se refieren a la compra de platino, oro, brillantes, platería, etc. «con gran reserva». Se venden plantas para adelgazar

BILBAO, febrero 4. (SE)—El periódico de esta capital «La Gaceta del Norte» publica la siguiente regocijante información:

Sigue publicándose en París «Euzko Deya», órgano del «Gobierno vasco». A la vista tenemos dos de sus últimos ejemplares. ¡El vascuence ha desaparecido casi por completo de sus columnas!... Y el castellano, también. Está escrito en francés desde el artículo de fondo hasta la última gacetilla. Le falta también aquella regocijante sección informativa de la «República de Euzkadi», con la que intentaba mantener, a fuerza de noticias absurdas, la fe en el triunfo rápido y definitivo de los lectores que habían decidido seguir heroicamente la guerra desde las bellas y acogedoras playas francesas gracias a los pasaportes que les facilitaban aquí sus correligionarios, mientras las pobres gentes del pueblo se hacían matar en las trincheras o sufrían en la Vizcaya dominada por los rojo-separatistas toda la penuria de que fueron testigos cuantos entraron en Bilbao, hace cerca de medio año, con las tropas libertadoras.

Bilbao, y los pueblos de Vizcaya, estaban depauperados y, en no pocos casos, hambrientos.

Luego los quisieron matar de sed con la voladura criminal por lo innecesaria, del depósito de aguas del Ordunte.

Hay, sin embargo, algo escrito en castellano. La advertencia, bajo el título del periódico, de que para la publicidad, para los anuncios, debe dirigirse el comerciante a la Agencia A. Metze: 14, Rue Fantin-Latour.

Esto nos ha animado a estudiar la publicidad de «Euzko Deya». Estudio fácil y rapidísimo, porque en todo el número correspondiente al 14 de noviembre sólo aparecen cuatro anuncios y de ellos dos, también en español, para que no se pierda clientela. Son, además, harto significativos.

Uno de ellos dice:

HAIMET
Compra MUY CARO alhajas.
4, Chaussée d-Antin.
Cerca Bd. des Italiens.

El otro dice así:

EMILE—II, rue Trouchet.
Pago inmediato y a alto precio: Oro, brillantes, platino, platería. Anticipos para desempeños. Discreción.

En no pocos casos toda la discreción será poca. Porque toda aquella ladronera en que acabó el «Gobierno de Euzkadi», no sólo desvalijó los Bancos locales y las Cajas de Ahorros, dejando en la situación que puede calcularse a millares de vascos y de no vascos que en ellos tenían depositados sus valores y los ahorros de su trabajo, sino el oro, los brillantes, el platino y la platería que esos anunciantes, buenos conocedores del paño, ofrecen comprar, con la debida discreción, desde los ejemplares columnas de «Euzko Deya».

¡Se llegó a pedir a las gentes que depositasen sus alhajas y sus tesoros artísticos en un local bajo la custodia y garantía del «Gobierno vasco», porque era el modo de que estuviesen más seguros!....

Y, en efecto; no ha aparecido ni una mala sortija. ¡¡Se lo llevaron todo!!... ¡¡Lo robaron todo!!

Y ahora, en su órgano oficial, los buenos compradores franceses se apresuran a ofrecerles los francos necesarios. Todo ello, discretamente, claro está.

En otro número, el del 28 de noviembre, se enriquece la página con dos nuevos anuncios. Se ve que el negocio marcha y que hay competencia entre los «buscadores de oro».

Porque a los dos anteriores, que continúan en este número, hay que añadir el de BETTER, 49 Fg Montmartre, que comienza así: COMPRO BRILLANTES, y el de la «Société Horlogerie Suisse» Bd. des Italiens, que empieza de este modo: «Compra de oro, brillantes, perlas, relojes, objetos de plata a los mayores precios.»

Y el anunciante sabe muy bien dónde puede encontrar la clientela adecuada.

Hay que añadir en este número lo que pudiéramos llamar el anuncio irónico.

Un buen francés, que indudablemente ignora lo que los inspiradores del «Euzko Deya» hicieron adelgazar a sus súbditos temporales, ha tenido el humor de enviar un anuncio cuyo título es este:

LA PLANTE QUI FAIT MAIGRIR

Y asegura que esa planta hace adelgazar sin drogas ni régimen.

Ese señor anunciante ignora lo que es el régimen rojo separatista y el garbanzo mejicano como plato fuerte y único.

Para comprar toda clase de artículos de ferretería, diríjase a la casa que mejor surtido tiene y precios le puede ofrecer.

LATON Y COBRE
Chapas.
Angulares.
Flejes.
Planchuelas.
Tubos.
Alambre.

ALUMINIO
Chapas.
Angulares.
Alambre.

METAL BLANCO
Chapas de todos calibres.

E. FERNANDEZ y Ca. S. en C.
(Importadores de ferretería)
PADRE VARELA 69 Y 71, ESQUINA A SAN RAFAEL
Teléfonos U-5215 y U-5371. CABLE: "TAMAYAN"

En plena guerra sin cuartel, el fotógrafo ha captado esta bella vista de un rincón de Teruel, la ciudad que, con Albarracín, comparte la gloria de mayor antigüedad en España. Como puede apreciarse, la metralla destructora desbarató estas humildes viviendas

LA ESPAÑA DE HOY

UN JEFE DE TERUEL QUE NO SE PARECIA A MOSCARDO

Un día, el 15 de Diciembre de 1937, los Ejércitos rojos emprendieron una acción ofensiva sobre el sector de Teruel y consiguieron cercar la plaza. ¿Plaza? Llamémosle así, pero sin que ese vocablo militar dé a entender que se trataba de un recinto fortificado. No. Teruel era una ciudad abierta. Los sitiados se organizaron en diferentes núcleos. El más importante de todos quedó bajo el mando del teniente coronel Domingo Rey D'Hancourt. Edificio tras edificio, fueron abandonados los primeros que la tropa ocupaba, hasta que el teniente coronel se encerró en el Convento de Santa Clara. El día 29 de Diciembre las columnas nacionales de contraofensiva decidieron aniquilar el ataque rojo. En tres jornadas se plantaron en los barrios Oeste de Teruel y libertaron a las guarniciones de los reductos más cercanos. Quedan, sin embargo, las del sector Este, a donde no había llegado aún el asalto nacional. Como el Ejército marxista dominaba algunas alturas detrás de Teruel—pongo por caso las de Santa Bárbara y Manzueco—el General en jefe de las divisiones españolas resolvió llevar a cabo una operación envolvente, a fin de que la entrada decisiva en la totalidad de Teruel se efectuara sin el menor contratiempo. A ese efecto, empezaron a moverse columnas por el Norte y por el Sur. Desencadenóse, súbitamente, una formidable tempestad de nieve.

Debía ser como las que Napoleón soportó cuando iba camino de Moscú. Los movimientos no se paralizaron por completo, pero sufrieron un grave frenazo. De todos modos, no dejaron de tomarse, cada día, algunas cotas interesantes desde el punto de vista táctico. Cuando la situación general parecía ser más favorable, he aquí que el Alto Mando, estupefacto, se entera de que el teniente coronel Rey d'Hancourt, a quien se creía un héroe, solicita una entrevista con el mando rojo y pacta una rendición. Una rendición de su persona y de los 2.000 hombres que acaudillaba.

Apenas se tuvo noticia en los tres reductos que aún resistían de que el teniente coronel estaba disponiendo el pacto, varios oficiales protestaron, se dirigieron ásperamente a todos los demás, y al frente de 500 hombres salieron del Convento, rompieron el cerco puesto al edificio y llegaron a las filas nacionales. Estos valientes fueron los portadores de la desdichada noticia.

¿Qué había sucedido con el teniente coronel Rey D'Hancourt? Yo no tengo más información, sobre este asunto, que la que ha facilitado, en notas oficiosas, la Delegación de Prensa y Propaganda de la España Nacional y la que ha estampado en uno de sus comunicados oficiales el Cuartel General del Generalísimo.

Este, que ha de ser, necesariamente parco y sobrio, dice que el mencionado teniente coronel es responsable de «flaqueza y de impericia». Otras notas, menos directas, o sea, menos ligadas al comunicado oficial, hablan de «traición». Según ellas, Rey D'Hancourt, que mandaba tropas en el sector de Teruel, no supo mandar acertadamente cuando se inició la ofensiva roja. Algunas de las posiciones de vanguardia fueron abandonadas casi sin combate. Después, una vez replegados los defensores al casco de la ciudad, no quiso o no supo disponer los elementos de la defensa en forma conveniente y eficaz. Tal acusación aparece en labios de oficiales subalternos que se han unido al grueso del Ejército, y en las manifestaciones del Alcalde de Teruel, héroe de verdad.

Sea de ello lo que se quiera, el Alto Mando sufrió una evidente sorpresa, porque ni la situación general ni las posibilidades tácticas ni las noticias que se recibían de la plaza parecían infundir el menor temor de que ocurriera el episodio de la rendición del Convento de Santa Clara.

Dicen, asimismo, otras informaciones, que el teniente coronel Rey había sido separado del mando al tercer día de ofensiva roja, precisamente por abandono injustificado de posiciones. Encerrado luego en los edificios de la vieja población, no se insistió en relevarle, porque no era ocasión de hacerlo; pero el mencionado jefe sabía a ciencia cierta que una vez libertado tendría que comparecer ante un Consejo de Guerra para responder de su comportamiento en los primeros momentos de la batalla. Esta circunstancia, que de ser exacta, podría tener indiscutible importancia, se unió al hecho de que los dos generales marxistas atacantes de Teruel—Hernández Sarabia y Vicente Rojo—procedían de la misma promoción que Rey, o eran antiguos amigos y camaradas; por tanto, fué fácil a éstos entablar relaciones con su viejo compañero y convencerle de la necesidad de firmar un pacto.

De pronto, el jefe del Convento de Santa Clara comunicó a todos sus subordinados la decisión de rendirse; y lo hizo diciendo: —«Rindo mi puesto porque el Ejército nacional que había de socorrernos está copado y ya no tenemos esperanza alguna de salvación». Naturalmente, que la versión del copo constituía un embuste; pero no sabemos si el propio teniente coronel fué víctima de la fantasía, o si, sabiendo que decía una mentira, no vaciló en engañar a sus oficiales y a sus soldados, para que nadie opusiera reparo a los trámites del pacto.

El episodio ha producido un desagrado profundo. Yo creo que las gentes españolas—será, acaso, petulancia sentirse libre de tal fenómeno—se hallan supersensibilizadas por la guerra, y cualquier incidente les daña sobremanera. En realidad, ¿qué acontece con que el teniente coronel Rey no se haya parecido al coronel Moscardó, el defensor del Alcázar, ni al capitán Cortés, defensor del Santuario de Santa María de la Cabeza, ni al general Aranda, o al comandante Caballero, defensores de la ciudad de Oviedo, ni a los sesenta falangistas de la Sierra de Alcubierre, ni a ninguno de los sublimes héroes que esta contienda ha puesto de relieve y subrayado?

Un mundo poblado por ángeles, o por santos, o por héroes, sería una monstruosidad. Un Ejército formado por Moscardós, es inimaginable. Lo que acentúa, a lo largo de la Historia, la personalidad de un Moscardó, es precisamente, la flaqueza de un Rey D'Hancourt. Es la sombra siguiendo a la luz, para que el brillo de ésta se advierta con mayor fuerza; es la media noche contrastando con los esplendores del mediodía.

A la causa de España, el teniente coronel capitulado le infiere un daño mínimo, porque una guerra de las proporciones de la española no varía sus rumbos en vista de las decisiones que adopte un determinado jefe al frente de mil quinientos hombres. A su propia causa y prestigio, el teniente coronel del Convento de Santa Clara le ha puesto un remate y colofón tristísimos. Ya se sabe que todo buen soldado lleva en la mochila el bastón de mariscal. Pero llega un momento crítico, el de la opción entre los sacrificios que el bastón reclama y la comodidad de un camino suave, pero obscuro e indigno. Cuando se ha elegido uno de esos dos caminos, la suerte está echada para siempre; o se asciende a los merecimientos y jerarquías del héroe, o desciende uno al nivel del burdo ganapán uniformado. El teniente coronel Rey ha elegido, y su decisión es de las que no admiten rectificaciones. Ya se ve que no ha querido, o no ha podido parecerse al coronel Moscardó, defensor del Alcázar de Toledo.

Y la guerra sigue.

MANUEL AZNAR

10 de Enero de 1938

Francia e Inglaterra han acordado concentrar 70 barcos de guerra para proteger el cruce del Mediterraneo

El Gobierno italiano, conforme con las disposiciones que adopta Inglaterra, está decidido a tomar medidas análogas en la zona marítima cuya vigilancia le ha sido asignada

LONDRES, febrero 4. AP.—Italia, bajo la presión de la Gran Bretaña y Francia, aprobó esta noche el programa de dichas dos naciones para acabar con los ataques de los piratas a la navegación en el Mediterráneo.

El conde Dino Grandi, embajador italiano en la Gran Bretaña manifestó al secretario de Relaciones Exteriores Anthony Eden que Italia aprobaba las proposiciones franco-británicas que, según se tiene entendido, incluyen medidas muy severas.

La embajada italiana anunció que «el gobierno italiano está de acuerdo con las medidas que el gobierno británico intenta adoptar en la zona occidental del Mediterráneo reservada a la vigilancia de la patrulla británica. Al mismo tiempo el gobierno italiano se propone adoptar análogas medidas en la zona que se ha confiado a la vigilancia de la patrulla naval italiana».

Italia, Francia y la Gran Bretaña son las grandes potencias del acuerdo contra la piratería redactado y aprobado en Nyon en el mes de septiembre del año pasado para proteger la navegación contra los ataques derivados de la guerra civil española.

La nueva ofensiva nacionalista para debilitar al gobierno de Barcelona, cortándole la recepción de cargamentos por el mar, se ha caracterizado hoy por el hundimiento del mercante inglés «Alcira» mediante un ataque aéreo frente a Barcelona.

En los primeros días de la presente semana otro mercante inglés, el «Endymion», que llevaba carbón lo mismo que el «Alcira» fué torpedeado y hundido frente a Cartagena con pérdida de diez vidas.

Francia se ha unido a la Gran Bretaña en los planes para terminar la piratería submarina.

En la Gran Bretaña—sobre todo entre los miembros laboristas—existe gran indignación porque los barcos ingleses con carbón para el gobierno de Barcelona no lleguen a puerto y se tiene entendido que plantearán los laboristas una interpelación al gobierno.

En los centros bien informados se dice que el secretario de Relaciones Exteriores, Anthony Eden, expondrá el lunes a la Cámara de los Comunes las medidas que se han acordado.

La Gran Bretaña y Francia anunciaron hoy haber concentrado una flota conjunta de setenta destroyers en el Mediterráneo para impedir nuevos ataques a la navegación. Hasta ahora se ignora hasta qué punto participará Italia en los nuevos planes.

El generalísimo Francisco Franco avisó hace algún tiempo que impondría un bloqueo contra todos los embarques destinados al gobierno de Barcelona.

La Gran Bretaña se negó rotundamente a reconocer el aviso y declaró que no había pruebas de su efectividad, lo que es condición esencial para que el bloqueo sea reconocido.

Casa de Cambio
EL GATO NEGRO
Compramos y vendemos
ORO
en todas cantidades.
Obispo 65.— Telf. A-7780.

Los trabajos para la extensión de las rutas aéreas se llevan a cabo con premura en la España de Franco

Veintiocho canadienses y americanos han perecido en la España roja a causa de los combates sostenidos con fuerzas nacionalistas, según dice el único superviviente del grupo

BURGOS, febrero 4. AP.—El gobierno está acelerando la realización de los proyectos para extender las líneas aéreas de pasajeros a todo el territorio nacionalista español y a Marruecos.

La línea Sevilla-Salamanca ha sido extendida por el norte hasta Victoria y San Sebastián y por el Sur hasta Inif (Marruecos) e Islas Canarias.

La línea comercial que pone en comunicación a Roma con Cádiz, vía Mallorca, se ampliará de manera que comprenda a Sevilla, Tetuán, Melilla y Málaga.

Otra línea pondrá en comunicación las poblaciones de la costa del Cantábrico con Burgos y Valladolid.

UN CANADIENSE DETENIDO EN FRANCIA DECLARA QUE VEINTINUEVE COMPAÑEROS SUYOS, CANADIENSES Y AMERICANOS, MURIERON EN ESPAÑA COMBATIENDO O EN LOS HOSPITALES

PERPIGNAN, Francia, febrero 4. AP.—Un canadiense que dice ser el único superviviente de los 29 voluntarios americanos y canadienses que que estaban peleando al lado de las fuerzas del gobierno de Barcelona, ha sido detenido hoy en esta ciudad.

Dijo llamarse Sundsten Arvid y ser natural de Toronto.

Se le detuvo en Cerbere acusado de haber violado una orden en virtud de la cual había sido expulsado de Francia.

El detenido dijo que todos sus compañeros fueron muertos en combate o de las heridas recibidas en ellos durante los once meses de guerra civil desde que se introdujeron en España por la frontera francesa.

LLEGAN A ITALIA 700 HERIDOS EN COMBATES DE ESPAÑA

NAPOLES, Italia, febrero 4. AP.—El vapor Gradisca desembarcó hoy 700 soldados italianos heridos en diversos combates en España.

FALSA ALARMA DE ATAQUE EN BARCELONA

BARCELONA, febrero 4. AP.—A las seis de la tarde de hoy sonaron intensamente las sirenas de alarma, haciendo que la población barcelonesa fuera presa de pánico, ante la inminencia de otro raid aéreo. Las baterías anti-aéreas próximas a la costa abrieron fuego inmediatamente, pero sin que nada confirmara, de modo tangible, el ataque de la aviación nacionalista anunciado.

El capitán de un buque inglés, fondeado en puerto, dice que vió un destroyer a la altura de Barcelona, en alta mar, pero sin que pudiera distinguir la nacionalidad. Agrega que escuchó algún fuego de cañón hacia el mar.

Se dictan reglas para la salida de civiles de Madrid

La Prensa italiana sigue acusando a Francia de que viola la no intervención

MADRID, febrero 4. (Havas).—El gobernador civil de Madrid, Antonio Trigo, ha publicado un bando acerca de la evacuación de la población civil y de la forma en que se hará el traslado, empleándose autocars y coches de turismo.

La dirección general de evacuación y asistencia a los refugiados está organizando refugios y talleres colectivos en Murcia y Alicante.

ITALIA SIGUE ACUSANDO A FRANCIA DE VIOLAR EL PACTO DE NO INTERVENCION

ROMA, febrero 4. (Havas).—Continúa la campaña de la prensa italiana contra Francia, que es acusada de violar los acuerdos de la No Intervención. En un editorial que hoy publica el «Giornale d-Italia», titulado «Nuevos refuerzos franceses a la España bolchevista», en el cual se inserta una carta del coronel Juan Ortiz, acerca de los esfuerzos para obtener aviones de fabricación francesa.

EL PRESIDENTE EAMON DE VALERA DICE QUE LA UNION ES NECESARIA

DUBLIN, Irlanda, febrero 4. (Havas.)—«Mientras existe un estado de separación, éste constituirá una barrera contra todo acuerdo definitivo entre Inglaterra e Irlanda», dijo Eamonn de Valera, Presidente del Estado Libre, al resumir el punto de vista de su Gobierno, después de las conversaciones de Londres y en vísperas de las elecciones generales de Ulster (norte de Irlanda) que decidirán si esta región se une al resto de la isla o permanecerá separada como hasta ahora.

—Casi medio millón de compatriotas que residen en Ulster,—agregó De Valera—están separados, contra su voluntad, del resto de la nación irlandesa, que unida y libre, ofrecería mayores ventajas a todos sus hijos.

CAMBIOS IMPORTANTES EN ALEMANIA

BERLIN, febrero 4 (Havas).—Se afirma que el General Hermann Goering, Ministro de Economía del III Reich, fué nombrado Mariscal.

Se afirma igualmente que hoy ha habido cambios muy importantes dentro del Estado Mayor alemán, así como de personal diplomático y administrativo.

HAITI MUESTRA GRATITUD AL VATICANO POR LA OBRA DEL NUNCIO EN ESE PAIS

CIUDAD VATICANA, febrero 4. (AP.)—El Papa Pío XI recibió hoy un cablegrama del Presidente de la República de Haití, dando las gracias a la Santa Sede por los servicios prestados por Monseñor Silvani, Nuncio del Papa, en el arreglo de las diferencias entre dicha república y Santo Domingo.

SUSCRIBASE Y ANUNCIESE EN EL «DIARIO DE LA MARINA»

SIDRA ASTURIANA
"ZARRACINA"
F. SUAREZ Y CIA.
BARATILLO No. 1.—HABANA

CARTAS DE ESPAÑA

Hazañas marxistas

Nuestro Corresponsal en una importante Villa de la provincia pinareña, nos remite una carta recibida de la maltratada región asturiana que pinta, de mano maestra, algunas de las más salientes hazañas del marxismo. Esa carta, ha sido escrita por un «indiano» que lleva ya bastante años de residencia en su pueblo natal, después de haber trabajado, otros tantos, en la referida Villa vueltabajera donde tiene a los familiares a quienes, ahora, se dirige, para referirles algunos de los horrores que conoce, realizados en su amada patria por los sicarios de Stalin.

Dice así, sin quitarle ni ponerle punto ni coma, la mencionada carta.

«Querido hermano: Desde España, os envío a todos un afectuoso abrazo; digo desde España, porque desde el 19 de julio del año pasado, del 36, hemos residido en «pleno Moscu»... ¡Qué jornada, hermanos! ¡Cuánto hemos sufrido en poder de esta Cafrería, de los llamados «Rojos»! Ya estamos liberados; ya en Asturias tremola la bandera roja y gualda; ya podemos gritar ¡Viva España!, grito que, durante la dominación de los émulos de Lenine, se castigaba con pena de muerte. ¡Qué bárbaros! ¡Qué bárbaros!

Conservamos la vida por haberse operado un fenómeno milagroso; pues aquí, en Castrillón, en Avilés y Gijón, los asesinados, alevosamente, forman legión. Aquí en las zonas de Asturias, excepto Oviedo que se defendió hasta la rendición de los «rojos», hemos sido víctimas en la retaguardia. ¡Qué verdugos! ¡Qué asesinos! ¡Qué vándalos! Estos eran los integraban las fuerzas de este sector. Estos soldados del mal llamado gobierno legítimo, exhibiendo sendos pañuelos negros y rojos al cuello, eran los que sacaban de sus domicilios, a altas horas de la noche, a inocentes ciudadanos que no tenían más delito que el ser personas decentes, cultas, útiles a la sociedad, se les introducía en un tétrico coche titulado «La Checa» y en plena carretera, en cualquier lugar, se les asesinaba y dejaba abandonados. Para que puedan darse cuenta de la magnitud de estos hechos, bastará destacar que entre Gijón, Avilés, Soto del Barco y sus pueblecitos limítrofes, se calcula que han sido asesinados unos seis mil, y es que creyeron que no tendrían que rendir cuentas a nadie, pues les han hecho creer, a esos que así asesinaban, firmemente, que todo el mundo era de ellos, al extremo de que publicaron, con carácter oficial, el decreto por el que se incautaban de todas las propiedades y fondos que hubiera en los Bancos pertenecientes a las derechas, con objeto de repartirlos, previo el exterminio de estas últimas. Este era el programa si triunfaban. En otra seré más explícito. Aquí, en Castrillón, ha sido donde con más exceso se han prodigado los hechos de salvajismo: exceden de 90, aquí sólo, los asesinados; entre ellos, Gerardo el «gallego», Ramón, el «tuerto», el doctor Alfredo Carreño, Eduardo Firme, el Jefe de la Fundición «Pacho el Ferrero»... Como epílogo, les comunico la muerte de nuestra hermana... precisamente al día siguiente de haber llegado nuestra liberación por el glorioso Ejército; murió, por lo tanto, en plena España, que es un lenitivo; los demás, todos bien. Os abraza».

LO MEJOR EN JABONES
JABON DRIALYS

Acusan al Gobierno francés de ayudar a los rojos españoles

Comentarios referentes a las medidas tomadas contra la piratería mediterránea

ROMA, febrero 4. AP.—Virginio Gayda contesta a las acusaciones de la prensa francesa contra Italia, a la que culpan de complicidad en los actos de piratería del Mediterráneo, diciendo que Francia está ayudando descaradamente al gobierno de Barcelona.

«La iniciativa francesa—dice Gayda en el «Giornale d-Italia»—nos obliga a reanudar la documentación auténtica, no verbal, acerca de que el gobierno del Frente Popular de Francia está cooperando activamente con el gobierno rojo de España con manifiesta violación de los acuerdos de la No Intervención.

«Se ha sabido, por ejemplo, que la censura militar y política francesa ha sido puesta al servicio de la España roja.

«En Francia se han establecido oficinas secretas de censura negra bajo la dirección de funcionarios de Correos y Telégrafos que abren toda la correspondencia de la España nacionalista y toman fotografías de su contenido.

«También se ha podido comprobar que en Francia existen oficinas para reproducir las conversaciones telefónicas de los ciudadanos españoles leales a la causa nacionalista.

«Todo ese material se envía a Barcelona para que sea utilizado por las autoridades militares o por la policía, según proceda».

EL PERIODICO «REGIMEN FASCISTA» COMENTA LAS MEDIDAS ADOPTADAS CONTRA LA PIRATERIA EN EL MEDITERRANEO

ROMA, febrero 4. (Havas).—Las medidas encaminadas a reprimir la piratería en el Mediterráneo y que comprenden el ataque de los submarinos por los barcos encargados de mantener el orden en dicho mar, han merecido del periódico «Regimen Fascista» el siguiente comentario:

«¿No podría ocurrir que valiéndose de legítimas represalias, los submarinos llamados fascistas declarasen, a su vez, que cualquier navío que aparezca en el Mediterráneo será hundido? Además, ¿no tiene la aviación fascista que está tragándose océanos y desiertos algo que decir?»

M.E.C.D. 2016

LUCE UN "CINCH" EL DEPORTIVO CENTRO GALLEGO PARA EL CAMPEONATO

UN GRAN MATCH DE POLO SE LLEVARA A EFECTO ESTA TARDE EN EL POLIGONO DE COLUMBIA

TOPICOS FUTBOLISTICOS

—Se inaugurará el domingo el Campeonato de Futbol.
—El primer choque de los rivales gallegos y astures.
—También inician su justa los de la Liga Intercolegial.

Por «PETER»

Se inaugurará el próximo domingo en el Campo Cerveza Polar el Campeonato Regional de 1938. Habrá un vistoso desfile, tomando parte en él, según se nos dice, la muchachada de nuestra Universidad Nacional. Y habrá música. Es decir, que vamos a presenciar una ceremonia simpática y atractiva.

El primer match de Campeonato de la Serie A, será entre los equipos rivales Juventud Asturiana y Deportivo Centro Gallego. Son los dos conjuntos que en los últimos tres años han venido sosteniendo una lucha titánica por superarse uno al otro. Y cada vez que chocan sus teams, en partidos de Campeonato, el entusiasmo se pone al rojo vivo. En esos tres últimos años, las sedas de la Juventud salieron en mayor número de ocasiones victoriosas sobre las huestes galleguísticas, pero a pesar de eso, cada vez que se encuentran, juegan con una codicia, con un entusiasmo tal, que dan la sensación de que las fuerzas están muy niveladas.

HAY UN SUPERAVIT A FAVOR DE LOS ASTURIANOS

El Deportivo Centro Gallego tiene un déficit en el balance de esos tres años de Campeonato. Pero por lo visto, en esta contienda se están preparando para saldar la deuda. En el Campeonato de 1935 la Juventud Asturiana le ganó dos partidos al Centro Gallego y perdió uno. En la justa del año 1936, que fué la más reñida, los **toros** ganaron un juego a los **alacranes**; los otros cuatro matches resultaron empates. Y en la justa pasada, que fué en la que los galaicos conquistaron el Campeonato, ambos rivales jugaron ocho partidos, de los cuales cada uno ganó cuatro. Es decir, que en esos tres años últimos, la Juventud le ha ganado siete partidos al Centro Gallego, y éste venció en cinco. Hay en total, cinco empates y un balance de goals de 31 para los astados y 20 para los escorpiones.

Este año Don Eugenio González, el Presidente del Deportivo Centro Gallego espera que al terminar la justa el balance será muy favorable para su team. Así lo espera también el entrenador del equipo, José Tapia, que ha tenido un año de aciertos al frente de ese equipo.

ESTE AÑO, LOS GALLEGOS LUCEN UN "CINCH"

El Deportivo Centro Gallego, como todo el mundo sabe, acaba de realizar una magnífica jira por el extranjero. Y en los últimos juegos celebrados en La Habana, tres de sus jugadores, Benito, el portero; Bolillo, el centro medio, y Chorens, su capitán y defensa izquierdo, han lucido como estrellas de primera magnitud. El resto del conjunto, luce bien. Es decir, que forman un cuadro que luce un **cinch** para el Campeonato que se iniciará el domingo. Y a pesar de estar en tan buenas condiciones, mandaron a buscar a Costa Rica un delantero más, que acrecentará el **punch** de la línea de ataque.

El team de los gallegos, repetimos, luce grande. Pero en otras ocasiones también pareció estar en magnífica forma, y aun cuando el año pasado, inclusive ganaron el Campeonato, no pudieron sacar ventaja alguna sobre sus rivales de la Juventud. Fueron Campeones, pero sin demostrar superioridad sobre el cuadro astur.

SE ESFORZARAN LOS ASTURES COMO TODOS LOS AÑOS

Los toros de la Juventud Asturiana, como es natural, querrán seguir siendo los leaders en su serie particular con «los primos hermanos», y a ese fin, sacarán fuerzas de flaquezas, con el objeto de que esa ventaja que tienen en tres años de luchas con los gallegos no se disminuya. Antes al contrario, aspirarán a acrecentarla. Y ahí tendremos la emoción que hay en todo choque de asturianos y gallegos, y con los cuales gozamos la mar los aficionados al futbol. Después que presenciamos el primer choque del domingo, veremos si podemos o no ratificar lo que antes decimos, esto es, que el Deportivo Centro Gallego luce en mejores condiciones que el once astur. Cuando veamos en acción a los equipieres que entrena el «Viejo Zorro», Fernando Rodríguez, podremos hacer un juicio más exacto sobre este extremo. Por eso ardemos en deseos para que llegue el domingo. Queremos ver y saborear al mismo tiempo las gratas emociones del primer match de los rivales en esta contienda que comenzará el domingo bajo los mejores auspicios.

El programa del domingo es el siguiente: A primera hora, los teams de la Serie B, Racing y Huracán. A segunda hora, Centro Gallego y Juventud Asturiana. Por último, Hispano e Iberia.

LA LIGA INTERCOLEGIAL COMIENZA SU CAMPEONATO

El domingo iniciará también su Campeonato, por la mañana, el circuito de la Liga Intercolegial. Lo jugarán en «Luna Park», que es donde tienen su campo de acción. Esta justa terminará el día 26 de junio. Los teams que optarán por el Campeonato de este año, son Academia Soto, Studio Academia, Gregg Academy, Academia Unión, Onital, Sociedad Jovellanos y Concepción Arenal. Jugarán tres vueltas, con un total de sesenta y tres partidos, veintiuno en cada vuelta.

El horario de los juegos del domingo, inauguración del Campeonato, es el siguiente:

—A las 8 y 30: Academia Soto y Studio Academia.
—A las 9 y 50: Gregg Academy y Onital.
—A las 11:00: Academia Unión y Sociedad Jovellanos.

* * *

Nos comunica nuestro buen amigo Don Claudio Conde, que el magnífico trofeo La Cotorra, que tan gallardamente conquistaron los leones del Iberia Foot Ball Club, está exhibiéndose en una de las vidrieras de la Casa Quintana, en la Avenida de Italia. También nos comunica, para general conocimiento de los aficionados al futbol, que la película «Resurge el Futbol» será exhibida en el presente mes en los siguientes cines: en el «Reina»: 1, 2, y 3; en el «Rialto»: 4, 5 y 6; En el «Majestic»: 7, 8 y 9; en el «Cuba»: 10, 11 y 12; en el «Rojo»: 13, 14 y 15; en el «Lara»: 16, 17 y 18; en el «Prado»: 19, 20 y 21; en el «Gran Cine»: 22, 23 y 24; en el «Cerro Garden»: 25, 26 y 27, y el día 28 en el cine «Esmeralda».

GALLOS por SILEPER

El Club Gallístico de Pinar del Río, hermano gemelo del de La Habana. «Jalisco», gallo blanco del Coronel Benítez, pierde el furioso duelo con «El despreciado», de la finca de Hoyo Colorado. Las otras peleas celebradas.

Se inauguró ayer, como oportunamente habíamos anunciado, la temporada de Encerronas en el «Club Gallístico» de Pinar del Río. Grandiosa función en público, gallos y dinero.

El Club es un hermano gemelo del de la Habana, en todos y cada uno de sus detalles... ¡Hasta en el color de los vestidos de las lindas pinareñas que lo atienden!

Ante nn público numeroso y entusiasta; bajo los efectos de desbordado frenesí, se lidiaron muchas y muy buenas parejas. De ellas destacamos algunas, ante la imposibilidad material de reseñarlas todas.

Un pinto del Representante Joselín, en contra del cual sale el logro de 6, ciega, somete y da media nuca a un indio del señor Daniel Rodríguez.

Un encuentro inolvidable, es el furioso duelo que sostiene el gallo blanco «Jalisco» del Teniente Coronel Benítez y «El Despreciado», ejemplar indio coli-blanco de la finca de «Hoyo Colorado». Una furiosa pelea. Al primero que se le ve sangre es al blanco. Tiene un buen puntazo. Nos parece en la llave de la quijada o lo que es más serio en la arteria del oído. Ello no obstante, peleando con coraje, contesta con la vena. Los dos gallos medio destrozados, se están picando a matarse. El indio de una feroz picada, dá en los ojos al blanco que cae torcido y semi-ciego. El blanco aunque se voltea como repuntado de aire, pica todavía con fiereza y efectividad peligrosa, pero se declara el aire y cae para no levantarse, ante su adversario, que erguido, saluda a la plaza con su arrogante canto.

Con ésta son seis (según nos enteramos después) las que completa «El Despreciado» al que, según las personas que lo conocen de tiempo y de cerca, nunca le había durado tanto un gallo delante.

Un indio coli-blanco de Don Pablo Pérez al que salió el logro de 70 monedas a 40, pierde con un indio prieto de espuelas naturales de Fortunato Ferro. Regateando, el de Pinar del Río (el prieto), en una picada, ciega, priva y decide.

Un indio de Diego Trinidad, peleador a la jerezana y muy ejecutivo da un ojo y no le quita el castigo de arriba hasta tumbar las patas a un canelo cenizo del Capitán Carvajal, de Cohsolación. Muy bueno, muy ejecutivo y siempre montado el ejemplar de Diego.

Antonio Ma. Ferro con un blanco le gana a un amarillo del Capitán Quintero. Bartolo Iturray, del Sábalo con un indio gana a un cenizo de Antonio Ma. Fadrón. Fidel Crespo, de Puerto Esperanza ganó con un indio a una gallina prieta de Benito Vega.

Hoy la Encerrona del «Club Gallístico» de la Habana y la valla «Cuba».

SELECCIONES DEL «DIARIO»

Por BLUE WRACK

Primera carrera: 6 furlongs.
1.—Miss Aevos.
2.—Smiling Moon.
3.—Black Dreams.
4.—Budding.

Segunda carrera: 6 furlongs.
1.—Our Sallie.
2.—Lucky Kate.
3.—Nana B.
4.—Gitf Contour.

Tercera carrera: 6 furlongs.
1.—Lady Beacon.
2.—Last Harvest.
3.—Lugen Luggage.
4.—Camp Bess.

Cuarta carrera: 6 furlongs.
1—Beautiful Gean.
2.—Safe Porte.
3.—Phillipi Boy.
4.—Pretty Pal.

Quinta carrera: 6 furlongs.
1.—Mere Frolis.
2.—Peter Pumpkin.
3.—Easterian.

Sexta carrera: 6 furlongs.
1.—Chance It.
2.—Euryalus.
3.—Zulu Lad.

Séptima carrera: 1 milla y 60 yds.
1—Kepi.
2.—Bay Memor.
3.—Dear Leap.
4.—Ben Sweep.

Al despertar Edward D., su triunfo y el de Winning Woman produjeron un pago de 625 pesos en el Daily Double

El hijo de Blackwood y Colores volvió a la vida en el mar de fango que ayer era el track y sorprendió a la cátedra. Favoritos y eléctricos se repartieron los triunfos. Bay Memor

SIETE JUSTAS HABRA HOY EN EL ORIENTAL PARK

La pista de Oriental Park se encontraba en un estado tal ayer, que daba gusto oír el gran concierto que tenían formado las ranas en el lodazal causado por las lluvias caídas y que obligaba a jockeys y ejemplares a tragarse ese desagradable fanguito que los buenos hípicos de manera jocosa llaman «mantequilla.»

Basta figurarse el estado del track ayer para darse cuenta que los verdaderos negociantes de fango se encontraban en su gran elemento y que por lo tanto sus posibilidades, a pesar de ser bastante ignoradas por el público, aumentaban considerablemente. Una pista «muddy» con todas las de la ley era lo que ayer imperaba en el hipódromo y por lo tanto ejemplares como Edward D., que retorno del más allá en que se hallaba sumido por las condiciones duras de nuestra pista hasta el presente; Winning Woman, Ultalu, Kepi y Bay Memor, auténticos negociantes de la «natilla», y Virbet, cuya soberbia forma lo hace correr bien en cualquier track, ganaron en los eventos de ayer.

Y de esa mezcla de tres eléctricos y tres favoritos salió el pago más fantástico de la temporada y uno de los más grandes que se recuerdan en Oriental Park. Edward D y la lógica Winning Woman dieron lugar en el Daily Double a la cantidad de 625 pesos 60, que llevó la alegría a muchos corazones que en los últimos días se habían visto azotados por la mala suerte que por regla general cunde cuando la pista se altera.

Las tres restantes

Después de esas dos carreras sólo Virbet pudo hacer honor a las cotizaciones favoritas, pues Ultalu y Kepi ganaron consecutivamente la cuarta y quinta a más de milla para proporcionar buenos pagos. En la carrera ganada fácilmente por Virbet, hubo un accidente bastante lamentable para un buen aprendiz cubano. Justamente frente al mismo Jockey Club, Brown Supinet fué estorbado por dos ejemplares. La yegua de Evaristo González, dió con las rodillas en el suelo y así lanzó a O. Benítez, aprendiz camagüeyano, que resultó con la clavícula fracturada. El día también resultó funesto para el también aprendiz cubano Joe Monroy, que recibió un fuerte golpe en una pierna durante el curso de la primera justa.

La última

Tal como se esperaba, Bay Memor resultó fácil ganador en la última carrera del día. Corriendo en punta desde el principio fué bien guiado por Fernando Fernández, que sustituyó a Monroy, y quien no le quitó el látigo de arriba en toda la recta al ejemplar de Benedetto que al fin hizo el grado.

Reclamado Kuvito

Kuvito, el popular hijo de Vito, que ayer lucía favorito y que se rindió después de hacer un meritorio esfuerzo le fué reclamado a D. Chiong y A. Chio, en la cantidad de quinientos pesos. Desde ahora en adelante ese honrado ejemplar comerá el pienso en la Tropical Stable y le llevará al teniente Santos Rivero muy buenos premios a su cuadra.

Curioso programa el de hoy

Como cosa curiosa del cartel hípico que hoy será presentado a los fanáticos en Oriental Park, se exhiben seis carreras de las siete que hay señaladas a tres cuartos de milla. Con anterioridad el secretario de carreras Mr. Pons había puesto condiciones para cuatro sprints y tres justas de largo metraje, pero al no poder llenarse dos de estas últimas, tuvo que añadir dos más a seis furlones, que después de todo, estando el track alterado son las que más gustan, pues muchos cálculos fallan en mayor distancia.

Creyendo que es la mejor carrera del día, seleccionamos también como la más fácil a la quinta justa. El hecho de lucir en ella Chance It ligeramente superior a sus otros contrincantes, nos pareció suficiente para hacer un juicio tan certero en una carrera donde también van como contrarios de calibre, Zulu Lad y Euryaluz, el ejemplar de Alexandra, que todavía no ha respondido a ningunos de los cálculos que sobre él se han hecho.

PROGRAMA PARA LAS CARRERAS DE HOY

PRIMERA CARRERA
6 furlongs. 4 y más años. $400.

Black Dreams	x106
Miss Aevos	x106
Vitonina	x101
Diantha	x101
Cañonazo	116
Smiling Moon	x101
Budding	x106
Regusted	x108
Potentate	x106
M. Stewart	x106
También elegibles:	
Flying Sixty	106
Patricia Jean	x101
Sea Lassie	106
Actuarius	x106
Aromette	106
Chatterman	111

SEGUNDA CARRERA
6 furlongs. 4 y más años. $400.

Roping	111
Our Sallie	x103
Bellaca	101
Dunora	x103
Artful Prince	113
Twinkle Queen	x101
Trapshooter	x111
Par Wrack	106
Nana B	x103
Genial Edna	111
También elegibles:	
Stepped Up	111
Jaz King	x106
Gift Contour	106
Most Wise	x106
Babble On	106

TERCERA CARRERA
6 furlongs. 4 y más años. $400.

Lady Beacon	x100
Camp Boss	x105
Luen Luggage	110
My Last Honey	105
Animosity	x105
King Faro	x105
Linlace	x102
Dimond Digger	105
Takes Time	x107
W. Cookson	110
También elegibles:	
Happy and Gay	x100
Gallic	110
Last Harvest	110
High Quality	x105
Mamuck	105
Polydee	x110

CUARTA CARRERA
6 furlongs. 4 y más años. $400.

Antartic	x100
Swanky Miss	105
Paques	x100
Red Boy	110
Safe Porte	110
Royal Guinea	x105
Philippi Boy	110
My Card	105
Lady Chiniquy	110
Beautiful Gean	107
También elegibles:	
Eager Belle	105
Blind Playdema	105
Pretty Pal	x102
Buds Choice	x100
Bulstrode	110
Flying Arab	x105

QUINTA CARRERA
6 furlongs. 4 y más años. $400.

Morgil	109
Yankaway	x 99
Zulu Lad	111
Euryalus	111
Chance It	x104

SEXTA CARRERA
6 furlongs. 3 y más años. $400.

Peter Pumkin	115
Mere Frolie	101
Match Plate	109
Playmore	113
Eastonian	103
Good Exchange	x 92
Herondas	109

SEPTIMA CARRERA
1 milla y 60 yardas. 4 y más años. 400 pesos.

Arios	x106
Rickety Jane	x106
Red Eva	111
Supernatural	111
Mr. President	x111
Deer Leap	x106
Ben Sweep	x103
Chancell	x106
Kepi	113
Disruption	x106
También elegibles:	
Fractius	x106
Johnn O	x106
Valdosta	116
Sir Boston	111
Bay Memor	x108

VENCIO EL TEAM DE LA UNIVERSIDAD AL HISPANO EN BASKET

Un score favorable de 41 x 32 para la UH, sorprendió a los dos teams

La Universidad consiguió un triunfo anoche en el Vedado Tennis al debutar en la justa senior de basket ball, derrotando a los del Club Hispano, que habían sido los vencedores en su primer salida, y siendo de 41 por 32 el score final de este match de anoche.

Los Caribes no tuvieron problemas en ningún momento, y aunque en los finales la cosa se puso algo peligrosa, la ventaja que tenían de antes los estudiantes les sirvió para vencer.

Pedrito Páez, y Baturro Gutiérrez fueron los mejores del quinteto Caribe, mientras que Jarro fué sin discusión el mejor jugador del game y del Hispano, habiendo anotado un total de 15 puntos de los 31 de su team.

UNIVERSIDAD

	Fig.	Fog.	Fc.
A. Gutiérrez, f	5	2	1
A. Díaz, f	2	2	2
P. Páez, c	6	3	4
J. Sarasa, g	1	2	4
F. Ortega, g	0	2	2
A. Páez, g	0	2	4
O. de la Torre, g	0	0	0
J. Escobar, f	0	0	0
R. C. Bullón, c	0	0	0
J. Hernández, f	0	0	0
Totales	14	13	17

HISPANO

	Fig.	Fog.	Fc.
R. Chavarry, f	1	3	2
G. Gil, f	0	1	2
J. Jarro, c	5	5	2
J. Medina, g	2	0	4
M. Zapico, g	0	0	3
P. La Rosa, f	1	1	1
M. Serma, g	1	2	2
J. Calvo, f	0	0	0
J. Simón, f	0	0	0
Totales	10	12	16

RESULTADO

	1hf	2hf	Total
Universidad	24	17	41
Hispano	13	19	32

Referee: M. Iribarren.
Umpire: B. Rodríguez.
Anotadores: B. Pichardo.
Time: J. V. Orta.
Jugado en el floor del Vedado.
Fecha. 2-4-38.
Se cree —sports —Emilio

FRED APOSTOLI NECESITO DE 12 ROUNDS PARA VENCER A SU RIVAL AYER, NOCHE

NEW YORK, febrero 4. (AP). Fred Apostoli, el campeón sin corona de los pesos medianos, necesitó hoy de todas sus energías y conocimientos para disponer de Glenn Lee, un corajudo «Nebraskano», que se suponía «hacía el pato» en favor del aspirante a la faja de Fred Steele... Apostoli atacó tanto como pudo en doce rounds, pero, su rival no retrocedió un solo instante, dando una de las peleas más lindas que se han visto últimamente en el Madison Square Garden... El público, que llenó el estadio a su capacidad, aplaudió delirantemente a los dos contendientes al final del bout, que fué realmente sangriento.

PAREJA QUE NECESITA TRIO

El Deportivo Hispano América acaba de celebrar un torneo inter socios de frontennis (squash de tres paredes), y la nota más simpática de esa justa, al menos para nosotros, fué el triunfo de la impepinable pareja de Prudencio-Vázquez, que aparecen por orden, de izquierda a derecha en esta foto, hecha en uno de los rincones primorosos que tiene el «Campo Armada», en el Lucero. Prudencio y Vázquez, cuarentones ambos, (ainda mais), se impusieron raqueta en mano contra un buen número de duettos, todos los cuales pensaron «coger palomas» con los «viejos», pero a todos les salió la criada respondona. Prudencio y Vázquez son socios antiguos del Hispano, y son también de los más asiduos al Campo de las Almenas, desde los tiempos del nunca olvidado «Armadita». La Sección de Sports de DIARIO DE LA MARINA se complace en felicitar a los Campeones de Segunda Categoría de fron-tennis, del Hispano

PISTON JUEGA CONTRA UN TRIO FUERTE EN EL MATCH ESTELAR DE ESTA NOCHE EN EL FRONTON JAI-ALAI DE CONCORDIA

Uriona va entrando poco a poco y da la sensación de que ha de jugar mucho en el Frontón cubano. El terceto que le ponen a Pistón lo integran: Andrés, Maguregui y Salazar. Pagos

El Chato Ramos anoche, con algunas jugadas rápidas, alborotó la galería en gritos y aplausos. El partido, sin embargo, distó mucho de ser brillante. Se jugaron las tres decenas bajo un chaparrón de empates y destruyéndose las ventajas como si se pasase por una pizarra pintada con tiza una esponja húmeda. Después de trajinar nerviosamente, Ramos y Celaya anularon por tres puntos a Irigoyen tercero y a Uriona, que va cogiendo un paso que debe a la larga conducirlo a una lucha pareja, de albures, con los mejores zagueros del cuadro. Jugar mucho en Cuba, va a costarle a Uriona mucho trabajo, como mucho trabajo le costó llegar a jugar mucho en México. Así lo exige su estilo de peloteador que se lo debe casi todo al espíritu empeñoso y capaz de todas las abundancias, con tal de complacer y servir al público. En el frontón mexicano Uriona empezó mal y perdió, de entrada, no recuerdo cuántos partidos seguidos. El primero de aquella racha de desventuras lo vino a ganar contra Egozcue y, desde ese momento, comenzó el ascenso que le condujo a los partidos estelares de un conjunto donde había contrarios de calibre de Guillermo, Berrondo, Ugartechea, Ecenarro, Eusebio. Aquí todavía no se le vé en una labor firme, pero no cabe duda que irá entrando y mejorando en todos los departamentos. Mueve la derecha—una derecha fuerte—y con ella lo mismo cruza a pasar al delantero, que dispara las dos paredes, bien marcadas y con toque fresco. Una cancha desconocida no se conquista de uno a otro día, como la ha conquistado Pistón, que es una excepción milagrosa que justifica esta regla. Uriona, por su forma de juego, tiene que pasar lo suyo para encancharse. Pero se encanchará y creo más aún. Creo que en La Habana va a jugar mucho. Un frontón natural tiene necesariamente que ser beneficioso a un pelotari de su seguridad, de su movimiento, de su coraje y de su poder.

De los cuatro, por mucho, el mejor en este estelar de ayer ha sido Ramos, que le hizo el «ondulado» sin corriente a la derecha, tirando al ángulo, mandándola al medio y peloteando, en suma, treinta tantos con ese nervio agresivo que constituye en él característica magnífica.

Irigoyen y Uriona, favorecidos por el dinero de la cátedra, estuvieron tres o cuatro veces en la ventaja y otras tantas en el sótano, moviéndose una tanda corrida de nivelaciones. La última en 26 y en 27 se quedaron postrados los contrarios del Chato y Celaya, quien en la última decena tuvo su mejor momento de la noche.

Hoy le pone la intendencia un trío fuerte a Pistón. ¡Tenía que ser! Después de ganar cuatro partidos seguidos con loca facilidad, en el estelar del cartel del Palacio de los Gritos, el artífice de Motrico lleva de zaguero a Goitia y de adversarios a un terceto que tiene delante a Andrés, de eje al Hércules de Motrico y en el cajón al criollo Salazar...

SECADES.

RESULTADO DE LA FUNCION FUNCION CELEBRADA ANOCHE
PRIMER PARTIDO

	Tantos
Martín y Hugues, blancos	23
Millán y Escarza, azules	25

Ganadores: AZULES.

PRIMERA QUINIELA

	Tantos	Pagos
1—Irigoyen III	4	$ 4.18
2—Celaya I	2	21.49
3—Ramos	6	3.13
4—Astigarraga	4	3.20
5—Uriona	5	8.35
6—Argárate	5	5.37

Ganador: RAMOS. Pagó a:

3.13

SEGUNDO PARTIDO

	Tantos
Irigoyen III y Uriona, blancos	27
Ramos y Celaya I, azules	30

Ganadores: AZULES.

SEGUNDA QUINIELA

	Tantos	Pagos
1—Morales	2	$ 8.50
2—Salsamendi	6	2.90
3—Basabe	1	17.00
4—Arrondo	3	4.95
5—Mugica	2	14.87
6—Ochoa	2	2.58

Ganador: SALSAMENDI. Pagó a:

2.90

PROGRAMA OFICIAL PARA LA FUNCION QUE SE CELEBRARA ESTA NOCHE
(A LAS 8 Y MEDIA)

PRIMER PARTIDO, A 25 TANTOS: Ochoa y Barrutia, blancos, contra Creus e Iturriaga, azules. A sacar ambos del cuadro 10, con ocho pelotas finas.

PRIMERA QUINIELA, A 6 TANTOS: Ituarte, Salazar, Andrés, Goitia, Pistón y Egozcue.

SEGUNDO PARTIDO, A 30 TANTOS: Pistón y Goitia, blancos, contra Andrés, Maguregui y Salazar, azules. A sacar ambos del cuadro 10, con ocho pelotas finas.

SEGUNDA QUINIELA, A 6 TANTOS: Argárate, Olaso, Alvarez, Astigarraga, La Paz y Guernica.

TERCER PARTIDO, A 30 TANTOS: Astigarraga y Alvarez, blancos, contra Argárate y La Paz, azules. A sacar ambos del cuadro 10, con ocho pelotas finas.

ESTA NOCHE HABRA UN PROGRAMA POPULAR DE BOXEO EN LA CRISTAL

Esta noche, en el ring de la Arena Cerveza Cristal, se le ofrecerá al aficionado un programa popular. Como pelea estelar va la del zurdo Torres contra el Guajiro Salvaje. También peleará en el programa, Baby Chichí contra José Luis Serma. Probablemente esta será la despedida de Chichí, pues tiene en proyecto un viaje a México.

También pelearán en la fiesta de puños de esta noche, dos discípulos de la Academia Nacional: Tommy Medina contra Heriberto Martínez y Julio Zamora contra Pancho Villa.

Copyrighted by Regal Press

32 Day FEB. 4, 1938 — Weather CLOUDY — Track MUDDY

300 ORIENTAL PARK, CUBA — Purse $400
PRIMERA CARRERA 5 & 1-2 Furlongs 4YO&Up — Claiming

Ind	Horses	W	PP	St	¼	½	¾	Str	Fin	Jockey	O
218	Edward D	116	4	1		1^{hd}	1^{hd}	1^{nk}	1½	FFernandz	6
198	Fractious	116^{b}	7	5		2^{3}	2^{2}	2^{1}½	2½	M Contino	20
230	Silent Monk	$*106^{b}$	8	9		6½	5^{hd}	5½	3^{nk}	B Hacker	15
276^{3}	Johnny O	*108	10	2		5^{1}	4½	4^{nk}	4^{hd}	B Martinez	7-5
243	Bubblico	112^{b}	2	4		4^{nk}	3^{hd}	3^{hd}	5^{hd}	E Pimienta	12
283	Flying Arab	$*108^{b}$	3	8		7^{1}	7^{1}	6^{nk}	6½	V Villalobo	12
261	Ducaster	111^{b}	1	10		10	9^{hd}	8^{1}½	7^{3}	HLindberg	8
269^{2}	Shadowgraph	$112½^{b}$	9	3		3^{hd}	6^{1}	7^{hd}	8^{hd}	J Claege	3
261	Technocrat	111	6	6		8^{1}	8^{hd}	9^{hd}	9^{1}	AJFrnandz	4
244	Foreign Lady	$*107^{b}$	5	7		9½	10	10	10	J Monroy	4

P 2:43 Off 2:45 Time 23 4-5 49 4 5 1:12

Value to Winner $260—M V Cooper b g 6 Blackwood—Lady Highbrow Start GOOD from Gate Won DRIVING Place SAME Edward D drew away in the final sixteenth Fractious tired at finish Silent Monk raced forwardly all the way and had mishaps Johnny O in close quarters going to the far turn and then tired Bubblico stopped at the end Flying Arab was in close quarters after start Ducaster could not improve position Technocrat was bumped after start (Claiming Price $500)

Edward D 50 40 9 80 9 40 Fractious 10 80 7 80 Silent Monk 6 20

301 ORIENTAL PARK, CUBA — Purse $400
SEGUNDA CARRERA 6 Furlongs 3YO&Up — Claiming

Ind	Horses	W	PP	St	¼	½	¾	Str	Fin	Jockey	O
212	Wining Woman	111½	7	1		1^{1}	1^{hd}	1^{1}	1^{1}½	M Knight	2
267	Thisway	118^{b}	1	4		4^{hd}	4^{4}	4^{2}	2^{4}	J Boucher	8
275	Polydee	$*103^{b}$	8	3		2½	2^{hd}	3^{hd}	3^{2}	B Hacker	6
284^{4}	Aunt Carol	*103	3	2		5^{1}	5^{1}	5^{1}½	4^{4}	O Benitez	4
282	Titanical	113^{b}	9	7		7^{2}	8^{3}	2^{hd}	5^{2}	J Leyland	12
262^{2}	Mantados	$*108^{b}$	4	5		3^{hd}	6^{3}	6^{3}	6^{4}	V Villalobo	4-5
275	Noreda	108	2	6		6½	7^{1}	7^{1}	7^{hd}	FFernandz	10
243	Fair Brand	113^{b}	5	9		8^{4}	8^{1}½	8½	8^{hd}	F Perez	20
271	Decorous	*103	10	10		10	9^{2}	9^{6}	9^{10}	B Goicochea	12
564	Pharhaste	113^{b}	6	8		9^{4}	10	10	10	A F Martinz	25

P 3:14 Off 3:16½ Time 23 2-5 49 1-5 1:16 2 5

Value to Winner $260—Hiawatha Stable b m 7 Thunderer—Florianka Start GOOD from Gate Won EASILY Place DRIVING Winning Woman shook off opposition in the stretch run and finished with speed in reserve Thisway finished well but could not menace the winner Polydee had no mishaps Aunt Carol stopped Titanical was rushed up fast on the outside from a slow beginning and then faltered from early efforts Noreda had no mishahs (Claiming Price $500)

Winning Woman 9 20 4 40 3 60 Thisway 4 60 2 80 Polydee 4 20

DAILY DOUBLE—EDWARD D and WINNING WOMAN $625. 60

302 ORIENTAL PARK, CUBA — Purse $400
TERCERA CARRERA 5 & 1-2 Furlongs 4YO&Up — Claiming

Ind	Horses	W	PP	St	¼	½	¾	Str	Fin	Jockey	O
(290)	‡Virbet	115^{b}	6	4		3^{4}	2^{1}	1^{2}	1^{6}	AFMartinz	7-5
275^{2}	Ida King	*105	4	3		4^{2}	4^{1}½	3^{hd}	2½	C Hartle	12
271	Be Shy	$*110^{b}$	8	6		5^{1}½	5½	4^{1}	3^{1}	F Kenney	4
290^{3}	Spoiled Boy	$*110^{b}$	9	5		1^{hd}	1^{hd}	2^{1}	4^{hd}	B Martinez	6
291^{4}	Uma	110	3	7		7^{4}	7^{3}	6^{hd}	5^{1}½	HLindberg	3
288^{4}	Pekin	*110	1	1		6½	6^{1}	7^{nk}	6^{4}	B Goicochea	15
290^{2}	Barashkova	112^{b}	7	2		2^{nk}	3^{5}	5^{1}½	7^{2}	J Gonzalez	3
288	Owitch	111½	2	8		9	9	9	8	M Knight	15
(284)	BrownSupinet	*105	5	9		8^{1}	8^{3}	8^{2}	Fell	O Benitez	20

P 3:44 Off 3:50 Time 23 1-5 49 1-5 1:09 1-5

Value to Winner $260—S Miranda br g 5 Vito—Our Luck Start GOOD from Gate Won EASILY Place DRIVING Virbet bore over towards the inside passing furlong pole and drew away winning speed in reserve Ida King held on well under urging Be Shy finished with good courage Spoiled Boy stopped Owitch was outrun Brown Supinet was sent up on the inside in stretch, jumped on horses heels at furlong pole and fell

Virbet 7 80 5 80 4 00 Ida King 13 8) 6 20 Be Shy 3 60 (C P $500)

Weather RAINING

303 ORIENTAL PARK, CUBA — Purse $400
CUARTA CARRERA 1 and 1-16 Miles 4YO&Up — Claiming

Ind	Horses	W	PP	St	¼	½	¾	Str	Fin	Jockey	O
220^{4}	‡Ultalu	112	3	5	5^{hd}	6^{3}	3^{hd}	3^{3}	1^{1}	JHernandz	6
(287)	Stumptown	*110	6	2	6^{8}	4^{1}½	4^{1}½	2^{hd}	2no	C Hartle	3
293^{4}	Little Wackie	$*110^{b}$	1	3	1^{3}	1^{3}	1^{3}	1^{1}½	8^{5}	V Villalobo	8 5
(274)	Bunky	$*105^{b}$	4	7	7	7	6^{1}	6^{6}	4^{3}	B Hacker	8
289^{4}	Wild Money	$*110^{b}$	2	4	3^{2}	3^{1}	5^{2}	5^{hd}	5^{1}	B Goicochea	3
(281)	‡Kuvito	116^{b}	7	1	2^{5}	2^{3}	2^{2}	4½	6^{6}	JGonzalez	8-5
281	Osmuck	112^{b}	5	6	4^{1}	5^{hd}	7	7	7	FFernankz	20

P 4:14 Off 4:15 Time 24 49 3-5 1:17 1:46 1:53 2 5

Value to Winner $260—J Carter b g 4 Louisville—Ultie Vote Start GOOD from Gate Won DRIVING Place SAME Ultalu moved up fast in the stretch, wore down Little Wackie and drew away Stumptown made a determined bid in the stretch but hung in the final drive Little Wackie drew away into a long lead, was placed under pressure at furlong pole, hung at finish Bunky closed some ground when called upon and could not menace the leaders Wild Money swerved under pressure in final sixteenth and bothered the tiring Kuvito The latter stopped badly in the stretch Osmuck had no excuses (Claiming Price $500)

Ultalu 17 00 6 40 7 80 Stumptown 7 20 6 60 Little Wackie 7 00

304 ORIENTAL PARK, CUBA — Premio $400
QUINTA CARRERA 1 Mile and 60 Yards 4YO&Up — Claiming

Ind	Horses	W	PP	St	¼	½	¾	Str	Fin	Jockey	O
277	‡Kepi	113^{b}	9	5	4^{2}	6^{3}	5^{1}	2½	1½	HLindberg	8
280^{4}	Pretty Royal	*107	4	2	1^{1}	1^{1}	1^{1}½	1^{hd}	2^{1}	B Goicochea	2½
(277)	Proof	108	3	10	10	7^{hd}	4^{hd}	5^{2}	3no	FFernandz	10
281^{3}	Sure Gamble	*111	5	6	5^{hd}	5^{hd}	6^{2}	4½	4^{1}	C Hartle	2½
287^{4}	MapleBarbara	$*106^{b}$	7	4	3^{2}	2^{hd}	2^{hd}	3^{hd}	5^{2}	B Hacker	5
254	Reverberate	111	10	8	7½	10	8^{1}	8^{1}	6^{4}	M Knight	8
—	Sir Boston	111^{b}	1	1	8^{1}	8^{hd}	7^{1}	6^{h4}	7^{1}	J Guerra	4
284	Valdosta	116	8	7	6^{3}	4^{1}	3^{1}	7½	8^{hd}	J Gonzalez	15
292^{4}	Buzzin Around	111	2	9	9^{4}	9^{hd}	9^{hd}	9^{6}		J Hidalgo	5
299	Exception	$*107½^{b}$	6	3	2^{hd}	3^{hd}	10	10	10	E Castell	5

P 4:43 Off 4:45½ Time 23 4-5 49 1:18 1-5 1:47 1:53 3 5

Value to Winner $260—Mrs F J Kirby Jr ch g 7 Mad Hatter Broomotta Start GOOD from Gate Won DRIVING Place SAME Kepi wore down Pretty Royal in the last strides The latter ducked towards the inside after the break and moved into command going to the first turn, raced Exception into defeat and held on well Proof finished with determination on the inside Maple Barbara faltered, under urging, at the end Reverberate came again in the stretch run Buzzin Around could not improve position Exception stopped badly after going six furlongs (C P $600)

Kepi 19 20 9 40 3 60 Pretty Royal 12 80 6 60 Proof 4 00

305 ORIENTAL PARK, CUBA — Purse $400
SEXTA CARRERA 1 Mile and 60 Yards 4YO&Up — Claiming

Ind	Horses	W	PP	St	¼	½	¾	Str	Fin	Jockey	O
277^{3}	‡Bay Memor	110	2	1	1^{2}	1^{4}	1^{2}	1^{2}	1^{1}½	FFrnandz	8 5
267	Arios	$*105^{b}$	1	3	2^{1}½	2^{2}	2^{5}	2^{5}	2^{10}	C Hartle	8-5
276^{4}	Surely	110^{b}	3	6	5^{5}	5^{4}	3^{2}	3^{1}½	3^{hd}	A Frnandz	3
277	Robrack	113^{b}	5	7	7	7	7	7	4^{3}	A De Lara	10
276	Friend Whitey	110	6	5	6^{1}	6^{3}	6^{4}	5^{1}	5^{2}	AJFrnandz	6
283	Up In Arms	110	7	4	3^{2}	3^{1}	4^{hd}	4^{hd}	6^{hd}	M. Berg	6
277	Donna Tutti	105	4	2	4^{3}	4^{hd}	5^{1}	6½	7	B Hacker	8

P 5:16 Off 5:17 Time 24 2-5 50 2-5 1:18 3-5 1:46 4-5 1:51 3-5

Value to Winner $260—J A Benedetto b g 5 In Memoriam—Mary B Start GOOD from Gate Won DRIVING Place EASILY Bay Memor was roused sharply in the stretch run and was bearing out at the finish Arios could not wear down the winner Surely bore out rounding the stretch turn and then tired Friend Whitey was eased back when Up In Arms crossed over going to first turn and could not improve position thereafter Donna Tutti had no mishaps (Claiming Price $500)

Bay Memor 6 40 4 20 6 60 Arios 5 60 8 20 Surely 6 60

CORRECTION—In Race No. 294, The Opening and Closing Odds on HIGH SHOES Should Be 2½ to 1. Please Make Change

HACIENDA CON UN RECORD DE ANOTACION EN EL BASKET BALL

Hacienda y Lawton fueron los ganadores de los matches efectuados ayer noche en el floor del Club San Carlos, correspondientes a la justa junior de la Liga Social.

El Hacienda venció con anotación de 86 por 30, mientras que el Lawton lo hizo en apretado game, 25 por 24.

LA SEXTA CARRERA DE HOY

Otra buena también

A la hora de hacer comparaciones, hemos podido comprobar que la sexta carrera es tan importante como la anterior y que en ella otros dos ejemplares, Peter Pumpkin y Playmore, parecen ya en condiciones de hacer el grado en esta temporada invernal. Ambos son buenos fangueros y han estado mejorando algo en sus últimas salidas al field.

Los fangueros en acción

En la cuarta carrera es posiblemente donde tomen participación los ejemplares que verdaderamente son más negociantes del track húmedo que otro cualquiera. Safe Porte, corriendo con las sedas de Alexandra y por sus buenas aficiones al fango, puede brindar hoy una demostración superiorísima a la del otro día. Pero a pesar de eso conviene hacer constar que en la misma carrera van ejemplares como Red Boy y Beatitul Gean, que ya han demostrado de lo que son capaces y Phillippi Boy, uno que mejorará notablemente sobre su debut.

Haciendo constar que Miss Aevos, Luckey Kate y Lady Beacon lucen bien colocados en las tres primeras justas, proclamamos como la carrera más difícil la que ocupa el último turno y por lo tanto damos nuestra opinión en las selecciones.

HABANA-MADRID

RESULTADO DE LA FUNCION DE ANOCHE
PRIMER PARTIDO

	Tantos
Posada y Vales, blancos	
Salvador y Manelo, azules	

Ganador: azules.

PRIMERA QUINIELA

	Tantos	Pagos
Posada	5	
Vales	6	
Torres	2	
Montes	1	
Rementería	3	
Salvador	4	

Ganador: Vales: Pagó a $1.62.

SEGUNDO PARTIDO

Aníbal y Areitio, blancos
Constante y Montes, azules.
Ganador: azules.

SEGUNDA QUINIELA

	Tantos	Pagos
Areitio	1	
Aníbal	5	
Constante	6	
Montes menor	0	
Pascau	5	
Azpeitia	1	

Ganador: Constante. Pagó a

TERCER PARTIDO

Montes y Rementería, blancos
Pascau y Azpeitia, azules.
Ganador: azules.

M.E.C.D. 2016

QUEDARAN ABIERTOS HOY LOS IV JUEGOS DEPORTIVOS

ALMENDARES Y MARIANAO EN UN DOBLE HEADER HOY EN LA TROPICAL

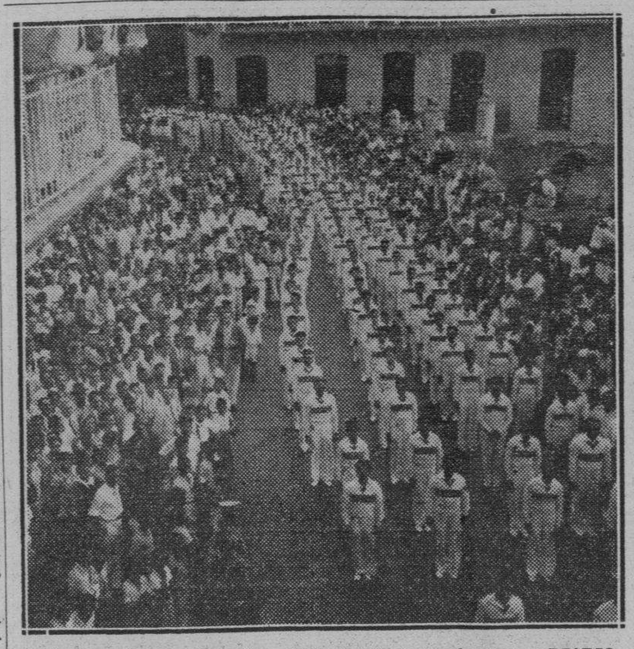

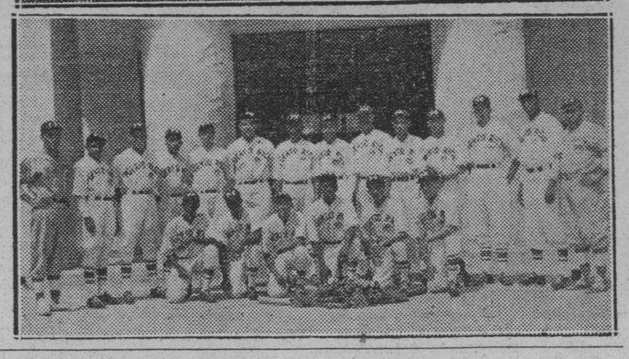

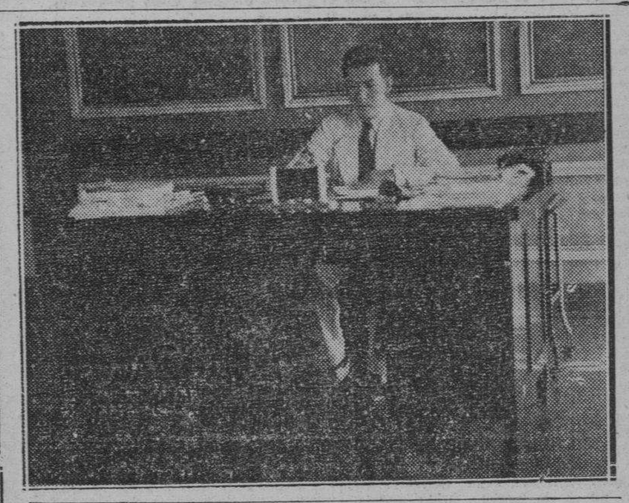

Vistas tomadas en Panamá, exclusivamente para «Avance» y DIARIO DE LA MARINA, relacionadas con las Olimpíadas Centroamericanas que se inician hoy... En la combinación tenemos la llegada de los atletas mexicanos... A las muchachas que forman el team cubano femenino de atletismo... A Marcos A. Gandásegui, secretario del Comité Olímpico panameño y al team de baseball de Puerto Rico

Se cree que 20,000 personas presenciarán hoy la inauguración de las Olimpiadas

A las tres de la tarde quedarán inaugurados los Juegos Deportivos, en el que toman parte los atletas de 13 naciones distintas. Los primeros eventos se ofrecerán el domingo, y el lunes comenzarán las competencias de natación. Hogarty teme a Cuba. Otros detalles de los Juegos Olímpicos

Por NUESTRO ENVIADO ESPECIAL: M. F. DE LA REGUERA

PANAMA, febrero 4. (Especial).—Una concurrencia de más de 20,000 personas debe presenciar el sábado por la tarde la fiesta inaugural de los IV Juegos Deportivos Centroamericanos y del Caribe, que ha sido organizada con celo extraordinario por el Comité Técnico Panameño del cual es secretario y activo emisario el querido compañero Marcos A. Gandásegui.

Desde las doce del día serán abiertas las puertas del Stadium, que es una de las obras arquitectónicas más completas que se han hecho en Centro América. El Presidente Arozamena tendrá a su cargo la apertura de los Juegos, habiéndose anunciado ya que las más altas figuras del Gobierno Panameño y del cuerpo diplomático estarán presentes en la glorieta presidencial.

Representaciones de 13 naciones distintas, todas bien organizadas, dirigidas y preparadas, desfilarán ante el Presidente, haciendo después el saludo olímpico. Como es usual en estas ceremonias de apertura, un abanderado panameño se acercará a la glorieta presidencial para hacer solemnemente la jura a la bandera.

El Presidente Arozamena declarará abiertos los Juegos Deportivos, y las IV Olimpíadas se pondrán en marcha para decidir qué nación es la más potente de Centro América, deportivamente hablando.

Los primeros eventos

Para el mismo sábado no hay anunciados eventos, pero, el domingo por la mañana se pondrán en marcha las competencias de atletismo, brindándose las eliminaciones de cuatro eventos distintos...

9.30—Eliminaciones de 400 metros con obstáculos.
10.00—Eliminaciones de 100 metros planos.
10.30—Eliminaciones de 800 metros planos.
11.00—Eliminaciones de 110 metros con obstáculos.

Por la tarde se reanudarán las actividades, iniciándose a las 3.00 pasado meridiano un breve programa que constará de seis eventos distintos... Tres finales... Un semi-final y dos eliminaciones...

3.00—100 metros planos. Eliminaciones para damas.
3.10—Eliminaciones de lanzamiento de peso.
3.30—Semi-finales de 100 metros planos.
4.00—Finales del triple salto.
4.10—Lanzamientos del disco para damas. Finales.
4.30—Finales en la carrera de 10,000 metros.

El lunes: la natación

El segundo día, el lunes, continuarán los eventos de track en horas de la mañana, y comenzarán las competencias de natación, que se extenderán hasta el día 13.

La primera noche se ofrecerán las eliminaciones de 100 metros para hombres... Las eliminaciones de 100 metros libres para damas... Las eliminaciones de 1,500 metros para hombres... La segunda noche se ofrecerán los semi-finales de 100 metros libres para hombres... Los finales masculinos de los 200 metros de pecho... Las eliminaciones de los 100 metros de espalda para hombres y los finales de los 1,500 para hombres.

En la tercera noche se llevará a efecto los clavados obligatorios desde 3 metros, los finales de 400 metros para damas, los finales de 100 metros libres para hombres... Las exhibiciones de tiradas libres desde el trampolín de 3 metros... En la cuarta noche se harán las eliminaciones de 400 metros para hombres, los finales de 100 metros de espalda para hombres y mujeres, y las exhibiciones de diving para damas... En la quinta noche se discutirán los finales masculinos de 200 metros... Los finales de 400 metros libres, los clavados desde plataforma de 10 metros para hombres... Y el sexto día finalizarán los eventos, brindándose todos los relevos y los clavados de plataforma de 5 metros para damas.

Colombia, Cuba, Salvador, Jamaica, México, Nicaragua, Puerto Rico, Panamá y Venezuela se han inscripto en las competencias masculinas de natación, y Cuba, Panamá y Puerto Rico han respondido a las inscripciones femeninas... Cuba es favorita para ganar en los dos sexos, no sin antes recibir fuerte oposición de la representación de Panamá.

Hogarty le teme a Cuba

Hemos hablado con mister Alexander Hogarty, coach del equipo de atletismo de Panamá, y nos ha dicho que «Al único conjunto que le teme es al cubano»... «Los criollos tienen magníficos sprints y están bien preparados en los eventos de campo» —nos dijo mister Hogarty, que ha reanudado aquí sus antiguas amistades con los atletas cubanos.

Nosotros, por nuestra parte, creemos que Cuba vencerá, aunque antes recibirá fuerte oposición de sus rivales... Los periódicos de Panamá hablan de una lucha reñida, y dicen que Cuba es la que mejor está preparada en los sprints... México en las distancias largas... Y Panamá y Puerto Rico en los eventos de campo...

Colombia quiere ser la nueva sede

La representación colombiana a los IV Juegos, presidida por Eduardo León Gómez, declaró esta tarde que la República de Colombia realizará todos los esfuerzos que sean necesarios para conseguir que Barranquilla sea la sede de los Quintos Juegos Deportivos...

«Barranquilla puede ofrecer a las naciones todas las facilidades que sean necesarias para la feliz celebración de las competencias, contando para ello con la cooperación de numerosas compañías navieras.»

Puerto Rico y Venezuela también aspiran a ese honor, y esto significa que habrá lucha por ver dónde se efectuarán los próximos Juegos.

El score del juego del team de basket con el americano, fué:

CUBA

	Fig.	Fog.	Fc
Menéndez, f	2	0	2
González, f	0	1	1
Cardoso, f	1	2	2
Casas, f	0	1	0
Cancio Bello, c	4	0	3
Perkins, g	1	0	2
López, g	0	0	1
Noble, g	2	2	2
Ordeñana, g	4	0	1
Gallarreta, g	2	1	0
Totales	16	7	14

FORT AMADOR

	Fig.	Fog.	Fc
Tomasky, f	4	3	3
Hager, f	0	0	0
Cronick, f	1	1	3
Scott, c	1	2	4
Holt, c	0	0	0
Cox, g	0	1	1
Owens, g	0	2	2
Krupa, g	0	0	2
Totales	6	9	15

Score final:
Cuba . . . 39
Americanos . . . 21

Todos los atletas aprovechan la oportunidad que les brinda esta columna para enviarles recuerdos a sus familiares... Perico Cardoso pregunta por su «Carlitos»... Pasamo, el formidable «Tran-bus», estuvo mareado todo el tiempo en el viaje del Cuba... Los muchachos no pudieron bañarse en toda la travesía... Ruegan a sus familiares que les escriban a menudo, enviando las cartas y periódicos cubanos a la siguiente dirección: Team Olímpico cubano... Escuela República de Venezuela... Panamá... B. de P.

PROGRAMA OFICIAL DE LAS JUSTAS DE TRACK DE PANAMA

Los Ases cubanos entrarán en acción desde mañana, domingo, por la mañana

(Especial para el DIARIO DE LA MARINA)

PANAMA, febrero 4. (AP.)—El programa oficial de las competencias de atletismo que se seguirá en los IV Juegos Deportivos, es el siguiente:

Primer día, 6 de febrero, domingo.
Mañana:
9:30: 400 metros obstáculos, eliminaciones.
10: 150 metros planos, eliminaciones.
10:30: 800 metros planos, eliminaciones.
11: 110 metros obstáculos, eliminaciones.
Tarde:
3: 100 metros planos, damas, eliminaciones.
3:10: lanzamiento del peso, eliminaciones.
3:30: 100 metros planos, semifinales.
4: Salto triple, finales.
4:10: lanzamiento del disco, damas, finales.
4:30: 10.000 metros, finales.

Segundo día, 7 de febrero, lunes.
Mañana:
9:30: 80 metros obstáculos, damas, semifinales.
10: 400 metros planos, eliminaciones.
10:30: 1500 metros planos, eliminaciones.
11: 200 metros planos, eliminaciones.
Tarde:
3: 100 metros planos, damas, semifinales.
3:30: salto con garrocha, finales.
3:30: 100 metros planos, finales.
3:30: lanzamiento del disco, finales.
4:40: 400 metros obstáculos, semifinales.
4: salto largo, finales.
4:30: 400 metros planos, semifinales.
5: lanzamiento de la jabalina, damas, finales.

Tercer día, 8 de febrero, martes.
9:30: 100 metros obstáculos, semifinales.
10: salto alto, damas, finales.
10:30: relevo 4 x 400, eliminaciones.
11: relevo 4 x 100, damas, finales.
4:30: relevo 4 x 100, eliminaciones.
5: 400 metros planos, finales.

Cuarto día, 9 de febrero, miércoles.
Tarde:
3: 400 metros con obstáculos, finales.
3:30: 100 metros planos, damas, finales.
4: 1500 metros planos, finales.
5: Lanzamiento del martillo, finales.
4:30: 200 metros planos, finales.
5: relevo 4 x 100, damas, finales.

Quinto día, 10 de febrero jueves
2:45: Salida de la Marat
3: 110 metros obstáculos finales.
3:30: Pentahlón, salto largo, finales.
Tarde:
3: 80 metros obstáculos, damas, finales.
3:30: salto alto, finales.
3:30: 200 metros planos, semifinales.
4: 800 metros planos, finales.

JUEGOS DE MAÑANA DE LA LIGA JUVENIL

Continuará mañana, domingo el campeonato de baseball de la Liga Juvenil independiente en los terrenos del Stadium Vic Muñoz, presentándose dos matches interesantes... El team de la Academia Castro Poey jugará con el Carteles en el primer turno, y el club Bohemia se enfrentará con la Ganadera después.

dos los aficionados a este deporte de hombres, y que el Campo de Aviación donde se efectuarán los juegos se verá colmado de público.

Se invita por este medio a cuantos deseen asistir a la interesante justa deportiva, pues las entradas serán absolutamente gratis.

Sabemos que el Havana Yacht Club, una vez terminado el campeonato, ofrecerá una gran fiesta en el Club-House, de la que disfrutarán vencedores y vencidos.

JUEGAN ESTA TARDE UN DOBLE HEADER EN "LA TROPICAL"

Almendares y Marianao se verán las caras en 2 games que deben despertar la atención

Almendares y Marianao luchan hoy en un doble header que debe ser interesante... Se trata de dos matches de importancia que pueden decidir el destino del Almendares... Si triunfa el Marianao por partida doble, habrá empate en el segundo lugar entre «Alacranes» y «Frailes»... caso contrario, el team azul se afianzará en el puesto que tiene conquistado y será difícil que se le elimine...

Ningún pitcher ha sido anunciado todavía por los managers, pero la impresión que hay es que Basilio Rosell y Rodolfo Fernández trabajarán en el primer partido, mientras Martín Dihigo y Tomás de la Cruz se enfrentarán en el segundo... Está luchando por el champion-pitcher, y si triunfa empatará con Raymon Brown en el primer lugar... Brown tiene un record de 12 y 5... Y Dihigo uno de 11 y 5...

Adolfo Luque ha recibido ya su contrato de 1938 con los New York Giants... Los papeles le fueron entregados el otro día por Villegas, pero parece que el «Havana Perfecto» insiste en retirarse definitivamente del game y se habla de que lo devolverá a Terry sin firmar.

Nosotros somos de opinión que Dolf debiera seguir por un par de años más en las Mayores, como coach; aceptando después el puesto de scout, pero, por lo que se ve, él tiene otras ideas y su retirada será definitiva.

Aunque el campeonato parece seguro para el Santa Clara, los players están poniendo interés en los últimos games debido a los distintos premios ofrecidos... El club campeón ganará el 60 por cierto de lo que haya recaudado para premios... El segundo lugar recibirá el 25 y el tercero, el quince... El champion bate tiene un premio especial de 100 pesos y el player más útil otro premio parecido.

El Santa Clara embarcará a sus jugadores americanos tan pronto asegure el pennant... Y después dará chance a los players nativos para que demuestren sus condiciones en el futuro...

CONTARA EL CLUB NAUTICO CON UN HERMOSO PUENTE

Los dirigentes del Club de la Playa de Marianao tendrán todo listo para Abril próximo

Obras son amores... Y por eso, los dirigentes del Náutico de Marianao cumplen y se exceden en el cumplimiento de todas cuantas promesas hacen a su asociados.

Ya se está levantando, a paso de carga, la gran estructura de acero donde se eleva el otro piso o segunda terraza al mar, obra ésta que se quiere tener bien adelantada para el baile del 23 de febrero y a fe que se conseguirá ese propósito.

También se están construyendo ya, dentro del mar, las bases del bello muelle que a disposición de sus entusiastas asociados pondrá el Náutico de Marianao, para el mes de abril, antes de que comience la temporada.

Si no asombrados, porque Carlitos Fernández y sus colaboradores ya tienen acostumbrados a los socios del Náutico a esos prodigios de actividad, sí quedarán maravillados del progreso de las obras los socios que acuden cada domingo a visitar su club y conocer de cerca cuanto se hace por darles comodidad, expansión, etc. etc.

Promete resultar de gran atracción la próxima temporada del Club Náutico de Marianao.

SUSPENDIDAS PARA HOY LAS REGATAS FINALES DE YATES

Las regatas de yates que se habían anunciado para ayer fueron suspendidas para hoy por la mañana, debido a los aguaceros que cayeron... Se trata de la justa «match race», que envuelve a los mejores yatistas americanos... Por la noche, gran entrega de premios en el Habana Yacht Club, con distintas sorpresas para los asistentes... Rafaelillo del Posso hará de maestro de ceremonias, y, como siempre, ha de constituir un hit en su actuación... Terminada la fiesta, los yatistas se trasladarán al Miramar Yacht Club, donde han sido invitados al baile que ofrece la entidad.

AREITIO SE PRESENTARA DE NUEVO ESTA NOCHE EN PARTIDO ADMIRABLE EN LA CANCHA DEL HABANA-MADRID

Será en el último del programa. Sarmiento contra Epifanio en un match de extraordinaria atracción. Buenos combates a todo lo largo de la fiesta sabatina. Otra función corrida mañana

Hoy es día grande en el Habana-Madrid. Función de altos vuelos con seis partidos espectaculares y cuatro quinielas reñidas. Los ases del cuadro en cancha en combates admirablmente bien preparados, como para que nadie falte a las dos sesiones que ofrece la Empresa de la Bombonera.

Montes menor y Gayarre tienen a su cargo la defensa del color blanco en el intermedio de la matinée, pero los dos eficientes pelotaris tendrán que amarrarse bien los pantalones, porque sus contrarios serán Sarmiento y Cubota.

La presencia del Abogado y Miguel en una cancha en estos momentos significa fuego graneado a todos los rincones, ataque impecable y consistente, defensa y astucia combinadas, una clase superior de pelota, y en síntesis un positivo peligro para sus contrarios. El Guajirito y el Tenor combinan una pareja de altos quilates. El pinareño saca y dispara, posee admirable derecha y su compañero es la esencia de la seguridad. De modo que, el partido está tan hábilmente arreglado que la selección del ganador es cosa harto difícil.

En el último de la tarde, el recio y violento Manjarrés, que está soltando dinamita en cada pelotazo que surge de su cesta llevará al eficiente Aníbal mientras Constante y Buendía, dos pelotaris que parece que no mojan, pero empapan, serán los rivales de esos muchachos. Por bien que esté Manjarrés, Constante será un rival digno y siempre peligroso. Y en cuanto a Julio, ya todo el mundo sabe lo que sostiene los tantos y cómo auxilia poderosamente a sus compañeros.

Por la noche, la cosa es de altísimo cartel. Comienza con un partido en que Pascau y Rementería llevarán un cuadro entero de ventaja en el saque, lo que permitirá a Jesús poner en duro aprieto al zaguero contrario con frecuencia. Pedrito y el español están listos para un combate tremendo y no defraudarán las esperanzas de los que confían en su victoria.

Epifanio contra Sarmiento es en la actualidad uno de los platos más fuertes que pueden brindarse a la afición. En excelente forma y contando con la cooperación de dos zagueros trabajadores y valientes como Montes y Aníbal, el partido ha de ser realmente algo de extraordinaria atracción.

Y para digno remate de tan grata fiesta, Areitio brindará una nueva manifestación de sus facultades en el último de la noche. El estilista de los cuadros alegres llevará al recio Cubota en la zaga y dos rivales de consideración tratarán de dar a ambos un alto violento en su carrera hacia la victoria. Constante y Buendía aparecerán de nuevo en cancha, dispuestos a probar que son quienes son y que vencerlos es tarea mucho más ardua de lo que puede parecer superficialmente a los que no conocen íntimamente sus grandes facultades.

Programa para esta tarde, a las tres

Primer partido, a 25 tanos: Salvador y Esparza, blancos, contra Torres e Ibarlucea, azules. A sacar ambos del catorce y medio.

Primera quiniela, a seis tantos: Salvador, Torres, Ibarlucea, Montes menor, Buendía y Vales.

Segundo partido, a 30 tantos: Montes menor y Gayarre, blancos, contra Sarmiento y Cubota, azules. A sacar ambos del catorce y medio.

Segunda quiniela, a seis tantos: Gayarre, Sarmiento, Cubota, Constante, Manjarrés y Aníbal.

Tercer partido, a 30 tantos: Constante y Buendía, blancos, contra Manjarrés y Aníbal, azules. A sacar los primeros del catorce y medio y los segundos del catorce.

Programa para esta noche, a las 8.30

Primer partido, a 25 tantos: Salcau y Rementería, blancos, contra Pedrito y Azpeitia, azules. A sacar los primeros del trece y medio y los segundo del catorce y medio.

Primera quiniela, a seis tantos: Pascau, Rementería, Pedrito, Azpeitia, Aníbal y Manjarrés.

Segundo partido, a 30 tantos: Epifanio y Montes, blancos, contra Sarmiento y Aníbal, azules. A sacar ambos del catorce y medio.

Segunda quiniela, a seis tantos: Epifanio, Areitio, Cubota, Constante, Buendía y Sarmiento.

Tercer partido, a 30 tantos: Areitio y Cubota, blancos, contra Constante y Buendía, azules. A sacar ambos del catorce y medio.

Mañana, domingo, función corrida.

AMATEURS ACES por DAN

—Salas tira 190 pies...
—Tópicos de los atletas.
—Cómo están en Panamá.

TIPS Y TOPICOS DE PANAMA: **Trabuco Salas ha aumentado de peso y está tirando alrededor de 190 pies en el entrenamiento... González, de Santa Clara, está tirando también por encima de su record de 185 pies... Ahora bien, el campeón de Puerto Rico la lanzó a 200 pies el otro día... Miguel Gutiérrez ha llegado a tirar ya 135 pies, con el disco, en las prácticas y está seguro de romper el record Olímpico al efectuarse los eventos oficiales... El Guajiro Vázquez quedó muy débil después de los terribles mareos que experimentó a bordo del «Cuba», y ahora es cuando está empezando a entrenarse... Está tirando suavemente para recuperar su forma... Lázaro Hernández ha encontrado el clima de Panamá, ideal para sus condiciones físicas y está corriendo maravillosamente... Zulueta luce también en forma excepcional... Por el contrario, Averoff, ha perdido su forma... El mexicano Sánchez Ramírez, que ganó el evento en San Salvador, se ha aparecido en mejor forma todavía...**

Puerto Rico tiene un hombre (Luyunda) que salta 6.7 en el salto alto, pero el clima fuerte de Panamá lo tiene loco y está tumbando la varilla en los 6.1... Casanovas, por el contrario, pasa fácilmente de los 6.2... México tiene un garrochista que está saltando 12.6 y tiene un record en México de 13.3 pies... Conrado Rodríguez, OK en todos los eventos... Ortiz un poco disgustado con Ruiz Miyar, por que lo quiere controlar totalmente... Cuando el Veragua llegó a Colón, el doctor Ruiz Miyar quiso quedarse allí con Ortiz, dirigiéndolo hasta el día de las competencias, pero, el muchacho se opuso y siguió para Panamá con los demás cubanos... Surgió un incidente... Y ahora Ruiz Miyar limita sus actividades a presenciar los ensayos de Ortiz desde las graderías, mientras Ted Meredith enseña arrancadas...

Meredith, incidentalmente, está contentísimo y dice que Cuba romperá el record de 4x100... El americano está seguro del éxito cubano y dice que Cuba tiene en Acostica, Ortiz, Conrado y Verrier los mejores sprinters de la América Latina... Cuando los atletas cubanos terminaron de comer,—el primer día de entrenamiento—no querían dejarlos salir para dar una vuelta por la ciudad, pero, Meredith intervino a favor de los muchachos, asegurando que el disgusto de no salir podía perjudicarles la digestión...

En atletismo femenino, Hilda Ramos tiró 87 pies en disco... Y Marta Velasco ha roto su record varias veces... Las chiquillas del Instituto Edison, dicho sea de paso, mandan recuerdos a Luciano Rodríguez y al coach Azcárate, diciendo que se encuentran bien... A Marta Velasco le ha salido una rival fuerte en una atleta panameña que corre admirablemente... En Natación somos favoritos y estamos bien en los dos sexos... Miss Margaret Chapman ha gustado mucho, lo mismo que la Gil...

El team de basket ball jugó contra un conjunto americano del Fuerte Amador, cuyos hombres median más de seis pies de estatura, con 180 libras de peso, y ganó con score de 39 por 21... Los americanos lucieron un poco fuera de forma y por eso los cubanos aprovecharon bien... El referee que va a trabajar en las Olimpiadas es uno de los mejores de los Estados Unidos... Una maravilla y no deja escapar nada... Mejor que el de San Salvador... Los Mexicanos lucen grandes en el training y son favoritos... Los Panameños son pequeños, pero, fuertes y muy ligeros...

En el match contra el team americano, el Pato Gallarreta agradó mucho por su estilo y Cancio Bello fué la sensación al distinguirse notablemente en medio del juego duro... Cardoso, mejoró mucho y ejecutó pases magistrales... Mosquito ha recuperado su buena vista y tiene un aro fenómeno!!!... El equipo de luchas está haciendo magníficas prácticas, pero, existen rumores de que México ha llevado a Panamá el «fenómeno»!!... En baseball se está dando la batalla padre para evitar que juguen los profesionales mexicanos, pero hasta ahora no se ha conseguido nada... El ambiente en el campamento criollo es admirable, y todos los atletas tienen la impresión de que CUBA va a realizar un magnífico papel...

En el crucero «Cuba» hicieron el viaje cuatro cubanos como polizones y están paseándose por Panamá, pero, existe la impresión de que serán embarcados antes de que comiencen las competencias... La competencia de basket ball iba a comenzar el día 14, pero, la adelantaron cuatro días... Probablemente se terminará para el día 20... El Stadium Olímpico es una obra arquitectónica grandiosa... Y tiene por fuera el escudo de todas las naciones, hechos con bombillos eléctricos...

That is all!

DESDE EL BULL PEN

Por PEDRO GALIANA

NO BUSQUE ESTO EN LOS BOX-SCORES:

Lloyd Waner, uno de los outfielders Piratas, estima que los periodistas no hacen justicia a los players del equipo, al afirmar que el Pittsburgh carece de pimienta en sus games... «Cierto que no formamos tanto escándalo como los Cardenales»—dice Lloyd—. «Pero, nadie puede negarnos que realizamos siempre nuestro mejor esfuerzo...» El Pittsburgh está bien en su opinión para este año, y dice que la novena ganará si consigue un bate más como Wally Berger, Melvin Ott o Joe Medwick... Dice que la bola que se utilizará en la Liga Nacional esta temporada ayudará mucho a los outfielders, ya que les permitirá jugar más cerca del infield, pudiendo matar muchos corredores en la goma... Los scouts de baseball dicen que los coaches de las Universidades americanas están haciendo muy buen dinero, prometiendo contratos de sus jugadores estrellas a los teams del Big Show... Y en muchas ocasiones descubren que el atleta no sabe nada del asunto!

* * *

Sonja Henie sólo trabaja 10 horas diarias para las compañías de películas, siendo así la única estrella de Hollywood que puede dormir tranquila hasta las siete de la mañana... Los miembros de la Federación de Lawn Tennis de los Estados Unidos están esperando una declaración firme de Donald Budge, sobre si intenta pasar o no al profesionalismo... Los federativos creen que la incertidumbre que existe alrededor del proyectado pase de Budge, perjudica extraordinariamente los eventos amateurs—o sus entradas!!!... Un magnate americano trató de comprar recientemente las acciones que posee el millonario Crowsley, de los Reds de Cincinnati, pero, al enterarse por el propio Crowsley que «no estarían a la venta hasta que el Cinci ganase un campeonato», contestó: «Te veré en 1950, Powell!»

* * *

Tommy Farr peleará el día 11 contra Maxie Baer, en el Madison Square Garden, y el ganador tiene la firme promesa de Mike Jacobs de enfrentarlo con el hombre que venza entre Schmeling y Louis en junio.

* * *

El team de relevo femenino de Cuba ha cubierto los 400 metros en 53.4, lo cual representa un tiempo magnífico... Bien, pero, para ganar hay que hacer un mejor esfuercito, ¿eh?

* * *

Los atletas mexicanos, como los cubanos, llegaron totalmente mareados del viaje que hicieron hasta Panamá... Y esto marca la diferencia entre el «Normandie» y otros barcos...

* * *

Perico Miranda está haciendo sudar tinta a los nadadores cubanos en Panamá... El otro día, después de hacerles cubrir la distancia, tras salida falsa, los obligó a recorrer los 200 metros de pecho, y Rafaelito Suárez Solís y Pertierra hicieron 3:11:4 en la distancia.

* * *

Jimmy Ripple, right fielder regular de los New York Giants, ha enviado ya su contrato firmado, siendo el primer jardinero de Terry que acepta las proposiciones del club... Los Yankees, mientras tanto, están esperando el retorno de Lou Gehrig de Hollywood, y aún no tienen noticias de Frankie Crosetti, cuyo fielding detuvo totalmente a los Giants en el clásico del pasado octubre de 1937... Joey Stripp, que fué enviado por los Dodgers de Brooklyn a San Luis el año pasado, dice que no firmará por menos de diez mil pesos este año...

* * *

Perico Lafourcade, uno de los más inteligentes y conocedores cronistas deportivos cubanos, reaparece en el último número de «Carteles» con una simpatiquísima historieta de baseball que ha gustado a todos los que la han leído... Perico, usando ese estilo inigualable que tanto le caracteriza, se apunta un «hit» que gustosos consignamos... Y es que sus triunfos casi se nos antojan nuestros... Tanto le apreciamos.

DONALD BUDGE

(ESPECIAL AL «DIARIO DE LA MARINA»)

PANAMA, febrero 4. (AP.)—Cuba venció a Panamá en las cuatro partidas de ajedrez celebradas, tomando amplia ventaja en el concurso que se efectúa... Puerto Rico venció a Costa Rica en dos partidas, pero, sufrió también un empate y una derrota... Ahora Cuba marcha tranquilamente en el primer lugar... En un match de exhibición de baseball celebrado entre México y un team de la Zona del Canal, los mexicanos ganaron con score de 2 por 0, con Romo Chávez en el box... Los mexicanos demostraron poseer buen pitching, pero, lucen muy flojos al bate... Puerto Rico venció también al mismo team del Canal con score de 11 por 7, pero, los errores intervinieron grandemente en la decisión del game... Nicaragua se ha presentado con potentes lanzadores y pudiera ser una sorpresa...

* * *

El mayor pago que se ha registrado en un hipódromo de carreras americano, en los últimos cuatro años, se notó ayer en Santa Anita, cuando cada boleto de dos pesos de Playmay, fué correspondido con un pago de $673 «machacantes»... El mismo ejemplar pagó $141 en place y $104 en show... Hoy debe arribar en el «Florida», procedente de Miami, el famoso billarista Willie Hoppe, para jugar con Mundito Campanioni... Y en horas de la noche hará su primera presentación en el Casino Nacional...

DE AJEDREZ

Por EVELIO BERMUDEZ

CUATRO TEAMS DISCUTEN EL CAMPEONATO OLIMPICO

De las siete inscripciones para el torneo olímpico que se está celebrando en Panamá, solamente cuatro se presentaron la noche del 31 de enero para discutir las Bases que había de regir en la inauguración que se efectuó el primero de febrero.

Hasta el mismo día inaugural existió la esperanza de que concurriría Nicaragua. No fué así; y con cuatro teams se inauguró el primer torneo de las Olimpíadas Centro Americanas y del Caribe.

Ya se esperaba la ausencia de México, que tanto lamentaron los cubanos, pues había cuentas que arreglar....

Cuando se discutieron las Bases se acordó que el torne ofuera a dos vueltas o doble round, jugándose por la mañana y por la noche, y las partidas suspendidas por la tarde. Inmediatamente se procedió al sorteo de los teams, correspondiendo el número uno a Puerto Rico; número dos a Costa Rica; número tres, Panamá y a Cuba el número cuatro.

Por Puerto Rico jugarán: Rafael Cintrón, Francisco Benítez, Francisco Soler y Pedro Gotay. Por Costa Rica: Rogelio López, Carlos Valverde, José Gutiérrez y Juan J. Loria; y por Cuba el team ya conocido de Francisco Planas, doctor Rosendo Romero (Capitán), Miguel Alemán y Alejadro Meylán, con Juan González de suplente.

La Junta acordó designar director del Torneo a nuestro estimado amigo doctor Angel de Albear.

Ya hemos publicado el resultado de los dos primeros rounds. En ambos ha jugado Cuba y ganado. Recordamos que en el primer round le ganó a Puerto Rico gracias a la victoria de Paco Planas sobre Cintrón, pues las restantes tres partidas fueron tablas. Planas y Alemán jugaron con las negras, mientras Romero y González (que sustituyó a Meylán) lo hicieron con las blancas. Contra Panamá la victoria fué muy fácil; los cubanos ganaron todas las partidas. El team de Panamá lo integraron Enrique Linares, Vicente Rodríguez, Pedro Valdés y Carlos Hugues.

Noticias que nos envía nuestro querido amigo doctor Rosendo Romero se refieren a todos estos datos que ofrecemos. El doctor Romero nos comunica que tuvieron mal tiempo y una demora de doce horas en llegar debido a que tuvieron que desviar la ruta para auxiliar a un vapor que había encallado cerca de Honduras.

Los cubanos están muy complacidos de las atenciones que han recibido desde que llegaron, principalmente de los señores Vicente Rodríguez, secretario del Club y de Enrique Linares, alto funcionario del Gobierno.

Se hospedan en la «Pensión Pasos» y proyectan regresar del siete al ocho en el «Pennsylvania».

Nuestros compatriotas saludan, por mediación del DIARIO DE LA MARINA, a sus familiares y amigos. Nosotros les enviamos nuestra felicitación por las victorias obtenidas, seguros de que ganarán para Cuba el primer torneo campeonato de las Olimpíadas Centro Americanas y del Caribe.

JUEGO DE POLO DE GRAN INTERES, HOY EN LA C. MILITAR

Los atletas del Habana Yacht Club se enfrentarán contra los ases del team militar

Mañana debutará en el Campeonato Nacional de polo, en un juego que promete emoción e interés, el team del Havana Yacht Club, compuesto por los siguientes señores:

Aurelio Collazo, número 4, capitán; «Coquito» Montalvo, número 3; Enrique Godoy Sayán, número 2; Rodolfo Guzmán, número 1.

Suplentes: Cuco Arnoldson, Fili Rivero y Pepito de la Torriente.

El team contrario será el del Ejército Constitucional y estará integrado por los siguientes jugadores:

Capitán M. Larrubia, número 3, capitán; teniente J. Capote, número 2; capitán Belisario Hernández, número 1; comandante Pérez Alfonso, número 4.

Suplente, capitán Ochoa.

El juego empezará a las tres y media de la tarde, y lanzará la primera bola el presidente del Havana Yacht Club, doctor Miguel Antonio de la Riva.

El trofeo para el team triunfante consistirá en una rica y lujosa copa donada por el señor Alcalde municipal, doctor Antonio Beruff Mendieta.

No es necesario añadir que existe un gran entusiasmo por parte de to-

M.E.C.D. 2016

CONFLICTO CREADO EN EL CENTRAL AMAZONAS AL RECHAZARSE A LOS EMPLEADOS QUE VENIAN TRABAJANDO

(COLUMNA OCHO)

CON EXTRAORDINARIO ENTUSIASMO FUE RECIBIDO EL SECRETARIO DE SANIDAD A SU LLEGADA A LA VILLA DE GIBARA

TIERRAS DE ORIENTE

Ciérrase el paréntesis.—Para el Padre Magín, unas palabras, para el señor Prieto otras...

Padre Magín, perdóneme esta vez... Yo no estaba autorizado para publicar la carta que hubo de remitirme el señor Prieto, sin previa licencia suya. La publiqué, sin embargo, contando con que Vd. me la daría, seguro de que con ella no era Vd. quien quedaba en mal lugar, y resuelto a contestarla con toda la precisa atención...

La carta era para Vd. A Vd. le adjudicaba varias frases que no eran suyas, que escribiera yo. Lo esencial de la carta, en mi sentir, eran estas frases mías, y yo hube de mantenerlas, mas no rectificando al señor Prieto, coincidiendo con él. El afirmaba de Oriente que había tenido algunos misioneros verdaderamente ilustres: yo aseguraba en el texto que él creyó necesario corregir, en bien de la religión, y la historia, y la justicia, —y lo recojo otra vez, porque apareció ayer con una errata que cambia por completo su sentido—, yo aseguraba en el texto:

«—De todas mis andanzas por Oriente, yo habré de deducir que esta **provincia** apenas halló apóstoles hasta hoy...»

Y contestaba a la censura así:

—**Apenas** halló Apóstoles Oriente; es decir, que halló algunos, unos cuantos, pero la situación en que hoy se encuentra en el orden religioso, prueba que no bastaron, por desgracia...

Y lo que dije de Oriente, después se lo extendí a toda la isla.

No corrige, no obstante, el señor Prieto, su gran error de atribuirle a Vd. lo que no dijera Vd. y pide que se publique la parte de la carta en que yo aludo a la labor que realiza Vd. y que él le discute a Vd. Yo temo haber herido al señor Prieto en este punto especial: yo no sé quién es él, que cargo tiene, qué puestos desempeñó. La cuestión personal, en este caso, no me parece agradable, pero recogí su carta, porque él, sinceramente, noblemente, entiende salir con ella en pro de la justicia y la verdad, que supone olvidadas por usted.

Y esto, también es error. El señor Prieto le atribuye a usted—lo mismo cuando alude a sus palabras que cuando alude a sus hechos, no lo que dijo Vd., lo que yo dije. Mi artículo sobre Vd.—y Vd. lo sabe bien, mejor que nadie—, daba a las veces lo que Vd. contara, en réplica a mis preguntas, y lo que contaba yo por lo que me contaron los demás. Es fácil deducirlo del contexto, donde aparece bien claro. En el contexto aparece que Vd. me refirió que a su llegada halló en el Catecismo trece niños y que hoy, los catecismos, en su zona, ascienden a veintidós; que Vd. me refirió, concretamente, que en numerosos bohíos, no obstante la ignorancia religiosa tan desgraciadamente general, Vd. había encontrado «devociones a la Caridad del Cobre»; que Vd. me refirió que en una Sierra, la de Santa Filomena, cuando fué allá por la primera vez, «aún andaban en cueros totalmente las niñas de catorce años»; que Vd. me refirió... Yo hablaba así:

«El P. Magín me dice:

—El sábado de Gloria, hace dos años, yo bauticé en un poblado ciento diez y seis personas, en que entraban de todas las edades. De siete de la mañana a nueve de la noche, de un tirón, sin tomar una taza de café, porque hubo que escribir al mismo tiempo ciento diez y seis boletas. Yo he bautizado numerosas veces a las madres con los hijos...»

Y nada más; eso es todo. Todo lo que dijo Vd.; todo lo que yo daba en mi trabajo como dicho por Vd... En la contestación del señor Prieto, sólo van con Vd. estas palabras de que «es cosa muy corriente que quien tenga que hacer las excursiones por estos campos de Oriente, sufra las inclemencias» que se encuentran «en los bautismos del campo», de tener que pasarse «horas y horas» sin tomar una taza de café ni darle descanso al cuerpo. Esto, P. Magín, amigo mío, esto no considera el señor Prieto que sea «patrimonio» suyo. Se advierte, pues, que no le entendió a Vd., como no me entendió a mí, y yo quedo esperando a que me diga si es asimismo «cosa muy corriente» el bautizar en Cuba de una vez «ciento diez y seis personas», en las que entran de todas las edades, para apostarle la prueba de que en Oriente, en efecto, de que en la isla, en efecto, «apenas hubo apóstoles hasta hoy», y está todo sin hacer...

P. Magín, nada más. Queda Vd., pues, aparte, en la cuestión, y queda Vd., como siempre, dentro de mi respeto y gratitud.

Pienso de Vd., señor Prieto, que es hombre de entereza y de equidad; pienso que leyó con mucha prisa, y pienso que es, indiscutiblemente, un afán de justicia rigurosa lo que inspira sus palabras. Tengo que lamentarlas, sin embargo, por creer que palabras de esta clase, y más cuando son erróneas, y más cuando contienen, asimismo, una acusación errónea, que pudiera dañar la obra abnegada de un sacerdote ejemplar, son absolutamente inoportunas.

Lo que el P. Magín me refirió, de lo que molesta a Vd., ya Vd. acaba de verlo, y si hubiera leído con más calma, ya Vd. lo hubiera visto de igual modo en mi crónica primera. Debo decirle, no obstante, con toda la precisa lealtad, que entre lo que yo digo por mi cuenta, hay otra noticia suya, también rectificada por Vd. Yo daba esta noticia al referirme a los catecismos diarios:

«—En los poblados lejanos, los niños se congregan para ello en casas particulares, a veces, en cobertizos, a veces al aire libre. Ya alzó el P. Magín cuatro capillas—en la Majagua, en los Pazos, en Haitillo y en Candonga. No bastan para tanto menester...»

Vd. dice de Haitillo y de Candonga que antes del P. Magín ya tenían sus capillas levantadas, y que las levantaron misioneros del Corazón de María, llegados antes que él a este lugar. Yo hablé con él de este punto:

—Y dan el catecismo al aire libre...?

—A veces, —me respondió—. Pero en Majagua, en los Pazos, en Haitillo y en Candonga, ya hemos alzado capillas.

Yo he sido quien pecó al interpretarle. El es también misionero del Corazón de María y daba la labor que él realizara y la que realizaran sus hermanos, como una labor común, realizada por su Orden. Con un poco de buena voluntad, hubiérase explicado este error mío, advirtiendo además que yo escribí:

«—Son el P. Magín, el P. Calvo, y el P. Vicente, —aquí, los que hacen esta labor—esta labor de meterse por todos los lugares recoletos a difundir doctrina y llevar fe, sistemáticamente, y con frecuencia. Son los tres religiosos seculares del Corazón de María, uno con misión de párroco, los otros con misión de coadjutores...»

Y añade Vd., señor Prieto, que en la parroquia de Palma ya ha habido en otro tiempo catecismos «tanto o más numerosos» que actualmente y que me va a mandar fotografías que me lo prueben así. También entiende Vd. exagerada la cantidad de catecismos de hoy que yo señalo en mi crónica, pues aunque «se han levantado en considerable número», «no han tenido la vida floreciente» que les atribuyo yo, y se cerraron por faltarles niños. En toda su respuesta, señor Prieto, me extraña la vaguedad. Para probarme que hubo antes de «hoy»—y «hoy» ya Vd. supondrá que no es hoy viernes—, misioneros que fueron, por Oriente, a llevar a los sitios más remotos, «con insistencia y con continuidad», las cosas de religión, dice que entre los niños de esos sitios «aún se encuentra el Catecismo». Se le olvidó añadir si son veinte años, o si treinta, o si cuarenta, los que dura en el campo un Catecismo, y precisar si esos niños, si por el hecho mismo de ser niños, no pueden decirse de «hoy». Se le olvidó decir, por otra parte, con toda la precisa claridad, qué catecismos fueron los cerrados por falta de concurrencia, si los que él dice que hubo en otro tiempo, o los del P. Magín. Porque del P. Magín, yo daba esta respuesta a mi pregunta:

«—Y hoy...?

—Veintidós catecismos.»

Esta respuesta, sí es de él. Y si quiere Vd. decir que cuando me la dió ya no existían los veintidós catecismos, está Vd. en un error; y si quiere Vd. decir que son los catecismos anteriores los que se habían cerrado, ya antes de él, yo le agradezco el elogio que viene Vd. a hacer de sus esfuerzos, y le agradezco asimismo que demuestre también con este dato que en la labor misionera, aun realizada como Vd. la entiende, no hubo continuidad, que digo yo.

Y ay, la parroquia de Palma...! Todo lo que Vd. quiera, señor Prieto, sobre apóstoles de ayer. Hay santidad en la mística, y sería un gran error, en este instante dar a las parroquias místicos. Todo lo que Vd. quiera, señor Prieto; pero a mí me contaron dos personas que me hablaron de estos puntos, que cuando entraron en ella estos tres misioneros que hoy la tienen, se les miraba con hostilidad, y aun les tiraba piedras algún mozo.

Y por lo demás, termino; si Vd. desea responder ahora a todo lo que yo dije sobre los misioneros de la isla, no me responda a mi, no es necesario: respóndale al Obispo de Peoria, que en initerviú con nuestro Caminero le interrogaba a su vez:

—¿Cuántas escuelas cristianas funcionan en la isla en este instante...? ¿Cuántas dan clases gratuitas...? ¿Cuántas educan a los niños pobres...? ¿Qué se hace en Cuba contra el comunismo...? ¿Existe aquí la costumbre de que los sacerdotes se dediquen a los hogares humildes, y les lleven consuelos materiales junto a los espirituales...?

El habla del clero de hoy; yo añado estas preguntas del de ayer:

—¿Qué labor hizo el clero con las masas...? Su actividad social, ¿qué efectos tuvo...? ¿Qué Sindicatos Católicos organizó ese clero en la ciudad? ¿Qué Sindicatos agrarios hizo que se crearan en el campo...? ¿Qué...?

Pero basta...! El Obispo agrega:

—Pasaron aquellos tiempos en que con decir misa cada día ya se era un buen sacerdote...

C. CABAL.

EL BASE BALL EN SAN CRISTOBAL

El domingo 30 del pasado mes de enero, en un match revancha celebrado entre los Clubs de Luz Caballero y La Elegante, el club local, se enfrentaron Mario Lecubet pitcheando por el team de este pueblo y Collazo por el de Luz Caballero, saliendo victorioso una vez más, el joven Lecubet, que pitcheo y bateó formidablemente.

El pueblo presenció un interesante juego, saliendo altamente complacido con la actuación de los muchachos de La Elegante, que de nuevo y por segunda vez, hacen morder el polvo al fuerte Club Luz Caballero, de Artemisa.

Se hace saber por este medio, que el Club La Elegante reta a los demás teams vecinos. Para correspondencia dirijase al señor Tomás Montalvo Jr., Real 25, San Cristóbal.

A continuación damos el score:

LA ELEGANTE

	V.	C.	H.	O.	A.	E.
A. Mojena, lf.	4	4	3	1	0	0
E. Ramírez, 1b.	5	2	3	10	0	0
J. Gallosa, c.	5	1	3	10	0	3
Sotolongo, 3b.	5	0	1	1	1	0
R. Muñoz, ss.	5	1	2	1	0	1
F. Cárdenas, 2b.	5	0	0	2	2	0
G. Capetillo, cf.	5	2	2	1	0	0
M. Lecubet, p.	5	0	3	0	4	0
A. Valle, rf.	4	1	1	1	0	0
Totales	43	11	18	27	7	4

LUZ CABALLERO

	V.	C.	H.	O.	A.	E.
Pando, ss.	5	0	1	1	6	2
Valdés, 2b.	5	1	1	2	5	4
Cabrera, rf.	3	0	0	0	0	1
Martínez, 1b.	5	1	1	13	0	0
Quikute, cf.	4	1	2	1	0	0
Villanueva, lf.	4	1	1	3	0	0
Prado, 3b.	4	1	1	0	3	1
Collazo, p.	2	2	0	0	2	0
Pagés, c.	3	0	2	4	0	1
Arceo, rf.	1	0	0	0	0	0
Delgado, x	1	0	1	0	0	0
Totales	37	7	10	24	16	9

SUMARIO

Home runs: Quikute 1. Three base hits: Lecubet. Two base hits: Ramírez, 2; Pagés; Lecubet; GaGllosa; Muñoz. Ponchados: por Lecubet, 9; por Collazo, 4. Pitcher ganador: Lecubet; pitcher derrotado: Collazo. Umpires: Home: Sánchez. Bases, Redondo y Trueba. Anotador: Montalvo Jr. Tiempo: 2:30.

DE LA VIDA NACIONAL

El día aniversario del natalicio del Apóstol tuvieron lugar en Calabazar de Sagua grandes fiestas populares, contendiendo los barrios con sus carrozas respectivas. 1) Los jóvenes Dagoberto y María F. Sánchez Rojas, vestidos a usanza de 1830, que iban en la carroza «Renacimiento» (2).— 3. La bellísima carroza «Universo».—En la justa triunfó el barrio de «La Loma».

CALABAZAR DE SAGUA CELEBRO ANIMADAS FIESTAS TOMANDO PARTE LOS DIVERSOS BARRIOS

Desfilaron bellas carrozas. El Barrio de la Loma salió victorioso como en otras ocasiones. El señor González Zervigón hizo los diseños para la gran justa artística

Con gran esplendor, con extraordinaria brillantez, tuvieron efecto el día 28 del actual, natalicio del Apóstol José Martí, las populares fiestas de Barrios divididos en La Loma y Cantón, consistentes en la presentación de carrozas artísticamente confeccionadas.

Sería interminable reseñar por completo el desenvolvimiento de la fiesta presentada por ambos Barrios en su lucha por alcanzar la victoria que se discutía entusiásticamente, limitándonos a hacer referencia de las carrozas presentadas por el Barrio de La Loma, que resultó triunfador, por su magnífica organización, por haber presentado sus trabajos completamente terminados, cuyo significado se representó exactamente, haciendo un derroche de arte y de buen gusto.

Las carrozas presentadas fueron seis, que hicieron sus salidas en la forma siguiente: La primera, en justo y merecido homenaje al Gran Maestro José Martí, que representaba a Cuba y sus Provincias, en el día de su Natalicio, que fué anunciada dicha salida por un volantico del que copiamos lo siguiente: «Mujeres y guirnaldas, poesía y amor, todas las exquisiteces que en divino conjunto formaron el alma incomparable de aquel soñador que se llamó José Martí», fué muy aplaudida esta carroza por el selecto público.

Le siguió en turno otra carroza con el título, según el volantico circulado, «Amor, divino Amor», que igualmente fué muy aplaudida.

La tercera carroza denominada «Romanticismo». Muy preciosa. Representa un jardín con su fuente de linfa cristalina rodeada de bellísimas damitas y dos jóvenes ostentando trajes de 1830. Fué delirantemente aplaudida esta artística carroza.

Y cerrando con broche de oro, frase que aplicaría un cronista de salones en este caso, para poner fuera de toda duda al ya ganado triunfo por este invicto Barrio de «La Loma» con la exhibición de las anteriores carrozas, hicieron su salida casi al alborear la mañana las tres restantes, preciosísimas, denominadas: «La Imploración de La Ninfa» o «La Ninfa de los Mares» que fué descripta así: «Conjunto armonioso de leyenda, donde aparecían llenas de belleza las deidades mitológicas de las aguas, la ninfa caída de la roca implorante, plena de gracia y sugestividad. Y las sirenas, ninfas de los mares, con sus cabelleras flotantes, mitad mujeres y mitad peces, que según la fábula, extraviaban a los viajeros con la dulzura de sus cantos, forman un cuadro de encantador embrujamiento».

Otra carroza denominada «Tentación» donde aparece Adán y Eva que representa El Paraíso. Sumamente artística.

Y la última y más bella de todas denominada «El Universo» donde aparece el sol, con sus demás satélites, la luna, luceros, estrellas y la tierra.

Todas las carrozas llevaban flores y guirnaldas, y preciosas niñas luciendo artísticos trajes de ángel, así como bellísimas mujeres, las que lucían esplendorosamente ataviadas.

El Sr. José Enrique González Zervigón fué el único artista que tuvo a su cargo la confección de las carrozas exhibidas por el Barrio de La Loma, dende quedó demostrado su excelente condición de tal.

Merece aplauso la labor realizada por la directiva del Barrio de La Loma, presidida acertamente por el Dr. José Manuel Díaz Fleites, Jefe Local de Sanidad y su bella esposa la Sra. Zoila Prieto de Fleites, los que demostraron siempre gran entusiasmo; distinguiéndose en la organización la culta juventud del sexo femenino; complaciéndonos en hacer especial mención a la labor realizada por el distinguido Presidente de Unión Española, Sr. Lorenzo Mallea.

Pedro F. Horta.

TOMO POSESION DE LA ALCALDIA EL DOCTOR RAMIREZ

SANTIAGO DE LAS VEGAS, febrero 4. DIARIO. Habana.—El día primero se hizo cargo nuevamente de la Alcaldía Municipal de esta población el alcalde en propiedad, doctor Antonio Ramírez Gutiérrez, que se encontraba disfrutando de quince días de licencia por asuntos particulares.

Durante su ausencia fué sustituído, con el beneplácito de todos, por nuestro buen amigo Manuel Galdo, presidente del Ayuntamiento.

Sesión conjunta

El jueves se llevará a cabo una sesión conjunta entre las logias «Abnegación» número 5 y «Optimismo» número 10, de la Orden Caballeros de la Luz Inc., cumpliéndose un magnífico programa literario. Al acto fueron invitados los grandes dignatarios de la Orden de Cuba, así como todas las logias de la provincia. En dicha sesión se hizo la entrega de distintos diplomas.

Excursión

En horas de la mañana del día 2 salió rumbo al Mariel una excursión de alumnos de la escuela pública número 2, que dirige nuestro buen amigo José Manuel Sánchez, en viaje de estudios. Dichos excursionistas visitarán también el Instituto Cívico-Militar de Ceiba del Agua, y otros lugares.—Manuel Perera, corresponsal.

GRANDIOSO BAILE, EL DIA 12, EN CALABAZAR, CON MAGNIFICAS ORQUESTAS

SANTIAGO DE LAS VEGAS, febrero 4. DIARIO. Habana.—Gran entusiasmo existe entre la juventud bailadora de esta localidad para asistir al grandioso baile que prepara la prestigiosa sociedad de «Propietarios y Vecinos de Calabazar», y que tendrá lugar la noche del sábado 12 del actual. Este festival, como todos los que prepara esa sociedad, resultará verdaderamente animado, pues será amenizado por la orquesta de Amador y el septeto «Cubano, 1932».

Grandes preparativos se hacen por la Sección de Recreo y Adorno para que resulte un éxito, como los anteriores.

Hemos recibido atenta invitación, la que mucho agradecemos, suscrita por el presidente señor Jesús Rivero Cueto, concejal del Ayuntamiento de esta localidad.

Próxima boda

Hoy, viernes, contrajeron matrimonio los jóvenes Luisa Pérez Blancas y el correcto joven Antonio Rodríguez, pertenecientes, ambos, a distinguidas familias de esta localidad.

El acto se efectuó en la residencia de la novia, calle 10 número 36, en este pueblo, ante el notario público doctor Radio Cremata Valdés.

Una interminable luna de miel deseamos a tan simpática parejita.

Los premios de la Semana del Niño

Muchos han sido los premios que el Club Rotario de esta localidad ha entregado a los niños escolares del término, durante los distintos actos celebrados en la Semana del Niño.

El jueves se hizo la distribución de los mismos, y por falta de espacio, pues son numerosísimos, nos vemos imposibilitados de dar los nombres de los triunfadores. Será en próximas notas.—Manuel Perera, corresponsal.

TOMO TINTA RAPIDA

CRUCES, Santa Clara, febrero 4. DIARIO. Habana.—Eugenio Fuentes Abreu, por hallarse aburrido de la vida, ingirió el contenido de un pomo de tinta rápida, para privarse de la vida. Se encuentra en grave estado.— Gerardo Riveo, corresponsal.

A NUESTROS CORRESPONSALES Y CRONISTAS

Los carnets expedidos en años anteriores a nuestros Corresponsales y Cronistas, quedarán sin validez a partir de esta fecha, teniendo que ser renovados totalmente, por los interesados, que deberán devolverlos a la mayor brevedad posible al Departamento de Corresponsales, con dos fotografías, para que puedan expedírseles los nuevos nombramientos.

La Habana, Enero 1 de 1938.

LA DIRECCION

Un enorme retrato de Carlos Manuel de Céspedes, el héroe de Yara, será entregado a Bayamo en fecha próxima

Representará un homenaje nacional al gran patricio y a la heroica ciudad. El pintor Samaniego da los últimos toques a su magna obra. Un artista especializado en la miniatura

En charla cordial y amable nuestro compañero de redacción Francisco C. Bedriñana departe con el distinguido pintor José Samaniego. Una breve entrevista en torno al artista y al cuadro del Padre de la Patria.

En una reciente visita que, por motivos profesionales, efectuara este periodista a Cienfuegos —la bella ciudad que se duerme arrullada por las aguas sureñas— tuvimos ocasión de charlar con José Samaniego, el «ilustre maestro de ese arte exquisito y difícil que es la miniatura», como dijera un galano cronista.

Samaniego —nombre consagrado en los anales del arte— llegó a la Habana por segunda o tercera vez a poco de comenzar la revolución hispana. Miniaturas, acuarelas y lienzos absorbían su atención de artista, cuando el estrépito bélico se dejó oir. Lió sus bártulos —los que pudo— abandonó Madrid, y, hombre él de paz y de trabajo, fué el rumbo de Cuba el que hubo de emprender. La Habana le recordaba. ¿Cómo no? Sus exposiciones de miniaturas, efectuadas hace años, dejaron aquí un grato recuerdo del artista de voz suave y experiencia mundana. En su mente saltaron varios nombres de ciudades: Buenos Aires, New York, Hollywood... (En Hollywood, hace años, Samaniego «miniaturizó» a estrellas famosas. Y además, aprendió a conciencia el difícil arte de la cinematografía). Sin embargo, la Habana —ciudad azul y riente, propia para calmar su espíritu angustiado por la obra deshecha— fué la que atrajo su atención de trotamundos que siempre persigue el color y la belleza. Y a la Habana vino. Poco después, acuciado por el afán de los senderos ignotos, comenzó a recorrer los caminos de la Perla antillana. Y fué en Cienfuegos —repetimos— que hemos dado con este hombre de fino pincel y espíritu bonachón.

— II —

«Yo he hecho cientos de miniaturas —dijo un día a un colega en las labores periodísticas el pintor Samaniego— y mi pincel ha eternizado en marfil rostros interesantes. Hay miniaturas mías sobre las consolas del Duque de Alba, en el Palacio de Liria; lucen también marcos de oro en el chateau de la Princesa Murat, a orillas del Leira; en las vitrinas de Ocuna, de Medinaceli y de Lerma...»

«Hay miniaturas mías en el Palacio de liria». ¡Había, amigo Samaniego! Eran aquéllos otros tiempos...

— III —

José Samaniego pinta actualmente un cuadro monumental: un retrato de grandes proporciones de Carlos Manuel de Céspedes, que será objeto de donación a Bayamo como homenaje nacional. A tal efecto, se ha constituído en Cienfuegos un Comité Pro-Homenaje a Bayamo, que preside el Dr. Manuel Fernández Vallecillo, a quien rodean destacadas figuras de la ciudad. Además, como Presidentes de Honor, encabezan dicho Comité el Presidente de la República, el Jefe del Ejército y el Alcalde de Cienfuegos.

Hay una persona a quien no se puede olvidar en esta labor: a Raúl Ugarriza, periodista cienfueguero que es toda una institución y que actúa como Secretario del Comité de referencia. Repórter y fotógrafo a la vez, todo nervio, suma de actividad, su corpulencia está muy lejos de permitir vislumbrar el dinamismo que lo impulsa en la vida. Es por ello que Ugarriza es alma de este Comité, y que aquello que era una bella idea tan sólo es ya una realidad palpable.

El pintor Samaniego, trabajando en su estudio de Cienfuegos, en el retrato de grandes dimensiones de Carlos Manuel de Céspedes, que será donado a Bayamo a merced de aportación voluntaria de elementos de distintos lugares de la República.

Y con Raúl Ugarriza fué que visitamos el estudio del pintor Samaniego. Y fué, también, mientras Ugarriza tomaba notas en su block, obtenía las fotos que ilustran este trabajo, ofrecía detalles, abría ventanas para propiciar la luz, reía, hablaba y era un cúmulo de amabilidades, que Samaniego nos fué diciendo.

—Dentro de pocas semanas estará terminado este retrato de Carlos Manuel de Céspedes, que irá a Bayamo siendo portador de una de mis emociones más profundas...

Allí, al lado, pudimos observar también un cuadro igualmente de grandes proporciones: «Cristo Rey», destinado al Obispado de Cienfuegos.

Y, a través de la charla en torno a ambas obras recientes de Samaniego, éste nos fué exponiendo:

—A lo largo de mi existencia he pintado varios retratos de dimensiones grandes. Recuerdo que el último fué el del General Primo de Rivera, del que poseo el siguiente autógrafo sobre un grabado reproducción del mismo: «Al brillante artista José Samaniego, afectuosamente. (Firmado) Miguel Primo de Rivera.»

—¿......?

—Es la Habana una ciudad que ha conquistado todos mis grandes afectos. No olvidaré jamás el éxito que allí obtuve con mis miniaturas. Entre mis clientes se cuentan el Jefe del Ejército, coronel Batista; don Julio Blanco Herrera, la familia Falla Gutiérrez, don Manuel Flores, el señor Fernández Valle... Así como la señora Aróstegui de Suárez, viuda de Hupmann, Mercedes Taquechel de Viñals... y tantas otras.

Una breve pausa. Y Samaniego agrega:

—Ya usted lo ve; mi amor a este hermoso y hospitalario país y mi deseo de conocerlo todo, me ha lanzado al interior. Y estoy plenamente satisfecho de haber iniciado esta **tournée**, que tantas satisfacciones me ha proporcionado.

— IV —

Raúl Ugarriza interviene:

—Es una lástima que el cuadro de Carlos Manuel de Céspedes sea llevado a Bayamo sin que antes sea expuesto en la Habana. No sólo como obra de arte, sino como esfuerzo cubanísimo, como una demostración de que aún en nuestro país se sabe guardar veneración a los grandes de la Patria, debía ser llevado a la capital de la República, para contemplación de todos. Imagínese que esta obra se **ha hecho mediante óbolos** procedentes de numerosos rincones de la Isla. Samaniego ha laborado, ausente del afán de lucro, con esa devoción propia del artista que quiere ser recordado en el futuro a través de alguna de sus obras. Y este cuadro monumental será sin duda uno de los trabajos que más elogios habrán de merecer en la intensa labor de Samaniego...

José Samaniego, modesto y bonachón, sonríe y calla. Observa a Ugarriza, férvido, entusiasta, haciendo la apología de una obra en cuya realización hay mucho de su esfuerzo.

Y el periodista los contempla a los dos, y piensa en los afanes hermanados que cristalizan en la más bella realidad.

Allá, en la bahía, que se divisa desde una ventana, una grácil embarcación traza en las quietas aguas el zig zag de su inquietud...

Francisco C. BEDRIÑANA.

EN BANES DEJO NOMBRADO AL PERSONAL PARA EL HOSPITAL QUE SE INAUGURARA EN BREVE

También ordenó la remisión del material necesario. Un vecino de San Juan y Martínez fué asaltado por dos desconocidos. Es procesado un chauffeur que mató a un hombre con su vehículo

PINAR DEL RIO

ASALTADO POR DOS DESCONOCIDOS

PINAR DEL RIO, febrero 4. DIARIO. Habana.—José Travieso Aguilar, vecino del barrio Norte, de San Juan y Martínez, fué asaltado por dos desconocidos, en las proximidades del río San Juan, sosteniendo con los mismos una lucha de la que salió perdidoso, pues uno de los asaltantes le puso un revólver en el pecho, despojándolo de la cantidad de once pesos que llevaba. Las autoridades actúan.

Quiso suicidarse

Robustiana León Hernández, vecina de la finca «El Ingenio», ubicada en San Luis, atentó costra su vida. Manifestó que por hallarse aburrida, había ingerido unas pastillas que tenía para matar ratas. Su estado es grave.—Guillermo Rodríguez, corresponsal.

MATANZAS

PROCESADO CON MIL PESOS DE FIANZA

MATANZAS, febrero 4. DIARIO. Habana.—Esta tarde fué procesado con mil pesos de fianza, en metálico, ingresando en la cárcel, el chofer Higinio González Argüelles, quien conduciendo un ómnibus de los Aliados ocasionó la muerte a Carlos Ortega Cardoso, e hirió gravemente a Andrés González y a Humberto Camacho, quienes regresaban por la carretera Central, de la fiesta de la Candelaria que se celebró en Ceiba Mocha.—Lovio, corresponsal.

SANTA CLARA

EN FAVOR DEL BANCO NACIONAL

CAIBARIEN, Sta. Clara, febrero 4. DIARIO. Habana.—Es motivo de satisfacción en el comercio local la campaña en pro del Banco Nacional, dejando sentado el prestigio de las instituciones cubanas, como el Banco Núñez. La Cámara de Comercio ofrecerá este mes un banquete al señor Carlos Núñez, presidente del mismo.—Treto, corresponsal.

SE LES COMUNICO QUE SUS PUESTOS ESTABAN OCUPADOS

SANCTI SPIRITUS, Santa Clara, febrero 4. DIARIO. Habana.—Al comparecer infinidad de padres de familia y muchos jóvenes, a tomar posesión de sus puestos en la plantilla del central «Amazonas», propiedad de la Compañía Agrícola Sancti Spíritus, S. A., los que venían desempeñando hace años, el nuevo administrador les manifestó que no los conocía, y que sus puestos estaban cubiertos por otras personas. Esto ha causado indignación en la comarca. La Bolsa del Trabajo conoce el caso, por haber acudido dicho personal a la misma en demanda de justicia, cursándose ya a las autoridades correspondientes, los despachos referentes al particular. Es necesario que las altas autoridades realicen una amplia investigación para evitar que las compañías extranjeras burlen las leyes y decretos de nuestro Gobierno. Coméntase mucho en ésta el proceder de dicha administración, que lanza, sin causa justificada, a probos empleados de plantilla al desempleo.—Serra Carbonell, corresponsal.

CAMAGUEY

RECLUSION DE MENORES

NUEVITAS, Oriente, febrero 4. DIARIO. Habana.—El juez correccional condenó hoy a reclusión a los menores Orlando González y René Cañizares, de la raza blanca, de 13 y 14 años de edad, respectivamente, vecinos de Nuevitas, que recientemente robaron en el templo católico, violentando alcancías y sustrayendo dinero, y en la semana pasada robaron prendas en el Consulado americano.

Detenido un reclamado

La Policía Nacional capturó anoche a Santiago Flores Tamarit, reclamado por el Juzgado Correccional, en la causa número 118, del año 1937, por hurto.—Juan Proenza, corresponsal.

ORIENTE

EL SECRETARIO DE SANIDAD EN LA VILLA DE GIBARA

GIBARA, Oriente, febrero 4. DIARIO. Habana.—A las 12 del día llegó a esta villa el señor secretario de Sanidad con sus acompañantes, quienes fueron recibidos por el jefe local de Sanidad, doctor Armando Granda; el director del Hospital, doctor Washington Rosell, y distintas comisiones de las corporaciones y sociedades locales. En los momentos en que telegrafío, se encuentran visitando la Jefatura Local de Sanidad, el Hospital y seguidamente recorrerán el pueblo, a fin de que el doctor Zamora pueda observar personalmente el estado sanitario de la ciudad y las necesidades urgentes de la misma.

Para las dos de la tarde se prepara un almuerzo en el balneario «Cerveza Cristal», al que concurrán las autoridades civiles y militares y la representación de la sociedad gibareña.—González García, corresponsal.

TOMO POSESION DE LA ALCALDIA

SANTIAGO DE CUBA, febrero 4. DIARIO. Habana.—Después de entrevistarse con el secretario de Gobernación, llegó a esta ciudad, tomando posesión de la Alcaldía el doctor Juan Francisco Castellví.

Inspectores electorales

La Junta Provincial Electoral nombrará los inspectores electorales el próximo lunes.

El Dr. Díaz Olivera

Por disposicion del Tribunal de Justicia, embarcó hoy para Puerto Padre el magistrado de la Audiencia de Oriente, doctor Díaz Olivera quien instruirá la causa especial contra el juez de aquella ciudad, doctor Manuel Hernández Hernández, que aparece acusado por Antonio Pimentel Herrera, presidente del Consejo Provincial de Oriente, que actualmente aspira a representante por el partido Unión Nacionalista.—García, corresponsal.

LA VISITA DEL SECRETARIO DE SANIDAD A GIBARA HACE ESPERAR QUE SE REALICEN OBRAS SANITARIAS DE NECESIDAD

GIBARA, Oriente, febrero 4. DIARIO. Habana.—A las 12 del día de hoy ha llegado el secretario de Sanidad, doctor Zamora, acompañado de altos funcionarios del departamento y del doctor Mario Fuentes Aguilera, candidato a representante por esta provincia, quienes fueron recibidos por el jefe local doctor Armando Granda, por el director del Hospital Civil, doctor Washington Rosell, y distinguidas personalidades sociales, así como autoridades civiles y militares.

El doctor Zamora visitó la Jefatura local, donde fué impuesto de las necesidades de esta villa, prometiendo al doctor Granda ayudarlo en todo cuanto sea posible, a fin de que se lleve a cabo una obra digna de esta localidad que cuenta con tan pocos recursos para atender su sanidad, y prometió, también, la obtención de un crédito de cinco ó seis mil pesos para la reconstrucción del Hospital y de la «morgue», aunque este pueblo lo que necesita es un hospital absolutamente nuevo, algo retirado del mar en evitación del perjuicio que causa éste en el instrumental y en los enfermos. Se acaricia la idea de que el hospital se levante en la loma de La Vigía, que es un lugar ideal para un verdadero sanatorio.

Después se ofreció a los visitantes un almuerzo en el balneario «Cerveza Cristal», asistiendo autoridades y representaciones sociales. Hablaron los doctores Toll y Mario Fuentes Aguilera, siendo ambos muy felicitados, pues sus discursos se inspiraron en ideales patrióticos. A las cuatro de la tarde abandonaron los visitantes esta villa.—González García, corresponsal.

EL SECRETARIO DE SANIDAD SALIO PARA BANES CON SU COMITIVA

SANTIAGO DE CUBA, febrero 4. DIARIO. Habana.—En el tren especial se dirigió a la villa de Banes el secretario de Sanidad, acompañado de su comitiva, en la que figuran el teniente coronel Rodríguez, empleados de la Secretaría, periodistas, médicos de esta ciudad y de Holguín, los capitanes Perdomo y Navarro, varios jefes de Sanidad y directores de hospitales.

En Banes se les tributó un cálido recibimiento, destacándose las autoridades civiles y militares, las sociedades y el pueblo en general.

Después del saludo, la comitiva se dirigió al cementerio, inspeccionando las obras del panteón destinado a guardar los restos de los difuntos padres del coronel Batista, quien en su próximo viaje a Oriente, asistirá a la ceremonia de su inhumación.

Visitaron también las obras del parque Zaldívar, en el barrio La Güira, donde vió la luz el coronel Batista, que será inaugurado en su citado viaje. A continuación inspeccionaron las obras del hospital «La Flor de la Caridad», un bello edificio dotado con todos los adelantos modernos, cuyos departamentos recorrieron, felicitando al ingeniero señor Cayabo, director de las obras. Banes debe a la iniciativa del coronel Batista este hospital, cuyo costo es de 31,000 pesos.

El secretario de Sanidad designó el personal técnico y ordenó el envío del material correspondiente para proceder a su inauguración.

Las autoridades de Banes ofrecieron un almuerzo, en el hotel «Comercio», al doctor Zenón Zamora y sus acompañantes, haciendo uso de la palabra los señores Delfín Campana y el doctor Mario Fuentes Aguilera.

Los médicos de Santiago de Cuba organizaron en el hotel «Casa Granda» un banquete en honor del doctor Zamora, al que asistieron representaciones de las autoridades civiles y militares, ofreciendo el homenaje el doctor Blanch Corbin, agradeciendo dicho homenaje el doctor Andrés Rivero Agüero, abogado consultor del secretario de Sanidad, con elocuente discurso aplaudido y elogiado por todos los concurrentes.

El doctor Zamora partió después para Gibara, Holguín y Tunas, y continuará mañana viaje para esta capital.

Lesionado

Fué asistido en el hospital de Emergencia, el joven Raúl Rodríguez, de 20 años de edad, lesionado gravemente al caerse de un camión. Es vecino de El Caney. Después de ser asistido fué trasladado al Hospital Civil para continuar su curación.

Robo de cinco mil pesos

La viuda de Almeida, vecina del reparto Sueño, denunció que hace veinte días le robaron de un cofre armario, en su domicilio, la suma de cinco mil pesos, dejándole los ladrones, en el mismo, algunas prendas de valor. Declaró que no tenía sospechas de nadie.

El Tte. Cnel. Diego Rodríguez

Por ferrocarril, partió para la Habana el teniente coronel Diego Rodríguez, a fin de entrevistarse con el coronel Batista en relación con el próximo viaje a esta región del coronel jefe del Ejército Constitucional. Fué despedido por las autoridades y numerosas personas.—García, corresponsal.

M.E.C.D. 2016

SANIDAD PRACTICA INVESTIGACIONES PARA COMPROBAR EL ORIGEN DEL BROTE DE TIFOIDEA EN LA HABANA

HABANERAS

LA MODA ACTUAL

ARTISTAS DE HOLLYWOOD

Rita Hayworth, bella artista del cine, nos muestra cómo puede llevarse un pijama de interior con la elegancia y chic que ella nos presenta. El conjunto es de crash color natural, adornado con bieses rojos

SALON DE BELLEZA

Hay varios trabajos en la peluquería de señoras que son de mucha responsabilidad, como son la ondulación permanente, aplicación de tinturas y masajes, o limpieza de cutis.

Esto requiere no solamente práctica, sino tener más conocimientos. Visitando la Peluquería Martínez tiene la seguridad de que cualquier trabajo de estos difíciles es una garantía.

Contamos con los procedimientos más modernos, para todos los trabajos, siendo los únicos representantes en Cuba del famoso **shampoo Jaret**, aprobado por los expertos como el mejor para sostener el color del cabello, viniendo en varios tonos diferentes y se encuentra el depósito en la Peluquería Martínez, Neptuno, 81, teléfono M-1089.

NOTAS DE PARIS

La silueta más nueva, **chez Schiaparelli**, es el **suit** con bolero recto que sólo llega hasta la cintura, dejando ver el cinturón que debe ser ancho. Muy bello resulta este modelo interpretado en lana verde, bordado con **soutache** negro sobre un vestido negro de lana, ajustado al cuerpo.

Los cinturones de red tienen la ventaja de ser ligeros y frescos como también de gran novedad. Son bastante anchos para usarse plegados. Otros cinturones de gamuza de colores vivos pespunteados en forma irregular y cerrado con correas de cuero y sujetos con hebillas de hueso talladas y pintadas como palos de **Totem**. Bolsas para la playa hoy en día vienen tan variadas que las hay para todos los gustos. Una resulta especialmente graciosa, es en forma de bolsín de seda cerrada con hule de seda.

Es interesante ver lo que se ha hecho en la fabricación de lanas en América. Cada año las calidades son más bellas y los tonos más sutiles. Valientes diseñadores americanos invaden el campo abriendo nuevas posibilidades en combinación con los creadores de modas. Una fina artista joven está adquiriendo gran fama prestando a estos tejidos la fineza de los telares a mano. Por muchos años se entrenó en Viena, donde trabajó con estambres, aprendió los secretos de los tintes y el arte de tejer en el telar. Ahora aplica sus amplios conocimientos a la fabricación de tejidos. Mezcla sus estambres y estudia sus tejidos con el mismo celo e interés que anteriormente dedicaba a las telas hechas a mano y opina que los resultados son igualmente buenos, sino mejores.

EL CUIDADO DE LAS PIELES

Al terminarse la estación de los fríos cuando tengamos que pensar en guardar las pieles, tenemos que desinfectarlas y preservarlas de los insectos que puedan dañarlas.

No es bueno sacarlas al sol, como piensan algunas señoras, ni tampoco guardarlas sucias, aunque se pongan entre paños con neftalina.

Recomendamos como la mejor medida para proteger las pieles una visita a Madame Rosell, quien posee un storage especial para la conservación de las mismas.

A las señoras del interior les avisamos que estén al tanto, si quieren guardar sus pieles en esta nevera y aprovechen la visita que Mme. Rosell hará a cada localidad pudiendo avisarle a Refugio, 4, donde está instalada.

A ROSA AMERICA C...

¡América!, tus versos en mi mente,
reflejan perspectivas infinitas,
oro de las montañas,
y el místico temblor con que se acrecen,
los intangibles rayos de la luna!

Tus versos armoniosos,
evocan de la Grecia los encantos,
aguas azules en dorada playa,
donde se baña algún tritón alado!

Tus versos que en la vaga niebla ondulan,
nos hacen concebir visiones bellas,
dulces hechizos que la historia narra,
de aquella Circe que cantó el Poeta!

¡América!, tus versos inefables,
los deliquios románticos conmueven,
y aún más si velan el radioso fuego,
que tu alma ansiosa en sus ensueños quiere!

Aurelio P. Hernández

MENU DEL DIA

Almuerzo

Coctail de ostiones.
Huevos con tomates.
Carne empanada.
Ensalada de legumbres.
Chayotes rellenos.

Comida

Grape fruit.
Sopa de vegetales.
Croquetas de pan.
Pollo asado. Ensalada.
Cascos de guayaba y queso.

RECETAS DE COCINA

Croquetas de pan

A media libra de pan se le quita la corteza y se remoja con caldo. Se pasa por la maquinita, añadiéndole dos huevos crudos, pimienta, sal y un polvito de nuez moscada. Aparte se echa en la sartén una cucharada de mantequilla y otra de harina de Castilla, uniéndole leche suficiente y dos huevos para hacer una crema. Se une a la masa de pan y se deja enfriar formando las croquetas que se pasarán por un batido de huevo, polvo de galleta y se fríen en manteca caliente.

M. R. de FONTANILLS

AUTOMOVILES CIRCULADOS

Por transitar con exceso de velocidad, fueron circulados ayer por la Policía, los vehículos siguientes:
Segunda Estación: ómnibus 57,265.
Tercera Estación: 60.802.
Cuarta Estación: ómnibus 713.
Quinta Estación: 38.340, 70.945, 7.601, 7.759 y 34.051.
Séptima Estación: 32.146.
Octava Estación: 25.281 y 9.247.
Novena Estación: 17.272, 6,604, 14.391, 37.447 y 19.309.
Décima Estación: ómnibus 599.
Oncena Estación: 39.500, 69.377, 13.951; ómnibus 884 y 365.

ROPAS SUSTRAIDAS

A la policía dió cuenta Antonio Molina Morales, vecino de Aguila 114, que de su domicilio le habían robado ropas por valor de 26 pesos. Tiene sospechas que el autor lo sea un individuo conocido por «Camagüey».

La policía logró detener al acusado, quien dijo nombrarse Víctor Maximiliano Alvarez Oña, de 18 años, vecino de Oficios 84, quien expuso que él era amigo de Molina y había estado en su casa para pedirle 10 centavos prestados, negando fuera autor del hecho.

EMINENTES PROFESORES DARAN CONFERENCIAS EN LA ESCUELA SANITARIA DEL INST. FINLAY

El lunes próximo comenzará el primero de sus seis temas el doctor Pittaluga, de fama mundial. El Dr. Guillermo Lage, Director de la Escuela, es el organizador de dichas justas

La Secretaría de Sanidad y Beneficencia, el Servicio Técnico de Salubridad del Consejo Corporativo de Educación, Sanidad y Beneficencia, el Instituto Finlay y la Unidad Sanitaria de Marianao, han establecido una serie de cursos que se tratará de dar todos los inviernos sobre temas que interesan a la Escuela Sanitaria del Instituto Finlay. Para este año los conferencistas y los temas seleccionados para ser tratados son los siguientes:

El Dr. George R. Cowgill, de la Universidad de Yale, ya habló sobre Nutrición en los últimos días de diciembre pasado.

Para el lunes de la próxima semana el Dr. Gustavo Pittaluga iniciará un ciclo de seis conferencias sobre Hematología de las Enfermedades Infecto-Contagiosas.

Muy probablemente el Dr. B. E. Washburn, Director Regional de la Fundación Rockeffeler en su División de Higiene Internacional, tratará sobre Educación Sanitaria.

El Dr. Mark F. Boyd, Director del Laboratorio de Investigación de la Malaria, establecido en Tallahassee, Florida, por la Fundación Rockefeller, tratará sobre la Epidemiología de la Malaria.

El Dr. Miguel A. Baltá, Profesor de la Universidad de Barcelona, lo hará sobre Control Sanitario y Examen de Alimentos, Medicamentos y Venenos. El Dr. Baltá se quedará en Cuba un año como asesor del Servicio Técnico de Salubridad, para investigación y enseñanza de sus disciplinas.

El Dr. Pedro Domingo, Director de la Sección de Fiebre Amarilla del Instituto Finlay, Epidemiólogo del Servicio Técnico de Salubridad, disertará sobre epidemiología de las enfermedades del Grupo Entérico.

El Dr. Guillermo Lage, Director de la Escuela Sanitaria ha sido encargado de organizar todo lo relacionado con estas conferencias.

Probablemente se publicará el temario a desarrollar por cada uno de los profesores indicados, y estos cursos tendrán lugar en la Escuela Sanitaria del Instituto Finlay, expresándose en cada caso la hora en que las conferencias se darán y las horas de práctica que en cada caso respectivo acuerden los profesores.

El Dr. Pittaluga comenzará su curso el próximo lunes, día 7, a las 10.30 de la mañana, en el local de la Escuela Sanitaria del Instituto Finlay, Infanta y Zaldo y puede asistir al mismo todo el que lo desee.

El temario del Dr. Pittaluga, es el siguiente:

I.—Los elementos de juicio que la hematología puede proporcionar para el diagnóstico de las enfermedades infecciosas y parasitairas.

II.—La técnica hematológica y la interpretación de los hemogramas.

III.—El diagnóstico hematológico de las enfermedades infecciosas o parasitarias.

IV.—Las hemopatías secundarias y su etiología infecciosa o parasitaria.

V.—El diagnóstico y el pronóstico de las hemopatías secundarias postinfecciosas y post-parasitarias.

VI.—La intervención del médico sanitario en el dufistaje, el diagnóstico, el pronóstico y el tratamiento curativo y profiláctico de las hemopatías secundarias.

El horario señalado para estas conferencias es: Lunes 7, jueves 10, viernes 11, lunes 14, jueves 17 y viernes 18. Todas a las 10.30 de la mañana.

Los seminarios se celebrarán: El miércoles 9, viernes 11, lunes 14, miércoles 16, viernes 18 y lunes 25, de 2.30 a 4.30, en el local de la Escuela Sanitaria del Instituto Finlay, situado en Infanta y Zaldo.

Podrán concurrir a los cursos de este año los profesionales a quienes estos asuntos interesen, sin costo alguno; pero las clases prácticas se limitarán de acuerdo con la capacidad docente de la Escuela Sanitaria.

El Instituto Finlay que forma parte actualmente del Instituto PanAmericano de La Habana, como una modalidad de su Escuela Sanitaria, organiza esta serie de cursos de enseñanza, y dadas las relaciones internacionales del organismo panamericano de que forma parte con la ayuda de éste, en lo vital, proyecta nuevos cursos de ampliación y de enseñanza para el mejoramiento de nuestros conocimientos científicos y sanitarios.

INSTALARA CUBA UNA NUEVA ESTACION METEOROLOGICA EN EL CABO GRACIA DE DIOS

Próximamente saldrá en el transporte «Columbia», de la Marina de Guerra Constitucional, una Comisión de Técnicos para hacer los primeros estudios. Están moliendo 128 Centrales. Congreso

En el transporte «Columbia», de la Marina de Guerra Constitucional, saldrá dentro de unos días la Comisión designada por el Secretario de Agricultura a fin de llevar a cabo los estudios necesarios para la instalación de una Estación Meteorológica en el Cabo Gracias de Dios. Forman dicha Comisión los señores Carlos José Millás, Director del Observatorio Nacional, el ingeniero Oscar Contreras, técnico de Agricultura, el Teniente Médico de la Marina, doctor Valdés, el Teniente Nova, del mismo cuerpo y el señor Enrique Pérez.

Llevan por única misión los señores antes citados, como dejamos dicho, el tratar de escoger un lugar estratégico en el referido Cabo Gracia de Dios para el estudio de las perturbaciones atmosféricas, instalando, al efecto, una estación meteorológica y radiotelegráfica de acuerdo con la reciente Ley aprobada por el Congreso en ese sentido.

Si son favorables los resultados de los estudios que lleven a cabo, el ingeniero López Castro acometerá la obra sin pérdida de tiempo con el propósito de dotar a Cuba de un nuevo observatorio que con las ventajas que ofrece el instalado en Gran Caimán permita conocer con rapidez la trayectoria delos huracanaes que puedan afectar a la Isla.

Muelen 128 centrales

Rompieron su molienda durante las últimas 24 horas los ingenios San Ignacio, Adela, Escambray y Céspedes, con los que hacen un total de 128 los que están fabricando azúcar en las seis provincias.

Congreso Internacional de Abonos Químicos

Ha sido informada la Secretaría de Agricultura de que del 3 al 6 de octubre próximo tendrá lugar en Roma el Primer Congreso Internacional de Abonos Químicos, en cuya justa científica estarán representados todos los países para tratar de la vida práctica industrial y agrícola; examinar los problemas científicos, técnicos y económicos de la producción y consumo de los abonos, etc.

El Comité Organizador, según se informa, ha recibido ya 130 ponencias nacionales de todo el mundo como contestación a las cuestiones de las cuatro sesiones que comprenden en total veinte temas de un programa de mayor interés.

Títulos expedidos

Por la Secretaría de Agricultura se han expedido los siguientes títulos de marcar ganado a favor de los señores:

Lorenzo Martínez Cabezas, Jacinto Concepción, de la provincia de Pinar del Río. Valentín de Armas, de la provincia de la Habana. Antonio Triana, José Rodríguez Pérez, Fidel López y María Hernández Vda. de Atalay, de la provincia de Matanzas. Lorenzo Crespo, Leopoldo Díaz, Emilia Hurtado López, Glicerio Quiñones, José Muguerza, Alberto Jurado, José Bautista, Francisco Salinas, Rafael Pérez, Primitivo Sastre, Angel Treto, Orjales y Cía. S. en C. Emilio Pérez, de la provincia de Santa Clara. Roberto S. Dawson, Facundo Conrado Mora, Victoriano Martínez Figueredo, Diego Betancourt, José Rivero, Felipe García. Urbano y Carlos M. Ceballos, Limbano Fernández, Dolores Guerra y Martín Sánchez Serra, de la provincia de Oriente.

Marcas solicitadas

En la Secretaría de Agricultura han solicitado marcas como ganaderos mayores los señores Julián L. Morris, Mariano Alonso Becerra y Aurelio Suárez López y como ganaderos menores los señores Esteban Rivero, Ricardo Mosquera Garofal, Carlos Bernal Cerice, Julián Peña Becerra, Magdalena C. García y Elvira Scull.

LA «REVISTA NACIONAL DE LA PROPIEDAD»

Hemos recibido el número correspondiente al mes de enero, de la interesante «Revista Nacional de la Propiedad Urbana».

Los trabajos que contiene y la información que da a los propietarios es una demostración de su utilidad.

He aquí el sumario:

Exposición de la Federación Nacional de la Propiedad al Senado de la República, sobre la Ley de Alquileres.

Limitadas las órdenes de Sanidad para pinturas.

Otro atentado a la libertad de la contratación, por el doctor Enrique Porto.

Las rebajas de canon de agua y los depósitos provisionales.

Texto de la Ley de Alquileres aprobada por la Cámara de Representantes.

No procede poner interventores en las fincas urbanas.

Una ley de gravamen que afecta a los edificios de nueva construcción, por el arquitecto Oscar Díaz Méndez.

Pueden depositarse las contribuciones pendientes de rebaja.

Texto de la Ley facultando a los Notarios para tramitar asuntos de jurisdicción voluntaria.

La Ley de Alquileres, por el doctor Manuel Gómez Cordido.

Baches y furnias.

Opinión sobre la Ley de Alquileres, por Juan Sincasa.

No se practica la aplicación de los convenios liquidados en el Municipio.

El desdichado proyecto de Ley sobre Alquileres, por el Dr. Moisés A. Vieites.

Los adeudos por agua correspondientes al año 1934, están prescriptos.

Responsabilidad del propietario en las obras por administración.

Tabla de cálculos de la contribución urbana.

No podrán personarse directamente en los tribunales los propietarios y los inquilinos.

Los contratos, las demandas de desahucio y los nuevos números de las casas.

Plazos para liquidar adeudos con el Estado.

Relación de obras autorizadas por el Departamento de Urbanismo.

Tributos al cobro.

Tarifas de sellos del Timbre en los recibos de alquiler y en los contratos de arrendamiento.

LA FIESTA PATRIOTICA QUE SERA OFRECIDA EL 24 EN EL ANFITEATRO

Todo está ya listo para la grandiosa fiesta patriótica que vienen organizando los miembros de la «Asociación Nacional de Veteranos Pensionados», a fin de conmemorar brillantemente el 43 aniversario del «Grito de Baire».

Para tan magno acontecimiento, al cual asistirán el Presidente de la República, coronel Federico Laredo Bru, y el Jefe del Ejército Constitucional, coronel Fulgencio Batista, entre otras muchas autoridades, se tiene dispuesto un magno programa. El acto se verificará en el Anfiteatro Nacional y lo amenizará una de las Bandas oficiales.

Los discursos se radiarán para que en toda la República puedan ser oídos.

Conviene decir que la ilustre dama Dominga Maceo, hermana del Titán de Bronce, asistirá ocupando puesto de honor en ese acto.

Próximamente daremos a la publicidad el programa que se está ultimando por la Comisión Organizadora que asesora inteligentemente el Presidente titular de la Asociación Nacional de Veteranos Pensionados, comandante Justo Castillo.

ROBO

El cabo Luis M. González, de la Tercera Estación, se constituyó en la casa Aguila 141, domicilio de Alicia Gómez Blanco, de 32 años, porque en la misma habían robado 24 pesos del escaparate.

"Es preciso salvar la familia, la cultura, la religión y la moral de la disolución que las amenaza"

Así se expresa una dama de la nobleza española que dedicó su vida a la ciencia médica y a obras filantrópicas, en una entrevista con un redactor del DIARIO DE LA MARINA

HAY QUE ATRAER AL HOMBRE POR EL AMOR, PARA QUE NO SE CONVIERTA EN UN LOBO COBARDE E HIPOCRITA

La Marquesa de la Peña, médico, socióloga y filántropa, narra a nuestro compañero Maribona sus actividades.

Fué en la «villa» de 8 y 19, cuando interviuvamos al Conde del Rivero, que tuvimos el honor de ser presentados a una dama de grata presencia y charla amenísima: la Condesa de la Peña. Sólo muchos días después pudimos abordarla en plan de periodistas. Y como acerca de su personalidad importante corrían rumores le dijimos que nadie mejor podría informarnos... Nos recibió en su apartamento. Sobre su mesa de trabajo varias revistas, algunos periódicos y unos pocos folletos. En todos esos impresos páginas y artículos marcados con lápiz rojo.

Un carnet pequeño, en sobre de celuloide transparente reza así: «Carte d-adherant No. 1194, año 1913. Mlle. Docteur G. Viego de la Puente, Barcelona». (Un sello de renovación fecha Sept. 1930). (Fdo.) Dr. Vallé. President.

—¿Sería usted tan amable de explicarnos?...

—Vengo representando la Asotiation Medicale Internationale de Notre Dame de Lourdes, cuya finalidad consiste en buscar las razones científicas a los milagros y a dar fe de la curación de los enfermos considerados incurables... Soy también Delegada Oficial de la Socité Internationale pour l-etude des question d-asistance (social). Fundada en 1889; reconocida de utilidad pública por el Gobierno Francés. Vea, este es el boletín de la Sociedad, que se publica en cinco idiomas. La misión de esa entidad es recibir los estatutos, planes y reglamentos de las organizaciones sociales que se establezcan, estudiarlos y ofrecer sugerencias y crítica constructiva. Está patrocinada por el Gobierno de Francia y establecida legalmente en múltiples naciones. El mismo Gobierno espera nuestro vto. bno. para registrar las organizaciones de beneficencia que se crean en Francia, y muchos países nos piden el veredicto para aceptar las suyas. Es científico-social, juntas mixtas de señoras y caballeros, y las integran personas de preparación cultural, generalmente.

—¿Tiene delegación en Cuba?

—Eso es lo que quiero, precisamente; dejar establecida una en Cuba. Todos los asuntos de una obra social se atienden, se da asistencia a los necesitados, se pagan los alquileres de las familias honorables en que el jefe de la misma es un laborioso que se ha quedado sin trabajo... Tenemos un proyecto para la supresión de la mendicidad.

—Aparte de esas actividades?...

—Me dedico a la lucha antituberculosa. Abrí un consultorio por mi cuenta. Tengo un Instituto Antituberculoso en Barcelona, y he dedicado mi vida a las obras de beneficencia. En esta entidad soy sola: de mi propio peculio sufrago todos los gastos. Los enfermos que no me reciben en los hospitales los tomo yo, les doy asistencia médica gratuita, medicinas, alimentación y pago los alquileres de la casa habitada por sus familiares, de aquellos tísicos que no tienen recursos de ninguna clase.

—Sus títulos nobiliarios...

—No, no, nada de eso. La misión mía es muy otra. No vengo a hacer ostentaciones, sino a trabajar. Vengo a expresar mis ideas y mis proyectos... el que quiera, que escuche; si no, peor para él. ¿Ve mi colaboración en estas publicaciones? Están firmadas «Charitas»... mis patronímicos no cuentan para nada...

Leemos de un artículo: «Charitas es el pseudónimo con el que se oculta modestamente una brillante e ilustre socióloga, doña Graciela Viejo de la Puente. Su obra es puramente filantrópica: la supresión de la mendicidad, hermanada con las actividades profesionales, aplicada al bien de los menesterosos...»

—Vengo —nos interrumpe la lectura quitándonos delicadamente el periódico de las manos—a estudiar y a admirar las obras de beneficencia que tienen aquí establecidas. Somos de la misma raza y me interesa cuanto aquí hay como si se tratase de mi propia tierra. Informaré cuanto aquí observe y estudie, a nuestra Asociación a mi regreso a París.

—¿......

—Sí, tengo casa en Barcelona... En mi instituto empleamos el Cerinal con mucho éxito, a base de sales de cerium, derivadas del radium. Se hacen constantemente estudios y experimentos con ese producto. Yo adquirí los derechos para que no comercien con él. En París existen los laboratorios Cerioma, y en Francia se venden, pero yo compré los derechos para España, Portugal y los demás países latinos de Europa. No los he vendido nunca. En Francia los manipula los Laboratorios de los Productos Cerioma, y el comandante Dr. Langlois está dedicado a su estudio. En mi instituto hemos ensayado las sales de oro... pero tuvimos que suprimirlas porque las reacciones eran tan horrorosas que se nos «iban» los enfermos. El tuberculoso se puede tratar con Cerinol sin reacciones, y puede emplearlo el propio enfermo. La fiebre, los esputos, desaparecen... No quiero decir que resuciten, no, pero mejoran notablemente... Yo les daba a mis enfermos, además, desde aparatos de Rayos X y Rayos Ultravioletas, Diatermia, Laboratorio de análisis, etc., inyecciones que siempre querían se las pusiese yo misma y he tenido días de aplicar sesenta inyectables intravenosos)... Vengo dispuesta hasta hacer algún regalo... todavía no estoy bien orientada...

—Y de la política y la guerra española?

—Nada. Tengo el alma muy rota. Además, no creo que sea el lugar para la mujer. Condolidísima con lo que ocurre y nada más. Eso sí, tengo preparadas unas conferencias que a su tiempo se dirán, siempre dentro del campo en que actúo y que creo de interés para este país... Voy a adelantar a usted algún otro tema de las actividades que me propongo desarrollar en un próximo futuro. Se trata de la Union Atlantida, que existe ya en España, Portugal, Francia, Rumania, Italia y que no es otra cosa que: Un intercambio intelctual social y económico entre estos países y América del Sur y Centro... Universidades y centros culturales de Europa y de la América Latina, becas de estudios... velará por los estudiantes, organizará viajes culturales en épocas de vacaciones, relacionará entre sí a escritores, periodistas y artistas... patrocinará conferencias, congresos, exposiciones. Sobre estos temas se basa mi proyecto, sobre la necesidad de una fusión, con ventajas para todos los países conectados, a los cuales no se les pide nada, sino que se les ofrece... En París ya está funcionando la Unión Atlantida. Aquí tiene que organizarse una filial, integrada por señoras y caballeros, dependiente de las de París, Madrid, Lisboa, Bucarest, Roma... Las razas latinas, mientras no formemos un frente único para defender el orden, la moralidad, el hogar... Hay que ofrecer ventajas a todos los afiliados a este ideal para que puedan defenderse y auxiliarse recíprocamente...

Después vuelve al tema que parece serle más querido:

—Cuando estalló la revolución en España yo tenía 400 criaturas en el campo. Hice un convenio con las madres Teresianas... Pero sin descuidar la inspección médica. No basta dar un pedazo de pan sin vigilar la salud del estómago, a ver si puede digerirlo...

Después describió La Navidad del Pobre, organizada por ella en Barcelona. Más de 35.000 mantas de lana con una ración de buenos alimentos y golosinas se llevaban al Obispado y allí eran distribuidas...

—¿La ayudaban mucho sus amistades?

—Algunas, mucho... las otras se inscribían con cinco pesetas mensuales y con esto ya creían haber cumplido con sus deberes de cristianas, olvidando que miles de seres, a unos pasos de donde ellas se divertían, pasaban miserias... Y después se han espantado ante las reacciones violentas del populacho. No; hay que llegar a la gente del pueblo y darle lo que necesita, para ganar nosotros, los que estamos en mejor posición económica y poseemos mayor preparación cultural, el derecho de llamarnos sus hermanos... Hay que decidirse a ponernos en contacto con las realidades de la vida, saborear un poquito las amarguras de su difícil vivir, único medio de ponerse a la altura para poder juzgar con algo de acierto, y sin excesivo rigor, los actos de los demás...

Hay que atraer al hombre por el amor... de otra forma no se le consigue, y sólo se somete y obedece porque va uncido al yugo de la fuerza bruta que le imposibilita todo movimiento de rebelión convirtiéndole en hipócrita y cobarde lobo famélico, que sólo espera un descuido del guardián para lanzarse a devorar, saqueando, destruyendo y exterminando cuanto encuentra a su paso, para así saciar su hambre y sed de venganza.

LA VISITA DEL MARQUES DE POLIGNAC A LA HABANA

El Marqués de Polignac, descendiente de la vieja nobleza francesa y dueño de la famosa marca de Champagne Pommery & Gréno, visitó por primera vez a la Habana el domingo 16 de enero en viaje de recreo, mostrándose encantado con la belleza de la capital, su maravilloso clima y sus grandes adelantos sociales. El Marqués aprovechó su estancia en la Habana para visitar todos los puntos de interés.

En el año 1927 el Marqués honró a Cuba bautizando una de las galerías subterráneas en Reims, Francia, con el nombre de «Habana», en una fiesta a la que asistieron nuestro Ministro en París, Dr. Carlos Manuel de Céspedes y una nutrida representación de la colonia cubana residente en la «Ville Lumiére».

El distinguido visitante sintió mucho que su visita a la Habana coincidera con el duelo nacional de los días 17 y 18 de enero, lo que le impidió saludar a sus numerosos amigos en esta capital, entre ellos el ex Presidente de la República, Dr. Carlos Manuel de Céspedes y el señor René Morales, nuestro Ministro en París, que se encuentra aquí disfrutando de algunos días de vacaciones. El Marqués expresó su condolencia al oír la noticia del fallecimiento trágico del señor Ruy de Lugo Viña, que fué uno de los muchos visitantes de Cuba que han honrado con su presencia las «caves» de Champagne Pommery. El Marqués se embarcó el martes 18 del pasado para la Florida, donde terminará sus vacaciones en la hermosa residencia que tiene en Palm Beach su amigo el coronel Jacques Balsan, distinguida personalidad de la alta sociedad francesa. Antes de embarcar, el Marqués de Polignac expresó su satisfacción por el buen trabajo efectuado por su agente en la Habana, el Sr. Salvador Juan, en colaboración con sus distribuidores, Casa Récall. S. A.

SORPRENDE A LOS FUNCIONARIOS QUE LOS ENFERMOS NO RESIDAN EN UN MISMO BARRIO CITADINO

Hasta las cinco de la tarde de ayer habían sido reportados 25 casos en pocos días, algunos de los cuales están siendo asistidos en el Hospital Las Animas. Acuerdos de la Junta

Los Inspectores Médicos de la Jefatura Local de Sanidad de La Habana, dirigidos por el doctor Isidoro Agostini, mantienen estrecha vigilancia sobre veintiséis personas residentes en esta Capital, en distintas barriadas, atacadas de Fiebre Tifoidea.

Este violento e inesperado brote de Tifoidea en la ciudad de la Habana, que hasta hace unos días sólo contaba con quince casos, la mayoría procedentes del interior de la Isla, ha sorprendido a nuestros funcionarios que, con rapidez, han ordenado determinadas investigaciones, pues las opiniones sobre su origen difieren unas de otras. Unos aseguran que puede provenir de las verduras que se expenden en los distintos mercados; otros como consecuencia de la falta de higiene en las cisternas de muchos edificios; los más, que se debe investigar con detenimiento, comenzando por tomar muestras de los grifos de agua procedente de Vento; tomar muestras de los distintos tipos de gaseosas, aguas minerales y minero-medicinales que se expenden; también de los depósitos de agua o cisternas de que se surten muchas residencias de la Habana y las que, según informe reciente del Jefe Local de Sanidad, se hallan en estado antihigiénico.

Los casos reportados como positivos y sospechosos de fiebre Tifoidea son los siguientes:

Carlos Nogueira, Arsenal 2, Armando y José Ramón Sueira, de Infanta 52-B; Rosario Valle, de igual domicilio; María Teresa Francés, de Neptuno 295; Fermín Gómez, de Romay letra «C»; Caridad Rivero, Carmen 50; Alejandrina García, de Sol 31, segundo piso; Delio Castellanos, Vives 180, altos; Calixto Gómez, de Monte 368; David Ballesteros, Príncipe 11; Caridad Chanchano, de Alcantarilla 28; Josefa Alvarez, de Sitios 53; Aracelia, Irma y Francisco Bacallao, las dos primeras vecinas de Pocito 11 y el último de Cuba 116; Mercedes Miranda, de 10 de Octubre 767; Eliodora y Vicente Camacho, de Boza 7; Juan José Miyares y Angel Miyares, de Encarnación 105. Laura Martell, de Concordia 109; Graciella Toscano, de Florencia 16, Cerro; Elvira Hernández, de Corrales 56, Hilda Valdés, de San Francisco 113 y Julio César Legañoa, de Genios y Morro.

Varios de estos enfermos han sido trasladados al Hospital «Las Animas» por residir en casas de vecindad y solares, y los restantes se encuentran aislados en sus propios domicilios.

Acuerdos de la Junta de Sanidad

En su sesión extraordinaria de ayer la Junta Nacional de Sanidad y Beneficencia acordó pasar a informes los siguientes asuntos: proyecto de ampliación del edificio del Asilo de Ancianos «San José», situado en Sancti Spíritus; proyecto de matadero, en el barrio Arango, Palmira, proyecto de construcción de un dispensario y consultorio en Teniente Rey y Dragones, con destino a la Cruz Roja Nacional.

Fueron aprobados los informes siguientes: Legalización del edificio situado en la calle 20 entre 3a. y 5a. Avenidas, Reparto Miramar; sobre producto alimenticio, fabricado en Alemania; licencia para Cabaret en Prado y San Rafael, sótano del teatro «Nacional», y sobre el acueducto de Abreus; finalmente, para presentar proyecto de eliminación de mostos de su destillería de Cárdenas.

Cursos prácticos de análisis de leche

A cargo del doctor García, químico-bacteriólogo del Negociado de Abasto de Leche estuvo ayer la conferencia a los Inspectores y personal del servicio tratando sobre los problemas de vigilancia del abasto de leche en la ciudad.

Se nos ha informado que el próximo lunes comenzarán los cursos prácticos de análisis a fin de que todos los inspectores estén debidamente capacitados para la persecución de los adulteradores.

$25,000.00 para el Hospital Civil de Santiago de Cuba

El doctor Zenón Zamora hizo una visita de inspección al hospital civil «Saturnino Lora», de Santiago de Cuba, concediendo un crédito de $25,000.00, que entregará al Coronel Rodríguez, Jefe del Distrito Militar de Oriente, para que lleve a cabo la reparación total de dicho centro benéfico, ampliándole de manera que tenga mayor número de camas para los pobres.

Durante su estancia en Banes el doctor Zamora fué obsequiado, en el Hotel «Comercio», con un banquete, en el que las personalidades que al mismo asistieron, entre ellas el propio Coronel Rodríguez, hicieron constar su gratitud al Jefe de las Fuerzas Armadas, Coronel Batista, que ha hecho realidad la promesa dada hace varios meses de dotar al término de un hospital nuevo.

En Holguín pudo advertir el Jefe de la Sanidad las necesidades más urgentes, tanto en la propia Jefatura Local, dirigida por el Dr. Gómez, y el Hospital Civil, esperando resolverlas lo antes posible.

El doctor Zenón Zamora, que habló ayer por teléfono de larga distancia con el doctor López Garrido, Jefe de Despacho de la Secretaría de Sanidad y Beneficencia, ha informado que ha visitado el Hospital Civil de la ciudad de Camagüey, el cual funciona muy bien técnica y administrativamente, y cuyo edificio será reconstruído totalmente, para lo cual el ingeniero Callava tomó nota de las obras que se llevarán a cabo a fin de hacer los estudios, planos, memorias y presupuestos.

La ciudad de Camagüey ha de ser también saneada, desinfectada y petrolizada, y se acometerá el zanjeo de sus barrios extremos.

Estado epidemiológico

Hasta la una de la tarde de ayer había en las seis provincias 2,038 atacados de Malaria, 198 de Fiebre Tifoidea—incluyendo los nuevos registros en esta Capital—200 de Frambesia y cuatro de Poliomielitis anterior aguda.

Los auxiliares de los médicos

El doctor José Miguel Peña, Director de Sanidad, con motivo de distintas consultas que últimamente se le han hecho, ha contestado a las personas interesadas que solamente pueden ser auxiliares de los médicos, en el ejercicio de su profesión, los enfermeros y enfermeras graduados.

Depositada en cuenta especial, la suma de $8,719.35 que se destinará a repatriar niños cubanos de España

Un donante anónimo envió un cheque por quinientos pesos con ese fin. Para la extracción de fondos se atendrá el Canciller Remos a los informes de los Cónsules respectivos

El secretario de Estado doctor Remos, expuso ayer sus deseos de hacer saber que para el empleo de los fondos que le han sido entregados con destino a la repatriación de niños cubanos que se hallan desamparados en España, ha depositado la cantidad de 8,719 pesos 35 centavos, en cuenta especial a su nombre, en el Banco del Comercio, de esta capital. Agregando que para la extracción de dichos fondos se atenderá al informe que en cada caso se le rinda por los funcionarios del Servicio Exterior que actúan en España; así como que de cada cheque que firme para la extracción de una cantidad de los referidos fondos, dejará constancia en la Pagaduría de la Secretaría de Estado, y lo notificará a los señores donantes, en cuya representación hubo de entregar el doctor Ramón J. Martínez la citada cantidad de 8,719 pesos 35 centavos.

Generoso aporte de 500 pesos de un donante anónimo

En la mañana de ayer el secretario de Estado, doctor Juan J. Remos, recibió de manos del doctor Ramón J. Martínez, un cheque por la cantidad de 500 pesos, que es el importe del generoso aporte de un donante anónimo que oculta su nombre bajo las iniciales F. B. M. Cheque que el doctor Remos hizo ingresar inmediatamente en la cuenta especial que tiene abierta en el Banco del Comercio para el depósito de los fondos aportados con tan altruista propósito por la «Asociación para el Fomento de la Inmigración», iniciativa que por el alto fin sentimental y humanitario que la informa ha recibido cordial acogida de parte de las personas de elevados sentimientos, como lo prueba esa suma ofrecida con noble desinterés para la repatriación de los niños cubanos que se hallan desamparados en España, sufriendo las terribles consecuencias de la guerra que asuela al territorio español.

Cables recibidos ayer de España y Portugal

En la Secretaría de Estado se recibieron ayer los siguientes informes cablegráficos, en relación con ciudadanos cubanos que se encuentran en España y Portugal:

De Barcelona.—El cónsul de Cuba, señor Sala, informa que ha sido entregado el encargo a Teresa Rambla; que han sido documentados Dionisio Lucar Setién Valdés y Dulce María Gliseria Camps Ortiz, quienes para trasladarse a Cherburgo necetan se les gire al Consulado en Marsella 35 pesos, rogando se les participe.

De La Coruña.—Informó el cónsul señor Eduardo Alvarez, que ha sido negada la salida de Francisco Cancedo Menéndez, por ser hijo de españoles; que gestiona la salida de Adonis Morán Silva; que José Lago Piñeiro embarcó en el vapor «Orinoco»; que María García Fernández, Modesto Rodríguez, Jesús Solares Bandín, Estrella Cosculluela Rodríguez, Remedios Gómez Aguiar y Silvia Díaz García, aplazan su viaje; que Carmelina Ibaseta se encuentra en difícil situación económica; y que José Gundín Trasona, inscripto en el Consulado, se niega a embarcar.

De Sevilla.—El vicecónsul encargado señor Vicente Roca, ha comunicado que Salvador Viciana Pérez y familia están bien.

De Lisboa.—El encargado de Negocios, doctor Francisco Arce, ha participado que embarcaron en el «Orinoco» Celestino Fernández Suárez, Octavio Cuesta Sila y Margarita Salgado con sus dos hijos menores.

Recibo de diplomáticos

El señor secretario de Estado, doctor Juan J. Remos, recibió a los diplomáticos extranjeros siguientes:

Los ministros plenipotenciarios de la Gran Bretaña, Excmo. señor Herbert Adolphus Watson, C. M. G.; de Venezuela, Excmo. señor Alberto Smith; de Francia Gastón Morawiecki, acompañado por el señor Jean Conty, oficial aviador de la Reserva francesa; de Chile, Excmo señor Emilio Edwards Bello.

Encargados de Negocios del Perú, Su Señoría el doctor Salvador M. Cavero, quien se despidió de los señores secretario y subsecretario de Estado por embarcar próximamente hacia su país; y el de Noruega, Su Señoría Alfred Danieldsen.

POR CONTRARIEDADES AMOROSAS

Por contrariedades amorosas, intentó suicidarse ayer tarde, ingiriendo un tóxico, Caridad González y González, natural de la Habana, de 17 años de edad, sirvienta y vecina de Cortina 510 en la Víbora. Fué asistida de primera intención en el centro de socorro de Jesús del Monte, donde certificaron su estado de gravedad.

MENOR ACUSADO

El vigilante Alberto Iglesias, de la Sección de Turismo, arrestó a Rafael González González, de 13 años y del barrio de Las aYguas, por haberlo sorprendido cuando del establecimiento situado en Prado 113, propiedad de Juan Alonso, hurtaba cocos de agua del mostrador y se los tiraba a otros menores que se dieron a la fuga.

EXPENDIA POSTALES

Oscar López Rodríguez, de 16 años, y de Inquisidor 54, fué arrestado por el vigilante 3016, Emilio Pérez, de la Sección de Turismo, por haberlo sorprendido cuando en la plaza de la Catedral le proponía a los turistas postales ofensivas a la moral.

M.E.C.D. 2016

LOS REFINADORES AMERICANOS SIGUEN REBAJANDO EL PRECIO PARA HACERLE FRENTE A LA COMPETENCIA

BOLSA DE NUEVA YORK

COTIZACIONES AL CIERRE AYER

—A	
Amerada	60¾
Am. Radiator	12
Adams Expr.	8½
Air Reducc.	48
Alaska Jun.	12⅜
Alleghany	1¼
Allied Chem	160
Allis Chal.	40
Amer. Can	78
Am. Car Fou.	21⅛
Am. F. Pow.	3⅛
Amer. Ice	1⅞
Amer. Inter.	5⅛
Amer. Loco	18
Am. P. Light	4⅝
Amer. Smel.	46½
Amer. Sugar	26¾
A. C. Alcohol	11
Amer. T. & T.	131⅞
Am. Tobac. A	63⅞
Am. Tobac. B	65¼
Am. W. Works	8⅝
Am. Woolen	4¼
Anaconda C.	29⅜
Atchison	33
Atlan. Coast	21¼
Atlan. Ref.	20¾
Ass. D. Goods	6¾
Auburn Auto	4⅜
Aviat. Cor.	3½
Amer. Metal	29
—B	
Baldwin Lo.	8¼
Balt. & Ohio	8⅝
Bendix Avi.	11¾
Best. & Co.	33½
Beth. Steel	51¾
Borden Co.	17½
Briggs	21⅛
Brook Man	9½
Byers A. M.	—
Can. Pacif.	7
Curt. W. «A»	15¼
Curt. W. com.	4⅛
Case T. Mach	84
C. Violeta	—
C. de Pasco	38
Ches. & Ohi	31½
Chi. R. Islan	⅞
Chrysler	51⅞
Coca Cola	112
Col. Carbon	—
Comm. & Sout	1½
Cons. Gas	21½
Cons. Oil	8⅞
Cont. Can	38½
Cont. Oil	27⅝
Corn Prod.	59
Coty Inc.	4
Cuba Co.	¾
Cub Amer. S.	4¼
C. Am Sug. p.	—
Cmm'l Solv.	7⅝
Chasapeake	37¼
C. Palmolive	8⅞
Cruc. Steel	32½
Cons. R. Cuba	6⅞
Canada Dry	16⅞
—D	
Del. Hudson	14¼
Del. & Lack	6½
D. Aircraft	37
Drug Inc.	6¼
Dupont	110
—E	
East. Kodak	151
El. Auto Lit	17½
El. Pow. Lig	8¾
Elec. Bond	7
Erie (R. R.)	3½
—F	
Fox Film C.	22¼
Frep. Texas	25⅝
—G	
Gen. A. Tank	36½
Ger. Asphalt	14½
Gen. Elec.	37¾
Gen. Foods	31⅝
Gen. Motors	32⅞
Guantánamo S.	1¼
Gillet Saf.	9½
Gimbel Bros	7⅛
Gold Dust	6¼
Goodrich R.	15¼
Goodyear	18⅝
Gen. Bronze	—
Great North	20½
—H	
Hersey com.	—
Homestake	63
Houston Oil	6¾
Hudson Mot	7¾
—I	
Illi. Cent	9¼
Interb. R. T	3¾
Int. Cement	—
Int. Nickel	47½
Inter. Tel.	5⅝
I. Tel. F. S.	6¼
Illin. Glas	53
—J	
Johns Mansv.	69
—K	
Kroger Groc	15⅛
Kresge S. S.	17
Kennecot	34¼
—L	
Lambert Co.	11
Lerner Sts.	22⅞
Lgg Myers.	90½
Loew's Inc.	44⅝
Loose Wiles	17½
Lorillard	16
Louisv. Nas	45¼
Ludlum Stl.	15⅝
Lehman Cor.	23
Liquid Carb.	17
—M	
Macy (H. R.)	28⅞
Montgomeri	31⅜
Miss. Poc. c.	—
Miss. Pac. p.	—
Min. Honeyw.	55⅛
Murray Corp.	5⅞
—N	
N. Y. Central	16⅝
Nash-Kelvi.	9⅜
Nat'l Dist.	19⅝
Nat'l Bisc.	19⅜
Nat'l Cash.	15½
Nat'l Dairy	13⅝
Nat'l P. Li.	6⅜
North Amer.	16⅞
N. A. Aviat'n	8¼
Nort. Pacif.	11
—O	
Ohio Oil	12⅜
Otis Elev.	20¼
Otis Steel	9¼
—P	
Packard Mot	4⅝
Paramount	9¼
Pennsylvann	20⅜
Pullman Co.	30
Proc. Gamble	47¼
Pure Oil	10¾
Puerto Rico	24¾
—R	
Radio Corp.	5⅛
Rep. I. Steel	16⅝
Reynolds	40
—S	
Schen. Dis.	22½
Safeway St.	19
Sears Roeb.	57
Simmons Co.	19¾
Soc Vacuun	14⅞
St. Paul p.	1¼
So. Pacific	17⅜
South. Ry.	10⅞
Stan Brands	8
Stand Gas	3½
Stan. N. J.	47⅜
Stan Oil C.	30¾
Stewart War	8⅞
Studebaker	5⅛
Sun Oil	50
—T	
Texas Co.	39
Texas Gulf	30
Tinken Roll	39⅜
—U	
Union Carb	70¾
U. Pacific	74
Union Oil	19⅜
United Cor.	2¾
Uni. Cor. pfd.	28
Unit. Fruit	—
U. S. Rubber	27½
U. Aircraf	21½
U. S. Steel	50⅝
U. S. Inb. Alc.	18
U. Gas Warr.	—
U. Gas Corp.	3¾
—V	
Vanadium	16½
—W	
Warner Bros	6
W. Brothers	2¾
West. Union	23⅞
West. Elec.	90¾
Woolworth	40½
—Y	
Yellow-Tr.	12¼

1832 1938

CALIDAD

Servicio de alta calidad y decidida cooperación con la comunidad son los principios fundamentales de este Banco centenario.

Sucursales en Cuba:

HABANA: P. Zayas y Cuba, Oficios 24 y 26, Av. de Italia 63, P. Varela 650

CAMAGUEY, CIENFUEGOS, MANZANILLO, SANTIAGO DE CUBA

Facilidades mundiales en todos los departamentos de banca.

The BANK of NOVA SCOTIA

MAS DE UN SIGLO DE SERVICIO BANCARIO

LONJA DEL COMERCIO

Cotización oficial para ventas al por mayor y de contado, exceptuadas del impuesto del 1¾%, realizadas entre almacenistas importadores asociados.

ARTICULOS DE 1ra. CLASE

4 de Febrero de 1938

Aceite:	
De Oliva, latas de 23 lbs. qq.	24.00
Maní, en tamboras, qq.	—
S. de Algodón, en tamb., qq.	12.00
Soya, en tambores, qq.	12.50
Soya, en cajas de 2x35 qq.	13.00
Soya, en cajas de 4x20, qq.	13.50
Ajos:	
Cappadres de 24 mancuernas	—
Cappadres de 28 manc.	—
Cappadres de 32 manc.	—
Chilenos de 40 manc.	—
Chilenos de 30 manc.	—
Chilenos de 20 manc.	—
Americanos No. 1, en sacos	3.00
Americanos No. 2, en sacos	2.50
Húngaros de 20 m.	0.65
Húngaros de 28 m.	0.50
Arroz:	
Canilla viejo, qq.	5.75
Semilla S. Q., qq.	4.00
Saigón largo No. 1, qq.	4.30
Siam Garden Super 5%, qq.	5.30
Siam Garden Extra S., qq.	—
Siam 7 Estrellas, qq.	5.85
Valencia Legítimo qq.	—
Tipo Valencia, qq. de 4.50 a	5.50
Americano Tipo Siam, qq. 4.75 a	5.50
Americano Tipo S. Q. qq.	4.00
Americano Partido, qq.	3.25
Tipo Valencia Egipto	5.50
Avena:	
Blanca Chilena, quintal	3.10
Blanca Americana quintal	—
Azúcar:	
Refino Primera, quintal	3.25
Turbinado Extra, qq.	—
Turbinado Corriente, qq.	3.00
Centrífuga, quintal	1.20
Bacalao:	
Noruega Superior, caja	11.50
Noruega Regular, caja	11.00
Noruega Inferior, caja	10.50
Escocia, fardos	9.00
Café:	
Lavado, quintal	22.00
Sin Lavar, quintal	18.00
Cebollas:	
País, quintal	—
Americanas, qq. A. B.	3.25
Gallegas, quintal	—
Egipcias, sacos, quintal	—
Chícharos:	
Americanos, quintal de 3.50 a	3.70
Europeos, quintal	—
Fideos:	
País, quintal	6.50
Frijoles:	
Carita País, quintal	—
Colorados Largos País, qq.	5.25
Colorados Largos, imp. qq.	5.50
Colorados Medianos, quintal	5.75
Chilenos Cristal, qq.	6.00
Europeos, quintal	—
Japoneses Othenasis, qq.	4.50
Marrow Europeos, quintal	—
Negros del País, qq.	3.50
Rayados Largos, qq.	4.50
Rosados California, qq.	—
Garbanzos:	
Doble Gigantes, qq.	10.50
Gigantes, quintal	9.50
Imperiales, quintal	9.00
No. 1, quintal	8.00
Harina:	
De Trigo, según marca, saco de 7.50 a	8.50
De Maíz País, quintal	3.00
Jamón:	
Paleta, quintal	25.00
Pierna, quintal	35.00
Manteca:	
1ra. Ref., en latones de 100 lbs.	12.90
Compuesta, quintal	11.90
Vegetal, quintal	10.90
Maíz:	
Provincia Habana, quintal	1.80
Gibara, quintal	1.60
Papas:	
Del País, blancas, qq.	—
Del País, rosados, qq.	—
Semilla Bliss	—
Americanas No. 1, sacos de 100 libras americanas	—
Americanas No. 2, sacos de 100 libras americanas	—
Papas regadío	1.65
Papas secano	2.00
Pimientos:	
Españoles, cuarto, 1a. Caja	14.00
Españolas, ⅛	—
Queso:	
Patagrás Crema, entera, qq.	32.00
Patagrás del País, qq.	24.00
Sal:	
País Molida, saco de 160 lbs. de 2.20 a	2.50
American, molida 160 libras	3.70
Espuma, sacos de 90 lbs.	—
Espuma Americana 90 lbs.	1.75
Tasajo:	
Pierna, quintal	19.50
Surtido, quintal	16.50
Tocino:	
Barrigas 16x18, quintal	18.00
Especiales 20x30, quintal	17.00
Tomates del País:	
Natural de 1 kilo, caja	2.35
Natural en 100/4, caja	2.70
Puré de ¼, caja	2.60
Puré de ⅛, caja	2.25
Puré de 1 kilo, caja	2.30

Bonos de Cuba

Cierre ayer en New York:

Speyer, 5%	103¼	—
Speyer, 4½%	100⅛	—
Morgan, 5%	104	—
Morgan, 5½%	104¾	106
Obras Públicas, 5½%	73	73½
Cuba Railroad, 5%	47⅝	49½
Cuba Railroad, 5½%	53	56
Manatí Sugar, 7½%	39¾	40
Cuba Northen, 5½%	25	—
Inte. Tel. & Tel., 4½%	86¼	86½

MERCADO DE GRANOS

Cierre ayer en Chicago:

Avena:	
Mayo	31¼
Julio	29
Septiembre	28⅞
Centeno:	
Mayo	75⅝
Julio	71⅝
Septiembre	68½
Maíz:	
Mayo	59½
Julio	60⅜
Septiembre	61⅛
Trigo:	
Mayo	95⅛
Julio	90⅞
Septiembre	90⅞
Trigo de Winnipeg:	
Mayo	127¾
Julio	119⅜
Octubre	100¾

Cotizaciones

NEW YORK, Febrero 4. (AP) —Cotizaciones al cierre de la Bolsa de New York:

Acciones: 806,290

Bonos: $6.044,725

COTIZACION DE LA LIBRA

La libra esterlina se cotizó ayer, al cierre del mercado local, a $5.01½.

COTIZACION DE LA PESETA

La peseta española se cotizó ayer, al cierre del mercado local, a razón de 13.79 por dólar.

COTIZACION DEL FRANCO

El franco francés se cotizó ayer en el mercado local, a razón de 30.30 por dólar.

PRECIO PROMEDIO DEL AZUCAR DE LA PRIMERA QUINCENA DE ENERO

Precio promedio oficial en almacén, alcanzado por la libra de azúcar, en moneda nacional, para la segunda quincena y mes de enero de 1938, obtenido por el procedimiento señalado en el Reglamento puesto en vigor por el Decreto Presidencial número 887 de abril 10 de 1936, y sus modificaciones.

Precios de la segunda quincena de enero de 1938

Mariel	1.589353
Habana	1.604738
Matanzas	1.589353
Cárdenas	1.589353
Sagua	1.589353
Caibarién	1.573969
Puerto Tarafa	1.602238
Pastelillo	1.602238
Manatí	1.604738
Puerto Padre	1.604738
Banes	1.604738
Antilla	1.604738
Cienfuegos	1.580370
Manzanillo	1.570370
Santiago de Cuba	1.596831
Guantánamo	1.579601
Casilda	1.544216

Promedios del mes de enero de 1938

Mariel	1.605584
Habana	1.620969
Matanzas	1.605584
Cárdenas	1.605584
Sagua	1.605584
Caibarién	1.590200
Puerto Tarafa	1.618469
Pastelillo	1.618469
Manatí	1.620969
Puerto Padre	1.620969
Banes	1.620969
Antilla	1.620969
Cienfuegos	1.596601
Manzanillo	1.586601
Santiago de Cuba	1.613062
Guantánamo	1.595832
Casilda	1.560447

NOTA: De estos precios promedios oficiales del azúcar, ya están deducidos los Impuestos de diez, ocho y nueve centavos, establecidos por las leyes de 1ro. de julio de 1920, 30 de noviembre de 1930 y 30 de diciembre de 1936.—La Habana, Febrero 4 de 1938.

Dirección de Industrias,
Negociado de Asuntos Azucareros

Precio promedio del azúcar

Precio promedio oficial en almacen, alcanzado por la libra de azúcar, para la plaza de la Habana, de la semana comprendida del 24 al 29 de enero de 1938, que servirán de base para graduar fletes de azúcares por ferrocarril en cumplimiento del Decreto-Ley número 907 de 1935 de 1.600912 (Un centavo y seiscientas mil novecientas doce milonésimas de centavo en moneda nacional).— La Habana, Febrero 4 de 1938.

CAMBIOS

Tipos de venta al cierre ayer, en Bancos de esta capital:

New York, cable	1/10P.
New York, vista	1/10P.
Londres, cable	5.01¼
Londres, vista	5.01
Madrid, cable	7.25
Madrid, vista	7.20
París, cable	3.30
París, vista	3.29
Italia, cable	5.28
Italia, vista	5.27½
Bélgica, cable	16.96
Bélgica, vista	16.95
Alemania, cable	40.42
Alemania, vista	40.41
Toronto, cable	1/16P.
Toronto, vista	Par
Hong Kong, cable	31.50
Hong Kong, vista	31.40
Amsterdam, cable	55.89
Amsterdam, vista	55.81
Buenos Aires, cable	29.50
Buenos Aires, vista	29.45
Suiza, cable	23.22
Suiza, vista	23.21
Japón, cable	29.50
Japón, vista	29.45
Suecia, cable	25.85
Suecia, vista	25.80

LOS CANJES DE CUOTAS DE AZUCAR EN LA BOLSA

Los canjes de certificados de identidad, de las cuotas azucareras, fueron cotizados ayer en la Bolsa de la Habana, de la manera siguiente:

	Comp.	Vend.
Libre por Mundial	1.06	1.08
Libre por Retenido	0.15	0.16
Retenido por Mundial	0.90	0.92
Mundial por Local	0.11	0.11½

LOS CUEROS EN LA ISLA

Precios de compradores:

Habana a	$ 0.08
Pinar del Río	0.07
Matanzas	0.07½
Santa Clara	0.08
Camagüey	0.07½
Oriente	0.07½

Estos precios son para cueros frescos, porque por los cueros salados pagan un centavo más.

VALORES

El bono de Obras Públicas estuvo ayer mas activo; en el mercado local y en New York. Allí se operó en un volumen ascendente a $63,000. Las operaciones en el mercado local sumaron mayor cantidad. Como no logramos conocer el total de las concertadas en privado, nos concretamos a apuntar las hechas oficialmente en la Bolsa de la Habana Durante la cotización de las diez y media, se vendieron, $3,000 a 73 1|2; $1,000 a 73 3|8; $1,000 a 73 1|4 y $20,000 a 73 1|8. En la cotización de las tres y media se operó en $5,000 a 73 3|8. A esa hora ya había menos vendedores y, por eso, los compradores mejoraban sus ofertas. En la pizarra de la Cotización a Termino, a las tres y media, pagaron $1,000 a 74 1|4. Despues de esa hora había compradores a precios mejores que los pagados durante el día.

Tambien volvieron a estar activas ayer las acciones de los Ferrocarriles Unidos de la Habana, en las que se estuvo operando en regulares cantidades. Durante la Cotización a Termino de la Bolsa, se vendieron 20 acciones a 3 1|2 y 100 a 3 3|8. No participaban ayer algunos corredores, de la opinion de otros que el dia anterior admitian la posibilidad de que el Gobierno pagase la deuda que tiene con la empresa, con bonos de la nueva emision que el Presidente de la Republica recomienda al Congreso como solución del llamado problema de Obras Públicas. Basaban su opinión contraria a la exteriorizada el jueves por otros corredores, en que el Ejecutivo de la Nación sólo recomienda —a juzgar por las informaciones conocidas— una emisión que cubra las cantidades que menciona en su mensaje han de pagarse. La mejoria de las acciones la atribuyen esos corredores, al aumento de las recaudaciones de los Unidos y a la posibilidad de que sea aprobada la proyectada legislación sobre regulación del tránsito por carreteras, y a que esta ley favorezca los negocios de la mencionada empresa.

Durante la Cotización Libre verificada en la Bolsa, se operó en tres acciones preferidas de la Cubana de Electricidad, al precio de 25.

Completamente inactivos los bonos consolidados de la Havana Electric y las Obligaciones Oro del Tesoro, debido a los factores ya conocidos.

Con la firmeza del día anterior actuaron los bonos de renta fija, las Obligaciones del Ayuntamiento de la Habana y las acciones de La Mercantil, preferidas de la Cuban Telephone y preferidas de la Jarcia de Matanzas. Se operó algo en estos valores.

MERCADO DE CAFE

Cierre ayer en New York:

Marzo	4.44
Mayo	4.20
Julio	4.01
Septiembre	4.00

MERCADO DE MANTECA

Cierre ayer en Chicago:

Mayo	8.70
Julio	8.85
Granel	7.95B.

MERCADO DE METALES

Cierre ayer en New York:

Cobre	9.82
Oro en barras	35.32
Plomo	4.90
Estaño	40 ½
Nickel	35
Plata	44¾
Zinc	5.35

MERCADO DE PIELES

Cierre ayer en New York:

Marzo	8.49
Junio	8.77
Septiembre	9.12
Diciembre	9.45

MERCADO DE ALGODON

Cierre ayer en New York:

Marzo	8.50
Mayo	8.58
Octubre	8.69
Diciembre	8.81

BOLSA DE LA HABANA

COTIZACIONES AL CIERRE AYER

COTIZACION OFICIAL

Bonos y Obligaciones

República de Cuba

	Comp.	Vend.
Speyer 1904	105½	—
Deuda Int. 1905	99½	103
Cuatro y Medio 1909	99¾	103
Morgan 1914	103	—
Morgan 5½ 1923	105½	—
O. Públicas 5½ 1945	73⅝	74
Obligaciones oro con 9 cupones	38	60
Obligaciones oro con 7 cupones	32	35
Obligaciones oro con 4 cupones	32	35
Azúcar 5½ 1940	101	104

República de Cuba, Morgan, Seriados, 5½%—1927:

	Comp.	Vend.
J — Vence 1o. de julio de 1937	100¼	—
Ayunt. Habana 1a. Hip.	94	110
Ayunt. Habana 2a. Hip.	94	110
Centro Asturiano	40	—
Banco Terr. Serie B	33	43
Cervecera	5½	—
Cerv Obgs. no Hipt.	13½	—
Gas	113	—
Hav. Elec. Cons.	26	35
Habana Electric. Debentures, Obgs. no Hipt.	1	—
Edificio La Metropolitanda, S. A.	28	—
Mercados de Abasto y Nueva F. de Hielo	104½	—
Papelera S. B	100	—
Teléfonos	90	—
Unidos	14	35

Acciones

	Comp.	Vend.
Banco Territorial	7	—
Banco Terr. Bnfs.	¼	—
Cervecera	20	—
F. C. Cons. de Cuba, P.	6¾	8¼
Cuba R. R.	12	20
Fibras y Jarcia	—	—
H. E. Utilities Co. P. 6%	37½	40
H. E. Utilities Co. P. 5%	8	15
H. E. Railway Co., Prfs.	3¼	2½
Jarcia, P.	89	—
Jarcia, C.	10	—
Licorera de Cuba	2	4
Mercantil, La (Seguros)	82	110
Metropolitan Auto	—	—
Naviera, P.	13	—
Naviera, C.	2	—
Nueva F. de Hielo	140	—
N. F. de Hielo Bnfs.	44	55
Pesca, P.	—	—
Pesca, C.	—	—
Teléfono, P.	50	60
Teléfono, C.	14	—
Unidos	3⅛	4
Unión Oil	2	3
1ra. Papelera Cubana	80	—
Cédulas Primera Papelera Cubana, 8%. (En circulación $500,000)	42	—
cupones	32	34
Azúcar	101	—
J. Morgan julio 1937	100	—
Ayuntamiento, 1a.	94	110
Ayuntamiento, 2a.	95	110
Centro Asturiano	45	—
Cervecera Int.	53½	—
Cerv. Int. Obgs. no Hipt.	14	—
Gas y Electricidad	113	—
Hav. Elec. Railway Co.	27	—
Havana Electric Railway Co. Obgs. no Hipt.	1¼	1¾
Nueva F. de Hiel	104½	—
Papelera Cubana, S. B	100	—
Cuban Telephone Co.	90	—
Unidos	15	—

Acciones

	Comp.	Vend.
Cervecera Int.	22½	—
F. C. Cons. Prfs.	7	7½
Cuba Railroad, Prfs.	12¼	—
H. E. Utilities, Prfs.	38	40
H. E. Utilities, Pretes	8	15
Hav. Elec. Ry. Co., Prfs.	¾	2
Jarcia, Preferidas	90	—
Jarcia, Com.	10	—
Licorera de Cuba	2	4
Naviera, Prfs.	13	—
Naviera, Com.	2	—
Nueva F. de Hielo	140	—
N. F. de Hielo Bnfs.	46	52
Teléfonos, Prfs.	50½	—
Ferrocarriles Unidos	3⅝	3⅝
Unión Oil Co.	2	3

COTIZACION LIBRE

Bonos y Obligaciones

	Comp.	Vend.
Inter. Tel. Convert., 4½%	82	—
Inter. Tel. 5% 1955	60	—
Cuba Tel. Co. 7½%	101	—
Cuba R. R. 5% 1952	48	—
Cuba R. R. 7½% 1936	55	—
Nort. de Cuba 5½% 1942	42	—
Manatí Sug. 5½ 1942	30	—
Vertientes Sug. 7% 1942	24	—
C. Gallego 6% 1975	50	—
V. Tennis 3% 1949	4	—
Pro A. Musical 7%	40	—
C. Español 6%	50	—
Cuba R. R. 6%	46	—

Acciones

	Comp.	Vend.
Inter. Telp. and Tel.	6	—
Cía. Cubana de Electricidad Prfs. $ 6.00	22	26⅞
Cuban Ame. Sug. Prfs.	—	—
Cuban Ame. Sug. Com.	—	—
Cuba Co. om.	—	—
Auxiliar Marítima (Sucripción)	5	10
Seguros La Comercial (Suscripción)	80	—
Seguros El Comercio	115	—
Central Violeta	—	—
Guantánamo, Prfs.	—	—
Guantánamo, Com.	—	—
Cía. Litográfica, Prfs.	50	—
Litográfica, Com.	—	—

COTIZACION A TERMINO

Ayer a las 3:30 p. m.

Entregas: días 15 y último de mes

Bonos y Obligaciones

República de Cuba

	Comp.	Vend.
Speyer 5%	105½	—
Deuda Int.	100	103
Speyer 4½%	110	110
Morgan 5%	103	110
Morgan 5½%	106	107¾
O. Públicas 1945	74¼	74⅜
Obligaciones oro con 9 cupones	37	60
Obligaciones oro con 7 cupones	32½	36
Obligaciones oro con 4		

CUBA INDUSTRIAL Y COMERCIAL, S. A.

SECRETARIA

CONVOCATORIA

Por orden del Sr. Vice-Presidente-Director de esta Compañía, en funciones de Presidente, tengo el honor de citar a los señores accionistas de esta Empresa para la Junta General Extraordinaria que, por acuerdo del Consejo de Directores de esta Compañía, de fecha dos del actual, deberá celebrarse en el domicilio social, Calzada de Buenos Aires No. 35, en esta Ciudad, el día (15) quince del presente mes de Febrero, a las dos de la tarde.

Se advierte a los señores accionistas, que para tomar parte en dicha Junta deberán depositar previamente sus acciones en poder del Secretario, mediante el correspondiente resguardo, en la Secretaría de la Compañía, situada en el propio domicilio social, desde las 12-1|2 p.m. hasta las 2 p.m. del propio día señalado para la Junta, de cuyo requisito se hallan exentos los accionistas nominativos; que los que no concurran personalmente podrán hacerse representar por carta-poder a favor de otro accionista o por poder notarial, si el mandatario no tuviere dicho carácter de accionista de esta Empresa; que la Junta se celebrará, en su primera convocatoria, si a ella concurrieren, por lo menos, las dos terceras partes de los accionistas conocidos que representen, por lo menos, las dos terceras partes del capital social emitido y puesto en circulación; que los acuerdos serán tomados por mayoría de votos; y que en dicha Junta, por su carácter de extraordinaria, sólo podrá tratarse de los asuntos de la orden del día, que es del tenor siguiente:

I.—Dar cuenta, tratar y decidir sobre la modificación de los Estatutos sociales, conforme al Proyecto confeccionado a tal fin por el Consejo de Directores de la Compañía.

Y para su publicación en los periódicos locales DIARIO DE LA MARINA y «El Mundo», expido la presente cédula, que fijo además en las Oficinas de la Compañía, en la Habana, a tres de Febrero de mil novecientos treinta y ocho. — **Guillermo R. Muñiz,** Secretario.

CUBA INDUSTRIAL Y COMERCIAL, S. A.

SECRETARIA

CONVOCATORIA

Por orden del Sr. Vice-Presidente-Director de esta Compañía, en funciones de Presidente, y cumpliendo lo resuelto por el Consejo de Directores de esta Empresa, tomado en su sesión celebrada el día dos del actual, tengo el honor de convocar a los señores accionistas de esta Compañía a Junta General Ordinaria, que se celebrará en el domicilio social, Calzada de Buenos Aires No. 35, en esta Ciudad, el día (15) quince del presente mes de Febrero, a las cuatro de la tarde.

Se advierte a los señores accionistas que para tomar parte en esa Junta deberán depositar previamente sus acciones en la Secretaría de la Compañía, situada en el mismo domicilio social, mediante el correspondiente resguardo, de 12-1|2 p.m. hasta las 4 p.m. del propio día señalado para esa Junta, de cuyo requisito quedan exentos los accionistas nominativos; que la Junta se celebrará cualesquiera que sea el número de accionistas concurrentes y acciones representadas; que los acuerdos se tomarán por mayoría absoluta de votos, y que en dicha Junta se dará cuenta y se tratará de los extremos a que se contrae el Art. 37 de los Estatutos sociales, eligiéndose a las personas que habrán de sustituir a los miembros del Consejo de Directores que cesan en sus mandatos por disposición reglamentaria.

Y para citar a los señores accionistas de esta Compañía, expido la presente cédula para su publicación en los periódicos locales «El Mundo» y DIARIO DE LA MARINA, que fijo además en las Oficinas de la Compañía, en la Habana, a tres de Febrero de mil novecientos treinta y ocho.— **Guillermo R. Muñiz,** Secretario.

TABACO

De la grande cantidad de varias clases de Vuelta Abajo, que hemos dicho, han comprado Villamil, Santalla y Compañía, registraron y cargaron ayer estos fabricantes, cuatrocientos treinta tercios.

Además de los ciento sesenta y dos que reportamos ayer, habían comprado Calixto López y Compañía, estos señores compraron setenta tercios procedentes, como los anteriores, de Vuelta Abajo.

Cuesta, Rey y Compañía, compraron ciento dieciocho tercios de tripas limpias de la misma procedencia.

Kaffenburgh e Hijos hicieron otra compra de terceras, de la última cosecha de Remedios. Consistió esta compra en ciento setenta y un tercios.

El exportador Hermann Diehl volvió al mercado para comprar ciento veintidós pacas de botes.

Y otros menores lotes, de distintas clases y procedencias varias, fueron adquiridos por distribuidores y pequeños fabricantes establecidos en el interior de la República.

ACABANDO DE CORTAR

En otras fincas de esta provincia terminan los últimos cortes de hoy a mañana. Nos referimos a las fincas y vegas denominadas La Pequeña, Nueva Empresa, Cuchuflí, La Adelina, Zalacaín la de Cuevas, y la de Antonio Gómez.

ESTADO DE LA COSECHA

Las informaciones que recibimos de Vuelta Abajo, nos dicen que siguen verificando los cortes en todos los centros productores, con un tiempo muy apropiado. En algunos puntos tienen cortado un cuarenta por ciento; en otros, un cincuenta, y en otros, hay mayor tanto por ciento. Algunos vegueros terminarán de un día a otro toda la recolección.

MERCADO DE SEDA

Cierre ayer en New York:

Marzo	149
Mayo	147½
Junio	146

LA CAMARA DE COMERCIO ESTUDIA EL REGLAMENTO DE LA LEY DE NOVBRE. 9

El presidente de la Cámara de Comercio de la República, ha dirigido una carta-circular a todos los asociados, acompañándoles copia del proyecto de Reglamento para la aplicación de la Ley de noviembre 9 que va a ser sometido a la consideración del Secretario de Agricultura.

En dicha carta-circular, la Cámara de Comercio Cubana recaba de las entidades que la integran que, con vista del texto del Reglamento en proyecto, que después de estudiado por el Secretario de Agricultura será promulgado por Decreto presidencial, manifiesten su opinión sobre el mismo, consignando las objeciones que les sugiera su lectura, a finde redactar un memorándum y enviarlo al doctor López Castro a la mayor brevedad, para que tales opiniones de las clases industriales y comerciales del país puedan ser conocidas a tiempo.

TOMARAN POSESION ESTA TARDE LOS DIRECTORES DEL «CENTRO DE CAFES»

Esta tarde tendrá efecto, en los salones de Amargura 12, altos, la toma de posesión de los miembros electos para regir los destinos del «Centro de Cafés de la Habana».

En dicho acto se procederá también a la entrega del título de Presidente de Honor al señor Manuel Alvarez Fernández, y el título de Socio de Honor al señor Ricardo Novoa Lacalle.

Igualmente ha de procederse al descubrimiento de los retratos del señor Manuel Alvarez Fernández y del señor Antonio Gil Vázquez, que han sido colocados en el Salón de Actos de la institución.

MERCADO DE LONDRES

LONDRES, febrero 4.—El mercado de valores de Londres reflejó hoy la debilidad de Wall Street, cotizando U. S. Steel a 49 3|4, Nickel a 46 7|8. El oro en barras se cotizó a 139 chelines 9 peniques onza, contra 139 chelines 10 peniques, ayer. El dólar (cable) cotizado a 5,0122 por libra esterlina. La plata se cotizó a 20 1|4 peniques la onza; alza de 1|8.

SE REPORTARON AYER VENTAS DE CRUDOS DE PUERTO RICO Y DE FILIPINAS A 3.17 CENTAVOS

Las informaciones recibidas, solamente dan algunos datos acerca de una venta de 4,200 toneladas. Los crudos para entregas futuras estuvieron activos al final de la tarde

Dow Jones trasmitió ayer tarde la noticia, de que un refinador de puerto secundario, había comprado 4.200 toneladas de crudos de Puerto Rico, para embarque en marzo, al precio de 3.17. La misma información la da Lamborn, pero confirmando que tal venta fué hecha a última hora del jueves. Ni Dow Jones ni Lamborn dicen el nombre del refinador ni apuntan el puerto. Extraña la falta de ambos detalles, habiéndose confirmado la operación.

Las ofertas de Filipinas hechas ayer, fueron a 3.18, y las de Puerto Rico a 3.17. Los refinadores mostraban interés comprador a 3.15 y 3.16, según posición. Otros detalles acerca del mercado para embarque, los da la información recibida por Luis Mendoza y Compañía a última hora de la tarde. Dice así:

«Aunque superficialmente tranquilo, el mercado de azúcares crudos era hoy a última hora presa de la mayor confusión bajo persistentes rumores de haberse operado en crudos de Puerto Rico y las Filipinas. En el mercado de futuros, la pizarra daba elocuentes señales de haber cambiado de manos azúcar disponible, pero los intereses mencionados en tales rumores los desmintieron reiteradamente. Dícese que se vendieron por lo menos 1,000 toneladas de Filipinas para embarque en Febrero-Marzo, por el cual pedían a primera hora, 3.18c., a un operador, y por lo menos un cargamento de Puerto Rico al mismo refinador de puerto secundario que ya ayer había comprado azúcar. Las versiones circulantes discrepaban en cuanto al precio pagado, pero se cree probable que fuera 3.17c.».

MERCADO DE FUTUROS. — Bajaron un punto los del contrato número 3, en comparación con el cierre del jueves. Se vendieron de este contrato: 5.050 toneladas en marzo; 2.900 en mayo; 2.050 en julio, y 2.650 en septiembre.

También perdieron medio punto, en relación con el cierre anterior, las posiciones de marzo y mayo del contrato mundial, quedando iguales julio y septiembre del año actual, y enero de 1939. De este contrato número 4 se vendieron las cantidades siguientes: 600 toneladas en marzo; 3.350 en mayo; 400 en julio; 1.650 en septiembre; 100 en enero, y 1,050 en marzo de 1939.

La única impresión recibida ayer sobre el mercado de entregas futuras, fué la trasmitida por el hilo directo de Mendoza y dice como sigue:

«Los futuros entraron por la tarde en actitvidad, afluyendo órdenes de venta por cuenta de casas relacionadas con Puerto Rico que los comisionistas locales y operadores se encargaron de absorber en escala descendente. Que se sepa, ninguna noticia llegó de Puerto Rico que pudiera causar tal movimiento de ventas, aunque se supone que, a falta de ventas del disponible, los intereses de aquella isla estuvieron cubriendo sus azúcares en Bolsa, si es que en realidad no se debió a operaciones de protección contra compras de crudos por cuenta refinera».

MERCADO DEL REFINO. — La American Sugar hizo la rebaja a 4.70 para embarques por otros puertos y en otros Estados que los mencionados ayer. McCahan también ha rebajado a 4.65 y 4.70, según el Estado.

MERCADO DE LONDRES.—Había ayer vendedores de crudos al equivalente de 1.04-1|2 libre a bordo Cuba. Un despacho decía que el mercado de la Terminal ofrecía tono sostenido. Las cotizaciones del cierre fueron éstas:

	Cierre del 3	Cierre del 4
Febrero	5- 3	5- 3
Marzo	5- 4½	5- 4¾
Mayo	5- 7¼	5- 7
Julio	5- 7¾	5- 7¾
Agosto	5- 8¼	5- 8
Diciembre	5-10	5- 9¾
Marzo	5-11½	5-11¼

INFORME DE LAMBORN. — Los señores Lamborn, Hutchings and Co., dieron ayer tarde el siguiente informe sobre el mercado de crudos:

«Temprano en la mañana de hoy confirmóse una venta efectuada en el día de ayer, consistente en 4.200 toneladas de azúcares de Puerto Rico, para embarques en marzo, a la base de 3.17 a refinadores «outport».

Hoy abrió el mercado de crudos con un tono firme, pero quieto. Una pequeña cantidad de azúcares de las Filipinas, para embarques en Febrero-Marzo y Marzo-Abril, ofrecida a la base de 3.18. Los tenedores de crudos de Puerto Rico solicitando ofertas de compra en firme («bids») por azúcares para embarque en Febrero, a la base de 3.17. Los refinadores eran compradores a la base de 3.15, y por azúcares para embarques en posiciones avanzadas, a un punto por arriba de esta base. Los operadores mostraron interés por posiciones avanzadas a los niveles prevalecientes en la Bolsa de Futuros de Azúcar de Nueva York.

Cotización «spot» de Willet and Gray el día 3: 3.16».

EN PUERTOS DE E. U.—Según Willett and Gray, el movimiento de azúcares en todos los puertos de Estados Unidos, fué como sigue:

Arribos. Semana terminada en enero 29, 47.998 toneladas. Igual semana año 1936, 78.000 toneladas.

Derretidos. Semana terminada enero 29, 57.994 toneladas. Igual semana año 1936, 61.000 toneladas.

Existencia en manos de operadores. Semana terminada en enero 29, 2[illegible] toneladas. Igual semana año 1936, 21.000 toneladas.

Existencia en manos de refinadores. Semana terminada, enero 29, 174[illegible] toneladas. Igual semana año 1936, 146.000 toneladas.

VENTAS DE JAVA.—Reportan W. Dyer and Company, que las exportaciones de azúcares de Java [illegible] maron en Diciembre último, 75.817 toneladas largas. Sus exportaciones totales del pasado año ascendieron 1.111.041 toneladas, contra 866.09[illegible] 1936. La producción total javanesa de 1937 montó a 1.392.151 toneladas, contra 583.031 en 1936; aumento [illegible] 809.120 toneladas. Las existencias [illegible] Java al 1 de Enero de 1938 ascendían a 546.030 toneladas contra 601.38[illegible] la misma fecha de 1937.

GODOY-SAYÁN

SEGUROS Y FIANZAS

(INSURANCE AND BONDING)

TELEFONOS M-9866 M-9887

AGUIAR 77

HABANA, CUBA

Cotizaciones de la Bolsa del Azúcar de Nueva York

NEW YORK, febrero 4. (Por hilo directo de Luis Mendoza y Compañía):

CONTRATO NO. 3

Meses	Abre	Max.	Min.	Cierre
Mar.	2.24	2.24	2.23	2.2[illegible]
May.	2.27	2.27	2.26	2.2[illegible]
Jul.	2.28	2.28	2.27	2.2[illegible]
Sept.	2.29	2.29	2.28	2.2[illegible]
Ene.	2.26	—	—	2.2[illegible]

CONTRATO NO. 4

Meses	Abre	Max.	Min.	Cierre
1938				
Mar.	104½	105	104	10[illegible]
May.	107½	107½	107	10[illegible]
Jul.	109½	109½	109½	10[illegible]
Sept.	111½	112	111½	11[illegible]
1939				
Ene.	117	116½	116½	11[illegible]
Mar.	118	119	118	11[illegible]

Apreciación del Mercado de Azúcar

FEBRERO 4 DE 1938

	Ant.	Ho[illegible]
Costo y Flete		
Pronto embarque a E. Unidos	2.25	2.2[illegible]
Flete	0.14½	0.14
Libre a Bordo— Pago Inmediato		
EE. UU. Cuota Libre	2.11	2.10
EE. UU. Cuota Retenida 1939	1.95	1.94
Cuota Mundial conjunto de las 3 clases	1.05	1.04
Cuota Local — ex-Almacén	0.92½	0.92
Todas las Cuotas	1.70½	1.6[illegible]
Cuota de Colonos Alm. después de pagados impuestos y almacenajes	$—	$4.92

(Esta apreciación es de Luis Mendoza y Compañía.)

CIERRE DE LOS VALORES EN LA BOLSA DE N. YORK

NEW YORK, febrero 4.—Atenuada hasta cierto punto la presión ejercida sobre American Telephone, el mercado de acciones disfrutó hoy de un restablecimiento debido principalmente a factores técnicos. Las noticias de Washington tendieron a crear un ambiente psicológico algo más favorable. Hablando de la proyectada legislación en materia de horas de trabajo, el Presidente reiteró que su anhelo era establecer un nivel permanente de salarios, más que una tarifa fija para cada gremio u oficio. Dícese que casi todas las recomendaciones de la conferencia de pequeños hombres de negocios son susceptibles de realización. Hubo, entre otras noticias, la de que se está pensando ya menos en gastar dinero para «cebar la bomba económica» y que el Presidente recibirá en breve a los prohombres de la industria ferroviaria. Aunque son muchos los elementos de zozobra que han quebrantado la confianza, hay no pocos de ellos que parecen hallarse en vías de resolución, por cuya razón no tiene nada de imposible un súbito cambio de tendencia en el mercado de acciones. JFJ.

GANADO

LOS PRECIOS EN PIE

Precios que pagan compradores, entregado el ganado en esta capital:

	Ctvs. Libra
Vacuno, de 3½ a	3¾
Cerda, de 7 a	9
Lanar, de 3 a	3½

LOS PRECIOS DE LA CARNE

En los mataderos de esta capital rigen los siguientes precios:

	Ctvs. Kilo
Vacuno, de 12 a	13
Cerda, de 26 a	30
Lanar, de 20 a	25

MATADERO DE LUYANO

Se sacrificaron ayer en el Matadero de Luyanó:

	Cabezas
Vacuno	80
Cerdos	40
Carneros	15

MATADERO INDUSTRIAL

Se sacrificaron ayer en el Matadero Industrial:

	Cabezas
Vacuno	230
Cerdos	104
Carneros	32

ENTRADAS DE CARROS

Llegaron 12 carros de Jiguaní, con ganado vacuno para el Matadero de Luyanó.

CAMBIOS EN NEW YORK

Cierre ayer en New York:

Libra Esterlina	5.01¼
Francos	3.27¾
Pesetas	6⅝

MERCADO DE GOMA

Cierre ayer en New York:

Marzo	14.26
Mayo	14.44
Julio	14.55
Septiembre	14.64

EL ORO Y LA PLATA

Cotizaciones al cierre ayer en la Bolsa de la Habana:

	Comp.	Vend.
Plata contra billete americano	99¾	99[illegible]
Oro acuñado contra billete americano	145	—

ACCIONES DE LOS BANCOS

Cierre ayer en New York:

Guaranty Trust	229
New York Trust	92
Chase Nat. Bank	30¾
National City Bank	25¾
Public	28
Manufacturers Trust	37¼
Corn Echange	50
Irving Trust	11¼
Chemical	40¼
Bankers Trust	45¾
First Nat. of N. Y.	1.750
Manhattan	22¾
Hannover	93½
First Nat. Boston	37
First Boston Corp.	14¼
Royal B. of Canada	177

PRECIOS DE MIEL Y CERA

Miel:

	Ctvs. Galón
En barriles nuevos, de 46 a	48
En barriles usados, de 40 a	42

Cera:

	Ctvs. Libra
Amarilla, de 19 a	20
Oscura, de 16 a	18

M.E.C.D. 2016

ANUNCIOS CLASIFICADOS DE ULTIMA HORA

COMPRAS

17 MUEBLES Y PRENDAS

M-2680: COMPRA MUEBLES, PIA- nos, objetos arte, adorno, alfombras, máquinas coser y escribir, cuadros. Liquido casas completas, ropa y zapatos, todo lo que quiera vender. Camión en puerta, dinero en mano.

U-1800: COMPRO MUEBLES

Pianos, máquinas de coser y escribir, objetos de arte, plata, porcelana, bronce, libros antigüedades neveras, oficina completa, archipos y lámparas. Todo cuanto representevalor. «El Rasp»: U-1800.

CRONICA CATOLICA

ACTOS CATOLICOS PARA MAÑANA

Congregación Mariana de la Anunciata

Celebra la Congregación Mariana de la Anunciata la reunión mensual, misa y comunión reglamentaria con arreglo al siguiente programa: Reunión, a las siete y treinta, de la mañana en la sala de Juntas de la Casa social.

A las ocho en la capilla del mismo lugar, misa de comunión en la cual explicará el Evangelio de la Dominica el director R. P. Esteban Rivas, S. J. Después de la misa, bendición y reserva.

Se ruega la asistencia de los congregantes a estos actos.

Iglesia de Reina

A las siete y treinta de la mañana misa de comunión de los Siete Domingos de San José.

A las ocho de la mañana, misa de comunión para la Sección de Talleristas. Dependientas y Empleadas del Apostolado de la Oración de la iglesia de Reina y toda otra persona a quien sus obligaciones haya impedido, cumplir el Primer viernes con la comunión mensual reparadora, plática por el Padre José María Aboy, S. J. Antes de la misa, ejercicio de los Siete Domingos y después de ella, bendición del Santísimo.

A las ocho y cuarenta y cinco de la mañana, misa solemne y sermón por el Padre Pedro Abad, S. J. en conmemoración de los Siete Domingos de San José.

Los siete domingos de San José en la iglesia de la Merced

La Milicia Josefina de la iglesia de la Merced, celebra el Segundo domingo de San José con el siguiente programa: A las ocho de la mañana misa de Comunión general armonizada con cantos. A continuación de la misa, ejercicio de los Siete Domingos.

A las nueve de la mañana misa solemne y sermón.

Se ruega la asistencia a los Milicianos de San José.

Misa de comunión reparadora en la iglesia de la Merced

La Guardia de Honor del Corazón de Jesús de la iglesia de la Merced, celebra a las ocho de la mañana, la misa y comunión mensual reparadora con plática evangélica por el Director R. P. doctor Juan Floreñcio García C. M.

Novena a Nuestra Señora de Lourdes

Después de la misa de las ocho, se practicará el ejercicio de la novena a Nuestra Señora de Lourdes.

A las cinco y treinta de la tarde, exposición, estación, Santo Rosario, ejercicio de la novena, bendición y reserva.

En la iglesia del Espíritu Santo

A las siete y ocho de la mañana, misas de comunión para Celadores y Socios del Apostolado del Espíritu Santo.

En la de ocho plática evangélica por el Párroco doctor Alberto Martín.

Después de esta misa, ejercicio de los Siete Domingos de San José.

A las diez de la mañana, la solemne fiesta mensual del Apostolado del Espíritu Santo con sermón por el R. P. Antonio Arias, S. J. Después de la misa, exposición del Santísimo Sacramento del altar, Trisagio, bendición y reserva.

En la iglesia de María Auxiliadora

Misas rezadas, armonizadas y plática a ls siete y quince, ocho y nueve y treinta de la mañana.

La misa de ocho, es la de los ejercicios de los Siete Domingos de San José.

En la iglesia del Santo Cristo

Misas rezadas y plática evangélica de siete a once de la mañana.

En la misa de diez, se predica también en inglés.

Después de la la misa de ocho, ejercicio de los siete domingos de San José.

Las pláticas por el Párroco, R. P. Claudio García, O. S. A.

Excursión de María de los Sagrarios

Las Marías de los Sagrarios de la Iglesia de San Francisco, celebran su anunciada excursión eucarística al pueblo de Bejucal, para cuyo pueblo saldrán d ela Estación Terminal a las siete de la mañana, para lo cual se suplica se reunan los excursionistas a las seis y treinta en el expresado lugar.

A las ocho de la mañana, misa de Comunión en la iglesia parroquial Después de la misa, bendición del Santísimo.

A las nueve desayuno.

A las once regreso a la Habana.

En la iglesia de San Francisco

La Cofradía del Culto Perpetuo de San José, celebra los Siete Domingos de San José con el siguiente programa: A las siete y treinta de la mañana, misa armonizada de comunión general y plática. A las ocho de la mañana misa y ejercicio de los Siete Domingos.

A las nueve de la mañana, misa solemne, sermón por el R. P. Fray Ezequiel Iñurrieta, O. F. M., Director de la Cofradía del Culto Perpetuo de San José. Después de la misa, procesión de San José y ejercicio correspondiente.

En la Santa Metropolitana Iglesia Catedral

Misas rezadas, a las siete, ocho, diez y once de la mañana.

A las nueve de la mañana, misa cantada de Tercia y sermón.

Apostolado de la Oración del Santo Angel

A las ocho de la mañana, misa y comunión mensual reparadora al Corazón de Jesús por el Apostolado de la Oración de la iglesia del Santo Angel.

A las nueve misa cantada y sermón por el director y párroco, Monseñor Abascal. Después de la misa exposición de S. D. M., Acto de Consagración y Letanías del Divino Corazón, bendición y reserva.

Los Siete Domingos de San José en la iglesia del Angel

La Pía Unión de San José de la Montaña, de la iglesia del Santo Angel, celebra los Siete Domingos del Santo Patriarca de Nazareth con el siguiente programa: A las ocho de la mañana, misa de comunión general y ejercicio de los Siete Domingos. A las nueve de la mañana misa cantada y sermón.

Arrendamientos

A-1 FINCAS RUSTICAS-URBANAS

ARRIENDO FINCA 19 CABALLE- rías, 60 kilómetros de Habana, propia para ganado. Informes: U-3257.

VENTAS

48 CASAS

SANTOS SUAREZ. VENDO CASA portal, sala, comedor, dos habitaciones y demás comodidades. Santa Emilia entre Paz y Gómez. Informan, Paseo 101 esquina a Quinta, altos, Vedado. 12 pasado meridiano.

VENDO EN EL REPARTO LA SIE- rra, calle 10 y 5ta., moderna casa, dos plantas, muchas comodidades: 7,500 pesos.

VENDO CASA NUEVA MODER- nista 3 habitaciones, garage, etc., por $4.500 contado y pagar 3.000 pesos con facilidades. Fabricada por Alemany Calle 8 entre 11 y 13 Almedares.

VENDO CASA PORTAL, SALA, DOS cuartos, baño intercalado, comedor y cocina con entrada para automóviles. Calle de Mendoza y Avenida de Columbia, Reparto Columbia El dueño Juves la vive.

¡GANGAS! INMEDIATA REINA, ES- paciosa, sala, saleta, 4 cuartos, comedor, azotea: $3,600. Almendares: frente tranvías, jardín, portal, sala, comedor, 2 cuartos: $1,500 contado, reconocer $400 hipoteca moratoriada. Prado 19. M-6513.

LO MEJOR, CALLE CONCEPCION, portal, sala, recibidor, 2 cuartos, comedor, traspatio, monolítica: $2,750; otra, portal, 2 cuartos, etcétera: $2,000; Santos Suárez: jardín, portal, 4 cuartos, comedor, etcétera: $4,300. Prado 19. M-6513.

VIBORA. LUJOSA CASA, COSTO 11 mil pesos, vendo en $5,000 con facilidades. Jardín, portal, sala, hall, 4 cuartos, baño lujosísimo, comedor, cocina. patio, garage. Informes: M-1072.

ALMENDARES. $3..300, CASA CON jardín, portal, sala, hall, 3 cuartos, baño intercalado, comedor, cocina, patio, garage. Informes: O-Reilly 11, departamento 407. Telf. M-1072.

CON $1,600 Y RECONOCER HIPO- teca moratoriada de $3,500 puede quedarse con casa 2 plantas, rentando $55 en buen lugar Habana. Mide: 8 x 18. Informes: M-1072.

ALMENDARES. GRAN RESIDENCIA de esquina, 1,300 varas. Jardín, portal, sala, recibidor, hall 4 cuartos, baño intercalado, 2 cuartos y bajo criados, comedor, pantry, cocina, patio, traspatio, garage: $8,000. Facilidades de pago. Informes: M-1072.

VEDADO: GANGA, CASA MODER- na, en 7,500 pesos. Vendo casa moderna, una planta, situada calle Paseo próxima a Línea, compuesta de jardín, portal, vestíbulo, sala cerrada, antesala, hall, 4 cuartos grandes, baño intercalado, comedor de lujo, cuarto y servicio de criados, garage y patio. Precio: 7,500 pesos y reconocer 7,500 en hipoteca moratoriada. Más informes: M-8182 y FO-2188.

HABANA: VENDO CASA DE ES- quina, 2 plantas con comercio, calle Concordia de Belascoaín a Galiano. Mide 6 por 20. Precio: 13,500 pesos. Otra, calle Animas, 2 plantas con dos cmercios, en 10,000. pesos. Más informes: M-8182 y FO-2188.

GANGA UNICA

Se vende un pasaje con 8 casitas, en la Víbora, renta 60 pesos mensuales. Precio: 2,900 pesos. También se deja parte en hipoteca. elf. X-2236. Sr. Rodríguez.

49 SOLARES

SE VENDE BARATO SOLAR 10 x 47 varas. La Sierra, calle 10, entre A y Primera, limitada por campo. 8 y medio metros sobre nivel acera. I-3239.

VEDADO: EN 17 Y 14, VENDO EX- celente esquina con cimentación y reja, con una medida d equinientos sesenta y dos metros cuadrados, que doy en 7,000 pesos. Pudiendo tratar sobre ello, en Oficios número 18, departamento núm. 311.

REPARTO LA PLAYA: VENDO EN la Quinta Avenida cerca del Yacht Club, una parcela de terreno a precio de situación Puede tratarse con el propietario en Oficios 18, departamento 311.

REPARTO MIRAMAR: CALLE 2, entre Primera y Tercera Avenidas, vendo tres solares de 20 por 45 metros, al precio de $3.50 la vara, con facilidades en el pago. Para más detalles, en Oficios número 18, departamento núm. 311.

TERRENO PARA FABRICAR, EN San Miguel 199, entre Hospital y Espada, hermoso terreno de 6.60 por 32.00 metros. Se da barato. Pudiendo tratar con el propietario en Oficios 18, departamento 311.

ALTURAS DE ALMENDARES

Vendo 600 varas a $5.75 la vara, a una cuadra de La Tropical y media cuadra de los tranvías y ómnibus de la Avenida de Columbia. Informes: Teléfono FO-1070

MIRAMAR

Calle 6 entre Primera y Tercera, acera de sol, a $3.00; Séptima Avenida entre 22 y 24, sombra, a $4.50 vara; esquina en Primera Avenida, a $3.50 vara. Alberto Mendoza, Amargura 23: M-9494.

SE VENDE EN GANGA: ALTURAS de Almendares, solar en 2,200 pesos. Mide 12 por 38. Otro, reparto Miramar, calle 16, entre Quinta y Séptima, a $4.75 vara. Dueño: FO-2188 y M-8182.

MUY BARATO SE VENDE UN SO- lar de terreno en buen punto, situado en la calle Cortina, entre Estrada Palma y Libetad. Infoman: Martínez. Teléfonos I-5639 y A-8288 Dragones 23.

SE VENDE BARATO UN SOLAR DE terreno en Estrada Palma esquina a Miguel Figueroa. Informa Martínez, Teléfonos I-5639 y A-8288 Dragones 23

BUENA OPORTUNIDAD. — VENDO barato terreno 1800 varas cuadradas mejor punto ciudad, propio para edificio de departamentos o para industria, almacenes, etc. calle Benjumeda entre Infanta y Morales, a poco más de una cuadra de la Estación del ferrocarril de Concha que va hasta Pinar del Río. Informa Martínez. Teléfonos: I-5639 y A-8288 Dragones 23.

VENTAS

50 FINCAS RUSTICAS

VENDO FINCA DE RECREO EN 5,500 pesos, situada curva Cantarranas, frente Carretera Ceóntral. Mide 10,500 metros, con una buena casa de portal, sala, comedor, 4 cuartos, baño completo, garage, cuarto, baño completo, garage, cuarto y servicio chofer. Pozo, motor y cañerías, por toda la finca y muchos frutales. Dueño: FO-2188 y M-8182

51 ESTABLECIMIENTOS

CAFE CANTINA SE VENDE POR no poderlo atender, gran negocio por poco dinero. Señor Veitia, Cine Gris, Baños entre 17 y 19, Vedado.

SE VENDE VIDRIERA DE TABA- cos y cigarros y quincala, se necesita que 1 comprador hable inglés por estar en zona frecuentada por muchos turistas. Informa el señor Gaspar. Metropolitana No. 409.

SE TRASPASA UNA CASA DE IN- quilinato, 25 habitaciones, 5 años de contrato. Informan: Cuba 61, Rodríguez.

¡¡BODEGA: $850.00!!

Sola en esquina, la regalo por no poder atenderla. ¡Esto es ganga! Informes en Goicuría 14, entre General Lee y Lacret: I-3706.

BODEGA, ZONA OBISPO: $1,000 BAR, ZONA MONSERRATE: $3,600

Buena refrigeración, mucha mercancía. Se dan fcilidades de pago. Informes: San José y Belascoaín, café. Angel Alvarez.

VIDRIERA EN $500.00

En la Calzada de Jesús del Monte. Se vende por lo que hay en existencia. Tiene contrato. Alquiler: 20 pesos. Es un regalo. Vista hace fe. Venga hoy. Más detalles: San Nicolás y Zanpa, café. Jesús, de 3 a 9 de la noche.

VENDO GRAN BODEGA Y CARNI- cería. Admito socio con $1,000.00. Existencias $1,000.00. Vende $40.00 diarios. También se vende la propiedad. Informes en Compostela 50. M-2751.

SE VENDE LA MEJOR FRUTERIA de la Habana, frutas del país y extranjeras. Se da en ganga. Aproveche. Señor Serrano, Muralla 98, departamento 103, teléfono A5-5661.

52 BOVEDAS Y PANTEONES

BOVEDA Y OSARIO $115-00

Bóveda con marcos contra marcos y tapa de mármol de Carrara blanco Italia, tapa de seis centímetros de espesor nueva, precio $120.00 un osario de concreto y su tapa de mármol argolla de bronce todo en 35 pesos. La fabricación casi vale ese dinero. Me encuentro en situación difícil. Véame con urgencia. Ramón M. Grillo, portales del Necrocomio o calle 23 Nro. 1160 Vedado. Teléfono F-6010

MODERNO PANTEON

Muy próximo a la entrada en una esquina sin estrenar con un respardo de vuelta con una tarjia tallada en alto relieve simulando la Virgen María en el descenso de Nuestro Señor. Está situado a dos cuadras de la entrada. También una capilla moderna lujosamente terminada con todo gusto artístico al lado del panteón del Cabildo Catedral y del Parroquial y de la Avenida Central y a un paso del Templo Mayor en una gran ventaja para oír las misas y responsos. Estas obras están construidas con mármoles blancos y negros de Carrara, Italia de primera calidad. Se liquida sin reparos. Urge venta dos terceras de su valor es una verdadera ganga. Informa Ramón M. Grillo calle 23 Nro. 1160 Vedado teléfono F-6010 o en los portales del Necrocomio en el Cementerio de Colón de la Habana.

53 AUTOMOVILES - ACCESORIOS

CHEVROLET DEL 34 Y 36

Aproveche las oportunidades más grandes de adquirir estos autos, en perfectas condiciones de mecánica y grandes facilidades e pago. Alejanro Sobrino. Auto Mundial, S. A., 19 y 23. Vedado.

FORD "DILIGENCIA"

Magnífico Pisa y Corre Ford, del ao 1931, de los económicos, con seis gomas nuevas y completo de todo. A buen precio y a plazos.

JOSE M. ALVAREZ
Calle 25 número 7,
casi esquina a Marina.

AHORRESE EL LUJO CUANDO usted vaya a comprar un automóvil. Venga a la casa de Beatriz, que, aunque es un rastro, vendemos muy buenos carros preparados para funcionar. Acuérdese bien: casa «Beatriz», Real y Curazao; (frente a Cuba-Italia), Pogolotti, Marianao.

FORD 1937, SEDAN

Regalo un Sedán de lujo, con vestidura de piel y gomas blancas. Es un encargo y lo doy en 600 pesos. Puede pagarsé algo a plazos, traspasando el contrato.

JOSE M. ALVAREZ
Calle 25 número 7,
casi esquina a Marina.

NO BUSQUE MAS: TENGO UN La Salle abierto, en muy buenas condiciones, propio para los Carnavales. Lo vendo en 85 pesos al contado. Agencia Chevrolet de Miramar, Quinta Avenida y calle 28, reparto Miramar. La ruta 32 lo deja en la puerta.

CHASSIS Y CAMIONES CHEVRO- let del 1935 y 36, reconstruídos y con gomas traseras dobles, de 32 por 6, nuevas de paquete. No compre nada sin antes visitarnos, le conviene. Agencia Chevrolet de Marianao, La Lisa.

CUANDO USTED VAYA A COM- prar un carro de uso, llame primeramente al teléfono: FO-3100, así defenderá usted sus intereses. Tenemos carros de todas las marcas y damos facilidades de pago. Agencia Chevrolet de Miramar, Quinta Avenida y calle 28, reparto Miramar.

FORD 1934, 4 PTAS.

Magnífico Sedán de 4 puertas, con vestidura de piel y en muy buenas condiciones de pintura, motor, gomas, etc. Lo doy barato y con facilidades.

JOSE M. ALVAREZ
Calle 25 número 7,
casi esquina a Marina.

SUSCRIBASE Y ANUNCIESE EN EL «DIARIO DE LA MARINA»

VENTAS

53 AUTOMOVILES - ACCESORIOS

FORD 1932, 4 CIL.

Tengo un Sedán de 4 puertas, de los más económicos. Magnífico de todo y a buen precio. Doy afcilidades.

JOSE M. ALVAREZ
Calle 25 número 7,
casi esquina a Marina.

FORD TIPO DE LUJO, 4 PUERTAS y radio, modelo 1937. Poco uso. Se vende 30 por ciento descuerto, dos tercios efectivo y un tercio en siete plazos. Señor Roca, 10 de Octubre 429. Telf. I-5002.

SE VENDE POR TENER QUE EM- barcar Dodge 1938 de paseo, pocos kilómetros corridos, equipado radio Philco. Precio razonable. Informes: Cienfuegos 24. Telf. M-9310. García.

SE VENDE UN PAKARD TURISMO casi sin uso y en perfecto estado de funcionamiento, 7 asientos, propio para turistas, último premio: $1,600. Puede verse y probarse en 23 esquina a G, de 5.30 de la tarde en adelante.

EL MEJOR FORD DEL 36, CUA- tro puertas de lujo, vestiduras de cuero, lo tenemos en la Agencia Chevrolet de Miramar, Quinta Avenida y calle 28, reparto Miramar. Facilidades de pago.

CHEVROLET DEL 36, CUATRO puertas con baúl, flamante de todo, buen precio y facilidades de pago. Agencia Chevrolet de Miramar, Quinta Avenida y calle 28, reparto Miramar.

STUDBBAKER CERRADO DEL 36, con radio. Véalo y pruébelo en la Agencia Buick de Miramar, Quinta Avenida y calle 28, reparto Miramar.

FORD DEL 37, CUATRO PUERTAS con baúl, de lujo, traspaso el contrato de este carro mediante una pequeña cantidad de contado. Agencia Chevrolet de Miramar, Quinta Avenida y calle 28, reparto Miramar.

54 MAQUINARIAS

MAQUINARIA. VENDO UNA PLAN- ta eléctrica de 32 watts marca «Pathe Freres», es una ganga. Puede verse en los billares del «Salón H». Manzana de Gómez.

56 MUEBLES Y PRENDAS

LIBREROS DE CAOBA. SE VEN- den tres en bue nestado, $30.00. Virtudes 79, bajos.

JUEGO CUARTO TRES CUERPOS caoba magnífico. Piano como nuevo, costó $500, primera oferta por embarcarme, no reparo precio. Lealtad 122 bajos, entre Reina y Salud.

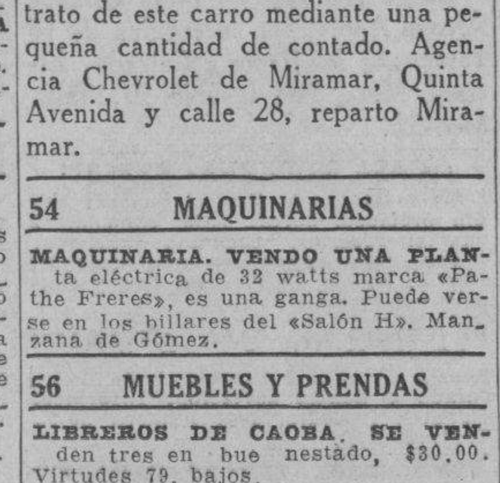

COMEDOR ARTE MODERNO: $40.00

Renacimiento: 65 pesos; sala: 25 pesos; recibidor: 18 pesos; cuarto: 30 pesos. Surtido piezas sueltas, muebles para oficina, pupitres, chasselongs, paravanes, sillones inválidos, vidrieras, armatostes, divisiones, ceniceros, lámparas, neveras, objetos de arte. Compramos y cambiamos. «La Casa Inglesa» Salud 9, esquina a Rayo.

SE VENDE JUEGO DE SALA MUY fino damasco azul, ocho piezas. Precio económico. Animas 3, apartamento No. 5.

CHANCE: PRECIOSO JUEGO CUAR- to caoba tres cuerpos completo, comedor vienés arte moderno. Todo sin usar, regalados. Pianola sala renacimiento. San Miguel 135 esquina a Gervasio. Todas horas. No mueblistas.

58 LIBROS E IMPRESOS

LIQUIDACION DE DIEZ MIL LIBROS

Iniciamos ahora nuestra venta eliminatoria de un sinnúmero de obras literarias, técnicas y científicas, rebajadas notablemente, muchas con descuento de más del 80 por ciento de su precio corriente. No deje pasar esta oportunidad que tardará algún tiempo en repetirse. Ediciones originales y selectas, completas y auténticas. Hay libros de autores, como Blasco Ibáñez, Myrian, García Vicente, Le Bon, Castelar, etc., y los precios comienzan en 10, 20, 30 y 40 centavos.

LIBRERIA "ALBELA"
Belascoaín y San Rafael: U-5783
Apartado 511. Habana.

59 RADIOS

$35.00 R. C. A. VICTOR, CLIPPER, modelo 1938, para toda onda, sin uso de ninguna clase, me urge venderlo por necesidad de embarcarme. Concordia 132, esquina a Marqués González, bodega.

60 INSTRUMENTOS DE MUSICA

PIANO, SE VENDE, MARCA EVARD, buena presencia, para estudios y divertirse, $17. Una ortofónica marca Victor, con discos, $5.00. Sol 116, librería.

PROFESORA VENDE PIANO CUAR- to de cola y uno vertical, completamente nuevo. Urge venderlos. Véalos: calle 12 número 22, entre F. y G., reparto Batista, frente a la destilería Habana.

61 DE ANIMALES

SE VENDE UNA YEGUA PROPIA para niños, gran caminadora. 23 esquina a G, Vedado.

CANARIOS HAMBURGUESES, ANA- ranjados, bayos-rojos y demás colores, canto seleccionado. Véame: M. número 58, entre 11 y 13, Vedado, de 1 a 2. Telf. F-7237.

Dinero-Hipotecas

63 SOLICITUD

¡¡DINERO EN HIPOTECA!!

Quiero colocar 600 pesos y otra partida de 2,000 pesos. Deseo garantía. Goicuría 14, entre General Lee y Lacret: I-3706.

PARA LAS DAMAS

70 INTERES PARA LAS DAMAS

REALCE SU BELLEZA

Estilizando la silueta y bríndese el placer de una comodidad insospechada con las modernas fajas, ajustadores y corseletes de Lolita Carrasco, Neptuno 121, altos. Telf. U-6252.

JOSEFINA

Neptuno 121, altos. Si piensa casarse, Josefina le ofrece su traje de novia a precio de realización, de 10 pesos en adelante. Trajes de noche, desde 3 pesos, gran surtido. Alta costura en sombreros y vestidos. Ropá interior sin competencia. No lo olvide: Neptuno 121, altos.

ALQUILERES

82 APARTAMENTOS

SE ALQUILAN INDEPENDIENTES apartamentos: sala, habitación, cocina, servicios, patio. Bajos y altos. Mucha agua. Lo más fresco avenida de. Acosta y Aranguren 11, entre D-Strampes y Juan Delgado, Víbora. P habitaciones en Vigía No. 33 y Curazao No. 18, a 7 y 8 pesos. Teléfono M-4476.

SE ALQUILA EN LAGUNAS No. 21, altos, un apartamento independiente en casa de familia. Se piden y dan referencias.

84 HABITACIONES

VEDADO. CALLE 11 No. 165 ENTRE K y L, se alquila una habitación a persona sola o a matrimonio sin niños, cerca de ómnibus y tranvías.

SE ALQUILAN FRESCAS Y AM- plias habitaciones con lavabos de agua corriente, casas de orden. Manrique 120, entre Salud y Dragones y Dragones 42, entre Galiano y Aguila.

VEDADO A MATRIMONIO HONO- rable se alquila hermosa habitación al lado del baño, comida excelente, se cambian referencias. 11 No. 405 entre F y G.

AGUIAR 95, ALTOS, SE ALQUILA hermosa habitación. Hombres solos o matrimonio sin niños. Informa Enrique.

HABITACION FRESCA, AMPLIA, IN- dependiente y con agua constante, se alquila a no más de dos personas sin niños. Felipe, San Miguel 270, altos, entre San Francisco e Infanta.

MONSERRATE 93 ALTOS, ENTRE Lamparilla y Obrapía, se alquila una habitación con lavabo, agua y muebles. Otro, informan en la misma.

85 NAVES - LOCALES

SE ALQUILA UN MAGNIFICO LO- cal, con dos vidrieras a la calle, en el mismo centro de la ciudad, calle Neptuno. Para informes: Telf. F-6440.

LOCAL PARA OFICINAS: SE AL- quila amplio local para oficinas. Preferimos mercantil, en la calle de O-Reilly próximo al Ayuntamiento. También sirve para exposición de artículos. Inorfman en O-Reilly 14. Telf. M-6514.

EN LO MAS CENTRICO DE LA Habana Neptuno y Galiano se alquila parte de un local en establecimiento elegantemente presentado. M-7057

UNA NAVE PROXIMA A AGUA DUL- ce se alquila. Informan en la misma. Cristina 58, esquina a Corta

87 HABANA

LOMA UNIVERSIDAD, $30.00, SAN Lázaro 496 entre L y M. Una sola planta, con 3 cuartos, sala, comedor, baño completo, demás comodidades. Tiburcio Allecha. Telf. M-5783.

ALQUILO BERNAZA 23. BONITOS altos con sala, comedor, dos cuartos, baño intercalado, cocina y servicio de criados. Informan en la misma.

RAYO 43, ALTOS, ENTRE MONTE e Indio, frente Iglesia. Sala, saleta, tres cuartos, cocina, etcétera, azotea. Llave en la misma. Dueño: F-5062. 36 pesos.

SE ALQUILAN LOS BAJOS DE Trocadero número 7, entre Consulado y Prado, modernos y ventilados: sala, saleta, cuatro cuartos, comedor, baño intercalado, cocina, pantry, cuarto y servicio criados. La llave en los altos. Informes en Oficios número 18, departamento número 311.

ROMAY NUMERO 2, ESQUINA A Cádiz, departamento alto, principal: sala, saleta, cuatro cuartos, baño y cocina. Informes en los bajos. Telf. F-3354.

LEALTAD 97, BAJOS ENTRE NEP- tuno y Concordia sala, saleta, 4 habitaciones comedor, baño completo, cocina y patio todo muy espacioso: 55.00 informes en la misma de 2 a 5 p.m.

BAJOS. — DESAGUE 73 SE ALQUI- la sala, recibidor, tres cuartos, comedor, baño, cocina y demás servicios 30 pesos dos meses en fondo. Llaves en Desagüe 55, bajos.

SE ALQUILA PRIMER PISO ES- cobar 70 con sala., recibidor 2 cuartos, baño intercalado en 30 pesos. Informa Telf. M-2541

SE ALQUILA CASA LUZ 26, SALA, cuarto, comedor y baño: $21.

MAZON 12, ALTOS

Entre San Miguel y Neptuno, a la entrada del Vedado: portal, sala, saleta, 5 cuartos, comedor, cuarto y servicio de criados y garage. Alquiler: 55 pesos. Informan: Telfs. M-2037 y F-5694.

ALQUILO MODERNOS ALTOS VI- ves esquina a Fipuras: sala, comedor 2 grandes cuartos, baño intercalado, cocina. Informan en la mismfa. Teléfono I-6183.

ALQUILO MODERNOS ALTOS PRO- ximos Universidad, Valle 26 esquina Bazarrate. Llave bodega enfrente.

SE ALQUILAN LOS BAJOS Y SE- gundo piso San Miguel 166, entre Escobar y Gervasio. Sala, saleta, cuatro habitaciones, baño intercalado. Informan en la misma.

88 VEDADO

VEDADO: 27 ESQUINA A 6. MAGNI- ficos altos y bajos. Se alquilan: portales, terrazas, livingroom, comedor, 4 cuartos, 2 baños intercalados, closets, garage y demás comodidades. Visible a todas horas. Precio: 80 y 85 pesos: FO-3749.

VEDADO: ALQUILO UNA CASITA interior en la calle 27 388 entre A y Paseo 16 pesos, dos meses en fondo. Informan F-7246

ALQUILERES

88 VEDADO

A UNA CUADRA COLEGIO «LA SA- lle». Bajos No. 662 (moderno) calle 11 casi esquina a «A», Vedado. Sala, cuatro cuartos, baño intercalado, comedor al fondo, cuarto criados, garage y demás comodidades. Precio $50. Informes: Telf. FO-7125.

PISO ALTO, CALLE 27 No. 903, EN- tre 4 y 6, Vedado, próxima a desocuparse, 4 cuartos, sala, porch, comedor, pantry, garage, cuarto criados, etcétera. Puede verse. Informes teléfono M-7245.

VEDADO: CALLE PASEO NUME- ro 56, entre Tercera y Quinta. Se alquila esta hermosa y eleagnte residencia, con 5 cuartos, baño completo y garage. Precio: 90 pesos. Más informes: FO-2188 y M-8182.

SE ALQUILA UN PISO ALTO DE LA casa calle 20 entre Línea y Calzada. Informes FO-2454. Precio: $50.00.

SE ALQUILAN LOS HERMOSOS AL- tos de 17 No. 356 entre G y H, Vedado. Terraza, sala, comedor, 5 habitaciones, baño completo, cocina, cuarto y servicio de criado. Precio, $70. La llave en los bajos. Informan Teléfono FO-2368.

CALLE 27 No. 710, ENTRE «A» Y B. Se alquilan modernos bajos con cuatro habitaciones, baño intercalado, sala y demás comodidades. Llaves esquina «A».

90 MARIANAO - REPARTOS

EN $16.00 MODERNA, MUY FRES- ca, de portal, sala, saleta, dos habitaciones, servicio completo. Informa Obarrio, Avenida 3, entre 5 y 6. Ruta 9 a media cuadra, Reparto Buena Vista, Marianao.

SE ALQUILA, EN AMPLIACION DE Almendares, Avenida 1a. entre 10 y 11, una casa acabada de fabricar compuesta de sala, comedor, tres cuartos, baños de familia y criados, cocina y garage. Con mucho terreno. Precio $35.00. Informan al lado, casita $3, y en Villegas No. 101 (altos). Teléfono A-0157.

91 JESUS DEL MONTE - VIBORA

SE ALQUILA CASA EN SANTA CA- talina 60, frente al Parque Lawton. Tres habitaciones, comedor, sala, baño y cuarto criados. Informan: A-6277.

SE ALQUILAN DOS CASAS ALTAS. Una de sala, dos cuartos, cocina, servicio y terraza. Otra con sala, comedor, cuatro cuartos, baño, cocina, terraza y servicio: $32.00. Reparto Mendoza, Víbora. I-5180.

AIQUILO PAMPLONA 22 ALTOS, compuesta sala, comedor, 2 cuartos. Informan: Neptuno 29, altos.

SE ALQUILA EN DEIZ DE OCTU- bre y Patrocinio, un apartamento con sala, comedor, dos cuartos, baño intercalado, cocina y servicio de criados. Llaves en la misma y café «Encanto». Informes en Oficios número 18, departamento 311.

SE ALQUILAN EN 23 PESOS MO- dernos y ventilados bajos San Luis Nro. cinco y medio entre Quiroga y Trespalacios, compuestos sala, comedor, 3 habitaciones, baño completo y cocina. Llaves e informes al lado.

ALQUILO CASA SAN MARIANO 60, entre San Lázaro y Vista Alegre. Terraza, sala, saleta, 5 cuartos, comedor al fondo, baño, hall, patio, traspatio, cocina y garage. Informes: F-6479, Verse a todas horas.

SE ALQUILA MILAGROS 227, EN- tre San Anastasio y Lawton, Víbora. Tiene sala, comedor, dos cuartos y servicios. La llave en el 225. Informan Telf. F-4113.

LAGUERUELA 31, ENTRE SEGUN- da y Tercera, se alquila casa moderna, cuatro habitaciones, cuarto y servicio criados, con todas las demás comodidades. Llave al lado. Informa: M. Quiñones, Telf. M-5842.

92 SANTOS SUAREZ - MENDOZA

D-STRAMPES 309-M, ENTRE SAN- ta Catalina y San Mariano, sala, dos habitaciones, baño, cocina y patio, $14. Ruta 15, media cuadra tranvías, llaves letra Ñ. Informan M-7816.

ALQUILO CASITA MODERNA, SA- la, cuarto, cocina, servicios y lavadero. $12.00 San Benigno 68, pasaje, entre Tamarindo y Rodríguez.

93 LUYANO

$14.00: MODERNA CASITA, SALA, dos habitaciones, cocina, baño y patio. Rodríguez 461 y 463 (moderno) entre Reforma y Guasabacoa, Luyanó.

BLANQUIZAR 8 ENTRE HERRERA y Compromiso alquilo casa de sala, comedor 3 cuartos y servicio. Informes I-6412

LUYANO Nro. 25 FRENTE A DORA alquilo casitas de sala, dos cuartos y comedor modernas. Servicio completos.

96 LOS PINOS - NARANJITO

LOS PINOS. CASA CUATRO CUAR- tos, baño intercalado, cuatro mil varas terreno. Avenida Oeste y Bella. Omnibus en la esquina. Ruta 13. Dos cuadras paradero. Alquiler. $20.

SE SOLICITAN

102 AGENCIAS - COLOCACIONES

AGENCIA «BEERS»: M-7730

Cuando salga de misa en La Catedral, recuerde que esta bien montada oficina tiene siempre lista completa de buen personal, tanto doméstico, como para oficina, con referencias investiagadas. San Ignacio 16, frente a La Catedral. (Desde 1906).

103 CRIADAS - CRIADOS

SOLICITO CRIADA CON REFEREN- cias para habitaciones y lavar la ropa de un niño. O-Farrill 402 esquina a D-Strampes. Tomar Ruta 15.

SOLICITO UNA JOVEN PARA LIM- piar casa chica; casa, comida, ropa limpia y $3. San Joaquín 46 entre Monte y Omoa.

104 COCINERAS Y COCINEROS

SE SOLICITA UNA COCINERA PA- ra ayudar a la limpieza, sueldo $10.00. Dormir en la colocación. Si no sabe cocinar no se presente. Línea 57, entre M y N. Vedado.

SE SOLICITA UNA CRIADA COCI- nera, blanca, duerma colocación, referencias, para tres personas. Sueldo: $10.00. Animas No. 170, altos.

SE SOLICITA UNA BUENA COCI- nera de color que no saque comida y sea limpia. Sueldo: $15.00; si no reúne estas condiciones, no moleste. Calzada No. 253, altos, entre J e I, Vedado.

SOLICITO JOVEN ESPAÑOLA O del país, blanca, para cocinar a corta familia y ayudar en la limpieza. Dormir en la colocación y traer referencias. Sueldo $16 y uniformes. Avenida de las Palmas, «Villa Delfina». Tranvía Marianao, apearse Avenida de las Palmas.

SE SOLICITA JOVEN ESPAÑOLA para cocinar y hacer poca limpieza. Sueldo: $30.00. No dormirá en la colocación. Calle 25 No. 664, bajos, entre E y F, Vedado.

SOLICITO MUCHACHA ESPAÑOLA para cocinar y ayudar limpieza corta familia. San Rafael 15 y medio, entre España y San Francisco, primer piso, derecha.

SE SOLICITAN

105 MANEJADORAS

SOLICITO UNA MANEJADORA QUE sea cariñosa, limpia y duerma en la colocación. Sueldo $10.00. Calle 21 número 855, entre 4 y 6, Vedado.

114 AGENTES - VENDEDORES

SE SOLICITAN VENDEDORES PA- ra la Habana, prefiriendo los que tengan camiones, y agentes para el interior de la Isla para venta de chocolate, confitura y dulces en almíbar. Informes: Felices, Arbol Seco 44.

115 OFICINISTAS

NECESITO MUJER DE MEDIANA edad, para atender teléfono oficina comercial; y un joven para departamento de ventas. También necesito un camarero, un criado y un chofer: 30 pesos. Compostela 58, agencia.

116 SOCIOS

SE SOLICITA UN SOCIO CON ocho o diez mil pesos, para ampliar el negocio para una casa muy conocida y de absoluta garantía. Para informes: Santa Eulalia. Telf. F-7170.

117 SOLICITUDES VARIAS

NECESITO ALGUNOS HOMBRES Y muejeres, mayores de 21 años, que vivan e nla Habana y sepan las cuatro reglas. Los que sean admitidos obtendrán empleo permanente, bien retribuido, en compañía americana. Preguntar por mister Frank, en Bernaza No. 3, frente al Parque Albear, entrada por la Real Silk, a las once de la mañana, hora inglesa. No atendemos este asunto por correspondencia.

SE OFRECEN

118 CRIADAS-CRIADOS

DESEA COLOCARSE UNA JOVEN española para criada de mano o para cuartos, va al campo, tiene referencias. M-4248.

MUCHACHA DE COLOR DESEA CO- locarse casa particular para coser. No le importa hacer alguna limpieza. Telf. U-2470.

EXPERIENCED WOMAN SEEKS PO- sition-Maid or Nurse does Sewing-Country or City Call-Estella-FO2878.

SE DESEA COLOCAR UNA JOVEN con buenas referencias. Telf. A-5-4721.

SE OFRECE CRIADO DE MANO ES- pañol, práctico en todo servicio fino y con referencias de casas conocidas de varios años de servicio. Sabe planchar ropa de caballero, es hombre solo y ya donde se ofrezca. Telf. A-0515.

SE DESEA COLOCAR UNA JOVEN de color para cocinar y limpiar, y dormir en la colocación. A5-2422.

DESEA COLOCARSE UN JOVEN ES pañolo por horas; tiene buenas referencias. Telf. M-5036

DESEA COLOCARSE UNA ESPAÑO- la para criada de manos o para cuartos. U-7094

SE OFRECE PRIMER CRIADO ES- pañol con referencias de años. Experto en todas clases de mesas. Sin pretensiones. Modales finos. Teléfono A-8831.

EN CASA DE MORALIDAD DESEA colocarse para criada de mano una muchacha del país. Sabe cumplir con su obligación. Dormir fuera. Teléfono F-2617.

JOVEN ESPAÑOLA DESEA COLO- carse para la limpieza, sabe lavar y planchar. Tiene buenas referencias. Telf. M-5287.

SE OFRECE PARA COCINAR, LIM- piar, manejar, lavar o coser, muchacha de color de mediana edad, sin pretensiones. Va a los repartos. Duerme colocación. Telf. A-8831.

DESEA COLOCARSE UNA BUENA criada de mano o para cuartos. Tiene buena presencia y recomndación. También aceptaría para manejadora. M-3339.

119 COCINERAS-COCINEROS

ESPAÑOLA DE MEDIANA EDAD, buena cocinera repostera, se coloca, tiene buenas referencias. Informan teléfono F-6086.

SE COLOCA UNA ESPAÑOLA PA- ra cocinar, sabe su obligación y lleva tiempo en el país. U-7094.

SE DESEA COLOCAR UN COCINE- ro y repostero chino, experto en el arte de cocina a la criolla y española. Se ofrece para casa particular. Tiene manífficas referencigas. Aviso: Telf. U-2634.

SE DESEA COLOCAR UNA JOVEN española para cocinar, sabe cumplir ccon su obligación, tiene referencias, sueldo: no menos de 20 pesos, no duerme en la casa. Telf. FO-2644

DESEA COLOCARSE UNA ESPAÑO- la para cocinar y limpiar a corta familia. Sabe trabajar y lleva tiempo en Cuba. Calzada del Cerro 476. Llame al M-5125.

SE OFRECE SEÑORA ESPAÑOLA mediana edad, cocinera repostera, buenas referencias. Duerme. Teléfono F-6227.

SE DESEA COLOCAR UN COCINERO y repostero joven, en casa de comercio o particular, muy limjio y sin pretensiones. Tiene inmejorables referencias. Informes: Telf. X-2292.

DESEA COLOCARSE UNA BUENA cocinera para cocinar solamente. Es limpia, de buena presencia y tiene referencias de las casas que ha trabajado. Duerme o no en la colocación. M-3339.

SE DESEA COLOCAR UNA JOVEN española para cocinar, sabe cumplir con su obligación, tiene refencias. Sueldo: no menos de 20 pesos, no duerme en la casa. Telf. FO-2644.

120 MANEJADORAS

SE DESEA COLOCAR UNA MESTI- za para manejadora referencias e informes FO-3750

124 LAVANDERAS-LAVANDEROS

DESEA COLOCARSE UNA ESPAÑO- la lavandera en casa particular, lava ropa fina no importan 2 o tres días a la semana, tiene buenas referencias. Telf. U-6818

125 CHOFERES

SE OFRECE UN CHOFER MECANI- co con 9 años en una casa; tiene muy buenas referencias de la misma. U-6933.

JOVEN ESPAÑOL NACIONALIZADO desea colocarse de chofer particular, con varios años de práctica, o de portero. Telf. FO-3891.

SE DESEA COLOCAR UN BUEN chofer para casa particular. Tiene buenas referencias. Telf. M-4643. Preguntar por Bruno.

129 OFICINISTAS

TAQUIGRAFO MECANOGRAFO COM petente y con buenas referencias solicita empleo en casa de comercio o para dar clases a domicilio. Informan: señorita Bascuas, X-2065 Cristina 68, departamento 8.

131 SOLICITUDES VARIAS

SE OFRECE HOMBRE DE 40 AÑOS para trabajar en el campo, limpiar o pinche de cocina, es formal y tiene referencias. Telf. A-5-4453. Rubén.

SE OFRECEN

131 SOLICITUDES VARIAS

INGENIERO MECANICO DE REPU- tada Universidad americana, cuba, no solicita empleo. Tiene experiencia en instalaciones, planos industrias. Aspiraciones módicas. Avisos: Cuba 22 sexto piso departamento 4.

SE OFRECE SIN PRETENSIONES, señora joven buena para Consultorio Médico o Dentista, también para oficina, sabe escribir a máquina y sabe tratar al público, muy práctica. Tiene personas de solvencia quie la garanticen. Informan I-5046.

Profesionales

1 ABOGADOS Y NOTARIOS

DIVORCIOS

Muy rápidos, a plazos cómodos, en toda la República. Cubanos y extranjeros desde 20 pesos. Matrimonios en su domicilio. Ciudadanías. Divorcios dentro de los priferos 15 días. De 9 a. m. a 6 p. m., Obrapía 17. Dr. Angel Fernández.

NILO PICAZO COSSIO

Abogado. Asuntos Civiles y Criminales. Edificio La Metropolitana, departamentos 336-337. Consultas de 4 a 7 p.m. Tef. M-6031

2 PROCURADORES

ME HAGO CARGO DE DEMANDAS divorcios rápidos matrimonio notarial, cartas ciudadanía, pasaportes, declartoria de herederos, etc. Véame, anticipo gastos. Bufete de Alberto Cuervo, edificio Metropolitana 342, M-2808 O-Reilly y Aguacate.

3 DRES. EN MEDICINA

DR. ROSAL

Sistema nervioso. Corazón, Medicina Interna. Consulta diaria de 4 a 6. San Miguel 117, (altos) entre Gervasio y Escobar. Teléfono U-2342.

INSTITUTO DE UROLOGIA ALBARRAN

ENFERMEDADES DE LAS VIAS URINARIAS EXCLUSIVAMENTE. Tratamiento rápido y garantizado de la gonorrea y sus complicaciones. Ultimos procedimientos alemanes. Tratamientos sin dolor con los aparatos más modernos. Impotencias en todas sus formas: GENERANDI, COEUNDI, ESPERMATORREA, DEBILIDAD SEXUAL, etc. Fulguraciones, diatermia. CONSULTAS Y RECONOCIMIENTO GRATIS
3½ a 8 de la noche.
CONSULADO 39, altos, entre Genios y Refugio.

INSTITUTO HIGIA

ENFERMEDADES VENEREAS (EXCLUSIVAMENTE)

Curación rápida y garantizada de gonorrea reciente o antigua, prostatitis, orquitis, artritismo blenorrágico, sífilis, úlceras chancrosas, impotencia. ULTIMOS MEDICAMENTOS. Método indoloro. Diatermia, fulguraciones CONSULTAS Y RECONOCIMIENTOS GRATIS, de 7 a. m. a 9 p. m. Turnos especiales. Zanja 2, altos, entre Galiano y Rayo, teléfono M-6605

DR. MESA RAMOS

PIEL, SIFILIS, VENEREO

Inyecciones intravenosas, de 8 a 9 a. m. Consultas: de 5 a 7 p. m. Tratamientos: precios convencionales. Perseveranzcia 32, entre Animas y Virtudes.

POLICLINICA INTERNACIONAL

Director: Dr. David Cabarrocas

San Miguel número 130, letra B. Consultas de 9 a 10 a.m. y de 2 a 7 p. m. Excepto sábados y domingos, por turno: de $0.50, $1.00, $2.00, $3.00, $4.00 y $5.00. Consultandose primero los de más precios Tratamiento especial: Tuberculosis, Asma, Bronquitis, Reumatismo, Diabetes, Sífilis, Blenorragia, Pielitis, Nefritis, Ictericia, Dispepsia, Vómitos incoertibles del embarazo con raspado o cura, Neurastenia, Ulcera del Estómago, Anemia, Disentería, Paludismo, Apendicitis. A los pobres se les consulta gratis, presentando este anuncio.

DR. A. DI GREGORIO

Especialista en Tuberculosis. Tratamiento médico de los tumores benignos y malignos (Calma el dolor; evita la metastases)). Reumatismo-Artropatías crónicas. Enfermedades crónicas en general, Aguila 91, de 3 a 6. Telf. M-4127

DR. FRANCISCO J. DE VELASCO
Corazón, Pulmones, Estómago e Intestinos
DR. RUBEN DE VELASCO

Corazón, pulmones, enfermedades de los niños. Consultas de 1 a 3, días laborables. Horas especiales previo aviso. Salud 34 Telf. M-6068.

DR. J. R. Alvarez Chacón

HERNISTA

Ex-Director de «La Benéfica». del Centro Gallego

Edificio «América». Jovellar esquina a N. Telfs. U-5400 y FO-1361
Cura radical de la hernia, sin recurrir a operación ni al uso permanente del braguero. Desprovista de peligro, dolor y complicaciones de todo género. El paciente puede continuar sus ocupaciones habituales durante el tratamiento.
CONSULTAS, TURNO FIJO

DR. OCTAVIO RIVERO

Asma, tuberculosis, enfermedades pulmonares y alérgicas. (Coriza, urticaria),

Ex asistente Servicio del profesor Say, (Barcelona; ex jefe clínico Dispensario Antituberculoso Municipal. Consultas: lunes, miércoles y viernes, 12 a 2 p. m. Hora fija, previo aviso. Campanario 43. M-6258.

DR. JOSE ALFONSO

Ex especialista del Centro Asturiano: ojos, garganta, nariz y oídos. Consultas mutualizables, de 10 a 12 y, de 4 a 5: $1.00; de 2 a 4: $3.00. Turno fijo: $5.00. Operaciones módicas, Monte 386. Telf. M-2330.

DR. J. B. RUIZ

Ex-especialista del Centro Gallego de los hospitales de Filadelfia y New York. Especialista vías urinarias, venéreo, sífilis y trastornos sexual. Uretroscopía y Cistoscopía. Consultas de 1 a 3 Trocadero 35.

DR. A. VENERO

Curación rápida de enfermedades venéreas, impotencia, sífilis, electricidad médica, diatermia, ozoterapia, etc. Cuota semanal. Consultas: de 10 a 12 m. y de 4 a 6 p. m. San Miguel 55, esquina a San Nicolás. Telf. A-9380.

INSTITUTO DEL VIEJO
NEPTUNO 120

Especializado en el tratamiento de enfermos de más de 40 años. Servicio permanente. Laboratorio. Visitas domiciliarias. Curaciones. Consultas. Electricidad médica. Farmacia. Especialistas. Clínica. CUOTA MENSUAL $1.50 Obsequiamos el primer recibo.

M.E.C.D. 2016

Profesionales

3 DRES. EN MEDICINA

MEDICOS ESPECIALISTAS

LAMPARILLA 41, ENTRE AGUACATE Y COMPOSTELA: A-7143
Cirujanos, parteros, OCULISTAS dentistas y comadronas. ALMORRANAS CURADAS RADICALMENTE SIN OPERACION. Impotencia, blenorragia, asma y demás enfermedades. CLINICA Y LABORATORIOS INCORPORADOS. Reconocimientos: $1.00; Consultas: 0.50; Extracciones: 0.50. Trabajos dentales garantizados. CIRUGIA PLASTICA, OBESIDAD DELGADEZ, TATUAJES BERRUGAS SENOS, forúnculos, manchas y otros defectos quitados y corregidos. ATENCIONES: DE 2 A 7 P. M. DIAS FESTIVOS: DE 10 A 12 A. M. GABINETE: LAMPARILLA No. 41

DR. CARLOS LAMAR

Asma. Tuberculosis. Bronquitis.
Especializado en la curación del Asma por un procedimiento especial. Tratamiento de todas las enfermedades del pulmón y de los bronquios y la Colitis. Consultas de 1 a 4, martes, jueves y sábados. Virtudes 130, altos. Teléfono U-1809.

DR. A. LABRADOR

Especialidad en enfermedades de señoras, flujos crónicos, venéreos y sífilis, corazón, riñones y pulmones, inyecciones intravenosas. Se hacen toda clase de análisis. Consultas gratis de 8 a 11 y media. Pagas, de 2 a 5. **Angeles No. 3, entre Reina y Estrella. A-0801**

DR. ALFREDO COMAS

Especialista del Instituto del Cancer. Enfermedades venéreas, sífilis, impotencia, afecciones de señoras, tumores del útero y pechos. Aplicaciones del Radium. Horas: de 2 a 5. Telf. M-7728, San Nicolás 70, Habana.

DR. BARBA INCLAN

MEDICO CIRUJANO
Especialista en Huesos, Articulaciones y Músculos. Cirujano ortopédico Hospital de la Policía Nacional, asistente Hospital Mercedes y ayudante del Profesor Inclán. Consultas diarias de 2 a 3 p.m. en San Rafael 153 F, altos, entre Hospital y Espada. Consultas de $3 a $5 según hora. Telf. U-1224.

5 DENTISTAS

DR. ALFREDO CARNOT

Cirujano Dentista. —Teniente Rey esquina a Mercaderes, altos. Teléfono: A-9310. Consultas diarias de 8 a.m. a 7 p.m.

DR. ARMANDO CRUCET

Cirujano dental y oral, de la facultal de Pennsylvania y del Garestson Hospital of Oral Sugery. Ex profesor de la Moffit Porcelain Dental School de Filadelfia.
Tratamiento médico quirúrgico de la piorrea alveolar, dentadura de porcelana, cordales impactados, Rayos X, diaterma, electro coagulación, Infrarojo, Alta frecuencia, Rayos Violeta.
Consultas por hora fija.
Paseo núm. 17, entre Línea y Calzada, Vedado. Telf. F-5153.

DR. J. M. GATELL

CIRUJANO DENTISTA
Calle Habana núm. 98, entre Obispo y Obrapía.
Especialista en extracciones, puentes, coronas de oro y platino y dentaduras postizas. Arreglo de puentes y planchas en el día. A los clientes que lo deseen los termino en 24 horas. Facilidades de pago. Consultas de 8 a 8. Telf. A-8335.

6 COMADRONAS

CONSUELO RUDA

Comadrona, ex interna de la casa de salud «La Balear». Muchos años de práctica. Consultas gratis. Belascoaín 74, altos, esquina a Jesús Peregrino. Telf. U-5824.

COMPRAS

9 CASAS

AVISO
A LOS PROPIETARIOS

Compro directamente de sus dueños casas viejas y solares en la Habana. No pago ganas. Llame después de las 10 de la mañana al Artiquecto **Frank Rexach Torres. M-9688**

COMPRO EN EL RADIO DE LUYAnó, Concha y Villanueva, una casa de portal, sala, 3|4 y demás servicios, cuyo precio no pase de 2,000 pesos. A-9401.

COMPRAMOS Y VENDEMOS
Casas, fincas, solares. Damos dinero en hipoteca, con rapidez y reserva. Construimos y reformamos edificios López y Montalvo. Aguiar 81, departamento 325. Banco Boston, teléfono M-3872

COMPRO CASA EN LA HABAna de Reina al mar solamente de ocho a diez mil pesos. En su justo precio. Directamente con el dueño Dr. Ramoneda A-9311

SE COMPRA CASA CHICA, VEDAdo, con garage, cediendo crédito hipotecario nuevo, de cinco mil pesos. Magnífica garantía, resto efectivo También cedo crédito. No corredores: I-3983.

13 BOVEDAS Y PANTEONES

SE DESEA COMPRAR UN PANteón de una o dos bóvedas o terreno bien situa do teléfono M-6186

15 MAQUINARIAS

COMPRO MOTOR DIEZEL DE 15 A 20 H. P. en buen estado arranque en frío. Bernaza 46, preguintar por Miguel.

17 MUEBLES Y PRENDAS

M-2104: COMPRAMOS MAQUInas de coser y escribir, muebles, joyas y objetos de arte. Pagamos bien. También los vendemos, muy baratos. Angeles 53 y 55, esquina a Corrales.

U-1488: COMPRO MUEBLES
Pianos, máquinas de coser y escribir, lámparas, objetos de Arte. «La Colonial». San Rafael número 152, casi esquina a Marqués González.
COMPRO RADIOS: U-1488

COMPRAS

17 MUEBLES Y PRENDAS

A-6620: COMPRO MUEBLES

Juegos de cuarto, comedor, sala, piezas sueltas, neveras, refrigeradores, máquinas de coser y escribir, muebles de oficina, radios y equipajes. Liquido casas de huéspedes «La Moderna». Salud 3. A-6620

COMPRO MUEBLES DE OFICINA: máquinas scribir, sumar y calcular, cajas caudales, archivos, sillas giratorias, baúles y maletas, oro, plata y brillantes. Pagamos más que nadie. «La Nacional, Villegas 93: A-9915.

U-5719: COMPRAMOS TODAS CLAses de muebles, objetos de arte, antigüe dades, piano, máquina de escribir, coser, efectos, oficina, baúles maletas, enseres de establecimiento y cajas de caudales. U-5719

A-8277: COMPRO MAQUINAS DE coser, máquinas de escribir, burós, archivos, prendas, objetos de arte, baúles, maletas, pianos, frigidaire, vajillas y ropa de hombre: Llame: A-8277.

A PARTICULARES EXCLUSIVAmente compro juego comedor, bargueño renacimiento o arte moderno, mediano en perfecto estado y bajo precio. No trato mueblistas. Llame X-2430

A-6628: COMPRO MUEBLES

Hogar, oficinas, objetos plata, marfil, porcelana, bronce, juegos café, bandejas, estatuas, jarrones, vajillas, cristalería, lámparas, alfombras, pianos, antigüedades baúles, escaparates, máquinas escribir y coser, archivos: A-6628.

U-6970: COMPRO MUEBLES, OBJEtos de arte, vajillas de porcelana y plata, máquinas de coser, escribir, pianos, pianolas Todo lo que tenga por vender. Operación rápida. Dinero en mano: U-6970.

M-1661 COMPRO MUEBLES MOdernos, pianos, máquinas escribir, coser, oro, plata, brillantes, relojes, pared, objetos arte. Liquido casas completas. Pago más que nadie. «El Brillante»: M-1661.

M-7084. — COMPRO MUEBLES, MAquinas coser, escribir, objetos arte, lámparas, pianos, porcelanas, libros, cuadros, alfombras, vajililas diccionarios, baúles, maletas, antigüedades, neveras, ropa. Acudo enseguida. Teléfono M-7084.

U-3637: COMPRO MUEBLES, PIANO máquinas de coser y escribir, burós, objetos de arte, lámparas, porcelanas, antigü dades, efectos eléctricos, alfombras, plata, cuadros. Pago bien, acudo enseguida. «Varadero». Teléfono U-3637.

Compro M-9136

Muebles, máquinas de coser y escribir, contadoras, equipajes, lámparas, radios, neveras y objetos de arte. Muebles de oficinas, archivos metálicos, cajas de hierro, divisiones, mamparas, cafés, fondas, barbería, molinos de café. Compro todo. Avise a esta casa. Tenemos gran surtido. Háganos una visita.

COMPRAMOS Y VENDEMOS
Casas, fincas, solares. Damos dinero en hipoteca, con rapidez y reserva Construímos y reformamos edificios. López y Montalvo, Aguiar 81, departamento 325, Banco Boston. Telf. M-3872.

MAQUINAS

Compro de coser, escribir y sumar, muebles de oficina, ropa y objetos de arte. Pago mejor que nadie. Teléfono U-5983.

A-7795: COMPRA MUEBLES

De todas clases. Pagamos más que nadie. También vendemos, cambiamos y alquilamos No venda sin antes hacer una llamada: A-7795. Vamos en el acto. «La Honradez», Máximo Gómez núm. 85.

COMPRO MUEBLES

No venda sus muebles sin avisar al A-7190. Pago más que nadie y en el acto.

LA CASA OTERO
SUAREZ 45: A-7190
Hacemos muebles a capricho
Vendemos y cambiamos de todos precios y estilos: A-7190.

U-2530 COMPRO MUEBLES DE TOdas clases, adornos finos, pianos, máquinas coser y escribir, libros, vajillas plata. Pagamos bien. Negocio rápido. U-2530.

COMPRAMOS

Máquinas de coser, escribir, archivos, pianos, tapices, alfombras, objetos de arte, baúles, maletas, porcelanas, antigüedades, plata, adornos finos y bronces. **Teléfono: A-9640, La Segunda Imperial,** Corrales 187, esquina a Figuras. Atención rápida, tasación alta.

COMPRAMOS JOYAS

Antiguas y modernas, con brillantes, zafiros, rubíes y esmeraldas finas, oro, platino, plata y enchapes hasta en pedazos. Objetos de plata, bandejas juegos de café cubiertería u otros artículos. Rosarios de oro y plata, con cuentas de perlas, coral, amatistas, etc. Pagamos bien. Vamos a domicilio.

CARBALLAL Y HERMANOS,
San Rafael 138, entre Gervasio y Belascoaín. Telf. U-5744.

19 LIBROS E IMPRESOS

COMPRO LIBROS DE TODAS CLAses bibliotecas, textos, etc. Llame M-9017. Voy inmediatamente. Librería «Venecia», Obispo 82, casi esquina a Villegas. M-9017

COMPRO LIBROS DE TODAS CLAses y en todas cantidades. Pago bien. Voy a domicilio. Diríjase a José Mari, librería «La Escuela» Monte y Egido.

COMPRO LIBROS EN TODAS CANtidades, los pago bien. Avise a Manuel Collía. Bolívar 49 (Reina) entrada por Rayo. Teléfono M-2632. Voy a domicilio.

NO REGALE SUS LIBROS ANTIguos, a librerías de viejo. La librería **ALBELA**, se los compra, pagándole más que nadie. Belascoaín casi esquina a San Rafael. Telf. U-5783

CAMBIOS

24 CASAS

CAMBIO CASA, HABANA, BUENA renta, libre gravamen, por finca cerca Habana, frente carretera Informes: José Vila, Habana 57. Telf. A-6024.

Arrendamientos

A-1 FINCAS RUSTICAS-URBANAS

ARRIENDO CASA DE CAMPO MOderna jardín, portal, sala, comedor, 3 cuartos, cocina, terraza, baño completo. Muchas hortalizas. Finca Mora Chica, carretera de Diezmero a San Miguel Omnibus Ruta 8, 25 pesos mensuales. Telf. I-5695

Arrendamientos

A-1 FINCAS RUSTICAS-URBANAS

NECESITO FINCA PEQUEÑA PROvincia de la Habana, con dos viviendas, o una de dos pisos. También me intereso por dos casitas que tengan patio de tierra. Escriba a Sra. Cuesta, Apartado 2542, Habana, indicando alquiler, garantía, tamaño y lugar donde esté la finca o casa.

A-2 ARRENDAMIENTOS VARIOS

PASO CONTRATO CASA INQUILIto amplia, buena ganancia magnífico punto. Pregunte por la encargada. San Rafael 167 segundo piso entre Marqués González y Oquendo. No molestar primer piso

Reparaciones

42 MUEBLES Y PRENDAS

REPARACIONES DE MUEBLES
CASA «CORO»
Barnizamos toda clase de muebles y tapicería. Especialidad en colores, combinaciones de maderas y chapas. Limpieza de muebles a domicilio, Estrella 27, entre Aguila y Angeles.
Teléfono: M-2127.

¡Repare a tiempo su nevera!

Rionda. Esmaltados por calefacción eléctrica. Infanta 52 y medio, teléfono U-3968

REPARACIONES DE MUEBLES
CASA «CORO»
Barnizamos toda clase de muebles y tapicería. Especialidad en colores, combinaciones de maderas y chapas. Limpieza de muebles a domicilio. Estrella 27, entre Aguila y Angeles.
Teléfono: M-2127.

«EL ESPECIAL»: U-5719. TALLER de barnizar y tapizar. Nos hacemos cargo de todas clases de trabajos, complaciendo el gusto más exigente. Especialidad en imitación y enchape. San Rafael 89: U-5719

REPARAMOS SUS MUEBLES, POR poco dinero, dejándolos nuevos. Casa Pardo: U-5761. Los modernizamos, barnizamos a muñeca y esmaltamos «Duco». Pinturas mimbres a vapor y neveras. Tapicería en general. Azogamos espejos. Trabajos garantizados, San Rafael número 130.

EXPERTOS TAPICEROS
U-6211 BARNIZADORES U-6211
Unicos en su clase capaz de satisfacer el más refinado gusto. ¿Necesita barnizar sus muebles? ¿Necesitan tapizarlos? Pues cualquier arreglo que necesiten, yo me comprometo a muy bajo costo, dejárselo a su entera satisfacción. Todos sus trabajos son garantizados. Uso pintura «Duco». Especialidad en mimbres. Su casa. Gervasio 97-A., bajos, entre Zanja y San José o llame hoy al U-6211 y pasaré por su casa sin costo alguno Porto y Rodríguez. Nuestros trabajos son exclusivamente a familias particulares

GRAN TALLER DE TAPICERIA
DE MARTINEZ
Avisa a su distinguida y numerosa clientela el traslado del taller a Sitios número 47. Tapice sus muebles con telas importadas a precios económicos. Doramos, barnizamos y reformamos toda clase de muebles. Trabajos garantizados. Recuerde: Sitios núm. 47. Telf. M-7872

TALLERES DE TAPICERIA Y PINturas finas de la mueblería «García y Espinosa». No pague su trabajo más que una sola vez. Mándelos a un taller de garantía, mejor trabajo y mejores precios, San Rafael entre Aramburo y Soledad. Telf. U-1424. Nota: Muebles finos y modestos a precios increíbles. Recuerde que ésta es la casa que no tiene lujo.

VENTAS

48 CASAS

VENDO CASA MODERNA AMPLIAción Almendares, portal, sala, 2 cuartos, baño intercalado, comedor, cocina entrada garage 2,600 pesos. Lawton casa mampostería con 7 cuartos independientes 2,600 pesos. Pascual Fábrica 601, Barbería.

CHALET MODERNO CON 375 VARAS cuadradas fabricación de primera, situado lugar alto y sano, en la magnífica calle Doce, a dos cuadras Calzada Columbia, abundantes transportes, capacidad para numerosa familia. Precio: 12,000 pesos, facilidades de pago. Informan teléfono FO-2129

VENDO ESQUINA CERRO UNA cuadra Calzada 39x40 1584 metros. Bodega, 6 casas por cada calle 24.000 pesos, Hipoteca Moratoriada. Dueño I-7068

VENDO 3.500 PESOS LA CASA OMOA 59 entre Príncipe y Romay 6 por 23 sala, saleta, espléndida, 3 cuartos, hermosa cocina, baño y patio, teléfono M-7720 dueño: Omoa 53 altos.

MULTIPLIQUE SU CAPITAL INvirtiendo ahorros. Compre esta hermosa residencia: Quinta Avenida, una planta, 15 metros frente, por 50 fondo, estilo Colonial. Informes: Leyte Vidal: M-2222. Precio: 12,000.

VENDO PROPIEDAD DE 1,750 MEtros, renta 187 pesos, en 10,500 pesos, son 16 accesorias y 22 habitaciones. No quiero perder tiempo. Ganga. Informes: Galiano 125. García.

VENDO CASA MODERNA AV. COlumbia 3,800 pesos con facilidades. Calle San Mariano a media cuadra del Colegio Lourdes y de los Maristas, casa de primera 12,000 oigo oferta Armando Díaz I-3425 e I-5132

VEDADO, VENDO CASA CALLE 15, jardín, portal, sala, comedor, tres grandes habitaciones, baño, cocina. Precio 5,900 pesos, Guillermo Callahan, Empedrado 30, M-1225 y FO-1756

LINDA CASA MONOLITICA MEDIA cuadra tranvía Playa y ruta 28. Tres habitaciones, gran baño y garage. Precio: $37,50 informes Sr. Silva Avenida 7a entre 5 y 6 teléfono FO-2149

SE VENDE CASA MODERNA CERca de esquina de Tejas, sala, comedor y cuatro cuartos, Servicio patio y traspatio 3,500 pesos. No corredores. A7970

$7,950, ACABANDOLA DE CONStruir casi 3 plantas monolítico, carpintería cedro, pegada Infanta y San Lázaro, 5.50x15. Contratista: Romero Jordán. Obispo 65, bajos. Departamento 9. A-9401.

CASA 5|4, MODERNA, CRUCERO DE Playa Marianao, $6.000. Vedado, 12 y 19, $7.000. Otras mejores casas desde $1.500 en adelante distintos barrios. Tengo Fincas Rústicas también. Cuba, 76. M-1436. Luis Beci.

SE VENDE LA CASA MANRIQUE 73 entre San José y San Rafael, dos plantas en 16.000 pesos. Teléfono: F-5693

OSCAR DIAZ RAMOS

Compro y vendo fincas rústicas y urbanas, solares en todos los repartos. Dinero para hipotecas en todas cantidades. Banco Canadá 322. Telf. A-8875.

Vedado: 17 pegada a Paseo, 2 plantas independientes; E. o Baños, 700 metros, planta baja, 5 cuartos; chalet 2 plantas independientes, 5 cuartos, cada planta; 27 pegada a Paseo, planta baja, 4 cuartos; 20 cerca Calzada, 2 plantas independientes.

Víbora: San Mariano, buena esquina, planta baja, con 5 cuartos; calle O-Farrill, chalet 2 plantas de lujo; Gertrudis cerca Calzada, 3 cuartos y demás: 3,500 pesos. Muchas más, de 3,000 pesos en adelante.

En La Habana, en todos los barrios, dos caballerías en Caimito, frente a carertera, con facilidades de pago. Banco Canadá 322: A-8875, Díaz Ramos.

SUSCRIBASE Y ANUNCIESE EN EL «DIARIO DE LA MARINA»

VENTAS

48 CASAS

VENDO EN BUENAVISTA CASA MOderna, techos monolíticos, 2 cuartos, baño intercalado, Ganga, 2,000 pesos, otra en la Víbora, cinco cuartos de 4x4 5.000 pesos Trato directo, teléfono X-1917

VENDO MODERNA Y COMODA residencia fabricación gaantiada selecto punto, calle 6 esquina a 11, Almendares. Decorada y con lindos jardines. Véase a todas horas. Informes F-7534.

MANUEL LLENIN

Informa gratis en nuevo domicilio, venta y compra casas solares, fincas rústicas y establoecimientos, dinero hipoteca quedarán bien servidos y agradecidos. San Lázaro 360 bajos, pegado Belascoaín U-1802

URGE VENTA EN ALMENDARES, POR $4,800

En la mejor calle del reparto, calle E. Vendo casa: portal, sala, 3 cuartos, comedor, cocina, bazo completo, garage, patio y traspatio hall al centro, techos monolíticos, acera sombra. Omnibus de La Sierra, por la puerta. Puede ganar de renta: 40 pesos. Para verla y trato: Victoriano Alvarez: FO-3786.

OPORTUNIDAD: VENDO MODERNA lujosa casa Ampliación Almendares: Jardín, terraza, vestíbulo, hall al centro, sala, 3 cuartos con closets, baño suntuoso, comedor, cocina, garage, cuarto criada, traspatio, frutales, lavadero. Decorada, bien construída, acera sombra y brisa; verla después de las 11 a. m. Avenida 10 entre 12 y 13, núm. 20. Trato directo.

CASAS PARA RENTA Y BARATAS, Almendares, trece accesorias $7.800; Cerro dos grandes casas madera tejas, $2.5000, cinco mampostería 5,200 pesos. Verlas, lamar FO-1097 1 a 5.

VENDO TRES LINDOS CHALECItos ampliación Almendares a $5.000, un solar $1-75 vara, otro a plazos varias parcelas desde 700 pesos. Informan FO-1097 de 1 a 5

VEDADO. — POR HERENCIA VENdemos tres casas de dos plantas a 17.000 pesos cada una, Calle Calzada, call 4 y calle 25. Informan: Telf. FO-1097 de 1 a 5

VENDO 2 CASAS REPARTO SANTOS Suárez. Sola No. 15 y 17, entre General Lee y General Lacret: Portal, sala, 2 habitaciones, comedor, baño, cocina, patio. Precio ambas: $4.500. Leyte-Vidal. M-2222.

BOLETIN DEL DIA
PEDRO DE LA CUESTA
INVERSIONES
VEDADO, CALLE PASEO

Moderna, techos monolíticos, citarón. Compuesta de jardín, portal, sala, recibidor, comedor, cocina pantry, cuarto y servicios de criados cuarto de chofer y garage, patio y traspatio. Solar completo. En los altos: escalera de mármol, 5 habitaciones, dos baños completos closets en todos los cuartos, lavaderos, terrazas. Precio: 10,000 pesos de contado y reconocer hipoteca moratoriada de 8,000 pesos. Un verdadero regalo. P. de la Cuesta: A-8697 y FO-2419.

NICANOR DEL CAMPO
$10,000

Calle Seis, chalet fabricado por Max Borges, precioso: jardín, portal, sala, comedor, bar, pantry, cocina, cuarto y servicio de criados terraza al fondo, traspatio, garage. En el entresuelo: lujosa biblioteca En los altos: recibidor tres habitaciones, baño de lujo en color, closet, terrazas. P. de la Cuesta: A-8697 y FO-2419.

ALTURAS DE ALMENNARES
$11,500

Avenida Central, a dos cuadras del Puente Almendares, chalet compuesto de jardín portal, sala, recibidor, saloncito Arabe, comedor, terraza cubierta con cristales, con vista al Bosque de La Habana y cocina. En el sótano: garage, dos cuartos de criados con servicios, patio con fuente. En los altos: escalera de caoba, 4 habitaciones, baño completo, gran terraza cubierta con cristales. Puede verse, se está pintando y está desocupada. Pedro de la Cuesta: A-8697 y FO-2419.

LA SIERRA
$3,000 EN EFECTIVO Y RECONOCER $3,500

A una cuadra de ómnibus y tranvías, acera de sombra, moderna: portal, sala, hall, 4 habitaciones, baño en colores intercalado, comedor al fondo, cuarto y servicio de criados, cocina, terraza, garage, techos monolíticos y magníficos pisos. Calle C., entre 8 y 10, casa pintada de fresa. Pedro de la Cuesta: A-8697 y FO-2419.

ALMENDARES
$5,700

Moderna, de esquina, compuesta de jardín, portal, sala hall, 3 habitaciones, baño intercalado, comedor al fondo, cocina, patio, garage y cuarto alto con servicios Toda de citarón y monolítica. Situación Ideal. Pedro de la Cuesta: A-8697 y FO-2419.

ALMENDARES
$4,700

Acera de sombra solar completo: jardín, portal, sala, tres habitaciones, comedor, cocina cuarto y servicios de criados, terrazas al fondo y gran traspatio. ¡Un regalo! Pedro de la Cuesta: A-8697 y FO-2419.

Ampliación de Almendares
$6,500

Calle Avenida Cuarta, entre 10 y Once, a una cuadra de la nueva iglesia de Santa Cruz de Jerusalén y a dos del parque de la Fuente Luminosa. Compuesta de jardín, portal, sala, recibidor, 4 cuartos, baño intercalado, comedor, cuarto de costura, cuarto y servicios de criados, terraza y portal al fondo, pequeño traspatio y entrada para automóviles. Puede dejar: 3,500 pesos moratoriados, pero se entrega libre, si se quiere, en 6,550 pesos. Véala. P. de la Cuesta: A-8697 y F0-2419.

Ampliación de Almendares
EN LA GRAN CALLE DOCE

Entre las Avenidas Tercera y Cuarta, moderna. Fabricación de primera. Solar de 13 por 53 varas. Compuesta de jardín, portal, sala, hall, 3 habitaciones, baño intercalado, comedor al fondo decorado, pantry, cocina, terraza sevillana, gran jardín al fondo y traspatio, cuarto de criados con sus servicios, garage, cuarto alto con servicios. Preparada para dos plantas. Véala: 9,500 pesos. P. de la Cuesta: A-8697 y FO-2419.

MARIANAO
CALZADA DE BUEN RETIRO

Frente al parque, a una cuadra de la Calzada de Columbia, moderna, preparada para dos plantas. Compuesta de portal, sala, 3 habitaciones, dos baños intercalados, comedor, cocina garage, cuarto alto, cuarto y servicio de chofer. Toda de citarón y monolítica. Precio: $5,000. Se deja parte en hipoteca, si quiere Pedro de la Cuesta: A-8697 y F0-2419

OBRAPIA NUM. 36 DEPARTAMENTO No. 1

SE VENDE BARATA CASA LLINAS 12, media cuadra Belascoaín: Sala, comedor, 3 cuartos. Informan Santa Catalina 260 casi esquina Armas, Víbora.

VENTAS

48 CASAS

VENDO UN EDIFICIO COMPUESto de cuatro casas y once apartamentos, en 6,500 pesos. Renta 71 pesos. Vendo varias esquinas. Informes: Galiano 125, García.

VENDO ACABADO FABRICAR HERmosa casa A entre Fuentes y Lanuza, Reparto Almendares, 3 habitaciones, baño de lujo, comedor regio, un cuarto para chauffeur garage, 2 habitaciones de criados, todo completamente decorado. Informan en la misma.

URGE VENTA DE ESTAS CASAS, SITUADAS EN LO MEJOR DE ALMENDARES Y LA SIERRA

Calle E., esquina fraile, gran confort: 11,000 pesos; calle E., acera sombra ganga: 4,800 pesos; calle B., chalet, acabado de fabricar: 8,750 pesos; calle 8, La Sierra chalet: 9,500 pesos; Consulado nueva, 4 cuartos, acera sombra: 5,500 pesos; calle 10, esquina, 4 cuartos, nueva: 7,500 pesos; calle 10, centro sombra: 6,000 pesos. Directo con el comprador Para verlas y demás informes, Victoriano Alvarez: FO-3786.

VENDO CASA MODERNA, PROXImo a Belascoaín, dos plantas, de sala, comedor, 3 cuartos, baño, cocina y demás servicios en cada planta. Precio: $6.200 pesos. Informes: Vallongo, Belascoaín 641.

VENDO EN SANTOS SUAREZ, UNA gran residencia moderna, aun sin estrenar, fabricación de primera, como se puede ver. Mide 10 por 50, en 7,000 pesos. Informes: Vallongo, Belascoaín 641.

PERSEVERANCIA 3 PLANTAS, MOnolítico; con facilidades, $13.500; otra esquina, 7.50x21 ,establecimiento, facilidades, $11.500; otra, sala, 3|4, $3.000. Obispo 65, bajos. Departamento 9. A-9401. Morera.

VENDO: 1,200 PESOS, CASA CON portal, sala, saleta corrida, dos cuartos, buena cocina y baño, en Santa Amalia, única que queda. Verse con sereno parque Santa Amalia.

1,600 PESOS, VENDO CASA EN Santa Amalia, 30 varas Calzada Arroyo Apolo, con la esquina de 18 varas, por 30 frente a Calzada. Estrada Mora, San Ignacio 50. Telf. M-7432.

¡¡CASA MODERNA: $2,450!!

En lo mejor de Santos Suárez: jardín precioso, portal, sala, comedor, 2 cuartos grandes, cocina y servicios. ¡¡Vea esta ganga de oportunidad!! Dueño: bodega de General Lee y Goicuría: I-3706.

SE VENDE LA CASA ARELLANO número 30, entre Luz y Pocito, compuesta de sala, 3 cuartos, baño intercalado y demás servicios. Informes: Puentes Grandes, Ieal número 50-C. Telf. I-7277.

VENDO CASA VEDADO, $8.500, TEcho monolítico, jardín, portal, sala, saleta corrida, 4|4 grandes, comedor al fondo, 2|4 criados, patio, traspatio amplios. M-6886. Aguiar 98.

CASAS Y SOLARES. DINERO PAra hipotecas. ¿Desea comprar o vender, tomar o dar dinero? Vea al Sr. Estrada Mora, oficina: San Ignacio 50. Telf. M-7432, de 9 a 12 y de 2 a 5.

FACTORIA CERCA MONTE, No. 10, frente con 190 metros muy buena, $4.800; otra, 7x33, cuartería, $4.600; otra, 6x20, $3.800. Obispo 65, bajos. Departamento 4: A-9401. Morera.

ESQUINA Y 6 CASAS

Ganga verdad. Rentan 130 pesos mensuales, hay comercio en la esquina, acepto bodega o café importe de pago. Informes personales en San José y Belascoaín café, de 1 a 3 Angel Alvarez.

MAXIMO GOMEZ PEGADA A LA plaza de la Fraternidad con agua redimida, monolítica 250 y dos pisos, $25,500. Valdés: I-6235 y A5-0332. Villanueva 10

CALLE 28 Y 7a AVENIDA MIRAmar residencias dos plantas con todas las comodidades, tres y cuatro habitaciones, uno o dos baños, habitaciones criados y chaufer con baño Véalas a cualquier hora. Facilidades de pago. Informes: Arquitecto Julio Alemany. F-3308

CALLE SAN RAFAEL, DE GALIANO a Belascoaín, dos plantas. Mide 9 por 35 metros: 15,500 pesos: otra, calle Lamparilla, 10 por 25 metros: 10,500 pesos. Marrero Aguiar 27: M-7774.

VEDADO: PROPIEDAD, FRENTE calle Línea, entre calles letras. Mide 800 metros: 28 pesos metro. En solares, tengo esquinas, centros y parcelas, lo que desee. Marrero. Aguiar 27: M-7774.

GANGA: CASA EN NICANOR DEL Campo. Vendo con jardín, portal, sala, comedor, 2 habitaciones, baño intercalado completo, cocina y patio. Fabricación de primera. Informes: Sr. Benítez. Telf. F-5958.

Precio de ganga
VENDO
JESUS DEL MONTE 417

Casa de Manpostería, azotea y tejas, 530 metros planos de superficie. Compuesta de sala, saleta, un salón corrido de 4.20 por 17 metros, dos cuartos, cocina de gas, dos baños con servicios completos y un hermoso sótano. Unica oportunidad. Escríbanos y gustosamente lo atenderemos. Informes: Calle F número 34, Vedado, Habana, Oficina de Inversiones.

SE VENDE O SE ALQUILA UNA CAsa con frente para comercio tres cuartos, comedor y cocina con 700 metros de terreno, de mampostería. Carretera de Managua y San Agustín. Arroyo Apolo. Informan Agustina Nro 161 entre Gertrudis y Josefina, Víbora.

VENDO CHALET. 1 PLANTA. CAlle C, No. 409, entre 17 y 19, Vedado: Jardín, portal, sala, comedor, 4 habitaciones, 2 baños, pantry, cocina, 1 habitación criados y servicios. Preparada más plantas. Leyte-Vidal. Teléfono M-2222.

VEDADO EN LO MEJOR DE LA PARte alta, calle 27, de Baños a Paseo, vendo una magnífica y moderna casa. Informa directamente su dueño F-7246

VENDO GOICURIA 74 ENTRE MIlagros y Libertad, monolítico, sala, saleta, tres habitaciones; otra criado, baño intercalado, comedor, entrada auto, traspatio. Está vacía. Llave al lado. FO-3983.

VENDO 5a. ENTRE 6 Y 8, LA SIErra, sin estrenar; jardín, portal, sala, recibidor, cuatro habitaciones, dos baños, hall, comedor, patio, traspatio, garage Vázquez. FO-3983.

VENDO CASA NUEVA, DOS PLANtas, citarón, muchas comodidades. $7.500. 10 y 5ta., «La Sierra».

CONCEPCION Y GENERAL LEE: SE venden sin estrenar casitas, techos monolíticos, jardín, portal, sala, comedor, dos cuartos, baño intercalado, cocina, agua caliente, lavadero, lugar para guardar máquinas. Puede verse a todas horas, muy barata. Ruta 22 y tranbús V-1. M-2863.

AVENIDA ESTRADA PALMA 511, entre Juan Delgado y Goicuría, vendo magnífica casa, construcción primera, acera sombra., 5 habitaciones, 2 baños intercalados, sala, saleta, pantry, cocina, 2 garages, cuartos criados y chofer, patio, traspatio, jardines árboles frutales, lavaderos etc. Informa su dueño: I-5127

VENTAS

48 CASAS

VEDADO: CALLE E. NUMERO 456, entre 19 y 21, acera de sombra, se vende magnífico chalet, dos plantas, 7 habitaciones, baños intercalados, garages, patio, árboles. Informan en la misma, los dueños.

REPARTO PARRAGA

Casa mampostería, baño primera, agua fría y caliente. El terreno que quiera: 500 pesos contado, resto pagar sin interés. También quinta propia para granja, 35,000 a 60,000 varas, a 10 centavos vara. Muchas matas frutales: Telfs. M-5090 y U-6723.

EN LO MEJOR DEL REPARTO BUEnavista, vendo casa mampostería y azotea, construcción de primera, con bodega y varias casitas, en 4,900 pesos. Renta: 60 pesos. Omnibus Ruta 9 y 28, a una cuadra. Dueño: FO-3134.

COMPRAMOS FINCAS QUE ESTE próximo a La Habana, de una a dos caballerías. Que tenga casa en buenas condiciones. Pago de contado. Operación rápida. Informes: J. P. Quintana e Hijo. Chacón 23: M-8182.

VENDO ESQUINA, 3 PLANTAS CON bodega, renta 120 pesos, en 11,5500 pesos; otra, 2 plantas, con bodega: 10,500; otra, calle Reina, 3 plantas, con bodega: 21,500 pesos; casa 3 plantas, calle Aguila, renta 125 pesos, en 10,000 pesos; Factoría, 12 por 22: 5,500 pesos; Pasaje, 20 por 50, renta 120 pesos: 7,000 pesos. Prado y Dragones, café: M-4739. Yáñez.

EN $7.500 PARA RENTA SE VENde chalet dos plantas independientes San Mariano 106, Víbora. Informa su dueño en los altos.

ESTRELLA 5X45, LOSA POR TABLA a una cuadra de Reina 3700 informa su dueño: F-4739. Estévez, a una cuadra del Mercado Unico, 19x25, moderna 5.500. Informa su dueño: Telf. F-4739.

CONCEPCION ENTRE DELICIAS y Buenaventura se vende. Portal, sala, recibidor, cuatro habitaciones, baño intercalado, cocina, servicio de criados, patio y traspatio. Informes: F-5631

RESIDENCIAS, GANGA

Vendo varias casas, acabadas de construir fabricación garantizada. Precio económico, 4,500, 6,500 9,500 y 14 pesos. Pida informes: Abel Rodríguez, contratista 11 y 12, reparto Almendares.

SE VENDE EN LOS QUEMADOS DE Marianao, en la calle General Lee, una hermosa casa con portal, sala, saleta, cinco cuartos, baño intercalado, cuarto de criados con sus servicios, cocina y garage. Trato directo. No corredores. Informes: Martí número 13-C., Sr. Arturo Martínez.

49 SOLARES

Vendo 600 varas, a $5.75 la vara, a una cuadra de La Tropical y media cuadra de los tranvías de la Avenida de Columbia. Informes: Telf. FO-1070.

VENDO SOLAR EN AMPLIACION de Almendares, Sexta esquina a Trece, la que hace esquina, 23 varas de frente, por 46 de fondo, 1,059 varas planas, Títulos limpios, sin gravamen. Leyte Vidal: M-2222.

MAGNIFICO NEGOCIO

A diez centavos metro vendo un lote de 470.000 con excelente playa de arena igual que Varadero de 700 metros de largo y a 13 millas del Morro rodeado de repartos veraniegos donde se está vendiendo el metro de terreno de uno a dos pesos. Tiene carretera en construcción próxima a la entrada de la finca y dentro de pocos días será atravesada por la misma. Es el negocio del año donde cada peso que invierta le producen diez. Visíteme o escríbame: René Martínez, Cantina Playa de Guanabo.

SANTOS SUARE SE VENDE SOLAR de 13x59 con arboleda frutales, en producción calle Mayía Rodríguez y Libertad. Informes Diez de Octubre Nro. 1508 Ferretería Víbora Park, I-3055 Eloy.

SOLAR ESQUINA FRAILE, VEDADO $3.250; Calle 19, mide 23.50 por 26 varas, muy bien situado, muy llana, entre dos casas. M-6886. Aguiar 98.

PARCELITAS ESPECIALES
URGE VENTA
DE TODAS LAS MEDIDAS EN LO MEJOR DE ALMENDARES, LA SIERRA, VIBORA, VEDADO, ALTURAS DE ALMENDARES

De centro: 12 por 25, 12 por 23, 12 por 35, 12 por 47, 10 por 23.94, 10 por 20.47 y 47, 11.70 por 23.78, a $2.50, $3.50 y $4.20 en lo mejor de Alturas de Almendares, 17.13 por 44, a $4.75 vara; esquinas: 22 por 23, 23 por 33, 23 por 23, a $2.50 y $4.25; Vedado, calle 21, 27 por 30, 9 por 30, a 15 pesos vara; Víbora, Libertad entre Juan Bruno Zayas y Cortina, acera sombra, 30 por 40 metros, a $2.50 metro Para verlas y demás informes: Victoriano Alvarez, 14 esquina a D., Almendares: F0-3786.

VENDO DOS PARCELAS, AVENIda Santa Amalia y Gonzalo, una cuadra Calzada Arroyo Apolo; una de 10 varas por 19, en 350 pesos; y esquina de 17 varas por 19, en 600 pesos. Dueño: I-3911 y M-7432

VENDO: 1,600 PESOS, MAGNIFIca esquina, Calzada Arroyo Apolo y Avenida Santa Amalia. Mide 18 varas por 30, con una casa al fondo. Estrada Mora, San Ignacio 50: M-7432.

SE VENDE UNO O VARIOS SOLAres de centro, en la calle Trece, entre calles de letra Informes: Telf. M-3566.

MIRAMAR: $3.50 VARA, PARCELA chica, frente parque, calle 24 entre 5 y 7. Mide 751 varas: 2,628 pesos. Facilidades pagos. Dueño: Laguardia, San Pedro 4, Habana, de 9 a 2 a. m.

LAWTON: VENDO PARCELA 7 por 64 metros da a dos calles, cerca tranvía calle 13 cerca Pocito, 3 pesos metro. Otro Reparto El Moro casi regalado teléfono I-3604.

A CUARENTA CENTAVOS METRO, entre Lisa, Arroyo Arenas y Biltmore, terreno que se presta para instalar planta emisora de radio. Telf. F0-2503.

SE VENDE ESQUINA DE SOMBRA Steinhart y Robau solar frente a doble línea de tranvías. 31.25 por 44.82 o sean 1400 varas. Informes su dueño FO-2928

SOLAR CAMBIO POR CASITA

Solar esquina 630 varas llano, dos cuadras de la Calzada Santa Amalia, lado y frente buenas casas, también vendo baratísimo. San Lázaro 360, U-1802 Pegado Belascoaín dueño.

REPARTO MIRAMAR, A LA ENtrada del Reparto Manzana pequeña de terreno 8 solares 11.260 varas propio gran colegio casa apartamentos. Se oyen ofertas Olózaga, 8 y 3a Ave. Reparto Miramar, Telf. FO-3306

¡ATENCION! EN LO MEJOR DEL Ensanche de la Habana, se vende un solar de esquina, mide 17x27 varas, que da a dos de las calles más altas; único en la barriada y se da barato. Para informes: Teléfono A-8112.

SE VENDE MEDIA MANZANA DE terreno en lo mejor de Columbia, frente al Colegio de Belén, a tres y cuatro pesos y medio vara. Informan de 8 a 12 a.m. Teléfono F-4107.

E VENDE TERRENO CALLE 25, entre 24 y 26, de 16,52 por 31.24 varas con una nave construida a 6 pesos vara, contando nave. Manzana Gómez 264

VENTAS

49 SOLARES

COUNTRY CLUB: SOLAR DE 2614 metros, situado en la parte más alta del reparto y rodeado de grandes residencias: 5,000 pesos. Olózaga, 8 y Tercera, reparto Miramar: FO-3306.

SOLAR IDEAL PARA FABRICAR, a la brisa, llano y punto alto, cuatro cuadras Calzada Columbia, Avenida Séptima entre 1 y 2. Mide 18 por 47 varas, a $1.25 vara. Dueño: Telf. FO-3134.

AMPLIACION DE ALMENDARES: parcela ideal, 10 por 34 varas, calle 13 y Avenida Séptima, esquina de fraile, junto grandes residencias y frente hermoso parque, una cuadra ómnibus Ruta 30. Precio: 1,050 pesos. Dueño: FO-3134.

EN LO MEJOR DEL REPARTO ALmendares, calle Doce entre D. y E., a la brisa, entre grandes residencias y lindando con reparto Miramar, vendo uno o dos solares, 10 por 46 o 20 por 46, a $3.50 vara Dueño: FO-3134.

GANGA: MIRAMAR, QUINTA AVEnida y Copa, esquina fraile, 2075 varas, a $4.25 vara. Informan: Telf. F-2384.

AVE. DE LOS ALCALDES, ANTES CALLE PASEO

Vendemos solar de esquina acera de la brisa con una superficie de 1.600 metros. Precio: a $15.00 metro; otro, calle 23, que mide 21.23x29.50 a $11 vara. Informan: J. P. Quintana e Hijo. Chacón 23. M-8182.

REPARTOS MIRAMAR, ALTURAS Almendares, Av. Paz, 20x47 Ampliación Sierra Nicanor, Kohly, Vedado 12x37, 18x35, casas, fincas 1,000 caballerías fabricar facilidades. Hurtado U-1405

REPARTO MENDOZA,((VIBORA), se vende la esquina de Avenida de Santa Catalina y Cortina, paradero de los tranvías de Santos Suárez. Informan Muralla 78

GANGA. — REPARTO LAWTON 80 centavos vara. Calle Pocito, calle 19 y Línea, manzana 4.209 varas, alcantarillado y aceras. Dueño directamente. Marrero. Aguiar 27, M-7774

REPARTO KOHLY, ALTURAS SOlares desde 3 pesos vara. Dos chicos de 17.59 frente por 27 y de 33 por 27 fondo, siendo 586.82 v2. y 458.97v2. respectivamente, frente, Avenida Central, una cuadra Puente. También en el Vedado, esquinas de 25 y 32 y 30 y Paseo y Calzada, acera sombra. Varios cerca Belén, Trato directo. Manzana Gómez 264.

VEDADO: 25 CERCA BAÑOS, SOLAR 13.66 por 50: 15 pesos; Almendares, G. cerca 18, solar 14 por 23: 700 pesos. Diego Pérez, Obispo 65: M-6872

DOS SOLARES. — POR NECESITAR dinero quemo terreno en lo mejor de Ampliación de Almendares, lote de 1260 metros a $1.80 metro frente doble Línea F-6131 Polo.

VEDADO- HABANA. — MAGNIFIca manzana chica calle 23 La mejor situación de la Habana, manzana con 8,760 metros, 15 pesos metro. Trato exclusivamente directo Marrero, Aguiar 27, M-7774.

VENDO SOLAR YERMO SANTA Ana entre Acierto y Atarés. El único sin fabricar en la cuadra. Mide 10 varas frente por 40 fondo. Verdadera ganga. Informes: Dr. Ibáñez Tel. M-1518

EN AVENIDA DE LOS PRESIDENtes, de 23 a 27, vendo parcela de esquina, con mil metros de superficie. Informes: señora viuda de Dobal, en F entre 23 y 25.

REPARTO ALMENDARES
PROPIO PARA INDUSTRIA

Vendemos solar de esquina, con una medida de 37 por 44, situado en Fuentes y A., frente a la ruta 28 y a media cuadra del tranvía de Playa. Este terreno está propio para industria por tener desnivel aprovechable para sótanos. Precio de oportunidad. Más informes: J. P. Quintana e Hijo, Chacón 23: M-8182.

50 FINCAS RUSTICAS

VENDO HERMOSA FINCA SAN ANtonio de los Baños frente carretera, dos caballerías, buen chalet, muchas gallinas, caballos, ganado, Tierra de primera, llana. Informes FO-3778

FINQUITA DE RECREO $2,000

En Vereda Nueva, sellada de frutales de todas clases, 300 matas de café, 300 le plátanos, 70 de aguacates, 70 naranjas, 50 limones, 50 guanábanas, 40 cocos, 10 mameyes, 10 ciruelas, 4 mangos, 2 zapotes, 2 mamoncillos, 50 guayabas del Perú, 2 caimitos 6 anones, pozo de primera, a 300 metros del pueblo. Puede dejar algo en hipoteca, o se cambia por casa en la Habana, Cerro, Luyanó repartos, etc. Pedro de la Cuesta: A-8697 y FO-2419

TRES CABALLERIAS: 3,500 PESOS líquidos. Junto al mar, pasado Guanajay, con bonita playa, tierras cultivo, palmares, frutales, casa fuerte. Algo estratégico para persona de gusto. Benítez, Carlos III número 12, edificio Providencia de 12 a 3.

RANCHO BOYEROS: UNA CABAllería, finca de recreo y cultivo, buena tierra. Magnífica casa, con 700 metros de fabricación, frente a carretera y a 15 minutos de la Habana. Olózaga: FO-3306.

VENDO 1,400 METROS, DE ESQUIna, parte alta de la Víbora y gran calle. También se cambian por casa y se da vuelto. Arrojo, Belascoaín 50, esquina a Zanja.

VENDO FINCA PRIMERA 22 CABAllerías, Provincia Santa Clara; le cruza vía ancha, 2 kilómetros, vía propia, 1 millón arrobas caña; trasbordadores, casas familia, tienda, trabajadores, palmar, frutos menores, frutales, río. Informes: Telf. M-1436, Cuba 76. Luis Beci.

51 ESTABLECIMIENTOS

BODEGA EN GANGA

Vende 40 pesos en lo mejor del Vedado alquiler 35 pesos, puede alquilar 20 pesos, contrato 5 años, precio: 1700 pesos, los tiene de existencias. El dueño está en la quinta enfermo, San Lázaro 360 U-1802

SE VENDE CASA DE MODAS CON mercancía o sin ella o piezas sueltas. Informes: San Rafael 49 entre Manrique y Campanario, de 9 a 12 y de 3 a 6.

VENDO BODEGA: 500 PESOS CONtado y 500 pesos plazos, en La Habana, sin deudas; casa víveres finos, en Calzada: 3,000 pesos, existencias: 4,500 pesos; vendo contrato de bodega y enseres: 16 pesos alquiler, en 250 pesos. Fernández, café «Independencia», Belascoaín y Reina.

SAN MIGUEL Y CONSULADO VENdo vidriera tabacos surtida con muchas atracciones para americanos por no poder atenderla el dueño traiga dinero urge negocio rápido.

$2,500: CAFE-CANTINA Y BILLARES

Con fonda y vidrieras propias, en Calzada y rodeado oficinas, comercios e industrias importantísimas. Se dan facilidades de pago. No se deje sorprender. Informes: Suárez, café «El Crédito», Belascoaín y Desagüe.

DOY CAFE-BAR EN ARRIENDO

Por 50 pesos mensuales, con venta de 45 pesos diarios, montado de primera y contrato 6 años. No queremos curiosos. Informes: Suárez, Belascoaín y Desagüe, café, de 1 a 6.

VENTAS

51 ESTABLECIMIENTOS

GRAN OPORUNIDAD SE VENde por enfermedad casa de huéspedes muy barata en barrio céntrico, buenos muebles, radio, frigidaire, tiene contrato 200 pesos. Utilidad mensual... Lluria, Metropolitana 213 Teléfono M-7078

VENDO EN 500 PESOS CAFE ...chería con billares propios, una ...rrita muy cantinera en 400 pesos ...casa de comidas en 300 pesos. ...gas y Teniente Rey. Vidriera ... Alfredo.

SE VENDE UN ALMACEN DE ...veres con cantina por diferencia de socios en la mejor Calzada de la capital, bien surtida, paga poco alquiler se dan facilidades de pago. Informan Consultoría Casuso. Habana No. 72. Teléfono: M-7270. Baldomero Particular San José y Mangos, bodega Luyanó. No se admiten paludos ros si corredores.

BODEGA: $4.500, EN UNO DE LOS mejores barrios de la Habana, víveres y mercancías valen más; ...ta hace fe; más detalles en Zanja Café, de 1 a 9 de la noche. Trabajos...

POR TENER QUE AUSENTARME por motivos de salud, traspaso negocio en marcha. Lo mejor y más bonito en su giro. Facilidades de pago. Informes: Teléfono U-5116.

VENDO BODEGA EN LA CALZAda de más tránsito de La Habana. Mitad de su valor, por desavenencia de socios. Precio 900 pesos. Alquiler 30 pesos. Carballo, café «La Diana», Reina y Aguila.

VENDO CUATRO GARAGES, 1,500, 2,600 y 700 pesos. Deja libre 120 pesos al mes. Admito socio. Informes: Galiano 125. García.

VENDO UNA CASA DE HUESPedes: 1,100 pesos; vendo una bodega cantinera: 800 pesos; vendo un café-barra, en 1,500 pesos; vendo hotel: 3,000 pesos; vendo lechería en 400 pesos. Informes: Galiano 125, Benjamín García.

VENDO BODEGA RODEADA DE industrias, extensa barriada, alquiler 30 pesos, con casa para familia. Venta diaria: 40 pesos, garantizada. Urge venta por tener dos... Precio: 2.500 pesos. Facilidades de pago. Carballo, café «La Diana», Reina y Aguila.

VENDO LECHERIA PROXIMO Monte 1,200 pesos, 2 años contrato, 30 pesos alquiler, puede agregarse fondo por tener buena cocina y espacioso local sitio puramente comercial Cuenya, Monte y Someruelos café.

CAMBIO 6 CASAS POR BODEGA Café o barra: o par casas chicas o cdéditos hipotecarios. Están cerca ... quin Tejas; son modernas y de ... na: de 3 y 4 habitaciones. Informes: Suárez, café Belascoaín y Desagüe.

VENDO LUJOSO CAFE- LECHERIA con 1500 contado bodega muy cantinera con 700 contado, vidriera tabacos calle Galiano, largo contrato ... pesos. Villegas y Teniente Rey Vidriera Café Alfredo.

SE VENDE LA PARTE DE UN ... lechería por estar su socio enfermo, vende a cinco centavos 25 pesos diarios, punto céntrico, mucho comercio y tránsito Véalo pronto que esto no se presenta todos los días. Informan San José y Belascoaín, café. Alvarez.

CAFE SIN ALCOHOLES PROPIO PAra ponerle cantina por el sitio donde está; 5 años contrato; 20 pesos alquiler; gran oportunidad. Trato directo con dueño. Oficios No. 30. Garage Sr. Barrera.

IMPRENTA

Se vende una completa, y una rotativa «Babcok núm. 7, junto o separado. Neptuno 269-B., entre San Francisco e Infanta. Informes: F-4... Modesto.

SE VENDE ELEGANTE TALLER DE Sastrería, muy barato; situado en buen punto comercial, por tener que embarcar su dueño. Informes en Villegas 49 entre Obispo y O-Reilly, preguntar por del Pozo.

SE VENDE UNA MOTORCICLETA con facilidades de pago. Vapor ... Habana.

NEGOCIO: VENDO POR NO PODERlo atender, quincalla en Reina ... Pago muy poco jornal de casa y está bien surtida. Si quiere el negocio, no pierda tiempo.

VENDO CASA HUESPEDES, SEMIhotel, antigua Habana, verdadero negocio para sacar bonito sueldo 1.900 pesos, me urge venta por tener otro negocio. Obrapía 48, esquina a Compostela señor Rodríguez.

52 BOVEDAS Y PANTEONES

CEMENTERIO. APROVECHE GANga magnífica bóveda frente a la capilla de los montañeses a mitad de su valor. Dueño: calle 22 Nro. 268, ... tos entre 17 y 19

GANGA. VENDO ROOSEVELT DE 30 4 puertas perfecto estado funcionamiento, gomas y acumulador nuevo. Puede verse en 17 Nro. 1059 ... tos, entre 12 y 14 Vedado.

53 AUTOMOVILES - ACCESORIOS

GANGAS
como nunca se ha visto
AUTOMOVILES
para todos los gustos y presupuestos
DESDE **$50** HASTA **$1,000**
MOTORES S. A.
27 y Espada Habana

M.E.C.D. 2016

VENTAS

53 AUTOMOVILES - ACCESORIOS

SE VENDE PIERCE ARROW, LImousine de 7 pasajeros, único en Cuba o se cambia por terreno o joya de valor aproximado. Informa Peñal, ver. Zanja 73, garage, de 2 a 6.

SE VENDE FORD V-8 STANDART 1936 de 4 puertas color negro, muy bien cuidado. Informan Telf. F-7589

SE VENDE CAMION FORD DEL 30 de media tonelada, con carrocería cerrada de reparto, en buenas condiciones, barato. Verlo en Carlos III esquina a Luaces, almacén de víveres.

AUTOS DE USO
GANGAS, CON FACILIDADES
Y A PRECIOS SIN COMPETENCIA

Un Graham Paige, tipo chico, muy económico, con carburador Ford, cuatro puertas, cerrado, vestidura de piel, propio para campaña política: 150 pesos.

Una cuña Ford del 29, seis ruedas de alambre, como verdadera ganga: 250 pesos.

Un Willis del 34, en buenas condiciones mecánicas, buena presencia. Precio: 300 pesos.

Un Willys del 35, cuatro puertas, gomas nuevas, con garantía de la Agencia. Muy económico: 400 pesos.

Dos Willys del 37, vestidura de lujo en cuero fino, cuatro puertas, muy poco uso, arantizándolgos la Agencia, por 3 meses: 750 pesos, cada uno.

Aproveche estas gangas del año, que liquidamos por necesitar el local para exhibir los Willys del 38 que llegan en breve.

Agencia del WILLYS, Caribbean Trading, Ltd. Co. San Lázaro 192, esq. a Galiano. Telf. M-2507.

SE VENDE BUICK CONVERTIBLE del 37. Informan: FO-2578, 5 meses de uso.

SE VENDE CADILLAC ABIERTO, 7 pasajeros. Agencia, 10 y 23, Vedado.

SEDAN VICTORIA, FORD 1931, CUAtro cilindros, perfecto estado de conservación. Facilidades de pagos. Pregunte por Blanco Formoso. Agencia Ford, Luyanó, Concha y Pedro Pernas.

URGE VENTA POR EMBARCARME, de mi cuña Ford 37, como nueva, con garantía. Doy facilidades. Véame: Sr. Blanco Formoso, Agencia Ford de Luyanó, Concha y Pedro Pernas.

BUICK SEDAN Y TURISMO: LIQUIdamos cuatro, de 100 a 125 pesos. Verdaderas gangas a precios de rastro. Pregunte por Navarro. Agencia Ford de Luyanó, Concha y Pedro Pernas.

PISI-CORRE FORD 35, CARROCERIA país. Capacidad: 15 pasajeros, mecánica garantizada. Escoja pintura, Facilidades de papo. Prebunte por Wein Formoso. Agencia Ford de Luyanó, Concha y Pedro Pernas.

CUÑA CUPE, FORD DE 4 CILINdros; y otra, V-8, en magníficas condiciones mecánicas y estado general. Vea al Sr. Blanco Formoso, Agencia Ford de Luyanó, Concha y Pedro Pernas.

SI NO TIENE DINERO Y NECESITA camiocito Chevrolet 34, visítenos. Su crédito es bueno para ésto o cualquiera otro carro usado. Agencia Ford de Luyanó, Concha y Pedro Pernas.

CAMION ESTACAS, FORD V-8, LISto para trabajar, chapa, gomas magníficas condiciones. Ganga. Facilidades de pago. Vea al Sr. Adrover, Agencia Ford de Luyanó, Concha y Pedro Pernas.

FORD SEDAN 1931, CUATRO PUERtas, magníficas condiciones; otros autos y camiones a precios de realización. Pregunte por Losada. Agencia Ford de Luyanó, Concha y Pedro Pernas.

REGALAMOS FORD 30, CUATRO puertas. Durante próxima semana liquidaremeso, aceptando cualquier oferta, carros usados obligado éxito nuevo modelo Ford. Aegncia Ford de Luyanó, Concha y Pedro Pernas.

SE VENDE UN CAMION DE AGENcia, Chevrolet 32. Está nuevo, y dos compresores para pintura. San José número 109, taller «El Seguro». Pregunte por Luis.

APROVECHEN EL GANCHO DE HOY un Studebaker, 5 gomas nuevas, bueno de pintura y mecánica: 50 pesos. Liquidación de varios más. Latour. Zanja y Lucena.

VENDO FORDSON TIPO MODERNO en magníficas condiciones o cambio por árboles frutales. Dr. Herrera, Jamaica Habana en el café.

POR AUSENTARSE FAMILIA VENde sus automóviles Pontiac y Buick 1936 están como nuevos es una ganga. Ave. Wilson 761 esquina a Dos Vedado.

GANGA: EN 100 PESOS, LA SALLE de 7 pasajeros, en magníficas condiciones de gomas y mecánica. Verlo en Llinás y Subirana garage. Rodríguez.

VENDO CUÑA TIPO SPORT, PARA persona de gusto 6 ruedas y gomas, radio Philips. Véala: 195 pesos. San Lázaro 161, entre Campanario y Perseverancia: M-3404.

VENDO FORD CERRADO CUATRO puertas cinco gomas nuevas, chapa 260 pesos 5 adelante, un Plymouth abierto 50 pesos, todo el día garage Vives 145 Mateo.

VERDADERA GANGA: SE VENDE un Graham del 31. Sedán, cuatro puertas, en magníficas condiciones. Puede verse en el garage «Beba», Barcelona núúmero 11, casi esquina a Galiano.

GANGA EN 150 PESOS VENDO COUpé La Salle del 29 en excelentes condiciones. Cinco gomas nuevas, una sin rodar. Se puede ver en Aguacate 19. Informes M-2438

80 PESOS BUICK CHIQUITO ABIERto 5 pasajeros gomas vestidura pintura nueva, Zanja 73 Garage, de 2 a 6 de la tarde.

VENDO CAMION CHEVROLET 28, de reparto, Cristina 62, garage «El Central de Agua Dulce», y Serafines y Vega. Pablo Irure Tagoyera.

SE VENDE UN V-8 DEL 35, BARAto por embarcarme. Garage Cuba, 10 de Octubre 517, Francisco Cabrer. Nro. de chapa: 13851

PARA LOS PASEOS DE CARNAVAL alquilo flamante automóvil 7 pasajeros abierto particular con o sin chauffeur precio especial por todos los paseos Informan U-3000

TENEMOS MAGNIFICO PACKARD 120 en muy buen estado. Venga a verlo y se convencerá. Precio de situación y con facilidades. Verlo en la casa de los carros usados baratos. J. Ulloa y Cia. Prado 5.

APROVECHE ESTUPENDO CRYSler sedan convertible seis ruedas, en muy buen estado tanto mecánica como exteriormente. Muy barato y a plazos cómodos. J. Ulloa y Cia. Prado 5.

MUY BARATO CAMION BROCKway transporte carretera, de tres a cinco toneladas. Precio rebajado. Damos plazos cómodos. J. Ulloa y Cia. Prado 5.

SE VENDE UN CADILLAC ABIERto de siete pasajeros, propio para turistas. Puede verse en el garage de J y Nueve. Informan por el F-5368.

SE VENDE UN CHEVROLET DEL 26 en buenas condiciones informes Estrella 14, Iglesias.

OPORTUNIDAD PARA EL QUE NEcesite un automóvil barato. Tenemos diez automóviles chicos, reparados y funcionando perfectamente. Buenas marcas. Tenemos carros y precios increíbles. Agencia Ford de Marianao.

FORD 1935, DOS PUERTAS, ACABAdo de pintar, funcionando perfectamente. Se vende en 400 pesos. Facilidades de pago. Agencia Ford de Marianao.

VICTORIA FORD 1931, MUY ECOnómico y bien cuidado. Se vende con poco dinero y fáciles plazos. Véalo si está interesado en comprar automóvil. Agencia Ford de Marianao.

VENTAS

53 AUTOMOVILES - ACCESORIOS

OPORTUNIDAD UNICA

De adquirir un automóvil Ford V-8 de 1937, prácticamente nuevo, en inmejorables condiciones, a un precio sumamente atractivo y con facilidades de pago. Enrique Bedia, Ford Motor Company, 23 y P., Vedado, de 8 a 12 y de 1 y media a 5 y media p. m., de lunes a viernes. Telf. U-1001.

SE VENDE PROPIO PARA LOS Carnavales un Buick ligero 1928 y un Chevrolet 1929, los dos en buenas condiciones. Verlo en San Miguel 179, bajos, garage El Globo.

PISA Y CORRE FORD 1935-36, DE uso particular, en muy buenas condiciones. Lo doy a buen precio con facilidades. Alvarez. 25, No. 3, casi esquina a Marina.

COMPRO UN NUMERO

En una buena Línea de ómnibus, pago bien y de contado. Teléfonos U-3685 y U-3384 preguntar por Celestino.

CHEVROLET SEDAN 1936, PINTUra nueva, motor garantizado. Buen precio y facilidades de pago. Alvarez. 25, No. 3, casi esquina a Marina.

FAMILIA POR AUSENTARSE VENde sus automóviles Buick 1936 enteramente nuevo, otro 1931 muy baratos, es una oportunidad. Av. Wilson 761 entre Dos y Paseo Vedado.

ATENCION

Resuelva su problema de transporte usando diferencial «Eaton Ruckstell« doble fuerza, permite más velocidad cuando la quiere y mayor fuerza cuando la necesita. El tercer eje «Trucstell» (10 ruedas) permite mayor peso y un tiro más fácil. Consulte a su Agente Ford o escriban a Franck J. Cabrera, Apartado Nro. 1382, Habana.

BUICK 200 PESOS, 1931, SEDAN, TIpo chico, equipado de todo, en perfectas condiciones, con chapa. San Ignacio 87.

LA TASACION DE J. ULLOA Y CIA, por su automóvil usado no es ficticia, lo mismo si usted compra otro carro usado que si lo compra nuevo. Su carro le servirá como efectivo de entrada para comprarnos uno usado o nuevo. Prado 5, la casa de los carros usados baratos.

TRAIGANOS SU CARRO USADO COmo entrada y sin efectivo le daremos otro carro más moderno a pagar con amplias facilidades. Un automEvil más moderno. Tiene menos gastos de mantenimiento. J. Ulloa y Cia. Prado 5.

SE VENDE UN CAMION BUICK CArrocería abierta, d el 27 como para cargas pesos, está bien preparado en 35 pesos, informan en Cristina esquina Cortas garage, preguntar por Wilfredo.

54 MAQUINARIAS

MAQUINARIA: VENDO ESCOPLO con barrenadora, en 90 pesos, sirve para ebanistería; una taruguera: 40 pesos. San Lázaro 161, entre Campanario y Perseverancia: M-3404.

VENDO SIERRA HOJA 30 PULGAdas, fraguas, yunques, bancos, bombas prat medio y tres cuartos, bombas reloj núúmeros 2, 3, 5. Piedras esmerial 10, 11 pulgadas, 23 1209 entre 12 y 14. Vedado. F-6764

REJAS DE BRONCE EN GANGA: 3 rejas de bronce para frentes de oficina, con su ventanilla, 38» por 56», cada una; 2 rejas de bronce, muy reforzadas, fácil de adaptar como puertas, 46» por 69», cada una. Informes: Fábrica y Pérez, Luyanó, bodega.

LINOTIPCS. — SE VENDEN DOS Linotipos. Informan: Bernaza 21, Linotipos Sardiñas.

GANGA
EN MAQUINARIAS

Al alcance de todas las fortunas ofrecemos la siguiente maquinaria:

UNA JAIBA, de 1.1-8 yd. nueva.
UNA SONCRETERA de 10 piés
VARIAS CONCRETERAS de 3 pies.
CORTADORAS Y DOBLADORAS de cabilias.
MOLINOS, para maíz.
TOSTADOR DE CAFE Royal de 25 libras.
MOLINOS DE CAFE, y picadoras de carne «Steiner» nuevas a precios excepcionales.
MAQUINARIAS de panadería nuevas a precios de segunda mano.

INDUSTRIAL MACHINERY COMPANY
San Ignacio 12 Apartado No. 2375 Habana.

CARPINTEROS

Gran existencia de maquinarias modernas, montadas en cajas de bolas, cepillos, garlopas, trompos, sinfines, sierras circulares, sierras para calar, péndulos, escoplos, espigadoras colas de pato, tornos, soldadores eléctricos, barrenas dobles tarugueras, muñoneras, machiembradoras, trompos oscilantes para lijar, mandriles en bolas y motores Diessel. Informes: José Vidal Cuba Nro 3 Habana. Teléfono A-9643

56 MUEBLES Y PRENDAS

SE VENDE REGIA LAMPARA ANtigua de cristal tallado, de 12 luces, se da barata, 13 Nro. 961 esquina 10.

VENDO DOS JUEGOS DE CUARTO, 3 cuerpos, uno a todo lujo y otro a precio de situación, son una ganga véalos, se convencer; además comedor Renacimiento y recibidor Prado 47, altos.

A PARTICULARES: VENDO JUEGO sala, otro cuarto, caoba, buró, radio y varias lámparas y columnas. 14 Nro. 318 entre 19 y 21. Vedado.

VENDO TRAJE SASTRE COLOR rojo, piel fina pura lana talla 36, precio: 35 pesos. Calle A 708 esquina a Zapata, Vedado.

SE VENDE UNA BUENA BICICLEta 18 pesos, una carriola en $1.50. Calle A Nro. 708 esquina a Zapata, Vedado.

GANGA: PARTICULARES VENDEmos un Frigidaire G. E. nuevo, un radio de 16 tubos de mueble moderno, buenas condiciones. Monte 47 Cinelandia.

VENDO CUARTO, ARTE MODERNO, 3 cuerpos: 35 pesos; otro: 65 pesos; sala, caoba, último tipo: 40 pesos; comedor: 30 pesos; camita personal, moderna: 6 pesos; radio Víctor: 15 pesos. Monte 384, esquina a San Joaquín.

VENDO JUEGO CUARTO MODERNO: 35 pesos; otro, mejor, 3 cuerpos: 60 pesos; comedor y recibidor, caoba: 20 pesos, barniz flamante; radio, lámpara, piano. Calzada Jesús del Monte 29, altos, una cuadra Esquina Tejas.

APROVECHEN GANGA: MONTE 88. Juegos de cuarto: 25 pesos; tres cuerpos, grandes: 45 pesos; de comedor, 9 piezas: 35 pesos: de sala, grande: 30 pesos; máquinas Singer, ovillo central, baratísimas.

GRAN LIQUIDACION DE CAJAS registradoras «National», de todos tamaños, con garantía mecánica. «La Nacional», Villegas 93, entre Teniente Rey y Amargura. Telf. A-9915.

VENTAS

56 MUEBLES Y PRENDAS

OPORTUNIDADES EN «LA REGENcia»: juego despacho Renacimiento, 5 piezas, cueros repujados. Mesa y silla escritorio Imperio, con bronces macizos. Juego sala caoba, tallado, 6 piezas. Comedor estilo Inglés, 10 piezas. Dos fraileros y dos amugas de cueros policromados. Livingroom caoba, con rejilla o cojines. Pianos modernos. Relojes de pie tallados. Suntuosos relojes sobremesa, mármol y bronce repujados en esmalte. Jarrones porcelana. Lámparas Trianón y modernistas. Objetos de arte. Juego te, plata Sterling «Tiffany». Idem. cubiertos. Joyas finas, ect. Mercancías de calidad Precios de ocasión. «La Regencia». Suárez números 8 y 10. (acera del Ten Cent).

FAMILIA VENDE LUJOSO CUARto último modelo tres cuerpos chiforrobe butacón tiradores carey, 145 pesos, regio comedor renacimiento tipo bargueño baratísimo, sala renacimiento 45 pesos. Concordia 127 Belascoaín y Gervasio.

COCINA DE GASOLINA ESMALTAda con 4 hornillas y horno, se vende de muy barata Gertrudis 109 esquina a Gelabert. «Villa Germania».

FAMILIA VENDE CUARTO CAOBA 3 cuerpos, moderno, butacón tiradores largos 125 besos, regio comedor Renacimiento cueros repujados 100 pesos, recibidor fino 40 pesos, Nevera Frigidaire 50 pesos. Salud 54 Escobar y Lealtad.

PARTICULAR VENDE CUARTO 3 cuerpos último estilo butacón tiradores finísimos. Comedor regio, renacimiento, cueros policromados, todo sin estrenar, personas gusto refinado Pocito 22 Marqués González y Santiago.

JUEGO CUARTO, MODERNO, $18.00; lunas y bastidor, nuevos; el de 3 cuerpos, menos de 22 pesos; Radio mueble, 10 pesos, por pronto embarque. Sitios número 40, entre San Nicolás y Rayo.

LAMPARAS

Realizamos un variado surtido en lámparas de cristal, estilo Colonial; de bronce, en los estilos Veneciano, Inglés, Luis XV, Trianón y Luis XVI y otros objetos propios para personas de gusto.

«LA ZILIA»,
Aguila núúmero 63,
entre Virtudes y Animas.
Telf. A-9044.

MUEBLES FINOS Y MODESTOS

Gran surtido en juegos para cuarto, comedor, sala, livingroom, refrigeradores y radios modelos 1938, muy lindos y de garantía. No pague lujo.

AL CONTADO Y A PLAZOS

Compramos y cambiamos sus muebles de uso, por nuevos Haga una visita a esta casa y aproveche las grandes rebajas y facilidades en el pago.

«EL FENIX»
PICOS, CARBALLIDO Y COMPAÑIA
Neptuno y Soledad.
Telf. U-1360.

NECESITO VENDER TODOS LOS muebles: cuarto 65 y 130 pesos; comedor, Arte Moderno: 55 pesos: Renacimiento: 65 pesos; recibidor inglés: 50 pesos; escaparate: 8 pesos. Piezas sueltas. Sitios 111, entre Campanario y Lealtad.

ANTIGUEDADES Y OBJETOS

De Arte: crucifijos de tallas admirables, cuadros de mérito, bandejas juegos de café, cubiertería, candelabros, escribanías, jarras, palanganas y otras cosas. Toda plata legítima. Alhajas antiguas y modernas en profusión a precios reducidos.

CARBALLAL Y HERMANOS
San Rafael 128, entre Gervasio y Belascoaín. Telf. U-5744

CAPAS Y FLUSES, DESDE $2
RADIOS, DESDE $5.00

Camisas, pantalones y zapatos, liquido una gran existencia procedentes de subastas; muebles oficina, máquinas escribir, sumar, coser. Véalas: Monserrate número 39 y parque Zayas, «La Hispano Cuba».

MAQUINAS ARCHIVOS
BUROS
CAJAS
PUPITRES

Materiales de Colegios
DINERO Y JOYAS
Fluses y capas, a $2.00, procedentes de subastas.

"LA HISPANO CUBA"
Monserrate y Parque Zayas.
Telf. A-805

JOYAS

Compramos, cambiamos y pignoramos toda clase de alhajas modernas y antiguas de platino, oro y plata, con y sin brillantes y piedras, relojes de oro, rosarios y artículos de plata. **La Segunda Imperial: A-9640.** Vamos a domicilio. Necesitamos mercancías. Pagamos bien. Solicitamos lotes.

"LA PREDILECTA"
LA CASA QUE NO COBRA EL LUJO

Realizamos un enorme surtido de lámparas de superior calidad y de todos estilos. Aproveche la realización de fin de año. Gran surtido en adornos propios para regalos. San Rafael y Oquendo (al lado del Bar). U-2530.

FAMILIAS: VENDO URGENTEmente juego cuarto de 3 cuerpos con elegante butacón, sin uso alguno, por la mitad de su valor; otro de tres cuerpos también, de siete piezas; otro de comedor, Arte Moderno; un chaislong, imitación de cuero; y un sofá y dos butacones, forrados todos de damasco. Todos estos muebles están flamantes. Aproveche esta oportunidad, que necesito vender rápidamente, San Rafael 143 letra E., entre Aramburo y Soledad.

NEVERAS

No lleve su refrigerador a la playa, el bajo voltaje y el salitre lo destruye. Neveras americanas, reconstruídas, garantizadas, de todos tamaños y precios. Refrigredarose de uso, de todas marcas y precios. Rionda, Infanta 52 y medio, entre Desagüe y Benjumeda: U-3968.

VENTAS

56 MUEBLES Y PRENDAS

MAQUINA «SINGER», DE OVILLO central, completamente nueva: 25 pesos: otra, en 18 pesos; otra, lanzadera: 10 pesos; radio: 15 pesos. Prado 31, bajos entre Refugio y Genios.

SE VENDEN LOS MUEBLES DE LA casa calle 1 Nro. 355 bajos, entre 15 y 17 Vedado. Pueden verse de 2 a 6 de la tarde.

SE VENDE UN VESTIDO DE NOCHE nuevo, de tul con tafetán, color negro, un trabajo fino, muy barato. Calle 21, 859, entre Cuatro y Seis, Vedado.

SE VENDE JUEGO COMEDOR Y buró plano, con silla giratoria, calle 2 número 605, altos, entre 25 y 27, Vedado. Precio total: 75 pesos.

VENDO ELEGANTE JUEGO COMEdor, Renacimiento Español, estilo bargueño, con cueros repujados. Urge la venta: San Lázaro 360, bajos, entre Infanta y San Francisco.

MUEBLES EN GANGA

Juegos de cuarto Arte moderno: $4.00 mensuales; comedor, caoba, último estilo: $3.00 mensuales; sala y recibidor, modernísimo: $3.00 mensuales: juego de cuarto tres cuerpos caoba, últimas creaciones: $5.00 mensuales. Precios muy bajos.

"LA EMINENCIA", NEPTUNO 188
Entre Gervasio y Belascoaín. U-2427

OFERTA ESPECIAL: JUEGOS DE cuarto, completos, con elegante butacón, desde $100.00; living-room de brazos forrados, estilo clásico y moderno, a precios increíbles. Visite la mueblería y tapicería García Espinosa. La casa que no tiene lujo, San Rafael entre Aramburo y Soledad. Teléfono: U-1424. Mejores muebles, mejores precios. No cobramos lujo—entre otras razones—porque somos obreros directores y propietarios. Nota: La entrega de muebles al interior, un 20 por ciento más barato.

FAMILIAS, GANGA: VENDO JUEgos de cuarto de 3|c., completos: $98 otro, $115; otro $140; comedor, Renacimiento Español, $70. Arte Moderno, $50; juego de sala 9 piezas, $40; recibidor, $42; living-room, $98.50. No pierda esta oportunidad. San Nicolás 63 al fondo de «La Epoca».

Liquidamos un variados surtido en lámparas y objetos de arte y plata.
"LOS TRES HERMANOS",
Consulado núms. 94 y 96.
M-3534.

PELOTARI POR EMBARCAR VENde sus muebles. Juego cuarto caoba 3 cuerpos, sala, comedor, máquina Singer ovillo central, nevera Siberia reloj, radio, lámpara, todo nuevo. Belascoaín 52, bajos al lado Escuela Medicina.

SALUD 11

Juego cuarto: $25.00; sala: $10.00; recibidor: $25.00; comedor: escaparates, camas, neveras, aparadores, sillas, sillones, lámparas, etc.

Oficinas, burós, archivos, cajas de caudales, vidrieras barberías, barberías completas.

Atención: mesa de billar, carambolas; equipajes, contadoras. Precio de ganga. Visite esta casa.

COMPRO, CAMBIO Y VENDO
M-9136.

GALALITH PRODUCTOS LEGITIMO
CDC
PATENTE MARCA DE GARANTIA 11.197
TIRADORES PARA MUEBLES
LAMPARAS DE COQUETA, CAMA
Y DE COLGAR COMBINADAS
CON LOS MUEBLES
FABRICAMOS DE TODOS PRECIOS
FABRICA Y VENTA: LUZ 21
ENTRE CUBA Y DAMAS

PARTICULARES: HOY MISMO URgeme vender juego cuarto 3 cuerpos, nuevecito: 45 pesos; otro regio, lujoso: 70 pesos; comedor Renacimiento: 63 pesos; sala, fino, Renacimiento: 47 pesos. Escobar 9, entre San Lázaro y Lagunas.

MUEBLES A PLAZOS

Y al contado. Casa Hierro. Compostela y Merced. Precio de liquidación, desde los más modestos hasta los más lujosos. Tomamos muebles usados en fondo. Vea nuestra exposición: M-1220. Alquilamos muebles.

MUEBLES EN GANGA: CONStruídos con las mejores maderas, estilos modernos y elegantes. Grandes facilidades de pago. Almitimos muebles en cambio. Visítenos y se convencerá. Díaz y Chao, Neptuno 197 y 200, entre Belascoaín y Lucena: U-5154.

MUEBLES EN GANGA

Juegos cuartos: $25.00; idem. 3 cuerpos: $40.00; sala: $12.00; comedor: $30.00; escaparates: $9.00; con lunas: $15.00; mesas correderas: $5.00; aparadores: $6.00; 6 sillas y 2 sillones: $10.00; neveras: $10.00; máquinas de coser y escribir. Se cambian y compran toda clase de muebles, pagando más que nadie.

«LA PRINCESA»
San Rafael 107, entre Escobar y Gervasio. Telf. U-5926.

FAMILIA PARTICULAR VENDE UN juego cuarto último modelo, tres cuerpos; Chifforrobe butacón tiradores carey, $140; regio Comedor Renacimiento, $60, completamente nuevos. Figuras 22, frente a Manrique.

MUEBLES A PLAZOS

Juegos cuarto: $8.00 fondo; sala: $5.00 fondo; comedor: $8.00 fondo. Cambiamos muebles. Tomo en fondo. Precios sin competencia.
"LA VICTORIA"
Monte 193, Telf. M-7458

VENTAS

56 MUEBLES Y PRENDAS

UN PIANO «GIRALT» Y OTRO «Stroud» nuevecitos modernos, con facilidades de pago. Véalos en «La Regencia», Suárez 8 y 10 (acera del Ten Cent).

VENDO PRECIOSO CUARTO 3 CUERpos con chiforrabe 3 cuerpos, muy barato. Véalo es una ganga propio para persona que se case además comedor Renacimiento y sala recibidor, Prado 27, altos.

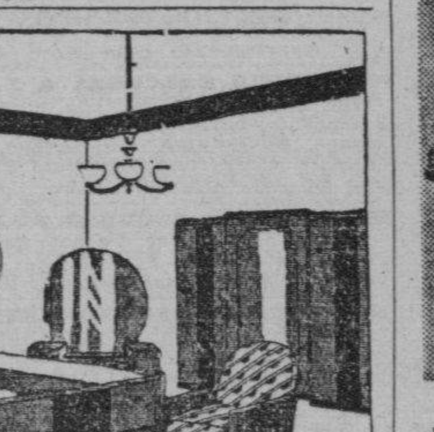

VENGA A VERNOS
EN SEGUIDA
AHORRARA DINERO. FACILIDADES DE PAGO. TOMAMOS SUS MUEBLES A CAMBIO
"LA CASA LOPEZ"
BELASCOAIN 76
ENTRE JESUS PEREGRINO Y POCITO
TELEFONO U-1541
MUEBLES BARATOS
Liquidación permanente de Radios, Juegos de Sala, Cuarto y Comedor. A VERDADEROS PRECIOS DE GANGA

57 UTILES DE OFICINA

MUEBLES DE OFICINA
VENDO Y COMPRO

Burós, sillas giratorias, pupitres, libreros, satélites, juegos de recibidor.

CAJAS DE HIERRO

Cajas de archivos, armarios de acero, archivos, tarjeteros, Kardex. Aproveche la liquidación de un lote de máquinas de escribir y sumar.

MAQUINAS DE ESCRIBIR

Sumar, calcular, mimeógrafos y adresógrafos.

«LA NACIONAL»
Villegas núm. 93, entre Teniente Rey y Amargura. Telf. A-9915.

CAJAS DE HIERRO

Vendo y compro: muebles de oficina de todas clases, máquinas escribir, sumar, calcular, satélites, tarjeteros, bibliotecas, percheros, relojes de pared, pupitres y juegos recibidor. O-Reilly 58, entre Habana y Compostela: M-8638

MUEBLES PARA OFICINA

Burós, sillas, mesas y toda clase de muebles de caoba, archivos, tarjeteros de acero de todas formas, máquinas de escribir, cajas de caudales y contadoras, divisiones, rejas y mostradores.

VENDO, COMPRO Y CAMBIO

Casa Cano, Habana 116 y medio, entre Teniente Rey y Amargura. Teléfono: A-8607.

BOLSA DE MUEBLES
DE OFICINA

Archivos acero «Art-Metal»
muebles de caoba sólida; tarjeteros de control visible, Postindex; máquinas de escribir.
"L. C. SMITH"
y «Corona» portátil; máquinas de sumar «Corona»; relojes marcadores «Cincinnati».
Compostela 53 y 55, entre Obispo y Obrapía.
A-7744.

MUEBLES DE OFICINA
VENDO Y COMPRO

Burós, sillas giratorias, pupitres, libreros, satélites, juegos de recibidor.

MAQUINAS DE ESCRIBIR

Sumar, calcular, mimeógrafos, adresógrafos.

CAJAS DE HIERRO

Cajas de archivos, armarios de acero, archivos, tarjeteros, Kardex. Aproveche la liquidación de un lote de máquinas de escribir y sumar.

COMPOSTELA 43,
entre O-Reilly y Progreso
TELF. M-8081
LA CASA GONZALEZ
Telf. M-8638

59 RADIOS

RADIOS USADOS, PRACTICAMENTE nuevos 10 pesos; Víctor: 20 pesos; Philco, Majestic, Westinghouse: 12 pesos; Grunow, Philips 1938, nuevos, desde 4 pesos mensuales. Acepto pianos y radios. Calzada Jesús del Monte 29, cerca Esquina Tejas.

SE VENDE UN RADIO GRUNOW, de mesa, muy barato, por tener que embarcar. Informan: San Lázaro número 106, altos. Aproveche la oportunidad.

60 INSTRUMENTOS DE MUSICA

¡GANGA! DOY A PRIMERA OFERta razonable gran piano con barniz ultra-moderno y con gran presencia, cuerdas rcuzadas, teclado blanquísimo, sonoras voces, sin comején, Casa Verez, Teniente Rey esquina a Bernaza.

SE VENDE UN PIANO «MONARCH», estilo europeo, propio para estudios mayores, con su banqueta, todo en muy buen estado. Puede verse, en San José 87, taller, de 9 a 12 a. m. y de 2 a 5.

$65 VENDO PIANO PRECIOSO Y moderno. Gran marca, voces preciosas, teclado blanco, tres pedales, banqueta, estado flamante. Lawton 29.1|2 entre San Francisco y Concepción Víbora.

«LA INTERNACIONAL», DE SAN Rafael 57, esquina a Campanario, vende los mejores pianos, cuarto de cola y verticales, europeos y americanos. Facilidades pago. «La Internacional». Teléfono A-6100.

GANGA: 30 PESOS, PIANO EN BUEN estado no tiene comején; juego recibidor, moderno, barato. Verlos, únicamente de 8 a 1 del día: Infanta 78, esquina a Estrella, departamento 1.

SEÑORA: ES MARAVILLOSO QUE su hijita aprenda piano pero no se equivoque, póngale piano bueno. El oído es un sentido muy fino y delicado Vea éste, alemán. Está nuevo y barato. Dragones frente al teatro Martí.

60 PESOS VENDE FAMILIA QUE embarca (Piano) moderno propio para estudios mayores por sus lindas voces y su excelente marca S. Anastasio Nro. 1 esquina a Pocito. Víbora.

VENTAS

60 INSTRUMENTOS DE MUSICA

LA PREDILECTA
LA CASA QUE NO COBRA EL LUJO

SOLO POR ESTE MES

Realizamos pianos a precios increíbles y con grandes facilidades de pago. Tenemos el piano que usted necesita. Lo mismo para profesional que para estudiante. En alquiler desde $2.00 mensuales. San Rafael y Oquendo. (al lado del Bar). U-2530.

AFINADORES

AFINE SU PIANO POR $3.00, CON toda garantía y seguridad. Manuel Domínguez afinador-mecánico y barnizador de pianos, graduado en la escuela «Danguard», en New York. Taller de Reparaciones, Dragones entre Prado y Zulueta Telf. M-3040

61 DE ANIMALES

SE VENDE UN HERMOSO CABALLO de alta escuela. Informan: Telf. FO-2578.

CACHORRITOS SPITZ, DE DOS MEses, sanos, hermosos y de pura raza. Se venden en San Nicolás 16, altos.

CANARIOS HAMBURGUESES: —LIquidación de parejas bayas a tres pesos, de cinnamonas cinco, hembras blancas dos, garantizando, raza, salud y canto. Estrella 105, bajos. Habana.

VACAS

Recentinas, de pura raza. Si necesita, no compre sin antes ver las que hay en la finca «Limones», sita en la carretera de Vento, kilómetro 6 y Avenida Boyeros La ruta 76, lo deja en la puerta. Informes: Telfs. I-6139 y M-2189. F. Fernández.

POINTER. CACHORRO DE CATORce meses. Cría de Luis Prieto, Camajuaní. Tiene pedrigree. Muestra firme y cobra. Bonita figura y color. Precio razonable. Más informes: Ricardo Trelles. Independencia 2, Matanzas.

VENDO: MAGNIFICOS POLLONES Plymouth Rock Jabados desde $3. También 2 parejas Rhode Island, una $4 y otra $7. Acepto órdenes de incubar a 5 centavos huevo. F. González Romance, teléfono I-6085

SV VENDE BARATA UNA VACA Costel egítima pura raza recién parida, mucha leche se puede ver en el reparto Párraga Fernando Nro. 10.

VENDO POTRANCA 33 MESES SIEte y media cuartas, dorada, criolla de paso, descendiente caballo semental árabe Zape, fina, para persona de gusto, buena para yegua de cría de caballo de paso. J. W. Beck, Quinta Avenida y Real del Oeste, Country Club, Marianao.

VENDO A PRECIO DE SITUACION, mulos, carros y arreos de todas clases caballos, mulos de monta, y Pony, 4 potros sementales, 7 y media cuartas, bonito color; 40 mulos criollos, domados de monta y cerreros cerrados, para lecheros y un burro semental, criollo; una cesta de mimbre, con sus arreos, montura y una Pony Domingo Jarro, Marina y Atarés, Jesús del Monte X-1876

62 OBJETOS VARIOS

MUY BARATO SE VENDE UN SIllón de ruedas para inválido, completamente nuevo, Informes A-7604

SE VENDEN MUY BARATOS, NUEvos instrumentos quirúrgicos, para médicos. Informan: FO-2578.

VENDO PUPITRES, BUFETES, SIllas de conferencia, pizarras y cuadros, por no ser necesarios. Calle 11 número 103, Vedado

VENDO 40 PESOS PUERTA CALLE cedro, 2 réjas, 2 juegos persianas y 2 idem puertas de 3 hojas. Vives y Florida bodega. Quintín.

TAMBOR DE ALCOHOL, CON TApa, pintado y arreglado para tanque, se vende. Calle Habana 218, cerca Merced, de 1 a 6 de la tarde

VENDO PARA PERSONA DE GUSTO, soberbia colección de discos Víctor, todos de música selecta, en perfecto estado y coleccionados. Informes: calle 19 número 953, entre 8 y 10, Vedado.

SE VENDE UN APARATO «VICTOria Arduino», para hacer café, chocolate, etc. Está en muy buenas condiciones, muy barato. San Lázaro y Perseverancia, bar.

REMATO URGENTEMENTE MOTOres eléctricos 1|2, 1, 2 3 caballos, 110, Bomba Gould, motor gasolina 2 caballos, motocicleta reparto, máquina sumar, balanzas, radios corta-larga ocho tubos nuevos. Egido 18

VENDO DOS MESAS BILLAR, CHIcago, trabajando bien, buen punto, local barato y contrato, por no poder atenderlas el dueño. Se dan en ganga. Informes: Salud 197 altos, López: U-2918.

HORROROSA GANGA, VENDO BOnita lancha tipo semi-V motor francés cuatro cilindros, sumamente económico, ideal para pesca y paseo, velocidad quince millas por hora. Polo. Puente de Pote.

REINA No. 56.

Remato 4 vidrieras 1 carpeta con mostrador de vitrolite al frente, 1 caja de hierro, 2 neveras, 1 de carnicería tipo frigidaire, 1 máquina de coser, 1 división, 1 juego de cuarto, barbería completa, 1 columna tipo ámbar y 2 neveras depósito de leche.

VIDRIERAS, CONTADORAS

Vidrieras de todas formas y tamaños, mesas Vitrolite, sillas, banquetas, exprimidores frutas, pasteleras, caja caudales neveras, molinos café picadoras de carne, rebanadoras jamón, contadoras «National». Compro, cambio y vendo.

MAQUINAS ESCRIBIR
Y BUROS

Archivos, tarjeteros, sillas giratorias, libros, mesas para máquinas. Véame antes de cambiar, comprar o vender sus muebles de oficina, divisiones, mostradores. Casa Cano, Habana 116 y medio, entre Teniente Rey y Amargura. Telf. A-8607.

AVISO. VENDO 2 PUERTAS DE CAlle dos rejas y dos puertas ventanas, dos puertas interiores y 28 tirantes techos. Concordia 174 informa la encargada de la misma.

BUENA OPORTUNIDAD. VENDO bote de construcción de 15 pies de cedro atornillado y vela, ,6 pies, remos 8, no puedo atenderlo, véalo Puente Pote, pregunte Polo.

SE VENDEN MUY BUENOS LIBROS de medicina en francés, inglés y español. Lealtad 36, esquina a Animas.

SALUD 11

Urgente: caja hierro 6 puertas y chicas, precios reducidos; contadoras, vidrieras, frigidaire, fuente soda, archivos, burós, neveras propias establecimiento, cantinas, cuadros, mesas billar carambolas, ventiladores, sillas café, mesas. No cierre trato, sin vernos. También compramos. Visite esta casa. Salud 11: M-9136.

VENTAS

62 OBJETOS VARIOS

VIDRIERAS NUEVAS Y DE USO, A precios económicos, propias para tiendas, farmacias, tabacos y cigarros, exhibiciones de calle, etc., «La Nueva Industria», Lamparilla 48

SE NECESITAN MAGAZINES DE Linotypo a buen precio. Una dobladora que doble sobre 26x42 pulgadas. Llame U-3589 Rodríguez.

Dinero-Hipotecas

63 SOLICITUD

SE TOMAN $2.000 AL 9 POR 100, EStructura de concreto 144 cubierto 9 por 25 de superficie de esquina Omnibus y tranvías a 50 metros. I-6235 y A5-0332 propietario Valdés.

PRESTO DINERO DESDE $500-00 en adelante, en primera hipotecas, interés desde el 6 por ciento, No corredores. Telf. A-6836. Campanario 90, bajos, entre Neptuno y San Miguel. Sr. Correa.

64 OFERTAS

DINERO
Sobre joyas.
«CASA HIERRO»
Aguila 131, casi esquina a San José. Telf. M-2637.

DINERO PARA HIPOTECAS DIRECtamente, grandes y pequeñas amortizaciones parciales o a plazos fijo, interés desde 7 por 100, traiga títulos firmará enseguida, acepto corredores Informes San Lázaro 195, altos. Telf. A-9173

HIPOTECAS

Tenemos para colocar varias partidas, desde 20,000 hasta 500 pesos. Compramos y vendemos casas, solares, fincas. López y Montalvo, Aguiar 81, departamento 325. Banco de Boston Telf. M-3872.

DINERO
Sobre joyas,
en todas cantidades.
«LA PERLA»,
Animas 84, casi esq. a Galiano.
Telf. A-8222.

DINERO

Doy grandes y pequeñas cantidades en primero hipoteca desde el 7 por ciento en adelante, para la Habana y sus barrios. Compro y vendo casas, solares y créditos hipotecarios. Compro y vendo Bonos y Acciones.

Julio C. Granda
Obrapía 33 Telf M-5921 y FO-1668

65 BONOS Y VALORES

COMPRO BONOS Y ACCIONES DEL Banco Asturiano, Compañía Cubana de Electricidd, Bonos Centro Gallego. También se pignoran. Compro y vendo Bonos y Acciones de todas las Compañías, cotizables y no cotizables en la Bolsa. Manuel Piñol, Obrapía núm 17.

CAJAS RESERVADAS

Las tenemos en nuestras bóvedas construídas con todos los adelantos modernos y las alquilamos para guardar valores de los interesados. En esta oficina daremos todos los detalles que se deseen.

N. GELATS Y COMPAÑIA
106 Aguiar 108 esq. a Amargura.

PARA LAS DAMAS

67 PELUQUEROS

MANOLO: PELUQUERO A DOMIcilio. Cortes permanentes. Croquinol, Sobriza, tintes y decoloraciones. Llame teléfono M-6014

70 INTERES PARA LAS DAMAS

«CELESTINA» ALQUILA DISFRAces, desde 50 centavos; guaracheras, mexicanas, holandesas, gitanas, etc., San Rafael 41-C., una cuadra del Ten Cent. Diviértase y disfrácese bien en casa «Celestina».

¡¡FUERA CANAS!! OBTENGA UN hermoso color: negro, castaño o rubio, usando la tintura «La Favorita». Teñido de cabello $3.00. Estuche $1.00 De venta en todas las farmacias. Depósito: Virtudes número 28. Casa «Pilar». M-9392.

¡DISFRACES! ¡DISFRACES! MODAS «Chantine». San Rafael esquina a Manrique. Precios especiales para comparsas. A divertirse hasta fuera. Vea nuestra exhibición. Recuerde :San Rafael esquina a Manrique. «Chantine».

OJO: ALQUILO O VENDO DISFRAces nuevos. «Silver Fox», legítimo, por ausentarme. Hora: 6-1|2 tarde. Teléfono A-5061. Aguila 74. Apto. 120.

MODISTA RECIEN LLEGADA DE Madrid, ofrece sus trabajos garantizados en toda clase de confecciones, especialmente en trajes de noche. Precios especiales. Clases de corte sistema «Perfección». Perseverancia 34, bajos, entre Animas y Virtudes.

MODISTA
Rosalía Hernández
San Rafael 152-B., bajos, esq. Oquendo: U-3127.
Dobladillo de ojo a
2 cts. vara
Forramos hebillas a máquina.
Precios muy economicos
Plisados de todos tamaños bordados, festones y ojetes en colores. Forramos botones. Hacemos vestidos de alta costura y económicos.
TENEMOS MENSAJEROS

SISTEMA "ALEMANY"
INSTITUTO NACIONAL DE CORTE Y COSTURA

San José número 9. Creadora: señora Matilde Alemany. Método reconocido y autorizado por la Secretaría de Educación y el supremo arte del buen vestir, garantizando la enseñanza por este famoso método. Numerosas profesoras siéntense orgullosas de haber obtenido el título de capacidad. Pueblo: no se dejen sorprender por cierto sistema que dice ser oficial, siendo incierto; pues todos los sistemas tienen el mismo derecho (declaración de la propia Secretaría de Educación); y si no es hogarista o normalista, no alcanza plaza. Sépase, no la estafen. Sucursales: Compostela 114; Atocha 6, Cerro; Aguiar 43, segundo piso; Neptuno 212; Aguila 83, Apodaca 71, segundo piso; Avenida Acosta 70, Lawton; A. Ramírez 18, frente a la quinta de Dependientes Consulado 92; Jesús María 22; y 12 y B., reparto Almendares. Clases nocturnas. Vendemos métodos.

CORTE MODERNO NACIONAL

Sistema «Méndez». Reconocido como el más completo y rápido para aprender a corta y coser con perfección en poco tiempo. Academia Central, Neptuno 81. Moldes a medida. Moralidad.

VELLOS

Extirpación definitiva de los vellos de la cara, muslos, piernas, etc. Tratamiento garantizado. Sra Alexander, calle Tercera número 405 entre Dos y Cuatro. Vedado.

PARA LAS DAMAS

70 INTERES PARA LAS DAMAS

CORTE Y COSTURA
$1.50 MENSUAL
ACADEMIA «SANTA TERESA»

San Rafael 71, entre Campanario y Lealtad. Hágase profesora en tres meses. Desde la primera clase usted podrá cortar sus vestidos por figurín. También clases por correspondencia. Pidan la primer lección, incluyendo 3 centavos para franqueo. Expedimos títulos. Telf. A-3222.

ALTA COSTURA: PRIMER METOdo de las mejores cosas de moda, corte y confección irreprochable. Modelos a elegir. Maison Madeleine: M-8736.

BORDADORA. — SE HACE CARGO de toda clase de bordados a máquina señorita López Benjumeda No. 60.

ENSEÑANZAS

75 PROFESORAS - PROFESORES

PROFESORA INGLESA TIENE ALgunas horas disponibles Llamen 1 a 2 y después de las siete. U-3763

BAILES MODERNOS «TOMASIN»

Profesor de moda. Enseña a bailar rápido, elegante; son, pasodoble, vals, blues, fox, tango de salón, vals vienés. Seriedad garantía. Voy a domicilio. San Nicolás 264, dos cuadras Monte.

SEÑORITA JOVEN BUENA PRESENcia se ofrece para dar clases de taquigrafía, Mecanografía, Ortografía, Teneduría de libros a casas particulares y en su domicilio. Precios módicos. Informes teléfono M-4668 de 9 a 11 y de 2 a 4

ROBERT SCOTT Y MARY SCOTT, profesores americanos, dan clases de inglés privadas y colectivas o domicilio o en su casa. Método americano muy claro y rápido. Clases de francés por profesor competente. Teléfono F-3423. Si ausente, favor llame otras veces. Preferiblemente venga personalmente. Calle Línea 214, bajos. entre J. y K., Vedado, después 6 p. m.

PROFESORA AMERICANA DESEA cambiar hospedaje por clases de inglés o instrucción. Escribir a W. B., Departamento de Anuncios Clasificados, DIARIO DE LA MARINA, Apartado 1010.

PROFESORA DE INGLES E INStrucción a domicilio, ha trabajado en buenos colegios y tiene recomendaciones de los mismos. Precio especial estudiantes del Instituto o Ingreso. Teléfono F-3261

INGLES: PROFESOR AMERICANO, con títulos de dos Universidades, ex catedrático del Instituto Militar. Método rápido, práctico y moderno. Duncan Thomas. San Rafael 37, altos: M-2645, departamento 2.

BAILES
ULTRAMODERNOS Y CONGA

De Salón y taps, enseñado por Maurice y señorita Santander, profesores de New York, habiendo actuado en Cuba en hoteles: Nacional, Presidente Sevilla y Sans Souci, Tango parisién, bailes teatrales. Enseñanza rápida y privada a damas y caballeros. Lealtad 153, altos, entre Reina y Salud.

SEÑORA CON TITULO MAGISTErio se ofrece para dar clases a domicilio 1a y 2a enseñanza. Especializada en Aritmética y Gramática. También las doy en mi casa particular. A5-0071

ACADEMIA BRAVO

Cursos para ingreso Escuelas Ingenieros, Normales, Comercio e Institutos, Bachillerato nocturno.
PRIMERA ENSEÑANZA

Colegio-Academia para cursas todas asignaturas de Bachillerato (autorizado) para expedir certificados de Octavo Grado para ingresar sin sufrir examen en Institutos, Normales, Hogar, Técnica y Comercio, Teneduría, Inglés, Correspondencia, Cadetes y Aviación Militar y clases especiales a domicilio Profesorado competente. Cuotas módicas. Pupilos y externos, ambos sexos. Omnibus a domicilio, Neptuno 199, esquina a Lucena. Telf. U-2627.

PROFESORA DE PIANO DEL CONservatorio de Madrid y Peyrellade, de la Habana. Precio módico. Monte, 147, peletería «La India».

PROFESOR SALAZAR, DE PRIMERA y Segunda Enseñanza. Clases a domicilio de Ingreso, Inglés, Ortografía, Aritmética, Algebra y Geometría. San Rafael 152-3|4. Teléfono U-1948.

GARANTIZO HABLARA INGLES, Gramática, lectura dictado, comercial, especialidad para sostener conversación. Preparo para viajes y exámenes. Competente Profesora americana, Campanario 130, altos, antes Galiano 93.

ESTUDIO «LUCILLE» ENSEÑA TOda clase de bailes teatrales y de salón, cubanos y americanos, 2 profesoras. Especialidad en rumba, taps, bailes acrobáticos. Malecón 339. Telf. U-2238.

PIANO, SOLFEO, VIOLIN, GUITArra, mandolina: $3.00. Profesorado expertísimo, sistema rápido y fácil. Piezas al mes. Exámenes trimestrales. Especialidad en alumnos haraganes. Informes: lunes y jueves, San Rafael 73. Telf. FO-3397.

INGLES, TAQUIGRAFIA (INGLESA y española), Teneduría, Cálculos Mercantiles, Aritmética, Algebra, Caligrafía, Mecanografía y Ortografía: $7.00 mensuales, a domicilio, por el profesor F. Heitzman. Sitios Nro. 10, altos. teléfono A5-1822.

76 COLEGIOS

SAN "ELOY"

Colegio y Academia. Fundado en 1907. Primera y Segunda Enseñanza: Preparatoria, Bachillerato, Comercio, Idiomas, Cultura Física, Cursos preparatorios especiales. Admitimos pupilos, medio pupilos y externos. Quinta Menocal, Samá 31, Marianao, Telf. FO-7462. Pida prospectos.

COLEGIO "CLAUDIO DUMAS"
DOMINGUEZ 2, CERRO

Este acreditadísimo plantel para varones y señoritas, con más de 20 años de fundado, le ofrece las mejores garantías para la instrucción y educación de sus hijos: Enseñanza Elemental y de Superior, Ingreso instituto, Normales, Artes y Oficios, Teneduría, Mecanografía, Taquigrafía y Piano. Pupilaje para varones. Telf. A-6456.

ESTUDIE POR CORREO

La Academia «Rabiña», en Neptuno 78 y 80, esquina a Manrique: M-7849, tiene organizado clases por correspondencia desde hace años, habiendo prestado gran beneficio a aquéllos que tienen deseo de prosperar. Estudie las asignaturas siguientes: Taquigrafía, Mecanografía, Teneduría, Aritmética, Gramática, Ortografía, Procurador, Química Industrial, Inglés, Francés, Alemán, &. Informes: **Academia «Rabiña», Neptuno 78 y 80, esquina a Manrique. Teléfono M-7849.**

OBSEQUIO DE LA
ACADEMIA DE COMERCIO
LUIS B. CORRALES

Los que presenten quince centavos en sellos, recibirán una Aritmética Mercantil práctica. Clases de Teneduría de Libros, Taquigrafía, Ortografía, Inglés. Clases de Mecanografía $1,00 mensual, una hora diaria. Clases individuales. Lealtad 141, entre Salud y Dragones.

77 ACADEMIAS

HAVANA BUSINESS ACADEMY

Moderna y eficiente enseñanza comercial en inglés y español, Profesorado americano especializado Pitman y Gregg. Contabilidad, etc. Preparatoria ingreso principales escuelas de Cuba y Estados Unidos. Primera enseñanza en inglés. (Servicio de ómnibus). Cursos para adultos. Especialidad en Cursos Prácticos de inglés. Pupilos y medios pupilos. Línea 357 teléfono F-3043.

M.E.C.D. 2016

ENSEÑANZAS

77 ACADEMIAS

ACADEMIA DE IDIOMAS ROBERTS. Malecón 31. Teléfono M-2124. ¿Desea usted aprender inglés? Compre el método «Roberts». Se recomienda por sí solo. Distinción. Eficiencia. Garantía. Cuarta Edición: $2.00.

ACADEMIA RABIÑA

NEPTUNO NUMS. 78 y 80, ALTOS, ESQUINA A MANRIQUE. TELEFONO M-7849.

Clases individuales: Francés, Alemán, Taquigrafía «Pitman» y «Gregg» Mecanografía, Correspondencia y Aritmética Comercial. TAMBIEN CLASES POR CORRESPONDENCIA. Ingreso en Escuelas de Ingenieros, Arquitectos y Comercio. Servicio de ómnibus y de internos. **Pida prospectos: Neptuno 78 y 80, altos, esquina a Manrique. M-7849.**

ACADEMIA "ADAMS" NEPTUNO 160

Entre Escobar y Gervasio. M-1210. Establecida desde 1921. La única academia que garantiza la enseñanza con la devolución de su dinero: inglés. Taquigrafía inglés-español. Mecanografía, Teneduría, Aritmética Mercantil. Ortografía, Francés. Preparatoria de Bachillerato, etc. Clases individuales. Precios módicos. Seriedad y disciplina. Neptuno 160. Telf. M-1210

COLEGIO-ACADEMIA «SANTA TERESA»

Profesoras graduadas. Preparación moral y pedagógica: Taquigrafía, Mecanografía, Ortografía, Teneduría de Libros, Inglés, Francés, Alemán, Correspondencia Comercial, Aritmética, Cálculos Mercantiles. Ingreso Escuelas de Ingeniero, Normal y Kindergarten, Corte y Costura, Labores, Dibujo y Piano. **San Rafael número 71, entre Campanario y Lealtad. Telf. A-9222. Servicio de ómnibus.**

INTERES GENERAL

VINO OROTAVI. DE FRUTA BOMba madurada en la mata. Puro como rayo de sol. Sabor exquisito. Digestivo perfecto. Pídalo hoy mismo en establecimientos de víveres, bares y restaurants o José Caamaño. Morro y Refugio A-7729

ALQUILERES

79 HOTELES

HOTEL «HANABANA», PRADO NEPtuno, San Miguel y Consulado, entrada por Neptuno, todas las habitaciones con balcón, baño, agua fría, caliente, elevador día y noche, magnífico servicio, precios módicos. A-9041

HOTEL PRADO

Prado 85, entrada por Virtudes, habitaciones con balcón a Prado. Precios de situación para familias estables, buena comida. Ascensor toda la noche. Telf. M-7660 F. Marino.

HOTEL "ANDINO"

San Lázaro 496, esquina a M. U-2553. Unico en su clase. Moderno, céntrico, amplio, fresco, saludable, frente Universidad. Conviene para los que necesitan vivir cerca de los hospitales Calixto García o Mercedes. Habitaciones con baño privado, balcón, hermosa vista, con tres excelentes comidas: 45 pesos, matrimonio. Una persona desde 28 pesos. Clientela escogida. Pensión completa para huéspedes del interior. Precios sin competencia. Esmerado servicio en mesas separadas.

THE SAVOY

F. y Quince, Vedado. Telf. F-6616

Situado en un lugar alto del Vedado, con fácil y frecuente comunicación con la ciudad y repartos. Rodeado de jardines, con 600 metros de hermosos portales. Las habitaciones tienen ventilación directa, teléfono, baño privado, con agua fría y caliente. Precios moderados, incluyendo tres excelentes comidas. El servicio en mesas separadas, para cada familia.

LAS TULLERIAS

Hotel y restaurant. Comer y dormir bien es el primer factor para conservar la salud. Ningún otro lugar como éste y a la vez ahorrará dinero. Háganos una visita. Monserrate 91, entre Lamparilla y Obrapía.

ANTIGUO HOTEL LUZ

OFICIOS 35

Antiguos y cómodos apartamentos y habitaciones. Espléndido comedor, mesas separadas, agua fría y caliente, teléfono, ascensor y un esmerado servicio, muy cerca de las Secretarías de Educación, Comunicaciones, Trabajo, Comercio, Estado, Justicia y Gobernación. Por delante pasan todos los tranvías y ómnibus de La Habana. Precios económicos.

HOTEL BIARRITZ RESIDENCIAL

Prado 99, frente al Capitolio, para matrimonios sin niños, exclusivamente. Hermosas y ventiladas habitaciones con baño privado y closets. Lujoso roofgarden y cocina moderna, acabado de construir. Comida a la carta. Elevador día y noche. Confort y limpieza. Estricta moralidad.

HOTEL "ALCAZAR"

Habitaciones con baño privado, agua caliente y elevador, desde $14.50 para una persona; y $16.00 para dos personas. Cárdenas y Arsenal. Teléfono M-4091.

ALQUILERES

79 HOTELES

HOTEL "IDEAL ROOM"

PRADO 93 B, (POR PASAJE)

¿Desea vivir en casa tranquila, mejor que en su propia casa? Visite esta gran casa, aunque sea por curiosidad. Por dentro la mejor. Precios para matrimonio, con comida y toda asistencia desde $35.00 a $40. Hay apartamentos de dos habitaciones con balcón y baño a Prado. Exígense referencias de moralidad y pago.

HOTEL "CANADA"

Restaurant. Villegas y Tejadillo, frente al Palacio Presidencial y Parque Zayas: M-4703. Habitaciones y apartamentos, comida criolla y española, en mesas separadas, agua caliente, elevador día y noche. Para una persona, desde 28 pesos; dos personas, desde 40 pesos mensuales. Diario, precio razonable.

TROTCHA

En lugar más céntrico del Vedado, amplias y frescas habitaciones, rodeadas de jardines a una cuadra de tranvías y ómnibus. Calzada y Dos, Vedado. Telf. F-2383.

HOTEL "SAN CARLOS"

EGIDO Y MONTE

Céntrico y cómodo para vivir estable. Habitaciones individuales y para matrimonios. Departamentos de 2 y 3 piezas para familia. Buena comida, española y criolla. Ascensor día y noche. **Precios económicos.**

HOTEL «VANDERBILT»

Situado en la Loma de la Universidad Nacional, amplias y lujosas habitaciones con el baño privado, agua caliente y fría, en abundancia. Esmerada atención. Neptuno 309.

HOTEL «SANTA FE», S. A.

Amistad número 61, entre San José y San Rafael. Lo más céntrico de La Habana, próximo al Capitolio, teatros y principales tiendas. Telf. M-7589. Grandes y frescas habitaciones. Excelente comida. Precios moderados. Se exige moralidad.

Hotel Roosevelt

AMISTAD Y SAN MIGUEL

$55.00 mensuales. Matrimonios con tres excelentes comidas.

Apartamentos para familias, todos con baño privado. Elevadores día y noche.

HOTEL RADIO AMISTAD 15 ENTRE Neptuno y Virtudes. Habitaciones lujosamente amuebladas, agua fría y caliente, precios desde 60 centavos diarios.

80 CASAS DE HUESPEDES

PRADO 88 ALTOS CASI ESQUINA A Animas casa de familia estricta moralidad, se alquila un apartamento con balcón a Prado compuesto de dos habitaciones, otra interior y otra en la azotea propia para estudiante Precios módicos.

CASA HUESPEDES, HABITACIONES agua fría y caliente, comida excelente moralidad absoluta. Una persona desde 19 pesos, propias para estudiantes. Teléfono M-1236, Neptuno Nro. 31, altos.

MAGNIFICAS HABITACIONES, SE alquilan con todo servicio; grandes y frescas; comida inmejorable, agua caliente y fría en los baños. 17 No. 256 Vedado. Teléfono F-3837

NUEVA CASA DE HUESPEDES HAbitaciones amplias y buena comida, cuartos para estudiantes a 15 pesos, con comida. Manrique Nro. 125 entre Reina y Salud. Teléfono M-3771

"MANSION LOREDO"

CONCORDIA 98

Hermosas habitaciones con esmerada asistencia y confort. Excelente comida A-7681

CASA DE HUESPEDES LA REINA, en Reina 20 esquina a Rayo. Alquilo habitaciones y departamentos amplios y ventilados, baño intercalado, agua caliente. Comidas variadas. Precios módicos, teléfono M-6287. La dueña en el segundo piso.

GRAN RESIDENCIA FAMILIAR, EN Malecón 75, entre Manrique y San Nicolás, amplias habitaciones; agua caliente y fría, excelente comida; precios especiales. Luz a todas horas. Telf. M-7379.

HUESPEDES, PRADO Núm. 8. NUEvo dueño. Todas las habitaciones con balcón a la calle y hermosa vista al paseo. Bien condimentada comida. Moralidad absoluta. Visítenos.

RESIDENCIA PARA SEÑORITAS

ACADEMIA «SANTA TERESA»

San Rafael 71, entre Campanario y Lealtad: A-9222. Esta Academia situada en lugar céntrico de La Habana, fácil comunicación todos centros de enseñanza, ofrece a señoras y señoritas estudiantes del interior, pensionado cómodo, moral y económico. En la misma se cursa ingreso a distintas Escuelas. Informes: Academia «Santa Teresa».

CASA DE HUESPEDES «LA ISLA» Monte 53, por Factoría. Exclusivamente para personas de moralidad. Habitaciones con balcón y baño moderno. Precios reducidos. Comida a la carta. Telf. A-9210.

SE ALQUILA UNA HABITACION con baño privado balcón a la calle toda asistencia, residencia Santa Ana Campanario 66 esquina a Concordia.

GALIANO No. 84, ALTOS DEL CAFE «La Isla». Alquilo espléndida habitación con balcón a la calle, esquisita comida, estricta moralidad, asistencia completa para hombres solos. $23.00.

CASA PARA FAMILIAS: PRADO 65, exclusivamente para personas de estricta moralidad. Si no es así, no se presente. Habitación con balcón calle, con toda asistencia, comida inmejorable. En azotea, habitación para matrimonios u hombres solos.

CASA DE HUESPEDES, MONTE 225 entre Figuras y Carmen. Se alquila un apartamento y una habitación para matrimonio u hombres solos con todos los servicios, precios módicos, comida a la española, hay teléfono, agua a todas las horas. Moral absoluta.

ALQUILERES

80 CASAS DE HUESPEDES

CASA DE HUESPEDES «LA MATANcera», Reina número 83, teléfono: A-0238. Se alquilan amplias habitaciones con vista a la calle con o sin baño, agua fría y caliente a precios muy reducidos. Comida española y criolla.

81 CASAS DE COMIDAS

INTERESANTE. CASA PARTICUlar ofrece comida a la criolla y española. Apropiada para persona delicadas del estómago. Precio de situación. Informan: Malecón 3, primer piso izquierda teléfono A5-0071

SE SIRVEN CANTINAS A DOMICIlio. Comida criolla y española, con mercancías de primera. Una persona: 50 cts., dos personas: 70 cts. Comida variada. Habana núm. 89. Telf. A-6515.

COMIDA A DOMICILIO. A PRECIO des situación, solamente para el Vedado. Garantizando es igual, por su pureza y condimentación, a la de casa particular. Calle 13 número 214. Telf. F-2845.

CANTINAS A DOMICILIO. COMIDA vegetariana hecha a conciencia, con buen aceite, para personas que están a plan. Económico. Se admiten abonados al comedor. Telf. A-7905.

82 APARTAMENTOS

SE ALQUILA APARTAMENTO INterior, calle 17 Nro. 1411 entre 26 y 28. Vedado. Sala, cuarto, comedor, baño y cocina 12 pesos. Telf. F-2736

ACABADOS FABRICAR SE ALQUIlan apartamentos de dos habitaciones baño y cocina 23, 25 y 28 pesos para matrimonio sin hijos. Edificio Fraternidad Monte 65 lado Ten Cents.

SE ALQUILA DEPARTAMENTO EN azotea, escalera independiente, dos habitaciones, cocina, baño completo, agua abundante 18 pesos. Cuba 110. Informan en la misma.

EDIFICIO «AGUIAR» INDUSTRIA 72.1|2. Amplios apartamentos 2 habitaciones y baño completo, luz, limpieza, teléfono, agua caliente y ascensor todas horas. Solo personas de moralidad.

DEPARTAMENTO ALQUILO, PARA abogado, procurador, consultoría o agente de negocio, con derecho a recibidor. Habana número 64, bajos, Notaría.

APARTAMENTO MODERNO, EN tercer piso, San Miguel 36 y 38, entre Industria y Amistad: sala, 2 cuartos, lujoso bajo intrecalado, comedor, cocina gas y servicios de criados: 40 pesos. Informan: M-6242. Llave en la azotea.

ALQUILO A FAMILIA DE BUEN gusto, que no sean más de 3 personas mayores, hermoso apartamento: sala y habitación grandes, servicio completo privado y patiecito. Completo orden y buen aspecto, no hay nada igual en La Habana. Hospital 25, entre San José y Valle.

EN LO MEJOR DEL VEDADO ALquilo en casa de familia de estricta moralidad apartamento con baño, también una habitación espléndida comida para informes llame al teléfono F-2014

APARTAMENTO: SAN JOSE 178, ENtre Infanta y San Francisco, dos habitaciones, baño y cocina. Informes en la misma. Telf. U-2582.

VEDADO. SE ALQUILAN APARTAmentos nuevos dos dormitorios, sala, comedor, con garage etc, desde 30 pesos. Calle 8 esquina Zapata Teléfono F-5724

SE ALQUILA PARTE DE UNA OFIcina, en el punto más céntrico de la ciudad. Informes: F-6440.

MURALLA 88, POR CRISTO ALQUIlo frescos higiénicos apartamentos hombres solos, siete y ocho pesos.

VILLEGAS 23. EDIFICIO DE APARtamentos: 28 y 25 pesos, de sala, dormitorio, cocina y baño, sin estrenar. Informes: Departamento de Administración de Bienes, bufete de Arellano: M-3936.

SE ALQUILAN APARTAMENTOS modernos, en San Miguel 96, a una cuadra de Galiano. Informan en la tintorería.

J ESQUINA 21, VEDADO, APARTAmento moderno, muy fresco, con gran vista y excelente situación. Sala comedor, dos cuartos, lujoso baño completo intercalado etc. Informes: Encargado.

EN EL RECIEN CONSTRUIDO EDIficio de J y Calzada, se alquila un apartamento alto de cuatro habitaciones y toda clase de comodidades. Informes por el F-5368

SE ALQUILA EN LO MAS CENTRIco de la Habana. Parque del Cristo, hermoso departamento fresco y ventilado; 3 cuartos, cocina y baño. $25.00. Teniente Rey, 69.

ALQUILO UNA ESPACIOSA SALA, para profesional o casa de modas Amistad 79 se dan y piden referencias. A una cuadra de San Rafael.

CUBA 91 ESQUINA A LUZ, SE ALquila un departamento con servicio sanitario independiente, casa exclusivamente para familias.

ALQUILO APARTAMENTO, UNICOS altícos: sala, habitación, cocina, servicios, Avenida Acosta esquina Aranguren, Víbora, entre D-Strampes y Juan Delgado; y habitaciones a 7 y 8 pesos, en Curazao número 18; y Vigía 33. Celestino: M-4476.

EDIFICIO DE APARTAMENTOS 17 Y 12, VEDADO

Se alquila con o sin garage, apartamento, terraza, sala, 2 cuartos, baño intercalado completo, comedor, cocina y servicio para criados, closet en los cuartos, extracción de basura por cuenta de la administración, antena múltiple y chucho automático en las escaleras. Informes: el encargado, en el garage de los bajos.

VEDADO. 15 PESOS APARTAMENto interior bajo entrada independiente dos grandes habitaciones baño luz, casa nueva, Informa 19 604 altos F-7368 cerca C llame antes.

EN EL VEDADO SE ALQUILA UN apartamento y habitaciones calle 37 entre 6 y 8 Reparto San Antonio.

SE ALQUILAN APARTAMENTOS en San Miguel Nro. 96 a una cuadra de Galiano. Informan en la Tintorería.

MONTE 5, ALUILO APARTAMENto 2 posesiones lavabo, balcón calle, otro con baño privado, agua caliente y fría, habitaciones con lavabo y balcón, pintada con exquisito gusto. Para matrimonio u hombre solo, en la misma se sirve comida. Exijo referencias. A-6601

ALQUILERES

82 APARTAMENTOS

EDIFICIO URSULINAS

EGIDO ESQUINA A SOL

Casa de apartamentos modernos, propios para matrimonios o reducida familia, con servicios sanitarios completos, luz, agua caliente y fría. Situado en lo más céntrico de la ciudad, con espléndidas vías de comunicaciones para toda la capital e interior de la República.

INFORMES EN EL MISMO

PRECIOS MODICOS

Apartamento bajo. núm. 1.

CON CINCO BALCONES A LA CAlle, se alquila con toda asistencia, hermoso departamento de dos habitaciones, de esquina, con lavabo, agua caliente y teléfono. Neptuno 77, primer piso de «La Filosofía».

SE ALQUILA PEQUEÑO APARTAmento alto en el Vedado calle 13 número 958 entre 8 y 10. Se puede ver de 3 a 5 Informan Telf. F-2078

SE ALQUILAN DEPARTAMENTOS A familias honorables. Patrocinio No. 263, entre Figueroa y Strampes, Víbora; en lo mejor de la Loma del Mazo, a una cuadra de los Omnibus Ruta 15.

13 PESOS APARTAMENTOS INTEriores, dos habitaciones, baño, cocina y luz Agua abundante, muy frescos. Entre dos líneas tranvías. Fernandina y Vigía.

83 DEPARTAMENTOS

SE ALQUILA ESPACIOSO DEPARtamento en lo más céntrico de La Habana: 3 cuartos, cocina, baño. Agua abundante. Teniente Rey 69, altos, frente parque Cristo.

SE ALQUILA UN DEPARTAMENTO para personas mayores completamente independiente, grande y fresco, muy cómodo. Informan en Chacón 3, altos; de 9 a.m. en adelante.

ALQUILO PROPIO PARA DENTISta departamento primer piso frente Norte, amplio, conexión gas, luz, limpieza, piso granito, derecho a sala espera, elevador. También 3 apartamentos para oficinas. Edificio «Ajuria» Habana 86 M-1643

MANRIQUE 55, PEGADO A NEPTUno, para matrimonio alquilo moderno departamento alto, con sala, dos cuartos grandes, baño lujoso completo, cocina de gas. Llave el encargado.

MAGNIFICOS

DEPARTAMENTOS HABITACIONES

CON BAÑO, LUZ Y ELEVADOR DIA Y NOCHE, EN

MARINA NUM. 2

ESQ. A 25, EDIF. «CARREÑO» DESDE $10.00 A $35.00

Informes en la misma. M-6747.

ALQUILO A FAMILIA SIN NIÑOS, hermosos departamentos de dos y tres habitaciones, lavabo de agua. También con todo servicio privado, en las casas siguientes: Empedrado 15, Habana 85 esquina a Lamparilla y Monte 2-A., esquina a Zulueta Son casas de orden y buen aspecto.

84 HABITACIONES

SE ALQUILAN DOS HABITACIONES con vista a la calle, Villegas Nro. 16, altos.

SE ALQUILA UNA HERMOSA Y ventilada habitación con balcón, agua corriente, en casa de familia honorable en Consulado 59, altos entre Colón y Refugio se piden y se dan referencias. Teléfono M-9734 verla de una en adelante, no niños.

SE ALQUILAN HABITACIONES, con balcón e interiores, en Compostela 112, por Luz; y en Lucena 15 y medio, por San Rafael, altos de la casa Dupón, primer piso, izquierda.

CASA DE MORALIDAD Y BUEN ASpecto. Habitaciones amplias, balcón a la calle e interiores, luz y teléfono. Cocina amplia, pueden cocinar familias. Obrapía 51, altos, entre Habana y Compostela.

SE ALQUILA UNA MAGNIFICA habitación, muy grande y fresca. Casa de familia. Exigimos referencias, Compostela número 69, altos, entre Obrapía y Lamparilla.

SE ALQUILAN: EN OFICIOS NUMEro 30, altos, habitaciones desde 5 pesos. En la misma, una con balcón a la calle, propia para oficina.

SOL NUMERO 87, SE ALQUILA UNA habitación amplia y cómoda, (entre Villegas y Aguacate).

INFANTA NUMERO 62½, LOCALES para grandes y pequeñas industrias. En la misma, un espléndido patio con piso de cemento, parte del cual está techado.

PARA MAS INFORMES: «UNION Urbana», S. A., Muralla número 98, departamento número 403. Teléfono: A5-3992.

EN CASA PARTICULAR Y EN LO más céntrico, se alquila una habitación con todo servicio a un hombre solo; otra, para dos. Hay teléfono, San Rafael 68, altos.

HABITACION FRESCA, INDEPENdiente, para hombre solo: 10 pesos con luz. Calle C. número 457, altos, entre 19 y 21, Vedado, de 11 a 1.

EN EL VEDADO: CASA PARTICUlar solicita señorita compañera de habitación, precio económico, toman informes. F-2309

PRADO 113, FRENTE A CAPITOLIO se alquilan habitaciones con lavabo de agua corriente. Presencie los Paseos de Carnaval desde su vivienda.

VEDADO. LINEA 901 ESQUINA 6, (casa con palmas) familia honorable, alquila hermosísima habitación a la brisa, propia 2 o 3 personas. Cambiamos referencias. Todo servicio F-5632 y F-3569

SE ALQUILA HERMOSA HABITAción dos balcones Aguacate 74, altos entre Obispo y Obrapía Informan en la misma, con o sin comida. Fresca, clara.

ALQUILO JUNTOS O SEPARADOS, dos cuartos construcción moderna, exclusivamente para guardar muebles, 4 pesos uno. Casa familia. Informes: F-4895 calle 12 Nro. 107, Vedado.

ALQUILO UNA O DOS HABITACIOnes en casa familia a hombre solo o matrimonio con o sin muebles, único inquilino. Precio modesto. Crespo, número 24, altos.

ALQUILERES

84 HABITACIONES

CASA PARTICULAR, ALQUILA DOS habitaciones con baño interiores, completamente independientes. Cambiamos referencias. Diez de Octubre 1271, entre Carmen Vista Alegre.

EN PUNTO CENTRICO, SE ALQUIlan habitaciones con lavabo de agua corriente. Hay agua caliente en los baños. Precios módicos. Reina 68, altos, entre Campanario y Lealtad.

POR 6 PESOS, SE ALQUILA EN CAsa de familia, un cuartico ventilado y claro para hombre solo, baño anexo. Hay teléfono. Malecón 14, altos.

ESPLENDIDA HABITACION, A UNA cuadra Palacio Presidencial, propia para persona del comercio. Aguacate núm. 20, tercer piso.

SE ALQUILA HABITACION, CON sus servicios y puerta a la calle. Informes: San Lázaro y Perseverancia, bar.

PEÑA POBRE Nro. 20 ENTRE HAbaña y Aguiar alquilo habitación en los bajos propia para dos personas Moralidad se piden referencias.

SE ALQUILA, EN CASA DE FAMIlia, una habitación para persona de moralidad. San Lázaro Nro. 172 primer piso

NEPTUNO 136 ALTOS ENTRE LEALtad y Escobar se alquilan habitaciones con toda asistencia o sin ella Hermoso apartamento en azotea.

CASA PARTICULAR ALQUILA UNA amplia habitación a hombre solo. Precio: 6 pesos, anexa al baño. No hay letrero. Crespo 42, bajos, entre Colón y Trocadero.

CONSULADO NUM. 126

Hermosas habitaciones, vista calle; otra interior, agua caliente, teléfono y esmerada limpieza. Para personas mayores, que sean decentes y quieran vivir así, no las hay mejores.

SE ALQUILAN EN COMPOSTELA número 75, entre Teniente Rey y Amargura, espaciosos y frescos apartamentos y habitaciones, acabados de pintar. Llaves e informes en la misma. Propietario: Francisco Torres, edificio Pedroso, apartamento 65.

SE ALQUILA UNA HABITACION para hombres solos o matrimonio, barata, en Compostela 58, altos, entre Lamparilla y Obrapía.

SE ALQUILAN HABITACIONES Y departamentos muy ventilados, con lavabos, agua fría y caliente, con asistencia. Habana número 89, entre Lamparilla y Amargura.

MONSERRATE 93, ALTOS, ENTRE Lamparilla y Obrapía, se alquila una habitación con lavabo agua corriente y muebles, en 10 pesos. Otros informes en la misma.

REMATO URGENTEMENTE MOTOres eléctricos 1|2, 1, 2, 3 caballos, 110, bomba Gould motor gasolina 2 caballos motocicleta reparto, máquina sumar, balanzas, radios corta-larga, otro tubos nuevos. Egido 18.

APARTAMENTO MODERNO, TERcer piso, San Miguel 36 y 38, entre Industria y Amistad, sala, dos cuartos, lujoso baño intercalado, comedor, cocina gas servicios criados. Informan: M-6242 40 pesos. La llave en la azotea.

ALQUILO DOS HERMOSISIMAS HAbitaciones, con desayuno, almuerzo y comida, con muebles o sin ellos, a personas de estricta moralidad. Agua caliente y teléfono. Morro 3, altos, entre Genios y Cárcel.

HABITACIONES EN PUNTO INMEjorable a matrimonio solo u hombres solos. Con comida o no; lavabo, baño caliente, balcón. Amistad 45 primero, cerca de San Rafael.

EDIFICIO «CUBA», SEIS PISOS,

Empedrado número 42. Se alquilan amplias y ventiladas habitaciones, muy baratas, elevador, lavavos, luz toda la noche Orden y moralidad. Telf. M-5113.

CABALLERO O SEÑORA, NO NIÑOS, Alquilo lujosa habitación en casa familia. Con o sin asistencia. Cambio referencias. Manrique 124, bajos entre Salud y Dragones. Hay teléfono.

EN UNA RESIDENCIA PARTICULAR se alquila hermosa y ventilada habitación a matrimonio sin niños, elegantemente amueblada, con todo servicio y todas las comodidades deseables. Habana 35, entre Chacón y Cuarteles. Teléfono M-6574.

RESIDENCIA FAMILIA RESPETAble, media cuadra Universidad. San Lázaro 333, altos, entre Mazón y Basarrate, alquílanse amplias y frescas habitaciones, agua fría, comida excelente para estudiantes o matrimonios.

AMARGURA 31 ESQUINA HABANA amplias habitaciones con balcón, luz, teléfono. Referencias, a mayores.

SE ALQUILA EN DIEZ PESOS UNA espléndido habitación a matrimonio o caballero; es casa de moralidad, en Industria 73, entre Trocadero y Animas; tercer piso, núm. 7.

SE ALQUILA AMPLIA HABITACION en el Vedado para guardar muebles. F1-7132

ALQUILO HABITACION CLARA Y ventilada, propia para matrimonio u hombres solos, en casa de moralidad, Maloja 75, altos; y otra, en casa de familia, Salud 37, altos.

MONSERRATE 93, ALTOS, ENTRE Lamparilla y Obrapía, se alquila una habitación en 10 pesos, con lavabo de agua corriente y muebles. Otros informes en la misma.

SE ALQUILA UNA HABITACION a hombre o señora sola en Luz 27, bajos, teléfono A-6243

HERMOSA CASA PARTICULAR ALquilo habitación anexa al baño, matrimonio sin niños u hombres solos, con luz y agua caliente. Animas 174, bajos, entre Gervasio y Belascoaín.

VEDADO: ALQUILO UNA AMPLIA habitación con lavabo a matrimonio o dos personas con toda asistencia. Calle H, No. 209, altos entre 9 y 11.

SE ALQUILA UNA HABITACION amplia y fresca, al lado del baño, en casa particular. San Nicolás No. 92; 2da., casi esquina a San Rafael.

7 PESOS, ALQUILO HABITACION en casa de cuatro personas, a hombres solos No falta el agua. San Rafael 126, bajos, entre Gervasio y Belascoaín.

SE ALQUILA VENTILADA HABItación con muebles o sin ellos, comida, teléfono y baño moderno, a matrimonio, señora u hombre solo. Escobar 29 (altos)

ALQUILERES

84 HABITACIONES

HABITACIONES CON O SIN BAÑO privado, agua caliente y demás servicios, a precios razonables, en Línea 214, entre J. y K., Vedado. Telf. F-2845.

CASA PARTICULAR ALQUILA DOS habitaciones, baño anexo, vista a la calle En la misma informan de un departamento propio para Consultorio médico. Refugio 32.

A HOMBRE O MUJER SOLA, ALquilo una habitación, casa de familia. San Lázaro 172, altos, entre Galiano y Blanco.

EN CASA PARTICULAR SE ALQUIlan dos habitaciones, una a hombre solo y otra a matrimonio. Estrella 179, altos. Se dan y piden referencias.

LUGAR CENTRICO: SAN IGNACIO 46, entre Obrapía y Lamparilla, habitaciones y departamentos amplios y ventilados, con y sin baños privado; al fondo hermoso salón con cocina, a persona decente.

85 NAVES-LOCALES

ALQUILO BAJOS OFICIOS 28 ESquina Amargura cuatro grandes locales y almacén con 600 metros, juntos o separados. Informan en la misma de 4 a 5

SE CEDE UN LOCAL PREPARADO para arreglo y negocio de muebles y se alquila parte puerta a la calle para pequeño negocio alquiler 6 y 15 pesos. Sol 84 entre Aguacate y Villepas para verla de 7 a 8 y de 2 a 6 tarde.

ALQUILO UN LOCAL, CIENFUEGOS número 50, esquina a Gloria, de construcción moderna, apropiado para puesto de frutas y venta de frutos del país. Precio: 17 pesos

CONCEPCION Y SAN ANASTASIO, Alquilo local propio para cualquier comercio, con vivienda, acabado de pintar, cerse a cualquier hora. Informan de 2 a 5

15 PESOS

Goicuría y Avenida de Acosta. Magnífico local, propio para comercio o depósito. Informan en la misma, de 8 a 12 y de 2 a 6. Telf. M-6747.

$35

En el mejor lugar de La Habana: O-Reilly esquina a Habana, un magnífico local propio para comercio, depósito u oficina. Informan en el mismo, de 8 a 12 y de 2 a 6. Oficinas: Genios y Morro: M-6747.

SE ALQUILA UNA NAVE EN DEsagüe entre Franco y Subirana. La llave en la bodega. Informes: Telf. F-6332.

NAVE — SE ALQUILA EN RODRIguez entre La Calzada y Dolores, Pegada a Toyo 8x22 monolítico. Dueño en los altos Telf. X-1296

SE ALQUILA UN LOCAL ACABADO de fabricar en San Rafael Nro. 141 A entre Oquendo y Soledad teléfono: FO-1375

SE ALQUILA UNA NAVE CON 300 metros y casa para vivir, Jovellar 158, antes 4, entre Espada y San Francisco. Informan Príncipe 13.

UNA NAVE PROXIMA AGUA DULce, se alquila en precio razonable. Informan: Cristina No. 5, esquina a Corta.

NAVE: AMARGURA 73, SE ALQUIla una nave pequeña, propia para establecimiento o depósito. Informan: Telf. M-3360, o en el núúmero 84, enfrente.

CON CHUCHO DE FERROCARRIL.

Se alquila una nave de quinientos metros, cerca de Belascoaín, Infanta y Carlos III. Informes: «La Vinatera», Arbol Seco y Peñalver.

ALQUILO LOCAL PARA ESTABLEcimiento Diez, esquina a Tercera; Reparto Almendares. Informan al lado por Tercera.

SE ALQUILA LOCAL DE ESQUINA de 56 metros cuadrados propia para bodega café y lechería o para tabaquería o zapatería. Informan Sarabia 15 altos. El local en Saravia y Carballo.

$20 MAGNIFICO

Local en Doce y 23, preparado como para venta de helados, frutas u otro comercio. Informes en el mismo. Telf. M6747.

SE ALQUILA CUBA Y DESAMPARAdos, esquina, local para establecimiento y dos pisos altos con dos departamentos cada uno y sus servicios. Informes: Manzana de Gómez 527. Teléfono A5-3641

ALQUILAMOS EL MAGNIFICO LOcal de trescientos metros cuadrados de Concha 19-A y 21 entre Atarés y Acierto (Luyanó) propio para quien desee instalar un negocio en lugar de buen aspecto. Informes teléfono X-1608 y X-1908

SE ALQUILA EN 50 PESOS, LA NAve de Desagüe número 70, moderna, de una sola planta, techos monolítico o comercio. Informes y llave en las cos, todo de primera, para industria bodega Telf. F-6332.

$30

Magnífico local en Dragones esquina a Amistad, propio para comercio u oficina. Informan en Genios esquina a Morro. Telf. M-6747.

SE ALQUILA LOCAL DE 8.48x22.4, en Obrapía 50, entre Habana y Compostela. Informan: F-6359, alquiler: $50.00.

87 HABANA

ALQUILO GLORIA 11 SEGUNDO PIso en 25 pesos, con sala, cuarto baño completo y comedor Informan bajos. Bonita casa.

SAN LAZARO 344-46 2o PISO DEREcha casa particular alquila habitación con lavabo de agua corriente, con o sin mueples a hombres solos o matrimonio sin niños.

ALQUILERES

87 HABANA

CONCORDIA 66 ENTRE LEALTAD y Escobar, elegante, moderno segundo piso alto, tres cuartos, baño intercalado, galería de cristales y persianas. En la azotea dos cuartos con baño completo. Teléfono A-7320 50 pesos.

ALQUILO MODERNOS ALTOS SAN Francisco 47 entre Valle y San José, Sala, saleta, dos cuartos baño completo, cocina gas. Verlos 9 a 11 2 a 5.

SE ALQUILAN LOS ALTOS DE Nueva del Pilar Nro. 20, acabados de fabricar con sala, saleta, cuatro habitaciones, baño intercalado y cocina de gas con su calentador de agua. Las llaves en los bajos. Informes en Clavel No. 3 esquina a Lindero teléfono U-3754

ACABADOS FABRICAR SE ALQUIlan casas de sala, recibidor, tres habitaciones, baño, comedor, cocina; servicios criados, 65 y 55 pesos. Edificio Fraternidad Monte 65, lado Ten Cents.

SE ALQUILA LA CASA DAMAS No. 1 A, casi esquina a Luz, primer piso, con sala, saleta, tres cuartos baño intercalado y demás servicios. Informa Ruidíaz. Telf. I-7752

ALQUILO: CONDESA 45, BAJOS, entre Escobar y Lealtad, casa nueva con todas las comodidades: sala, recibidor, 2 habitaciones, baño intercalado, comedor y cocina. Llaves en el núm. 47.

SE ALQUILAN LOS MODERNOS ALtos de Gervasio 48, con sala, saleta, cinco cuartos, baño, comedor y cocina. La llave en la misma. Puede verse, de 2 a 12 y de 2 a 6 p. m.

ALQUILO: 45 PESOS, LEALTAD 145-A., entre Salud y Reina: sala, recibidor, cuatro amplios cuartos, comedor al fondo, baño completo, cocina de gas, servicios de criados y dos patios. Informes en la misma.

SE ALQUILA ESPLENDIDA CASA, compuesta de sala, recibidor, tres espléndidas habitaciones, baño intercalado, comedor al fondo, cocina y servicio de criados, en 50 pesos. Informan para verla de 2 a 4 p.m. Genios Nro. 21 bajos. Telf. A5-3992

ALQUILO BAJOS RAYO 31 ENTRE Reina y Estrella zaguán, sala, saleta, tres habitaciones, baño intercalado, comedor, cocina, baño y servicio criados. F-4262

SE ALQUILA 50 PESOS CASA MUY amplia sala, comedor, 4 cuartos y baño, cuarto y servicio de criados. Belascoaín 95. Informan en los bajos.

SE ALQUILA CASA, CONCORDIA 184, esquina a Espada: 3 cuartos, sala, comedor, patio, cocina, servicios y cocina de gas. Llaves: bodega: 30 pesos. Telf. U-2918 de 11 a 2.

SE ALQUILAN LOS MODERNOS ALtos de Salud 128, cuadra y media de Belascoaín, compuestos de sala, tres dabitaciones, comedor, baño intercalado. Informan: San Rafael 113.

EN 25 PESOS SE ALQUILA LA FRESca y ventilada casa, calle Agustín Alvarez número 25, entre Marqués González y Oquendo, a dos cuadras de Belascoaín, con abundante agua, acabada de pintar, compuesta de sala, saleta corrida, tres habitaciones, cocina, patio y servicios. Llaves en el número 10. Informes: Francisco Torres, edificio «Pedroso», Aguiar número 65. Telf. A-7830.

ALQUILASE SEGUNDO PISO, MOderno. Infanta 8, entre San Lázaro y Jobellar: 40 pesos, para corta familia: terraza, agua abundante, closets. Llaves en la misma. Para más informes: Telf. FO-2189.

SE ALQUILA PRIMER PISO DE HAbana 40 esquina Cuarteles sala, comedor, dos habitaciones, cocina y servicios.

PRIMER PISO SALA, COMEDOR, 3 cuartos, baño y cocina Teniente Rey 87 informan la misma de 1 a 5.

OQUENDO 75 ESQUINA PEÑALVER apartamento lujoso bajos independientes a la calle Sola cuarto baño, cocina, familia seria encontrario no pregunten llame la misma F-6922

ALQUILO SEGUNDO PISO ANIMAS 22, sala, comedor, cuatro habitaciones, etc. Llave e informes en la misma de 9 a 11 y de 2 a 6. F-4878

SE ALQUILA ACABADA DE ARREglar la casa Corrales No. 197 entre Carmen y Figuras, 4 cuartos, patio, azotea y demás servicios. Informan en la misma de 9:30 a 11:30 y de 2 a 5.

CONSULADO 45, SEGUNDO PISO, 6 habitaciones, sala, recibidor, comedor al fondo, etc., $70.00. Llave en el No. 38 (bodega). Otros informes Galiano 66. Apartamento 56.

SE ALQUILA ZAPATA 6, CASI ESquina a Infanta, hermosos altos muy ventilados; sala, tres cuartos, baño y cocina, abundante agua. Informes: bodega. Teléfono U-6857.

CUBA 16, APARTAMENTO UNO, planta baja, frente Avenida del Puerto, 3 habitaciones, baño intercalado comedor, cocina, servicio de criados y patio. La lave en la misma. Informan M-6947

SE ALQUILA BONITA CASA NUEVA de sala, comedor, 2 habitaciones, amplio portal, baño intercalado completo, agua fría y caliente. Arango 365, esquina Fábrica. Informan en la bodega o Villegas No. 34.

ALQUILO PRINCIPE 122, ALTOS, Espada y Carnero: Sala, recibidor, 4 cuartos, baño intercalado, comedor fondo, cuarto y servicio criados, cocina gas, abundante agua. Llave Departamento No. 4. Informes: I-3884. Precio situación.

SE ALQUILA UNA SALA PARA PROfesional y habitaciones amplias y frescas, a personas de moralidad. Damos y pedimos informes. Escobar 18, bajos.

SE ALQUILA EN FIGURAS 2-E., ENtre Belascoaín y Escobar, frente al parque Peñalver, bajos compuestos de sala, comedor, gabinete al frente, un cuarto, baño completo y cocina. Precio: 23 pesos Informn: Telf. F1-6321.

SE ALQUILA LA COMODA CASA, Vigía número 18-A., a dos cuadras del Mercado Unico. Informan en la misma.

PROPIA PARA MATRIMONIO SE alquilan los modernos bajos de Corrales Nro 85 esquina a Revillagigedo compuestos de sala, dos cuartos, baño intercalado, comedor y servicio de criados, puede verse de 2 a 5.

SE ALQUILAN LOS ALTOS CASA Animas 147 compuestos de sala, saleta, cuatro cuartos, cocina, cuarto baño. Entre Belascoaín y Gervasio. Llave en los bajos. Informan calle 11 Nro. 907 entre 6 y 8. Vedado.

BONITO Y VENTILADO 2o. PISO MOderno. Estévez 9, a media cuadra de Monte y una Mercado, sala, comedor, dos habitaciones baño, intercalado y agua impulsada. Abierto de 2 a 5.

ALQUILERES

87 HABANA

AGUACATE 88 SE ALQUILA EL Primer piso sala, recibidor, 4 cuartos, comedor, cocina, terraza baño y servicio de criados. Informes en el segundo piso.

SE ALQUILA CASITA NUEVA, CAmpanario y Condesa, altos botica, sala, comedor, 2 cuartos, cocina, baño, 23 pesos y dós meses fondo. Llave e informes: botica.

ALQUILO: LUGAREÑO 28, ALTOS esquina a Luaces, terraza, sala, recibidor, tres cuartos, baño completo, intercalado, comedor al fondo, cocina, cuarto y baño criados. Aguiar, Mercaderes 27. M-8628 y U-6509

SE ALQUILAN LOS BAJOS DE San Lázaro 37, entre Industria y Consulado, compuestos de sala, saleta, baño intercalado, 4 habitaciones, cuarto de criados servicios sanitarios, comedor y cocina.

SE ALQUILAN LOS MODERNOS BAjos de la casa calle Malecón N. 72, esquina a San Nicolás, se compone de sala: comedor, tres cuartos, baño intercalado, pantry, cocina y demás servicios. Se puede ver de 9 a.m. a 5 p.m Informes: San Ignacio Nro. [...] teléfono A-7501

SE ALQUILAN ACABADOS DE reformar, los espaciosos y ventilados altos de Consulado número [...] entre Refugio y Colón. Informan en la misma, de 8 a 11 y de 2 a 5 p.m.

CASAS DE GRAN LUJO, PARA PERSONAS DE GUSTO

En 34 pesos se alquila la fresca, fresca y ventilada casa baja, sin altos, calle Agustín Alvarez número 5, entre Marqués González y Oquendo, a dos cuadras de la Secretaría de Justicia y de la Calzada de Belascoaín, abundante agua: sala, saleta corrida, tres habitaciones, baño intercalado de colores, lujosamente decorada, cocina preparada para gas y carbón, calentador, lavaderos y servicio de criados. Toma corriente para radio, refrigerador, teléfono, etc. Llaves en el número 10. Informes: Francisco Torres, Aguiar núúm. 65. Telf. A-7830.

SE ALQUILA BONITA CASA NUEva de sala, comedor, 4 habitaciones, amplias, portal, baño intercalado completo, agua fría y caliente. Arango 465, esquina a Fábrica Informan en la bodega o Villegas 34.

ALQUILO: ESCOBAR 51, ALTOS entre Animas y Virtudes, de construcción moderna: sala, dos cuartos, baño y cocina. Precio: 30 pesos

ALQUILO A UNA CUADRA DE A... Menocal con sala, comedor y 3 habitaciones, mucha agua, en $25, Cruz del Padre y Velázquez. Teléfono M-7107.

INDUSTRIA 73, PRIMER PISO, sala, saleta, tres cuartos, baño, comedor, cuarto y servicio de criados. Informes: Departamento de Administración de Bienes del Bufete de Arellano. Teléfono M-3936.

ALQUILO ALTOS, GRANDES, SAN Miguel 165, entre Escobar y Gervasio. Informa su dueño en los bajos, 3 1-2 en adelante.

ALQUILO MODERNO PRIMER PIso. San Lázaro 218, sala, comedor, dos habitaciones, baño completo, cocina y cuarto criados. Informan Monte 170. Tel. M-3216.

SE ALQUILAN LOS ALTOS ANIMAS 147 compuestos de sala, saleta, 4 cuartos, cuarto baño; cocina, servicios llave en los bajos. Informan calle 11 Nro. 907 entre 6 y 8. Vedado.

NUEVA DEL PILAR 28, ENTRE Benjumeda y Llinás, cómoda casa, sala, saleta, cuatro habitaciones, etc. Llave en el número 30. Informes: Galiano 66, apartamento 56.

SE ALQUILA CASA, ACABADA DE fabricar, en San Rafael 114, primer piso; sala, recibidor, cuatro cuartos, comedor, dos baños y servicio de criados. Informes: Belascoaín 75, «Leader»: U-2844.

ESQUINA DE TEJAS, VELAZQUEZ 13 entre Infanta y San Joaquín, bajos modernos: sala, saleta, tres cuartos, baño intercalado: 30 pesos. Llaves: Velázquez 9. Informes: M-8712

SE ALQUILA MODERNO PISO BAjo. San Nicolás 141: sala, habitación, comedor, cuarto de baño completo y cocina de gas. **La** llave en la misma.

ALQUILO 34 PESOS, MERCED [...] bajos, sala, saleta, 3 cuartos y servicios. Llave bodega esquina Cuba.

ALQUILO

Bajos Marqués González esquina Sitios. Local propio barbería o establecimiento pequeño.

ALQUILO CON SALA, COMEDOR 3 habitaciones, mucha agua, en Lagunas No. 31, entre Ave. Menocal y Xifré, en $27. Teléfono M-7107; verla de 1 a 2 p. m.

ALQUILO MODERNA. FRANCO «...» casi esquina Desagüe. Sala, recibidor, comedor, tres cuartos, baño, patios, cocina. 25 pesos alquiler. Llave Desagüe 55, casi esquina Oquendo.

ALQUILO ENTRESUELO DOS BAños, uno completo tres habitaciones, sala, cocina, un apartamento con baño y cocina. Egido 2 B Informan en la misma, de 8 a 10 a.m. de 3 a 4 y media p.m.

ECONOMICAS

Casas de sala, saleta, comedor, y tres cuartos, baño intercalado, cocina cuarto y servicio de criados, los mejores lugares de la Ciudad:

Aguacate 75, bajos .. .. $34.
Peñalver núm. 116 .. .. 18.
Cueto 91, letra F. .. .. 20.
20 esquina a 21 .. .. 20.
Paz 56, altos .. .. 40.
San Bernardino 93 .. .. 10.
Cuba y Tejadillo, altos .. .. .. 40.
Santa Irene 94, altos .. .. .. 10.
Correa 5-E., altos .. .. 17.
18 entre 9 y 11 .. .. 20.
Calle 22 núm. 24-A., altos .. 12
Marina núm. 2, de $10.00 a 30.
Vigía núm. 11 .. .. 14.
Marina 16-C. .. .. 25.
Trece esquina a M., Maine, de $27.00 a .. .. 30.
Doce y 23 .. .. 21.

Departamentos de una y dos habitaciones con baño, desde $10.00 a $35.00

Dragones 12, de $13.00 a .. .. $20.
Lindero núm. 24 .. .. 13.
Amistad núm. 68 .. .. 17.

Informan en las mismas. Para ver las, de 8 a 12 y de 2 a 6. **Oficinas: Genios esquina a Morro. Telf. M-6747.**

FOLLETIN 1

LA GLORIA DE CLEMENTINA

Por ALEJANDRO FRIAS GIRAUD

De venta en la «Casa Wilson» Obispo No. 52.—Tel. M-3850.

CAPITULO I

A menos que se sepa que dando unas pocas vueltas y caminando cinco minutos se va a parar inevitablemente a uno de los grandes barrios ruidosos y chillones de Londres, se creería que Romney Place, en Chelsea, hallábase situada en alguna vieja ciudad conventual olvidada del mundo. Por qué se la llama «plaza» es cosa que la historia no consigna. Es simplemente una calle o doble terraplén de lo más tranquilo, de lo más sereno, de lo más sosegado que se puede imaginar. Es de una estrechez que angustia. Está rigurosamente cerrada a los organilleros y a las murgas alemanas; y los vendedores ambulantes de carbón tienen tantas probabilidades de despachar su mercancía dentro del British Museum como de conseguir parroquia en Romney Place con sus roncos pregones. Perrillos errabundos y perezosos gatos persas son sus **genii loci.** Forma la calle una doble hilera de pequeñas casas de la primitiva época victoriana, teniendo cada una un sótano protegido por un espacio cercado con balaustrada, un piso bajo, al que se llega por medio de un puñadito de primorosos escalones, y un piso alto. Tres casitas marcan un extremo de la calle; una iglesita soñolienta, moderna, señala el otro. Cada casa tiene un jardinillo en la parte de detrás, el cual, por el lado sur, a causa del declive gradual del terreno hacia el río, se halla al mismo nivel que el sótano y, por lo tanto, a un nivel más bajo que la calle. Algunas casas, en esta parte sur, tienen construído en el jardín un taller que se eleva a la altura total de la casa. En el taller, oblicua claraboya, abierta en su tejado, da entrada a la preciosa luz cenital, y ventanas de estilo francés miran al jardín. Una galería al mismo nivel que el piso bajo, y en comunicación con él, circunvala el taller. La galería comunica con el suelo por una escalera de caracol.

Desde una de estas galerías, cierta tarde de noviembre, Tommy Burgrave miraba al interior del taller de Clementina Wing. No estaba ella sola, como él había creído, pues frente a un caballete que sostenía un retrato casi terminado veíase el original: una bonita y delicada muchacha, en compañía de un joven de aspecto vulgar, bien trajeado, bien nutrido, de cabeza redonda como una bola y de cuello de toro. Clementina, al sentir pasos, miró hacia arriba.

—Lo siento...—dijo el mirón—. No me dijeron...

—No te marches. Hemos terminado ya la **pose.** Baja. Este es míster Burgrave—explicó—. Se dedica también a la pintura... Miss Etta Concannon; el capitán Hilyard.

Fueron presentaciones superficiales. El grupo se detuvo alrededor del retrato durante algunos momentos y dspués la muchacha y el joven se marcharon. Clementina escudriñó con la mirada la pintura, suspiró, empujó el caballete hacia un rincón del estudio y arrastró otro caballete a la luz. Tommy se sentó en la tarima de los modelos y encendió un cigarrillo.

—¿Quién es el hombre?

—¿Este? —preguntó Clementina, señalando al nuevo retrato, un caballero gordo con aspecto de satisfecho de la vida.

—No. El hombre que acompañaba a miss Etta. Me gusta el nombre de Etta.

—Es su prometido. Te dije su nombre: el capitán Hilyard. La vino a buscar. A mí no me agrada—contestó Clementina, cuyo lenguaje era rudo.

—Parece más bien bruto..., y ella es bonita como una pintura. Debe de ser horrible la suerte de una muchacha que caiga en unas manos así.

—Tienes razón—replicó ella, cogiendo la paleta y los pinceles. Luego se volvió hacia él. —¿Por qué malgastas la preciosa luz del día? ¿Por qué no estás trabajando?

—Me siento perezoso esta tarde y necesito estímulo. Por eso pensé que debía venir aquí. ¿Me puedo estar?

—Claro que sí que te puedes estar—dijo Clementina, retocando ligeramente una pequeña mancha de color en la tela y retrocediendo unos pasos para observar el efecto.—Aunque tú, joven gandul, que necesitas un estímulo, me aburras... como me aburren—añadió dando otro golpe de pincel—los horrorosos calzones de este hombre gordo.

—No veo por qué hayas tenido que ponerle los calzones. ¿Por qué no lo hiciste de medio cuerpo?

—Porque pertenece a la clase de queseros que «quieren» conforme pagan. Si lo corto por la cintura, se figuraría que le engaño. Paga para que se le pinten sus horrendos pantalones, y yo se los pinto.

—Pero tú eres una artista, Clementina.

—De la enfermedad de serlo me curé hace tiempo—replicó ésta, ceñuda, dando todavía unos golpes de pincel a los pliegues del abominable traje. —Una mujer de mi edad y apariencia no puede tener ilusiones. Si las tiene es una tonta. Yo pinto retratos por dinero, para ver si un día de estos me puedo retirar del negocio y ser una señora. ¡Bah! ¡El arte! ¡Mira eso!

—¡Uf! ¡Detente!—exclamó riendo Tommy, tan pronto como revelose el fresco golpe de pincel. —No hagas esas infernales cosas más horrendas de lo que ya son.

—Ahí es donde yo adquiero «carácter»—le contestó ella, sarcástica. —A las gentes les gusta. Dicen: «¡Qué rudo! ¡Qué vigoroso! ¡Qué expresivo!» ¡Mira al viejo cerdo tan satisfecho...! Y me pagan en guineas por lo que vosotros los grandes artistas cobráis chelines. Si tuviera yo el valor de mis convicciones y le pintara un hocico, me pagarían centenares de miles de rupias (1). ¡El arte! No me hables de arte. Estoy harta de él.

—Perfectamente —dijo Tommy, chupando calmosamente su cigarrillo—. No quiero hablar. El arte es grande y el hablar de él es más grande, gracias a Dios. Conque me callo.

Era Tommy un muchacho de pelo rubio, de cara fresca y de veintidós años, y el único niño mimado que entraba en el taller de Clementina. Su tío, Efraín Quixtus, había casado con una parienta lejana de Clementina; de modo que, en cierta forma, era ésta parienta suya. A tal hecho debía Tommy su amistad con la pintora. Cierto que él la conocía vagamente desde su infancia, pero la intimidad con ella era debida a cierto encanto y candor de su juventud que ante sus ojos, no muy tolerantes, le granjeó su favor.

Sentado en la tarima, entrelazadas las manos sobre las rodillas, extasiado, admirativo, la veía cómo pintaba. Porque no obstante todo su cínico desprecio por su arte, era Clementina una retratista de insigne talento, que poseía el don mágico del pintor de retratos, de atrapar lo esencial, de plasmar sobre la tela el alma misma, miserable o noble, del modelo. Tenía un estilo fuerte, brillante veraz e incomprensible como su lenguaje. Verla trabajar era a la vez para Tommy Burgrave un encanto y una desesperación. De haber sido una mujer bonita y joven, quizás su vanidad masculina se habría sentido herida. Pero Clementina, con su fealdad, aspereza y sucie dad, apenas si era una mujer ante su pensamiento tolerante. No era posible que nadie se enamorase de ella; nadie hasta entonces la había enamorado. Y ella, desde luego, jamás había tenido la más remota idea de enamorarse de nadie. Para su imaginación de muchacho, Clementina enamorada era una concepción grotesca. Además, representaba edad indefinida. Tommy decidió que debía de tener alrededor de cincuenta años. Pero si se miraban con indulgencia sus rudezas y excentricidades, encontraba uno que era

(1) **La rupia es una moneda fraccionaria de valor ínfimo de la India. (N. del T.)**

M.E.C.D. 2016

ALQUILERES

HABANA

87

PROXIMO TERMINARSE PARA 1ro. de Febrero, edificio Antón Recio 18, a 20 metros Monte, ocho casas, cada una compuesta: Sala, recibidor, tres cuartos, baño intercalado, comedor al fondo, cocina, servicios criados, agua en abundancia fría y caliente. Informan en la misma.

CIENFUEGOS NUM. 28
Primer piso, entre Corrales y Apodaca: sala, comedor, tres habitaciones, baño y cocina. Mucha agua. Informes: M-1454.

ALQUILO CASA 1 PLANTA. FRANCO D, casi esquina Desagüe. Sala, saleta, comedor, tres habitaciones, patio, baño, cocina. Llave Desagüe 55, casi esquina a Oquendo.

SE ALQUILA EN CORRALES 52 ENtre Suárez y Revillagigedo, una casa con sala, comedor, tres cuartos, cocina y baño en 32 pesos, informes en los altos.

VEDADO

88

VEDADO. — ESPLENDIDOS BAJOS esquina C y 21 con garage, precioso jardín grandes sala, comedor, cuatro cuartos, varios closets, dos más de criados, lavaderos, cocina y baños lujosos, dos terrazas Encargado de 3 y media a 5 y media FO-3731 alquiler: 65 pesos.

ENTRADA VEDADO L Nro. 304 ENtre 19 y 21 Alquílanse bajos jardín, portal, sala, hall, 4 grandes habitaciones, 2 baños intercalados, comedor pantry, cocina, terarza, lavadero, patio 2 cuartos sirvientes con servicios y garage.

VEDADO. FRESQUISIMOS ALTOS, acabados fabricar cuatro cuartos, lujoso baño, cuarto criada con baño. Informan: Quince esquina H. No. 351. Teléfono F-2498

SE ALQUILA LA BONITA, FRESCA y bien situada casa M 160, entre Línea y 17, con sala, comedor, tres habitaciones bajas y una alta, baños closets, pantry y demás comodidades Precio 55 pesos. La llave en los altos de al lado. Informes 17 Nro. 857 altos Teléfono F-3415

D, NUMERO 209, ENTRE 21 Y 23, EN lo mejor del Vedado, preciosos altos con terraza, sala, antesala, 4 hermosísimas habitaciones, 2 baños intercalados, comedor, pantry, cocina, servicios servidumbre, etc., etc. Precio inigualado. Informes: Goizueta, Telf. F-3228.

VEDADO. ALQUILA DOS PLANTAS independientes acabadas de fabricar, fresquísimas con tres habitaciones precioso baño, cuarto y servicio de criados garage y demás comodidades en 19 entre 22 y 24. Informa el sereno.

SE ALQUILA LA MODERNA CAsa, Calzada 55, entre M y N., Vedado, segundo piso, con sala, recibidor, cuatro cuartos, baño intercalado, saleta de comer, cocina y cuarto de criados: 50 pesos. La llave al lado. Preguntar por Andrés. Informes: J. Balcells y Compañía, San Ignacio 33. M-3128

ALQUILO VEDADO, CALLE 4 Nro. 303 entre 13 y 15 chalet compuesto jardín, portal, sala, recibidor, comedor, repostería, cocina, servicio en los bajos y 4 hermosos dormitorios con lujoso baño en altos. Garage y dos habitaciones para criados, terraza. Puede verse de 9 a 12 y de 1 a 5 tarde e informes Cuba 52 M-9250

SE ALQUILAN LOS MODERNOS bajos calle 19 Nro. 203 entre J y K, Vedado, jardín, portal, sala, comedor, 2 cuartos, bao intercalado y cocina de gas. Teléfono F-4804

23, ESQUINA A BAÑOS; ALTOS, CAsa 5 cuartos, baño intrcalado, sala, comedor, terraza, cuarto y servicios de criados, patio con lavadero. Informes: M-1174 ;la llave en la misma.

SE ALQUILA LA CASA TERCERA 162 entre C y D Vedado puede verse de 8 a 11 y 2 a 5 tarde. Informan F-4987

VEDADO, ALQUILO CASITA, SALA, comedor, cuarto, cocina, servicio y patio. 5ta., 414, entre A y B. Informan en la última.

VEDADO: CALLE 20 ENTRE CALzada y Línea, próxima a terminarse para corta familia de gusto: Sala, comedor, 3 habitaciones, cuarto y servicio de criados. $50.

SE ALQUILA LA CASA DE UNA planta, L, No. 253, al lado de la consulta del Dr. Castillo: Jardín, portal, sala, gabinete, 6 cuartos, galería, 2 baños intercalados, comedor, pantry, cocina, cuarto de criados, traspatio. Informan en la misma.

55 PESOS, APARATAMENTOS DE lujo, sin estrenar, con tres habitaciones, dos closets, baño, terraza, sala, comedor, cocina y servicio de criados, con o sin garage. Edificio M. y 21. Informes en la misma y departamento de Administración de Bienes del bufete de Arellano. Telf. M-3936.

ALQUILO: CALLE 19 NUMERO 1066, entre 12 y 14, bajos, Vedado: jardín, portal, sala, 3 habitaciones, comedor, baño, cocina, servicio criados y patio lateral. Informes: Leyte Vidal. Telf. M2222: 34 pesos.

VEDADO: BAÑOS Y 17, EDIFICIO «Menéndez», alquilo un apartamento alto, moderno, con sala, comedor, tres cuartos, gabinete, cuarto de criados cocina y servicios.

SE ALQUILAN LOS ALTOS DE LA casa calle 10 Nro. 507 entre 21 y 23 Vedado, 3 cuartos, sala, comedor, cocina baño completo 34 pesos. La llave al lado informan F1-6382

LOS MEJORES ALTOS: VEDADO, segundo piso, propio dos matrimonios: cuatro dormitorios, dos baños intercalados, hall central, sala, saleta, comedor, portal garage, lavadero y servicio de criados. Calle 25 esquina a D.

LOS MEJORES ALTOS: VEDADO, segundo piso, propio dos matrimonios: cuatro dormitorios, dos baños intercalados, hall central, sala, saleta, comedor, portal, garage lavadero y servicio de criados 25 esquina a O.

CALLE 27 NUMERO 710, ENTRE A. y B., se alquilan modernos bajos, con 4 habitaciones, baño intercalado, sala y demás comodidades. Llaves: esquina A. Dueño: de 9 a 11, en la misma.

SE ALQUILA CASITA: JARDIN, portal, sala, cuarto, comedor, cocina, servicios, propia para matrimonio: 15 pesos. Calle 2 número 334, entre 39 y 41, Vedado Telf. F-7043.

SE ALQUILA LA PLANTA BAJA DE la casa calle 4 Nro. 154, entre Calzada y Línea, Vedado, sala, cuatro habitaciones, baño nuevo intercalado, comedor, cocina de carbón, dos habitaciones, criados y servicio, garage. La enseña la actual inquilina. Precio: setenta pesos. Informes: teléfono F-4993

SE ALQUILA A LA BRISA, CASA, portal, sala, saleta, 4 habitaciones, comedor, cocina, terraza, baño, cuarto servicio de criado. D 504 entre 21 y 23, Vedado.

LUJOSA RESIDENCIA, JOTA Y 25, altos 3 grandes habitaciones, dos baños, sala, saleta, recibidor, hermoso comedor, terraza, 2 cuartos criados con baños. F-4344, encargado bajos Muralla 111.

SE ALQUILA CALLE 23, ESQUINA a 6, Vedado; 3 cuartos, sala, comedor, terraza, baño y servicio de criados. Informan en los bajos. Precio $55.

SE ALQUILA: CALLE 6 NUMERO 154 entre Calzada y Línea, hermosa residencia decorada, una sola planta, portal, recibidor, sala, saleta, comedor, 7 habitaciones, 2 baños patio interior, pantry, cocina, garage, cuarto chofer y 2 cuartos en la azotea. Informan: FO-3194.

CASA 3 HABITACIONES, BAÑO INtercalado, garage, 3 habitaciones de criados, patio de cemento, etc., 50 pesos. Calle 15 número 1205, entre 18 y 20, Vedado.

88 VEDADO

CASA-QUINTA FRENTE A LA UNIversidad, de dos pisos y sótano. El piso principal con cuatro habitaciones, dos salas, comedor, pantry, cocina, baño y servicios completos. En los altos: 6 dormitorios, gabinete, hall central, tres baños, servicios sanitarios completos y terraza alrededor; y un tercer piso al fondo, con un salón. En el sótano, un salón central, siete habitaciones, dos baños y servicios sanitarios modernos. Esta quinta, rodeada de jardines con arbolado, tiene además una casa de mampostería destinada a garage Jovellar y L., entrada por Jovellar. Precio: 200 pesos. Informes: J. Balcells y Compañía, San Ignacio 33: M-3128.

VEDADO: CALLE 21 Nro. 961 ESquina Crecherie compuesta de 3 cuartos uno en azotea con servicio y demás departamentos. Precio: 32 pesos.

SE ALQUILAN

Calle K núm. 3 (altos) moderno núm. 105, terraza, comedor, pantry, sala, saleta, cocina, servicio de criados y cuarto, tres habitaciones, baño, la llave en la misma. $370.00.

Príncipe 35 primer piso derecha, comedor, sala, cocina, servicio de criados dos habitaciones. La llave en la misma. $27.00.

Local propio para establecimiento en 10 de Octubre 58-60 $45.00.

Para más informes dirigirse a The National City Bank of New Yorq, Departamento de Administración de Bienes. Tel. A-9897.

CASA 3 HABITACIONES, BAÑO INtercalado garage 3 habitaciones de criados, patio de cemento, etc 60 pesos. Calle 15 Nro. 1205 entre 18 y 20. Vedado.

SE ALQUILAN APARTAMENTOS DE dos cuartos, sala, comedor, cocina, baño, etc. Acabados de construir con garage 30 y 40 pesos. Calle 8 esquina a Zapata.

VEDADO: VEINTE CASI ESQUINA a Trece, modernos bajos: 65 pesos, con garage; altos: 60 pesos, portal, sala, comedor, pantry, cocina, cuatro cuartos, baño, cuarto de criados con baño. Informan: Quince número 351, esquina a H. Telf. F-2498.

89 CERRO - PALATINO

CASA EN 16 PESOS PORTAL, SALA, 2 cuartos, cómoda, fresca abundante agua Prensa 19 squina a San Cristóbal una cuadra de tranvía del Cerro, llaves en bodega de esquina.

90 MARIANAO - REPARTOS

ALQUILO RESIDENCIA DECORADA buen gusto, Avenida 6, entre 1 y 2, villa «Mercedes». Buenavista: 4 habitaciones, baño intercalado, comedor 9 metros ancho, garage 2 máquinas, 2 cuartos y servicios criados. Leyte Vidal: M_2222. Precio: 65 pesos.

SE ALQUILA LA ESQUINA DE CONsulado y Cuatro. Buenavista. Marianao, propia para comercio. Tuvo bodega 30 años. Informan: Telf. M-6436 Pena.

REPARTO NICANOR DEL CAMPO, calle 9 entre 4 y 6, frente al tranvía, alquilo un chalet con jardín, portal, sala, comedor, gabinete, pantry, cocina cuarto criados, garage, cuarto de chofer; y en los altos: 4 cuartos y dos baños.

BUEN RETIRO. AVENIDA COLUMbia y Panorama. Se alquilan los modernos altos sala, tres dormitorios, baño intercalado, comedor, cocina y cuarto criada. Fresquísimos. Informan en los mismos. 45 pesos.

ALQUILO PORTAL, SALA, GABINEte, tres habitaciones, baño intercalado, comedor, cocina, garage, dos cuartos criados y servicios; patio grande con gallineros. Avenida 9 entre 6 y 7 ampliación de Almendares.

PRECIOSA CASA DE ESQUINA JARdín, portal, sala, hall, tres cuartos, baño verde, comedor, pantry, cocina, garage y en los altos: cuarto grande de criados, lavadero y servicios. 14 y A, al lado del Cine «Roxi», a una cuadra de la Curva Montalvo; en la misma y F-2117.

PLANTA ALTA DE LA CASA CALLE Nueve, entre 8a y 9a, reparto Buena Vista, con tranvías por el frente y ómnibus al fondo. Se compone de sala, saleta, cinco cuartos, hall, servicios sanitarios, comedor, cocina y cuarto de criados, terraza y garage para automóvil. Alquiler módico. Informes: Rosales, Gorrín y Mañas. Edificio La Metropolitana 610. Telf. M-6946.

EN AVENIDA ALIADOS No. 3, CASA de 4 habitaciones, hall central, baño intercalado, comedor al fondo, dos cuartos y servicios criados, garage. Informan: 17, No. 853. F-2869.

91 JESUS DEL MONTE - VIBORA

EN LO MEJOR DE LA VIBORA SE alquila 10 de Octubre Nro. 622 antiguo, esquina la Avenida de Acosta, en el primer piso una casa grande de esquina con todas las comodidades otra chica en el segundo piso con agua abundante y un apartamento chiquito interior en la planta baja. Informes en la misma el portero Manuel el Portugués. Telf. F-5932 dueña. Precio 50 25 y 15 besos.

25 PESOS PRECIOSOS ALTOS MOdernos sala, saleta dosgrandes cuartos, baño completo patio Dueña al lado. Concejal Veiga 101 entre E. Palma y L. Estévez.

VIBORA: FILIPE POEY ENTRE Acosta y O_Farrill cómodos bajos: 4 cuartos, baño intercalado, garage, agua siempre. Exígense informes. Dueño, altos: I_5877.

ALQUILO 25 PESOS LO MEJOR DEL reparto Mendoza, jardín, portal, sala, 3 habitaciones, baño, comedor etc. muy amplia, mucha apariencia. Informes Telf. I-3990 de 1 a 2 solamente

VIBORA: ALQUILO AMPLIA CASA, Primera entre Lagueruela y Gertrudis portal, sala, comedor, tres habitaciones, baño, cocina y patio, cerca del Instituto, una cuadra de la Calzada: X-2430.

SAN ANASTASIO 20. $27.00. PREciosa casa. Portal, sala, tres grandes cuartos, comedor, baño, cocina. Nueva completamente. A_8854 M-2433

ALQUILO: ENCARNACION 64, ENtre Dolores y San Indalecio: sala, comedor, tres cuartos, baño intercalado, etc. Llaves en el 62. Informes: Dr. Lamelas.

VIBORA: A. ZAYAS 32, ESQUINA A San Carlos, Loma de Chaple, se alquila amplia casa. Más informes: F-4568.

ALQUILO 30 PESOS CHALET MOderno Sola A entre Santa Catalina y San Mariano, paradero ómnibus Mendoza y Ayuntamiento. Sala, saleta, 4 habitaciones, baño comedor, está pintándose San Lázaro 360 U-1802

HERMOSA CASA JARDIN, PORTAL, sala, saleta, tres habitaciones, baño intercalado, comedor al fondo, cuarto y servicio de criados en la Loma de Chaple, dos cuadras de la Calzada informan teléfono I-6029

REGIO PALACETE TIPO RENACImiento español sin estrenar. Concepción y Delicias Víbora, bajos informan.

SE ALQUILA CASA EN SANTA CAtalina 60, frente al parque Lawton, 3 habitaciones, cocina, comedor y sala Informan: A-6277.

$90.00, ALQUILO EN EL REPARTO más alto, sano y mejor de la víbora, 10 minutos del Capitolio, hecho por la rica familia de Frasco del Valle; en el que nada falta, preciosísimo chalet, compuesto de dos plantas. Altos: recibidor, cinco habitaciones, seis closets, dos lujosísimos baños completos. En los bajos, portal vestíbulos recibidor, sala, biblioteca, comedor, cocina, pantry, dos cuartos de criados, con sus servicios, garage para dos máquinas, lavadero y lindísimo jardín, a una cuadra de la Calzada. Informan: Casa del Dr. Vieta. Teléfono I-5046.

ALQUILO VISTA ALEGRE ENTRE J. B. Zayas y Luz Caballero. 4 habitaciones y demás comodidades. Verla de 9 a 11 y de 3 a 5, Teléf. FO-2927. Llame de 12 a 2.

ALQUILERES

91 JESUS DEL MONTE - VIBORA

ALQUILO CASA 10 DE OCTUBRE No. 1503, jardín, portal y pasillo, entrada independiente, sala, saleta, tres cuartos, comedor, cocina, baño hall, cuarto y servicio criados, galería de columnas, patio y traspatio, verla de 2 a 5 teléfono I-6483

SE ALQUILA O-FARRILL CINCO EN el paradero de la Víbora, con sala, saleta, comedor, cuatro cuartos y demás comodidades. Llave e informes en la misma.

10 DE OCTUBRE 444 A, CASI ESquina a Chaple alquilo altos modernos con sala, recibidor, siete habitaciones, comedor al fondo, dos baños y terraza, la llave en los bajos teléfono X-1250

SE ALQUILA HERMOSA CASA, LAgueruela 51, esquina a Primera. Compuesta de jardín, portal, sala, recibidor, cuatro habitaciones, amplio hall, baño, comedor, cocina, cuarto y servicio de criado y patio Informan en la misma. Telf. X-1496.

EN EL PARQUE DE LA LOMA DEL Mazo, se alquila hermoso chalet, propio para familia numerosa a una cuadra de los Maristas e Instituto. Informan en el Telf. I-5482

VIBORA: ALTOS MODERNOS, CON todas las comodidades: 6 cuartos, 2 baños, terraza, hall, servicio criados, etc., San Lázaro 68, entre Vista Alegre y San Mariano. Telf. M-7190.

92 SANTOS SUAREZ - MENDOZA

ALQUILO CASA MODERNA SALA, 2 cuartos, cocina, baño completo y patio. Carmen entre Mayía Rodríguez y Goicuría preguntar por Ramos. Informan calle C entre 14 y 16 su dueño Calvo.

CASA FRESCA CERCA DE SANTOS Suárez, Salvador 83, Puente de Hierro sala, tres cuartos, comedor mucha ventilación y agua, se alquila $40.

ALQUILO: SANTOS SUAREZ, CALLE Zapotes [illegible], entre Paz y Gómez, media cuadra doble línea tranvías y ómnibus, Planta alta y baja, por separado: sala, saleta, 3 y 4 habitaciones, comedor al fondo, cocina, servicio de criados, baño intercalado con agua caliente: 32 y 30 pesos. Llave al lado. Telf. M_3009 Sr. Torreira.

ALQUILO: VISTA ALEGRE ENTRE J. B. Zayas y Luz Caballero, media cuadra colegio Maristas, 4 habitaciones y demás comodidades, Verla de 9 a 11 y de 3 a 5. Telf. FO-2927. Llaves, e 12 a 2.

SE ALQUILA EN GOICURIA 47, ESquina a Libertad, casa pequeña, dos habitaciones. Agua abundante. Tranvía Santos Suárez, a una cuadra y ómnibus

LACRET 607, ALQUILO CASITA NUEva portal sala, cuarto, cocina, baño patio barata informes. Telf. I-3519, llave carnicería.

CASITA INTERIOR ALQUILO EN Figueroa 21, entre Santa Catalina y Milagros a media cuadra de los carros y guaguas.

AMPLIOS ALTOS, ESQUINA DE fraile: 4 cuartos dos baños y demás comodidades. Alquiler: 30 pesos. También apartamento de 2 cuartos, sala, baño: 16 pesos. Omnibus 15 y 60, a una cuadra Informan en la misma, Sola 164.

SE ALQUILA LIBERTAD C SOLA, compuesta de portal, sala, comedor, una nave, dos cuartos, baño intercalado, cocina, patio y garage con cuarto. Informan F-2997 puede verse de 9 a.m a 6 p.m.

GOICURIA No. 5, HOY 9 Y 11, ENtre General Lee y Lacret. Se alquila un departamento alto y otro bajo al frente. Informan en la misma y en el Teléfono M-2357.

ALQUILO SANTOS SUAREZ NUmero 78, jardín, portal, sala, saleta, 3 habitaciones, comedor, baño cocina cuarto y servicio de criados, patio y traspatio cemento y garage. Informes: Leyte Vidal, Teléfono: M-2222 40 pesos.

SAN MARIANO 118, VIBORA, SE ALquila, entre San Lázaro y San Anastasio: jardín, portal, sala, saleta, cuatro cuartos, baño intercalado, comedor, cocina, cuarto de criados, patio y traspatio. Llaves en el 107. Dueño: Villegas 78 ferretería. Telfs. M-3502 e I-5929.

93 LUYANO

LUYANO. ALQUILO ALTOS PEREZ 21 media cuadra calzada Concha. Sala, comedor, dos cuartos, baño acabada de pintar, moderna, fresca, 19 pesos. Llave e informes Pérez 11

23 PESOS, HERMOSA CASA: PORtal, sala, tres cuartos, comedor, baño intercalado. La llave: Emna número 99 altos, entre Justicia y Fábrica.

EN LUYANO, JUSTICIA ESQUINA Herrera, casita en 18 pesos 2 meses en fondo. La llave en la misma.

94 LAWTON - BATISTA

ALQUILO CUATRO CASAS ACABAdas construir; sala, comedor, dos cuartos, baño intercalado completo, terraza y portal 22 pesos. Dolores 454 entre 9 y 10 Informes Rayo 57, teléfonos M_6519 y M-9795 Verse a todas horas.

SE ALQUILA CHALET JARDIN, portal, sala, saleta, 3 cuartos, baño intercalado, garage, cuarto servicio de criados, Calle 13 Nro. 1, esquina Cerrada. Reparto Batista, Luyanó. Guaguas y tranvías puerta, 30 pesos M-3872

97 GUANABACOA, REGLA Y CASA BLANCA

EN GUANABACOA ALQUILO ESpléndida casa, Lebrero 4, el mejor punto población, sala, recibidor, saleta, 6 cuartos, bajos, 4 altos servicios completos. Telf. U-5636

98 ALQUILERES VARIOS

SE ALQUILA UNA ESPLENDIDA COcina propia para trén de cantina con todo preparado, como calderos y cantina. Informan en Consulado Nro 49, bajos. Teléfono M-8869

SE ALQUILA UNA COCINA Y COMEdor. Informe en Malecón No. 12, apartamento No. 4 o San Lázaro núm. 186; primer piso.

SE SOLICITA CRIADA ESPAÑOLA, para cocinar y limpiar casa de corta familia. Que tenga buenas referencias y duerma en la colocación. Telf. I-5587.

SE ALQUILA UN DEPOSITO DE vender leche, una carbonería con todos sus equipos, con capacidad para 500 sacos, los dos establecimientos en nueve pesos mensuales, tiene mucho barrio; Se vende un solar de esquina de brisa, 14 metros de frente por 18 de fondo, su dueño: Municipio y Acierto, Jesús del Monte, Teléfono X-1150

A LAS ESTACIONES DE RADIO, SE alquilan 300 metros de largo por 6 de ancho. Informes: Carretera de Vento, kilómetro 3. Teléfono X-2128.

SE SOLICITAN

99 SOLICITUD DE ALQUILERES

SEÑORA AMERICANA DESEA APARtamento pequeño en azotea, cuarto, cocina, baño, entrada independiente. Llamen I_3079

DESEO ALQUILAR UNA FINCA, NO menor de una caballería, y a una distancia no mayor de una hora de viaje de la Ciudad. Renta: de 25 a 35 pesos. (Contrato de 3 o 4 años). Telf. A5-3992. J. Guerra

SE SOLICITA ALQUILAR UNA CAsa o apartamento amueblado. Dos cuartos dormitorios para tres adultos. De Febrero 15 hasta Marzo 15. Dirigirse a «Americano., Clasificados DIARIO DE LA MARINA

SE SOLICITA EN ALQUILER, CASA de dos plantas, con garage, de Línea a 23, y de J. a O., Vedado. Informes: Telf. U-5474.

SE DESEA ALQUILAR UNA ESPAciosa sala para profesional, o casa de modas. Amistad 79. Se dan y piden referencias. a una cuadra de San Rafael.

SE SOLICITAN

99 SOLICITUD DE ALQUILERES

VEDADO: SOLICITO ALQUILAR casa moderna, que tenga 4 cuartos, dos baños, garage y jadín. Informes: Telf. FO-2430.

101 PERDIDAS

RECOMPENSA POR LA DEVOLUción de un paquete perdido en tranvía ruta V-5 sábado pasado tarde. Contenido: tenedores de plata y objetos varios. Informes F-2169

102 AGENCIAS - COLOCACIONES

«LA MATANCERA», A-7740
Servimos rápidamente: criadas, cocineras y choferes. Toda clase de servidumbre y empleados de ambos sexos, con referencias. Sol número 111, entre Egido y Villegas.

AGENCIA «JOSEFINA»
Morro número 3, esquina Genios: M-3339, edificio «Gómez». Si quiere colocarse pronto y bien, véanos. Tenemos criados, cocineros, choferes, pinches, reposteras, criadas y manejadoras

LUCAS: M-8195. ESTA MODERNA agencia ofrece cocineras, criadas, manejadoras, lavanderas, choferes, dependientes de todas razas y sexos. Referencias y domicilios reconocidos. San Lázaro número 201, esquina a Lealtad.

103 CRIADAS - CRIADOS

SOLICITO DOS CRIADAS, UNA FIja y otra por horas solamente para limpieza que sean honradas, activas, con referencias de 20 a 25 años sin hijos. Sra María. Prado 47 altos.

SE SOLICITA UNA JOVEN BLANCA para los trabajos de una casa, que sea dispuesta, dormir fuera de la colocación. informan Monserrate 101 2o. piso después de las 9 a.m.

SE DESEA UNA CRIADA DE MAno que duerma en la colocación sueldo 10 pesos. Villegas 111 tenga referencias segundo piso.

SE SOLICITA UNA CRIADA ESPAñola, que sea activa para limpiar y ayudar a la cocina. Que tenga referencias. San Rafael 68, altos.

SE SOLICITA UNA CRIADA BLANca sueldo 12 pesos y uniformes. Ha de traer referencias. Calle 30 entre 5a y 3a Reparto Miramar.

SE SOLICITAN DOS CRIADAS DE mano, españolas, para cortísima familia; casa pequeña. Sueldo: quince pesos cada una. Informan: F-4796, o calle 17 No. 398, entre 2 y 4 de las 11 de la mañana en adelante; dormir en la colocación.

SOLICITO CRIADA PARA LIMPIEza y servir a la mesa. Tiene que vivir en la colocación, muy limpia y tener buenas referencias. Sueldo: 15 pesos. Calle 21 número 855, entre 4 y 6. Vdado

SE SOLICITA UN ESPAÑOL, ACOStumbrado a servir, para limpiar de 8 a 12 de la mañana. Sueldo: 12 pesos. Informes: Telf. FO-1277.

SOLICITO MUCHACHA BLANCA, para limpieza de casa. Dormir fuera. Monserrate 145, segundo piso.

SE SOLICITA UNA JOVEN PARA criada de mano que sepa cocinar y tros quehaceres de casa chica. Calle 15 número 1060, entre 12 y 14, Vedado.

104 COCINERAS Y COCINEROS

SE SOLICITA UNA MUJER SOLA, española, con referencias para un matrimonio, cocinar y limpiar dormir en el trabajo. Sueldo 15 pesos, Teléfono F-2917

SE SOLICITA UNA ESPAÑOLA, PAra cocinar y limpiar. Que tenga referencias y duerma en la casa. Calle 6 esquina a Quinta, La Sierra, Telf. FO_2850.

SOLICITO COCINERA, BAÑOS NUmero 151, esquina Calzada, Vedado. Sueldo: $10.00.

SOLICITO ESPAÑOLA JOVEN, PAra cocinar y limpiar en casa de corta familia. Tiene que dormir en la colocación. Sueldo: 20 pesos. Lucena número 8, altos, entre Neptuno y San Miguel.

PARA COCINAR Y LIMPIAR SE SOlicita muchacha blanca con referencias, dormir en la colocación; sueldo: 15 pesos. Enna y Fábrica, altos bodega.

SOLICITO UNA CRIADA, PARA cocinar y limpiar a dos personas. Que tenga referencias O_Reilly 94.

SE SOLICITA UNA CRIADA PARA cocinar y limpiar en Clavel Nro 3, esquina a Lindero, tiene que dormir en la colocación.

SE SOLICITA UNA JOVEN PENINsular que sepa cocinar y limpiar para matrimonio americano. Indispensable tenga buenas referencias. Preséntese después de las diez de la mañana. Avenida Bélgica 6. Alturas de Almendares.

SOLICITASE MUCHACHA PENINsular, para cocinar y ayudar limpieza de corta familia. Buen sueldo. Imprescindible referencias. Cristo número 29. primer piso.

SE SOLICITA UNA COCINERA, QUE viva en la colocación, ser muy limpia y tener buenas referencias. Sueldo: $15.00. Calle 21 número 855, entre 4 y 6. Vedado.

SOLICITO COCINERA, QUE ADEmás ayude en la limpieza. Indispensable sepa cocinar y traiga referencias. Casa chica, Santa Emilia número 406, entre Paz y Gómez. Sueldo: 15 pesos.

SE SOLICITA UNA ESPAÑOLA, PAra cocinar y limpiar a tres personas. Sueldo: 10 pesos y uniformes Dormir en la colocación. Espada número 9, entre Infanta y 27.

105 MANEJADORAS

SE SOLICIA UNA MANEJADORA que sea cariñosa con los niños y no reviba visitas, se da uniformes. Mayía Rodríguez Nro. 204, esquina a Libertad, Villa Consuelo, viajar por la ruta 15. Vía Mayía.

SE SOLICITA UNA MANEJADORA competente de alguna edad, Se exigen referencias. Calle 8 Nro. 12 entre A y B, Reparto Benítez Marianao. horas de 12 a 2 y de 5 en adelante.

SE SOLICITA UNA MUCHACHA PAra manejar y limpiar. Dormir en la colocación. San Rafael 14 y medio departamento 203, edificio «Granada».

SE SOLICITA UNA MANEJADORA blanca que duerma en la casa, sueldo 10 pesos, Finca Capitolio, Carretera Mantilla Telf. I-3429 Ruta 4.

SE SOLICITA UNA MANEJADORA que conozca sus deberes, para niña de meses. Sueldo: doce pesos. Calle 4, esquina a 11. Departamento 2-D, Vedado.

SE SOLICITA MANEJADORA QUE dé referencias y duerza e n la colocación sueldo:: ocho pesos. Presentarse de 8 a 11 de la mañana en Chaple Nro. 71 entre Morell y Centurión, Víbora.

109 COSTURERAS - MODISTAS

SOLICITO UNA BORDADORA PARA juegos de cama, que sepa trabajar máquina taller. No presentarse si no trabajó en talleres 9 pesos semana. Gloria 69 altos esquina Aguila.

111 CHOFERES

SOLICITO BUEN CHOFER, CON magníficas referencias. Sueldo: 30 pesos. Calzada 306, bajos. Vedado.

SE SOLICITA UN CHAUFFEUR QUE no tenga familia sepa conducir bien y tenga buenas referencias inútil presentarse sin estos requisitos, de 4 a 5 p.m. O-Reilly 80. Librería.

114 AGENTES - VENDEDORES

VENDEDORES
Necesito 10 hombres aptos, para vender refrigeradores. Gastos pagos y comisiones. Se le enseña al que no sepa. Informes: «La Moda», Neptuno 115, mueblería.

SE SOLICITAN

114 AGENTES - VENDEDORES

SE SOLICITAN AGENTES DE AMbos sexos, que deseen buena comisión. Para tratar, en San Lázaro 388-A., tercer piso, departamento 17, de 5 a 7 p. m., antes del día 6.

NECESITAMOS 20 EXPERTOS VENdedores que quieran trabajar y ganar dinero vendiendo Radios Westinghouse, ganarán buen dinero debido a nuestro sistema excepcional de ventas, y nuestras facilidades de pagos al comprador. Dirigirse personalmente a Galiano 88, por Rayo. Sr. de la Cruz.

COMPAÑIA CUBANA REQUIERE
varias personas de ambos sexos, educadas y de buena apariencia, para vender artículo bien conocido y útil, mediante alta retribución, a los que demuestren aptitud para el cargo. Se exigen referencias, de 8 y media a 11 a. m. y de 5 a 7 p. m., Compostela número 53 y 55.

NECESITAMOS PERSONAS QUE tengan deseos de ganarse un sueldo de 70 a 80 pesos mensuales, en su localidad. Deseamos tratar con personas que estén convencidas de que realmente quieren trabajar. Envíe 20 centavos en sellos de Correos para enviarle una muestra y explicación detallada. Sr. B. P., Apartado de Correos núm 1935. Habana.

115 OFICINISTAS

TAQUIGRAFO ESPAÑOL E INGLES, necesítase. Digan sexo, edad, experiencia, sueldo y referencias: Apartado 2052

SE SOLICITA CON URGENCIA, TAquígrafo en inglés y español joven, para compañía americana: 20 pesos semanales. Beers Agency. San Ignacio 16

116 SOCIOS

SE SOLICITA SOCIO CON $10.000-00 para negocio productivo y único en Cuba. Llamar al teléfono A_6636 de 4 a 6 de la tarde.

SE SOLICITA UNA SEÑORITA Y SEñora de color o blanca con $70 para ampliar un negocio de gran utilidad. F-3164.

117 SOLICITUDES VARIAS

SOLICITO PROFESIONAL COMISIOnista Consultoría por pequeña cuota mecanógrafo teléfono todo lo necesario en oficina bien montada. Campanario 90, bajos entre Neptuno y San Miguel. Teléfono A_6836

SOLICITO PROFESOR DE BAILE, para casa particular, para muchachos de 14 años. Referencias: Telf. F_5450.

SOLICITO UN MATRIMONIO SOLO, para encargado de casa de inquilinato, a cambio de la habitación, con pequeña garantía en efectivo. Informes: San Lázaro 504, frente a la Universidad, la encargada

SOLICITO MAESTRA PARA TERCER grado. Puede venir de 6 en adelante, Instituto «América Arias», calle 11 número 103, Vedado.

EXPERIENCE WOMING SEEKS POsition maid or nurse dols seming Country or City. Reference. Call Estella: FO-2878.

SOLICITO ESTENOGRAFO EN CAStellano e inglés, práctico en correspondencia comercial, para trabajar martes, jueves y sábado, de 4 a 6. Si no domina perfectamente el inglés, que no se presente. San Nicolás 67, altos, entre Neptuno y San Miguel. Sr. Paderni.

SOLICITO URGENTEMENTE PERsona disponga 30 pesos para préstamo al 30 por ciento interés, toda clase garantías. Llame: Dr. David. Telf. A-6097. de 12 a 3 tarde

FARMACEUTICO DE GRAN EXPEriencia, desea aceptar regencia activa, trabajando en la misma. Va al campo, donde quiera. Informes: Bello, corresponsal, droguería Sarrá, Habana.

SOLICITO HOMBRE O MUJER, CON 300 pesos en efectivo, que desee emprender un negocio garantizándole una utilidad de 100 pesos mensuales, pudiendo manejar él mismo el negocio. Ha de ser persona de negocios. No trato con charlatanes. Monte 409, apartamento 54, de 9 a 12 y media de la mañana.

SOLICITO ENCARGADO PARA POsada, tiene que aportar 250 pesos garantía metálica. Informan Galiano 121 de 9 a 1; no trato con charlatanes.

SE SOLICITA UN ENCARGADO PAra hotelito, tiene que aportar 250 pesos. Garantía efectiva, no trato con charlatanes. Informan Galiano 121, garage de 9 a 1 solamente.

SE OFRECEN

118 CRIADAS-CRIADOS

SE DESEA COLOCAR UN JOVEN del campo, para criado de mano o jardinero, práctico en todos los trabajos domésticos y jardines. Es honrado, cumplidor y sin pretensiones. Tiene referencias. Informes: Telf. M-4612

SE DESEA COLOCAR UNA MUCHAcha para criada de mano o manejadora. Duerme en la colocación. Informan: Telf. M_9278.

SE DESEA COLOCAR UNA JOVEN española, de criada de mano, o para cocinar y limpiar a matrimonio solo. Tiene buenas referencias y sabe trabajar bien. Informan: Consulado núm. 87.

SE DESEA COLOCAR UNA MUCHAcha española, para criada de mano o manejadora. Tiene referencias y desea casa de moralidad. Telf. U-5470.

SE DESEA COLOCAR UNA ESPAñola, para un matrimonio solo, o para cuartos. Es formal. Informan: U-2768.

DESEA COLOCARSE UNA ESPAÑOla de criada de manos o cuartos sabe coser y zurcir. Informes por el teléfono A-9819 duerme fuera.

SE DESEA COLOCAR UN BUEN criado de mano, joven, español, es muy trabajador y muy práctico en todo cumplimiento. Tiene muy buenas recomendaciones de donde ha trabajado cuatro años y en otra dos años. Sabe servir bien la mesa a la rusa y ha estado con muy buenas familias. No tiene salidas, siempre en su servicio y está acostumbrado en todo esmerado servicio. Informes: Telf. A_9775.

SE DESEA COLOCAR UNA ESPAÑOla, para criada de mano, sabe lavar y planchar. No le importa ir fuera de La Habana. Es seria y formal. Telf. A_8663.

SE DESEA COLOCAR UNA JOVEN española, para criada de comedor o de cuartos, sabe servir bien la mesa. Tiene buenas referencias y lleva tiempo en el país. Telf. FO_2636.

SE DESEA COLOCAR SEÑORA ESpañola de mediana edad, para criada de mano, no le importa cocinar si es matrimonio solo, tiene referencias. F-5124

SE DESEA COLOCAR UN CRIADO de mano. Tiene referencias y sabe cumplir con su deber. Sale a donde se ofrezca. Informes: U-2445.

SE OFRECE MUCHACHA FINA, ESpañola, para cuartos y costura, acostumbrada a trabajar en buenas casas y con buens referencias. Telf. M_1761

SE DESEA COLOCAR UNA MUCHAcha española para criada de mano o de cuartos. Tiene buenas referencias y lleva tiempo en el país. Telf. F1_6761.

SE DESEA COLOCAR UNA JOVEN española, para cuartos o comedor. Tiene referencias. Telf. FO-2653.

SE DESEA COLOCAR UNA MUCHAcha de color para criada o manejadora duerme en la colocación. San Miguel 193 entre Espada y Hospital no menos de 8 a 10 pesos

SE OFRECE UNA JOVEN PARA cuartos. Tiene buenas referencias. Telf. A5-5802

SE OFRECEN

118 CRIADAS-CRIADOS

SE OFRECE UNA JOVEN DE COlor para limpiar o manejar entiende algo de cocina no se coloca bor menos de 10 pesos. Sabe cumplir con su obligación. Informes Telf. F-6090.

DESEA COLOCARSE UNA SEÑORA para limpiar por horas o limpieza con pequeño lavado dormir en su casa, tiene buenas referencias de cuatro años con familia conocida. Informes teléfono F_5847

SE DESEA COLOCAR UN ESPAÑOL de criado de manos, muy práctico en servir a la rusa y hacer cocktails tiene buenas referencias. M-4167

SE OFRECE UNA JOVEN DE COLOR para criada o manejadora es formal y desea casa seria; sabe cumplir con su obligación. Informan F_7261

SE OFRECE UN CRIADO DE MANO español, de 37 años y con buenas referencias de casas conocidas. Sabe planchar ropa de caballero y con mucha práctica en todo servicio fino. Es solo y va donde se ofrezca. Informan: Telf. A-0515.

SE OFRECE UNA CRIADA DE COlor, para cuartos o comedor. Sale a los repartos y duerme en la colocación. Tiene referencias Telf. M-1149.

UNA SEÑORA ESPAÑOLA DE MEdiana edad desea colocarse para criada de mano y quehaceres de la casa. cuenta con buenas referencias. Informan al teléfono A-9558 a cualquier hora.

SE DESEA COLOCAR JOVEN ESpañola para criada de cuartos o comedor sabe lavar y planchar ropa fina, tiene referencias. Informan: M-9698

DESEA COLOCARSE UNA ESPAÑOla para cuartos o toda limpieza tiene buenas referencias. Teléfono: M-4630

DESEA COLOCARSE UNA ESPAÑOla para criada de cuartos o manejar, sabe lavar y planchar ropa fina, entiende de costura, buenas referencias; sabe su obligación: F-5407

ESPAÑOLA JOVEN ACOSTUMBRAda al servicio fino desea colocarse para cuartos o criada de comedor; sabe servir a la rusa. Buenas referencias. Teléfono U-6220.

SE DESEA COLOCAR UNA SEÑORA española para criada de manos o para acompañar o atender enferma. En la misma una joven española, para criada de cuartos; tienen referencias. Teléfono F-6242.

SE DESEA COLOCAR UNA MUCHAcha del campo para limpiar y otros quehaceres. Informan en Aguacate 15, bajos.

SE DESEA COLOCAR JOVEN ESPAñola para criada de cuartos o comedor sabe servir a la rusa, tiene referencias teléfono F-2722

SE OFRECE UN CRIADO DE COMEdor japonés dabitualo a todo servicio fino sabe hacer toda clase de koteles, tiene inmejorables referencias. Telf. A-9814

BUEN CRIADO DE MANO, JOVEN español desea colocarse; es muy trabajador y muy práctico en todo cumplimiento; tiene muy buenas recomendaciones de donde ha trabajado cuatro años y en otra dos años; sabe servir bien la mesa a la ruta, ha estado con muy buenas familias; no tiene salidas, siempre en su servicio; está acostumbrado en todo esmerado servicio. Informes: Teléfono A-9775.

SE OFRECE UNA MUCHACHA FINA española bien recomendada, para cuartos y costura, acostumbrada a trabajar en buenas casas. Teléfono M-1331.

DESEA COLOCARSE UNA JOVEN española para criada de mano o cuartos; sabe cumplir con su obligación. Teléfono A-8063.

SE DESEA COLOCAR UNA JOVEN española para criada de cuartos con referencias; va a repartos. Teléfono F-6195.

SE DESEA COLOCAR UNA CRIADA de color, solo para limpiar, o sea para cuartos; también voy a repartos; tengo referencias; buen trato. No menos de 15 a 18 pesos. Teléf. F-6025.

SE COLOCA UNA MUCHACHA ESpañola, de criada de manos o cuartos, y también por horas; duerme fuera; tiene buenas referencias. F-6125.

SE DESEA COLOCAR UNA JOVEN de color para corta familia, de criada de mano; no menos de 10 pesos; tiene referencias y duerme en la colocación. Teléfono F-2125.

DESEA COLOCARSE UNA JOVEN de color para criada de mano o de cocinera; no duerme en la colocación. F-6279.

SE OFRECE UNA ESPAÑOLA, PARA criada de cuartos o para cocinar y limpiar, siendo corta familia. Tiene referencias. Telf. F0-9292.

SE DESEA COLOCAR UNA CRIADA de mano con referencias. F-3164.

SE OFRECE UNA SIRVIENTA JOven española, para criada de mano. Tiene buenas referencias. Telf. F-3838.

SE DESEA COLOIAR UNA ESPAÑOla, para criada de cuartos o comedor, de buena presencia y trabajadora. Tiene referencias y prefiere el Vedado. Llame: U_6800.

SE DESEA COLOCAR UN BUEN criado de mano español sabe cumplir con su obligación y conoce todo lo que requiere un servicio fino, sabe servir a la rusa y plancha trajes de caballero con buenas referencias teléfono A-9795

119 COCINERAS-COCINEROS

SE OFRECE ESPAÑOLA LE COCInera, sabe repostería lo mismo hace plaza que no, duerme o no en la colocación, referencias M-4802

SE DESEA COLOCAR UNA BUENA cocinera de color para un matrimonio o una corta familia, sabe cocinar de todo, ganar 15 pesos. Teléfono: M_1913

SE OFRECE UN COCINERO Y REpostero, mestizo, lo mismo va donde quiera. Tiene recomendaciones. M_4605.

SE OFRECE MUCHACHA DE COLOR, para cocinera, es repostera. También para criada de mano. Sra. Rodríguez: I-3552.

SE DESEA COLOCAR EN CASA PARticular, buen maestro cocinero y repostero, joven, chino. Cocina criolla, española y francesa, comida variada y dulces, todo al día. Tiene buenas recomendaciones, sabe cumplir con su obligación y es muy limpio. Informan: Telf. M_9164.

SE DESEA COLOCAR UNA COCINEra del país, entiende de repostería. Tiene muy buenas referencias. No molesten menos de 20 pesos. Telf. F1-6782

SE OFRECE UNA BUENA COCINEra española, sabe hacer dulces y desea casa de moralidad. No duerme en la colocación. Tel. A5_0262.

SE DESEA COLOCAR UNA SEÑORA española, es buena cocinera y repostera, sabe hacer plaza. No duerme en la colocación. Llame: Telf. A5-2131.

SE DESEA COLOCAR UNA MUCHAcha para cocinar y limpiar, o para limpiar solo Tiene buenas referencias. No se coloca por poco precio. Informes: I-3055.

SE OFRECE COCINERA REPOSTEra buenas referencias. Llamar después de las 10 a.m. F_3240

SE DESEA COLOCAR UNA MUCHAcha española, para cocinar y limpiar a matrimonio solo. Sabe hacer de todo y desea ganar buen sueldo. Telf. U_6716.

SE DESEA COLOCAR UNA JOVEN española para cocinar, sabe cumplir con su obligación, tiene referencias sueldo: no menos de 20 pesos, no duerme en la casa. Telf. FO_2654

SE DESEA COLOCAR UNA JOVEN española para cocinar y limpiar a matrimonio o por horas, en la Habana, sale a los repartos U_2625

DESEA COLOCARSE UNA ESPAÑOla de criada de manos o para cocinar y limpiar a matrimonio solo o corta familia y tiene buenas recomendaciones, dirección calle 23 entre 12 y 14 Nro. 1207 al lado del rastro Tel. F_5566

SE OFRECEN

119 COCINERAS-COCINEROS

SE DESEA COLOCAR UN COCINERO repostero joven chino sabe cocinar a la americana, criolla y española bien limpio, desea colocarse hotel o casa prticular con referencias buenas teléfono A_9063

COCINERO CHINO COCINA CRIOlla y española, es repostero, para particular o para el campo. Vive Salud 5, altos, tiene referencias. Teléfono M_4503

UNA MUJER DE COLOR EXTRANjera buena cocinera sabe de repostería desea colocarse. Informes teléfono F_6566

SE DESEA COLOCAR UNA SEÑOra para cocinar y limpiar, hace dulces, o para criada y zurcir. No se coloca menos de 15 pesos: F-5028.

SE OFRECE COCINERA DE COLOR, para cocinar solo, o cocinar y ayudar, o para criada, cocina de todo. Sale a los repartos y duerme en la colocación o fuera. Tiene referencias. Telf. M_1149.

DESEA COLOCARSE JOVEN COCInero en casa particular o casa de comida, cocina a la criolla y española, es limpio y tiene referencias. English Speaking teléfono U-3026

DESEA COLOCARSE UN JOVEN PAra la cocina o para la limpieza en casa partoicular o casa de huéspedes es limpio y tiene referencias. English speaking. Telf. U-3026.

ESPAÑOLA MEDIANA EDAD DESEA colocarse cocinera repostera se queda a dormir en la colocación no se coloca menos de 20 pesos, tiene informes. llamen FO-3301

SE DESEA COLOCAR UNA EXPERta cocinera inglesa es repostera fina, hace pasteles, flanes y pudines, sabe hacer plaza, duerme y no duerme en la colocación no le importa salir al campo en la misma una muchacha inplesa para manejadora o criada de cuartos, sbe coser y cortar por figurín menos de 20 o 25 pesos no se molesten. FO-2355

ESPAÑOLA PARA COCINAR Y LIMpiar, tiene referencias. F-5566.

DESEA COLOCARSE UNA SEÑORA mejicana para cocinar sabe de repostería, prefiere matrimonio o corta familia, no hace limpieza. Informes: teléfono A-7926

SE DESEA COLOCAR UNA SEÑORA de color va a cualquier lugar, sabe hacer plaza y dulces no se coloca menos de 20 pesos. Telf. A-7949

SE DESEA COLOCAR UNA REAL cocinera, con referencia; sabe hacer plaza. F-3164.

SEÑORA DE COLOR DESEA COLOcarse de criada de mano o de manejadora, tiene buenas referencias. Calle C entre Línea y 11 No. 204, habitación núm. 4. F-7563.

SE DESEA COLOCAR UNA SEÑORA española de mediana edad para cocinar; sabe hacer dulces, puede hacer otro trabajo si la cocina lo permite; va al campo o a los repartos; tiene referencias; no menos de 20 pesos. Teléfono FO-2773.

SEÑORA DE MEDIANA EDAD, DEsea colocarse para cocinar solamente a muy corta familia y no le importa hacer plaza; no duerme en la cocina. Sueldo: 17-18 pesos; referencias. U-6201.

DESEA COLOCARSE UNA ESPAÑOla para cocinar, sueldo. 15 pesos prefiere los repartos no duerme en la colocación, tiene referencias. FO-2651

SE DESEA COLOCAR PARA COCInar una señora española, de mediana edad, sin pretensiones. Tintorería «Fraga». Teléfono M-1104.

JOVEN DE COLOR DESEA COLOcarse para cocinar, no menos de 10 pesos; tiene referencias; duerme en el trabajo. Lola. Teléfono M-4377.

SE DESEA COLOCAR UNA JOVEN española de criada de mano o manejadora. Teléfono U-6914.

DESEA COLOCARSE UNA COCINEra de color, es cumplidora y desea casa formal, no le importa hacer pequeña limpieza si es corta familia. Informan: F-7261.

SE DESEA COLOCAR UNA JOVEN de color para cocinar o limpiar; tiene referencias. Informan Teléf. A-9775.

DESEA COLOCARSE MAESTRO COcinero peninsular; hace dulces y pasteles finos y tiene referencias de casas particulares y de hoteles. Teléfono M-3966.

SE DESEA COLOCAR UNA JOVEN de color solo para cocinar; sabe hacer dulceé; va a los repartos; tiene referencias; buen trato. No menos de 15 a 18 pesos. F-6025.

COCINERA DE MEDIANA EDAD PEninsular, para cocinar solo $15, y para cocinar y limpiar: $20; buenas referencias de la última casa. Telf. F0-3226.

COCINERA REPOSTERA ESPAÑOLA desea colocarse; tiene buenas referencias. Informan Teléfono F-6086.

SE OFRECE SEÑORA ESPAÑOLA para cocinar o servicio de matrimonio, solo corta familia. Teléf. F-6112.

DESEA COLOCARSE UNA JOVEN de color para cocinar y dormir en la casa; tiene buenas referencias. Informan Teléfono F-6279.

SE DESEA COLOCAR UNA JOVEN española, para cocinar y limpiar a matrimonio o corta familia, cocina bien. Prefiere familia americana. Informan: FO-3266. Tiene referencias.

SE DESEA COLOCAR UNA MUCHAcha española, para cocinar y limpiar para un matrimonio solo o para corta familia. No menos de 18 o 20 pesos. Telf. U-5470.

SE OFRECE UNA COCINERA DE color, de 28 años, para cocinar solamente, no menos de 12 pesos; y para cocinar y limpiar, no menos de 15 pesos Tiene buenas referencias y duerme fuera. Informan en la carbonería. Telf. F-4580.

SE OFRECE UNA ESPAÑOLA, PARA cocinar y limpiar a corta familia. Es formal, trabajadora y duerme en la colocación Sueldo: de 15 pesos en adelante. Telf. M-2183.

UN JOVEN ASIATICO COCINERO Y Repostero, cocina española, criolla y americana, tiene buenas referencias Prepuntar Rafael Tau A-9927

SE OFRECE UNA MUCHACHA DE color para cocinar o limpiar. Informan F-7525

SE DESEA COLOCAR UNA JOVEN maestra para cocinar solo tiene buenas referencias dormir fuera teléfono U-2808. División, Zanja núm. 100.

UN JOVEN ASIATICO COCINERO Y repostero cocina española, criolla y americana, tiene buenas referencias. Preguntar Rafael Tau. A-9427

UN JOVEN ASIATICO COCINERO. desea colocarse en casa particular, cocina a la criolla, americana y española, sabe de repostería. Tiene buenas referencias. Llame a Fermín. calle San Nicolás Nro. 77 Telfono: M-5236

SE DESEA COLOCAR UN EPERTO cocinero chino maestro en el arte de cocinar a la española y criolla, es repostero helados, se ofrece para casa particular, magníficas referencias. U-2634

DESEA COLOCARSE UNA BUENA cocinera y repostera en casa de moralidad cocina a la española y criolla, sabe cumplir con su obligación, tiene referencias. Informan Manrique 135 entre Salud y Reina.

BUEN COCINERO REPOSTERO JOven chino sabe cocinar criolla y española, sabe cumplir con sus obligaciones, tiene recomendaciones. Informan teléfono A-9600 Preguntar por Antonio.

SE DESEA COLOCAR UN COCINEro asiático en casa particular, cocina criolla y española, repostería fina y cumple bien su obligación. Informan al teléfono F-6023. José Lam. Calzada No. 124. entre 8 y 10.

SE OFRECE COCINERA REPOSTEra, cocina a la española y a la criolla, sabe presentar bien la comida, acaba de llegar del camp o desea familia de buena moralidad. U-6164.

SE OFRECE UNA COCINERA Y REpostera, blanca, del país. Tiene referencias. Calle 22 número 72, entre Línea y 11. Vedado.

SE OFRECEN

119 COCINERAS-COCINEROS

SE DESEA COLOCAR UNA JOVEN de color, bara cocinar solo; y otra de mediana edad Duermen fuera. Telf A-8060.

SE DESEA COLOCAR EN CASA PARticular, un cocinero joven, español Cocina a la francesa, española y criolla, repostería y pastelería en general Especialidad en comidas finas de etiqueta: F-5884.

SE DESEA COLOCAR UNA BUENA cocinera y repostera fina, hace pasteles. También para criada, para coser o mane jar. Sabe inglés y sale al campo y a los repartos. Tiene referencias: FO-2351.

SE DESEA COLOCAR UNA SEÑORA para cocinar o limpiar, sabe lavar y planchar. Tiene buenas referencias no duerme en la colocación, ni saca comida. Informes: U-5759.

SE OFRECE PARA COCINAR, LIMpiar, manejar o lavar, muchacha mestiza, de mediana edad, sin pretensiones. Va a los repartos y duerme en la colocación. Telf. A_8831.

SE OFRECE SOLO PARA LA COCIna, buena cocinera y repostera madrileña. Cocina criolla, española y toda clase de platos finos. Es limpia y dispuesta. Tiene referencias. Salud 8 Rayo, altos.

SE DESEA COLOCAR UNA COCINEro y repostero, cocina muy bien muy limpio y sin pretensiones. También para repartos. Tiene buenas referencias y sin pretensiones. También una para sirvienta, muy práctica Telf. F-6090.

SE DESEA COLOCAR UNA ESPAñola para la cocina, tiene referencias de la casa donde ha trabajado duerme fuera, teléfono F-4927

SE OFRECE PARA COCINAR, MAnejar, lavar o limpiar señora de color de mediana edad sin pretensiones Va a los repartos. A-8831 Duerme colocación teléfono A-8831.

SE DESEA COLOCAR JOVEN ESPAñola para cuartos o comedor sabe servir a la rusa, tiene referencias desea ganar de 20 a 25 pesos. Teléfono F-2722

120 MANEJADORAS

SE DESEA COLOCAR UNA ESPAÑOla, para manejadora, habitaciones para cocinar, o para cocinar y limpiar. Tiene referencias y va al campo. Telf. X_1128.

SE OFRECE UNA MUCHACHA INglesa, de color, para manejadora, o para cocinar solo en casa de poca familia. Tiene buenas referencias. Telf F-6234.

SE OFRECE UNA MUCHACHA INglesa de color para manejadora o para cocinar solo, en casa de poca familia. Tiene buenas referencias. Informan F-6284

124 LAVANDERAS-LAVANDEROS

SE OFRECE UNA LAVANDERA LAva en cantidad ropa fina tiene buenas referencias Telf. FO-7174 Alicia

SE DESEA COLOCAR, PARA LAVAR o cocinar, joven española Tiene recomendaciones y duerme fuera. Telf I-5438.

OFRECESE SEÑORA INGLESA, DE mediana edad, para lavandera o cocinera, durmiendo en la colocación Tiene referencias y no pretensiones Informes: FO-1077

ESPAÑOLA SOLA, INSTRUIDA, DE mediana edad, desea casa honorable para lavar o criada, o cacina sencilla a pocas personas. Telf. A-9108.

125 CHOFERES

DESEA COLOCARSE UN BUEN chauffeur en casa particular, tiene buenas referencias. X-2245 de 8 a 12

SE DESEA COLOCAR EN CASA PARticular, un chofer español. Tiene esmeradas recomendaciones de las casas en que prestó sus servicios. Llame: Telf. F-6256.

SE DESEA COLOCAR UN CHOFER español para casa particular. Tiene buenas referencias. Telf. F1-7942.

SE DESEA COLOCAR UN CHOFER español, nacionalizado, para casa particular o comercio, con 25 años de práctica. Tiene buenas referencias. Informan: 23 y 4. Telf. F-6186, bodega.

SE OFRECE UN JOVEN CHAUFfeur blanco cubano con buenas referencias. Telf. FO_1097

SE OFRECE JOVEN EDUCADO PAra chauffeur particular, sin pretensiones. Va cualquier parte. Tiene referencias. Avisar a Huerta I_6791

SE DESEA COLOCAR UN CHOFER de color, con más de 25 años de práctica. Montero Sánchez, No. 9. Vedado. Telf. F-5152.

CHAUFFEUR JOVEN ESPAÑOL DEsea colocarse particular o comercio lleva tiempo en el país mucha práctica tiene buenas referencias. Teléfono I-7229

UN BUEN CHOFER SE COLOCA SIN pretensiones; entiende de mecánica y electricidad; buenas referencias del último patrón. Teléfono FO-3226.

SE DESEA COLOCAR UN BUEN chofer, para casa particular. Tiene buenas referencias. Telf. A5-5462. Preguntar por Bruno

SE OFRECE JOVEN EDUCADO PAra chauffeur particular, va a cualquier parte. Tiene referencias. Avisar a Huerta Telf. I-6791

SE DESEA COLOCAR UN BUEN chofer, experto en toda clase de máquinas y mecánica, sin pretensiones y co nesmeradas referencias de buenas casas. Telf. M-1959.

129 OFICINISTAS

TAQUIGRAFO EN INGLES Y ESPAñol, corersponsal, traductor, hombre de oficina en toda la línea. Muchos años de experiencia. Referencias exceletentes. Torres, hotel «Saratoga».

JOVEN CUBANO SABE INGLES, bien, con amplios conocimientos de taquigrafía inglés-español se ofrece para oficina o dependiente del comercio. Escribir R. Pérez, Colegio «San Antonio», San Antonio Río Blanco del Norte Provincia Habana.

JOVEN CULTO, DE 38 AÑOS, SOLtero, cubano, con garantía de su honradez y moralidad, desea encontrar trabajo en lo que sea. Escribir: a L. P., Departamento de Anuncios Clasificados, DIARIO DE LA MARINA, Habana.

UNA JOVEN TAQUIGRAFA -MECAnógrafa en español deseo emplearse pocas pretensiones. Telf. M-7909

EMPLEADO COMPETENTE, CON larga práctica en publicidad, periódicos, agencias de publicidad, etc., etc contabilidad, mecanografía-taquigrafía, con aptitud para dirigir o ayudar jefatura de publicidad en empresa de periódico, industria, comercio, etc., se ofrece sin pretensiones. Va a cualquier parte de la Isla de Cuba o del extranjero. Opta también a un empleo en periódico en la redacción o en la radiodifusión comercial. Proposiciones a: Casto Bolívar, Animas 5, oficina.

CUANDO TENGA DIFICULTADES con la Secretaría de Hacienda o de Trabajo, avise a Isach, experto Tenedor de Libros que pondrá sus Libros y documentos dentro de la Ley. También se los lleva por módica iguala. Teléfono A5-5661.

131 SOLICITUDES VARIAS

SE DESEA COLOCAR UN JOVEN del campo, en fonda o casa de huéspedes, para ayudar en cocina o hacer limpieza, sin pretensiones. Es formal: A-9398. Jiménez.

SEÑORA ESPAÑOLA EDUCADA SE haría cargo de casa, o ayudar en los trabajos a cambio de habitación en el centro Habana, tiene buenas referencias. Llame al teléfono A-8389 de 3 a 5 tarde. Estela.

SE DESEA COLOCAR HOMBRE SOlo con referencias, para cualquier trabajo. Duerme en la colocación. Informes Telf. M-5268 de 8 a 12 y de 1 a 6

SE DESEA COLOCAR UN JOVEN para mensajero o criado de mano. También sabe algo de cocina, sin pretensiones. Informes; Telf. F-4394

M.E.C.D. 2016

SE CREE QUE LOS ESTADOS UNIDOS NECESITARAN CONTAR CON UNA FLOTA EN EL ATLANTICO PARA SERVICIO DE POLICIA DE CENTRO Y SUR AMERICA

Se acentúa la competencia internacional en los aires

La América Ibera es el terreno que más se disputan las grandes líneas internacionales de aviación. Los servicios chinos, suspendidos.

Por A. Rogers Hager

NUEVA YORK, enero de 1938.—Habiendo dado comienzo, aunque con mala suerte, la serie de vuelos de ensayo destinados a establecer el servicio regular entre Estados Unidos y Nueva Zelandia, y habiéndose ya establecido sólidamente el servicio de pasajeros entre Baltimore y las Bermudas, la aviación comercial norteamericana de ultramar comienza a asumir proporciones de importancia.

No obstante la excelente colaboración que existe entre las Aerovías Imperiales Británicas y la empresa «Pan-Américan», además de la cortés acogida dispensada a la «Lufthansa» alemana y a la «Air France» en Estados Unidos, el hecho es que se está desarrolllando la batalla más encarnizada entre estas naciones por el predominio aéreo de ultramar. El papel que tendrá luego el dirigible se pondrá en evidencia cuando inicie sus vuelos el sucedor del malogrado «Hindenburg», que hará el viaje inaugural a comienzos de la próxima primavera. En donde no cabe duda que se ha asentado con solidez la aviación estadounidense es en el sector del Pacífico, en la línea de Alameda (California) a Hong-Kong.

Los últimos datos obtenidos provienen precisamente de esta última ciudad. Uno de los altos funcionarios de la empresa «Pan-Américan», comentando el adelanto observado allí, declaró recientemente al que suscribe: «Una línea aérea cumple en realidad con su cometido cuando no solamente llega a alguna ciudad que no cuenta con ese servicio, sino que liga allí el servicio aéreo a los otros sistemas de transporte. Es por eso que la extensión de la línea transpacífica de Manila a Hong-Kong ha venido a dar un significado nuevo al servicio aéreo que cruza el Pacífico; y de resultas de ello el aeropuerto Kai Tak, de Hong Kong, se ha convertido en un centro internacional de suma importancia.»

PROGRESOS DE HONG-KONG

Durante el mes de octubre de 1936 sólo ocho pasajeros llegaron y salieron de Hong-Kong por la vía aérea, utilizando el aeropuerto Kai Tah. En cambio, desde abril de 1937 la «Pan-Américan Airways» ha estado combinando sus servicios allí con las Aerovías Imperiales Británicas, y en octubre de 1937 el número de pasajeros ascendió a 547. Aún más interesante es el aumento que acusa el tráfico de carga aérea que entra y sale de Kai Tah. En octubre de 1936 el movimiento representó un total de 50 kilos, mientras que un año después la cifra ascendió a 10,382 kilos.

Uno de los factores más importantentes es que el avión no sólo abre nuevas rutas al comercio internacional sino que, en el afán de incrementar su propio negocio, estimula a otros que pueden aprovechar sus cualidades especiales. Esto ha sido demostrado en repetidas ocasiones en Centro y Sud América, y se está demostrando en el Oriente. El total de la carga transportada puede no ser grande, si se lo compara con el que llevan los vapores; pero en cambio lo transportado es por regla general mercancía de gran valor, cuya venta produce beneficios que permiten pasar por alto el coste del flete aéreo.

Ahí está, como ejemplo elocuente, el caso que se ha hecho célebre, de las ostras de la bahía de Chesapeake (costa atlántica de Estados Unidos), que, mediante el empleo de aviones terrestres y transpacíficos, llegan a la mesa de los consumidores en Honolulú, en 39 horas.

LA GUERRA EN CHINA

La guerra chino-japonesa ha venido a disipar las esperanzas inmediatas que se tenían cifradas en la Empresa Nacional China de Aviación, entidad de la que formaban parte tanto el gobierno chino como la compañía «Pan-Américan». Al dar comienzo las hostilidades se dispuso que se retiraran de las zonas en peligro todos los extranjeros y todos los aparatos. Esto no obstante, ha habido varias ocasiones en que el único medio de comunicación ha sido el aeroplano: los cables cortados, el servicio inalámbrico comercial suspendido y los vapores obligados a suspender sus salidas o sus entradas.

A medida que se ha ido estableciendo sólidamente el servicio aéreo, especialmente en la América Latina, han ido cambiando algunos sistemas comerciales arcaicos. La costumbre colonial de tener enormes cantidades de mercaderías en existencia, debido al largo tiempo que se necesitaba para renovarlas, era antiguamente un mal necesario, que va desapareciendo gradualmente de todas partes. Esta costumbre motivaba grandes pérdidas al comerciante, por cuanto le obligaba a tener paralizado su capital en forma improductiva, mientras que por otra parte su mercadería se iba haciendo anticuada a medida que pasaban los meses, con la consiguiente dificultad en venderla. El aeroplano ha venido a subsanar en parte este inconveniente, aunque todavía queda, claro está, mucho que andar para que reemplace al vapor.

En Alaska el avión ha venido a suplantar a los otros medios de transporte en forma total. Hasta las maquinarias y los explosivos viajan ahora por el aire. No queda ya en servicio ninguna de las tradicionales líneas de trineos, y además no hay ni ferrocarriles, ni carreteras, ni vapores en el interior. Con frecuencia cada vez mayor, los cazadores de zorros y otros animales se hacen llevar, conjuntamente con sus propios trineos y perros, al punto más cercano posible a la zona que se proponen explotar; les resulta en realidad más barato, sin hablar de la rapidez.

En lo relativo al servicio aéreo trasatlántico, las perspectivas no son tan alentadoras para los norteamericanos. En Europa la competencia aérea internacional es febril, y no cabe duda que una vez inaugurado el servicio, esa competencia se hará sentir intensamente.

(Derechos reservados al DIARIO DE LA MARINA por North American Newspaper Alliance).

SETECIENTOS AGENTES JAPONESES, DETENIDOS EN CANTON

Frustrado un complot en aquella ciudad para derrocar al régimen y poner otro simpatizante del Japón

A lo largo de las márgenes heladas del río Hwai, los chinos libran tremenda batalla para proteger la retirada de la mayor parte de las fuerzas que huyen ante el empuje nipón

HONGKONG, febrero 5 (sábado). (AP).—Se ha informado hoy que un complot japonés para derrocar al gobierno nacionalista de Kwangtung y establecer una administración provisional japonesa en Cantón se frustró con el arresto de 700 agentes nipones.

Al mismo tiempo un grupo de jefes piratas chinos ha formado una administración, respaldado por los japoneses, en varias islitas situadas frente a la costa de la provincia meridional de China.

Las noticias que se reciben de Cantón, donde la ley marcial ha sido proclamada, dicen que los arrestos se hicieron como consecuencia de registros en los centros de los agentes japoneses.

Uno de los círculos nipones poseía una estación de radio capaz de establecer comunicación con Tokío. También se hallaron muchas granadas de mano y municiones.

Los aeroplanos japoneses que estuvieron volando durante todo el día de ayer sobre Cantón sin dejar caer bombas, parece que estaban observando el Cuartel General, esperando algun aseñal de los agentes que indicara que el golpe de Estado había tenido éxito.

Los japoneses, según se dice, se proponían reemplazar el gobierno de Cantón por otro presidido por Li Sze-Hao, miembro del régimen de Peiping, que llegó a Cantón la semana pasada.

Creése que mientras los agentes llevaban a cabo su intentado golpe, los soldados de infantería de marina desembarcarían en la costa para atraer la atención de las tropas chinas.

Los informes chinos de Cantón dicen que el supuesto complot fué descubierto hace días y que se habían tomado precauciones que dieron por resultado las detenciones en gran escala de hoy.

Los chinos están batiéndose en retirada con los japoneses después de haber perdido a Pengpu

SHANGHAI, febrero 5 (sábado). (AP).—Los chinos están luchando desesperadamente en una batalla a lo largo de las márgenes heladas del río Hwai para cubrir la retirada del grueso de las tropas que se repliega hacia el Norte desde el área de Pengpú, con el fin de renovar la defensa del corredor de 180 millas de ancho del Ferrocarril de Lunghai que separa las áreas conquistadas por los japoneses en el Norte de China de la porción central.

El sangriento encuentro se verifica en la cadena de lagos pantanosos que se encuentran a lo largo del río Hwai desde que Pengpú, hasta hace poco dentro de la resistencia china, cayó el miércoles en poder de los nipones.

Las unidades japonesas rodearon hoy a una división china, que se calcula tiene 10,000 hombres, y que se había separado del grueso de las tropas chinas. Los japoneses informan que sus tropas están atacando a esa división a punta de bayoneta.

Mientras los ejércitos japoneses intentan conquistar la China Central por la fuerza, las noticias de Cantón, en el Sur, dicen que los agentes japoneses intentaban un golpe de Estado para derrocar al gobierno y establecer un régimen favorable al Japón.

Encuentros esporádicos se están regstrando a lo largo de los frentes de Lunghai, en el sector de Hwai y a unas 180 millas al Norte de ese río.

Otra columna japonesa está intentando avanzar desde el Norte de China para unirse en Suchao con la columna que tomó a Pengpú.

Suchao, a 350 millas al Noroeste de Shanghai, es el punto de unión del Ferrocarril de Lunghai y del Ferrocarril Tientsin-Pucao, a lo largo de los cuales avanzan los ejércitos japoneses.

La zona de batalla está densamente poblada. Numerosos pueblos están sostenidos por el trigo y la judía de los fértiles valles regados por el Hwai, el Tungfei, el Kei y el Sui.

Ayer era el Lichun o comienzo de la Primavera —día tradicional para la siembra —pero los agricultores de la provincia han huído de sus campos, por lo que se presagia que habrá gran escasez.

Según los observadores militares extranjeros, el Japón posee seis divisiones de 20.000 hombres cada una, igualmente distribuídas a lo largo de los bordes septentrional y meridional del corredor.

Los chinos aseguran que cerca de 400,000 hombres están defendiendo la zona. De ellos 200,000 tienen su base en Suchao, centro del mando chino, bien armado y equipado con cañones de montaña, piezas de 75 milímetros y baterías antiaéreas.

El área situada al Sur de Pengpú no ha sido limpiada completamente por los japoneses. Las dos columnas paralelas —una sobre el ferrocarril y la otra a 300 millas al Oeste— parecen haber cortado un gran pedazo de la rica región agrícola.

Salió anoche rumbo a Polonia el Regente de Hungría, Horthy

BUDAPEST, Hungría, febrero 4. (AP.)—El almirante Nicolás Horthy, regente de Hungría, salió esta noche hacia Cracovia, en Polonia, donde será huésped del Presidente Ignace Moscicki. El almirante viaja acompañado de su hijo Steven y del Ministro de Estado, K. Von Kanya.

Al dirigirse a Polonia, el regente húngaro tendrá que atravesar territorio checoslovako, por primera vez desde la Guerra Mundial.

El "flirteo" de Alemania con Brasil hará necesaria muy pronto dicha flota, según manifestó Jhon Mc. Grath

Aseguró el Jefe de las operaciones navales, Almirante Leahy, que la defensa adecuada de ambas costas exigiría un aumento de la Escuadra mucho mayor que el planeado

WASHINGTON, febrero 4. (AP)—El representante John J. McGrath, membro de la Comisión de Asuntos Navales de la Cámara de Representantes dijo hoy que el «flirteo» de Alemania con el Brasil hará necesaria la flota de los Estados Unidos en el Atlántico «en un futuro muy cercano».

McGrath hizo este aviso durante la continuación del testimonio del almirante William Leahy ante la Comisión de Asuntos Navales de la Cámara acerca del proyecto de ampliación de la armada americana con un costo de 800.000.000.

«Creo que ha llegado el momento de que el gobierno empiece a pensar en una flota del Atlántico completamente independiente de la del Pacífico, dipo M. Grath.

Comenzó sus observatorias preguntando a Leahy si la doctrina de Monroe exige que la marina de guerra americana realice un servicio de policía en la América Central y del Sur.

Cuando Leahy contestó que eso dependía de la policía que triunfa el gobierno, Mc Grath continúa diciendo:

«Supongamos que Alemania desea continuar en Brasil parte de su armada o epército y que el Genartamento de Estado decidida impedirlo. No sería entonces la misión de la Marrina de guerra americana llevar a cabo tal política.

Sin esperar la respuesta del almnrante, McCratm, trató de probar que tal situación exigía que los Estados o Ejército decide impedirlo. No sería entonces la misión de la marina de Guerra americana llevar a cabo tal política?

Sin esperar la respuesta del Almirante, McGrath trató de probar que tal situación exigiría que los Estados Unidos tuviesen una flota del Atlántico.

Leahy dió una cuidadosa contestación que provocó las siguientes manifetaciones de McGrath:

«En vista del flirteo que se observa entre Brasil y Alemania creo que en un futuro cercano puede existir una situación que exija a los Estados Unidos una flota del Atlántico.

Más tarde McGrath dijo a los representantes de la prensa que su referencia al Brasil «fué hipotecaria» agregando: «Pero si seguimos manteniendo la Dotrina de Monroe tal situación pudiera presentarse en cualquier país de la América Central o del sur.»

McGrath informó que sus referencias al «flirteo» de Alemania con el Brasil fué simplemente como ilustración de lo que podría acaecer que obligase a los Estados Unidos a disponer de una flota para el Atlántico, pero que no ha intentado críticas al Brasil ni acusar a Alemania de que esté mezclándose en los asuntos internos del Brasil.

Leahy dijo a la Comisión de Asuntos Navales que la armada de los Estados Unidos no es capaz de defender las costas del Atlántico y del Pacífico al mismo tiempo.

Aseguró el jefe de las operaciones navales que «la adecuada» defensa de ambas costas exigiría «un aumento de la armada mucho mayor» que el propuesto en el programa de ampliación de la marina de guerra.

Contestando a preguntas del representante republicano Maas manifestó que era conveniente que el país contara con dos flotas independientes, una para cada océano.

UNA CAMARA GIGANTESCA

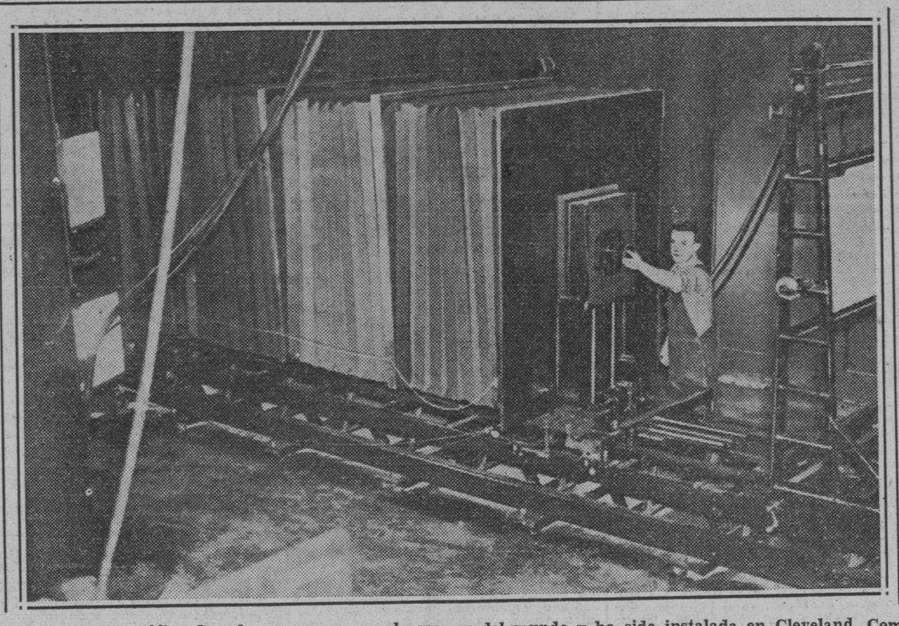

Esta cámara fotográfica de color se cree que es la mayor del mundo y ha sido instalada en Cleveland. Como se puede ver en la fotografía, hay que trasladarla de un lado a otro por carril, como a las locomotoras.

ROOSEVELT CONSIDERA DE IMPOSIBLE EJECUCION VARIAS DE LAS PETICIONES HECHAS POR PEQUEÑOS COMERCIANTES

Reducirán a la mitad la fuerza de los E. U. en China

Por vez primera en 36 años no habrá en territorio chino más que soldados de Marina

WASHINGTON, febrero 4. (AP).—Las fuerzas armadas de los Estados Unidos en las áreas del Norte de China dominadas por los japoneses serán reducidas el mes próximo.

El departamento de Estado anunció esta noche la próxima retirada de Tientsin del décimo quinto de infantería, que consta de 808 hombres.

Esto, junto con la retirada por la marina de 1,400 soldados que envió el verano pasado como refuerzo, reducirá las fuerzas armadas americanas en ese país a menos de la mitad.

Además, significa que por vez primera en treinta y seis años no habrá soldados americanos en suelo chino, pues solo que darán allí algunas fuerzas de infantería de marina.

El anuncio del secretario Hull dice que «El gobierno americano tiene decidido desde hace tiempo retirar fuerzas siempre que ello se pueda hacer sin detrimento para los intereses americanos y las obligaciones en general».

Al décimo quinto de infantería de Tientsin lo sustituirán dos compañías de soldados de infantería de marina que serán trasladados desde Peiping.

Son contrarios a la intervención del Gobierno en los negocios y a los ataques a las grandes empresas

La primera de las recomendaciones presentadas ayer por el Comité representativo de los pequeños comerciantes, es que se les facilite el medio de conseguir préstamos

WASHINGTON, febrero 4. (AP).—Los «pequeños negocios» han dicho al Presidente Roosevelt lo que piensan del gobierno.

Una comisión especial llevó al Jefe del ejecutivo una serie de recomendaciones basadas en los acuerdos que se adoptaron en la tumultuosa asamblea que celebraron ayer los representantes de las pequeñas empresas.

Las resoluciones han perdido algo de su vehemencia contra el gobierno en manos de la comisión.

Siguió a la entrega de las conclusiones de la Asamblea una discusión, en el curso de la cual Mr. Roosevelt dijo que entre las recomendaciones las hay constructivas y de posible realización, pero que otras, aunque bien intencionadas, son de imposible ejecución.

La primera recomendación de las pequeñas empresas consiste en que el gobierno les ofrezca un medio fácil de hallar capital o de obtener préstamos.

También recomiendan las pequeñas empresas: la derogación del impuesto sobre las utilidades no repartidas, la modificación del impuesto sobre las ganancias del capital, investigación de la ley Wagner, que se haga responsable por igual a patronos y obreros del cumplimiento de los contratos del trabajo, que se aplique con todo rigor la ley contra los trusts, que se amplíe la base del impuesto sobre la renta y que se simplifique la devolución de impuestos.

Las resoluciones se basaron en las proposiciones que formularon las subdivisiones de la asamblea de pequeñas empresas, dando lugar en muchos casos a largos y acalorados debates.

Los representantes de las pequeñas empresas se han pronunciado contra la intervención del gobierno en los negocios y al mismo tiempo piden que el gobierno cese en sus ataques a las grandes empresas.

Después que la comisión salió del despacho del Presidente, Stephen T. Erly, uno de sus secretarios, dió a conocer a los periodistas cuál había sido la reacción del jefe del ejecutivo.

El Canadá aumenta sus fuerzas ante el temor al Japón

OTTAWA, Canadá, febrero 4. (Havas).—Inquieto por la amenaza japonesa en el Pacífico, el Dominio canadiense comprará otros dos destroyeres en Inglaterra, elevando a seis el número de buques de esa clase con que cuenta. También se anuncia que serán mejoradas las defensas de las costas del Canadá en el Pacífico, construyéndose 102 nuevos aviones y aumentándose el número de pilotos

SHANGHAI, febrero 4. (Havas).—Se han recibido noticias en esta ciudad procedentes de Cantón en las cuales se niega categóricamente el rumor que ha sido recogido fuera de aquella ciudad acerca de la existencia de un complot por parte de los agentes japoneses para derrocar al gobierno cantonés y establecer un régimen adicto a Tokío.

Las informaciones de Hongkong, colonia británica en el Sur de China, insisten en que han llegado rumores dando buena cuenta de que contra la casa del alcalde de Cantón se hicieron varios disparos de fusil, pero que no resultó herido ninguno de los ocupantes y que la policía se muestra activa en la detención de chinos espías a sueldo de los japoneses.

A pesar del silencio de las autoridades cantonesas, según los rumores de que se hace eco Hongkong, parece cosa cierta que existen elementos subversivos en dicha ciudad, asegurándose que se encuentran entre los que fueron soldados del décimo nono ejército.

Informase también desde Hongkong que un barco mercante inglés ha observado a cinco barcos de guerra japoneses que navegan con rumbo a la desembocudura del río de las Perlas y Cantón.

Brasil expulsará a los que entraron clandestinamente

En ciertas circunstancias permitirán que permanezca en el país los extranjeros

RIO JANEIRO, febrero 4. (AP).—El Jefe de la Policía y el Ministro de Justicia celebraron hoy una larga entrevista acerca de las medidas que van a adoptarse con relación a los extranjeros que han entrado ilegalmente en este país.

Se tiene entendido que en esa reunión se acordó que se permitirá la permanencia de tales extranjeros en los siguientes casos:

Primero: Si han contraído matrimonio con naturales del país cuyos padres hayan residido en el territorio nacional.

Segundo: Que entreguen en un banco nacional la cantidad mínima de cincuenta contos.

Tercero: Los que hayan venido al Brasil en misión artística o científica siempre que puedan probar que tales misiones son legítimas.

La policía ha asegurado que el Gobierno no se propone perseguir a los extranjeros, pero que no está dispuesto tampoco a que continúen residiendo en el Brasil los que hayan entrado clandestinamente.

Agrega que en 1937, la policía expulsó a 360 extranjeros que entraron ilegalmente, pero que permitió que otros 295 siguieran en el país

Teme Inglaterra que a causa de la reorganización del Gobierno nazi, intente Hitler cualquier aventura

Los diplomáticos miran con marcada inquietud el triunfo de los elementos radicales de Alemania sobre los elementos moderados, en la reforma que ha llevado a cabo el Fuehrer

LONDRES, febrero 4. (AP).—En los círculos diplomáticos de esta capital se teme que Alemania trata de iniciar una nueva aventura en Europa, realizando un golpe en Austria, como resultado de la crisis ocurrida en su ejército.

Los diplomáticos ven con inquietud lo que consideran como el éxito del ala radical del partido nazi sobre el elemento moderado en la reorganización del Gabinete del Canciller Hitler.

La elevación de Joachim von Ribbentrop a Ministro de Relaciones Exteriores y la esperada desaparición de la influencia del barón Konstantin von Neurath se consideran en los círculos diplomáticos como malas señales para lo futuro.

Durante algún tiempo se había rumorado en esta capital que von Ribbentrop, uno de los autores del eje Roma-Berlín-Japón, reemplazaría a von Neurath, pero el anuncio de hoy causó general sorpresa a algunos diplomáticos que temen las tendencias anti-británicas que se manifestaron últimamente en von Ribbentrop.

Predícese en los centros diplomáticos que Ulrich von Hassell, Embajador que ha sido retirado de Roma, reemplazará a von Ribbentrop en Londres y que Franz von Papen, retirado de Viena, irá a Roma.

Algunos predicen que se enviará a Viena a un nazi «violento» para que intente la nazificación del Austria.

Crése en ésta que el nombramiento de von Hassell para Embajador en Londres, sería recibido con satisfacción, como el de von Neurath, por tratarse de un diplomático de la vieja escuela.

Los funcionarios británicos se niegan a comentar los acontecimientos alemanes, basándose en que el Gobierno jamás comenta los asuntos interiores de otro país.

Se considera significativo, sin embargo, que el Embajador Neville Meyrick Henderson haya venido a Londres desde Berlín esta semana para conferenciar con el Secretario de Relaciones Exteriores Mr. Eden.

En algunos círculos se dice que el golpe de Estado que se había proyectado en Austria y que habría de coincidir con la inauguración de las sesiones del Reichstag alemán, ha sido cancelado, atribuyéndose la orden de cancelación a la actividad con que ha estado actuando la policía austriaca.

Checoeslovaquia y Dantzig no figuran de manera tan prominente en las especulaciones sobre los futuros planes de Alemania, porque, según se dice, Checoeslovaquia está ahora fuertemente armada y se cree que Alemania no están aún en condiciones de arriesgar un conflicto con Polonia sobre Dantzig.

Supónese más bien que se intentará un golpe en Austria o se intensificará la intervención alemana en la guerra civil española.

FALLECIO AYER EN MILAN EL PROFESOR VARAZANI, AUTOR DE VARIOS LIBROS

MILAN, febrero 4. (AP.)—El profesor Salvino Varazani, diputado y escritor, falleció a los 80 años de edad.

Escribió numerosas obras de carácter cultural, incluso la vida de Sócrates.

El gobierno francés dió explicaciones amplias a Alemania

El Embajador alemán en Austria, Von Papen, ignora la causa de que lo llamen

PARIS, febrero 4. (Havas).—Después de las representaciones que el miércoles hizo el embajador de Alemania en Francia, barón von Welczek, al Ministro de Estado Delbós, sobre la exposición anti-nazi, que se está celebrando en París, las autoridades ordenaron la retirada de las caricaturas de Hitler, Goering y Goebbels, que figuraban en ella.

Se ha desmentido que el Embajador alemán haya vuelto a hacer representaciones a la Cancillería, pidiendo la clausura completa de la Exposición, que se sigue celebrando igual que siempre.

VIENA, febrero 4. (AP).—Franz von Papen, Embajador de Alemania en Austria, declaró esta noche que ha sido para él una sorpresa total su llamada a Berlín, y que ignora las razones que ha tenido Hitler para hacerla.

En le mundo oficial austriaco ha causado mala impresión la retirada de von Papen, debido a que puede indicar el aumento de las actividades ilegales del nazismo en Austria. Von Papen, el único diplomático acreditado en Viena con rango de Embajador, es considerado por todos como un factor de moderación. Vino a Austria después del asesinato del Canciller Dellfuss por un grupo de nazis, en 1934. Su principal servicio en la Embajada fué la negociación de un convenio de amistad entre Alemania y Austria, en 1936.

Carta de Hitler a von Blomberg

BERLIN, febrero 4. (AP).—Adolfo Hitler, Canciller-presidente de Alemania, dirigió una carta al Mariscal Werner von Blomberg, actualmente en viaje de bodas en Capri, Italia, agradeciendo sus servicios en los cinso años que ha sido Ministro de la Guerra, y afirmando que su labor como organizador del nuevo ejército alemán, dejará su nombre en la historia.

Alude Hitler a que el Mariscal repetidamente le pidió ser relevado del cargo, por motivos de salud, y que ahora lo hace, reconociendo siempre sus grandes méritos.

Inglaterra, Francia y los Estados Unidos pedirán al Japón que aclare su actitud sobre la cuestión naval

El Primer Ministro de la Gran Bretaña ensalzó el prestigio de Inglaterra ante el mundo, haciendo alusión especial a los sucesos de España. Homenaje a los muertos portugueses

LONDRES, febrero 4. (Havas.)—De un momento a otro los Gobiernos de Inglaterra, E. U. y Francia harán representaciones al del Japón, para pedir a éste que se adhiera a las cláusulas principales del tratado naval de 1936, pues de lo contrario las Potencias recuperarán su libertad de acción y considerarán la inmediata construcción de buques de guerra de tonelaje ilimitado. Se menciona la cifra de 42 mil toneladas como la que tienen en estudio los técnicos navales, para las nuevas unidades de línea.

Condenado a muerte un policía hebreo en Jerusalén

JERUSALEN, Palestina, febrero 4. (Havas.) — Un Consejo de Guerra condenó hoy a muerte al agente de policía hebreo Ezequiel Altman, quien disparó contra un camión árabe, causando bajas entre los que iban en el vehículo. Es la primera vez que un tribunal militar condena a la pena capital a un funcionario judío, en Palestina.

Chamberlain elogió el prestigio británico en el mundo

LONDRES, febrero 4. (Havas.) — En el curso del banquete celebrado esta noche por la Asociación Conservadora de Birmingham, el Primer Ministro Chamberlain exaltó el prestigio que Inglaterra tiene actualmente en el mundo. Hizo alusión especial a los acontecimientos de España, exponiendo como ejemplo la prosisición hecha recientemente por los Gobiernos extranjeros para que se nombrase un árbitro inglés, para organizar el cambio de prisioneros entre los nacionalistas y el régimen rojo de Barcelona.

El jefe del Gabinete estima también que el haberse atenuado la tirantez internacional, ha sido consecuencia del aumento del prestigio británico, al iniciarse el re-arme en gran escala de la nación y de todo el Imperio. Observó también Chamberlain que los gastos que exigen los nuevos armamentos son realmente asombrosos, por su magnitud, y sería lo mejor encontrar la manera de evitar la competencia internacional de ejércitos y flotas marítimas y aéreas. «Pero — terminó — gpodremos nosotros solos encontrar la manera de hacerlo?

Homenaje de la flota inglesa a los muertos portugueses

LISBOA, febrero 4. (Havas).—El almirante Sir Roger Backhouse, comandante en jefe de la escuadra británica fondeada en Lisboa, depositó hoy una corona en el Monumento a los Muertos Portugueses en la Guerra Mundial. Todos los buques de la flota zarparon por la tarde, en dirección a Gibraltar.

El Gobierno italiano informa del accidente al avión de Stoppani y da por perdidos a sus compañeros

Se cree que en la próxima reunión del Consejo de Defensa creado por Mussolini se tratará de la situación creada por la guerra de España y de nuevas construcciones navales

ROMA, febrero 4. (AP).—El Ministro del Aire ha publicado hoy un decreto, ascendiendo a los capitanes Moscatelli y Paradisi, al empleo de comandante.

Bruno Mussolini, hijo del primer Ministro italiano, fué ascendido recientemente a capitán.

Los tres aviadores citados completaron recientemente un vuelo desde Roma a Río Janeiro en dos etapas.

El príncipe heredero del trono de Italia, visitará al Papa Pío XI, el 12 de este mes

CIUDAD VATICANA, febrero 4. (AP).—Se anunció hoy que el príncipe Humberto, heredero de la corona de Italia, visitará al Sumo Pontífice el 12 de este mes, con motivo del aniversario de la coronación del Papa, Pío XI.

Le acompañará su esposa, la princesa María José, el príncipe Víctor Manuel y la princesa María Pía.

El Gobierno italiano considera definitivamente perdidos a los cuatro aviadores desaparecidos

ROMA, febrero 4. (AP).—El Gobierno ha comunicado hoy que considera definitivamente perdidos a los compañeros del aviador Stoppani.

Agrega el comunicado del Gobierno a la prensa, que los motores del avión comenzaron a funcionar con irregularidad cuando el aparato se hallaba a tres horas de vuelo de la costa, motivo por el cual Stoppani decidió regresar a tierra.

Dos horas y media después, estando aún a cien kilómetros de la costa, se produjo un pequeño incendio a bordo del avión.

Stoppani dió orden de que se lanzaran mensajes, pidiendo auxilio y, al mismo tiempo, se dispuso a descender sobre el mar.

Veinte segundos después de haber amarado ocurrió una violenta explosión.

Stoppani logró afianzarse aun flotador mientras Comani, Viola, Jaria y Poglaini se agarraban a una de las alas del aparato, que se había separado del resto del avión, pero que también estaba ardiendo. Una explosión que se registró en la gasolina contenida en esa ala, lanzó a los aviadores al mar.

Inmediatamente salieron aeroplanos de Natal y San Fernando de Noronha para prestar auxilio a los ocupantes del aparato de Stoppani, hallándolo cuando aún estaba ardiendo sobre la superficie.

Un hidroplano de la Lufthansa descendió sobre la superficie junto al lugar donde estaba Stoppani, salvándolo.

Continuó la búsqueda de los restantes ocupantes del aparato, pero resultó inútil, por lo que deben considerarse definitivamente perdidos.

Conjeturas acerca de la reunión del Consejo de Defensa de Italia

ROMA, febrero 4. (Havas).—Están circulando muchos rumores acerca de la próxima y primera reunión del Consejo Supremo de la Defensa Nacional, organismo recientemente creado por Mussolini. Se dice que el Concejo tratará preferentemente de la política italiana en la guerra civil española, de los planes de nuevas construcciones navales, y de la eventual ayuda militar y económica al Japón. Como siempre, los rumores son contradictorios.

Sin embargo, en los círculos autorizados se observa que el papel primordial del Consejo es técnico y no político; que sus trabajos serán secretos y que el comunicado oficial que se dió a la publicidad el jueves, no menciona nada de lo que hoy corre de boca en boca; y que por todo ello ninguno de los rumores circulantes parece tener el menor fundamento.

La retirada de von Ribbentrop, según la ven en Inglaterra

Creen que se deba a que haya fracasado en su cargo de Embajador de Alemania

LONDRES, Febrero 4. (AP)— La noticia de que el Embajador Joachim von Ribbentrop ha sido llamado a Berlín para encargale la dirección de las Relaciones Exteriores, lo que se esperaba desde hace tiempo en esta capital, se considera en algunos círculos como indicación de que von Ribbentrop fracasó en su misión en Inglaterra.

Desde su llegada a esta capital el 26 de Octubre de 1936, el en otro tiempo vendedor de champagne, pasó tanto tiempo en Alemania como en Inglaterra.

Comenzó mal su gestión en esta capital cuando al llegar para tomar posesión de su cargo pronunció una conferencia contra el comunismo, que se consideró como inoportuna.

Su afición a hacer el saludo nazi —aun a presencia del Rey— tampoco le conquistó popularidad en muchos círculos.

Durante su estancia en Londres hizo algún progreso la conciliación anglo-alemana, pero los observadores la atribuyen más a la actividad de los poderosos amigos de Alemania en la Gran Bretaña que a la diplomaciade von Ribbentrop.

Impresiona en Roma la llamada de von Hassell

ROMA, febrero 4. (AP) La llamada a Berlín del embajador de Alemania en Roma, Ulrich Von Hassel, ha causado esta noche gran sensación en los círculos diplomáticos de Roma, debido a que se considera al representante alemán un factor de suma importancia en la creación del Eje Berlín-Roma. Se consideraba a Von Hassell como hombre muy afecto tanto Hitler como a Mussolini, reconociéndose que su participación en consolidar la liaza italo-germana, fué algo más que un mero cumplimiento de las órdenes que recibía.

Un funcionario del Ministerio de Cultura Popular declaró anoche que el Gobierno italiano no ha sido aun informado de la llamada de Von Hassell, agregando que no creía que la retirada del embajador influyera mucho en las relaciones entre Roma y Berlín.

COMENTARIOS DE LA GUERRA

4 DE FEBRERO DE 1938

La Aviación nacionalista batió en el día de ayer la ruta de Perthus a Figueras, y de aquí a Gerona; en el bombardeo cayó determinado número de camiones tripulados por franceses y se salvó de la agresión otro número de norteamericanos.

Hasta aquí el texto del cable, pero lo que resulta verdaderamente original es que se nos diga que los camiones procedían de Barcelona y llevaban la dirección de Francia, con cargamentos de víveres.

Figueras ha sido bombardeada varias veces y seguirá siéndolo, porque es el paso obligado de todos los cargamentos que proceden de la frontera francesa, y cuya puerta de entrada está en la villa de Perthus, lugar en donde los vecinos del Pirineo tienen el fuerte de Bellagarde, guardián de la ruta que va de España a Perpiñán.

De este lugar fronterizo hasta el propio Perpiñán, media una distancia de 32 kilómetros y es la vía más corta para el abastecimiento de todo el contrabando que los del Frente Popular de allende el Pirineo han pasado y seguirán pasando mientras de la España colorada envíen dinero con que pagarlo. El día que se agoten **los menudos**, los democráticos vecinos no enviarán ni los buenos días.

Desde Perpiñán tienen también el paso para Cerbere, utilizando una vía por la costa, a través del pueblo de Argelés-sur-Mer, y ya desde aquí con 24 kilómetros más, se llega a la misma divisoria.

De las dos comunicaciones que Perpiñán tiene con la frontera de la España colorada, la de Perthus es la más corta, y por eso es la que se utiliza a diario, siendo ésta la causa de que se vea acosada por la aviación nacionalista.

Desde Perthus a Figueras hay 20 kilómetros de carretera y en los seis primeros se encuentra el pueblo de La Junquera, del que se nos ha hablado hace dos días; sigue el cruce de la carretera que viene de Agullana y va a Cantallóps; a los 13 kilómetros de recorrido se pasa por el Balneario de la Merced, y recibiendo el enlace de cuatro rutas más que bajan de la zona montañosa, se entra en Figueras, dejando por la derecha el célebre Castillo, una de las mejores y más grandes fortalezas que se construyeron en la época de Carlos III, época de la cual conservamos también dos fortalezas en la Habana: Atarés y La Cabaña.

Siguiendo la dirección sur, de Figueras a Gerona, hay una distancia de 36 kilómetros, y lo más importante que tiene esta ruta para poder ser inutilizada, en dos de sus tramos, son los puentes que existen sobre los ríos Fluviá y Ter, el primero a 14 kilómetros de Figueras y el segundo a menos de 4 kilómetros de Gerona, en el pueblo de Sarriá, en la separación de éste con su vecino que lleva el nombre de Puente Mayor.

Se continúa la bajada y a los 41 kilómetros siguientes está el pueblo costero de Malgrat; ya de aquí la ruta va a la orilla del mar y la circulación por la misma se hará más difícil, especialmente en horas del día, porque es blanco seguro de los buques que mantienen el bloqueo.

Por la configuración de esta ruta y por los servicios que les está prestando a los de la España roja, no creemos que se deje de batir en ningún momento con mediación y sin ella, con súplicas o con amenazas, por las buenas o por las malas. La interrupción es necesaria lo mismo de día que de noche, y arreglada iba a estar la España nacional si prestara atención a los cantos de Sirena.

En el frente norte de Córdoba, según el comunicado oficial de Salamanca, han sido agredidas las posiciones nacionalistas que desde hace cinco días han adelantado unos kilómetros hacia el norte, dejando a un lado el territorio de la provincia cordobesa e internándose en la de Badajoz por el sector de Torreherrosa.

Esta zona, que está escasa de caminos y corresponde a la Sierra de Córdoba, no tiene más comunicación con la España roja que los caminos que cruzan desde Hinojosa del Duque a Campillo de Llerena, caminos que la mayor parte de las veces no sirven más que para cabras y caballerías. La llegada de las fuerzas nacionalistas a las alturas de la Sierra de Azebucha nos parece que es el prólogo de otra operación que lo mismo puede tirar hacia Almadén, que contra la zona sur de Don Benito. El laberinto de este territorio requiere más que ningún otro la publicación de un croquis y ello lo haremos a la mayor brevedad.

Madrid ha vuelto a ser batido por la artillería. En este sector no hace falta la actuación de la aviación nacionalista, por la sencilla razón de que si en lo alto de Garabitas está instalada la artillería de 210 mm. a los sitiadores de la que fué capital de España no les costaría mucho trabajo acabar con la población si entrara en sus cálculos que estas bocas de fuego entonaran la canción de la muerte.

Los que sitian a Madrid son españoles y realizarán el bombardeo con el único fin de demostrarles que están cerca de Madrid, y que aun a varios kilómetros de distancia pueden enviarles con frecuencia los encargos que explotan en sus calles, sean «rompedores» o «botes de metralla».

El despertar va a ser atroz, y si no al tiempo.

El Alférez de Complemento.

M.E.C.D. 2016

SUPLEMENTO DIARIO EN ROTOGRABADO

DIARIO DE LA MARINA

LA HABANA, SABADO, 5 DE FEBRERO DE 1938

ACTUALIDAD NACIONAL E INTERNACIONAL

HEMEROTECA NACIONAL DE PRENSA - MINISTERIO DE CULTURA

LAS OLIMPIADAS DE PANAMA

OTRA FOTO donde aparece Su Excelencia el Sr. Presidente de Panamá, con los mexicanos (Foto D. M.)

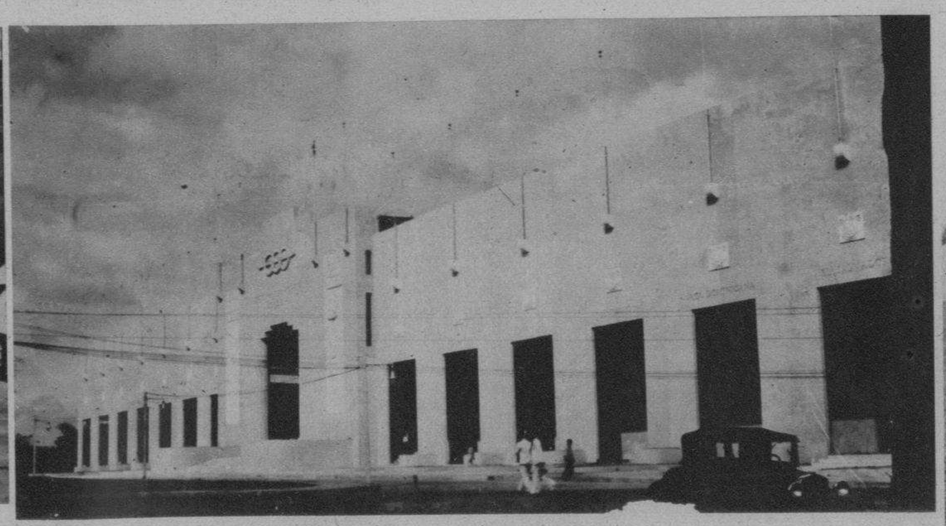

ENTRADA principal del magnífico Stadium construído por Panamá para la celebración de los IV Juegos Olímpicos, que se inauguran hoy en la capital del Istmo (Foto D. M.)

HE AQUI al team cubano olímpico de Relevos, compuesto por Marta Velasco, Olga Agüero, Zenaida Castro y Cuca Ortega (Foto D. M.)

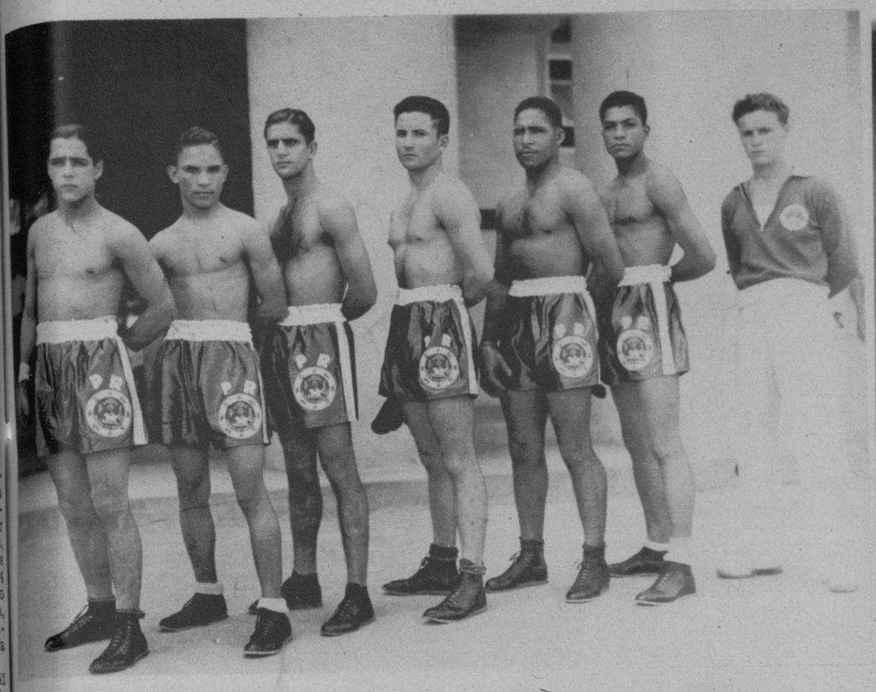

LOS BOXEADORES de Puerto Rico, que asisten a los eventos de Panamá (Foto D. M.)

EL DR. RIVAS Cabrera, con el señor Campos, asesor técnico de la delegación olímpica de Puerto Rico en los IV Juegos de Panamá (Foto D. M.)

TEAM DE atletismo de Puerto Rico.—Uno de los favoritos en los Juegos Olímpicos de Panamá (Foto. D M.)

REPRESENTANTES de los equipos cubanos en los Juegos Olímpicos que se inician hoy en Panamá, rindiendo su tributo al Apóstol—aparecen ante un busto de Martí—, el día de su natalicio (Foto D. M.)

LOS TIRADORES olímpicos de pistola correspondientes a Puerto Rico (Foto D. M.)

LA DELEGACION de México, con el Presidente de Panamá, Lcdo. Arosemena, al cual saludaron a su llegada (Foto D. M.)

POR LA MAÑANA, ayer, presentó sus cartas credenciales que le acreditan ante nuestro Jefe de Estado como Ministro Plenipotenciario y Enviado Extraordinario de S. M. el Rey Leopoldo III de Bélgica en Cuba, el Excmo. Sr. Van Kerchove. Nuestras fotos muestran al distinguido diplomático, a la salida de Palacio—junto al señor Miranda, miembro del Protocolo de nuestra Cancillería, y dos ayudantes—, y con nuestro primer Magistrado, el Secretario y Subsecretario de Relaciones, personal de la Cancillería y ayudantes presidenciales (Foto D. M.)

E.C.D. 2016

LA ESPAÑA ETERNA DE RICARDO MARIN

EL CREADOR DEL REPORTAJE GRAFICO TAUROMAQUICO NOS HABLA DE ARTE. SUS RECUERDOS, SUS NOSTALGIAS ESPAÑOLAS. "DESDE LA MUERTE DE SOROLLA NO HA HABIDO EN ESPAÑA NINGUN ARTISTA GENIAL". LA DISTANCIA QUE HAY ENTRE EL OBRERO Y EL GENIO. LOS TOREROS, LOS GITANOS, LAS BAILADORAS, LAS MENINAS, LOS CONQUISTADORES, GOYA...

POR EDUARDO AVILES RAMIREZ

—¿Quieres un cigarrillo?

—No.

—¡Oye tú, que yo no tengo tabacos de la Habana... !

—No te ocupes, sigue hablando.

Marín no insiste. Hace un gesto con los hombros, como diciendo: "allá tú"; y después continúa:

—Bueno, pues como te iba diciendo.

LA "ESPAÑA ETERNA"

Estamos en su atelier de la rue Saint-Dominique. Tras los cristales de las ventanas anchas se ve caer la nieve ligera y bruja. Dentro reina un poco de penumbra, en la cual estallan—lo que se llama verdaderamente estallar—los colores preferidos del artista en los cuadros colgados en muros y caballetes: rosas moradas, amarillas, rojas sobre mantos de manolas, plata brillante en los trajes de luces de los toreros, azul eléctrico en el paisaje andaluz. Hay tanta luz en esas telas, que "alumbra" la penumbra de París y hace la nieve que cae afuera más sonnolenta y más implacable.

—Bueno, pues como me ibas diciendo.

—Sí, eso es, para mí no hay otra España que la "España eterna", esa que ves en el dibujo que dedico expresamente al DIARIO DE LA MARINA: sobre un fondo de sueño, como flotando en el espacio—así deben ser las leyendas—las calaveras, el párroco de una iglesia, los pendones de la conquista, una procesión... Una procesión en la cual toman parte—desfile de la historia—el Greco, con la mano en el pecho, Goya, en el primer plano—míralo bien—, entre el manto del monje de la conquista y el torero arrodillado, las muletas en la diestra, delante del Cristo de la procesión. Después, fíjate bien, viene Don Quijote, viene Velázquez, vienen las Meninas, vienen los personajes de la comedia española... Y, claro, un gitano que canta una saeta, una maja enmantillada, lanzas y cascos de la gran aventura americana... En síntesis: "La España de mi vida", no te digo más ...

Marín hace un gesto. "No te digo más..." Enciende de nuevo el cigarrillo, que se le había apagado. Fuera, la nieve continúa cayendo, ligera como una deidad, se diría que expreso para apurar el contraste entre el paisaje del París invernal y esta España de Marín clavadita en su cruz, en su muleta, en su pendón, en su mantilla, en su barroco, en su calavera, en su lanza, en su encapuchonado, en su saeta, todo revuelto, todo flotando en el espacio de la leyenda y que mete un gran ruido entre la nieve parisiense.

LA NOSTALGIA AFIEBRADA

Ricardo Marín vive en París desde que salió de Barcelona, algún tiempo después de haber estallado la tragedia. Es, pues, un expatriado forzoso. Con las piernas cruzadas una sobre la otra, el ojo burlón—¡ojos que han visto tantas cosas!—el bigotito entrecano recortado y como pegado en el aire, con gestos nerviosos, Marín se entrega con cierta delectación furiosa a recordar, a recordar sitios, nombres, escenas.

—No, chico, si fué en aquel cafetín que está al lado del Rastro...

—Sí, ya recuerdo, en un rincón de la Plaza Mayor...

—No, no se llamaba Esteban, sino Antonio. Le decíamos "Don Antonio"...

—Calle de las Sierpes No. 13...

—Pepe Francés me decía...

—En el costado mismo de la iglesia de las Calatravas...

—¡Cómo no! En la Cava Baja, sí hombre!...

—Le decíamos "Don Manué", y era un gitanazo noble...

La nostalgia es terrible, sobre todo cuando por las ventanas se ve caer la nieve. La nostalgia de este artista, que vivió toda su vida entre toros y escenarios, entre gitanos y gente de letras, es una ebriedad emponzoñada. A mí me da la sensación de que se le han roto los huesos del alma.

—¿Catalán tú? ¡Quiá hombre! Tú eres andaluz, tú eres flamenco puro!

—Pongamos—me dice—que sólo español.

Y como si una angustia dulce le apretara el cuello, se levanta y comienza a pasearse por el estudio, en babuchas, un poquitín cargado de espaldas, dentro de una robe de chambre de lana gruesa. Y mientras se pasea, habla, martillando sus palabras con el puño cerrado y nervioso.

DE GOYA A SOROLLA

—Entre Goya, que es el resumen de España, y Sorolla, no ha habido en España pintor genial. Mira tú, eso de genio se dice con mucha facilidad. Lo difícil es probarlo. Sorolla es el único que no ha pensado en Goya, ni en Velázquez, ni en nadie, sino en él, en él sólo. Los otros son técnicos, nada más. Carecen de "yo".

Luego, explicando:

—Hay el obrero del arte y hay el genio. El obrero posee talento. El genio posee personalidad, que no hay que confundir. Entre Goya y Sorolla el arte español está lleno de obreros de gran talento.

Se detiene junto al radiador. Enciende otro cigarrillo. Estira el cuello y aguaita la nieve. Hace un gesto como diciendo: "¡Qué le vamos a hacer!" y después prosigue:

—Hay que emplear siempre los materiales propios, aunque sean malos. (Yo estoy seguro de que Marín no conoce la frase de Martí). Y sobre todo hay que escapar a la tiranía de las reglas...

LA GRAN EXPERIENCIA

Yo lo dejo hablar. Hundido en un butacón de cuero, sigo sus movimientos, la línea de su idea, el proceso del artista.

—Cualquiera es pintor. Líneas, colores, planos... todo eso se consigue. Lo difícil es escaparse de esa especie de experiencia en la historia del arte, y de hacer eso bien... pero asimismo otra cosa. Esa "otra cosa" es el genio. Todos pasamos por esa experiencia. Unos somos primitivos, otros decadentes, otros renacentistas, otros cubistas, pero no seremos grandes, verdaderamente geniales, aunque lleguemos a ser grandes artistas y grandes técnicos de la pintura, sinó cuando el mundo se detenga delante de nuestras telas y diga: "¡Qué hombre más raro!" Lo que el mundo llama "raro" es estar en estado de gracia, en estado de sinceridad.

Se detiene, de pronto, frente a su propio dibujo—el que aparece en esta plana y que él llama "La España de mi vida", y después prosigue:

—Mira tú esta "punta seca", por ejemplo. En ella está España entera, que se hizo sola, lentamente, a través del tiempo, en la lucha de los siglos, cayendo unas veces, reinando como ninguna otra nación ha reinado, otras, siempre corajuda, siempre mística, siempre heroica, siempre poética, y delante de la cual los hombres todos de la tierra se detienen y murmuran: "¡Qué país más raro!"...

ENTRE EL DIBUJO Y LA PINTURA

Marín se exalta, conmovido. Todo español es un poco Quijote, y cuando se produce en el cuadro demasiado ordenado de París, junto a una cortina espesa de nieve decembrina, la españolidad aparece como una jardín soleado en la llanura gris del norte. Hay como un estallido. Pero como esa persistencia lo hace sufrir, yo trato de arrancarlo a sus recuerdos, a su "España Eterna". Aprovecho que me habla de dibujo para preguntarle:

—¿Y qué piensas tú del dibujo? ¿Y especialmente del dibujo a la pluma?

—Pues nada, ¿qué quieres que piense? Pienso que dibujar es resolver, en un solo tono, el valor de todos los colores. No hay tal monotonía tónica, como dicen los observadores superficiales. Por el contrario, hay—pero ésto depende del artista—hay riqueza cromática, según se maneje bien o no la claridad y la penumbra. De donde deduzco que el dibujante es necesariamente pintor, aunque existan gentes que digan lo contrario... Es que esas gentes no se toman la pena de considerar bien una "punta seca"...

"DESPUES DE GOYA, MARIN"

La frase no es de Ricardo Marín. Es de José Francés. Marín acababa de ilustrar la edición nacional del "Quijote", para la celebración del III Centenario de la muerte de Cervantes (tiraje de 125 ejemplares y sólo 60 a la venta). Ya había realizado una obra gigantesca en periódicos y revistas. Todo el mundo conocía ya sus "Tapices Españoles" y había considerado el esfuerzo creador en la edición nacional del "Buscón". La crítica de todo el mundo se había ocupado de él. Y José Francés, a quien se le reclamaba un juicio sintético de la obra total de Marín, escribió: "Después de Goya, Marín".

Y entonces nos dimos, todos, los amigos y admiradores de Marín, a interpretar la frase famosa de José Francés. ¿Qué quería decir con eso de "después de Goya, Marín"? Y llegamos a la conclusión de que el crítico hablaba de la pureza de la españolidad, de la esencia del trabajo en general. El arte de Marín es "español hasta las cachas", para decirlo como en "El Buscón". Arte que, sin ser brutal—todo lo contrario, es sutil—resume el fondo de una aspiración y de una modalidad nacionales. En ese sentido no sólo desciende de Goya, sino también de Velázquez. Ahora el movimiento y el color. Y en su corazón hay ventanas de hierros forjados, hay un tricornio, hay una guitarra, hay un ramo de claveles, hay una portalada, hay un mendigo de Quevedo, hay una espada y hay una cruz. Y hay un poco de crueldad del Santo Oficio. Y hay un tono de juerga y de zambra...

—Pero Ricardo, por Dios—le digo yo—es preciso que España cambie, que se modernice. Me estás hablando como me hablaba el pobre Antón Voriailoff, aquí mismo en París, hace diez años—¡antes de que muriera, claro!—Voriailoff quería que Rusia continuara siendo la Rusia del Padrecito Tzar, con sus procesiones, con sus mujiks, con sus Gobernadores de Provincia, con sus arados de madera, con sus Grandes Duques endiamantados, con su miseria campesina, con su cetro de oro macizo incrustado de pedrería, con su Siberia blanca y dramática... En el mundo moderno, frente a unos Estados Unidos, a una Alemania que tecnicizan los resortes del globo terráqueo, se impone la transformación.

Marín se detiene en seco. Me mira. Me calcina con el rayo recto de su mirada. Las palabras se le atragantan. Aprieta los puños nerviosos. Y yo me le adelanto.

—Siéntate, chico, no te enerves. Cálmate, mi viejo. Vamos, hombre...

Marín se sienta. Después dice:

—Hablas así porque no sabes lo que es España. Por eso te perdono. España es, es... es... mira tú, no sé cómo decírtelo. España es la única tierra en que la vida es digna de ser vivida. Cuando nosotros decimos que es "la tierra de María Santísima", vosotros no comprendéis nada.

EL AMOR DE ESPAÑA

—No. No comprendéis nada. Aunque se trate de intelectuales, es decir responsables. España es un polo gran so de la humanidad, una tierra de co de sabor, de ritmo únicos y rijosos. para nosotros al menos, la interpreta fiel de la palabra 'plenitud'. Hasta nu tros defectos nacionales se unen a nu tras virtudes para hacer de España "u cosa rara", un polo de genio huma Hemos tenido en nuestras manos los d tinos del mundo. Como los genios, a ces hemos perdido la cabeza. No i porta, España es una amalgama sono de elementos primordiales, y por eso c contramos mezclados en ella, la dulzu del vivir, la malacrianza, la visión, danza, la pasión, la galantería, la r ligión, el heroísmo, la gracia, el erot la invención. Nosotros hemos inventa esa exclamación única en todas las l guas: ¡olé!. Al lado hemos inventa a San Ignacio y a Torquemada. Jun a Joselito está Quevedo. Junto a la F narina está Belmonte. Junto a Grac está Frascuelo. Junto a Goya está la larica. Junto a Calderón está Santa resa. Y están Cervantes y Guerrita, sobre todo está el amasijo grandioso catedrales, torres, castillos, puentes, lacios, cortijos, portales, basílicas... la llanura castellana, y el amor de abencerrajes, y el tiesto florido de balcones de Granada, y los convent de Toledo, y las naranjas de Valenc y la delectación de la castañuela.... ¡A mi querido Avilés Ramirez! Tú no sa lo que es España. ¡Tú no sabes q cosa es aquella tierra de milagros...

Las palabras apasionadas de Rica Marín guillotinan en mi labio el esbo mismo de una sonrisa. Siento que se tablece entre él y yo una cosa que parece mucho al "respeto". El españ así, impone. Por su boca está hablan un "movimiento humano".

"QUISIERA MORIR EN LA HABANA"

La nieve sigue cayendo afuera, le ta, silenciosa, verdadera deidad nórdic Dentro, en el estudio de Marín, reina tragedia española, abierta como una g flor de pasiones inclasificables.

—¿Y qué vas a hacer?

El me mira, como saliendo de sueño. Después, lentamente:

—Mira tú, quisiera irme para Amé ca. Quisiera morir en Lima, en Méxi o en la Habana. España, mi España tá mal herida, y ya yo me estoy volvien viejo. Quizá allá encontraré un poco la España que se acaba...

Me levanto. Es tarde. Me pongo abrigo. Le tiendo la mano.

—No—me dice—dama un abrazo.

Pero la España picaresca revienta pronto en él:

—No se lo digas a nadie, pero an de irte bebamos un vaso de manzanil Y que los gitanos del Albaicín y los t reros de Castilla nos bendigan... ¡Olé!

Fuera, la nieve sigue cayendo...

M.E.C.D. 2016

IMPRESIONES DE ITALIA (por el conde del Rivero)

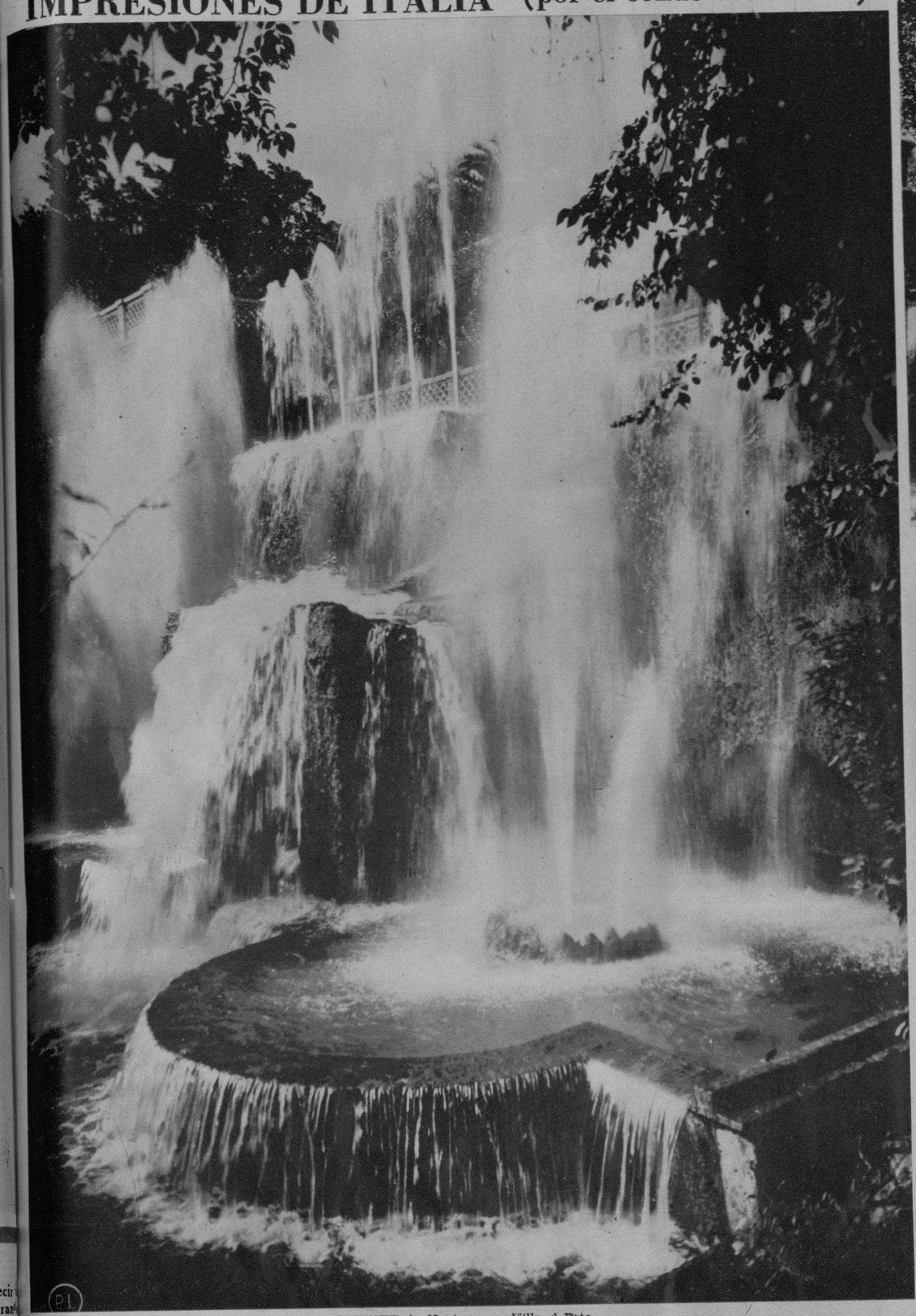

FUENTE de Neptuno en Villa d-Este

PASEO de las cien fuentes en la Villa d-Este

LOS MARAVILLOSOS JARDINES DE VILLA D'ESTE

BAJABAN los hombres—rubios, macizos, de abultados mofletes—de los automóviles turísticos y entraban, silenciosos, en las galerías de la Villa d'Este, de Tívoli. Pasaban rápidamente por los deteriorados salones del palacio o casino, decorados con frescos renacentistas del siglo XVI, y se perdían en el verde laberinto de los jardines. Veíamos asomar por entre la greca del bosque los blancos penachos de los surtidores y el cordel de la muralla del viejo Tívoli que asemejaba aúreo cintillo ceñido al cuerpo de vestal romana.

La gloria de este arco, la belleza de aquel capitel, la filigrana pulida del techo de una gruta, la inestimable riqueza de un lienzo de mosaicos, los voluptuosos y sensuales estanques, habían llenado nuestros ojos de riquezas. Nos perdíamos por los floridos vericuetos y encrucijadas del maravilloso parque, sentándonos al filo de una de sus mil fuentes, cuyo surtidor lloraba hilos de agua, mientras a su vera abría su rojo corazón, sediento, una rosa.

Mirábamos a un lado y a otro, ávidos, como si hubiéramos ido allí a una cita de amor. Creíamos ver asomar de un momento a otro por entre los cipreses y los frondosos olmos la blanquísima túnica de una de las damas de la corte del cardenal Hipólito d'Este.

No nos dábamos cuenta que habíamos llegado retrasados cuatro siglos. Por eso, en vez del atavío renacentista de una hembra prócer, el manto de brillante damasco rojo de un cardenal, o el altivo y fiero empaque de algún caballero de negra barba, brillantes ojos y afiligranada espada, avanzó por la brecha del jardín la humana y enrevesada arquitectura de un turista de chaqueta a cuadros, cara rojiza, crecido abdomen y piernas desnudas. Levantó la «kodak» hasta la frente, guiñó un ojo y «apuntó» a una mata de geranios. Y como si hubiera guardado en la cámara fotográfica un pedazo de jardín, la cerró rápido, metiéndola en el estuche que pendía de una correa.

* * *

Junto a la exaltación lírica, el desahogo poético o el éxtasis pasional, hay que colocar, en estos tiempos, el arrebatado materialismo, la fría, exacta y escueta estadística. Así, cuando saludamos al conservador de Villa d'Este, culto y caballeroso ingeniero, antes que hablarle de la magnificencia artística de esa maravilla entregada a su custodia y vigilancia, empezamos nuestra parla relatándole el asombro que nos producían los centenares de turistas, que ya solos o en pelotones, entraban por el antiguo convento benedictino que en 1549 transformó en casino de recreo el cardenal Hipólito d'Este, aquel ilustre hijo de Hércules I y Lucrecia Borgia. Y le espetamos:

—¿Cuántas personas han visitado estos jardines en el pasado año?

—¡Unas trescientas ochenta mil!

Y como veníamos deslumbrados por la belleza de las fuentes, estanques y arbolado, le hablamos ingénuamente, con fogosidad, de las maravillas de Villa d'Este, como si fuésemos las únicas personas a las cuales los jardines le hubieran revelado sus secretos.

El conservador sonrió comprensivo. Y unió a las nuestras otras palabras de elogio, doctas e inteligentes, acerca de los azulejos de las fuentes, de los siglos XV y XVI. Y añadió:

—Desde que el Consejo Superior de Antigüedades y Bellas Artes se hizo cargo de la conservación y restauración de Villa d'Este, se han podido restaurar un noventa por ciento de las mil fuentes que de todos tamaños posee este incomparable parque.

* * *

Caminando despaciosamente, atravesamos los jardines extraordinarios que un cardenal artista como ninguno quiso ofrecer al mundo, como muestra acabada del arte de su siglo. No son los jardines de Villa d'Este, un parque como el de Versalles ni cosa que le valga. Son, sencillamente, unos jardines italianos con sus terrazas colgantes, con sus arriates de piedra, con sus fuentes en forma de cascadas, con altos surtidores, con pérgolas llenas de flores y sus macizos de claveles, petunias o amapolas. Hay también, bajo la sombra acariciadora de sus árboles, bancos de cerámica de Ferrara y de Gubbio colocados con exquisito arte en los rincones del parque y en las anchas terrazas.

Por los jardines de Villa d'Este se paseó muchas veces aquel gran poeta que se llamó Ariosto. Allí cantó al cardenal estrofas enteras de su «Orlando Furioso». Le recitaba, en la soledad soberbia de los jardines, sus más bellos e inmortales versos. Y en los oscuros cipreses dejó prendidas para siempre todas las ternuras de su alma soñadora y todas las bellezas de su corazón de poeta. Allí, entre unos árboles tan viejos como el mundo, los versos de Ariosto sonaban a cristal. Y las fuentes sonoras del parque, tenían el ritmo majestuoso de un gran poema.

* * *

¿Fueron estos rincones de Tívoli los inspiradores de Ariosto? Tal vez. En este ambiente de poesía, nació «Orlando Furioso». En las noches claras, lejos de las miserias de la tierra, en este apacible rincón, miraba el gran poeta la vida que pasaba, y sigilosamente recitaba sus poemas, que luego se esparcían por estos bellos jardines en donde aún en este siglo todo es poesía.

Tívoli, 1937.

EL VIEJO Tívoli desde una de las terrazas de la Villa d-Este

LA PEQUEÑA Roma, en los jardines de Villa d-Este

EL AUTOR de este artículo acompañado del Sr. Edel Farrés y su señora

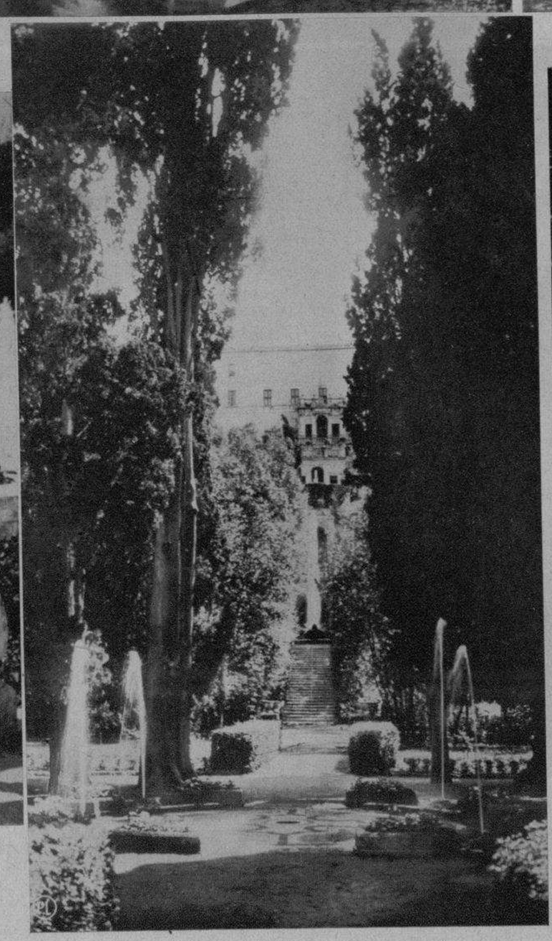

EL PALACIO de Villa d-Este en Tívoli

LA FUENTE del órgano en Villa d-Este

M.E.C.D. 2016

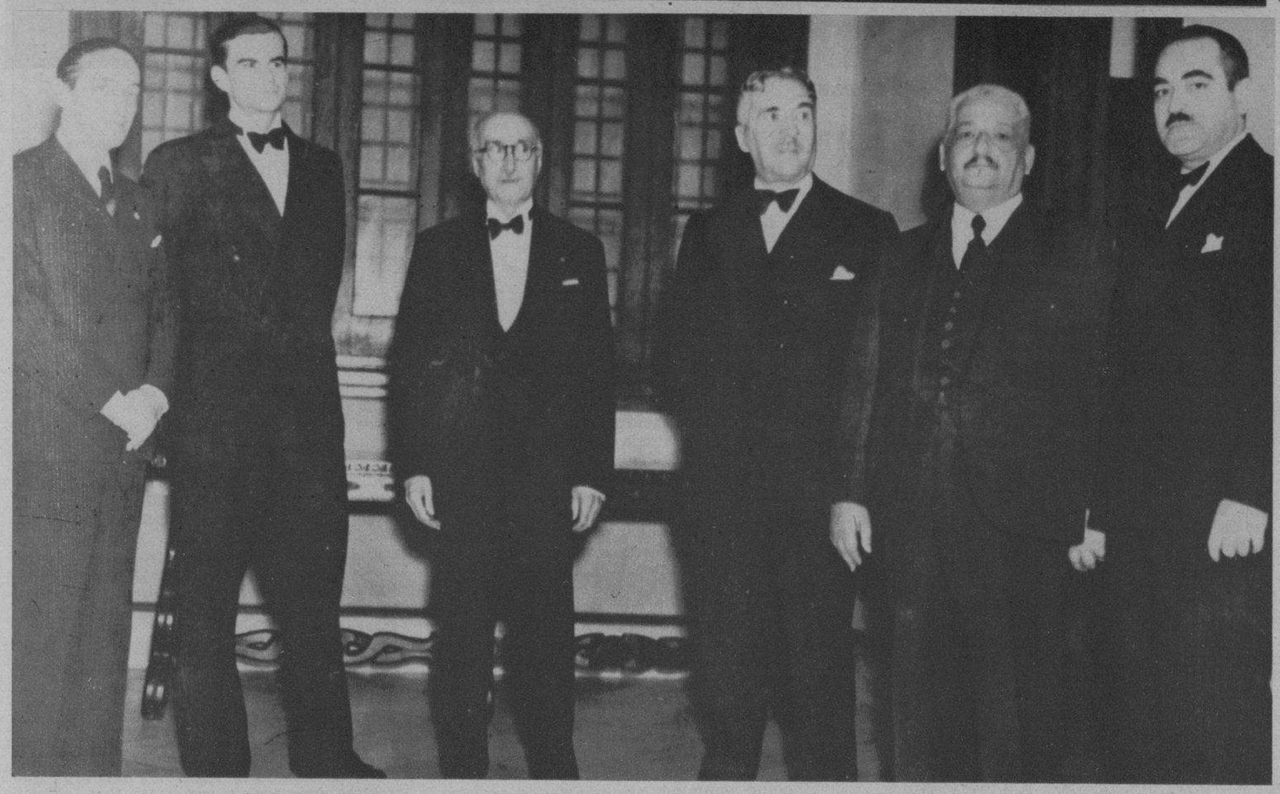

EN EL HABANA Yacht Club ofreció ayer un gran almuerzo la distinguida dama Lolita de la Torre de Kohly, para cumplimentar a la bella Condesa del Rivero que con su esposo nuestro Ministro en Austria y ante la Santa Sede disfruta unas vacaciones en la Habana. He aquí un aspecto de la mesa donde aparecen las señoras de Kohly y Condesa del Rivero; Mrs. Scott Thompson y las señoras de Lliteras, Armenteros, Alfonso, Rayneri y Goytisolo. En la otra foto: Otro aspecto del gran almuerzo de ayer en el Yacht Club ofrecido por la señora de Kohly, donde aparecen las señoras de Montoro, Scull, Tolon, Cárdenas, Senior, Ferrán, Gómez, etc. (Fotos D. M.)

MUY BRILLANTE resultó el acto cultural verificado anteanoche en el Automóvil Club bajo los auspicios del Comité France Amerique de la Habana. Con el presidente de tan prestigiosa institución señor José A. Barnet, posaron para nuestro fotógrafo, antes de comenzar el acto, los ministros de Francia, Italia y Haití, el conferencista Mr. Jean Conty y el doctor Eulalio Guerra, Agregado al Protocolo (Foto D. M.)

EL PASADO jueves se llevó a cabo, en su local social, la toma de posesión de la nueva Directiva de la Asociación de Detallistas de Víveres Unidos de la Habana, acto reproducido aquí mientras hacía uso de la palabra el Presidente Sr. Busto Hernández, dirigiéndose a sus compañeros de Directiva (Foto D. M.)

EL SR. LARS Grimelund Kjielsen, Secretario de la Legación de Noruega ofreció anteanoche un «party» en Sans Souci, a un grupo de sus amistades, con motivo de embarcar próximamente al Canadá. En la foto, rodeando al joven y distinguido diplomático, aparecen los invitados, entre los que se encuentra nuestro querido compañero Luis de Posada, Cronista Social del DIARIO (Foto D. M.)

UN ASPECTO de la iglesia del Carmen, el día de la primera comunión de los 450 niños, acto que tuvo los caracteres de gran solemnidad (Foto D. M.)

TOMARON posesión de sus cargos, en la mañana de ayer, los nuevos canónigos del Muy Ilustre Cabildo Catedral—para los que fueron designados por el Ilmo. Sr. Arzobispo de la Habana Mons. Ruiz—RR. PP. Manuel Rodríguez, Arcadio Marinas y Evelio Díaz Cía, tomándoles el correspondiente juramento Mons. M. Arteaga, Provisor del Arzobispado de la Habana. Aparecen en esta foto, instantes después del solemne acto, con los Ilustrísimos S. Sainz de la Mora, A. Tudurí, Suárez Cortina, P. López Sixto y Mons. Arocha (Foto D. M.)

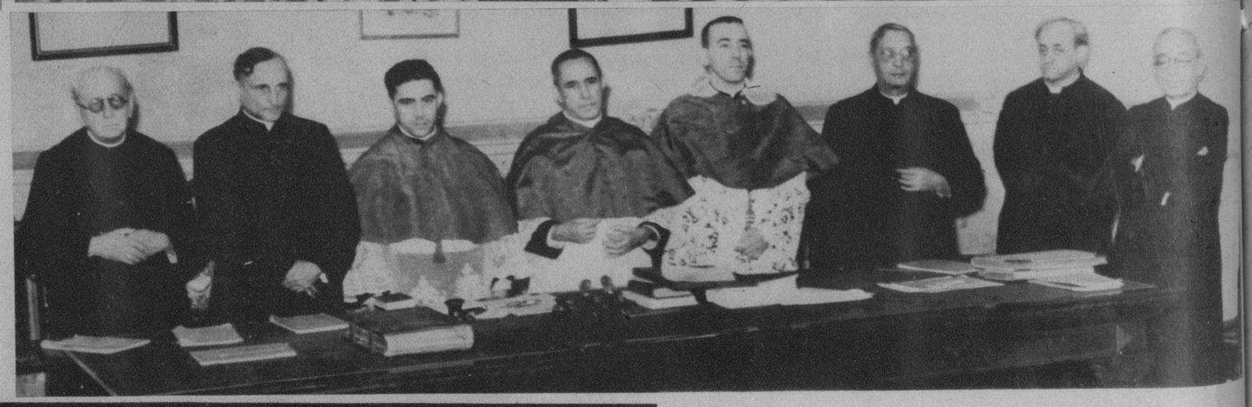

ACTO DE LA entrega de las Canastillas Martianas, por el Rotary Club de Matanzas, efectuado en el Instituto de Homicultura de dicha ciudad, a los dos niños nacidos en las primeras horas del día 28 de enero (Foto D. M.)

CON MOTIVO del 85 aniversario del natalicio de Martí, el histórico Liceo Artístico y Literario de Guanabacoa, celebró una velada artístico-literaria la noche del pasado día 27. Velada que presidió el doctor Ildefonso Bernal del Riesgo, Catedrático de Filosofía y Letras de nuestra Universidad; Dr. Elías José Entralgo, también Catedrático; Sra. Esther Mateu de Jiménez; Srta. Rosita Soler; Sr. Carlos E. Costales, Presidente del Liceo; Dr. Miguel Narganes y nuestro compañero José R. Arango de la Maza, Redactor de «Guanabacoa al Día» (F. D. M.)

GRAN CASINO NACIONAL.—Esther Borja, la bella y notable cantante cubana, que después de una «tournée» triunfal por la República Argentina, se presentará en el Gran Casino Nacional a partir de la noche de hoy, sábado (Foto D. M.)

DRYCO
IRRADIA VITALIDAD
Los niños criados con DRYCO son conocidos por fuertes y vigorosos... asegure el porvenir de su hijito, dándole
LECHE IRRADIADA
DRYCO

M.E.C.D. 2016