1A SECCION 1

SERVICIO DE ASSOCIATED PRESS Esta queda autorizada para usar nuestro servicio y noticias de información.

Servicio exclusivo de la agencia «Havas» y del «Herald Tribune», de New York.

HEMEROTECA NACIONAL DE MENSAJES

DIARIO DE LA MARINA

El DIARIO DE LA MARINA es el periódico más antiguo de Cuba. Fué fundado en el año mil ochocientos treinta y dos.

Servicios especiales de España. Hilo directo con New York y recepción directa por radio de otros servicios.

1A SECCION 1

AÑO CVI.—NUM. 28 ACOGIDO A LA FRANQUICIA POSTAL LA HABANA, MIERCOLES, 2 DE FEBRERO DE 1938.—LA PURIFICACION DE NUESTRA SEÑORA TIEMPO PARA HOY: BUENO PRECIO: 5 CENTAVOS

MAÑANA, EN SESION EXTRAORDINARIA, CONOCERA EL SENADO DEL MENSAJE DEL PODER EJECUTIVO SOBRE LA DEUDA DE LOS BONOS DE OBRAS PUBLICAS, Y APROBARA SU PAGO

CREEN QUE LO QUE OCURRE EN MEXICO ES REFLEJO DE NORTEAMERICA

Convocada la Cámara para esta tarde; seguirá el debate sobre la Colegiación Médica

EN LA ORDEN DEL DIA FIGURA ADEMAS UN PROYECTO QUE ES INTEGRANTE DEL PLAN TRIENAL

Este es el relativo al petróleo. También constan en la Orden del Día para esta sesión extraordinaria, los proyectos sobre el carnet del pobre y concesión de un crédito de $180,000

LA SESION QUE COMENZO A LAS 11 DE LA MAÑANA DE AYER FRACASO HORA Y MEDIA DESPUES POR FALTA DE QUORUM

La sesión extraordinaria convocada en la Cámara de Representantes para tratar el programa mínimo legislativo de cuatro proyectos fracasó ayer por falta de quorum.

Esta asamblea debió ser reanudada a las once de la mañana con objeto de continuar el debate sobre la Colegiación Médica Obligatoria, asunto que en la noche anterior había pasado a estudio y dictamen de la Comisión de Beneficencia.

El primer número de la orden del día a discutir era precisamente el dictamen de la referida Comisión.

A la indicada hora ocupó la Presidencia el doctor Martínez Fraga, estando en las Secretarías los señores Quintana y Barroso.

En el salón aparecen muy pocos congresistas. A simple vista se aprecia que el quorum es dudoso.

Al sonar la campanilla declarando abierto el acto, el señor García Valdés solicita un pase de lista.

Los señores Germán López, Portocarrero y Jacomino se dirigen al señor García Valdés en súplica de que retire la petición. Por otra parte sostienen que no es procedente tal demanda cuanto que se va a dar cuenta con un dictamen de la Comisión de Beneficencia respecto a una ley en que la Cámara demuestra un interés favorable.

García Valdés responde que él, como representante de la minoría oposicionista, cumple su deber haciendo que las leyes se aprueben con el quorum reglamentario, y que asimismo cumple al deber de la mayoría acudir a las sesiones que el Gobierno estima necesarias.

García Birba sostiene los mismos puntos de vista que García Valdés y mantiene el pase de lista.

El oficial de actas comienza a nombrar a los congresistas con lentitud.

Cuando va finalizando, el señor Carbonell ruega la rectificación del role.

Responden 82 representantes. El pase de lista ha tardado una hora justa.

Juan Mendieta pretende plantear una cuestión de orden a lo que se opone enérgicamente García Valdés.

Los minoritarios que se habían retirado a los pasillos regresan al hemiciclo.

García Valdés hace notar la lentitud del pase de lista y asegura que los representantes han sido llamados por todos sus nombres y apellidos ocurriendo que un solo individuo ha sido llamado hasta tres veces consecutivas a fin de dar tiempo a que se fuese llenando el salón.

Insiste en que los mayoritarios no asisten a las sesiones desobedeciendo las órdenes de sus respectivos comités parlamentraios.

Muchos de esos congresistas se encuentran ausentes en provincias haciendo su propia campaña electoral para los comicios de marzo en lugar de concurrir a la Cámara.

Continúa hablando García Valdés y dice que la Colegiación Médica es inconstitucional y sólo ha sido formulada para oponerla a la Federación Médica.

Censura la votación de un crédito de $180,000.00 con destino a mejoras en los hospitales. Estima que este crédito no será aplicado a los fines que se señalan.

Insiste en la crítica de la Colegiación Médica y asegura que producirá muchas dificultades en su desenvolvimiento. Luego dice que la Presidencia del Colegio debe ser un cargo de elección y no ocuparlo el Secretario de Sanidad, que es miembro del Gobierno de la República.

López Blanco, líder del Partido Unión Nacionalista, riposta a García Valdés en un vibrante discurso en el que argumenta que la Colegiación Médica es el complemento de la Federación Médica, nunca su opositor o su enemigo.

El doctor López Blanco defiende el proyecto con entusiasmo y dice que lo mismo que los sindicatos exigen la sindicalización, así la clase médica tiende a ese mismo objeto. Califica el proyecto de positivo avance social y asegura que propenden a la defensa de la clase, a su engrandecimiento, a su cohesión, a su triunfo como entidad oficial.

Toman parte en el debate Pardo Machado y Néstor Carbonell, pero el quorum se va debilitando. Muchos mayoritarios abandonan el salón y hasta el edificio capitolino. Los de la minoría los imitan y el salón va quedando vacío.

Momento que aprovecha Radio Cremata para demandar la comprobación del quorum.

Se pasa lista. Responden 81 representantes. Cae la sesión. Son las doce y media de la tarde.

Extraordinaria para hoy

La Cámara ha sido convocada nuevamente para esta tarde a las cuatro a fin de discutir el mismo programa anterior, comenzando por la Colegiación Médica Obligatoria.

Los proyectos restantes son: Legislación sobre el Petróleo y sus derivados, Creación del Carnet del Pobre y Crédito de $180,000.00 para mejoras en hospitales.

Con un certificado de locura estaba en libertad un asesino

Cuatro causas por homicidio pesaban sobre él. Muerto en la calle por un vigilante

NUEVA YORK, febrero 1. (Exclusivo).—La legislatura del Estado investiga hoy las actividades comerciales de Martín Lavín, que mató a un policía la semana pasada, quien obtuvo un certificado de «locura» con el cual logró la libertad en cuatro casos de homicidio de que había sido acusado anteriormente.

Lavín murió de los balazos recibidos de otro policía después que él hubo dado muerte al oficial que trató de apresarlo durante un atraco en el Bronx.

Según revelaciones semi-oficiales, Lavín estuvo el verano pasado recaudando dinero de los cafés de Nueva York. Su martingala era colocar fonógrafos en los cafés y cobrar por la instalación mediante una maquinita en la que se deposita una moneda de cinco centavos cada vez que se quiere que el fonógrafo toque.

La compañía propietaria de los fonógrafos lleva el mismo nombre que la organización demócrata presidida por James J. Hines, connotado líder demócrata de Nueva York.

La policía, sin embargo, no ha logrado conocer las relaciones que existieran entre el club demócrata de Hines y la organización que empleaba al asesino Lavín. La legislatura quiere averiguar qué métodos empleó el delincuente para conseguir un certificado de demencia, librándose con ello de la pena judicial en no menos de cuatro casos seguidos contra él por homicidio.

Acusa a Italia el Gobierno rojo, del caso del 'Endymion'

Dicen que Franco no dispone de submarinos. Inglaterra envía un refuerzo contra el «fantasma»

LONDRES, febrero 1. (AP). — La Gran Bretaña ha despachado rápidamente refuerzos navales al Mediterráneo con el fin de poner término a la reanudación de los actos de «piratería».

Cuatro destroyers armados con cargas de profundidad emprendieron la persecución del submarino que torpedeó y hundió al mercante inglés «Endymion» el domingo último frente a la costa sudeste. Otros cuatro barcos de guerra han salido de Gibraltar rumbo al este

Una nota del Gobierno de Barcelona entregada a la Secretaría de Relaciones Exteriores acusa a Italia de haber dado a los nacionalistas españoles cuatro destroyers y dos submarinos «con patente violación de los compromisos internacionales».

Un comunicado de la Embajada de Barcelona acerca del particular, dice que el mundo debe saber que el atacante del «Endymion» era italiano. Niega que los nacionalistas tengan submarinos.

Pablo de Azcárate y Flores, Embajador en Londres, dice en la nota que presentó en la Secretaría de Relaciones:

«El Gobierno italiano ha dado a los nacionalistas españoles los destroyers «Aquila» y «Falco» que ahora navegan bajo la bandera monárquica española con los nombres de «Velasco-Ceuta» y «Velasco-Melilla».

«En idénticas condiciones los nacionalistas han recibido los destroyers «Alessandro Poerio» y «Guglielmo Pepe».

«También dos submarinos italianos han sido asignados a la base naval de Soller, Mallorca. Estos navegan ahora con la bandera nacionalista con los nombres de «Mola» y «Sanjurjo»

En los centros bien informados se dice que el Gobierno tomará más medidas para reforzar la patrulla contra la «piratería».

Se asegura que el Gobierno enviará una protesta a las autoridades interesadas tan pronto como se haya establecido la identidad del submarino merodeador.

Alfred Duff Cooper, Primer Lord del Almirantazgo, anunció en la Cámara de los Comunes, cuando se reunió por vez primera antes de Navidad:

«Estamos tomando medidas para aumentar la patrulla inmediatamente».

Dijo que diez personas, incluso una mujer, habían perecido ahogadas en el hundimiento del «Endymion».

Agregó que a los barcos mercantes se les había recomendado una ruta y que a 38 millas de la patrulla de destroyers más próxima ocurrió el torpedeamiento del barco.

«Toda la Cámara —añadió— se unirá a mí condenando este ataque de «piratería».

El Secretario Eden, de Inglaterra, convoca a las potencias firmantes del Pacto de Nyon contra la «piratería».

LONDRES, febrero 1. (Havas).—Como consecuencia del torpedeamiento del barco inglés «Endymion» frente a las costas de España, por un submarino desconocido, muriendo once personas, el ministro de Relaciones Exteriores, Anthony Eden, convocó para mañana a los representantes de las potencias firmantes del Convenio de Nyon, encaminado a acabar con la «piratería» en el Mediterráneo.

El Gobierno británico atribuye considerable gravedad al torpedeamiento del «Endymion».

Durante la sesión de la Cámara de los Comunes, el Primer Lord del Almirantazgo, Cooper, declaró:

«Creo que toda la Asamblea condena conmigo este acto de «piratería».

Agregó que el Gobierno inglés había tomado medidas para aumentar inmediatamente el número de los barcos que patrullan las aguas españolas.

EXIJA el Suplemento en ROTOGRABADO con esta EDICION

Un hombre muerto y tres lesionados al estallar un viejo cañón, en Amsterdam

AMSTERDAM, 1 de febrero. (AP.)—Las alegres fiestas que se celebraban en esta ciudad con motivo del nacimiento regio, se convirtieron en tragedia cuando un cañón que tiene 400 años, y que se utilizaba para hacer las salvas en la aldea de Goedereede hizo explosión, matando a un hombre e hiriendo a tres.

DOSCIENTOS HABITANTES DE UNA ISLA AMENAZADOS DE PERECER POR HAMBRE

LONDRES, febrero 1. (AP).—Los 200 habitantes de la isla de Rathlin, en el canal del Norte, entre Irlanda y Escocia, están amenazados hoy de morir de hambre, debido a que tres semanas de tempestades continuas los han aislado del resto del mundo.

La situación del puñado de isleños se agravó al persistir las indicaciones de mal tiempo. La marejada es violentísima, batiendo de tal manera las costas de la isla, que impide que lleguen a ella buques con provisiones.

Los residentes de la isla de Rathlin enviaron mensajes por radio, a Irlanda, informando de su dificilísima situación.

Fué cerca de la isla donde, durante la Guerra Mundial, fué torpedeado el trasatlántico «Tuscania», con grandes pérdidas de vidas.

Madrid nuevamente bajo el fuego de las baterías nacionales.

MADRID, febrero 1. (AP).— La ciudad fué duramente cañoneada otra vez a últimas horas de la tarde, pero sólo por breve tiempo. Las baterías rojas inmediatamente comenzaron a contestar, apagando con su estruendo las explosiones en las calles.

Al mismo tiempo pretendieron apoyar con su fuego las escaramuzas que se están librando en Carabanchel, y las cuales comenzaron el lunes, después de la explosión de unas minas.

No hubo bombardeos aéreos durante el día.

MADRID, febrero 1. (AP).— El día de hoy transcurrió sin que se tenga conocimiento de nuevos raids aéreos. Se informa que fueron vistos varios aviones a lo largo de la costa del Mediterráneo, pero no se sabe que hayan causado daños.

Pequeño accidente sufrió al despegar el teniente Valle

El avión sufrió averías y el piloto se lesionó. Estaba muy enfangado todo el aeródromo

PIKEVILLE, Tenn, Febrero 1. (A. P.)—Uno de los dos aeroplanos del ejército cubano que se vieron obligados a aterrizar ayer en esta ciudad por causa de la niebla, dió una vuelta de campana en los momentos en que intentaba remontar el vuelo en el día de hoy, resultando ligeramente herido el teniente Hernando Valle, piloto, y el sargento S. Rey, mecánico.

Rey recibió heridas en la cabeza y el teniente Valle ligeras lesiones.

El teniente Valle declaró que el accidente se debió a que el terreno del aeródromo estaba fangoso.

Una de las alas del avión quedó destruída y el motor recibió algunos daños.

Los aviadores dicen que es probable que el avión sea enviado a St. Louis donde había sido adquirido.

Los pilotos cubanos estaban llevando los aeroplanos desde St. Louis a la Habana cuando ocurrió el accidente.

El segundo avión, piloteado por el capitán Manuel Orta y el sargento Julián Trabaillot como mecánico no intentó salir.

El tercero de los aviones cubanos se vió obligado ayer a aterrizar en Celina, Tennessee.

Una exposición notable de arte cubano en México

Se inauguró en el suntuoso Palacio de las Bellas Artes. Mereció unánimes elogios

MEXICO, febrero 1. (Exclusivo). El arte cubano actual en sus más vigorosas manifestaciones, fué presentado esta noche al público metropolitano al inaugurarse en el suntuoso palacio de las Bellas Artes, una exposición de pinturas y esculturas de artistas cubanos que trajo a México, bajo el patrocinio del departamento de cultura del ayuntamiento de la Habana, el señor Carlos Girón Cerna, primer secretario de la embajada de Guatemala.

Siendo cónsul de su país en la Habana, el señor Girón Cerna concibió la idea de dar a conocer en México el movimiento artístico de Cuba, el cual era casi desconocido en este país, que en los últimos años de su etapa revolucionaria, ha sido cuna de artistas que han ofrecido nuevas orientaciones a la línea y a la forma.

Contando con el apoyo decidido del departamento de Bellas Artes de la Secretaría de Educación Pública, que aprecia y reconoce el valor de los artistas cubanos, el señor Girón Cerna logró presentar su exposición, la cual, al inaugurarse, fué visitada por los más destacados exponentes del arte en México.

Al acto asistieron, entre otras personas, el embajador de Cuba señor José Manuel Carbonell, el ex embajador de México en Cuba, licenciado Alfonso Cravioto, y los artistas Gabriel Fernández Ledesma y Carlos Mérida. Otros pintores y escultores mexicanos visitarán la exposición mañana.

En la exposición se exhiben obras de pintura de Andrés, Arciega Romero, Jorge Arche, Elio Armenteros, Bermúdez Cundo, Gabriel Castaño, Carlos, Carlos Enríquez, Aristides Fernández, Ernesto González Puig, Hernández Cárdenas, Mario Karreñó, Víctor Manuel, Luis Pedro Martínez, Amelia Peláez, Alberto Peña, Fidelio Ponce León, René Portocarrero, Domingo Ravenet y Manuel Roldán Capaz, y de escultura hay de Carmen Herrera, Rita Longa, Pedro Mantilla P., Teodoro Ramos Blanco y Juan José Sicre.

«Esta exposición», dijo el organizador, «no está completa, pues faltan muchos artistas cubanos; pero de todos modos representa un gran esfuerzo en la tarea de estrechar las manifestaciones culturales entre México y Cuba».

He aquí una muestra de la economía marxista en el Alto Aragón: Billete de dos pesetas emitido por el Consejo Municipal de Boltaña. Con papelitos como éste «pagaban» los rojos a los campesinos de la localidad las cosas de que se incautaban.

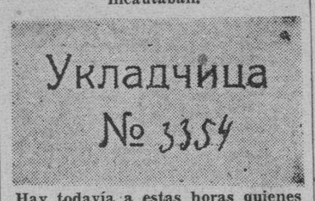

Hay todavía a estas horas quienes hablan de no intervención. He aquí una prueba de esa tan cacareada neutralidad. En una de las cajas ocupadas por las tropas nacionalistas en el Alto Aragón puede verse esta etiqueta. La caja era de municiones y la etiqueta quiere decir ¡cuidado! o cosa parecida.

John Barrett, ex-Director de la Unión Panamericana está gravemente enfermo

CORAL GABLES, Florida, 1 de febrero. (AP.)—El doctor John Barrett, diplomático retirado y ex director general de la Unión Panamericana, sufrió hoy un ataque al corazón en su residencia invernal de esta ciudad.

Inmediatamente fué conducido a un hospital, donde los médicos declararon que se encuentra en grave estado.

ANUNCIA EL GRAL. QUEIPO DE LLANO QUE CESARA EN SUS CHARLAS POR RADIO

SEVILLA, febrero 1. (Havas).—El general Gonzalo Queipo de Llano anunció esta noche por radio que como consecuencia de la constitución del primer Gobierno nacionalista, suspendería sus charlas cotidianas.

Dió las gracias a todas cuantas personas venían siguiendo con interés sus charlas y terminó con un grito de «¡Arriba España!»

Una reunión casi subrepticia de las tituladas Cortes españolas en el comedor de un monasterio

Ni los propios Ministros sabían de la reunión y fueron a buscarlos en máquinas cerradas, para que escuchasen un discurso de Negrín. Varios extranjeros fueron invitados

EL PREMIER LA TOMO CON LOS ESPECULADORES

BARCELONA, febrero 1. (AP)—El primer ministro Juan Negrín manifestó hoy a las Cortes españolas (la minoría soviética que ha quedado de las últimas Cortes) que el gobierno jamás llegará a un compromiso con los nacionalistas.

A causa del peligro de raids aéreos por los aviones enemigos, la primera sesión del año se celebró en el salón comedor de un monasterio que se encuentra en las montañas de Montserrat a unas 35 millas de la ciudad condal.

El primer ministro Negrín habló para los 180 diputados socialistas y comunistas, así como para una veintena de parlamentarios franceses, ingleses, noruegos, suecos, y yugoeslavos que habían sido invitados especialmente por el gobierno rojo para que visitaron el territorio dominado por los milicianos en son de propaganda y para levantar la moral de la tropa.

«La paz con un compromiso jamás será nuestra paz», declaró el doctor Negrín. «Decíamos esto cuando nuestra victoria era dudosa. Afirmamos lo mismo ahora cuando muchos países extranjeros consideran nuestra victoria posible o probable, pero que nosotros sabemos que es cierta.»

El Gobierno había trasmitido anoche por la radio la noticia de que se había aplazado indefinidamente la celebración de la reunión de Cortes. El lugar de la reunion así como la hora no fueron conocidos por los propios diputados y los periodistas hasta que unos y otros estuvieron en los automóviles que se habían preparado para que los condujeran al sitio designado por el Gobierno.

«La guerra podrá durar medio año o un año o dos o más —dijo Negrín— pero no terminará sino con una victoria republicana».

Admitiendo que el gobierno se encuentra ante el grave problema de alimentar a la población, dijo que «no tendrá piedad para con los especuladores».

«Se darán tarjetas de racionamiento a todos los ciudadanos, a los que se entregará cantidades iguales de comestibles», añadió. «Solamente habrá una sola autoridad para la distribución.

«El problema se ha agravado a causa de que el territorio donde se da con abundancia el trigo y existe ganado en abundancia, especialmente de leche, se encuentra en manos de los rebeldes desde que comenzó la guerra civil».

Las Cortes (o la minoría de las mismas) dió un voto de confianza al Gobierno después que el doctor Negrín dió cuenta de que había creado un ejército capaz de obtener victorias como las de Belchite y Teruel, de haber restablecido la autoridad y conservado el orden.

El doctor Negrín dijo en la reunión social-comunista de hoy que el Gobierno está dispuesto a tomar «represalias» contra los raids aéreos nacionalistas, bombardeando sus ciudades.

«El gobierno ha anunciado su deseo de refrenar el bombardeo de las ciudades apartadas de los campos de batalla, con tal de que el enemigo haga otro tanto», dijo.

«En vista de que esta oferta fué rechazada el gobierno declara solemnemente que se verá obligado a contestar de igual manera.

Agregó el doctor Negrín que el gobierno «trata de restablecer la normalidad de la vida económica mediante el control por el gobierno de todos los bancos.

«La banca es una parte esencial de la economía del país» dijo Negrín, añadiendo: «Controlada por el gobierno puede estimular la prosperidad y crear iniciativa.

«Hemos centralizado la compra de artículos al extranjero. El Gobierno también ha fijado el costo y precio de muchos productos y continuará haciéndolo para impedir la especulación.»

LOS TESOROS HISPANOS PERDIDOS PARA SIEMPRE

En el último número del «Bulletin de la Société des Bibliophiles de Guyenne», de Burdeos, el profesor Georges Viot publica, bajo este título, una elegía erudita a los tesoros bibliográficos españoles perdidos para siempre.

El 20 de septiembre de 1936—recuerda M. Viot—Miguel de Unamuno, a la sazón Rector de la Universidad de Salamanca, dirigió a los centros intelectuales del mundo entero un mensaje vibrante, en el que denunciaba con vigor la ola de locura colectiva que se cernía sobre España y los crímenes de lesa inteligencia ordenados por un Gobierno reconocido aún «de jure» por los Estados.

Por su parte, el gran pintor Zuloaga exhalaba también un lamento amargo y doloroso y se preguntaba por qué no existía todavía algún organismo internacional capaz de prevenir ruinas semejantes y pillaje tan vergonzoso.

Desgraciadamente—prosigue—estos llamamientos no tuvieron el eco que merecían. No sabemos—aventura—si atribuir ese silencio a la putrefacción de los espíritus o a culpable debilidad.

Hoy no ofrece duda alguna—sobre todo después de los resultados de la encuesta practicada concienzudamente sobre el terreno, en agosto último, por los profesores ingleses Sir Frederic Kenyon y M. Mann, y de las conclusiones establecidas por ellos, que innumerables objetos de arte y bibliotecas enteras han sido destruídas **voluntariamente** en España.

El profesor Viot alude a «los efectos de designio destructor de todas las creaciones del espíritu»: los museos, las iglesias, los monasterios, las bibliotecas y las colecciones particulares».

El comentarista hace luego un inventario sobre «la sovietización de las casas editoriales de Madrid y Barcelona, sujetas a la tiranía más salvaje e inculta»; la substitución de «las publicaciones católicas por otras pornográficas o anarquistas»; el incendio en Cataluña de las bibliotecas franciscanas de Sarría (100.000 volúmenes), de Igualada (50.000), la del Seminario barcelonés, la del doctor Sardá y Salvany en Sabadell, y la del Padre García Villada en Madrid, con incunables de valor inestimable; «la desaparición de los ejemplares de las Biblias de Amberes, Alcalá de Henares y Toledo, ésta valorada en 80 millones de pesetas; de «las colecciones numimásticas y prehistóricas monásticas» de «10.000 manuscritos y 5.000 volúmenes de la Biblioteca Nacional»; «la matanza de los investigadores del Centro de Investigaciones Históricas y su disolución». «En fin, —exclama—, precisaría llenar páginas y páginas enteras para relatar todos estos crímenes contra el espíritu».

«Como Unamuno—concluye el profesor Viot—, los Amigos de los Libros, del Arte y de la Civilización, deben reivindicar los derechos de la inteligencia y del hombre civilizado y condenar con elevación de miras esa barbarie destructora e inhumana.»

No podemos menos que aplaudir esta elegía del erudito profesor de Burdeos y aplaudir, sin reservas mentales, su generosa iniciativa.

Aumenta el número de las víctimas del bombardeo de Barcelona del domingo.

BARCELONA, febrero 1. (Havas).—Esta tarde ha aumentado el número de las víctimas de los bombardeos del domingo pasado. La mayoría de las víctimas fallecieron a causa de sofocación y los médicos están alarmados por el número de personas la causa de cuyo fallecimiento es inexplicable.

VOLARON TRES PUENTES AYER DICE "THE SUN"

Dicen que la administración de Roosevelt busca un pretexto a fin de aumentar los armamentos

EL FANTASMA DEL FASCIO

NUEVA YORK, febrero 1o. (Exclusivo).—En los círculos bancarios de Nueva York se siguen con interés las noticias que llegan de la frontera sobre las actividades de los «camisas doradas», creyendo algunos que ello coincide con la introducción en el Congreso de Washington del proyecto Vinson, para aumentar la escuadra y el ejército.

Alégase que la Administración podrá utilizar el conato de invasión fascista como punto de apoyo de sus gestiones en pro de mayores armamentos.

Otros conjeturan que probablemente tenga que ver con la elevación de aranceles que, según varios corresponsales americanos en México, perjudica a los intereses americanos en favor de las importaciones alemanas y que los «dorados» tratan de aprovechar la oportunidad creyendo que pudieran hallar apoyo por parte de algunos elementos interesados en conservar los aranceles bajos.

Las personas entrevistadas se expresan en términos vagos y alegan que «lo sabían desde hace días; que el caso no tiene significado ni importancia y que no durará». La noticia publicada esta tarde sobre la voladura de tres puentes, sin embargo, lleva cierta prominencia en el vespertino «The Sun» y en el diario español «La Voz», que lo destaca en cintillo en primera plana.

«EL TEMOR A QUE EXISTA una alianza secreta entre los Estados Unidos e Inglaterra puede llevar al mundo a otra terrible conflagración», dijo ayer ante el Congreso norteamericano, Mr. Borah, Senador por el Estado de Idaho. (Véase amplia información en la página ULTIMA)

Abatido a tiros un colono por un alcalde de barrio

La tragedia tuvo lugar en una calle de Quiebra Hacha. Operado anoche el herido en La Habana

En la madrugada de hoy fué asistido en el segundo centro de socorro, por el doctor Diez Burgos y el alumno Quintana, el colono del central «San Ramón», en el Mariel, señor Alberto Silveira, de 52 años de edad y residente en Quiebra Hacha. Presentaba cinco heridas producidas por proyectil de arma de fuego, en el vientre, regiones costal derecha e izquierda, pecho y brazo derechos, siendo su estado de suma gravedad.

Silveira fué inmediatamente sometido a una intervención quirúrgica por el cirujano de guardia, doctor Ponce de León, ingresando más tarde en la Sala de Urgencia del hospital municipal.

Según lo actuado por la Policía de Guanajay, el señor Silveira fué abatido a balazos en la calle Real de Quiebra Hacha, por el alcalde de barrio de esa localidad, Martín Fernández Pacheco, quien fué detenido.

El herido fué conducido a la Habana por los señores Raúl Ibáñez, concejal del Ayuntamiento de Quiebra Hacha; Aurelio González, Manuel A. Balsinde y el alcalde Rodolfo Ginoris.

El motivo de la tragedia se debió a que Fernández reside en una casa de su víctima, a la que se negaba abonarle los alquileres, por lo que sostuvieron un altercado, en el curso del cual aquél agredió a tiros con su revólver a Silveira.

Investigan en New Jersey un ruidoso affaire electoral

Dícese que el Gobernador de Hudson, Mr. Harry Moore, no tiene derecho al cargo

NUEVA YORK, febrero 1. (Exclusivo).—Un caso sin precedentes en la historia de Nueva Jersey o de cualquier otro Estado —exceptuando Luisiana— se registró hoy cuando se dijo que las tropas del Estado han ido a Jersey City a proteger a los alguaciles que fueron a abrir las cajas fuertes de la Junta de Elecciones de dicha ciudad, después que las autoridades locales, bajo órdenes del nacionalmente conocido Alcalde Frank Hague, rehusaron entregar los documentos electorales al Comité nombrado por la Legislatura para hacer una investigación de las mismas.

En la Legislatura se aprobó hacer una investigación de las elecciones en Jersey City después que el Alcalde fué acusado de irregularidades. Según los adversarios de Hague, si las listas se escrutan, se verá que A. Harry Moore no fué elegido Gobernador. En tal caso el nombramiento de un senador que acaba de hacer Moore sería ilegal.

Según el senador Clee, el total de votos perdidos por el Partido Republicano en las últimas elecciones en todo el Condado de Hudson, de que es capital Jersey City, montó a 50,000. Tal número hubiera dado la elección a Clee sobre Moore. El Comisionado de Registros, Charles Stoebling, que se ha negado a permitir el examen de sus libros de elecciones, es republicano; pero cuenta con el apoyo de Hague, y en las elecciones pasadas obtuvo mayoría de votos sobre su contrincante demócrata a pesar de que el candidato presidencial no obtuvo un sólo voto en muchos de los barrios en que Stoebling salió victorioso.

El Presidente de la República y el del Senado trataron ayer sobre cuestiones legislativas

El Congreso determinará, por el voto de las dos terceras partes de sus miembros, una solución que responda a las más urgentes necesidades y a las conveniencias nacionales

EL PAGO DE LOS BONOS HARA RETORNAR EL CREDITO A CUBA LIQUIDANDO UNA SITUACION QUE NOS LESIONA

Mañana, jueves, en sesión extraordinaria, conocerá el Senado de la República del mensaje del Poder Ejecutivo en relación con los bonos de Obras Públicas y aprobará el pago de los mismos.

Tal es la impresión recogida ayer en nuestro máximo cuerpo colegislador de labios de numerosos senadores y del propio presidente del Congreso, Dr. Guillermo Alonso Pujol.

La convocatoria para dicha sesión extraordinaria, que probablemente se hará para las once y media de la mañana, se formulará en el día de hoy.

Ya se está laborando activamente en la redacción del proyecto que se someterá a la consideración de la Alta Cámara, inspirado en el mensaje dirigido por el Poder Ejecutivo al Congreso de la Nación.

Ayer, precisamente, el doctor Guillermo Alonso Pujol, presidente del Senado, se entrevistó con el doctor Federico Laredo Bru, Presidente de la República, en la tercera planta de Palacio.

Cuando se marchaba, después de tres cuartos de hora de conferencia, el doctor Guillermo Alonso Pujol declaró lo siguiente:

«Para asuntos legislativos he venido a Palacio Mi conferencia con el Primer Magistrado versó sobre urgentes problemas que reclaman la acción inmediata del Congreso; y ello es muy natural, dadas las excelentes relaciones que, para bien de la nación, mantienen los poderes Legislativo y Ejecutivo.

«Uno de los puntos que ocupa sitio preferente entre aquellos a tratar es el llamado «liquidación de la deuda de Obras Públicas», objeto de un Mensaje Presidencial remitido el día 29 del pasado mes de enero.

«El Senado se propone conocer ese documento y discutir y acordar la legislación correspondiente mañana, jueves. Claro está que por mandato constitucional corresponde al Congreso determinar soberanamente, por el voto de las dos terceras partes de sus miembros, sobre esta materia, y seguro estoy de que ambas Cámaras, inspiradas en las superiores necesidades y mejores conveniencias del país, adoptaran las medidas para hacer retornar el crédito exterior e interior de la República poniendo término a una situación que nos lesiona, cerrando el camino a posibles progresos y ventajas.

«En definitiva puedo anunciarles que el Congreso abrirá un capítulo de máxima responsabilidad, dejando satisfactoriamente finiquitada esta cuestión.

Brillante revista militar el día 24 en Stgo. de Cuba

En la misma participarán tropas mixtas. Es probable asista el Coronel Batista

El Coronel Fulgencio Batista, Jefe del Ejército Constitucional, recibió ayer en su despacho del Cuartel General, conjuntamente, al Ayudante General, Julio Velasco, a los Jefes de los Regimientos 6 y 7, Tenientes Coroneles Galíndez y Tabernilla, al Jefe de la Marina de Guerra Constitucional, Coronel González y al Comandante Bernardo García, Ayudante del Coronel Pedraza, Jefe de la Policía Nacional, con los cuales departió extensamente sobre la gran parada militar que se efectuará el próximo 24 de febrero en la ciudad de Santiago de Cuba.

Aunque lo tratado no trascendió en detalle al repórter, pudimos informarnos de que a dicho acontecimiento, que será el más brillante presenciado por la sociedad oriental, concurrirán fuerzas mixtas debidamente equipadas.

Como que, coincidiendo con dicha efemérides patriótica, se inaugurarán en Santiago de Cuba el Centro Escolar y la presa de Charco Mono, es muy posible que el Presidente Laredo Bru y el Coronel Batista se trasladen allá para esa fecha.

El Papa Pío recibió al secretario de la Delegación Apostólica en Cuba.

CIUDAD VATICANA, febrero 1. (AP).—El Papa Pio, que consagra gran atención a Cuba y las Antillas en general, recibió hoy a Monseñor Liberato Tosti, secretario de la delegación apostólica de Cuba y de las Antillas, quien dió cuenta al Sumo Pontífice de las actividades de la Iglesia.

Sancionada por el Presidente la ley de sorteos diarios

También sancionó la Ley que modifica la de coordinación azucarera. El próximo Consejo

Los repórters palatinos interrogaron anoche al Jefe del Estado sobre los siguientes asuntos:

—¿Ha sancionado alguna Ley de las aprobadas últimamente por el Congreso, o firmado algún Decreto?

El Presidente respondió:

—Efectivamente, he sancionado el proyecto que modifica la Ley de la Lotería Nacional en lo que respecta a los sorteos. También he firmado el proyecto que modifica la Ley de Coordinación Azucarera».

—¿Para qué fecha ha sido señalado el próximo Consejo de Secretarios?

—«Para el martes de la entrante semana».

Los periodistas continuaron su interrogatorio en esta forma:

—¿Cuándo volverá a reunirse la Comisión que estudia las reformas tributarias y la creación de la Banca Nacional?

—«Los miembros que integran dicha Comisión serán citados en breve a fin de conocer el resultado de los estudios que sobre esta materia han realizado.

—¿Se propone usted concurrir en compañía del Coronel Batista a la inauguración del Hospital de Banes, señalada para el 24 del mes actual?

—«En estos momentos pesan muchas obligaciones sobre el Presidente de la República, y quizás por eso no decline, sino que aplace la galante invitación del Coronel Batista».

ESTADO DEL TIEMPO

Nota del mediodía del martes:

Hay altas presiones intensas al Norte sobre la mitad oriental de los Estados Unidos, extendidas sobre gran parte de México y todo el Golfo. Existe una baja relativa al Sudeste y algo distante del Cabo Hateras.

Pronóstico para hoy, miércoles:

Occidente y Centro: Tiempo variable. Continuando el descenso en las temperaturas. Vientos del Norte al Nordeste, alcanzado fuerza de brisote. Posibilidad de algunas lluvias.

Región Oriental: Buen tiempo; iguales temperaturas; vientos flojos a moderados, variables.

Observatorio Nacional.

NOVENTA AVIONES ROJOS HAN SIDO DERRIBADOS EN LA CONTIENDA DE TERUEL

SALAMANCA, febrero 1. (Havas). La radio nacional comunica las cifras que ha dado a conocer el Estado Mayor del Ejército del Generalísimo Franco acerca de los resultados de las actividades de la aviación nacionalista.

Dice la nota que en el curso de las operaciones del frente de Teruel, los aviones nacionales derribaron 90 aparatos enemigos con toda seguridad y probablemente 21 más.

La mayoría de los aparatos llevan la marca «Ratas de Caza» y «Martin Bomber». Los aviones republicanos abatidos en el mes de enero próximo pasado fueron 56 Parmiquels y 24 Curtiss.

En Italia no desmienten ni confirman las acusaciones del Gobierno de Barcelona.

ROMA, febrero 1. (AP).—Los funcionarios italianos se negaron hoy a desmentir o confirmar las acusaciones del gobierno de Barcelona, al efecto de que cuatro destroyers y dos submarinos italianos han sido puestos a la disposición del generalísimo Franco.

«La acusación no se ha dirigido a nosotros y por tanto, no tenemos por qué contestar», dijo un alto funcionario.

Los cuatro destroyers mencionados en la nota barcelonesa se hallaban hace un mes en puertos italianos.

El Mercante «Rita María» que Estaba Confiscado, Desaparece de Birmingham

LIVERPOOL, febrero 1. (AP).—El Consulado de la República roja de Barcelona, cumpliendo instrucciones de la Embajada de Londres, ha abierto una investigación acerca de la desaparición misteriosa del vapor español «Rita García».

Ese barco, perteneciente a la matrícula de Santander, había sido requisado por el Gobierno de Barcelona y se encontraba en el puerto inglés de Birminghan, pendiente de la decisión de los tribunales acerca de un recurso presentado por la empresa propietaria del mismo.

El «Rita García» estuvo detenido en Immingham cinco meses y el 28 de enero salió para West Hartlepool, pero no ha llegado aún a su destino.

NO SE HA RESTABLECIDO AUN LA DOBLE SESION EN LAS ESCUELAS PUBLICAS

Desmintió anoche el Secretario de Educación, doctor Fernando Sirgo, los rumores circulantes de que se había restablecido, por una resolución suya, la doble sesión en las escuelas públicas de la nación.

El rumor que circuló ayer señalaba, inclusive, hasta las horas que comprendería esa doble sesión: de 8 a 11 y 45 a. m., y de 2 a 4 y 30 p. m.

Tanto el sub Secretario de Educación, doctor Ramón O. Hermida, como el propio Secretario del Departamento, doctor Fernando Sirgo, con quienes nos comunicamos en horas de la noche de ayer, nos manifestaron que nada se había hecho en relación con el citado asunto y que ni la Junta de Superintendentes ni las juntas de Educación, en particular, habían tomado ningún acuerdo al respecto.

**Billetes de lotería de Cu

EL NOMBRAMIENTO DE PERSONAL PARA MESAS ELECTORALES ORIGINA CRITICAS A PRESIDENTES DE JUNTAS

El TSE señala los colores que deben darse a las cédulas

Dió órdenes a todos los inspectores para que se personen en la imprenta

El Tribunal Superior Electoral en su sesión de ayer, que se prolongó hasta horas avanzadas de la noche, tomó estos acuerdos sobre la impresión de las cédulas electorales y las boletas:

El Tribunal se dió por enterado de una comunicación enviada por la casa de Carasa y Co. S. en C., encargada por la Secretaría de Gobernación para imprimir las cédulas, y visto su contenido, «se acordó» ordenar a los inspectores nombrados para fiscalizar esos trabajos, que se personen inmediatamente en dicha casa impresora para cumplir su cometido.

Asimismo se acordó decir a dichos inspectores, a la Secretaría de Gobernación y a Carasa y Co., que los colores, papel, series y numeración de las cédulas serán los siguientes: primero: el papel que se utilice para las cédulas originales será el conocido con el nombre de papel de seguridad o de chequeo; segundo: para la provincia de Pinar del Río: el color será el conocido por «tone», la serie «G» y la numeración comenzará en el ciento treinta y cinco mil uno (135.001); tercero: para la provincia de la Habana: el color será verde, la serie «H» y la numeración comenzará en el trescientos noventa mil cuatrocientos uno (390.401); cuarto: para la provincia de Matanzas: el color será azul, la serie «I» y la numeración comenzará en el ciento treinta y cinco mil uno (135.001); quinta: para la provincia de Santa Clara: el color será «pink», la serie «J» y la numeración comenzará en el trescientos mil uno (300.001); sexto: para la provincia de Camagüey: el color será primrose», la serie «K» y la numeración comenzará en el ciento veinte y cinco mil uno (125.001); séptimo: para la provincia de Oriente: el color será «buff», la serie «L» y la numeración comenzará en el trescientos setenta y cinco mil doscientos uno (375.201); octavo: los talonarios de publicados, triplicados, cuadruplicados, quintuplicados y sextuplicados tendrán que ser de color diferente a los señalados para los originales y tanto éstos como aquéllos se ajustarán a lo dispuesto en el Código Electoral.

—Se acordó preguntar a las Juntas Provinciales Electorales cuando a más tardar, consideran que deben tener en su poder las boletas, para su distribución a las Municipales, de modo que pueda hacerse a tiempo la entrega a las Mesas de los Colegios, con objeto de ponerlo en conocimiento de la Secretaría de Gobernación, que ha de imprimirlas.

—Se acordó preguntar a la Secretaría de Gobernación el tiempo mínimo que necesitará para imprimir las boletas electorales después que reciba los certificados de las mismas que han de remitirle las Juntas Provinciales; y también donde se imprimirán las boletas, y si el trabajo se hará por una sola casa impresora o por varias a fin de nombrar con la debida anticipación los inspectores de este Tribunal que han de fiscalizar la impresión, de número suficiente para que no se demore el trabajo.

—Se acordó dejar sin efecto el nombramiento de Inspector Electoral hecho a favor de Aurelio Hevia y Prieto para la fiscalización de la impresión de las cédulas electorales, en atención a que aún no ha terminado la que se le confiara acerca de la Municipal de Nueva Paz, y se designa en su lugar al doctor Miguel González y González.

NO ADMITIO EL TRIBUNAL S. ELECTORAL LA RECUSACION CONTRA EL DELEGADO POLITICO CONJUNTISTA DEL TERMINO DE MADRUGA

El Tribunal Superior Electoral acordó ayer no haber lugar a admitir la recusación establecida por Jesús García González contra Celestino Julián Hernández García, delegado político del Partido Conjunto Nacional Democrático ante la Junta Municipal Electoral de Madruga.

Acordó hacer constar en acta, para llenar la exigencia del número 3 de la Instrucción General número 9, las horas de servicios de los empleados temporeros del mismo Tribunal señores Alejandro G. Mendoza, Rogelio Sánchez, Saturnino Rodríguez, Armando Rodríguez, Mario Peyrellade, Salvador E. Reymat y Bernardo Méndez. Es positivamente extraordinaria la labor que pesa sobre los funcionarios y empleados del Tribunal, que laboran diariamente de doce a catorce horas diarias, desde la mañana a la noche, con escaso tiempo para descansar; ayer precisamente fué uno de los días de máximun de labor, pues el Secretario doctor Arturo Menéndez Carballo y sus subalternos se retiraron a su domicilio muy cerca de las diez de la noche.

ASOCIACION DE VETERANOS DE LA INDEPENDENCIA DE CUBA
Secretaría
DEL CONSEJO NACIONAL DE VETERANOS

La Junta de Patronos formada por acuerdo del Consejo Nacional de Veteranos, la componen el General Hugo Roberts, los Coroneles Nicolás de Cárdenas y Justo Carrillo Morales y el doctor Manuel de J. Rodríguez por los hijos de los Veteranos La Junta la preside el coronel Cosde de la Torriente.

En su primera actuación acordó hacer un donativo a los Veteranos de frazadas, almohadas, camas, sábanas, trajes etc., a los asilados en el campamento «La Purísima» por la cantidad de setecientos pesos.

Próximamente volverá a reunirse el patronato para con conocimiento de otras necesidades de los compañeros atender debidamente las mismas previa justificación.

UNGUENTO CADUM PARA LAS ERUPCIONES

ES sorprendente el ver con qué prontitud el Ungüento Cadum remedia y cicatriza las erupciones de la piel. No importa cuántos remedios haya probado sin obtener beneficio, no tiene Ud. por qué desanimarse, pues el Ungüento Cadum es distinto de todos ellos. Alivia la picazón instantáneamente y empieza a hacer cicatrizar con la primera aplicación. Las enfermedades más obstinadas de la piel, como los granos, las úlceras, las erupciones, las lastimaduras, el eczema, la urticaria, las cortaduras, las picadas de insectos, las quemaduras, la picazón de las almorranas, etc., se alivian prontamente con el Ungüento Cadum. Tenga mucho cuidado con las imitaciones.

P A L A C I O

Peticiones de los veteranos

El coronel Cosme de la Torriente, Presidente del Consejo Nacional de Veteranos se entrevistó con el Jefe del Estado haciéndole entrega de un memorandum contentivo de las siguientes peticiones:

Aumento de las pequeñas pensiones que disfrutan los Veteranos.

Organización de la residencia en el viejo Mercado de la Purísima de los Veteranos desocupados.

Ley creando el hogar del Veterano.

Construcción de un mausoleo en el cementerio de Colón para los Veteranos.

Visitas

En sus oficinas particulares recibió el Jefe del Estado al señor Octavio Tabío, Alcalde de Corralillo y a la señora Zoila Jorrín de Pegudo, al ex Presidente de la República señor José A. Barnet y al aviador francés Paul Curty.

El Secretario de Obras Públicas

Despachó con el Presidente el Secretario de Obras Públicas ingeniero Ruiz Willians. Informó que había inspeccionado los trabajos que se vienen verificando en la ciudad militar, consistentes en el arreglo de sus calles y aceras.

Secretarios con el Presidente

Con el Jefe del Estado despacharon ayer asuntos administrativos, los Secretarios de Hacienda, Comercio y Trabajo.

El coronel Collazo

Manifestó a los reporters el coronel Collazo que el problema de la carne había sido ya resuelto por el Gobierno al permitir la libre entrada en la Habana de carnes procedentes de otros mataderos.

Fernández Supervielle

Se entrevistó con el Presidente el doctor Manuel Fernández Supervielle, Decano del Colegio de Abogados de la Habana, interesándose en que sea puesta en vigor la ley aumentando los gastos de representación del Poder Judicial; proyecto de que es autor.

El Secretario de Justicia

Manifestó en Palacio el Secretario de Justicia doctor Enrique Alonso Pujol que para los próximos meses habrá engrosado la recaudación de la Hacienda y entonces será puesta en vigor la ley que aumenta los gastos del Poder Judicial.

El Instituto de ciencias Psico-Físicas

El Jefe del Estado recibió ayer a los señores Rodríguez García; Gárate Bru, Palma Plasencia y Fernando Caamaño, miembros del Instituto de Investigaciones Psico-Físicas, quienes se interesaron en favor de la sanción del proyecto de ley que figura en la orden del día del Senado declarando oficial a la referida Institución.

El doctor Raúl de Cárdenas

Para asuntos particulares se entrevistó con el Presidente el doctor Raúl de Cárdenas representante por la Habana.

Donativo de la esposa del Presidente

Una Comisión acompañada por el representante señor Alfredo Alvarez e integrada por los señores Raúl Miñagorry, Alcalde de San Antonio de las Vegas y el ingeniero del Circuito Sur de la Habana concurrió a Palacio a darle las gracias al doctor Laredo Bru por haber concedido un crédito de dos mil pesos con destino a la construcción de la carretera de Guara a San Antonio.

El señor Alvarez informó a los reporters que la señora Leonor Montes de Laredo, esposa del Primer Magistrado, hizo entrega ayer de la cantidad de cien pesos a favor de la cuestación pública para terminar la referida carretera de Guara a San Antonio.

Pro carretera de Guajay

Para interesarse por la situación de un crédito para la construcción de la carretera de Guajay.

Dicho crédito debe ser de treinta y cinco mil pesos.

No hay Audiencias

El Presidente no ha concedido audiencias para el día de hoy.

Técnico de Sericultura

Con el Presidente se entrevistó ayer el técnico de sericultura señor Pino Vergasse.

Este informó al Jefe del Estado de los trabajos que se están verificando sobre la siembra y desarrollo de la morera para el cultivo del gusano de seda en los terrenos cedidos en Cienfuegos, al efecto, por el propio Jefe del Estado.

Pro alumnos de «La Progresiva»

Una comisión de damas integrada por las señoras Escobar, López y Barroso visitó al Presidente para solicitar que por el Gobierno se declare institución oficial el colegio «La Progresiva» de Cárdenas, fundado hace 77 años.

Piden asimismo que «La Progresiva» se incorpore a los Institutos de Segunda Enseñanza y Escuelas Superiores eximiéndose a los educandos, por ser pobres becados, del pago de la matrícula correspondiente.

El Presidente trasladó el asunto al Secretario de Educación.

La Cartera Dactilar

Dijo ayer en Palacio el Secretario de Gobernación coronel Emiliano Amiell que no será prorrogado de ninguna manera el último plazo concedido para la adquisición de la Cartera Dactilar, por lo que aquellos que no la consigan en ese nuevo término de tiempo se exponen a las sanciones que establece la ley.

Añadió que el problema huelguístico de los ferrocarriles de Guantánamo ha quedado satisfactoriamente resuelto gracias a la intervención armónica del Gobierno.

Y dijo finalmente que el proceso electoral se desenvuelve normalmente y que los candidatos que aspiran a triunfar tienen que moverse en el cuerpo electoral.

POLITICA PINAREÑA

«Panchito» Blanco

He aquí un joven destacado de la política pinareña, cuya candidatura para ocupar un acta de Representante por el Partido Liberal en las próximas elecciones, ha sido uno de los mayores aciertos de la colectividad del gallo y el arado.

Con fuerzas propias en toda la región vueltabajera, por el arraigo personal y la mutiplicidad de negocios de su querido padre, el rico y batallador cosechero de tabaco y ganadero Don Pedro Blanco Torres, el triunfo electoral de Francisco Blanco San Juan se da como algo descontado.

Términos importantes como Consolación del Norte, Viñales, Mantua, Pinar del Río, Mariel, Artemisa y otros responden con grandes núcleos de electores, al éxito comicial.

Don Diego Rodríguez

Con la sinceridad de propósitos que siempre ha caracterizado al señor Dieguito Rodríguez, Díaz, uno de los más poderosos cosecheros de tabaco de la provincia, se ha dirigido a las masas liberales por medio de una circular escrita en los términos siguientes:

Convencido de que todos los esfuerzos, así los más débiles como los más vigorosos, son necesarios para arrancar a nuestro pueblo de su postración moral y económica, he decidido creyendo cumplir con un deber de conciencia, aceptar mi postulación por el «Partido Liberal», para un cargo de Representante a la Cámara; designación con la que me honrara la asamblea del referido partido; y que elevándome inmerecidamente aumenta el caudal de mis alientos para continuar tesonero y firme al servicio de mi provincia.

Este gesto del liberalismo vueltabajero que acrecenta mi agradecimiento hacia todos los que militan en tan potente y arraigada organización política, me impone como deber ineludible el luchar con todas mis fuerzas por la consecución del sitial que ellos me han señalado, como única forma de compensar ese generoso deseo que es para mí demostración de singular afecto.

En tal sentido aprovechando la bondadosa deferencia de que he sido objeto por parte de mis amigos los liberales de nuestra amada región, quiero por este medio dejar pública constancia de mi agradecimiento hacia todos, haciendo formal promesa de que de salir electo en el cargo para el que se me ha postulado, pondré toda la energía, sinceridad, buena fé y ambición de ser útil, que aconsejan al hombre para quien el deber de cumplir es más importante que todos los derechos.

Fraternalmente,

Diego Rodríguez Díaz.

«Cuco» Jordán asegurado

Después de un triunfal recorrido por todos los términos de la provincia pinareña, —nos dice el exsargento conservador señor Bonifacio Guayabo,— puedo afirmar sin temor a dudas, que el doctor Emilio Jordán Avendaño está asegurado como Representante a la Cámara.

«Es innegable que las masas nacionalistas están ansiosas de premiar a este incansable médico y político, el afecto y la gratitud que por él sienten».

Conforta el espíritu y mueve a la lucha, —prosigue nuestro informante—, ver como el pueblo vueltabajero sigue teniendo su interés y sus fuerzas electorales al lado de los hombres humildes, de los que se han sacrificado en bien de los demás y en quienes como «Cuco» Jordán, irán a las posiciones públicas para honrar la provincia y satisfacer aspiraciones legítimas, ganadas al calor de la lucha y bajo los esfuerzos personales.

El doctor Emilio Jordán, Jefe Municipal del PUN, en este Término, tiene el número 5 en la boleta del Partido, que fundara conjuntamente con el Coronel Mendieta y otros.

Guillermo RODRIGUEZ.

NO HAY FUNDAMENTOS PARA SUSPENDER AL ALCALDE DE SANTIAGO DE CUBA, DOCTOR CASTELLVI

Se informó en Gobernación ayer que esta Secretaría no ha considerado la suspensión del Alcalde de Santiago de Cuba, doctor Castellvi, el cual está procesado por el Juzgado de Instrucción de esa ciudad, con fianza de $500.00, en la causa que se le sigue por malversación. A esa conclusión ha llegado el Coronel Amiell, a quien visitó ayer el citado Alcalde, en compañía del Gobernador de Oriente, doctor Angel Pérez André, el cual también estima que no hay motivo alguno de suspensión, por carecer de importancia, a esos efectos, los hechos que se achacan al repetido Alcalde.

La Junta Electoral de Fomento

Informó a Gobernación el Alcalde de Fomento, que la Junta Municipal Electoral disfruta de la suma de $61.00, aparte de la de su alquiler, para sus atenciones, por lo que si las mejoras que solicita exceden de dicha suma, el erario municipal no puede afrontarlas.

No procede el aumento de sueldo

El Gobernador matancero dió cuenta a Gobernación de haber suspendido el acuerdo del Consejo Provincial por el que se aumentó a $130.00 el sueldo al Secretario Particular del propio Gobernador.

Descubiertas otras falsificaciones de billetes de $100

El Servicio Secreto de los E. U. lo comunica a Cuba. Lo distribuyen en Europa

De dos falsificaciones de billetes americanos de cien pesos, extremadamente peligrosas, ha dado cuenta el Servicio Secreto del Tesoro de Washington a la Sección de la Moneda, de la Tesorería General de la República.

Resulta importante en esta época del año dar a conocer los detalles de estas falsificaciones, ya que abundan los elementos maleantes que aprovechan la temporada del turismo y de juegos para introducir esos billetes.

Los detalles son los siguientes: Billete de cien pesos, emitido por el Federal Reserve Bank of New York, series de 1928A; letra de comprobación «A»; cliché del anverso número 1; cliché del reverso, número 14; firmas de W. O. Woods, Tesorero de los Estados Unidos y de A. W. Mellon, Secretario del Tesoro; retrato de Franklin.

Resulta peligrosísima la falsificación, por estar impresa en papel legítimo de billetes de interior denominación, lavados. Se han empleado planchas fotomecánicas bien retocadas. Entre los defectos más salientes figuran el tener una «S» más grande que las demás letras; la parte alta de las letras CRE, en la palabra SECRETARY, no aparece impresa. El impreso del reverso es como un octavo de pulgada más corto que el de los billetes buenos.

También hay falsificaciones con la letra de comprobación «H». Los números seriales de estas falsificaciones son distintos, pero todos comienzan con la letra «B» y terminan con la «A».

El más peligroso

La más engañosa de las falsificaciones de estos billetes de Banco es la que aparece emitida por el Federal Reserve Bank of Philadelphia, Pennsylvania; de las series de 1928; letra de comprobación «E»; cliché del anverso 5; cliché del reverso, 4; firmas de Woods y Mellon; retrato de Franklin.

El número tres que aparece en el sello del Banco, es demasiado grande. Todos los billetes de esta falsificación comienzan con la letra «C» seguida de tres ceros y termina la numeración con la letra «A».

Las primeras noticias de esta falsificación llegaron de Europa, y un solo ejemplar ha sido ocupado en los Estados Unidos.

Renunciaron en las Villas 6 candidatos del PartidoPopular

Estímase que tiene por motivo dar cabida a los seis candidatos liberales

SANTA CLARA, 1 febrero. (Por telégrafo, al DIARIO). — La Junta Provincial Electoral conoció hoy de la renuncia que ha presentado como candidato del CND en las Villas el Dr. Francisco Lequerica.

Han renunciado su postulación en el Partido Popular que dirige en las Villas el Dr. Rafael Miyar los candidatos Joaquín Moreno Pérez, Abelardo Perdomo Fleites, Dr. Carlos Vidal, Máximo Camus, Pedro Morales y Secundino Montalvo Duquesne.

La renuncia de estos seis candidatos del Partido Popular se interpreta aquí como una maniobra política para dar cabida en esa candidatura, mediante un pacto electoral, a figuras del Partido Liberal que no fueron nominadas en la candidatura que aprobó el Ejecutivo de ese Partido al controlarlo la tendencia de Capestany.

Armando Machado, corresponsal

No ha aspirado Zárraga a ser postulado en las Villas

Para hoy está anunciada en Santa Clara la reunión del Ejecutivo provincial del CND, que ha de conocer la renuncia que presentó el candidato doctor Francisco Lequerica, vacante que, según noticias, será cubierta por nuestro entusiasta compañero José Caso que tan activamente ha venido luchando por figurar en la candidatura del CND en su Provincia.

Anoche mismo nos desmintió el senador doctor Verdeja, presidente nacional del CND, la posibilidad de que fuera designado para cubrir esa vacante el Dr. Raúl de Zárraga, actual Secretario de Comercio.

Estima el doctor Verdeja sin fundamento esa versión; ya que el Secretario Zárraga en ningún momento ha realizado gestiones políticas de tal naturaleza.

En cuanto a su actitud como Jefe del Partido, no ha hecho el doctor Verdeja recomendaciones en favor de ninguna persona, ni aconsejado medidas, dejando que los organismos provinciales procedan de acuerdo con su más sano parecer así como en concordancia con sus necesidades.

Embarca hoy para Santiago de Cuba el Dr. Portuondo

Inspeccionará el campamento de San Juan y estudiará distintos problemas obreros pendientes

Por vía aérea embarcará hoy para Oriente el Secretario del Trabajo, doctor Portuondo Domenech, el que visitará, además la capital de Camagüey con el propósito de estudiar en ambos lugares los distintos problemas obreros planteados en dichas regiones, entre ellos el del Ferrocarril de Guantánamo y Occidente, y el de los centrales azucareros Sofía y Santa Marta.

También llevará a cabo el doctor Portuondo Domenech una inspección a las obras que se realizan en el Campamento San Juan, cerca de Santiago de Cuba, donde serán concentrados los antillanos que, al terminarse la presente zafra, serán reembarcados a su país.

Mañana al medio día, regresará el Jefe del Trabajo.

El Comité de Unificación Obrera

Una nutrida representación del Comité de Unificación Obrera de la Habana ha expresado su gratitud al Jefe del Trabajo por su actuación en el desenvolvimiento de los problemas de la clase, siempre en beneficio de ella.

El doctor Portuondo Domnech agradeció la felicitación, asegurando a los obreros que el Gobierno tiene especial interés en ayudarles, siempre que desenvuelvan sus peticiones ciñéndose, estrictamente, a las facultades que a los mismos dan las leyes del Trabajo vigentes; asegurándoles que cumpliendo con ese requisito y ajustándose al mismo lo tendrán siempre a su lado.

Los representantes del Comité de Unificación Obrera de la Habana hicieron varias peticiones al Jefe del Trabajo en relación con problemas obreros, prometiendo aquél resolvérselas de acuerdo con la justicia.

Para fecha próxima han sido citados los mismos obreros para que conozcan la solución oficial definitiva que se dará a cada uno de los asuntos tratados.

Reposición

Por resolución superior se ha ordenado la reposición del señor Héctor Frenes Pérez en el cargo de auxiliar de la Administración del central «Natividad, ubicado en Santa Clara, del que fué desplazado sin causa justificada.

DE SAN JOSE DE LAS LAJAS
Manuel García Pedroso

He aquí el nombre del candidato único del «Conjunto Nacional Democrático, en San José de las Lajas.

Así quedó proclamado el jueves pasado en Junta que celebró el Ejecutivo Municipal de dicho partido. Esta junta de gran transcendencia fué presidida por el señor Moisés Villares Jr., y asistieron a más del Secretario los señores delegados, señores Virgilio Ruiz, Celestino Rodríguez, Pablo Hernández, Amelio Febles, Juana M. Hernández, Braulio Fernández, Alfonso Fernández, Nicasio Bocalandro, José Ramos, José Piñeiro, Gervasio Espinosa, Pablo Pardini y Julián Travieso.

Por reunir cualidades únicas en la historia del partido en este Término, tendrá una votación enorme, el señor García Pedroso por ser hijo de San José y tener grandes simpatías dentro del electorado.

Corresponsal.

Arrollado por un auto

René Bonilla O-Reilly, de 10 años de edad y vecino de 10 de Octubre y Pocito, sufrió anoche graves lesiones diseminadas por el cuerpo, al ser arrollado por un auto cuyo chofer se dió a la fuga, en ocasión de transitar por la esquina de 10 de Octubre y Milagros, practicándose investigaciones por la policía, para conocer el número del vehículo y proceder al arresto de la persona que lo conducía.

¿Dolores reumáticos?
ALIVIESE CON SLOAN

...¡¡ y la voz de la Experiencia habla !!

Es entonces cuando Ud. da crédito a lo que escucha.

BISMÁGEN

palabra familiar que Ud. ha oído a **infinidad de personas** que padecían del

ESTOMAGO,

afecciones concomitantes al

hígado y VESICULA,

úlcera gástrica o duodenal, COLITIS **- Intestinos**

es la Experiencia misma **QUE LE PONE EN GUARDIA** contra actuales y futuros IMITADORES, codiciosos de la **fama** que Bismágen ha conquistado.

¿Qué se siente Ud?

Dolor de Estómago, Espasmos, Cólicos, Digestiones lentas o dolorosas, Vómitos, Acidez, Eructos agrios, Gases, Dilatación, Enteritis y demás trastornos Intestinales, Dolor de vientre y espalda, Náuseas, Repugnancia, Diarrea o estreñimiento, Afecciones concomitantes al Hígado y Vesícula biliar, Desgane, Decaimiento... ¿presenta la enfermedad alguno de esos síntomas?

¡Pronto cesarán! ¡¡Use "Bismágen"!!

Empiece hoy; y mañana, enseguida, por experiencia Ud. dirá también: Bismágen es **prodigioso,** incomparable, **¡único!** - ¡¡Sólo Bismágen es Bismágen!!

Ensaye con un frasco del **maravilloso patente** Bismágen y

bendecirá la hora en que decidió tomarlo.

El primer Congreso de la Enseñanza de la Literatura Iberoamericana se reunirá en México en Agosto primero

La Comisión del Retiro Escolar, que no pudo reunirse ayer, lo hará hoy. Se hará una visita de inspección al Instituto de Segunda Enseñanza de Güines. Envío de sillas de paleta

Con motivo de la intervención quirúrgica al Secretario de Educación, doctor Fernando Sirgo, se volvió a suspender ayer la reunión de la comisión del Retiro Escolar.

Dicha reunión ha sido señalada para las nueve de la mañana de hoy por el Subsecretario de Educación, doctor Ramón O. Hermida.

El primer congreso internacional de la enseñanza de la Literatura Ibero-americana

Del día 1 al 22 de agosto del año en curso se celebrará el Primer Congreso Internacional de la Enseñanza de la Literatura Iberoamericana.

Ha sido organizado por la Universidad Nacional de México y se invita al mismo a los profesores de literatura y a los escritores y publicistas de Iberoamérica.

Los doctores José María Chacón y Calvo, Félix Lizaso, Jorge Mañach, José A. Fernández de Castro, José A. Ramos, Manuel Pedro González y Juan Marinello han sido designados para integrar la comisión que se encargará de auspiciar dicho congreso en Cuba.

Libros para el Instituto Iberoamericano de Berlín

El Ministro de Cuba en Alemania, doctor Aurelio Fernández Concheso, visitó ayer la Dirección de la Cultura de la Secretaría de Educación, recabando el envío de libros para nutrir la sección cubana de la biblioteca del Instituto Iberoamericano de Berlín.

Dicho departamento le remitirá todas las publicaciones de la Secretaría y los libros de autores cubanos adquiridos últimamente por la misma.

Una inspección al Instituto de Güines

Hoy girarán una visita de inspección al Instituto de Segunda Enseñanza de Güines los doctores José Manuel Pérez Cabrera y Manuel Febles, Director de la Enseñanza y Jefe de Instrucción Superior, respectivamente.

En la visita que realizaron al Instituto de Artemisa dispusieron que se reintegraran al claustro del citado plantel las profesoras Mercedes Sardiñas y Dolores Lanza.

Los incluirán en los próximos Presupuestos

En los próximos presupuestos de la Secretaría de Educación, según los informes que pudimos obtener ayer tarde, serán incluídos los gastos correspondientes al curso nocturno del Instituto de Segunda Enseñanza de la Habana.

Los empleados de la sección nocturna de dicha plantel percibieron ayer sus haberes correspondientes al mes de noviembre del año pasado, con cargo al capítulo de gastos imprevistos de la Secretaría de Educación.

La matrícula para el próximo curso nocturno estará abierta, de acuerdo con las últimas disposiciones dictadas, hasta el día quince de los corrientes.

Envío de sillas de paleta

Ayer se remitieron cien sillas de paleta con destino al Instituto de Segunda Enseñanza de Manzanillo, uno de los últimos centros docentes secundarios creados por la Secretaría de Educación Pública.

Atención a Bayamo

El Alcalde Municipal de Bayamo visitó ayer al Coronel Amiell, con el que trató asuntos relacionados con dicha ciudad, entre ellos el de la labor que se viene desarrollando para conmemorar el 70 aniversario del incendio de la heroica población, en 1868. También solicitó el Alcalde la reparación de la cárcel, la cual, aunque está en buenas condiciones, necesita determinadas obras de pequeña importancia.

Han sido mordidas cinco personas por un perro hidrófobo

Tomó luz brillante un niño de 14 meses. Arrollado por un auto un menor de 10 años

En el cuarto centro de socorro fueron asistidas anoche de lesiones de carácter leve, producidas por arcada dentaria, Luisa Machuca Medina, de 45 años su hija Carmen Pérez Machuca, de 5 años, vecinas de San José 62; Lucrecia y Andrea Lugo González, de 13 y 12 años de edad, respectivamente y con domicilio en San Luis 27 y Francisco García Rabelo, de 7 años y residente en San Luis 373, en dicha barriada de Jesús del Monte.

Todos manifestaron a la policía que habían sido mordidos por un perro callejero, frente a sus respectivos domicilios, cuyo animal se encontraba rabioso.

Menor lesionado

Adolfo de la Concepción Roque Pellis Milián, de 14 años de edad y vecino de Luyanó 719, se produjo anoche graves lesiones en ocasión de viajar en el estribo del tranvía 676 y dar con su cuerpo contra un auto que estaba estacionado en Aguila, entre Apodaca y Gloria.

Por equivocación

Domitila Armenteros, de 28 años de edad y vecina de Angeles 75, se produjo anoche graves síntomas de intoxicación, al ingerir equivocadamente en su domicilio un medicamento. Fué conducida al primer centro de socorro por su esposo Francisco de la Tejera.

Menor intoxicado

Al ingerir un poco de luz brillante, se ocasionó una grave intoxicación, el menor Manuel González García, de 14 meses de nacido y vecino de Cuba 5.

Ayude a sus Riñones A Combatir Gérmenes Peligrosos

Sus Riñones contienen 9 millones de tubos capilares que son puestos en peligro por la presencia de Gérmenes causados por resfríos, caries dentales, amigdalitis, y enfermedades infecciosas. ¡Cuídese! Los trastornos de los Riñones y la Vejiga lo hacen sufrir de Ardor y Micción Pruriginosa lo que es causa de frecuentes Micciones Nocturnas, Nerviosidad, Dolores en las Piernas, Mareos, Reumatismo, Ojeras Muy Pronunciadas, Tobillos Hinchados, frecuentes Dolores de Cabeza y Resfríos que pueden hacerlo sufrir de Pérdida de Energía, etc.

Cystex,—la prescripción de un médico eminente,— comienza a combatir sus trastornos en 24 horas. Mata los Gérmenes en los Riñones y los dolores en 2 horas y en 8 días hace que se sienta y parezca varios años mas joven.

Cystex solamente, reclama la certidumbre de matar todos los Gérmenes que infesten sus Riñones removiendo así la causa de sus trastornos. Consiga **Cystex** de su farmacéutico. Debe restablecerlo en 8 días o le garantizamos devolverle su dinero. Comience a acabar con la causa real de sus trastornos hoy mismo. La garantía de **Cystex** la protege.

MOVIMIENTO POLITICO

En Industria, 140, altos, ha instalado sus oficinas el Ejecutivo Nacional de Unión Revolucionaria.

Para las diez de la mañana de hoy está convocado el ejecutivo provincial del CND, al objeto de proclamar un candidato para el cargo de compromisario senatorial por la Habana.

Se ha producido esa vacante entre los compromisarios mayores contribuyentes del CND, debido a que ha tenido que declinar la postulación el señor José Jiménez Ansley, por enfermedad. Será nominado el señor Justo de Arce Pérez, propietario de Alquízar. Estos compromisarios son los que elegirán al señor Germán López Sánchez, senador por la Habana.

El Comité Gestor de la candidatura del doctor Trasancos para representante ha divulgado el siguiente tema de propaganda:

«Es deber ineludible de todo ciudadano el ejercicio de los Derechos que tiene como tal, contribuyendo con ello al mejoramiento de la Nación. El ejercicio del sufragio desarrollado con la integridad debida pondera nuestra condición ciudadana; al efectuarlo precisa que escojamos —dejando a un lado si fuere necesario simpatías personales— a ciudadanos dignos y probos que respondan a los fines colectivos.

El doctor José J. Trasancos encarna el ideal propuesto y en atención a ello, por este medio rogamos a nuestros comprovincianos que, después de analizar su actuación como hombre público, le otorguen sus sufragios».

—Fué visita del Capitolio, al objeto de entrevistarse con el Jefe del Conjunto Pinareño, senador Ramón del Collado, el señor José Miguel Fonte Tizón, que figura con el número 3, en la Candidatura de Representantes del C. N. D., vueltabajero.

Fonte Tizón, el guajiro 100 x 100, es Colono del Central «Bahía Honda» y su candidatura cuenta con verdaderas simpatías en toda la Provincia de Pinar del Río.

La Sargentería lo apoya en forma decidida, pues siempre tiene una bondad para todos y al hablar de la activa labor que en torno de la candidatura de Fonte Tizón se viene desarrollando, debemos mencionar la Oficina Política instalada en la propia ciudad de Pinar del Río, moviéndose desde allí sus diferentes hombres de confianza, en los distintos términos de la provincia y muy especialmente en Cabañas y Mariel.

En la Capital Vueltabajera se indica al señor Nicolás Cordero, como poseedor de una agradable sorpresa a favor del Guajiro de las Pozas, señor Fonte Tizón, cuya candidatura es de triunfo.

Ha instalado en San Lázaro 271, esquina a Oquendo, sus oficinas de propaganda electoral el candidato del cenedismo en la Habana, doctor Salvador Acosta Tovar.

La oficina tiene el teléfono U-6385 y laboran en ella por esta candidatura elementos tan conocidos y estimados como Gustavo Rey —conocido periodista— Raúl Acosta, Gastón de Vélez, Pedro Díaz Martínez y Mario Díaz.

El doctor Salvador Acosta Tovar recibirá en la mencionada oficina de doce a dos de la tarde, todos los días.

Para que puedan actuar en municipios y barrios de cada región, será solicitada la inscripción como asociación del Partido Demócrata Republicano, en cada Gobierno Provincial.

En tal virtud dirigirán una solicitud al Directorio Nacional del PDR.

A virtud de no haberse inscripto para tomar parte en las elecciones parciales de marzo, ninguno de los Comités de DR, no puede reunirse oficialmente debido a que no se concede por Ministerio de la Ley el permiso correspondiente.

El doctor Vera Verdura —nos dice un político matancero— cuyo conocimiento de la política en la Provincia de Matanzas, es bien conocido apoya con su gestión personal al candidato Fidel Barreto, que ha resultado —con ser el último en salir a la palestra— el más fuerte de todos los que van a la lucha comicial de marzo. Es cierto que por ejemplaridad ciudadana, el señor Barreto es hombre querido en todas partes; pero el concurso del doctor Vera Verdura robustece su candidatura de manera notable.

VENCERA EL DIEZ DEL ACTUAL EL PLAZO PARA LA ADQUISICION DEL CARNET DE EXTRANJEROS

De acuerdo con la legislación vigente, el día 10 de febrero actual, vence el plazo que se concede a los extranjeros para que acudan a la Secretaría de Gobernación a proveerse del carnet del presente año, bien por nueva inscripción, bien por renovación, sin imposición de multa.

Durante el pasado enero ha sido grande la afluencia de extranjeros a dicho Departamento al referido fin, teniendo los altos empleados del Registro y los subalternos que rendir labor extraordinaria para tener la documentación al día.

El Coronel Amiel, Secretario de Gobernación, estudia las numerosas solicitudes que se le han hecho de condonación de multas impuestas por retrasos.

ABRE SU OFICINA EL CANDIDATO LIBERAL DR. RODRIGUEZ ARIAS

El distinguido médico doctor Ignacio Rodríguez Arias, candidato a Representante por el Partido Liberal, que ocupa el número 11, en la boleta y que tantas posibilidades tiene de resultar electo en los próximos comicios, acaba de abrir su Oficina Política en la calle de Sitios, número 157, teléfono U-5038.

En dicha Oficina, el joven médico y prestigioso político, tendrá sumo gusto en recibir a sus amigos.

ESTA NOCHE SE REUNE EL EJECUTIVO PROVINCIAL DEL P.U.N.

Se reunió ayer, a las cuatro, la asamblea provincial del PUN.

Respondieron al pase de lista trece señores delegados: Baizán, Rodríguez Pintado, Cabanas, M. López Blanco, Barrera, Maribona, Noriega, Edreira, Pérez Reyes, Valdés Astolfi, Villaverde, Odriozola, Evaristo González.

La reunión fué —según anticipamos— para aceptar la renuncia que tiene presentada el candidato por el Nacionalismo en la Habana doctor Efraín Callava y cubrir este puesto en la candidatura con el señor Octavio Fernández Esquivel.

Se observó la ausencia de algunos señores delegados que estimando que ese cambio modifica fundamentalmente la candidatura del Nacionalismo en la Habana, ya que influye decisivamente en las posibilidades de unos y otros, aplazaron su asistencia para una vez que ha yan sido concertados los pareceres.

La reunión de ayer se limitó a comprobar el quórum y acordar un receso hasta esta noche a las nueve, en que volverá a reunirse el Ejecutivo, previa citación de los delegados ausentes, y una vez celebrados diversos cambios de impresiones que se anuncian.

HOMENAJE A PEREZ GALAN EN GUANAJAY

Gran homenaje el de ayer en la Villa de Guanajay, ofrecido por el Presidente de los Colonos al candidato cenedista por la Provincia de Pinar del Río, señor Manuel Pérez Galán. Varios cientos de personas se congregaron en el lugar donde se verificó dicho acto.

El Presidente de los Colonos ofreció el acto en un sentido discurso que fué muy aplaudido.

El congresista Duarte, con quien departimos anoche, nos manifestó que desde hoy trasladará su cuartel general a Guane, donde trabajará por el éxito comicial del señor Pérez Galán.

Duarte, al hablarnos del señor Pérez Galán, nos dijo que éste era para la Provincia de Pinar del Río, la seguridad de un porvenir mejor.

SIGUEN LABORANDO PARA EL TRIUNFO DE VIRGILIO DEL AMO ARRONDO

Nos llegan noticias de los nutridos elementos de la Habana y de la provincia que se suman a la candidatura del querido compañero Virgilio del Amo Arrondo, candidato a Representante por esta Provincia.

Diariamente Virgilio recibe adhesiones de amigos y correligionarios que desean verlo consagrado legislador, bajo el lema de justicia Social.

Entre esos elementos, se nos informa, se cuenta la Asociación de Choferes del Turismo y la de los

LA LEY DETERMINA QUE HAY QUE ABRIR EL CODICILO QUE CONTIENE LA ULTIMA VOLUNTAD DE B. AULET

LA FALTA DE VEHICULOS IMPIDIO QUE LLEGARAN A VALENCIA MUCHOS EVACUADOS CUBANOS

LA TOTAL EVACUACION DE LA EMBAJADA CUBANA EN MADRID SE RESOLVERA SIN TROPIEZOS

El Dr. Estalella, Encargado de Negocios, se encuentra en la capital levantina. En breve saldrán rumbo a Santander la señorita Sofía Dihigo y el Sr. A. Abela, Cónsul General

El Subsecretario de Estado, doctor Miguel Angel Campa, manifestó a los periodistas, ayer, que el próximo día 4 embarcará rumbo a Santander, destinada al Consulado en aquella ciudad hispana, la señorita Sofía Dihigo.

La señorita Dihigo desarrolló brillante labor—como se recordará—en el Consulado de Cuba en Madrid, durante un año de guerra. Propiciándole un descanso, fué destinada a Londres, y de la capital británica vino a la Habana en uso de una merecida licencia.

Tanto el Canciller Remos como el doctor Campa, al igual que todos los funcionarios de la Cancillería, felicitaron a la señorita Dihigo, a su llegada a la Habana, por la eficaz labor que desarrollara en medio del conflicto bélico.

Recientemente, la valiosa funcionaria fué objeto de un ascenso a Cónsul de Segunda. Y ahora, como queda dicho, pasa a prestar servicios en Santander. En dicha ciudad cántabra, se encuentra actualmente el señor Gastón Fernández, quien ha venido laborando con éxito.

También el próximo día embarcará rumbo a Santander el Cónsul señor Andrés Abela.

En el norte de España continúa pesando mucho trabajo sobre las oficinas consulares de Cuba. De ahí que se haya ordenado laboren en el Consulado de Santander los tres citados funcionarios del Servicio Exterior, ya que la Secretaría de Estado continúa fiel a su consigna de prestar todos los servicios posibles a aquellos ciudadanos que se encuentren aún en territorio hispano.

Murió otro cubano en Teruel

También el Subsecretario de Estado hubo de facilitar a los informadores la noticia de que en el frente de Teruel ha muerto el comandante Alfonso Coronas, cubano de nacimiento.

Estalella en Valencia

El doctor Ramón Estalella, Encargado de Negocios de Cuba en Madrid, informó por cable ayer a la Secretaría de Estado, que se encontraba en Valencia esperando la expedición de evacuados de la Embajada de Cuba en Madrid, que está a punto de llegar a aquella ciudad.

Según parece, el hecho de que dicha expedición no haya rendido su viaje aún a Valencia, se debe a la carencia de medios de transporte. Hecho que ya se ha registrado en otras ocasiones, y que, a merced del celo de nuestros funcionarios del Servicio Exterior, ha sido subsanado.

Créese que hoy o mañana llegarán los evacuados de la Embajada a la ciudad valenciana. Y, tras esa primera expedición, saldrán otras de la sede de Cuba en Madrid, hasta que la Embajada—de conformidad con lo anunciado en días pasados—quede libre de asilados.

En reiteradas ocasiones se ha hecho mención de que la política desarrollada por la Cancillería cubana en este asunto de los refugiados, ha dado fructíferos resultados, llegando a marcar pautas a otras nacionalidades. Ahora, con este asunto de las evacuaciones, podemos adelantar que Cuba podrá anotarse otro feliz éxito, al culminar la gestión sin contratiempo alguno.

Los doctores Remos y Campa se ocupan diariamente de la marcha de los preparativos de las evacuaciones, esperándose que, una vez más, Cuba resuelva felizmente todas las derivaciones del lamentable conflicto bélico español.

Los menores de edad

Ya la Secretaría de Estado ha iniciado los trabajos pertinentes para el auxilio y repatriación de los niños cubanos que se encuentran en España. Repatriación que se efectuará a merced del aporte de más de ocho mil pesos hecho por la Asociación para el Fomento de la Inmigración, sobre cuyo acto de entrega ofrecimos ayer amplia información.

No son pocos los cubanos legalmente menores de edad que se verán beneficiados con esta donación, que implica una sana ayuda a la labor que desarrolla la Cancillería desde el inicio de la cruenta guerra española.

La Legación en Quito

Otra noticia captada por el repórter, ayer, en la Secretaría del Exterior: el doctor Florencio Guerra, Encargado de Negocios a. i. de Cuba en el Ecuador, cablegrafió haber tomado posesión de la Legación en Quito.

ARMONIAS

LOS AFROAMERICANOS Y LOS SERVICIOS PUBLICOS

Una revista sociológica norteamericana censura el chocante ejemplo de persistencia de los conceptos obsoletos y anteriores a la Gran Guerra relativos a las actitudes raciales de muchos directores de los negocios en los Estados Unidos. Tales actitudes fueron reveladas por un testimonio de Walter J. Williams, superintendente de tráfico de la División de Manhattan de la New York Telephone Company, ante la Comisión que estudia los medios de vida de la población urbana de la raza de color en aquella misma ciudad de New York.

Mr. Williams admitió que entre las 4.500 muchachas telefonistas de Manhattan no hay ni una sola de color. Explicó que era cuestión de aptitudes; pero estrechado por la argumentación reconoció que, aunque tuviera la necesaria aptitud, sería extremadamente difícil que se diera empleo de operadora de teléfonos a una muchacha de raza negra... —«Hay que tener en cuenta la cuestión práctica de administrar una compañía de teléfonos», fué su excusa final de una flagrante y antidemocrática exclusión de los ciudadanos americanos de la raza de color de los empleos de un servicio público enriquecido anualmente por millares de dólares de los negros americanos que utilizan ese servicio.

¿Cuál es —se pregunta aquella revista— la cuestión práctica que parece ser tan formidable para la mente de los directores de la Compañía de Teléfonos de New York? ¿Es que no pueden trabajar juntas las muchachas blancas y las de color? Parece positivo que pueden hacerlo.

Asisten juntas a las escuelas públicas. Trabajan juntas como dependientas, estenógrafas, mecanógrafas y colectoras en las oficinas municipales y del Estado, en las oficinas fiscales, en el Departamento de Vehículos de Motor del Estado, en el Departamento de Auxilio a los Trabajadores y en la División de Colocaciones y Seguros contra el Desempleo del Departamento Estatal del Trabajo.

Trabajan juntas como maestras en las escuelas públicas.

¿Qué hay de especial en el manejo de una pizarra telefónica que sea tan diferente a las otras ocupaciones para que las muchachas blancas y las negras no puedan trabajar juntas allí?

Y sigue diciendo el articulista: La diferencia, nos aventuramos a pensar, no radica en la ocupación sino en la actitud mental de aquellos que tienen a su cargo el personal de la compañía. Tales hombres y mujeres, muchos de ellos procedentes del lejano o del cercano Sur, y aun quizá del Norte, son incapaces de librarse de los prejuicios sociales suscitados por el régimen esclavista. Mentalmente están viviendo en el año 1865.

Los directores de los servicios públicos aparentemente ignoran el hecho de que en la última mitad del siglo pasado ha habido otros progresos además de los meramente mecánicos. Y sería una buena idea para las personas y organizaciones liberales la de emprender un curso de educación social para jefes de servicios públicos. Por ejemplo, podrían escribir a la New York Telephone Company diciéndole: —«Creemos en la democracia, y ésta significa igualdad de oportunidad en el trabajo para las jóvenes de color lo mismo que para las blancas».

Un buen número de esas cartas procedentes de feligreses, del clero católico y protestante, de directivos de la Liga Urbana y de la Asociación Nacional para el adelanto de la Gente de Color, de miembros de las Uniones Gremiales y de afiliados a otras sociedades inspiradas en los ideales de justicia, probidad e igualdad de oportunidades, podrían en el curso del tiempo o mientras se realiza la municipalización de los servicios públicos ser de poderosa influencia para lograr que las compañías de servicio público adoptaran una norma de distribución de empleos que por lo menos se aproximara a los ideales democráticos.

En cuanto a mí, que me he limitado a traducir casi textualmente el comentario, creo que el articulista está en lo cierto.

Gustavo E. URRUTIA.

MAGNIFICO EJEMPLAR DE LA REVISTA POPULAR «LITERATURA»

El primer número de la revista popular «Literatura», que acaba de aparecer en la Habana y de llegar a nuestra mesa de redacción, ha sorprendido gratamente a la opinión.

Se trata, en efecto, de un magnífico volumen con 132 páginas, esmeradamente impreso y contentivo de la última palpitación literaria de América y Europa. Las firmas bien conocidas de Mariblanca Sabas Alomá, de Rafael Alberti, José Lezama Lima, Serafina Núñez, José Z. Tallet, Pedro Gringoire, Félix Lizaso, R. Gómez de la Serna, Alfonso Hernández Catá, Aldous Huxley, Horacio Quiroga, A. S. de Bustamante y Montoro, André Maurois y otros, aparecen al pie de selectos trabajos inéditos, en prosa y verso.

«Literatura» aparecerá mensualmente, «para hacer accesible—según dicen sus editores—a los grandes núcleos sociales lo mejor del movimiento literario de nuestros días».

Plácemes merecen, por tanto, su Consejo de colaboración, compuesto por nuestros compañeros en letras señores Lisandro Otero Masdeu, Gastón Baquero, Andrés Núñez-Olano, Manuel Marsal y Octavio de la Suarée, y su administrador-gerente, señor R. Soto Paz.

Muchos éxitos deseamos a «Literatura».

BAJO EL SIGNO AZUL

LAS NUEVAS RUTAS

AUXILIO SOCIAL

XIV

En nuestro diario y curioso vagabundear por entre periódicos y revistas, en una francesa, nos hemos tropezado de sopetón nada menos que con una duquesa. Auténtica, esta señora duquesa—la duquesa de Atholl, leemos que en lugar de dedicarse a la cría y reproducción de perros raros, a la deshumanización del Arte o a averiguar qué es lo que habrá sido de Mr. Simpson—ocupaciones que no pueden negársenos ser todas propias de una duquesa, esta señora parece que se dedica al comunismo, que es comunista, vamos! Somos ya lo bastante viejos para que cosas de estas nos sorprendan en grado extraordinadio; pero reparamos en el hecho y lo recogemos.

El comentarista francés que da la noticia, trae a cuento la indispensable cita de Bernard Shaw. Nosotros no somos incondicionales lectores de este gran escritor. Francamente, la excentricidad por la excentricidad a la larga fatiga, por mucho ingenio que se tenga. Nuestra consabida y secular seriedad de españoles puede ser que nos vede el saborear por entero los encantos de la bufonada. Siglos de Cristo de Velázquez ante los ojos, nos impiden el gusto decidido por la cabriola y el gesto del clown. A ello quizá se deba también el no comprender los alardes democráticos de una nación, en la cual gobierna y dirige, dicta leyes y ejecuta, hace y deshace su contrario. No hay coto cerrado más perfecto que la clase aristocrática inglesa. No ha existido sociedad como la británica en donde la aristocracia tanto mande y predomine. Tanto, que cuando entre las otras clases surge y se acusa alguna personalidad apta y potente, enseguida la absorbe, la asimila, la mete a que quieras que no en el grupo. Sin embargo, es el ejemplo clásico y universal para los modos y maneras democráticos en el mundo entero. Así le ha ido al mundo.

Si nosotros, españoles, no estamos preparados para la paradoja—el tardío y triste éxito de Don Miguel de Unamuno lo corrobora— el galo sí lo está. Por lo menos éste que cita a Bernard Shaw no cabe duda que lo está. Porque tomándolo de la comedia «La Conversión del Capitán Brassbond» del célebre autor, comenta la frase en que resume la acción de la obra en labios del juez: «Si hubiera en Inglaterra muchas mujeres como mi hermana, estarían contados los días del Imperio Británico». Pone a salvo su creencia el comentador galo en que a la Duquesa de Atholl tan altas capacidades destructoras como para devorar Imperios desde luego le faltan; pero parece que se queda el hombre en sus dudas de si pondrá o no pondrá la Duquesa algunas bombas cuando menos se piense.

Bien. La señora Catalina (cuando la señora Duquesa actúa en comunista, deja el título a un lado, como un cigarrillo en el cenicero) se ha servido repartir profusamente un manifiesto en el que pidiendo ayuda para los rojos que combaten en España dice lo que sigue:

«Más de un millón de mujeres y niños, arrancados de sus hogares por el avance de las tropas de Franco, están en la actualidad repartidos por las ciudades y pueblos de Cataluña en tales condiciones de hambre y de miseria que constituyen una de las mayores calamidades de nuestro tiempo. Tal multitud de gente irrumpiendo en masa en el Levante español aumenta las ya terribles privaciones que sufre esta región no pudiendo ofrecerle sino muy parvo amparo. Los niños menores de edad mueren porque no hay leche para ellos. Las madres ven a sus hijos enfermar por inanición; tienen que soportar cinco horas en las colas para obtener un trozo de pan. La falta de material sanitario se hace sentir hondamente. Ni tan sólo un jabón es posible comprar; la ropa blanca tiene que quedarse sin lavar. A duras penas algunos tienen que refugiarse en edificios desmantelados y en ruinas, sin protección contra la lluvia y el viento...

No podemos seguir leyendo. No podemos seguir traduciendo. Son españoles, hermanos nuestros, estos niños y estas mujeres que así sufren y padecen. Empezamos en broma y terminamos llorando.

Terminamos además indignados, llenos de ira y de dolor, crispados los nervios ante el snobismo de esta señora duquesa, que entre dos tazas de te y en un palacio confortable, se entretiene en lanzar proclamas al mundo poniendo como fondo miserias que no siente ni comparte, ni, conseguida la solicitada ayuda, serviría para corregir y paliar tanto dolor.

Haga usted otra cosa señora Duquesa de Atholl. Sea humana siquiera una vez. Si de verdad se compadece su corazón con tantos horrores como acumula y pinta, ejercite su influencia, mueva a su clan y recabe de su Gobierno Imperial que intervenga con ese que llaman de Valencia o Barcelona, para que esos niños y estas mujeres pasen a nuestra zona, ingresen en nuestro «Auxilio Social». Abiertas estarían las fronteras para esto. Pobres somos; pero compartiríamos nuestra humildad con ellos, con el alma y por el amor de Dios Nuestro Señor. Así se evitaría el que sirvieran de espectáculo y de banderín de enganche en propagandas internacionales; y el que otros usufructuaran los beneficios, que no aquellos en nombre de quien se pide.

Mientras tanto, señora Duquesa de Atholl, usted volvería a sus ocupaciones favoritas, tales como la cría y reproducción de perros raros, o la deshumanización del arte, entre dos tazas de té; y, si así lo quisiera, por nuestra parte no nos oponemos a que deje su título a un lado, como un cigarrillo en el cenicero.

Francisco IZQUIERDO

Enfermo del Estómago?

¡¡Quienes toman Bismagen logran sanar!!; quien acepta "imitaciones" se deja engañar.

El mercado tabacalero europeo tiene buenas perspectivas para el presente año, según datos estadísticos de E.U.

El Agregado Comercial en Washington envía datos a la Cancillería. Propuesto un sobresueldo a los empleados de la Municipalidad de Buenos Aires. De la Ciudad Vaticana

El mercado tabacalero europeo presenta buenas perspectivas para el presente año, según datos publicados por el Departamento de Agricultura de los Estados Unidos de América y que el Agregado Comercial a nuestra Embajada en Washington, doctor Pedro P. Aguiar, ha enviado a la Secretaría de Estado.

Europa constituye el mercado más importante para el tabaco americano manufacturado. El Reino Unido solamente, absorbió el 60 por ciento del total de la exportación. Otros compradores importantes fueron Irlanda, Holanda, Bélgica y los Países Escandinavos. Las existencias de tabaco sin manufacturar, están prácticamente exhaustas en Alemania y España. En Francia la situación es normal. La cosecha de 1937 es menor que la del año anterior, en la mayor parte de las naciones europeas. En Francia, se estima en un cinco a un diez por ciento menor que en 1936. En Alemania es pequeña y de mala calidad. En Italia ha aumentado ligeramente. Polonia hace esfuerzos por incrementar la producción y el consumo de la hoja doméstica. En Suiza, aunque la cosecha anterior fué pequeña, está aumentando de modo tal, que se considera llegará al doble de las del año anterior.

Recepciones a los nuevos Cardenales

Con motivo de la designación de Cinco cardenales, llevada a cabo recientemente, el Cuerpo diplomático acreditado ante la Santa Sede ha ofrecido brillantes recepciones en honor de los prelados que han sido honrados con tan alta dignidad, según informes enviados a la Secretaría de Estado por el Encargado de Negociado en la Ciudad Vaticana, doctor Alfonso Forcade.

Los Embajadores de Francia y de Italia recibieron a más de mil invitados. Las Legaciones de Yugoeslavia y de Inglaterra también ofrecieron recepciones, aunque con menor número de invitados.

Premiado en Buenos Aires el poeta cubano Acosta Menagat.

En el certamen literario organizado por la «Asociación Popular Educadora de Liniers», establecida en la ciudad de Buenos Aires, para conmemorar el «Día de la Raza», ha sido premiado el poeta cubano Pedro Acosta Manegat, por el soneto que envió al certamen, titulado «Al banco de mi escuela». Al comunicar a la Secretaría de Estado ésta noticia, el Ministro de Cuba en aquella capital, doctor Hernández Portela, acompaña un libro, objeto del premio, con el ruego de que se haga llegar a manos del agraciado.

Sobre salario familiar en la Argentina

El Intedente (Alcalde) de la ciudad de Buenos Aires, ha dirigido un mensaje al Consejo Deliberante (Ayuntamiento), proponiendo la creación de un sobresalario familiar para los empleados y obreros de la municipalidadu que perciban un sueldo o jornal entre 165 y 300 pesos argentinos mensuales, según ha informado a la Secretaría de Estado el Ministro de Cuba en aquella capital, doctor Ramiro Hernández Portela.

Tendrán derecho a ese sobresueldo todos los empleados y obreros que sean jefes de una familia legalmente constituída, los cuales percibirán la suma de diez pesos por cada hijo hasta que cumplan la edad de quince años, e igual suma por su cónyuge, si este se encontrara capcitado para el trabajo.

Esta iniciativa tiene su origen en la carestía de la vida, que se ha venido acentuando en la capital argentina a partir del año 1933 y «en la necesidad que tiene el trabajor de atender cumplidamente a su familia.» Sólo los sueldos modestos de ciencuenta y cien dólares, son los que se benefician con la medida en proyecto.

Aprobaron la ley sobre construcción de casas en EE. UU.

WASHINGTON, febrero 1. (AP.) Los líderes gubernamentales, sofocando una rebelión de senadores tan difícilmente, que la votación fué de 32 contra 40, consiguieron hoy aprobar el «bill» destinado a estimular la construcción de edificios, en gran escala, en todos los Estados Unidos. La ley pasó a la sanción presidencial. Se espera que mister Roosevelt la firme sin demora. Sus autores afirman que el resultado inmediato será una notable actividad en el orden constructivo, que se había quedado atrás, mientras otras grandes industrias hacían muy grandes progresos.

El detalle más saliente de la batalla senatorial fué la derrota de la enmienda, original del senador republicano Lodge, por Massachuses, fijando losjornales pagados en los edificios construídos de acuerdo con la Ley Federal de Casas. El senador Lodge y otros arguyeron que sin esa enmienda, el impulso que se dará a la construcción se reflejará en una reducción de los salarios que se paga a los obreros. Pero los adversarios de la enmienda expusieron que al fijarse jornal mínimo, se procedería en otros campos industriales con lo cual la sesión iría directamente al «fascismo».

La ley es la primera del nuevo programa legislativo que se aprueba. Su finalidad principal es reducir los pagos y cargas de los que construyan sus hogares al amparo de la Ley Federal de Casas. Según su articulado, el que fabrique un edificio de residencia que valga menos de seis mil pesos, pagará ahora un diez por ciento menos y el resto en 25 años.

Aprobada la Ley tabacalera por el Congreso americano, se han advertido discriminaciones contra Puerto Rico.

WASHINGTON, febrero 1. (AP.)—El señor Iglesias, comisionado residente de Puerto Rico, dijo hoy que cerca de 2.000 plantadores de tabaco en Puerto Rico sufrirán discriminaciones a menos de que se hagan modificaciones en la ley agraria que se encuentra actualmente a discusión en la comisión mixta del Congreso.

Agregó que en la ley no se hace ninguna provisión para la tripa portorriqueña de los tipos 41 y 53 y que la omisión no se advirtió hasta después de aprobada la ley por las dos Cámaras.

SE VENDE

Papel de periódicos viejos en perfectas condiciones. Se hacen envíos al interior.

Para informes, dirigirse a: DIARIO. Apartado, 1010. Habana.

Sacan a oposición muchas plazas de profesores médicos

Comenzará hoy el curso de Derecho Internacional, por la noche. Explicará Lavín

Numerosas plazas de profesores, en su mayor parte agregados serán sacadas a concurso-oposición en breve en la Escuela de Medicina de la Universidad de la Habana.

Es probable, según se nos ha informado, que pasen de veinte las plazas que deberán cubrirse por pruebas rigurosas.

Gran interés se ha despertado entre los elementos médicos jóvenes por ello, ya que muchos se disponen a concurrir a los ejercicios.

Comienza esta noche el curso de Derecho Internacional Privado

Hoy, por la noche, ha de comenzar en la Universidad el curso de Derecho Internacional Privado que ha sido organizado por la facultad de Derecho.

El doctor Pablo F. Lavín, secretario de la facultad de Ciencias Sociales y distinguido profesor universitario, ha de tener a su cargo dicho curso.

Adjudicada al doctor Domingo Herrera la Cátedra de Derecho Romano

Tras brillantísimos ejercicios de concurso-oposición le ha sido adjudicada al doctor Domingo Herrera la cátedra de profesor auxiliar de Derecho Romano.

El tribunal—integrado por los doctores Gustavo Tomeu, Evelio Rodríguez Lendián, Emilio Fernández Camús, Ernesto Dihigo y Martínez Giralt—lo acordó ayer así, después de la sesión de por la mañana, llevada a cabo en el Aula Magna, en la que se desarrollaron las defensas de los programas presentados.

Numeroso público—profesores, estudiantes, abogados etc—, ha estado pendiente de las pruebas realizadas para cubrir dicha cátedra de la facultad de derecho Civil.

El sábado habrá baile en la Asociación de Estudiantes de Derecho

El próximo sábado, día cinco, por la noche, habrá baile en la Asociación de Estudiantes de Derecho del Alma Máter.

Distintos alumnos de la facultad y delegados estudiantiles están organizando dicha fiesta.

Tratará el Consejo hoy de los cursos de Extensión Universitaria

En su sesión de esta tarde el Consejo Supremo del Alma Máter ha de tratar, entre otras cosas, de la organización de los cursos de Extensión Universitaria, para lo cual el Rector ha de proponer que se designe una comisión de profesores.

Versarán estos cursos sobre materias de general interés, como Literatura, Decoraciones, Historia del Arte, Psicología, Patología, etc., y serán verdaderas series de conferencias.

La reunión de la Facultad de Medicina será el viernes

Para el viernes a las nueve de la noche ha sido señalada de nuevo, la sesión extraordinaria de la facultad de Medicina en el Anfiteatro del Hospital Calixto García.

Tratarán de la declaración de Profesor Eméritus del doctor José Varela Zequeira, a quien recientemente se le tributaron honores en el Aula Magna de la Universidad por la celebración de sus bodas de oro con la profesión, de lo cual dimos cuenta en su oportunidad.

EL CAPITAN PARLA SE VA DE ESPAÑA

Tras una breve estancia en tierras españolas—en la verdadera España—el capitán aviador cubano D. Agustín Parlá, dejó aquel país yendo con rumbo a Lisboa, desde donde emprenderá el regreso a Cuba, hermosa tierra tan unida a nuestra España desde hace siglos por inolvidables e indisolubles vínculos morales y materiales. Los españoles nos honramos llamando a Cuba «la hija predilecta de España», y los cubanos se deleitan ostentando este blasón que no está gráficamente expresado en ningún pergamino heráldico, pero que existe, de una manera perenne, grabado en oro, en los espíritus españoles y en los pechos cubanos. De hoy más ese áureo grabado se esmalta con los matices de una ideología común en cuanto al orden, al derecho de gentes, a la jerarquía y a la justicia social se refiere.

En su paso fugaz por la España nuestra, el capitán Parlá, sin ninguna misión oficial que cumplir, sin invocar nombres de personajes de su país, sin ostentar otro título que el muy honroso de ciudadano cubano, ha dejado un recio surco de simpatías, afectos y admiraciones que serán—él lo ha dicho—en adelante su más preciada ejecutoria.

Los nombres de Cuba y de su «hombre fuerte», de su salvador, el coronel Batista, han surgido de los labios españoles entre elogios entusiastas y sinceros, al paso del capitán Parlá, que ha sabido, con su espíritu selecto de hombre de mundo y con sus virtudes ciudadanas de hombre de Cuba, hacernos recordar toda la gratitud que debemos a «la Perla de las Antillas», al coronel Batista y a su embajador en Madrid, por la labor intensa, persistente y magnífica que han llevado a cabo, aquí y allá, en pro de la causa y en favor de millares de españoles, de españoles arrancados a la horda roja, que es la muerte cierta, al amparo del gallardo flamear de la bandera cubana.

En los círculos diplomáticos, en los militares, en los periodísticos, en los frentes de combate y en las ciudades de retaguardia la figura del capitán Parlá, llena de prestigios y de honores, pero luciendo sólo su más preciado blasón: el de hijo de esta Isla tan querida, ha sabido alcanzar para él las más amplias simpatías, y para este país y para sus ilustres gobernantes las admiraciones más cálidas y los afectos más sinceros.

Sin menoscabo para nadie, bien puede decirse que el capitán Parlá, en tres meses, ha hecho más por las relaciones, ya francamente abiertas a la comprensión entrambos países, que muchos embajadores en muchos años de protocolario formulismo. Y es que ahora los pueblos, para comprenderse y para amarse a través de sus hombres, no necesitan de la genuflexión ni del empaque de una amabilidad escurridiza y fría, sino que precisan hablarse con el corazón abierto, sustituyendo las palabras engoladas por vibraciones y los conceptos rígidos por evocaciones emocionales...

Si en un viaje personal, sin representación oficial alguna, ha conseguido el capitán Parlá que en todas partes, a su paso, se grite «¡Viva Cuba!» y se exprese la admiración de todos hacia sus gobernantes, ¿qué no habría hecho este hombre investido de la autoridad de unas cartas credenciales?

Embajador al fin de España ha sido el capitán Parlá, sin serlo oficialmente. Porque con su espíritu abierto, su simpatía personal, su brillante historia de «Caballero del Aire» y, en fin, con su férvida admiración por la España nacional que lucha y se debate heroicamente por ganar para el mundo todos los perfiles espirituales que el mundo necesita para una vida digna, ha conseguido que todas las clases sociales le consideren y le tengan como una avanzada brillante y magnífica de ese gran momento, no lejano, en que dos pueblos que se comprenden y se sienten entre sí, se estrechen la mano con lealtad y con cariño.

¡Viva Cuba!
¡Arriba España!

Alejandro Villanueva,
Representante en Cuba de Falange Española Tradicionalista.

Tópicos sin Trascendencia

Una nueva modalidad de Fernández Flórez

Llegar a Madrid en épocas de esplendor literario, atacar desde la prensa y desde su libro «Las Gafas del Diablo» a los organismos oficiales —Academia de la Lengua, Academia de Artes y Letras, etc.— y lograr que esa misma primera obra obtuviese un premio en el concurso convocado por una de las corporaciones víctima de sus ironías estupendas, son hechos que revelan el talento enorme de Wenceslao Fernández Flórez y— ¿cómo negarlo?— el alto espíritu de justicia, que imponiéndose a cualquier consideración de índole personal prevalecía en los organismos culturales del Estado Español durante la monarquía.

Bajo un régimen bolshevizante, muy lejos de reconocer y premiar el ingenio, la táctica consiste en arrancar de raíz el surtidor de ideas brillantes, cuando éstas no están de acuerdo con los dogmas oficiales. Y esa suerte hubiese cabido al insigne humorista gallego si los dioses del talento no llegan a poner a su alcance los medios necesarios para huir a tiempo de la ex-Capital española.

Ese premio que le fué otorgado a Fernández Flórez, no implicó cambio alguno en el tono de sus artículos, ni le condujo a mostrar en lo sucesivo un servilismo académico. Tampoco hizo de él un derechista «outrance». Su obra cumbre, «Las Siete Columnas», revela un socialismo humano, una defensa —con los cuadros emotivos y contrastantes que ofrece en ella del hambre y los dolores de los pobres ante la gula y el derroche indiferente de los ricos— del derecho a una mejor vida para los humildes. Las minas de Negrimia por él descriptas valen más como propaganda de equidad social, que todos los ridículos panfletos echados a rodar por los trasnochados apóstoles del marxismo.

«Las Siete Columnas »obtuvo también un premio oficial el año en que fué editada; pero estimando el jurado que había otras dos obras igualmente dignas del lauro, dividieron el importe en metálico, entre Fernández Flórez, Concha Espina y no recuerdo qué otro famoso escritor español. La cantidad otorgada al novelista gallego fué inferior a la percibida por sus colegas; y como el volumen de su novela era menor que el de las otras dos, él explicó en una interview:

—Está muy bien. Se ha dividido el premio de acuerdo con el volumen. Si Luis de Vals presenta una de sus obras o si opta el autor de La Biblia en Verso, nos quedamos los demás sin premio.

Revela esta declaración que Fernández Flórez distaba de ser un «adaptado» al ambiente oficial. Manteníase rebelde y sincero.

Como si estas pruebas no bastaran, ¿quién que haya leído sus «Acotaciones de un Ovente» puede dudar de su incurable rebeldía? Era cronista parlamentario del «A.B.C.», y en el mismo periódico monárquico fustigó tanto a los ministros y diputados de las derechas como a los de las izquierdas.

Con el advenimiento de la República mantuvo su estilo y su independencia de criterio... ¡Pero la «República» no toleraba ironías ni críticas! Y el lápiz del censor, que nunca quiso cortar las alas de su talento a Fernández Flórez, durante el régimen autocrático, lo hizo en plena «democracia».

Y fué acaso el producto de sus íntimas deducciones ante tan terrible anomalía; tal vez las persecuciones de que le hicieron objeto los paladines de la «libertad del pensamiento», lo que determinó en el gran escritor gallego una inclinación político-social francamente derechista.

No pensar como los falsos demócratas le significó una sentencia de muerte que durante mucho tiempo creímos se había cumplido fatalmente. Mas no fué así por fortuna. En vez de confiar como Muñoz Seca sus posibilidades de salvación a la eficacia de un chiste oportuno, Fernández Flórez optó por ocultarse y salir de Madrid en la primera oportunidad... Es que él sabía, seguramente, que un chiste dicho en castellano, mal puede surtir efecto en un cerebro ruso, incapaz de interpretarlo, aunque posea rudimentos del idioma de Cervantes.

Wenceslao Fernández Flórez ha escrito una serie de brillantes artículos, que **Avance ofrecerá en sus páginas** a partir de mañana. Es una modalidad casi desconocida y aun insospechada del gran humorista y maestro de la ironía; pero siendo una obra surgida de la pluma del autor de «Las Siete Columnas», debe brindarnos una nueva visión, un aspecto muy original sin duda, de la contienda española... Porque, parodiando el último chiste del pobre Muñoz Seca, podemos decir: los rusos de Madrid le habrán quitado a Wenceslao Fernández Flórez, cuanto poseía, pero olvidaron arrancarle el maravilloso surtidor de conceptos geniales que hay en su privilegiada testa.

B. Jiménez PERDOMO.

INICIADA AYER LA PRUEBA DE COTEJO DE LETRAS DE LOS TESTAMENTOS OCUPADOS

Pedirá el Fiscal Saladrigas el auxilio de los miembros del Gabinete Nacional de Identificación, para brindar a la Justicia las mayores seguridades posibles de equidad

El legado de don Bartolomé Aulet, millonario fallecido recientemente, sigue constituyendo el tema de todas las conversaciones en los centros judiciales, por la forma en que ha venido desenvolviendo sus actuaciones el Juzgado que conoce del intestado.

Ayer fué un día de extraordinaria acividad en el Juzgado de Primera Instancia del Sur, a cargo del doctor Jorge Sánchez Galarraga, por encontrarse indispuesto el Juez propietario, doctor Juan Ignacio Jústiz. La primera providencia dictada fué para tener por parte en la pieza separada que se sigue, al Procurador Enrique Rodríguez Pugares, a nombre del legatario Manuel Jordedo Varela. Más tarde se libró oficio al Jefe de la Policía Nacional para la custodia del testamento y codicilo desde el Juzgado hasta la Notaría del doctor Manuel Fernández García, y regreso, con motivo de celebrarse la prueba de cotejo de letras dispuesta con anterioridad.

Consignó en el Juzgado $337.26 el Administrador Judicial

El doctor José María Vidaña, Administrador y depositario de los bienes dejados por Aulet, consignó en la mañana de ayer la suma de $337 26 centavos importe de intereses de hipotecas vencidas.

Al propio tiempo solicitó que se abra la correspondencia ocupada, con la asistencia del Fiscal, así como también que se proceda a la ocupación de todos los documentos que obran en poder del National City Bank of New York, entidad que administró los expresados bienes hasta el 31 de diciembre de 1937. El doctor Vidaña también ha pedido que se dirija un oficio al Administrador de Correos para que retenga y remita al Juzgado toda la correspondencia dirigida al señor Aulet, interesando del Juzgado que se constituya nuevamente en la residencia del extinto y ocupe documentos necesarios para la mejor administración.

Actúa el Fiscal, doctor Augusto Saladrigas

Concurrió ayer al Juzgado de Primera Instancia del Sur, el doctor Augusto Saladrigas, Fiscal de la Audiencia que ha venido observando desde los primeros momentos el proceso del intestado de Aulet, velando por los intereses del Estado. Interrogado por los reporters dijo que había leído detenidamente el testamento, y que se encontraba estudiando el caso, pudiendo afirmar que dentro de dos días hará importantes declaraciones.

Iniciada la prueba de cotejo

A las tres de la tarde, conforme se había dispuesto, se constituyó el doctor Jorge Sánchez Galarraga, Juez de Primera Instancia del Sur, con el Secretario Enrique Benemelis, y el Secretario Suplente Armando Valdés Anciano, en la Notaría del doctor Manuel Fernández García, para dar cumplimiento a la prueba de cotejo de letras de los testamentos de Aulet.

Pocos minutos después llegaron los Peritos Calígrafos, señores Ramón Saro, Manuel Pazos Valdés y Pablo Cortés. Inmediatamente, y en presencia del Notario doctor Manuel Fernández García, de los doctores Juan Manuel Menocal, representante de la señora Evangelina Aulet de Tellechea; Raimundo Menocal, Fiscal de Partido; Enrique Gómez Roca; Raúl Alfonso, Octavio Bonachea; del vigilante 1132, Aurelio Delgado, perteneciente a la Tercera Estación de Policía; y de los representantes de la prensa, se inició la prueba, levantándose la siguiente acta:

Prueba de cotejo de letras

En la ciudad de la Habana a primero de febrero de 1938, siendo las tres de la tarde el doctor Jorge Sánchez Galarraga, Juez de Primera Instancia del Sur, de esta capital, con mi asistencia se constituyó en la casa número cincuenta y dos de la calle de Tejadillo, donde radica la Notaría del doctor Manuel Fernández y García a cuyo cargo se encuentra el Protocolo del Notario que sirvió don Francisco Santiago Massana y Castro, con objeto de llevar a efecto la diligencia de cotejo de letras dispuesto, encontrándose presente el señor Fiscal de Partido doctor Raimundo Menocal, el Procurador Enrique Rodríguez Pugares, representante de la señora Evangelina Aulet y Fernández, y del señor Manuel Jordedo y Varela, asistido de su Letrado Director don Juan Manuel Menocal y Barreras; el doctor Enrique Gómez Roca, representante de los señores Roberto y Gerardo Aulet y Moragas; y el doctor Oscar Bonachea, Abogado director de la señora Argentina Fabré y Labrada. Presentes los peritos designados, señores Ramón Saro y Polo, Pablo Lorenzo Cortés y Rodríguez y Manuel Pazos y Valdés, de las generales que constan de autos, el señor Juez recibió juramento a dichos peritos que lo prestaron en forma legal, ofreciendo decir verdad. Presente también en este acto el doctor Manuel Fernández y García, instruído del objeto de la diligencia, puso de manifiesto el tomo cinco del Protocolo del Notario Francisco S. Massana, correspondiente al año 1910, en este estado el doctor Juan Manuel Menocal y Barreras, propone que al objeto de que sea más eficaz el cotejo dispuesto se practique con escrituras que se encuentran en la Notaría referida de la fecha aproximada al Testamento y Codicilo, que han de ser cotejados. El señor Juez accedió a lo solicitado por el doctor Menocal y requerido nuevamente el Notario compareciente en cumplimiento de lo dispuesto manifiesta que por la premura de la diligencia no ha podido encontrar más escrituras que la setecientos cinco y novecientos sesenta del año mil novecientos veinte y ochocientos diez y seis del año mil novecientos veinte y cuatro, que se encuentran la primera del folio dos mil trescientos diez al dos mil trescientos veinte y cuatro, tomo quinto año mil novecientos diez; la segunda del folio cinco mil cuatrocientos noventa y cinco al cinco mil quinientos seis, tomo doce del año mil novecientos veinte; la tercera del folio siete mil cuatrocientos cincuenta y ocho al siete mil cuatrocientos setenta, tomo diez y seis del año mil novecientos veinte y la última del folio cinco mil seiscientos noventa y tres al cinco mil seiscientos noventa y cinco, tomo doce del año mil novecientos veinte y cuatro. Seguidamente se pusieron de manifiesto a los Peritos las matrices de las escrituras antes mencionadas, así como el Testamento, Codicilo y sobre cerrado ocupados en el intestado del señor Bartolomé Aulet, para que cumplan lo dispuesto en la Providencia dictada en dicho intestado con fec

DIARIO DE LA MARINA

(S. A.)
FUNDADO EN 1832.
(Dirigido hasta 1919 por D. Nicolás Rivero y Muñiz)

DIRECTOR: Dr. JOSE I. RIVERO
ADMINISTRADOR: D. CELSO GONZALEZ

Domicilio Social: PASEO DE MARTI, número 102
Joshúa B. Powers, Ins. 220St. 42nd. St. New York City

Editado por la Cía. DIARIO DE LA MARINA, (S. A.), cuyo programa consiste en la defensa de los intereses generales y permanentes de la Nación cubana, de los especiales de la Colonia Española establecida en la misma y de la unión y armonía entre los diversos elementos que conviven en el país. Art. 1o. de los Estatutos.

TELEFONOS DEL DIARIO

Dirección	M-2856
Administración	M-7911
Suscripciones	M-7911
Quejas	M-7911
Clasificados	M-7915
Jefe Redacción	M-1287
Redacción	M-7913
Sports	M-7912
Ag. Guanabacoa	XO-1584

PRECIOS DE SUSCRIPCION

	Territorio Nacional	Extranjero	Países Fuera del Convenio Postal
Año	$ 13.50	$ 17.00	$ 20.00
Semestre	7.00	9.00	11.00
Trimestre	4.75	5.00	6.00
Mes	1.20	—	—
Dominical Semestre	—	4.00	7.00

EDITORIALES

Niños cubanos en España

DANTESCO espectáculo es siempre el de la guerra y muy en particular el de la guerra moderna, cuyos métodos de destrucción han llegado a superar cuanto la mente humana había imaginado en sus excursiones por el mundo de lo truculento y lo macabro. Pero aun dentro de los horrores de la guerra hay grados y matices, como en la visión infernal del poeta de Italia. Una de las zonas humanas en que la crueldad muestra su punto culminante es aquélla en que se agrupan los niños. Niñez y sufrimiento son nociones pugnaces. El hallarlas juntas produce una sensación escalofriante, análoga a la que experimentamos en presencia de lo monstruoso o de lo absurdo. El niño suscita siempre vivencias gratas, sueños de claridad, de paz y de armonía. Es la edad de los juegos, de las ilusiones, del candor, de la gracia. La guerra, en su ímpetu ciego, no distingue al niño del adulto. Descarga su furia por igual sobre unos y sobre otros y aun podemos decir que castiga más a los primeros que a los segundos. Porque no se trata sólo del efecto letal de la metralla. La metralla es la muerte fulminante, siempre menos doloroso que la muerte lenta de la miseria, del frío, de las privaciones, de los dolores y las angustias morales. Y este «vivir muriendo poco a poco» es el que siente el niño de un modo pertinaz y lancinante. Cuando apenas se han abierto sus ojos al mundo, cuando la sangre le retoza en las venas, cuando todo dentro de él exige vida, vida plena y fecunda, con una voluntad biológica irrefrenable, el niño ve cómo la guerra destruye su hogar, mata a sus padres y a sus hermanos, sume en la miseria a todos los suyos, desorganiza en suma toda su existencia, física y espiritualmente, dejándola reducida a una leve brizna perdida en el espacio y a merced de los vientos.

El gran novelista alemán Erich María Remarque dedicó su popular novela «Sin novedad en el frente» a toda una generación «destruída por la guerra, aunque se hubiera salvado de la metralla». Quería aludir de esa manera a las consecuencias morales de todo conflicto bélico, más desastrosa aún si cabe que sus efectos materiales. Estos pueden repararse más tarde o más temprano, con mayor o menor esfuerzo. Aquéllos son, por lo general, irreparables e indelebles. Casi todos los males que confronta hoy la humanidad pueden atribuirse a las consecuencias éticas de la Gran Guerra. Las heridas en la carne cicatrizaron ya. Las heridas del espíritu duelen y sangran todavía. Por esas heridas respiran hoy muchos pueblos.

Y ¿a quién, si no al niño, afectan principalmente los horrores morales de la guerra? ¿Puede imaginarse lo que un trauma de esa naturaleza graba en el alma dúctil e hipersensitiva de la niñez? La psicología moderna atribuye muchos de los vicios e inclinaciones nocivas de la edad adulta a la fuerza persistente e incontrastable de ciertas vivencias de la infancia. Las de la guerra constituyen una tara muy difícil de superar. El niño, tan rico en defensas físicas, no posee las defensas morales del adulto.

Por eso importa, antes que nada, separar al niño del espectáculo bélico. Cuando estalló la guerra en España había en la península muchos niños de familias cubanas. Algunos han salido ya. Otros no han podido hacerlo por la carencia absoluta de medios económicos. A los fines de subsanar esa carencia, la Asociación para el Fomento de la Inmigración está llevando a cabo una colecta con la que se haga posible la repatriación de los niños cubanos que todavía quedan en España, sufriendo las consecuencias trágicas del conflicto. Ya, en un acto tan sencillo como elocuente, se ha hecho entrega al Secretario de Estado de la suma de $8,719.35 con destino a tan humanitario propósito. Es deseo de los que calorizan este empeño el llevar su gestión hasta el «máximum», con objeto de que no quede un solo niño cubano que no sea reintegrado a su patria.

Tarea benemérita que debe contar con el apoyo y el calor de todos. Gracias a ella cientos de niños nacidos en nuestro suelo serán rescatados del horror físico y moral de la guerra y puestos en condiciones de ser, en el mañana, ciudadanos útiles a la República.

La Administración Municipal y la destrucción de las calles de La Habaua

Como todo el mundo sabe o puede suponer, en la pavimentación de la ciudad se han gastado muchos millones de pesos y hay que atender muy cuidadosamente a su conservación.

Sin embargo, rara es la calle que no tiene varios baches que, al irse agrandando, van destruyendo el pavimento, con lo que, de no ser reparadas prestamente, acabarán por quedar intransitables.

Aunque se crea lo contrario, esto no es imputable a desidia de los funcionarios del Departamento de Obras Públicas, sino al Ayuntamiento, que debe ser obligado conminatoriamente a pagar lo que adeuda al Estado por concepto de reparaciones de las calles que por su orden han sido abiertas para la instalación de servicios de agua, y a no retener el dinero que cobra para lo mismo a los propietarios de casas.

Mientras la Secretaría de Obras Públicas tuvo a su cargo el Acueducto de Albear, el pueblo de la Habana siguió sufriendo, aunque no como antes y ahora, la escasez de agua que sirvió de justificación a la Administración de Machado para incautarse de esa propiedad, perteneciente al Municipio y cuyo estado de abandono, a pesar de los cuantiosos ingresos que proporciona al erario municipal, era intolerable por obvios motivos.

En realidad no realizó aquella Administración todas las obras requeridas para ampliar lo suficiente el caudal del Acueducto y colocarlo en condiciones de llenar las necesidades no sólo presentes, sino futuras de la población; pero hizo más eficiente el servicio de abasto de agua, que vuelve a adolecer de los mismos graves inconvenientes de antes, y al cortarse las calles para arreglar roturas de tubería o hacer nuevas instalaciones, eran inmediatamente reparadas.

La razón de que en la actualidad queden sin reparar y ello determine la formación de baches, que acabarán por destruir completamente el pavimento, está, como hemos indicado más arriba, en que el Ayuntamiento no cumple las obligaciones contraídas con Obras Públicas, como no cumple otras igualmente exigibles que tiene con el Estado y los particulares. En 1926 hizo figurar en su presupuesto una partida de dos mil pesos mensuales para cubrir la expresada atención; pero adeuda los treinta y dos mil pesos a que montan esos créditos acumulados y tiene, además, atrasos anteriores por el mismo concepto.

A esto se debe que Obras Públicas haya tenido que suspender las reparaciones de las calles dañadas por los desperfectos que causan los trabajos relacionados con el Acueducto. El Ayuntamiento no paga esos trabajos ni tratándose de instalación de nuevos servicios, aunque obliga al solicitante a depositar previamente el importe, del que dispone indebidamente incurriendo, como es natural, en responsabilidad. Nos parece que ha llegado la hora de impedir a todo trance tal cosa y la violación continuada del decreto que le impuso el pago mensual de dos mil pesos para esas atenciones.

Las calles de la ciudad no pueden seguir deteriorándose por efecto de las irregularidades señaladas, o mejor dicho, el Gobierno se halla en el deber de evitarlo, apelando a cuantos medios fuere necesario emplear. En último extremo, plantee al Ayuntamiento el dilema de atender al cumplimiento de la obligación contraída o hacer nuevamente entrega al Estado del Acueducto, para que lo administre Obras Públicas. Cuando menos, se justificaría plenamente una intervención en ese sector de la Administración Municipal, encaminada a realizar el cobro de los expresados adeudos, para aplicar lo que se vaya cobrando a reparar los desperfectos ocasionados en el pavimento con motivo de instalaciones de servicios de agua, rotura de las tuberías conductoras, etc.

Como hasta ahora han sido inútiles las gestiones de cobro realizadas por los distintos Secretarios de Obras Públicas que han pasado por el Departamento, se impone la adopción de medidas drásticas. Resultarán dolorosas, pero, serán sin duda alguna, saludables.

DESDE PARIS

EL CENTENARIO DE WALTEUFFEL

Con motivo del centenario del nacimiento de Walteuffel Europa entera, y principalmente Francia, su patria, organizó un ciclo de conferencias sobre la personalidad del gran valsista que llenó el mundo—el mundo, no obstante, lleno de disputas, de odio y de desafíos políticos—llenó el mundo, repito, con una sonora catarata de valses.

Uno hace girar los botones del aparato de radio y se encuentra: Viena, valses de Walteuffel; Praga, Londres, Bruselas, valses de Walteuffel; Budapest, valses de Walteuffel; hasta Moscú, que es el colmo... (Menos Alemania, caso curioso entre todos. En el mundo, por culpa de la ortografía del nombre, se creyó siempre que Walteuffel era alemán, y los alemanes no hicieron nunca nada por desfacer el entuerto; pero cuando llega su centenario, los alemanes son los únicos europeos que se niegan a conmemorarlo, por cuestiones patrióticas, diz que dicen. Durante la larga ocupación alemana de la Alsacia, Walteuffel se negó siempre a aceptar una carta de ciudadanía alemana, a pesar de las reiteradas cartas que de toda Alemania le venían con tal motivo. «Moriré francés—respondía invariablemente—y en tierra francesa». Y francés murió y fué enterrado en tierra francesa, durante la guerra precisamente).

Pero eso no tiene importancia. Lo que interesa en el caso Walteuffel es que traducía bien el espíritu de la época, hecho de banalidad, de divertimiento, de despreocupación, de ligereza, de gracia intrascendente. Europa—París principalmente—era una gran colonia de gente que se divertía. París sobre todo era la capital de la alegría, el asiento de la indiferencia por las cosas trascendentales. Se bailaba. Se hacían bailes de la Opera. Se elevaba a las nubes de la celebridad a las estrellas ligeras del bulevar. La poesía estaba reducida al papel de camafeo decorativo. El teatro era solo fachada sonora, escenografía. Se bailaban valses de Walteuffel. Se hacía boulevardismo, dandysmo, decadentismo. La literatura «de monóculo» hacía estragos. Las cosas y los hombres superficiales reinaban de Boni de Castellane a Jean Lorrain. Era, además, Europa, y especialmente París, el Olimpo de las demi-mondaines, de las vedettes ligeras y de los snobs, del que sobresalían las caderas de la Bella Otero, los bandeaux de Cleo de Mérode, las plumas de Mistinguett, los anillos de cocota de Robert de Montesquiou, la cola de los trajes fantásticos de Liane de Pougy, los pendientes de Eve Lavalliére... Era la época ligera de «Lilian, Lilianne, Liane, Eliane», como Paul Morand en su «1900», y el aire estaba impregnado de bajas elegancias.

Los valses de Walteuffel traducían bien esa atmósfera, por eso son interesantes. Son como documentos de época, como testimonios del vapor de una sociedad.

Pero son interesantes exclusivamente por eso, no por valses. Los aceptamos como testigos que vienen a deponer en la plaza pública, no como cifra de valor propio. Precisamente no tienen gran valor porque reflejan una sociedad sin gran valor, porque son fieles en su papel de espejos.

Comparados, esos valses, con los de Richard Strauss, por ejemplo, uno siente que andan revueltos un modesto cómico de provincia con un Coquelin. La prosa monoculada de Jean Lórrain con la prosa (sin adjetivos) de Cervantes. Lo melosillo, lo azucarado, lo bonito, lo peinadito, al lado de lo grandioso, de lo vertical, de lo substancial, de lo imperecedero.

Walteuffel fué rey de su tiempo. Viajó por todas las capitales, en las que su sola aparición era saludada, en los cafés, en los salones, con torrentes de aplausos ¡como nunca fué recibido el mismo Debussy! Sus valses, sentimentales y divertidos, que se quedaban ronroneando en la cortina de la oreja y que hacían vibrar de miel melódica los tímpanos de toda una época, eran su mejor carta de visita. Berlín mismo y otras grandes ciudades de provincia alemanas lo festejaron como si se tratara de un héroe de la civilización, intentando, por lo bajo, de ciudadanizarlo alemán. Y sin embargo, en el corazón del valsista célebre no había nada perdurable, nada sólido. Había una caja de bombones, nada más. Eso sí: una caja de bombones cuidadosamente cerrada con un cintajo color de rosa y una etiqueta en la que aparecía una demi-mondaine envuelta en velos modern style...

Eduardo Avilés Ramírez.

Al Margen de la Historia

El atentado de París

En la madrugada del día primero de junio de 1905, el rey don Alfonso XIII fué víctima de un atentado anarquista en la calle de Rivolí, casi esquina a la de Rohan, en París.

El monarca hispano era huésped del presidente Emilio Loubet, y su visita a Francia había despertado enorme interés. Don Alfonso, desde el primer momento, supo granjearse el afecto de los parisienses, por su juventud, por su gallarda figura y, sobre todo, por su simpatía.

Los franceses veían en el soberano español al nieto de Luis XIV. Para todos era un símbolo de aquel pasado glorioso de Francia perdido en la Historia bajo el signo heráldico de las flores de lis.

El Gobierno, por su parte, dispensó a don Alfonso XIII los máximos honores. Desde el momento mismo en que pisó tierra francesa, el rey no recibió más que atenciones delicadísimas de parte de las autoridades republicanas. En la estación de París, el presidente de la República lo abrazó respetuosamente en nombre de Francia, y las notas solemnes de la Marcha Real se confundieron con las clarinadas bélicas de «La Marsellesa».

Aquel primero de junio lo pasó don Alfonso XIII en el campo de Chalons, presenciando la magnífica revista militar efectuada en su honor. Vestido con el uniforme de campaña de general español, confraternizó con los altos jefes del Ejército francés, y pudo admirar la disciplina y la bizarría de las divisiones que desfilaron ante él. Y como una prueba de amistad a Francia, sobre su pecho no llevaba más que una condecoración: la Cruz de la Legión de Honor.

Las tropas aclamaron al joven monarca, y los oficiales que estaban en posesión de condecoraciones españolas acudieron a rendirle homenaje.

Por la noche, la Gran Opera recibió a don Alfonso, que, con monsieur Loubet, presidió la función de gala. La amplia sala roja del magnífico teatro estaba colmada de público. La aristocracia francesa ponía la nota decorativa de sus nombres sonoros en el patio de butacas. Los estudiantes y el pueblo llenaban las localidades altas. Apenas apareció el soberano en el palco presidencial, el público, puesto de pie, lo ovacionó con entusiasmo. Y una vez más la Marcha Real de los Borbones españoles se confundió con el himno de la Revolución que ahogó en sangre a los Borbones franceses.

Al filo de la una terminó la función de gala. El rey y el presidente fueron despedidos con otra ovación. Custodiados por la Guardia Republicana, en berlina abierta, salieron del teatro los dos jefes de Estado. Una multitud heterogénea se apiñaba en las calles para aclamarlos. De repente, mientras transitaban por la rue de Rivolí, se produjo una fuerte explosión. Varios caballos cayeron al suelo rudamente, y el que montaba un guardia que iba inmediatamente detrás del coche ocupado por don Alfonso y monsieur Loubet, cayó sobre la acera, muerto.

En el momento de ocurrir la explosión, el monarca iba charlando animadamente con el Presidente. Al oír el ruido, monsieur Loubet se puso de pie, como si tratara de repeler una agresión. Sin moverse de su asiento, con admirable serenidad, don Alfonso XIII le preguntó:

—¿Qué ocurre?

Y al ver que la multitud rodeaba el carruaje deseosa de saber si estaban ilesos el rey y el presidente, don Alfonso, con la sonrisa en los labios, erguido y tranquilo, gritó:

—No es nada... No es nada.

Una formidable ovación se produjo en aquel momento. Y mientras la Guardia Republicana realizaba un esfuerzo desesperado por librar al anarquista de las furias populares, se rehizo el cortejo real, en medio de los aplausos fervorosos de los parisienses.

Al siguiente día, cien mil personas acudieron a la residencia del monarca para desagraviarlo con una espontánea manifestación de simpatía.

José SANCHEZ ARCILLA.

DESPUES DE LA OPERACION — *Por Roseñada*

«Operado el Dr. Sirgo, de un pequeño quiste en el cuello».

—¡El pobre!, debe dolerle mucho la herida.
—¡Qué herida, ni herida! Lo que pasa es que el médico le prohibió hablar...

COMENTARIOS A LA REVOLUCION

Un rincón de la psicología de Bonaparte

(Para el DIARIO DE LA MARINA)

La historia y el anecdotario de Napoleón, están desde hace largo tiempo exprimidos como un limón exhausto. Tal vez ningún otro grande hombre haya suscitado un número tan inmenso de publicaciones, en relación, sobre todo, con la relativa proximidad a nosotros de su vida mortal. Sin embargo, sólo se han hecho fugaces comentarios acerca de un detalle de su psicología que creo de gran interés: su odio a Tácito.

Suscita estos comentarios míos, una carta que hace pocos días recibí de un lector desconocido y docto en la que se extraña de mi reciente afirmación de que Tácito fué el primer liberal, en el sentido moderno de la palabra. La revisión de mis notas sobre este asunto, me daría materia para empresa más larga que estos periódicos monólogos, erizados a veces de diálogos clandestinos, con mis lectores de América. Sólo voy a aprovechar de esas notas, las que se refieren a la actitud de Bonaparte frente al gran historiador romano. Y las escojo porque la crónica napoleónica es siempre interesante y, porque este episodio nos explica, a la vez, ese sentido liberal de Tácito y una faceta curiosa de la psicología del Emperador. Y todo ello de aguda actualidad.

II

El éxito inmenso de la obra de Tácito está evidentemente influído por su intención política. Sus enemigos le han achacado pasión e inexactitud en el relato y en el comentario de los sucesos que presenció. Pero es lo cierto que de su fuente se alimenta principalmente cuanto todos sabemos de la historia de Roma en aquel momento crítico en que, alrededor del nacimiento de Cristo, gira la vida humana, como sobre un gozne inmortal y empieza una nueva Era. A este interés que Tácito inspira como historiador puro, únense sus cualidades incomparables de narrador, su retórica maravillosa, vituperada por tantos eruditos modernos con iracundia que recuerda a la del caracol burlándose de las alas de la alondra. Mas es, sobre todo, repito, su actitud de ciudadano frente a la política de su tiempo, de crítico con posición subjetiva y sin pujos de imparcialidad, lo que más ha contribuído a la actualidad constantemente renovada y viva de su obra.

¿Cuál era esta actitud? Sin duda—a pesar de cuanto se ha discutido—la de un partidario fervoroso de la antigua República frente a la Monarquía. Con este rótulo de republicano y de enemigo de los monarcas absolutos, ha servido el nombre de Tácito de bandera en la lucha de los pueblos contra los tiranos que se inicia en los comienzos de la edad moderna y tiene su primera crisis de repercusión universal en la Revolución Francesa. Salvo Voltaire y alguno de sus seguidores—no discípulos, que no los tuvo—, el intelectual francés, preparador y a veces ejecutor de la revolución, tenía entre su repertorio propagandista abundante cosecha de frases tacitianas.

Sin embargo, hay en esta interpretación de la actitud de Tácito una de esas evidentes—y frecuentes—tergiversaciones de los períodos revolucionarios, cuya enumeración no tendría fin. La revolución lo mismo se apodera de los bienes materiales que de las ideas del prójimo. La República romana, era una República aristocrática; y la demagogia, entonces, la representaban precisamente los príncipes absolutos. Es muy probable—sobre ello insiste mucho Marsh, uno de los más serios comentadores del escritor romano—que gran parte del rencor de éste hacia Tiberio y los demás príncipes que le sucedieron, fuera orgullo aristocrático, vejado por el omnímodo poder de los emperadores. En la elección de estos Príncipes, impuesta por la tropa y el populacho, había mucho del Soviet de hoy. Y es evidente que las virtudes y los defectos de Tiberio—el tirano representativo entre todos los de su serie—se parecen mucho más a los de Lenin que a los de Luis XIV.

III

El verdadero sentido de Tácito, como político, es, pues, un republicanismo, no rojo como han falsificado sus comentadores, sino estrictamente liberal, aristocrático. Aristocrático, claro es, en su sentido general y noble y no en el de casta, de sangre azul. Uno de los grandes errores del liberalismo, como secta político, ha sido precisamente el suponer que el liberalismo era cosa equivalente y, en todo caso indefectiblemente unida, a la democracia. Democracia y liberalismo son en la teoría y en la práctica tan difíciles de mezclar como liberalismo y poder personal absoluto.

Donde mejor define Tácito su pensamiento es en su elogio al Emperador Nerva, cuyo gobierno considera ideal «porque supo unir esas dos cosas que parecían incompatibles: la autoridad y la libertad». Imposible decirlo mejor. La Libertad, en suma, no manejada por la muchedumbre a su antojo sino impuesta y condicionada por un mando personal virtuoso e inteligente. Nada, pues, de democracia. Incluso admite la necesidad del poder dictatorial cuando lo exige la paz del pueblo, como ocurrió en los años de Augusto, después de incesantes y agotadoras guerras civiles. Pero el poder personal es, siempre, remedio delicado y peligroso. Y lo es, a su juicio, por razones verdaderamente liberales: «porque bajo el poder omnímodo, el pueblo se envilece»; «los grandes genios, desaparecen»; y el mundo suspira, con razón, por un régimen mejor, «por un tiempo feliz en el que esté permitido pensar lo que se quiera y hacer lo que se piensa».

Varios siglos antes que Maquiavelo, había definido Tácito el inexorable proceso de rotación de las sociedades humanas: conquistar la libertad; abusar de ella; caer en la anarquía; hacer la tiranía necesaria; acogerla como una salvación; cansarse de ella; desear la libertad de nuevo; y volver a empezar el eterno ciclo. El, como liberal, consideraba como hemos dicho, que era la libertad inexcusable para el progreso del mundo; pero comprendía la razón de la dictadura; y en todo caso la prefería al caos anárquico. Por pensar así sufrió la persecución del poder personal bajo el reinado de Domiciano; y si hubiera vivido unos siglos despues, el Terror revolucionario le hubiera guillotinado o fusilado como reaccionario contumaz y traidor a la causa del pueblo.

IV

Este liberalismo—y no su mal interpretado republicanismo — suscitó contra él la iracundia de Napoleón, extremadamente curiosa porque llega a adquirir los caracteres de una verdadera manía; pero, sobre todo, por los motivos que la suscitaron.

Para explicárnosla hay que partir del espíritu profundamente autocrático de Bonaparte, acaso impuesto por las circunstancias en que conquistó el poder y hubo de ejercerlo, y no debido a nativa predisposición. No olvidemos nunca, que un tanto por ciento considerable de tiranos, no lo son por ingénita tendencia; sino que, por el contrario, fueron hombres liberales, a veces revolucionarios; y sólo en el clima álgido del poder, se transformaron en caudillos imperativos. Sin duda, ningún dictador ha dejado de soñar, una noche y otra, como en su sueño mejor, en la posibilidad de seguir mandando sin tiranía, en un régimen, que no se atreverían a llamar liberal para no escandalizar a nadie; pero cuya palabra, el más empedernido tirano no pronuncia con fervor entre dientes.

La historia de Napoleón demuestra que fué él uno más de los tiranos que hubieron de dejar su liberalismo en las zarzas del camino de la ascensión. Cuando llegó a arriba, la capacidad de mandar se le había hipertrofiado al punto de convertirse en tiranía de su espíritu. Como los músculos del gimnasta, desarrollados por el largo entrenamiento, se convierten en rectores de su vitalidad. Napoleón, como todo tirano, era el primer esclavo de su tiranía. En una conversación que tuvo con Suard, el secretario de la Academia, del que hablaremos después, dejó escapar estas palabras: «Yo hubiera querido la República, pero ha sido imposible!». Y era, sin duda, sincera esta confesión, que puede ponerse en boca de otros autócratas de cualquier tiempo y de cualquier país.

V

Otro motivo de su actitud, hay que buscarlo en la obsesión que Bonaparte tuvo, como todos los tiranos europeos, por el modelo romano. Digo «europeo» porque de esta obsesión no han participado los dictadores rusos—zares o comunistas: que no han sido nunca europeos—ni los de otro continentes; no ya sólo los asiáticos, de autóctona tradición, sino también los americanos a pesar de estar influídos por el ejemplo de Europa. El caudillo americano tiene su génesis propia, continental, con menos elementos de escenografía histórica que los nuestros. La preocupación romana fué particularmente marcada en Bonaparte, seguramente por su atavismo italiano. Pero, sobre todo, por haber vivido la Revolución francesa, en cuya ideología las máximas de la política romana corrían como frases hechas, aunque cada cual las aprovechase a su modo. Sus designios imperiales, son puro fetichismo de los Príncipes de la gran Roma, sobre todo Julio César. Por la misma razón sentía un odio, lleno de ecos antiguos hacia Tácito, el romano liberal, enemigo de las dictadores.

Los detalles que se pueden recoger en libros y papeles sueltos de esta tacifobia del gran guerrero, serán tratados en algún próximo artículo.

Gregorio MARAÑON.

París, enero 1938.

Epistolario de OTEYZA

Sr. Allen T. Ellander.
Washington.

Señor Representante:

Me dirijo a usted, en su calidad de mantenedor número uno del **filibuster** empleado por los congresistas y senadores del Sur para evitar que se vote el proyecto de ley contra los linchamientos. Y es que era opinión, por ustedes expuesta, de que «los linchamientos son parte del espíritu racional y nada en el mundo podría evitarlos», me ha convencido. Porque yo, señor Ellander, siempre fuí partidario de que las costumbres típicas de cada país se conserven, y hasta de que se procure intensificarlas, mediante un adecuado fomento.

De esto último es de lo que me propongo hablar a usted. Uno de los argumentos por usted empleados en ese discurso que ha durado dos días consecutivos, ha sido el de señalar que cierto año, hace apenas seis lustros, hubo doscientos treinta y un linchamientos, disminuyendo este número progresivamente hasta quedar en ocho el año pasado. Pues hubo usted de añadir: «el Gobierno Federal no debe inmiscuirse en un problema que está próximo a desaparecer».

Perdóneme; pero no estoy conforme. El Gobierno Federal debe inmiscuirse. Claro que no, como pretenden los enviados al Congreso y al Senado por los Estados del Norte, estableciendo esa ley que imposibilitaría la aplicación de la Ley de Lynch, antigua y acreditada como ninguna otra estadounidense. Inmiscuirse en tal forma podría traer la guerra civil.

El señor Henry N. Dorris lo ha señalado muy atinadamente. ¿Por qué se produjo la Guerra de Secesión?... Pues porque a los Estados del Sur quiso impedírseles la esclavitud. Y el linchamiento, de la esclavitud es un sustitutivo. Por lo menos, esto debe dejársele a ustedes.

Y aun cuidando que tan genuina costumbre no vaya a desaparecer. Vótese, pues, una ley sobre linchamientos; pero no esa que impone fuertes multas a los Condados en que se realicen, sino otra que establezca, por ejemplo, concursos entre tales Condados, para premiar, con menciones honoríficas siquiera, a aquellos donde se realicen con mayor animación y brillantez. ¡A ver si se sale de esa cifra ridícula de ocho linchados anuales!

Cabe también, según apunta el «Daily News», que, aun con la ley que pretenden establecer los congresistas y senadores del Norte, la costumbre se fomentaría, pues «si el proyecto fuese aprobado, los linchamientos se llevarían a cabo en secreto y lejos de la jurisdicción del Condado originario». Y la Ley Seca demostró que en los Estados Unidos, con ser el país de la legalidad por antonomasia, cuando una ley lo impide, hasta se emborrachan aquellos a los que no les gusta beber. Pero los linchamientos en secreto ¡no son verdaderos linchamientos!

El linchamiento digno de tal nombre requiere el concurso del público, con su algazara, con su escandalera, como nuestras corridas de toros. Esas corridas de toros nuestras, de las que los estadounidenses, lo mismo del Sur que del Norte, abominan... Y apropósito de las corridas de toros, de la Ley Seca y de los linchamientos, no vaya el Parlamento de los Estados Unidos a prohibir éstos, para que luego vengan a Cuba los turistas con el propósito de presenciarlos.

Cuando la Prohibición, se les pudo aquí echar de beber. Pero a organizar linchamientos no llegarán los cubanos. Dignos hijos de España, se quedarán en las corridas de toros.

Es cuanto tenía que decir a usted, para animarle a que siga empleando el **filibuster**, por lo que termino ofreciéndome suyo atento s. s. q. e. s. m.

Luis DE OTEYZA

La Habana, 2 de febrero de 1938.

A TRAVES DE LA VIDA

INCONGRUENCIA

Sir Laurance W. Dayton es un canadiense, natural de Prescott, en Ontario. Está descubriendo la América y ha empezado por la isla de Cuba. A mí me conoció en Montreal hace algunos años.

Llegó el otro día (jornada de fiesta oficial, por motivo que no importa), y fuí a recibirlo muy temprano.

Entramos en La Habana, que había amanecido con los establecimientos cerrados y una gran soledad en las calles.

—Se nota al momento—me dijo el inglés—que ésta es una ciudad muy tranquila.

—No mucho—contesté yo que la conozco como a los muchachos malcriados.

—Pues no parece sino que ha sucedido una gran desgracia porque el aire es triste.

—¡Qué curioso!—exclamé yo con ganas de reír—, pues mire usted, hoy es día de fiesta.

—¡Ah! ¿Sí? ¿Y cómo no oigo música ni veo banderas y procesiones?

—La procesión de nosotros anda por dentro. En cuanto a la música ya la oirá usted en el radio. Es genuina del país.

Discurrimos por toda la ciudad y más parecía un día de luto que de fiesta. El diablo del inglés insistía en este punto.

—¿Quiere decir que cuando ustedes deben regocijarse se meten en sus casas?

—No, precisamente; pero nosotros entendemos que el mayor placer consiste en no ir a la oficina, como cuando éramos muchachos, que la mejor cosa era huir del colegio. Eso no quiere decir que no amemos a la Administración, ¡antes al contrario! Si supiera usted lo que hacemos por entrar en ella!

—Pero no me explico por qué se cierran las tiendas—continuó el canadiense—. El comercio da vida, animación y alegría. ¿Quiere usted matar a un pueblo? Pues suprímale las transacciones y le verá morir de fastidio.

—Nosotros entendemos la cosa de otra manera. Que hay luto nacional, pues cerramos los comercios. Que hay fiestas públicas, «trancamos» las tiendas. El «establecimiento» ha sido siempre, en Cuba, el primer factor...

El inglés no sabía por qué, ni yo me detuve a explicárselo, pero él prosiguió:

—Nosotros tenemos en Prescott los domingos, que son días de descanso y de prácticas religiosas. Fuera de ellos, que son un poco triste en la ciudad, el resto del año cada ciudadano hace lo que le parece, cierra su tienda si le da la gana, o la abre de par en par si le conviene. Vivimos muy a gusto en Prescott, y cuando hay fiesta nacional se nota más tránsito y más bullicio, salen carros con músicas y procesiones de todas clases, y se establecen pequeños comercios, ambulantes, de flores, frutas, dulces y juguetes. Cuando la población vuelve a su tranquilidad normal es cuando cesa la fiesta.

Todo eso era muy lógico y encerraba gran verdad. ¿Pero cómo decirle al inglés que si diéramos bailes populares en las plazas, e hiciéramos procesiones en las calles, las reyertas serían incontables y al día siguiente se recogerían por docenas los muertos y los heridos. Es muy difícil manejar gente que carga, por costumbre, revólver o cuchillo.

Llevé a mi huésped a que se deleitara en el malecón y cuando pedí a Dios ayuda para que no se metieran con él ni lo maltrataran, me envió, bondadosamente, el mayor aguacero que pudiera desearse para disolver las ocasiones del peligro.

El inglés, atemorizado con los rayos y truenos, se metió en el hotel y a duras penas pude llevarlo por la noche al cinematógrafo, que es sitio honesto y tranquilo, y como está oscuro se pasa sin mayor riesgo el delito de caer «pesado» a algún díscolo ciudadano.

Pero me quedé pensando en lo feliz que eran los habitantes de Prescott, y en la inquina que tenemos contra los cines y teatros, cuando por la más leve cosa los mandamos cerrar.

Héctor DE SAAVEDRA

Los transportes y la economía nacional

EL "CASO" DE LOS FERROCARRILES

La situación económica de los ferrocarriles cubanos exige una inmediata y valiente intervención del Estado.

Hace diez años que las principales empresas no pueden pagar, ni pagan dividendos a sus accionistas o sea intereses por los capitales que invirtieron.

Igualmente ocurre, desde hace varios años, con el pago de intereses a los bonos de estas empresas. Los Unidos, por ejemplo, no han podido, ni pueden, amortizar sus bonos desde 1930.

Pero hay más. No han podido, ni pueden, cumplir con los contratos de arrendamiento o de vencimientos de plazos por compras de material rodante: locomotoras, carros-tanques, casillas, etc., etc., «indispensables» para el transporte de nuestros productos de exportación, azúcar, mieles, minerales, frutos diversos y para la distribución de mercancías importadas.

Durante esta continuada crisis ha sido necesario suprimir trenes, cerrar ramales y estaciones, esto es, dejar sin trabajo miles de hombres casi todos cubanos y padres de familia. Y es sabido que estas empresas son las que de antiguo pagan más altos jornales.

DOSCIENTOS CINCUENTA Y CUATRO MILLONES DE PESOS es el capital representado por nuestros ferrocarriles. No capital **por acciones de agua.** No. Dinero invertido: libras esterlinas y dólares invertidos en la compra a los antiguos dueños de las compañías cubanas de acciones y bonos «a la par» por las empresas británicas y americanas. Millones invertidos en la reconstrucción de las líneas antiguas y en nuevas construcciones durante 25 años hasta 1927; y en el sostenimiento de las líneas hasta hoy.

Esto por lo que toca a los intereses de esas empresas y al crédito de la República, tan lamentablemente sacudido por la indiferencia oficial; sobre todo por la funesta gestión de la administración del presidente Machado.

Puede un país como el nuestro, conservar su estado de progreso y cultura general, sostener presupuestos elevados, mejorar el nivel de la instrucción pública, como anhelamos todos, mejorar el bienestar general, atender a la conservación del orden público y a la protección de nuestra población y de sus haciendas, sin el auxilio de un gran tráfico comercial con el exterior, amparado en una intensa explotación de nuestros campos y de nuestras industrias agrícolas, que producen anualmente millones de toneladas de diversos productos, que necesitan el auxilio de los ferrocarriles, sin cuyo concurso Cuba no sería más que uno de tantos países estancados, que viven «porque viven» pero nada más?

Espíritus simplistas podrán creer otra cosa; podrán creer que estamos muy bien, y vamos mejor «si no sale dinero del país» (ni aun para satisfacer obligaciones sagradas).

Habrá quien crea que está muy bien, que entre pitos y flautas le saquemos al contribuyente cien millones—que ésto o más es lo que al año suman los presupuestos nacionales, municipales y demás—para invertir una buena parte en realizar extravagancias y sostener parásitos y no sepamos ajustar la hacienda nacional para que las empresas de servicios públicos puedan obtener un justo interés para sus capitales invertidos?

A juzgar por lo que ha costado al Estado la Carretera Central, podemos afirmar que de ser obra del Estado los Ferocarriles Cubanos más de cuatrocientos millones de pesos representarían de deudas del Estado.

Y de ser administrados por el gobierno los 13.270.000 pesos que ha costado la explotación de estas líneas (en 1935-36) ciertamente hubiera pasado de veinte millones o más; pero los ingresos del tráfico que alcanzaron a 15.767.000 pesos tal vez no hubiesen sumado diez millones, porque bien sabemos—dolorosamente—lo malo que es como administrador el Fisco.

Y mientras nuestros ferrocarriles, así han estado de olvidados, y en diez años no se ha podido construir un kilómetro más de líneas, en el mundo, en 45 países (véase «Cuba Importadora e Industrial», de noviembre) se ha aumentado la extensión de sus líneas en unos 150.000 kilómetros. En la Argentina 6.300 kilómetros; en Australia 15.280; en el Brasil 8.446; en el Canadá 20.922; en los Estados Unidos de América 12.568; en Francia 4.484; en la Gran Bretaña 6.003; en el Japón 13.287 y en México 8.526 para no citar más ejemplos. Y todos estos países han construído también miles de kilómetros de carreteras, como veremos otro día y tienen en uso miles de camiones y autobuses.

Quiere decir esto que nuestro simplismo oficial, además de haber producido el caos en la explotación del tráfico por la Carretera Central, ha servido sólo para hundir el crédito cubano, a ambos lados del Atlántico y para colocar en grave peligro la economía de la República.

Felizmente la Administración Pública, en el curso del año último ha reaccionado dándose cuenta de los graves peligros que nos amenazan y ha tomado plausibles inicativas de oportuna y necesaria rectificación de todo este estado de cosas.

L. V. de ABAD

Habana, enero de 1938.

BEBIDA Y AUTOMOVIL

«Si usted bebe, no maneje autom

MATANCERAS

En Monserrat

El almuerzo del domingo.

Con motivo de la toma de posesión de los nuevos directivos del Casino Español, tuvo efecto el pasado día 30 en el hermoso salón «José María Pérez», de las incomparables alturas, un fraterno y delicioso ágape al que asistieron con los miembros triunfantes en el ticket llevado a las urnas el día 23, los que terminaban sus mandatos en esa Junta Directiva.

Un día espléndido, de frío seco, de límpida atmósfera, que permitía captar hasta en sus más insignificantes detalles los paisajes soberbios que se dominan desde aquel pedazo de tierra española, enclavada en el suelo matancero, nos hizo gozar antes de los placeres de la buena mesa, del deleite infinito de aquella estupenda perspectiva, con el Valle a un lado, la bahía—nuestra hermosa bahía—al frente, y hacia la derecha, la romántica ciudad que atraviesan con sus cintas de esmeralda los dos ríos que la circundan: el San Juan y el Yumurí.

Fungía en las cocinas como maitre, el popular Ambrosio, y sin necesidad de menú adivinábanse las exquisiteces que presentaría en la carta el inigualable cuciniere.

Cerca de la una se dió el grito de «¡a la mesa!»... Y después de apurar coteles y vermouts con el indispensable aditamento de bizcochos—clasicismo de toda fiesta del Casino—tomamos asiento en nuestros respectivos puestos, los invitados de Don Eudoro Alba.

Presidía la table, con el comandante Domingo Pérez Arocha, jefe militar del Distrito, a su derecha, y el doctor Nicolás Saavedra, secretario del gobernador, a su izquierda.

Seguían en los otros puestos de honor el director de la quinta de salud de la Colonia, doctor Antonio J. Font Tió, el teniente Manuel Vázquez, representando al jefe de la Policía; el doctor Miguel A. Beato y don Florentino Perez Iturralde, prócer de esa institución hispana, por la que tanto ha laborado y tanto quiere.

Sigue la relación de comensales con nombres del prestigio del doctor Juan F. Tamargo, el notable oculista; el doctor Mario E. Dihigo, radiólogo de la Colonia; el doctor Francisco Baquedano, joven abogado que es gerente de la importante firma que lleva su apellido; el presidente-administrador de la Compañía del Tranvía, Salomón Obregón; don Manuel Gutiérrez Migoya y Sandalio Pérez, de la firma Alonso y Nieto, de esta plaza.

Los señores Juan Menéndez, José M. Huerta, Miguel Martínez, Juan Cortizo, Pedro Sierra, Rafael Jiménez, Julio Tamargo, Serafín Piñeiro, Salvador Martí, Jaime Escolá, estos dos últimos estrechamente vinculados a esa industria matancera del Ron Yucayo, tan popular hoy en la República, como la que más; José Alberti, José Bravo, José Cortiñas, Fernando Artamendi, Narciso Iturralde, Mariano Sánchez Gil, José Fernández Argüelles, M. Lorenzo, Francisco Coro y los doctores Juan F. Pérez Cuba y José R. Otero.

Los señores Jacinto Alonso, Simplicio Arango, Jesús Ramos, José Alonso, Fermín Sánchez, Aurelio Cribeiro, José M. Cubría, Arturo Rodríguez, Manuel Cribeiro, Prudencio Zabalo, Manuel Martínez, José M. Muñoz, José Campa, Ramón Solís, nombres todos tan familiares al cronista, porque prestigian ellos las listas de suscripción del DIARIO DE LA MARINA, de la que me honro en ser agente en esta ciudad.

Los señores Vicente Carneado, Agustín Mozo, Juan Secrew y Herminio García, quintaesencia de las simpatías y la popularidad yumurinas.

Al finalizar el almuerzo dos cortos «speechs» cerraron brillantemente las gratas horas que allí pasamos: fué uno del doctor Mario Dihigo, brindando por los entrantes y salientes directivos, y el otro de Don Eudoro Alba, el presidente del Casino, que tuvo frases de aliento para los que con él iban a laborar desde ahora y de gratitud, para los que tan entusiastamente lo hicieron hasta ayer.

Cuando abandonábamos Monserrat enardecía nuestro espíritu el franco ambiente de mejoramiento que pudimos captar en todos los miembros de la directiva del Casino Español, con respecto a Monserrat.

Se trata de revivir su esplendor pasado, con las típicas fiestas que de San Antonio a Maisí, tantos forasteros nos traían, y se trata de dotar aquello de una planta Delco que cubra los servicios que se hacen imprescindibles en sitio tan «ad hoc» para fomentar en él el turismo nacional y extranjero.

A todo se llegará—dije a los que me hablaban con tanto entusiasmo—porque con un Eudoro Alba como banderín, nadie osará poner en duda que el triunfo está asegurado.

El impulso, la preponderancia, el prestigio que ese hombre todo actividad y tesón ha sabido dar a sus negocios—es el presidente de la destilería Ron Yucayo—elevándolo a un rango y conquistándole un renombre, en muy pocos años, que a otras empresas ha costado décadas y millones, los pondrá también al servicio de Monserrat; y el más lindo mirador de la campiña criolla y el más clásico jirón de tierra española en territorio de Cuba volverá a ser lo que fué: el sitio de predilección de cubanos y españoles.

Humberto Villa y Carrerá

¡Cuán sensible su muerte!

En la Habana, donde residía desde hace tiempo, falleció el pasado sábado el joven y distinguido caballero, que era miembro de una de las más preeminentes familias cardenenses y fué, por sí propio, destacadísima figura de aquella sociedad de la Perla del Norte.

Muy joven aún, al parecer lleno de vida y de arrestos, Humberto Villa y Carrerá, no desmayó ni amilanóse ante la adversidad y los cambios de situación, que confrontó en su azarosa vida.

Fué alcalde cardenense por muchos años y le sonrió el halago, le hizo suyo la fortuna y floreció a su alrededor el mimo y la adulación que acompañan siempre a cuantos ascienden a las alturas.

Más luego se vió proscripto, abandonó su patria y la ciudad nativa, y en el exilio, como en las cumbres, fué el hombre luchador, de entereza y corazón, que confiaba en el destino y sabía de la inestabilidad terrena.

La muerte de Humberto Villa y Carrerá ha sido, en el seno de la sociedad de Cárdenas, altamente lamentada y su actual Mayor—hombre de cuna, de abolengo y pañales de decencia, como su antecesor—ha dictado días de duelo para la población, que ha vivido en recogimiento estas horas de desgracia para la familia Villa.

Para la señora Leonor Giró, la viuda de Humberto, la que fué primera dama cardenense tanto tiempo; para sus hijos y para todos sus deudos, va mi pésame más sentido en esta nota.

Ilustres visitantes

El doctor Tronqué y su señora.

Invitados por el joven y eminente ginecólogo matancero doctor Julio Ortiz Pérez, fueron nuestros huéspedes el pasado día 30 el sabio médico, partero de mundial y nombre y excelsa reputación, que es catedrático de la Universidad de Buenos Aires, y vino a Cuba como embajador de la hermana República, para el Congreso Panamericano celebrado últimamente en la Habana.

Hombre de una ilustración grandísima, de una cultura y sapiencia muy sólidas, quiso antes de abandonar la capital cubana visitar una de las ciudades del interior, y aceptando el convite que le hiciera el doctor Ortiz, oriundo de Matanzas, perteneciente a una de nuestras más encumbradas familias, hasta aquí llegó, visitando entre otros sitios el Instituto de Homicultura, nuestro Hospital de Maternidad, donde hubo para él toda clase de halagos y cortesías y donde pudo admirar los adelantos de la ciencia y el progreso médico de que hoy pueden alardear todas las ciudades de la Isla, de primer orden.

Un almuerzo, en la legendaria casa de la calle de Byrne, donde naciera Julito, y donde naciera su padre y han nacido los nietos de aquel insigne cirujano, le fué ofrecido al doctor Tronqué y señora, que pudieron también captar lo que es el hogar cubano distinguido, y lo que es la familia criolla de alcurnia y prosapia.

Muy halagados y complacidos abandonaron Matanzas esos bonaerenses ilustres, que salieron encantados de las bellezas de la romántica y legendaria ciudad tropical.

Nuestro saludo a los señores de Tronqué.

Candidatura triunfante

En las elecciones del Club de Oficiales.

Por mayoría de votos obtuvo la victoria en los pasados comicios de la institución que presidía y seguirá presidiendo el comandante Basilio E. Guerra, el ticket que llevaba para la vicepresidencia al capitán Alfonso Bustamante, para la dirección al capitán Ramón Alvarez, y para secretario y tesorero, a los oficiales tenientes doctor Carlos Torralbas y José Hernández Soto, respectivamente.

Fué electo como vicesecretario, el suboficial M. López Miranda; y como vicetesorero, el teniente Ramón Enríquez.

Para vicedirector obtuvo mayoría de votos el teniente Norberto Iglesias.

Forman los vocales civiles de esta candidatura, los doctores Carlos Pérez Jorge, Angel de la Portilla y Eduardo Campuzano y Narciso Forest, y los señores Francisco Irastorza, Evaristo Cotilla, Félix U. Casas, Pastor Morejón. Y vocales militares: el capitán José Sánchez Valera, capitán Apolinar Iglesias, teniente Gerardo Padrón, teniente auditor doctor Fernando Neughart, teniente Gerónimo Mederos, teniente Juan Pérez Ferrer, teniente Juan Garciga y teniente F. Peláez.

Nuestra enhorabuena al comandante Guerra y a sus compañeros de la nueva directiva del Club de Oficiales del regimiento «Plácido».

¿Cuándo la primera fiesta?

Un traslado

A Byrne número 9.

Para la hermosa y bonita casa marcada con el número 9, han trasladado su home el ex gobernador matancero, mi querido amigo Israel Pérez, y su distinguida esposa María Bango.

Allí se brindan con sus hijas, las encantadoras jovencitas Ana y Charo Pérez Bango, a sus numerosas amistades.

Sea enhorabuena.

La boda del sábado

De gran distinción.

Circulan ya las invitaciones para el acto nupcial que me anticipé en anunciar el lunes de la anterior semana, cuyos protagonistas serán la bella, interesante y muy graciosa señorita Leonila Camp Arrieta y el cumplido y caballeroso joven doctor Hermes S. Cabrera y Biosca.

Suscriben las esquelas con los propios nombres, sus amantes padres, los esposos Pedro Camp y Susana Arrieta, e Isaac Cabrera y Elisa Biosca.

Para las seis y treinta, hora impuesta hoy para toda boda de rango, rezan las invitaciones, que son exclusivamente para la iglesia.

Tendrá por marco este matrimonio la linda capilla de los RR. Padres Paules, en su convento de la calle de Tello Lamar.

Tengo a la vista la relación de los testigos tanto para la boda religiosa como para la civil, pero me la reservo para la reseña que he de hacer de la misma, en las «Matanceras» del lunes 7.

Asistiré a este enlace.

Un gran baile

De la Asociación de la Prensa, de Cárdenas.

En los hermosos salones del Casino Español de la vecina hermana ciudad, se celebrará este sábado primero de febrero, el grandioso festival que organizan los gentiles periodistas de ese feudo del doctor Adolfo Hernández Escalada.

Suscriben la invitación que llega a mi mesa para esa gran fiesta, los compañeros Victorino Alvarez, director del periódico «La Unión»; José A. Gómez, de «La Antorcha»; Francisco González Bacallao, de «El Comercio»; Rafael Palmer, de «Prensa Libre».

Una orquesta habanera, contratada al efecto, dará al festival de la Asociación de la Prensa cardenense poderosísimo aliciente.

La ex presidenta de nuestro Tennis, con la directora, Bértila Haedo, y Carmen Leonor Martínez, organizan una excursión para esa noche del 5 de febrero, a la que se han servido invitarme gentilmente.

Grata nueva

Que causará más grata sensación.

En sus siempre interesantes notas de «El Republicano» nos anuncia el confrere Rogelio Cruz, para el próximo sábado el enlace de una señorita que en los salones matanceros brilló tanto como María Pérez Chuosa, que une sus destinos a los de un muy estimado caballero de la capital, perteneciente, como ella, a la empleomanía de la Compañía Cubana de Electricidad, el señor Tomás Cañizares.

Boda notarial, que testificarán los señores J. Veve y T. Muñecas, por la novia; y los señores E. Ramírez y José Fernández, por el novio.

La Sociedad «Milanés»

Ya una realidad.

Una primera fiesta, de carácter muy brillante, acaba de ofrecer en su nueva casa social de la barriada neopobiana—el antiguo teatro «Roma»—la institución que lleva el nombre del romántico bardo, cantor del San Juan.

Bajo la presidencia del doctor Emiliano Llés, valor intrínseco de esa juventud que triunfa y engrandece sus predios, la sociedad «Milanés» ha reabierto sus puertos con bríos y entusiasmos que presagian una era de prosperidad para ella.

La orquesta de los Hermanos Meleros, contratada para amenizar el baile, ofreció un espléndido programa.

Todo cuanto vale y significa en ese quartier del caro confrere Rosendo Sandomingo, se dió cita en esa soirée, que mi pluma quisiera reseñar debidamente, pero que la falta de espacio me obliga a esta síntesis de lo que fué dicho baile.

Están de enhorabuena los neopoplanos, porque a su viejo Ateneo de tan gloriosa existencia se suma ahora la sociedad «Milanés», que brindará oportunidades de diversión y alegría en este su brillante resurgir.

La última nota

Para decir que después de tres funciones que fueron tres grandes éxitos, nos abandonó anteayer, lunes, el circo Santos y Artigas, que se vió tanto en sus funciones nocturnas como en la matinée del domingo, favorecido por el más selecto y numeroso público.

Sigue por la Isla su tournée triunfal la empresa cubana más popular de la República, y seguirá cosechando éxitos como los que se anotó durante su estancia en esta ciudad.

Manolo JARQUIN.

GRANDES OFERTAS

PARA ESTOS DIAS

CENTENARES DE ARTICULOS A PRECIOS MUY REBAJADOS

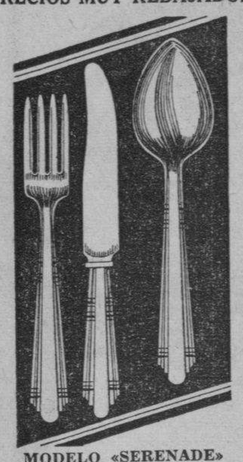

MODELO «SERENADE»
Plata de Garantía
(50 años)
JUEGOS DE 24 PIEZAS
$20.00

LOCERIA Y CRISTALERIA

LA MARIPOSA

GALIANO, 56
Entre Neptuno y Concordia
TELEFONO M-6127
Envíos al interior con flete adicional

CRONICA HABANERA

BODA ELEGANTE

LEOPOLDINA DE LA CAMPA.—En un marco bellísimo, de luces y flores, contrajeron matrimonio anoche en la iglesia parroquial del Vedado, la señorita Leopoldina de la Campa y Fernández y el señor Juan Gorostiza y Barañano.

Muy bella y graciosa la novia.

Cuanto a su elegido, trátase de un cumplido y caballeroso joven que pertenece, como ella, a una distinguida familia de esta sociedad.

La ceremonia, realzada por la presencia de un concurso selecto de familiares y amigos, constituyó uno de los más destacados acontecimientos de la temporada.

Como un ascua de luces aparecía la iglesia.

Muy bonito y muy suntuoso el decorado floral, en el que hicieron derroche de arte y buen gusto los floristas tan afamados del jardín «Milagros», de Prado y Colón.

El altar mayor aparecía tapizado completamente de dalias, gladiolos y azucenas, cuya blancura contrastaba bellamente con el verdor de las palmas arecas que le servían de fondo bellísimo.

La baranda del presbiterio aparecía cubierta de finas guirnaldas de flores y espárragos.

El camino de los novios iba trazado por la doble alfombra verde de Milagros, enmarcada por dos hermosos canteros de dalias, callas y gladiolos, que dejaban en el centro una media luna semejando un precioso jardín florido.

Se completaba este adorno, que llamó poderosamente la atención, con grandes grupos de palmas arecas distribuídos a la entrada y junto a las columnas de las arcadas.

A los acordes de la Marcha de Esponsales hizo su entrada la novia.

Más linda que nunca se veía la señorita de la Campa, realzando sus naturales encantos con las galas de desposada.

Su traje, bellísimo modelo de Chanel, fué interpretado fielmente por la incomparable Ana María Borrero, la conocida y acreditada artista de la línea femenina, en el Salón Francés de «El Encanto».

Era todo de satín «duchesse» con suntuosa cola.

Una preciosa coiffure de azahares, modelo Judith Barbier, sostenía el velo, amplio y vaporoso.

Un primor el ramo.

Procedía de uno de nuestros primeros jardines, «El Fénix», de donde llegó a sus manos como una de las más lindas creaciones de Antonio Martín, el exquisito florista.

La madre de la novia, la interesante dama María Julia Fernández viuda de la Campa, fué la madrina de la ceremonia.

Y el padrino, el padre del novio, el conocido industrial Paulino Gorostiza.

Testificaron por parte de ella, los señores Desiderio Félix Calvo, Gustavo García Inclán, Paulino Gorostiza Barañano, Enrique Fernández Parajón, segundo jefe de la Policía Secreta, y Joaquín Díaz del Villar, gerente de «El Encanto».

Por parte de él lo hicieron, a su vez, el doctor Carlos E. de la Cruz y los señores Casimiro Gorostiza, José María Alvarez, Maximino Fernández Parajón y Armando Cabrera.

La boda notarial tuvo efecto en horas de la mañana, ante el doctor Carlos E. de la Cruz, siendo testigos de este acto, por ella, el comandante Eugenio Menéndez, jefe de la Policía Secreta; el doctor Ismael López y los señores Guillermo López Toca y Eduardo Pérez Moreno; y por él, los señores Luis del Yerro y Yerro, Timoteo Barañano, Prudencio Alvarez y Gregorio Bibal.

Muy linda estuvo la parte musical de la boda de anoche.

Acompañadas de un conjunto de cuerdas, hicieron gala de sus voces la señora Dulce María Blanco de Cárdenas y las señoritas Lolita Pérez Moreno y Emma Miranda, en el «Ave María» de Massenet, el «Ave María» de Luccantori, y la «Serenata» de Schubert.

MANOLO GOMEZ WADDINGTON.—Anteayer embarcó para los Estados Unidos por la vía de la Florida, el conocido hacendado Manolo Gómez Waddington.

Se dirige a Nueva York, en viaje de negocios.

Felicidades.

LA COMIDA DE ANOCHE. — El joven y simpático matrimonio Miguel Tarafa y Chiquitica Aspiazu ofreció anoche una comida.

Comida elegante en honor de un grupo selecto de invitados.

Se encontraban entre los matrimonios: Adolfo Arenas y Carmen Gómez Mena de Arenas, Antonio Tarafa y Alicia Mendoza de Tarafa, José Antonio Mejer y Ofelia Sarrá de Mejer y Fiquito Mejer e Hilda Sarrá de Mejer.

Las señoras Nena Ferrer y Nenita Aspiazu.

Las señoritas Livia Averhoff y Georgina Martín.

Y los señores James I. Bush, doctor Antonio García de la Torre, Alfonso Gómez Mena, Eutimio Falla Bonet y Eduardo Fontanills, nuestro querido compañero.

La mesa llevaba un lindo decorado floral.

(Continúa en la página SIETE)

Verdaderas "Gangas"

en Vestidos, Abrigos y Sombreros

brinda nuestra formidable

Liquidación PRE-BALANCE

Es en el Departamento de Confecciones, sobre todo, donde hemos extremado las rebajas. Estamos dispuestos a eliminar en pocos días todos los Vestidos, Abrigos y Sombreros que nos quedan. Y ese propósito explica las cuantiosísimas reducciones hechas en el primer piso.

3.95

Precio anterior 6.95

He aquí dos modelos de la extensa colección que ofrecemos a ese precio excepcional. Vestidos de seda, con detalles variados de adorno y en más de cinco bellos colores. Tallas del 14 al 20 y del 38 al 44.

Otras Rebajas:

Vestidos de seda, en diversos colores, todos muy elegantes; tallas del 14 al 20.

Rebajados de 4.95, a **2.25**

Vestidos de seda, en gran variedad de modelos, colores: verde, rojo, marrón, negro y morado. Tallas del 14 al 20 y del 38 al 44.

Rebajados de 8.95 y 10.95, a **5.95**

Vestidos de seda, muy finos, en colores: negro, rust, verde, marrón y cocoa. Tallas del 14 al 20 y del 38 al 44.

Rebajados de 12.95, a **6.95**

Vestidos de seda, en calidad superior, y en diversidad de elegantes modelos y colores.

Rebajados de 14.95 y $20, a **8.95**

ABRIGOS:

Abrigos confeccionados en excelentes paños de lana, sin piel, tipo sport, en varios colores. Rebajados a

3.50, 5.50, 8.50, 14.50 y 17.50

Abrigos de lana, en tejidos de calidad insuperable, todos con cuello de piel. Diversos colores. Rebajados a

18.00, 22.50, 25.00 y 32.50

SOMBREROS:

3.000 Sombreros de fieltro, en gran variedad de formas y colores, con finos adornos. Inclusive para niñas.

Rebajados de 1.85, a **49c**

NO PIERDA ESTA GRAN OCASION!

fin de Siglo

san rafael y águila, teléfonos: m-5991-92-93

Enfermo del Estómago?

¡¡Quienes toman Bismagen logran sanar!!; quien acepta "imitaciones" se deja engañar.

Aprobado en Todas Partes

UN CAMPEON EN LA HABANA

¡OTRO CAMPEONATO! ¿NO TE CANSA TANTO AJETREO?

NO, PORQUE COMO QUAKER OATS DIARIAMENTE Y ESO ME FORTALECE Y VIGORIZA

UN DEPENDIENTE EN CIENFUEGOS

¡QUE BIEN ESTAS, PABLO! LA ULTIMA VEZ QUE TE VI ESTABAS MUY DECAIDO. ¿COMO ES ESO?

ESTOY COMIENDO QUAKER OATS. NO HAY NADA MEJOR PARA RECOBRAR LA SALUD. ME SIENTO MUY BIEN DESDE QUE ESTOY COMIENDO QUAKER OATS

Quaker Oats es el alimento ideal para conservar el cuerpo sano. Es indispensable para cobrar vitalidad porque contiene los elementos que la naturaleza requiere para que el cuerpo se conserve saludable siempre. Desarrolla los huesos y los músculos, abre el apetito y calma los nervios. Coma Quaker Oats durante los próximos 30 días y observe luego cuanto mejor se sentirá.

QUAKER OATS

U90

LIQUIDACION TOTAL

DE TODAS LAS EXISTENCIAS DE LA

Casa Versalles

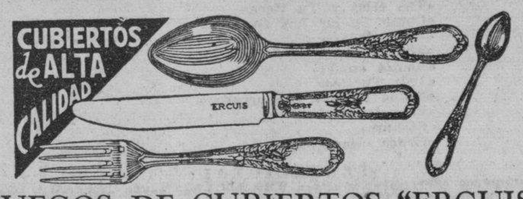

JUEGOS DE CUBIERTOS "ERCUIS"

6 CUCHILLOS Mesa, (Hoja inoxidable)
6 CUCHARAS Mesa,
6 TENEDORES, Mesa.
6 CUCHARITAS, Cafe.

JUEGOS CON 24 PIEZAS **$20.00**

JUEGOS DE 32 PIEZAS, Desde $7.50

Y 15 Modelos más para todos los presupuestos.

GRAN SURTIDO EN FUENTES DE PLATA **ROGERS**

Y Miles de Artículos de Novedad y Calidad

¡¡COMO NUNCA SE VENDIERON EN CUBA!!

Casa Versalles

NEPTUNO 24 Frente al Teatro "Encanto".

(Servimos Pedidos al Interior)

CERTIFICADO DE CAPACIDAD

El Director de Telégrafos, señor Rafael Lauzán, interesado vivamente porque todo telegrafista se encuentre en posesión de su certificado de capacidad o título correspondiente, en cumplimiento de la reciente Ley aprobada por el Congreso disponiendo que es requisito indispensable ese documento para poder ejercer como telegrafista, ha dictado en el día de ayer una Circular llamando la atención de la Resolución dictada por el Secretario con fecha 23 de noviembre próximo pasado, fijando el plazo para la expedición de los certificados de capacidad hasta el día 21 del presente mes. Transcurrido dicho plazo no podrán ser expedidos los referidos certificados.

SUSCRIBASE Y ANUNCIESE EN EL «DIARIO DE LA MARINA»

M.E.C.D. 2016

HOY PAYRET a Petición!
EXITO! de los famosos STAN LAUREL y OLIVER HARDY
en su mejor CREACION.
ALLA en el LEJANO OESTE
RISAS DURANTE HORA Y MEDIA!!
Ademas "UN MAL SUJETO" con Bruce CABOT
Revista Carton. Comedia
20¢ hasta las 6½ 30¢ Despues 13¢ Tert.

MAÑANA ESTRENO en CUBA!
La Pelea BRADDOK VS FARR
Ademas "MUSICA PARA MI DAMA" con NINO MARTINI
y "CONTRA la CORRIENTE" Produccion en español
con LUANA ALCAÑIZ — Programa R.K.O.

ESCENARIO y PANTALLA

ACOTACIONES

EL ESPECTACULO DEL «NACIONAL».—No es fácil lograr un espectáculo desde el primer día. Menos aún entre nosotros, donde el «debut» suele ser un ensayo con decorad. y trajes y no siempre el último. No queda, pues, otro remedio, que ir rectificando sobre la marcha y esto es lo que ha hecho Eulogio Velasco con sus «Señoritas 1938».

Hoy la revista resulta más ligera, más rápida, menos conversada y más actuada, de acuerdo con lo que piden los gustos del público, tan influídos por el dinamismo cinematográfico. Se ha quitado mucho diálogo inútil, mucha digresión alargadora; se ha conseguido una mejor «liaison» entre los diversos números y, lo que es más importante, se h camuflado hasta donde es posible la alusión propagandística a aquellas empresas comerciales que han contribuído económicamente a hacer posible el espectáculo.

Sobre esto último habría mucho que hablar. En principio somos abiertamente contrarios a este procedimiento, aunque no ignoramos que se practica con bastante frecuencia en otras partes. Pero no dejamos por ello de reconocer que, dada la gravedad de nuestra crisis teatral, se hace cada día más difícil presentar espectáculos de cierto costo sin más compensación económica que la de las posibles entradas. Nuestro público, aun el pudiente, se ha habituado a pagar poco por sus diversiones teatrales. En cualquier parte el precio de un peso la luneta se considera módico. Entre nosotros no lo es ya. Recientemente la compañía Díaz-Collado, conjunto organizado en España, cuya presentación implicaba gastos de pasaje, de anticipos, etc., tuvo que rebajar el precio de las localidades de platea a menos del peso para poder lograr entradas nada más que medianas. El cine mismo se paga muy barato en La Habana, en relación con lo que cuesta en otras ciudades y habida cuenta la proporción en el poder adquisitivo del público.

Pero todo esto nos llevaría a consideraciones muy prolijas. Ya que se ha dado el paso, lo que hay que hacer es conservar dentro de él la mayor dignidad posible. La realidad es que gracias a esa ayuda foránea, Heliodoro García ha podido presentar un espectáculo revisteril que tiene algunos números de calidad dentro del género. Las «girls» del «Royal Palm» están muy bien como organización cabaretera. Son graciosas, de proporcionada estatura, visten bien y se mueven con soltura, disciplina y donaire. Wallace, el malabarista, presenta un número breve, original y ameno, acaso el más fino y eficaz del conjunto. La «vedette» Margarita del Castillo tiene figura y desparpajo; los dos requisitos principales que exige su misión. Su «Panchita» es un acierto de sabrosa popularidad. Y entre las figuras del patio, Zoraida Marrero, joven cantante, hace un buen esfuerzo, compensando ciertas deficiencias de escuela con la belleza y frescura de su voz.

Si a esto se añade que los precios no son mucho mayores que los que rigen cuando sólo hay espectáculo cinematográfico, tenemos que llegar a la conclusión de que el público sale beneficiado con estas «Señoritas 1938», que sólo se diferencian de las de 1838 en que se visten con unas cuantas varas menos de tela.

* * *

BODAS DE PLATA DE UNA OBRA DE ROBREÑO.—Robreño es un apellido familiar en la historia de nuestro teatro. Gustavo Robreño es una de las figuras más conocidas y estimadas del género criollo. Está adscripto a él como autor y como actor. Es además periodista, «dilettante» de todas las artes, hombre agudo, inteligente, curioso, y persona decente. ¿A qué más puede aspirarse en este trópico que todo lo confunde y altera?

Su hijo Carlos se ha esforzado por mantener la tradición familiar y es ya una figura popularísima dentro de nuestro teatro típico. Más de una vez hemos discrepado de él en lo que atañe al concepto del teatro en sus relaciones con el nacionalismo y con la estética. Pero ello no obsta para que hayamos reconocido siempre la eficacia popular de sus sainetes.

Ahora mismo nos es grato señalar el sonado éxito de su juguete cómico «Jalisco», que ha obtenido 25 representaciones sucesivas en el «Principal de la Comedia» y que hoy celebra sus bodas de plata con el público. Para este suceso, que se conmemorará con una función especial, Carlos Robreño ha escrito un apropósito titulado «Pasquines electorales», en el cual se satirizan los esfuerzos de nuestros candidatos por ganarse al electorado a fuerza de «dar la cara» en los burdos cartelones de propaganda comicial.

Garrido y Piñero, que han logrado fomentar una brillante temporada de teatro caricaturesco y actualista en el «Principal», tienen destacados papeles en este «apropósito».

F. I.

MARTI: DESPEDIDA DE LOS HERMANOS LOPEZ

A la 1 y 30 p. m. comienza la función en este popular coliseo. La inicia el programa cinematográfico que consta de dos películas magníficas: «Este es mi hombre», cuyos «roles» estelares incorporan dos luminarias hollywoodenses, Carole Lombard y William Powell, y «Una mujer intrigante», por Irene Harvey—bellísima y talentosa actriz—y Kent Taylor, otro admirable histrión. Además una graciosísima comedia, cartones de muñequitos en colores, y la interesantísima revista de asuntos de palpitante actualidad internacional.

A las 5 y 30 y 9 y 30 p. m. presentación del «espectáculo de las Maravillas»: «Los Hermanos López» la genial familia argentina de una precocidad y talento artístico que han llamado la atención de los selectos públicos de la América, y en la que descuellan Mary y Nolín, el mayor de los cuales no cuenta aún ocho años de edad.

Hoy será la última actuación de «Los Hermanos López» y ofrecerán, como despedida los mejores números de su magnífico repertorio. También actuarán las mejores estrellas de la Compañía Infantil de Radioescenario.

Rigen precios populares a base de 30 centavos la luneta por la tarde y 40 centavos por la noche. Tertulia, 10 centavos por la tarde y 15 centavos por la noche. Niños, a todas horas, 15 centavos.

Mañana: «La Fiesta de los Estrenos», grandiosa función de carácter extraordinario con «Do Yous Speak Englisch?» o «Pous en New York», y el skech de palpitante actualidad «Un candidato de empuje», obras que interpretará la Compañía de Carlos Pous. Además actuación de los más valiosos artistas que se hallan en la Habana.

Pronto: «La isla de las perlas» original de Alvaro Suárez, el autor de «Llave... mucha llave». «La Isla de las Perlas» es una revista de gran humorismo y sátira política. ¡Fastuosa presentación! ¡Lujoso decorado! ¡Preciosas evoluciones coreográficas! ¡La obra que batirá todos los records!

El domingo; a las 10 de la mañana: la deslumbrante obra «La Revista Internacional», por la magnífica Compañía Infantil de Radioescenario. En la pantalla sólo películas cómicas, cartones de Popeye, el Pato Donald, El Ratón Miquito, etc.

Mayores: 30 centavos. Niños, 20 centavos. Tertulia, 10 centavos.

MAÑANA: «NITCHEVO» EN EL RIVIERA

Hoy presenta por última vez la empresa de este elegante teatro, el drama realista «Seducción», acompañado de la divertida film musical «Plata en la luna», con Grace Bradley y Roger Pryor, y el Noticiario Universal. Los precios, 30 centavos por la tarde y 40 centavos por la noche. Niños, tarde y noche, 20 centavos y tertulia 15 centavos.

Una emoción continua... desde el principio hasta el final, de la película, más emocionante, bella y enternecedora de la temporada... tal es «Nitchevo», o «La agonía del submarino». Un drama gigante, con un millón de emociones... Una tempestad de pasiones en el fondo del mar...! Las escenas que se muestran en el submarino que reposa en el fondo del mar sin salvación alguna para tantos hombres que allí yacen, sepultados, sin esperanzas de vida, son tan reales, que crispan...! El oxígeno falta y hay que economizarlo...! «Nitchevo» es un espectáculo de proporciones formidables, de tanta magnitud y tanta emoción, que difícilmente podría trazarse en unas líneas. Es una verdadera obra maestra...! «Nitchevo» o «La agonía del submarino», se estrena mañana, conjuntamente con el vertiginoso drama a 20.000 pies sobre el nivel del mar, a bordo de un trasatlántico aéreo del futuro... a 300 millas por hora: «New York sin escalas». Una carrera con la muerte... tratando de arrancar de las garras de la Ley, la vida de un inocente...!

El lunes, en día de gran gala, formidable pre-estreno de la producción más grandiosa que nos ha dado la pantalla, «El huracán». Una turbulenta historia de pasiones primitivas, en escenarios de infinita belleza...! Una aventura única en los mares del sur, y en sus paradisíacas islas; donde la Ley del corazón lucha valientemente contra la de la sociedad, toda ella magnificada y embellecida hasta lo infinito por un dramatismo nunca logrado hasta hoy...! En «El huracán» hace su debut John Hall, el nuevo ídolo de todas las muchachas de Norte-América...!

Blanquita Gómez, soprano oriental de positivos méritos, que debutará e nel concierto de Lecuona que se celebrará el viernes en «Auditorium».

Véase más ESCENARIO Y PANTALLA y las GACETILLAS en la página OCHO

¡UN DRAMA GIGANTE!!
1.000,000 DE FUERTES EMOCIONES...
Una tempestad de pasiones en el FONDO del MAR!
NITCHEVO -LA AGONIA DEL SUBMARINO-
y
EL VERTIGINOSO ESPECTACULO a 10.000 PIES sobre el mar...
"NEW YORK SIN ESCALA"
con John LODER y Anna LEE
2 EXTRAORDINARIOS ESTRENOS!!
INTERNATIONAL FILMS
MAÑANA ENCANTO RIVIERA

El ESPECTACULO mas FORMIDABLE que NUNCA se ha VISTO en el CINE!
HURACAN
LUNES ENCANTO PRE-ESTRENO
MAXIMO TRIUNFO ARTISTAS UNIDOS
$2.000.000.00 de COSTO!
Una TURBULENTA HISTORIA de PASIONES PRIMITIVAS en ESCENARIOS DE BELLEZA INFINITA...!

Cartel del Día

POR LOS TEATROS:

NACIONAL: A-6700. Desde las 3.45: Películas y comedias. A las 5.45 y 9.45: «Señoritas 1938».
MARTI: M-2724. Desde la 1 y 30: «Una mujer intrigante», «Este es mi hombre» y comedias. A las 5 y 30 y 9 y 30: El conjunto de Hermanos López.
PRINCIPAL: A-6737. A las 9: «El negro corsario», «Jalisco» y variedades.

POR LOS CINES:

ENCANTO: M-6055. A todas horas: «Seducción», «Plata en la luna» y comedia.
ALKAZAR: A-6869. A todas horas: «Heidi», «El paraíso del amor» y comedia.
CAMPOAMOR: A-7054. A todas horas: «Así es el tango», «Juego de de faldas» y revista.
AUDITORIUM: F-4455. «La bailarina roja» y «La carrera de la muerte».
TRIANON: F-2403. «Yoshiwara» y «La dicha».
RIVIERA: F-2040. «Seducción» y «Plata en la luna».
PAYRET: A-7157. «Allá en el lejano oeste» y «Un mal sujeto».
NEPTUNO: M-1515. «Mi abuelito» y «Es mía».
RADIO-CINE: M-1407. «El submarino trágico» y «Tú eres mi estrella».
ROXY: FO-3255. «Cenizas del ayer» y «Cántame tus amores».
RIVOLI: FO-1130. «No basta ser madre» y «Así es la mujer».
REINA: M-2272. «La casa de Quirós» y «La llaga».
RIALTO: M-1831. «Fang el temerario» y «El precio de la fama».
LARA: M-2421. «El ídolo del regimiento» y «Chan en las Olimpíadas».
PRADO: M-2822. «La vida de Emilio Zola» y «El misterio de la niebla».
VERDUN: A-9206. «La fuga» y «Lo enseñaron a matar».
ACTUALIDADES: M-5575. «Martha Richard» y «Un gran reportaje».
LIRA: M-4474. «Mazurca» y «La última noticia».
MAJESTIC: M-4477. «El as del acelerador» y «Vencido por el amor»
INFANTA: U-3700. «La bailarina roja» y «Asesinato sin clave».
CUATRO CAMINOS: M-3676. «Cascarrabias» y «La última noticia».
OLIMPIC: F-6263. «Jalisco nunca pierde» y «La insignia del honor».
VIVES: F-3128. «Después de aquella noche» y «La rancherita».
GRIS: F-4292. «El lancero espía» y «Peligrosamente tuyo».
MODERNO: X-1305. «Espía de Napoleón» y «Redención».
NORMA: X-2381. La compañía de Otero-Arredondo y películas.
WILSON: U-5863. «Campeón de nacimiento» y «Otra aurora».
MAXIM: U-7049. «Melodía para dos» y «Cuidado con los marinos».
INGLATERRA: M-5527. «Campeón de nacimiento» y «Otra aurora».
CUBA: M-9796. «La prueba suprema» y «Los candelabros del Emperador».
SALON ROJO: M-4794. «Una mujer en peligro» y «La ruta sin fin».
UNIVERSAL: (Egido y Monte). «La amenaza de la selva» y «La antesala de la muerte.»
BELGICA: A-9128. «23 horas y media de licencia» y «Contrabando de oro».
VIOLETA: M-3238. «100 hombres y una muchacha» y «Tres señoritas a la moderna».

120! HORAS LLEVA YA el CRUCIFICADO del TEATRO ALKAZAR VEALO en el VESTIBULO
SOLO 10¢ DIA y NOCHE

LA COMEDIA: BODAS DE PLATA DE «JALISCO»

Al fin ha llegado la noche de la gran fiesta tearal en celebración de las «Bodas de Plata» de «Jalisco», esto es, 25 representaciones continuas a teatro lleno y el entusiasmo, cada día más creciente, del público. Esta noche el teatro de la Comedia estará pleno de alegría y animación. Los cientos de personas que se han divertido viendo a «Jalisco», el hit de Carlitos Robreño y Rodrigo Prats, se proponen asistir apara darle su despedida a la obra de su predilección.

El programa se desenvolverá en la forma siguiente. A las 9 dará inicio la función corrida, con «El negro corsario», esa otra obra que está aplaudiéndose todas las noches en la Comedia, en éxito cada día más notable. Después, representación de honor de «Jalisco». Síguele el estreno de «Pasquines electorales», de los mismos autores de «Jalisco», Robreño y Prats, que es una obra de máxima actualidad criolla, como indica su título. Se estrenará también un nuevo «Cuadro de Radio», dentro de la propia obra de «Jalisco». Continúa el programa con un Concurso de Caricaturas de personalidades cubanas, siendo Garrido y Piñero los «caricaturistas» que actuarán.

El próximo viernes será el estreno de «Viveza Criolla», un sainete-revista del popularísimo autor Agustín Rodríguez, quien ha obtenido en el teatro cubano los máximos éxitos. Los tipos que desfilarán por esta obra divertirán al público y le harán reir estrepitosamente.

No pague más de diez centavos de prima por localidad que le venda el revendedor autorizado por el Municipio.

EL ACABOSE!!!
LUNES en ALKAZAR
"CANTINFLAS"
El graciosísimo comediante que ha desbancado al "CHATO" ORTIN y "CHAFLAN"
con MEDEL
en la Super-Jocosa Farsa en español
"ASI ES MI PATRIA"
Un TERREMOTO de RISAS y CARCAJADAS de Artistas Unidos

El público que desfila frente al teatro de la Comedia, ha admirado este cartel, lleno de gracia y actualidad, anunciando la función de esta noche en celebración de las Bodas de Plata de «Jalisco» con el estreno de «Pasquines Electorales», también de Carlitos Robreño, así como un nuevo Cuadro del Radio y concurso de caricaturas entre Garrido y Piñero. El viernes: «VivezaCriolla» (estreno).

HOY VERDUN HOY
GRAN EXITO
AFA presenta la magnífica producción Argentina, plena de acción, de romance y de alegría, TITULADA
LA FUGA
Con SANTIAGO ARRIETA, NINI GAMBIER, TITA MERELLO y FRANCISCO PETRONE.
20 Tarde - 30 Noche - 15 Niños - 15 Tertulia
MARTES 8 --- ESTRENO EN CUBA
SOL DE PRIMAVERA
con HERMINIA FRANCO y FLOREN DELBENE
PRONTO: ADIOS BUENOS AIRES con Ernesto Lecuona, Esther Borja y T. Lusiardo
LA LEY QUE OLVIDARON con Libertad Lamarque y Santiago Arrieta.

PAYRET Desde el LUNES 7
ESTRENO en CUBA!
"QUE TIO mas GRANDE!"
con RAFAEL ARCOS

N O T A S

MAÑANA: «NITCHEVO» EN EL ENCANTO

Hoy presenta por última vez la empresa de este aristocrático teatro «Seducción», la película que condena a los padres por los pecados de los hijos. Completa el programa la divertida film musical «Plata en la luna», con Grace Bradley y Roger Pryor; además la hilarante comedia «Programa internacional» y el Noticiario Paramount. Los precios, 30 centavos de 2 y media a 5 y media y 40 centavos después. Niños, a todas horas, 20 centavos.

Mañana, el más extraordinario de los programas...! Dos estupendos estrenos en Cuba: «Nitchevo», o «La agonía del submarino», el gigante de los espectáculos a 100 pies debajo del nivel del mar, y «New York sin escalas», la vertiginosa y espectacular aventura a 20.000 pies sobre el nivel del océano...! «Nitchevo» es la película de un millón de fuertes emociones...! La cruenta lucha entre el hombre y la naturaleza...! Una tempestad de pasiones en el fondo del mar...! «Nitchevo» es un espectáculo de proporciones ensnsacionales, de tanta magnitud y de tanta emoción, que difícilmente podría trazarse en una línea. Es una obra maestra...! Si usted no cree que hay trances que puedan helarle la sangre en sus venas, no deje de ver «Nitchevo», la película que jamás podrá olvidar. Una enorme nave aérea, a 20.000 pies de altura, viajando a una velocidad de 300 millas por hora, entre sus pasajeros hay una mujer que trata de llegar a tiempo para salvar la vida de un hombre condenado a morir en la silla eléctrica... y un hombre que pretende detenerla en su noble misión...! Viva la crispante emoción de este trágico viaje, a bordo de lo que serán en el futuro estos trasatlánticos del espacio, viendo «New York sin escalas», que es una de las más impresionantes producciones de esta temporada...!

El ciclón... El cataclismo tropical que la ciencia del hombre no ha podido controlar, traído a la pantalla con un realismo inaudito, que fascina, estremece y anonada...! El espectáculo más colosal nunca visto en la pantalla: «El huracán».

NACIONAL: «SEÑORITAS 1938». 50 Y 60 CTS.

Desde las 3 y 45 de la tarde abre sus puertas el teatro Nacional para efectuar su magnífico programa. Iníciase éste con películas de asuntos cortos y una soberbia cinta cuyo «role» principal incorpora Gene Raymond, el rubio plateado de la pantalla.

A las 5.45 y 9.45 p. m. presentación del maravilloso espectáculo «Señoritas 1938» un homenaje a la belleza femenina, admirablemente conjuntado, con preciosos números de canto y baile, una escenografía de alta calidad artística y evoluciones coreográficas por las doce esculturales y bellísimas «girls» del «Royal «Palm» de Miami. La interpretación que dan estas lindísimas muchachas a los números que presentan «William Tell», «Los Soldaditos» y «Blanco y Negro», les valen a diario nutridas ovaciones.

También descuellan en «Señoritas de 1938», la guapísima Margarita del Castillo, supervedette mexicana de incomparable belleza y gracia, Virginia Stewart, en su inimitable número acrobático, Alpha y Anylene, un esplendente lucero del «Follies Bergere», de París, magnífica creadora de «La Danza de la Manzana»; Rodford and Wallace en sus emocionantísimo malabarismos, etc.

También actúan—en los números criollos hábilmente insertados en la revisa—Sergio Acebal, el popular «negrito», Pepe del Campo, Paco Lara y la pareja de bailes Roberto García-Julia Gómez, así como Zoraida Marrero, que interpreta maravillosamente distintos números de canto.

Las localidades no están numeradas. Rigen precios populares, a razón de 50 centavos la luneta por la tarde y 60 centavos por la noche. Tertulia, 20 centavos y Paraíso 15 centavos. La función es continua pudiendo el público entrar y salir del teatro cuando guste.

Mañana: estreno de la emocionantísima cinta «Los aviones de la muerte», protagonizada por Chester Morris.

Mañana, serán renovados muchos números del espectáculo «Señoritas 1938». ¡La revista de la alegría!

GRAN EXITO DE «HEIDI» EN EL ALKAZAR

Extraordinario.... Sensacional.... 120 horas lleva ya crucificado, atravesados sus pies, sus manos y sus costados por 6 grandes clavos, el hombre que se exhibe en el vestíbulo de este teatro. No deje de verlo, a cualquiera hora del día, de la tarde o de la noche. Solamente 10 centavos.

Shirley Temple, la maravillosa chiquila ídolo del mundo, supera todos sus anteriores triunfos en «Heidi», la lindísima joya que desde el lunes está exhibiendo con grandioso éxito este popular Coliseo. «Heidi» es una película que nadie podrá olvidar; es algo tan real y tan humano, que llega a lo más profundo del corazón. «Heidi» se exhibe hoy, acompañada del exótico romance «El Paraíso del amor», con Movita y Warren Hull. Completa el programa la hilarante comedia «¿Qué tal, doctor?» y el Noticiario Fox Movietone. Los precios, 20 centavos de 1 y media a 5 y media y 30 centavos después. Niños, a todas horas, 15 centavos y tertulia 10 centavos.

El doctor Cantinflas, el más famoso especialista para curar la más aguda de las neurastenias y la más profunda de las tristezas, establecerá su consulta desde el próximo lunes en este teatro, con su auxiliar Medel, otro médico anti-trístico que se las trae...! ¿Quién es Cantinflas?.. ¿No lo saben? Cantinflas es... bueno, aquí nos falta espacio para describirlo...! Cantinflas es único.... incomparable... Con decir que le ha quitado el cetro de la gracia al Chato Ortin y a Chaflán, creemos q. hemos dicho bastante... ¿No nos cree, pues véalo en la super-jocosa farsa «Así es mi tierra», que se estrena el lunes, y que es la comedia más graciosa y divertida de todos los tiempos que nos ha dado el cine en español. Es un orgullo de Artistas Unidos. Conjuntamente se estrenará la sentimental y conmovedora super-joya «La noble explicación», con Otto Kruger, Douglas Montgomery y Jacqueline Wells.

El VIERNES: «LA CALLE DE LA ALEGRIA» en el CAMPOAMOR

Nuevamente presenta hoy la empresa de este simpático teatro, la magnífica film argentina «Así es mi tango», brillantemente interpretada por Tito Lusiardo, Olinda Bozan, Tita Merelo, Edgardo Arlani y las celebradas orquestas de Edgardo Donato, D. Caro, Marcucci, Ciriaco Ortiz, Vardaro, Isidoro Benítez y Russ Goudey. Una producción cómico-musical, en la que aparecen magníficas escenas de drama, que ha logrado captar los tres más sublimes tangos: «Nostalgia», «Gato» y «El gran gallo». Conjuntamente se exhibe el crispante y emocionantísimo drama de la Columbia, «Juego de faldas», con Charles Quigley y Jacqueline Wells. Una película donde aparece por primera vez un team de base ball femenino. Completa el programa el Noticiario Universal. Los precios, 20 centavos de 1 y media a 5 y media y 30 centavos después. Niños, a todas horas, 15 centavos y tertulia 15 centavos.

El viernes, «La calle de la alegría». Musical en grado superlativo... Más alegre que unas castañuelas... y con su parte dramática que toca arro badoramente el espíritu... eso es «La calle de la alegría», un coctel de múltiples emociones...! Ritmos que enloquecen... Canciones que embrujan... Extravagancias que cautivan... Trama que subyuga... Son sus brillantes intérpretes Ian Hunter, Leo Carrillo, Pat Paterson, Kenny Backer, Zasu Pitts, y las más famosas estrellas de los Clubs nocturnos de la calle 52...! Una película que describe el nacimiento del Jazz... Su acción se desarrolla en la calle más alegre del mundo, la rutilante calle 52, en New York, donde los más famosos cabarets de la tierra tienen su sede. También se estrenará el estremecedor y vigoroso drama de gangster «Mujeres de la noche», con Don Terry y Jacqueline Wells. «Mujeres de la noche», nos relata los horrores sufridos por las infelices muchachas, cuya vida se reduce a deambular por los salones de bailes... de a 10 centavos cada pieza... y a sus opresores que por el terror las tienen obligadas a continuar en su azarosa vida, renunciando a toda posibilidad de liberación...!

AUDITORIUM: EL CONCIERTO DE ERNESTO LECUONA SERA ALGO SENSACIONAL

Azucena Maizani, la eminente intérprete del tango, asistirá al concierto que el Maestro y Compositor cubano Erneso Lecuona nos anuncia para el próximo viernes a las 5 y 30 de la tarde en el teatro «Auditorium». Lecuona, espíritu incansable y mente privilegiada, trabaja afanosamente, sin descanso, dando los últimos toques al programa grandioso que ha confeccionado para su último concierto en la presente temporada. El Maestro, conocedor como nadie de los gustos artísticos del público habanero, ha querido en su último concierto reafirmar el éxito roundo de sus últimos estrenos y, sin importarle la ardua labor que ello significa; se dispone a ofrecerle al público un programa competamente distinto, lleno de alicientes y que ha de constituir, sin duda alguna, su más grande éxito del año.

Los últimos hits de Lecuona: «Serenata» y «Flor de Loto», serán escuchados de nuevo y Rodrigo Prats presentará su pregón «El Churrero». Es sabido ya que Lecuona ha combinado una orquesta mixta, compuesta por 56 señoritas profesoras y por 50 músicos de la Orquesta de la Habana, cuyo prodigioso conjunto, bajo la experta batuta del maestro, tendrá a su cargo la parte musical. Como aliciente principal, Lecuona nos lleva a la escena del «Auditorium» a Lita Mar, «La Lily Pons en miniatura», quien, pese a sus 9 años de edad, puede interpretar a tono normal partituras tan difíciles como la de «Escucha, ruiseñor», a cuyo final emite fácilmente un Mi bemol sobre agudo.

Blanquita Gómez, bella y notable soprano oriental, cantante de méritos grandísimos, hace su primera presentación en la Habana y Rita Montaner, Esther Borja, Hortensia Coalla, Tomasita Núñez y Zoraida Marrero tienen a su cargo otros números del programa y las populares Hermanas Márquez triunfarán en un número popular del Maestro.

Lecuona, como pianista, interpretará su «Vals Poético», un estreno, «Nocturno en Mi bemol», de Chopín y «Mignón», una polonesa de Thomas Pease. Y en un homenaje a la música argentina: «Mal de amores» de Francisco Canaro y «Pienso en tí», de Julio Caro.

Los 9 estrenos anunciados para este concierto son los siguientes: De Ernesto Lecuona: «Vals Poético», «Tus ojos son dos estrellas», «Mazurka» (Mazurca) y «Mala Mujer». Son de Ernestina, «Como tú me has querido», «¿Por qué me rio?» y «No lo supiste comprender». Arturo Guerra estrena «Flor de Ilusión» y Rodigo Prats «Bésame».

Los precios fijados para las localidades, son los siguientes: Luneta numerada, un peso; primer balcón numerado, 80 centavos; sin numerar, 60 centavos. Y segundo balcón, 40 y 30 centavos, respectivamente.

¡¡ULTIMA HORA!!
AUDITORIUM
EN EL GRAN CONCIERTO LECUONA DEL VIERNES 4, A LAS 5 Y 30, P. M., OIGA «MAZURKA», UN NUEVO «HIT» DE LECUONA
OTROS ESTRENOS:
«Tus Ojos y Tu Boca»
«Como Tu me has Querido»
«La Comparsa»
«Mal de Amores»
«Pienso en Tí»
«Vals Poético»
«No lo Supiste Comprender»
«Flor de Ilusión»
«Bésame»
«Bruca Maniguá»
SENSACIONAL:
Los números «Serenata» y «Para Vigo Me Voy», serán ejecutados por la Orquesta Femenina y la Orquesta de La Habana
¡¡106 MUSICOS EN ESCENA!!
CON LECUONA DIRIGIENDO, EJECUTANDO Y PRESENTANDO, y la cooperación de Esther Borja, Tomasita Núñez y Ofelia Fuentes
OTRAS ATRACCIONES:
En el Mosaico «Carnaval», la Orquesta Femenina, hará uno típico en uno de sus temas: el de la COMPARSA de «Los Marqueses». Oiga todos los instrumentos negros y típicos que se requieren.
* * *
LITA MAR, La Lilly Pons en miniatura, en la canción «Escucha al Ruiseñor», de Lecuona, cantará en su tono original, dando al final un «mi bemol» sobre agudo.
* * *
Las Hermanas Marques, magníficas cancioneras orientales, que actúan por primera vez en los conciertos de LECUONA.
* * *
HOMENAJE A LA MUSICA POPULAR ARGENTINA, en la persona de AZUCENA MAIZANI, que asistirá a la fiesta como invitada de honor, en unión de su ilustre esposo.
* * *
Oiga y aplauda los números argentinos «MAL DE AMORES», de F. Canaro; y «PIENSO EN TI», de Julio De Caro.
UN DEBUT:
BLANQUITA GOMEZ, notable soprano camagüeyana
OTRAS INTERPRETES:
Rita Montaner, Hortensia Coalla, Tomasita Núñez, Esther Borja, Amalia Martos y el resto de la plana mayor del Conjunto Musical.
LECUONA
En segunda audición todos los estrenos ofrecidos en pasados conciertos
LUNETAS NUMERADAS, $1.00
TERTULIA, 30 CENTAVOS

RADIO CINE HOY
GRAN EXITO del DOBLE PROGRAMA WARNER!
"EL SUBMARINO TRAGICO" con Pat O'BRIEN George BRENT y WAYNE MORRIS
y toda la flota americana de submarinos!
ADEMAS "TU ERES mi ESTRELLA" con Donald WOODS
EL MEJOR PROGRAMA A PRECIOS POPULARES!
30¢ hasta las 5½ - 40¢ Despues Niños 20¢ Tert 10¢

M.E.C.D. 2016

Batería de Cocina FEDERAL

Acabado en Porcelana

36

Veces más resistente al uso que cualquier utensilio de hierro esmaltado

En marfil y verde. Tapas de cromiun
Perillas de Bakelite Líneas Modernas

Ferretería MONSERRATE

O-Reilly y Monserrate.

Tels. M-1194 - M-2487 — Envíos al interior.

CRONICA HABANERA

EN SU SANTO

Celebra hoy su santo una dama de exquisita belleza, cultura y distinción que se destaca entre nuestra intelectualidad femenina: la doctora Cándida E. Gómez de Martínez Bandujo, Subsecretario de Justicia en comisión.

Con motivo de su designación para el importante cargo que ocupa y aprovechando la festividad de hoy, le será ofrecido un ponche de honor a las cinco de la tarde, en el Hotel Inglaterra.

Llegue hasta ella un saludo.

DEL COUNTRY CLUB.—Hoy, como todos los miércoles primeros de mes, habrá almuerzo de señoras en el Country Club.

Habrá un party de numerosos comensales, que ofrece la señora Pepiña Benítez, bella y elegante esposa del señor Néstor Pou, cónsul general de Santo Domingo.

También tendrán un party, para un grupo de sus amigas, las encantadoras señoritas Adolfina y Cristina Gelats y Solís.

Reseñaremos este almuerzo, al que seguirá el bridge por toda la tarde.

EN EL YACHT.—Con motivo de finalizar las regatas internacionales de yates tipo «Estrella» que se están verificando en aguas habaneras, habrá una gran fiesta el sábado próximo, en el prestigioso Habana Yacht Club.

Fiesta de gala, para la que se vienen haciendo muchos preparativos en aquella sociedad náutica.

La comida se servirá a las diez de la noche.

Y desde esa hora reinará el baile a los acordes de la reputada orquesta de los hermanos Castro.

Numerosos parties se vienen organizando, entre ellos el de la encantadora señorita Gilda Núñez Mesa, que reunirá a un grupo de sus amigos.

Tema para la crónica.

MARIA LUISA SANCHEZ DE FERRARA.—Ayer regresó a nuestra capital, después de una larga temporada en el extranjero, la señora María Luisa Sánchez, gentil e interesante esposa del doctor Orestes Ferrara.

La señora de Ferrara, que cuenta con múltiples simpatías en la sociedad habanera, se vió colmada de halagos y felicitaciones.

Les fueron enviados numerosos obsequios florales entre los que se destacaba un grupo lindísimo de cestos y cajas que procedían de la «Casa Trías», el famoso jardín del Vedado y que estaban presentadas con exquisito chic.

Eran las siguientes:

Una caja de callas de la Condesa de Revilla de Camargo.

Una jarra de iris de Loló Larrea de Sarrá.

Un cesto de gladiolos de Adelaida Pérez Fernández de Machado.

Un cesto de gladiolos de Guillermina Pérez Fernández.

Una caja de gladiolos de Juan Pedro Baró.

Una caja de dalias y gladiolos del doctor Francisco G. Quirós y señora.

Y un cesto de gladiolos de Rosita Cadaval de Rayneri.

LA FESTIVIDAD DEL DIA.—Para hoy señala la Iglesia la Purificación de Nuestra Señora.

Sea nuestro primer saludo para una bella y distinguida dama, Nena Boscowitz, esposa del conocido y prestigioso oftalmólogo doctor Jesús María Penichet.

Otro saludo, entre los primeros, para Pura Blanco Ortiz, la bella y gentilísima esposa del doctor Ramón Goizueta.

Siguen los saludos para Pura Herrero de Palacio, Pura Saavedra de Sandoval, Araceli San Germán de Franco, Cándida Fernández de Ovies, Nelia Abascal de Santiago y Candita Cabrera, esposa del antiguo periodista doctor Ramón A. Catalá, que cuenta con muchos afectos en esta casa del DIARIO.

Y para las señoritas Consuelo Herrera y Candelaria Oca.

También saludamos hoy al señor Candelario Suárez, alto empleado de la Unión Social Económica de Cuba.

PROXIMO ALMUERZO.—El sábado, en su gran mansión del Reparto Country Club, tendrán un almuerzo el conocido industrial D. Julio Blanco Herrera y su bellísima esposa Rosita Clavería.

Se ha hecho una selecta invitación para este almuerzo.

En esta fecha se encuentra de días la señora Purita Sánchez, bella y gentil esposa del doctor Raoul G. Sánchez, Tesorero del Colegio Dental de la Habana.

Aunque no recibe, tendrá muchas flores y felicitaciones.

La saludamos.

FIESTA INFANTIL.—En honor de Bebita Mayorkas y Fabián, linda niña de cortos años, se celebrará el viernes en el Vedado Tennis Club, una fiesta infantil.

Hermosa fiesta que le ofrecen sus padres amantísimos, el señor Harry Mayorkas y su bella esposa Juanita Fabián.

Dará comienzo a las cuatro.

BODA NOTARIAL.—El próximo día 5, en la residencia de la familia de la novia, en el Vedado, contraerán matrimonio la bella y muy graciosa señorita María de los Angeles Mori y Gil del Real y el señor Leoncio Pérez Martínez.

Dicho acto tendrá lugar ante el notario doctor Saúl Sáenz de Galahorra, testificando por ella, el coronel Juan Miguel Portuondo, los doctores Gaspar Betancourt y Domingo Besteiro, y los señores José Agusti y José Fernández; y por él, los doctores Diego Suárez Villasuso, B. Robaina y Ricardo Escasena y los señores Lizardo Doval y José Martínez Arzola.

UN GRAN BAILE DE TRAJES.—La sociedad habanera está en vísperas de uno de los más grandes y suntuosos bailes de trajes de la temporada de carnaval.

No es otro que el que viene organizando la Corporación Nacional de Asistencia Pública para fines de Febrero en el gran Teatro Nacional con la cooperación entusiasta de un grupo de damas del gran mundo, entre ellas las señoras Mina Pérez Chaumont viuda de Walsh, María Montalvo de Soto Navarro y Gloria Guerra de Beruff Mendieta, esposa del Alcalde de la Habana, así como del querido compañero Pablo Alvarez de Cañas.

Este Baile de Trajes que será un acontecimiento dentro del acontecimiento que constituye por sí solo el programa total de la «Fiesta de Caridad», será motivo no sólo para que se anote un nuevo triunfo la Corporación Nacional de Asistencia Pública, sino toda la sociedad habanera.

Podemos asegurar que serán numerosas y de lo más interesantes las comparsas que se organizan para optar por los valiosos premios que acordó conceder la Comisión organizadora.

Otra noticia de interés para todos cuantos se disponen a cooperar en esta obra piadosa a favor de los niños, de los ancianos y de los enfermos, es que la «Fiesta de Caridad» se iniciará este año con la gran función infantil que la bella esposa del Dr. Martínez Fraga, señora Gloria V. Reymunde, organiza para el domingo 20 de febrero en el Teatro Nacional.

La señora de Martínez Fraga, secundada por las gentiles damas María Romero de Vieites y Laura Diestro de Ferrer, así como por la bondadosa María Montalvo de Soto Navarro, que actúa como Tesorera, ha nombrado Presidentas de Honor a cuatro damas distinguidas:

Leonor Montes de Laredo Bru, esposa del Honorable Señor Presidente de la República.

Elisa Godínez de Batista, esposa del Jefe del Ejército Constitucional.

Esther Pagés de González, esposa del Jefe de la Marina de Guerra Constitucional.

E Isabelita Patiño de Pedraza, esposa del Jefe de la Policía Nacional.

Por tratarse de un acto de caridad actuarán en la fiesta las niños Mirta Batista Godínez y Cuchi Hernández Nevares, así como los niños Ariel Remos Carballal y el simpatiquísimo Papo Batista y Godínez, que será la figura principal de un número creado especialmente para él por el inimitable Modestín Morales.

La señora de Laredo Bru ha donado un precioso automóvil y la señora de Batista, una linda muñeca vestida por Bernabeu, premios que se rifarán entre los niños asistentes a la fiesta.

Como ya hemos dado a conocer los palcos valen cinco pesos y las lunetas sesenta centavos, encontrándose a estas horas casi todo el teatro vendido.

Hoy, miércoles, a las tres de la tarde, se reúnen las integrantes de todas las Comisiones, con el fin de ultimar el programa de festejos, señalar las fechas de los distintos espectáculos y acordar todo cuanto resulte beneficioso a la mejor organización de la «Fiesta de Caridad», que se ofrece bajo los auspicios de la «Corporación Nacional de Asistencia Pública», a partir del día 20 de Febrero actual.

Y, desde luego, quedarán ultimados en esta junta, los programas de «Un día en las carreras», «Una noche en el boxeo» y «La Fiesta de la Caridad en el Frontón».

CLAVELES ARTIFICIALES.—Margarita Arango de Saavedra, la gentil dama, ha hecho una verdadera especialidad de sus claveles artificiales.

Los claveles de Margarita Arango, confeccionados en un material nuevo de gran belleza, vienen siendo muy solicitados por nuestras damas y caballeros, para unas, en «corsages» y ramos, y en «boutoniers» para otros.

En su residencia de la calle A, número 262 entre 27 y 29, la señora de Saavedra exhibe sus distintas clases de claveles.

Se destacan los de tono rojo, claro y oscuro.

Están de moda.

EN MEMORIA DE RICARDO DOLZ.—El próximo día cinco, a las cinco y media de la tarde, se celebrará una sesión solemne en el Aula Magna de la Universidad a la memoria del ilustre doctor Ricardo Dolz y Arango, Decano y Profesor que fué de la Facultad de Derecho.

En dicho acto, dispuesto por el Rector de la Universidad ingeniero José M. Cadenas y por el Decano de la Facultad de Derecho Doctor Carrera Jústiz, el elogio del inolvidable maestro desaparecido estará a cargo del doctor Pedro Cué Abreu, Profesor Titular de Derecho Procesal.

LA ASOCIACION DE CATOLICAS CUBANAS

cita por este medio a los 14 Sres. Dres. en Medicina que presentaron sus expedientes en el CONCURSO PARA DOS PLAZAS DE MEDICOS CLINICOS EN EL SANATORIO LA MILAGROSA, que deben concurrir a las 11.30 a. m. del día de hoy, 2 de Febrero, al mismo Sanatorio, Cerro 586.

Habana, Febrero 2 de 1938.

Dr. José A. Presno,
Director Facultativo.

"Yo creo que es muy anticuado vivir sin un teléfono"

Las personas modernas tienen teléfono.

"Ay, qué bueno!!!"

Ahí viene el hombre que instalará nuestro teléfono!

Hasta los niños reconocen lo que significa tener un teléfono en su casa.

Llame a nuestra oficina comercial, o pídale a cualquier empleado de la Compañía que le tome la orden de instalación.

NADA DA TANTO POR TAN POCO

CUBAN TELEPHONE COMPANY

GIPSY GRABAU

Ayer tarde, en un recital de carácter íntimo, se presentó en la mansión presidencial, ante el Honorable Señor Presidente de la República, coronel Federico Laredo Bru y su bella esposa Leonor Montes, la joven y notabilísima pianista cubana Gipsy Grabau, interpretando un programa interesantísimo en el que lució sus extraordinarias facultades artísticas.

La señorita Grabau, que ha pasado entre nosotros una grata temporada de descanso, retornará próximamente al norte, donde su arte maravilloso tiene incontables admiradores.

Antes de marchar quiere despedirse por este medio del público habanero y poner en su conocimiento que por lo breve de su estancia le ha sido imposible ofrecer un recital, proponiéndose volver muy pronto a Cuba y complacer a las muchas personas que desean oirla.

Feliz viaje le deseamos.

DEL NACIONAL.—Continúa triunfando en nuestro máximo coliseo el bellísimo espectáculo «Señoritas de 1938», cuya admirable presentación y magnífico conjunto de artistas es digno de toda loa.

Hoy comienza la función a las 3.45 de la tarde, con el programa cinematográfico que consta de asuntos cortos y una magnífica film que interpreta Gene Raymond, el rubio platinado de la pantalla.

En «Señoritas de 1938» rivalizan en talento interpretativo Alpha Ahylene, la máxima estrella del «Follies Bergére» de París, creadora de «La danza de la manzana»; Margarita del Castillo, la bella super-vedette mexicana; Redford y Wallace, magníficos en sus números de malabarismo; Virginia Stewart, la escultural danzarina, y las doce pimpantes y hermosísimas «girls» del night club de Miami, el «Royal Palm».

También actuarán en los números criollos de la revista, el negrito Acebal, Pepe del Campo, Paco Lara y la pareja Roberto García y Julia Gómez, así como nuestra maravillosa cantante Zoraida Marrero.

EN LA ASOCIACION DE DERECHO.—El próximo sábado, en horas de la noche, se celebrará un gran baile de gala en la Asociación de Derecho de la Universidad de la Habana.

Baile que ofrece dicha asociación en honor de sus numerosos miembros.

Dará comienzo a las nueve y media.

CARLOS M. ALFONSO.—A bordo del «Chiriquí», embarca hoy rumbo a Panamá, como Delegado de Natación Olímpico, el estimado amigo Carlos M. Alfonso.

También embarcarán en dicho vapor los señores José Du Defaix y Ramón Fonts.

Feliz viaje.

DEL CASINO ESPAÑOL.—El primer Brillante será este año la temporada de carnaval en el Casino Español, tendrá lugar el sábado doce del corriente.

Fiesta de socios y sus familias exclusivamente que se llevará a cabo en el salón de fiestas de aquella sociedad en el Paseo del Prado.

Los bailables estarán a cargo de la afamada orquesta «Swing Boys» y del popular Septeto Matancero.

El segundo baile de carnaval, será el sábado 26 del actual y el tradicional baile de Mamarrachos, tendrá efecto el sábado 12 de marzo venidero, con muchos alicientes.

Brillante ser este año la temporada carnavalesca en el Casino.

(Continúa en la página NUEVE)

TOM MIX EN LAS JUSTAS HIPICAS DE LA FERIA EXPOSICION DE RANCHO BOYEROS

Reina gran entusiasmo por parte de los teams cubanos, para las grandes justas hípicas que se celebrarán en la Feria Exposición Industrial de Cuba, en Rancho Boyeros, que como es de todos sabido, durará una semana entera, o séase, desde Febrero 20 hasta el 27 del mismo mes.

Desde el día 12 de febrero, fecha de la inauguración de la Feria Exposición, se encontrará entre nosotros, actuando con su Circo de Rodeo, el famoso jinete y cowboy americano Tom Mix. Es el propósito de los cubanos hacer las mejores demostraciones de sus habilidades como jinetes, delante de tan alta autoridad en la materia, que a su vez tomará parte del Jurado que otorgará los premios.

De más está el decir lo brillante que resultarán estas competencias Hípicas, pues cuentan con la más decidida cooperación por parte de todos los fanáticos de este deporte de Reyes, tanto cubanos como de las hermanas repúblicas centroamericanas.

Nuestros mejores votos por que dichas Competencias resulten un completo éxito.

CASOS DE POLICIA

La Policía Marítima tuvo conocimiento de los siguientes casos:

—El vigilante 18 reportó, por exceso de velocidad, a los autos marcados con las chapas 13834, 34359 y 45431.

—El inspector de la Aduana número 155, García, arrestó a Manuel Fernández y Antonio Figueroa, por haberles ocupado un saco que contenía ropa, al parecer nueva, y la que, según dicho inspector, sacaron de un barco. Dichos sujetos fueron puestos en libertad, por estimar el juez que la referida ropa era de uso.

—El cabo Tarajano levantó acta, con relación a las lesiones de carácter leve que sufrieron las hermanas Erika y Ruth Basman, turistas pasajeras del vapor «Virginia», las que, yendo en un automóvil y al frenar éste violentamente el chofer de dicho vehículo, se fueron con violencia contra la concha del asiento delantero, recibiendo las lesiones leves que presentan.

—El vigilante Rodríguez arrestó a los menores Angel Alonso y Manuel Rodríguez porque ofendían a la moral.

SOLAMENTE UN CEPILLO PEQUEÑO

con cerdas á prueba de agua puede limpiar completamente los dientes desalojando las partículas de alimentos y evitando así las caries.

En venta en todas las mejores farmacias, perfumerías y grandes tiendas.

EN ESTA EPOCA

El organismo está siempre ligeramente deprimido, así es que es bueno tomar un fortificante para ayudar el cuerpo a sacudir este entorpecimiento y a descombrarse de todas las impurezas que estorban nuestra circulación. La Quintonine, con la cual cada uno puede hacerse instantáneamente y por poco dinero un excelente fortificante, es muy recomendada en este momento. La Quintonine fortifica, activa la circulación y devuelve el apetito a los estómagos cansados. Pida Vd. la verdadera Quintonine a su Farmacéutico. La Quintonine puede tomarse también a la dosis de una cucharadita antes de cada comida, sea pura, sea en una copa de agua gaseosa, azucarada, o no, añadiendo jugo de limón. El frasco $0.40 en la DROGUERIA DE JOHNSON Obispo 30, La Habana, y TODAS FARMACIAS.

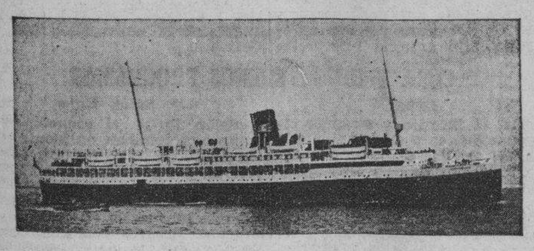

Nuevo servicio de lujo a MIAMI

VAPOR "EVANGELINE" $27.50 IDA Y VUELTA

Saliendo de la Habana a las 6:30 p. m. todos los LUNES — MIERCOLES — SABADOS

El más grande y lujoso de los vapores en el servicio

HABANA -- MIAMI

Construído para viajes tropicales el "EVANGELINE" es un buque ideal, equipado con salones de lujo, magnífica orquesta y otros atractivos.

Pasajes corrientes y de coches Pullman a todos los puntos de los Estados Unidos, Canadá y México, en conexión con la Seaboard Railway.

HAVANA MIAMI S. S. LINE
(Compañía de Navegación del Atlántico)

Agentes Generales: DUSSAQ COMPANY LTD. S. A.

Bajos del Centro Asturiano: Tfnos. A.6540 — M.6401

SABANAS del FABRICANTE DIRECTO al CONSUMIDOR

FABRICA DE SABANAS

CUBA 81 ESQUINA A SOL

Sábanas medio cameras $0.35
Sábanas cameras sin empate. »0.55
Sábanas de Warandol fino . . »0.60
Sábanas catalanas grandes . »0.75

Sábanas cameras de Warandol catalán. 0.90

Sábanas tramadas de Unión, cameras imperiales, garantizadas $1.15

Warandol de hilo legítimo para sábanas cameras, la vara 0.90

Warandol de hilo Belga 10-4 de ancho, la vara $1.00

Surtido en variados colores, la vara .. $1.10

Sábanas de Warandol de hilo legítimo, cameras, a $2.50, $2.85 y $3.00.

EL CALLICIDA LIQUIDO

Bastan unas pocas gotas de Gets-It para quitar el dolor y poner fin al tormento de sus callos.

CUTIS DEFECTUOSO con poros tupidos y espinillas, mejorado en muy pocos días por el Jabón Resinol y la medicación mitigante del Ungüento **Resinol**

CARNAVAL 1938

Ya tenemos a la venta todos los artículos de carnaval

El primer paseo es el día 6 de Febrero. ¡Haga sus compras con tiempo!

Bazar Inglés

Galiano y San Miguel

Para la gente de BUEN GUSTO

PRUEBE ESTA MANERA PARA QUE LE DURE MAS TIEMPO SU ONDULADO. AHORRE TIEMPO, TRABAJO Y DINERO.

Si su cabello es difícil de arreglar, Danderina le ahorrará tiempo y trabajo. Y si Ud. acostumbra mandarse a ondular el cabello, le ahorrará dinero, pues le durará más tiempo.

Sólo tiene que aplicarse diariamente, al peinarse, una pequeña cantidad de Danderina. Su cabello se mantendrá limpio, suave y brillante, sin acumulaciones grasosas en el cuero cabelludo.

La acción de Danderina está en su fórmula. Hace desaparecer la caspa, disolviéndola. Y si su pelo está opaco y reseco, le dará nueva vida y brillo.

Pruebe Danderina hoy mismo!

Danderina

EL TONICO PARA EL CABELLO

DR. PABLO MACIA

ESPECIALISTA DE BERLIN

VIAS DIGESTIVAS Y NUTRICION, GASTROSCOPIA

Consultas Previo Turno. Calle 23 No. 956, entre 2 y 4. Telf. F-3795.

M.E.C.D. 2016

GACETILLAS

AUDITORIUM: «LA BAILARINA ROJA» (MATA HARI)

Un sensacional e interesante film anuncian para hoy las carteleras de este elegante teatro. «La bailarina Roja», es el drama de espionaje más realista y más conmovedor de todas las épocas y lo es porque no es producto de la idea de un novelista sino la verdadera historia de la espía-mártir «Mata Hari», la bellísima mujer víctima de la fatalidad y de la maldad de los hombres, castigada por las leyes militares con el fusilamiento fatal.

«La Bailarina Roja», sigue paso a paso, el calvario de esta encantadora mujer, impulsada al delito de espionaje contra su voluntad. El role de «Mata-Hari», está interpretado por la eminente primera actriz Vera Korene y le secundan Jean Worms y Maurice Escande. «La bailarina roja» se exhibe en los turnos de 5:15 y 9:45. Y completando el programa y para ser exhibida en las tandas de 4:00 y 8:30: «La Carrera de la muerte» de Charles Quigley, Dorothy Wilson y Eddie Nugent. Precios: Luneta tarde 30 centavos. Noche 40 centavos. Niños 20 centavos. Tertulia 10 centavos.

Mañana: A las 5:15 y 9:45: El hit musical Paramount «Locuras Musicales», con estrellas de la pantalla, la escena y el radio y a las 4:00 y 8:30: la deliciosa y fina super-comedia: «La suerte la perseguía» J. Arthur, R. Milland y Edward Arnold. El viernes: Nuestro gran maestro Lecuona nos ofrece su más grande y extraordinario concierto de música cubana, 106 músicos en escena, 2 sensacionales debuts, programa formidable. Localidades e informes al teléfono F-4455.

TRIANON: «YOSHIWARA»

Hoy, presenta en sus tandas elegantes de 5:15 y 9:45, la extraordinaria producción titulada: «Yoshiwara», basada en la novela del mismo nombre, del gran escritor Mauricio Dekobra, cuyo argumento nos revela un bello idilio de amor en un ambiente exótico de los amores y la vida de las Geishas en el Japón. «Yoshiwara es una película de ambiente oriental donde el espectador podrá contemplar los bellos y maravillosos paisajes del Japón, filmados en aquel país y tanto la música como la scostumbres han sido adaptadas al ambiente misterioso del Oriente. Artistas principales de esta gran película, son el notable actor japonés Sessue Hayakawa, Pierre Richard Willm y Michiko Tanaka el ruiseñor de Tokío, bella y frágil quien realiza una labor magnífica en el role principal femenino.

A las 4:00 y 8:30, la interesante producción: «La dicha», interpretación grandiosa de Charles Boyer, con la bellísima actriz Gaby Morlay.

Precios: Luneta: tarde 20 centavos. Noche: mayores 30 centavos. Niños 20 centavos. Tertulia: mayores 15 centavos. Niños 10 centavos.

Mañana: Dos magníficas películas: «Hollywood se divierte» de Leslie Howard, Joan Blondell y Humphrey Bogart, y a las 4:00 y 8:30: «Callejón sin salida» de Joel Mc Crea.

El viernes: «La Luciérnaga» por Jeanette Mc Donald y el exquisito tenor Allan Jones.

PAYRET: «ALLA EN EL LEJANO ORIENTE»

Hoy, es el último día en «Payret», del gran programa en el que figuran dos bellas películas: «Allá en el lejano Oeste», super-producción que interpretan Stan Laurel y Oliver Hardy, los reyes de la gracia, hora y media de alegría hora y media de risa. Además, se estrena: «Un mal sujeto», linda película que interpreta Bruce Cabot. Una variedal y una revista de asuntos mundiales completa el programa.

Los precios son: 20 centavos hasta las 6 y 30 y 30 centavos después. Niños 15 centavos. Tertulia 10 centavos.

Mañana: Un gran programa.

El lunes: Estreno de la superproducción española: «Qué tío más grande». Hora y media de risa, una obra de Muñoz Seca, colosalmente llevada a la pantalla.

El día 14: «La vida bohemia» con el reparto más formidable jamás reunido Gilbert Roland, José Crespo, Juan Torena, Miguel Ligero, Romualdo Tirado, Carlos Villarías, Rosita Díaz y Blanca Pozas.

NEPTUNO: JANE WITHERS EN «MI ABUELITO»

Super-jocosa... archi-graciosísima... «La calamidad pública número 1»; Jane Withers, con más dinamita, pimienta y haciendo más maldades que nunca, en «Mi abuelito», se estrena hoy, acompañada del sentimental y conmovedor drama «Es mía», con Sally Blane y Claire Trevor.

Una de esas historias sensacionales que los periódicos publican en su primera plana y apasionan al público por su desconcertante tema..! Completa el programa el Noticiero Universal.

Los precios: 15 centavos de 2 y media a 5 y media y 20 centavos después. Niños a todas horas 10 centavos menores de 10 años.

El viernes, extraordinario programa. Marlene Dietrich, Herbert Marshall y Melvyn Douglas, en la gloriosa super-joya «Angel» y Gary Cooper y George Raft en el espectacular drama «Almas en el mar». El sábado y domingo: Dolores del Río, G. Sanders y Peter Lorre en la peligrosa aventura «El Lancero espía» y César Romero en la sensacional producción «Peligrosamente tuyo».

ROXY: «CENIZAS DEL AYER»

En día de moda presenta hoy el elegante «Cinema Roxy», situado en 14 y Primera, Reparto Almendares el pre estreno de la gran producción Warner: «Cenizas del Ayer», la trágica novela de la vida de una mujer adorable e infortunada. Bette Davis, proclamada como la mejor actriz americana es la protagonista del drama entretanto que Henry Fonda, uno de los galanes más simpáticos del cinema es el hombre a quien ella ama, y el gran actor Ian Hunter es aquel que la protege.

Completa el programa el estreno del último Noticiario Fox Movietone, un lindísimo cartón en colores titulado: «Casino de París» y la divertidísima cinta Warner, «Cántame tus amores», donde el comicísimo Hugh Herbert hace reir hasta morirse al público en el role de un millonario cleptómano que se roba todo lo que encuentra a su paso. Los precios para hoy serán los del primer turno: 20 centavos luneta por la tarde y 30 centavos por la noche. El balcony y los niños 10 centavos por la tarde y 15 centavos por la noche.

Mañana la regia producción Warner, «Las masas rugen» por Claude Rains, y «El Mundo Cambia», un interesantísimo film donde aparece como protagonista el formidable actor Paul Muni.

ROXY: «EL CAPITAN FRANK HAWKS», FAMOSO AVIADOR

Apareciendo por primera vez en la pantalla en una serie de sensacionales episodios de proezas aéreas, el capitán Frank Hawks, As de Ases de la aviación internacional acaba de filmar para la Columbia Pictures, uno de los dramas más absorbentes de cuantos se han llevado al celuloide. «Realizar un descenso en barrena a razón de 200 millas por hora para controlar el aeroplano a sólo unos pocos pasos de la tierra, es un juego de niños en comparación con la filmación de una serie de episodios aéreos», nos acaba de declarar el Capitán Frank Hawks.

«Cuando la Columbia me encargó del papel principal en su serie de episodios titulada: «El fantasma del Aire» o «El Piloto Misterioso», no pude imaginarme que para llevar las más intensas emociones a los fanáticos del cine tendría yo que hacer acopio de todo mi valor, de toda mi experiencia de 20 años en el aire.

Tales han sido las declaraciones del Capitán Frank Hawks, después de terminar para la Columbia su gran serie de episodios «El fantasma del aire».

El «Cine Roxy», del Reparto Almendares, ha adquirido el privilegio de estreno en Cuba de esta supersensacional serie. El primer episodio se proyectará el próximo viernes y continuará apareciendo un episodio semanal, el cual se proyectará todos los viernes, sábados y domingos.

RIVOLI: «NO BASTA SER MADRE»

Programa especial es el que exhibe hoy el familiar teatro «Rívoli» de 4ta. y 5ta., La Sierra, Teléfono FO-1130, comenzando el programa a las 4 y 30 por el orden siguiente: Cartón comedia y revista, José Borh en la suntuosa producción que lleva por título: «Así es la mujer» y complementa el programa Sara García, Miguel Arenas, Carlos Orellana, Adrian Delhort y María F. Ibáñez en la super-producción gloria del Cine español que lleva por título: «No basta ser Madre». Este programa se repite por la noche a las 8 y 30.

Precio: Tanda: 10 centavos. Todos. Noche 15 centavos. Todos.

Mañana: Andrea Palma en «Sor Juana Inés de la Cruz» y Leopoldo (Chato) Ortín en «Silencio Sublime».

El viernes: «El gran Misterio del Aire». Serie en 15 episodios que se exhibe completa.

REINA: «LA CASA DE QUIROS» Y «LA LLAGA»

El doble programa que exhibió ayer la empresa López y Rouco del bien conocido super-cine «Reina» de Rayo y Reina con el teléfono M-2272 se proyectará hoy de nuevo, dando comienzo la función que es continúa a las dos en punto con el estreno de la revista semanal Fox Movietone News y un gracioso cartón.

Luis Sandrini el dinámico cómico porteño en la producción: «La Casa de Quirós», está insuperable, la película no tiene desperdicio desde que aparece en escena es una continua carcajada, hace olvidar los malos negocios, lo secundan en este films, Alicia Vignoli, José Olara y Héctor Quintanilla.

La otra producción a proyectarse es el drama escrito por Don Federico Gamboa «La Llaga», interpretada por René Cardona y dirigida magistralmente por Ramón Peón.

Los precios son a base de 15 centavos la luneta hasta las seis y medias y 20 centavos después. Niños 10 centavos y la tertulia familiar con cómodas butacas 10 centavos a todas horas.

Mañana: «Cinco días de Vida» y «Melodías de Broadway de 1938».

RIALTO: «FANG EL TEMERARIO»

¡Un formidable programa! ¡Dos magníficos estrenos, tiene para hoy «Rialto»! Comenzando desde las dos y cuarto de la tarde en función continua, presenta al gra nactor: Boris Karloff, no como un monstruo ni un hombre enmascarado, sino como un actor de fuertes gestos y expresivos ademanes en el impresionante drama; titulado: «Fang el Temerario», secundado por Ricardo Cortés y Beverly Roberts.

La otra película estreno de hoy es «El precio de la fama», un bello romance, en el que hace su debut como estrella el famoso cantante Kenny Baker de deliciosa voz, con el que cooperan Alice Brady y el simpaticiquísimo actor Frank McHugh.

Completan el programa un gracioso cartón en colores: «La divina Gloria» y el acostumbrado Noticiero de asuntos mundiales.

Precios: 20 centavos mayores hasta las cinco y media: 30 centavos después. Niños 15 centavos.

Mañana: La mejor actriz americana en su obra maestra: Bette Davis en «Cenizas del Ayer» secundada por Henry Fonda y Ian Hunter.

Además: «Marineros en tierra» por el gran bocaza: Joe E. Brown.

LARA: «EL IDOLO DEL REGIMIENTO»

Muy precioso programa brinda hoy el favorito cine de las familias «Lara», de Prado y Virtudes, con el teléfono M-2421, a sus asiduos. programa en el que figura una de las más felices creaciones de la noviecita de la pantalla Shirley Temple.

Hoy en función continua de 2 de la tarde a 11 y 30 de la noche se exhibe revista, comedia, estreno de la preciosa, regia, original superjoya: «El ídolo del Regimiento», creación de la pequeña Shirley Temple con Victor McLaglen y estreno de la soberbia, emocionante producción de aventuras detectivescas «Chan en las olimpíadas» con Warner Oland.

Precios: 10 centavos la luneta a todas horas. Entre y salga cuando quiera.

Mañana: «Jalisco nunca pierde», con «El Chaflán» y «Vaya un angelito» con Jane Withers.

PRADO: «LA VIDA DE EMILIO ZOLA»

Para hoy tiene «Prado» el elegante teatro «Prado» en matinée de 2, y tandas de 5 y 8 y 15, un grandioso programa por el precio de siempre de 10 cts., exhibiendo en primer lugar una de las mas interesantes joyas de la trágica actriz Bette Davis «Misterio en la niebla» y a petición la más grandiosa film de la temporada, la película que es honra del séptimo arte «La vida de Emilio Zola» por Paul Muni. Mañana, dos grandes producciones «Saratoga», por Clark Gable y Jean Harlow y «Rose Marie» por Nelson Edy y Jeanette McDonald. El viernes «Saratoga» por Jean Harlow y «La divina coqueta», por Joan Crawford.

ESCIPION, EL AFRICANO

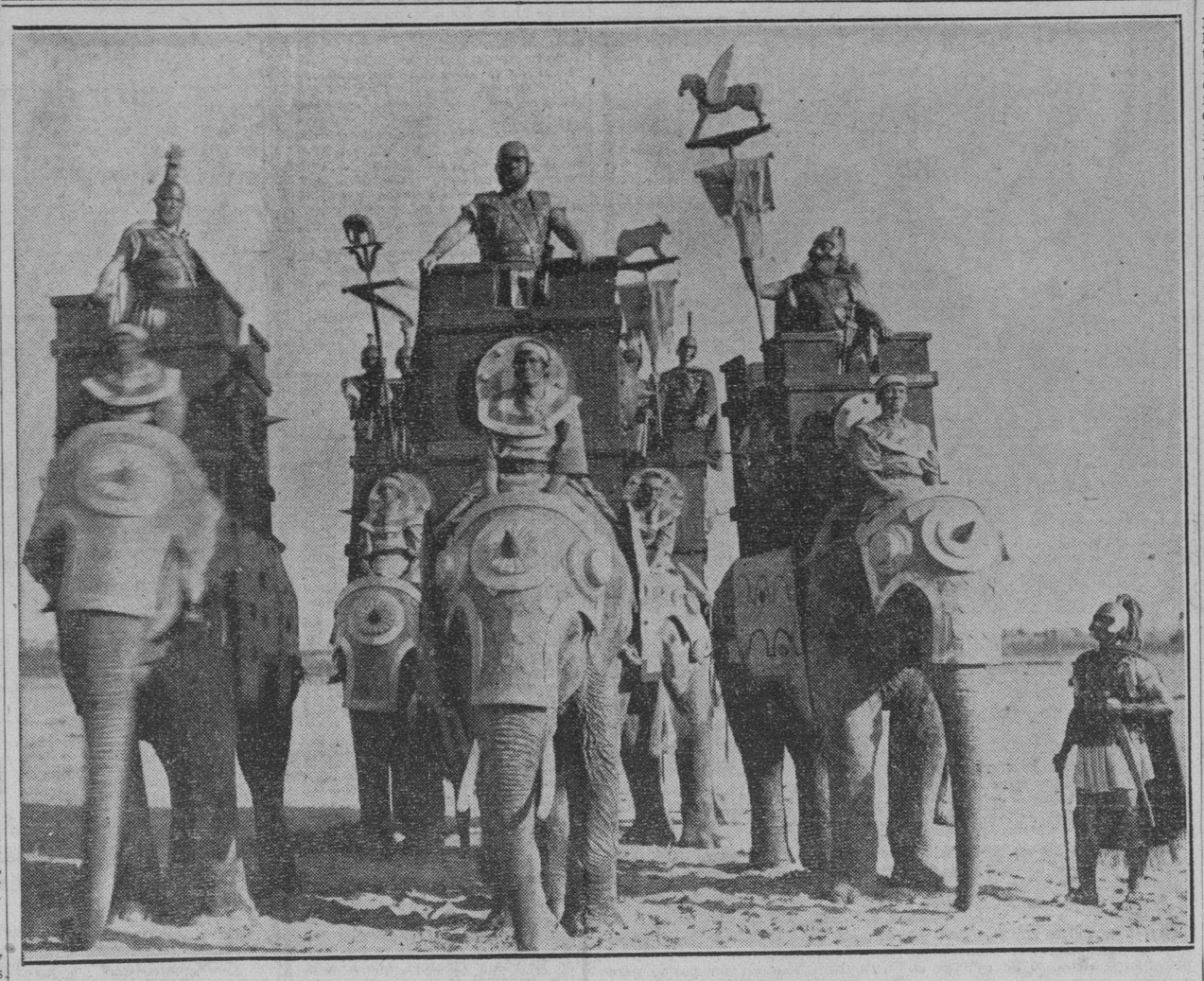

EN CIEN COMBATES probó Aníbal, jefe de las tropas cartagine as, su valor personal. No rehuía el peligro este formidable guerrero. Por eso, creyendo que sus elefantes darían el golpe decisivo a las legiones de Roma, los ordenó de manera que atacaran inmediatamente. Trepó sobre uno de ellos y desde allí comenzó a dirigir el ataque. El enorme paquidermo empezó a avanzar sobre la arena cálida del desierto. Las insignias de Cartago brillaban bajo el sol de la mañana. Aníbal, más arrogante que nunca dió a señal... En la película «Escipión, el Africano» se ve este minuto esplendoroso, precursor de la batalla de Zama.

VERDUN: «LA FUGA»

Con extraordinario éxito fué estrenada ayer en este popular teatro la bellísima producción argentina «La fuga», una comedia sentimental llena de colorido y belleza donde las sombras viciosas del hampa contrastan con el sol puro de la sencilla vida campesina. Un malhechor regenerado por el amor de una jovencita, un bello romance animado por destacadas figuras del cine en español entre las que aparecen Santiago Arrieta, Niní Gambior y la atrayente cancionista Tita Morello. Además se exhibe la interesante cinta «La enseñaron a matar» con Franchot Tone y Spencer Tracy. El Noticiero Universal y el documental en español «Paraíso terrenal» son el complemento del programa.

La función dará comienzo a las 2 de la tarde y los precios señalados son los siguientes: Antes de las 6 y 30 luneta 20 centavos. después de dicha hora 30 centavos. Los niños y la tertulia con butacas 15 centavos a todas horas.

ACTUALIDADES: «MARTHA RICHARD»

Un formidable programa es el que anuncian las carteleras del confortable y predilecto cine familiar «Actualidades», de Monserrate 8 y 10, con el teléfono M-5575, para hoy.

En función continua, siempre de 2 de la tarde a 11 y 30 se exhibirá revista, comedia, estreno de la formidable, emocionante film de espionaje con argumento sensacional «Martha Richard, al servicio de Francia» creación de Edwige Feuillere, la mujer más bella de París y Eric Von Stroheim y estreno de la estupenda, dinámica producción de mucha acción «Un gran reportaje» con Claudia Morgan y Ralph Morgan.

Mañana: «El misterioso Mr. Wong» con Bela Lugosi y «El ídolo roto».

LIRA: «MAZURKA»

La empresa del favorito cine de las familias «Lira», sito en Industria y San José, con el teléfono M.4471, sigue ofreciendo a sus asiduos los mejores y más interesantes programas.

Hoy en función continua comenzando a la 1 y 30 de la tarde se pasa por la pantalla gigante revista comedia, estreno de la grandiosa, regia, super-joya «Mazurca» con la genial actriz Pola Negri y Ingeborg Theek y estreno de la preciosa, regia, extraordinaria producción «La última noticia» con Fred Mac Murray y Frances Farmer.

Precios: mayores 10 centavos hasta las 6 y 30 y 15 centavos después. Los niños 5 centavos a todas horas.

Mañana: gran programa en español con «El deber» y «El secreto de Ana María» con Lina Yegros.

INFANTA: «LA BAILARINA ROJA»

Un magnífico programa señala para hoy la cartelera del gran teatro «Infanta», del circuito Edelberto de Carrerá, de la calzada del mismo nombre esquina a Neptuno, teléfono U-3700, con dos regios estrenos siendo la principal la cinta: «La diablilla roja,» con Vera Korene, una producción de bellísimo argumento, de gran interés por lo bien desarrollada su trama, además de tener un ambiente de lujo vemos preciosas y esculturales mujeres ejecutando finísimas danzas; le sigue en turno el estreno de la cinta que se titula: «Asesinato sin clave», con Walter Connolly, Irene Hervey y otros, completa el programa la Revista Paramount. Los precios para hoy son: Hasta las 5 y media luneta mayores 20, niños 15, tertulia 10, después: luneta mayores 30, niños 15, tertulia 15, niños 10. Mañana: estreno en Cuba, «Cielito lindo», y «Redención».

OLIMPIC: «JALISCO NUNCA PIERDE»

«Olimpic», en Línea y B, en el Vedado, con el teléfono F-6263, de la cadena Alvarez-Hernández.

En sus tandas elegantes de 4 y 45 y 9 y 45 este elegante cine exhibe un cartón y estreno de la divertida, original, preciosa super-comedia mexicana «Jalisco nunca pierde» creación de El Chaflán, Barcelata y su trio Calavera y otros conocidos artistas mexicanos.

A las 6 y 30 y 8 y 30 se exhibirá la bella, soberbia producción «La insignia del honor» con el joven atleta Buster Grabbe.

Precios: mayores 15 centavos en la tanda y 20 centavos por la noche. Los niños y la tertulia 10 centavos a todas horas.

Mañana: episodio, pre-estreno de «Mi abuelita» con Jane Withers y «Es mía». Regirán mañana precios de primer turno.

MAJESTIC: «EL AS DEL ACELERADOR»

Programa regio es el que presenta hoy el cómodo y elegante teatro «Majestic» de Consulado 116, teléfono M-4477 comenzando el programa a las 2 en punto por el orden siguiente: cartón comedia y revista Jean Gabín, Mireille Ballin, Gabriel Gabrio, y Line Noro en la super producción: «Vencido por amor». Esta producción es un drama de amor y dolor, profundamente intrigante, cuya trama movida y emocionante, nos muestra en toda su trágica realidad, los sentimientos primitivos que se agitan en el alma del hombre que la sociedad ha colocado al margen de la ley por la amenaza que para ella éste constituye. Cómo viven los hombres honrados y buenos.... cómo es la vida de la mayoría de la gente. No deje de ver esta super-joya, y complementa el programa Brian Donlevy, Rochelle Hudson, Barton McLane, Robert Kent, Harry Carey y Pauline Moore en la soberbia producción titulada «El as del acelerador». Este programa se repite en tanda de 5 y por la noche a las 8 y 15.

Precio: Luneta o preferencia antes de las 6 y 30 10 centavos, después 15 centavos. Mañana: Homenaje a Jean Withers en «La diablilla» y «Vaya un angelito».

VIVES: «DESPUES DE AQUELLA NOCHE»

«Vives», de Vedado, del circuito Edelberto de Carrerá, teléfono F-3128, ofrece para hoy, en tandas elegantes de 5 y 15 y 9 y 30, el estreno de la formidable comedia de ambiente social, «Después de aquella noche,» por Bárbara Stanwick y Herbert Marshall, reservándose para las 4, y 8 y 30, el también estreno de «La rancherita», por Armida y John Beal. Precios: Por la tarde, mayores 20 centavos y 30 centavos por la noche. Niños 15 centavos y tertulia 10 centavos a todas horas. Mañana, «El terror de Shanghai», por Boris Karloff, y «Otra aurora», por Kay Francis y Errol Flynn. El viernes, «Allá en el Lejano Oeste.» por Laurel y Hardy. El sábado, «Espía de Napoleón», por Richard Barthelmess .El domingo, el sensacional estreno de «La bailarina roja», que es una reivindicación de Mata-Hari, la famosa espía javanesa.

EVITE ACCIDENTES
VIAJANDO EN
TRANVIA

domingo 6 10 a.m. LUNETAS 30¢ NIÑOS 20¢
ALKAZAR de los
la FIESTA de los CARTONES
¡MUCHOS REGALOS!
17 cartones ¡EN COLORES!
MICKEY MOUSE, EL PATO DONALD, POPEYE, BETTY BOOP, SCRAPY, GALLO BOBO, LA VACA SOÑADORA, EL CONEJO BLAS, Y OTROS NUEVOS ASTROS...!!!

CUATRO CAMINOS: «CASCARRABIAS»

Se ha logrado confeccionar un fenomenal programa para el concurrido cine de las familias, el «Cuatro Caminos» de Belascoain y Tenerife, con el teléfono M-3676, comenzando a la 1 y 30 de la tarde con cartón, revista, comedia, la sensacional y grandiosa joya interpretada por Fred McMurray que lleva por título «La última noticia», y para completar lo monstruoso del programa se proyecta la obra que ha causado gran admiración en todos los públicos titulada «Cascarrabias», (copia nueva) hablada en español, e interpretada por el rol de estrellas más grandioso de la época: Barry Norton, Ernesto Vilches. Los precios que regirán son: hasta las 6 y 30 de la tarde luneta 15 centavos, después 20 centavos, los niños y la comodísima tertulia familiar, diez centavos a todas horas.

Mañana: Grandioso estreno», «El admirable aventurero», por Victor Francen, y «¡Centinela alerta!» (en español) por Angelillo, el rey de la copla andaluza. El viernes, «Cielito lindo», la película que arrebata con el gran actor cómico Chaflán.

GRIS: «EL LANCERO ESPIA»

Día de gala será el de hoy en la elegante bombonera del cine «Gris», sito en Baños y 17, en el edado, con el teléfono F-4292, pues su empresa Heydrich-Fernández Ledón ha combinado un programa extraordinario, en el que figuran dos pre-estrenos.

A las 4 de la tarde y 8 y 15 se pasa por la pantalla gigante la magnífica y muy soberbia producción de original argumento «Peligrosamente tuyo» creación de César Romero y Phillips Brook.

En tandas elegantes de 5 y 30 y 9 y 45 variedad, un cartón y regio preestreno de la más extraordinaria, emocionante, atrevida película que usted haya visto, con un interesante y muy soberbio argumento «El lancero espía» con la bella actriz Dolores del Río, Peter Lorre, George Senders y otros.

Precios: mayores 20 centavos por la tarde y 30 centavos por la noche. Los niños 15 centavos y la tertulia 10 centavos a todas horas.

Mañana: «Pie de sedas» y «Baches en las nubes» con Joe E. Brown.

MODERNO: «ESPIA DE NAPOLEON»

Para hoy señalan las carteleras del elegante y preferido teatro «Moderno» de Jesús del Monte, con el teléfono X-1305, un sorprendente preestreno Continental «Espía de Napoleón», de Richard Barthelmess y Dolly Haas; una fastuosa superproducción de regio ambiente e intrigas cortesanas; la acompaña en el programa la colosal cinta en español titulada «Redención», de Andrea Palma, El Chaflán, Pedro de Córdova; un cartón-comedia, «Sinfonías tontas»; y una «Revista Universal». Hasta las 6:30, veinte centavos, después 30 centavos; niños 15 centavos; terutlia familiar 15 centavos a todas horas.

Mañana, grandioso y selecto programa que abarca todos los gustos. «Sonata de media noche», por el gran Paderewski y Charles Farrell; y «El prisionero de Zenda», de Ronald Colman, Madeleine Carroll; lunetas 10 centavos hasta las 6:30; tertulia 10 centavos.

NORMA: LA COMPAÑIA OTERO-ARREDONDO

Gran día será el de hoy en el favorito cine de las familias «Norma», sito en Concha y Luyanó, ya que se anuncia el debut de la Compañía Otero-Arredondo, un conjunto que hace las delicias de todos.

Hoy, en tanda a las 5 y función nocturna a las 8:30, se exhibirá comedia, películas y en la escena debut de la bien conjuntada compañía de zarzuelas cubanas Otero-Arredondo, con el simpático gallego Adolfo Otero y el popular negrito Arredondo como principales figuras, que llevan a escena las más divertidas comedias y apropósitos y un fin de fiesta interesantísimo.

Vea programas.

Mañana: «El viaje misterioso», con Edmund Lowe y «La dama de las camelias», con Robert Taylor.

FLORENCIA: UN NUEVO TEATRO, ORGULLO DE LA HABANA

Muy pronto será inaugurado el nuevo teatro «Florencia», situado en San Lázaro 394. Conviene aclarar que no se trata del viejo cine del mismo nombre, más o menos remozado, sino de un moderno y bellísimo edificio construído por el arquitecto Max Borges, poniendo a contribución sus inagotables recursos y competente personal técnico y artístico y dispuesto a realizar una obra modelo provista de las más recientes innovaciones y a tono con el grado de progreso extraordinario alcanzado últimamente por el cine sonoro. La nueva empresa del «Florencia» es la misma del cine «Verdún», los señores Solís y Propin, quienes, conocedores como son del negocio y de sus más íntimas necesidades, no han reparado en medios con tal de dotar a la Habana de un nuevo salón de espectáculos que a la vez que motivo de orgullo urbano para los habaneros, sea centro de distracción y confort para los espectadores. Los mejores aparatos y accesorios de progreso cinematográfico, han sido instalados en el nuevo teatro «Florencia».

ESCENARIO y PANTALLA

MAÑANA: LA FIESTA DE LOS ESTRENOS EN EL MARTI

Mañana será el día de gala en Radioescenario con motivo de la celebración de una gran función extraordinaria titulada «La fiesta de los estrenos». A las dos de la tarde comienza una monumental función infantil con cartones de muñequitos, comedias graciosísimas y revista; y las películas «Justicia siniestra», de Buck Jones, y «La Diablilla», por la traviesa Jane Withers. A continuación la revista «Alegría infantil», por la compañía de pequeños artistas de Radioescenario. ¡Importante! Regalos de juguetes para todos los niños que asistan! Precios: mayores, 30 centavos; niños, 20; tertulia, 10 centavos.

A las nueve de la noche, «La fiesta de los estrenos», con los siguientes: «Do You Speak English?» «Pous en New York», por la compañía de Pous; el sketch de palpitante actualidad política «Un candidato de empuje», original de Pepín Rodríguez, y grandioso fin de fiesta con artistas de la calidad de Tomasita Núñez, Zoraida Marrero, Graciela Santos, Jorge Escudero y sus guitarristas, Margot Alvariño, Bola de Nieve, Adelina Durán y otros.

Se rifarán preciosos regalos entre los concurrentes.

Orquestas de Radioescenario, los Hermanos Le Batard. Localidades numeradas al siguiente precio: Luneta, 60 centavos; Butaca, 50 centavos. Tertulia, 20 centavos.

HOY: EN EL CONSERVATORIO «LA MILAGROSA»

Esta noche, a las 8 en punto tendrá efecto una audición de ejercicios artísticos en el Conservatorio La Milagrosa, sito en San Miguel 159, altos, que dirige el maestro José Valls. Mañana continúan estos ejercicios y el viernes a las 8 y 30 se ofrecerán un concierto por los graduados, el que será presidido por el señor Secretario de Comunicaciones.

He aquí el programa de los ejercicios de sta noche:

Studio, de Alard, José María Pérez; My Song, de Vogt, Otto Alcón Reverie, de Greenwald, Hirán González; Rondó, de G. Martin, Julio Ramos; Remembrance, Pogt, Rodolfo Villamil; Morning Song, de Vogt, Humberto Arias; Petit Carnaval, Streabbog, Elvira Amor; Pomponnette, Durand, Ma. Antonia Suárez; Uarda, de Greenwald, Juan Cerda; Edelweiss Glide, de Vanderbeck, Carmen Suárez; Sonatina, de Dussek, Dalia Fernández; Meodamia, de Greenwald, Mary y Manuelita González; Aída, Marcha, de Hitzel, América Riesgo; Estudio, de Rossler, Carlos M. Díaz; Flores y Mariposas, de Brull, Margarita Valls Pérez; Loves Dream, de Czibulka, Sofía Morales; Romance sans Paroles, de Streabbog, Haydée García; Estudiantina, de Lecuona, Bernardo González; Song of India, de R. Korsakow, Gertrudis González; Serenata, de Schubert, Alberto Fajardo; Vals número 3, de Chopin, Luisa Agüero; Nocturno No. 2, de Chopin, Luisa Simó; Polonesa No. 1, de Chopin, Olga Simó; Scene de Ballet, de Beriot, Aida Hermida; Granada, de Alberniz, Fabiola Pineda; Danza y Estudio, de F. Mora, Héctor Pérez; Spring Song, de Mendelsson, Amparo Carrión; Rondó Caprichoso, de Mendelsson, Esther Acosta; Concierto número 7, de Beriot, Miguel Rueda; Claro de Luna, Sonata, de Beethoven, Olga Gancedo.

RADIO CINE: EXITO DE «EL SUBMARINO TRAGICO»

A llenos diarios, en la más espaciosa sala de Cuba, Radio Cine, está exhibiendo el doble programa Warner, con un gran éxito. George Brent, con Pat O-Brien y Wayne Morris, en la más espectacular de las películas «El submarino trágico, la emoción del fondo de los mares. Tragedia, sensación llevada a la pantalla con toda la flota de la armada american.

Además se estrena «Tú eres mi estrella», esta linda película, también Warner, es interpretada por Donald Woods, con Jeanne Madden, tiene su desarrollo en Hollywood, que nos lo describe tal como es. Una revista, y un cartón completan este gran programa.

Los precios son: 30 centavos hasta las 5 y media y 40 centavos después. Niños, 20 centavos tertulia, 10 centavos.

Mañana, este mismo programa.

El lunes, se presenta a los grandes actores Cary Grant con Constance Bennett, en la más original de las películas, «Fantasmas Bohemios», vea, un auto que camina solo, se maneja solo, y cambia de ruedas solo. Usted gritará, pateará, se emocionará, porque nunca se ha hecho nada como «Fantasmas Bohemios». Será una carcajada durante toda su proyección, no falte el lunes a Radio Cine, y por si esto fuera poco se estrena también «El viejo borrachín», la creación más grandiosa de Wallace Berry.

DE PRO-ARTE MUSICAL

Para los días 21 y 23 de febrero anuncia Pro-Arte Musical, exclusivos para sus socios, dos interesantísimos Conciertos del famoso conjunto Barrere-Britt Concertino.

El primero de marzo será la Fiesta de Ballett por el Curso de Baile de la Sociedad que dirige el Profesor Yavorsky en función para los socios. Por acuerdo de la Directiva, esta Fiesta de Ballet se dará el lunes 28 de febrero a beneficio de dicho profesor, quien por prescripción facultativa tiene que embarcar al extranjero.

El programa de la Fiesta de Ballet ha sido combinado de manera admirable por lo que resultará un nuevo éxito para el maestro y sus alumnos.

El 14 y 16 de marzo actuará en la Sociedad el gran pianista Harold Bauer, en sustitución de Casadesus que se ha visto imposibilitado de cumplir su contrato.

Mildred Dilling, la celebrada arpista, será presentada en abril 4 y 6, y los eminentes artistas del Metropolitan Elizabeth Rethberg y Ezio Pinza en el mismo abril los días 20 y 22.

De otro importante contrato en tramitación daremos cuenta oportunamente.

WILSON: «CAMPEON DE NACIMIENTO»

«Wilson», en Belascoaín y San Rafael U-5863; 10 centavos de 1:30 a 6:30 y 15 centavos después. Niños 10 centavos a todas horas.

Hoy, tarde y noche, la revista semanal, la variedad especial «Richard Hunber y su Orquesta» y el cartón «Este se va al Oeste» y las super atracciones «Campeon de nacimiento», estupenda super producción Warner, interpretada por Bette Davis y Edward G. Robinson; y «Otra Aurora», super joya extraordinaria, interpretada por Kay Francis y Errol Flynn.

A las 5 p.m. «Campeón de nacimiento», por Bette Davis y Edward G. Robinson y «Otra aurora», por Kay Francis y Erroi Flynn.

Mañana: «Jalisco nunca pierde», comedia costumbrista, toda en español, por Esperanza Baur y «El Chaflán» López y «Número equivocado», magnífica atracción especial, interpretada por Robert Young y Ann Sothern.

El viernes: «La última noticia», sensacional y emocionante producción Paramount, interpretada por Fred Mac Murray, Frances Farmer y Charles Ruggles; y «Así es la mujer», toda en español, por Sara García.

MAXIM: «MELODIA PARA DOS»

Muy precioso programa, en el que figuran dos bellas films, es el que brinda a sus asiduos hoy, el simpático y confortable cine de las familias, «Maxim», de Bruzón y Ayestarán, con el teléfono U-7049, el favorito de las familias de la barriada.

Hoy en tanda a las 5 y nocturna a las 8:30, se pasa por la pantalla gigante, revista, comedia, estreno de la preciosa, regia, original super comedia musical «Melodía para dos», con Cecilia Parker, Patricia Ellis, el tenor James Melton y otras estrellas y estreno de la bella, magnífica, interesante producción «Cuidado con los marinos», por Buster Crabbe, Lew Ayres y otros.

Precios populares rigen hoy.

Mañana: «Madre tierra», con el señor Don Paul Muni y «El dragón blanco», con Elissa Landi.

INGLATERRA: «CAMPEON DE NACIMIENTO»

«Inglaterra», en San Rafael y Consulado, M-5527; 10 centavos de 1:30 a 6:30 y 15 centavos después. Niños 10 centavos a todas horas.

La mejor proyección y el más perfecto sonido de la Habana, con el nuevo equipo sonoro Sincrofilm Philips», con pantalla de cristal.

Hoy, tarde y noche, la revista semanal (Metrotone); la variedad especial «Richard Hunber» y el cartón «Este se va al oeste» y las super atracciones «Campeón de nacimiento», estupenda super producción Warner, interpretada por Bette Davis y Edward G. Robinson; y «Otra aurora», regia joya especial interpretada por Kay Francis y Errol Flynn.

A las 5 p.m. «Campeón de nacimiento», por Bette Davis y Edward G. Robinson y «Otra Aurora», por Kay Francis y Errol Flynn.

Mañana: «Jalisco nunca pierde», estupenda comedia costumbrista ,toda en español, por Esperanza Baur y El Chaflán López; y «Número equivocado», magnífica atracción especial, interpretada por Robert Young y Ann Sothern.

El viernes: «La última noticia», por Fred Mac Murray, Frances Farmer y Charles Ruggles y «Así es la mujer», toda en español, por Sara García.

CUBA Y ROJO: BUENOS PROGRAMAS

Cuba

«Cuba», el favorito y elegante cine sito en Suárez y Corrales, brinda hoy a sus asiduos un programa soberbio, en el que figuran dos colosales films. En tanda a las 5 y nocturna a las 8:15, se exhibirá revista, comedia, estreno de la formidable film «La prueba suprema», con Wendi Barrie y estreno de la grandiosa, regia, extraordinaria super joya «Los candelabros del emperador», con Louise Rainer y William Powell. Precios: damas y niños 5 centavos y caballeros 10 en la tanda y mayores 10 y niños 5 por la noche. Mañana: «Cien hombres y una muchacha» y «De regreso».

Salón Rojo

«Salón Rojo», el coquetón y favorito cine familiar, de Monte y Antón Recio, brinda hoy otro soberbio programa. En tanda a las 5 y nocturna a las 8:15, se exhibirá revista, comedia, estreno de la estupenda, soberbia producción en español «Una mujer en peligro», con Antoñica Colomé y estreno de la sensacional y formidable film «La ruta sin fin», con Victor Frances, Jean Pierre y otros actores franceses. Precios: damas y niños 5 centavos y caballeros en la tanda y mayores 10 y niños 5 por la noche. Mañana: espléndido programa.

UNIVERSAL: «LA AMENAZA DE LA SELVA»

Fantástico es el programa que la Empresa Tió, del predilecto y muy popular cine «Universal», de Egido entre Muralla y Sol, ha combinado para hoy, para hacer las delicias de sus favorecedores.

En función continua de 1 a 11 de la noche, rigiendo los más populares precios, se exhibirá revista, comedia, la sensacional super serie en 15 emocionantes episodios «La amenaza de la muerte» y por último la estupenda, emocionante producción «La antesala de la muerte», con Margaret Churchill y Ralph Bellamy.

Mañana: otro programa formidable con dos grandes estrenos: «Padres salvajes» y «Melodía para dos».

BELGICA Y VIOLETA: INTERESANTES PROGRAMAS

Bélgica

Dos magníficos estrenos para hoy a precios de cinco centavos damas y niños, en matinée y tanda, con las regias producciones tituladas «Contrabando de oro», por Conrad Nagel, de argumento de mucha acción y «23 horas y media de licencia», por James Ellison, comedias y cartones y el episodio 11 de la serie «El águila negra» ,que se pasa en todos los turnos. Mañana: «La canción del Río», de Joel Mac Crea y Barbara Stanwyck y «No basta ser madre» ,en español. Damas 5 centavos.

Violeta

En este concurrido cine de las familias, se ha seleccionado un programa maravilloso como homenaje a Deanna Durbin, chiquilla de encantadora voz— se han buscado sus dos grandes producciones: «Tres señoritas a la moderna» y «Cien hombres y una muchacha» más el episodio 11 de la serie «El águila negra». Los precios son de cinco centavos todos en matinée y tanda. Mañana: «El rey de la montaña», por John Wayne y «Risas en los ojos», comedias y cartones.

M.E.C.D. 2016

AHORA SE PUEDE ENGORDAR FACILMENTE

Está demostrado por la ciencia médica que las personas delgadas están faltas de vitaminas pero estas vitaminas deben de ser naturales como las que se encuentran en los vegetales. El nuevo remedio Malto Haduol es una combinación de extractos de trigo, cebada y avena malteados conteniendo por lo tanto las vitaminas A, B, D y G en su estado natural.

También esta medicina contiene aceite puro de hígado de bacalao que como es sabido contiene también la vitamina antirraquítica F. Tomando este nuevo remedio aumentará usted en peso a las primeras cucharadas. Su sabor es muy agradable y su asimilación es perfecta. No se conoce mejor medicina para engordar y nutrir a niños, jóvenes y ancianos. Tome Malto Haduol y pésese todas las semanas, usted mismo habrá de notar los beneficios en su salud, y lo recomendará a las personas de su amistad.

Fíjese bien en el nombre del producto legítimo. De venta en Farmacias. Si no lo encuentra escriba a J. Casanova, Apartado 1204, Habana.

Los Gérmenes del Asma Destruídos En 3 Minutos

La asfixia, la dificultad para respirar, el ahogo del asma y la bronquitis, envenenan su sistema, arruinan su salud y debilitan su corazón. Mendaco, la fórmula de un médico americano, empieza a exterminar los gérmenes del asma en 3 minutos, purifica la sangre y produce nueva vitalidad haciendo posible que Ud. duerma profundamente toda la noche, que pueda comer cuanto guste y gozar de la vida. Mendaco es tan eficaz que se garantiza que en 24 horas hará que Ud. pueda respirar fácil y libremente, haciendo desaparecer por completo el asma en el término de 8 días, o se le reembolsará su dinero al devolver el frasco vacío. Consiga Mendaco en la botica, la garantía lo protege a Ud.

Su médico le dirá que el HIGADO Y AZUFRE enriquecen la sangre

Aquí tiene Ud. un espléndido tónico que le dará sangre roja y pura y le conservará vigoroso.

Ensaye el Compuesto Tunison de Hígado y Azufre. Contiene extracto concentrado de hígados frescos que los médicos recomiendan para los pacientes anémicos. Fácil de tomar en cápsulas sin sabor y en líquido. El Compuesto Tunison también contiene azufre para purificar la sangre.

Comience a vivir una vida más entusiasta. Comience hoy mismo a tomar el Compuesto Tunison. De venta en todas las farmacias. 4C

EL TÓNICO QUE VIGORIZA.

COMPUESTO TUNISON DE HIGADO Y AZUFRE R. 678

FARMACIA DROGUERIA "JOHNSON" DE TURNO LOS LUNES Obispo nº30 TELEFONO-A-2129.

"LA MAYOR" 35 EDIFICIOS 700 EMPLEADOS SARRÁ DROGUERIA ABIERTA TODOS LOS DIAS TODA LA NOCHE LOS MARTES A-8026 A-3641

FARMACIAS DE TURNO HOY MIERCOLES

DESDE BAHIA A PASEO DE MARTI (PRADO)

Calle y Núm.	Teléfs.
Habana No. 112	A-8778
Inquisidor No. 1	A-6413
Luz y San Ignacio	M-6677
O-Reilly No. 11, por Cuba	A-7544
Villegas No. 33	M-4030
Paula 64	M-2866
DE PASEO DE MARTI (PRADO) A PADRE VARELA (BELASCOAIN)	
Carmen y Tenerife	M-5121
San Lázaro y Campanario	M-4486
Reina No. 107	M-4188
Escobar No. 48	U-6813
Consulado y Trocadero	M-5052
San Rafael No. 37	M-5588
Suárez y Apodaca	M-5190
Amistad y San José	A-6663
San José y Gervasio	U-3030
Neptuno y Manrique	M-4160
Neptuno 17	A-6566
DE P. VARELA (BELASCOAIN) A AVE. DE MENOCAL (INFANTA)	
Carlos III e Infanta	U-6308
Carlos III No. 8	U-2195
Castillo y Santa Rosa	M-4655
San Rafael 172	U-7077
Belascoain 126 A y B	M-7551
Neptuno y Oquendo	U-6924
VEDADO	
Calzada 84, entre A y B	F-6271
9 e I	F-6161
Línea 56	F-4040
23 y G	F-6119
D, entre 19 y 21	F-6292
VIBORA	
Jesús del Monte 695	I-7678
San Francisco y Buenavista	I-7518
JESUS DEL MONTE Y SANTOS SUAREZ	
Juan Delgado y Lacret	I-7755
Rodríguez y Dolores	I-7613
Santos Suárez 10	I-7332
LUYANO	
Santa Ana y Cueto	X-1111
J. Alonso E. Infanzón	X-2371
Herrera y Justicia	X-1936
CERRO	
Calzada del Cerro 895	I-7486
Palatino y Atocha	I-7719
Calzada del Cerro 527	M-9768

Este grupo deberá prestar servicio público todo el día y la noche de los domingos siguientes: Enero 16, Febrero 27, Abril 10, Mayo 22, Julio 3, Agosto 14, Septiembre 25, Noviembre 6 y Diciembre 18.

Estos turnos han sido acordados en cumplimiento de lo dispuesto en el Artículo VI del Decreto-Ley 2604 de 7 de Noviembre de 1934.

Viboreñas

Los Santos de hoy

La Candelaria o Nuestra Señora de La Purificación y Santa Feliciana, y los Santos Lorenzo, Cornelio, Cándido y Feliciano.

Es mi primera felicitación dedicada a la distinguida y culta dama Candita Gómez Calás de Martínez Bandujo, que de tantas relaciones sociales disfruta entre nosotros.

Presente tengo a la estimada dama Candelaria Jordán, amada esposa del señor Silvestre Robledo, esposos impedidos de recibir a sus amistades.

Un expresivo saludo dedico a la joven señora Candelaria Hernández de Morales, afamada y laboriosa profesora de Instrucción Primaria y Estudios Superiores, a las que sus amadas y numerosas alumnas demostrarán todo su afecto.

Muchas flores llegarán hoy al hogar en el que es la linda princesita la señorita María de la Candelaria González Cortada, que en horas de la tarde y en intimidad recibirá a sus amistades.

Con sus seis fechas San Lorenzo me pone en confusión, mas mencionaré al excelente amigo Don Lorenzo Gardell, que fué Administrador de «El Triunfo» cuando yo era el cronista social, época del presidente Gómez.

A los compañeros Lorenzo Angulo, Lorenzo Frau Marsal, Lorenzo Rodríguez.

Y al querido amigo Lorenzo del Portillo y Figueredo e hijo el conocido joven «Pillín» del Portillo Puig, alumno de la Facultad de Medicina.

En olvido no echo al querido amigo Feliciano García, compañero en la época de Don José Cagigas, dueño de El Anón del Prado».

Y dedico un afectuoso saludo al antiguo convecino Don Feliciano Guerra Montes y a su hijo el cumplido joven Feliciano Guerra y Vega.

Bodas de Algodón

Dos años de casados cumplen hoy los jóvenes esposos bella y elegante dama Hortensia Piñeiro y el señor Luis Velázquez.

Al recordar la fecha de su matrimonio los felicito y les deseo celebren sus Bodas de Diamante.

Un buen concierto

Díceme la linda amiguita y gran violinista señorita Eva Reyes que continúan los ensayos de las obras que forman el programa del que el próximo domingo ofrece la Sociedad Trío Renacimiento, a las nueve y media de la mañana, en la sala del Conservatorio Arias, San Mariano y Calzada del 10 de Octubre.

A cargo de la gran pianista señorita Esther Ferrer y de los afamados Profesores de violín Joaquín Molina, y de violoncello Antonio Mompó. Será una hermosa fiesta del más exquisito arte.

Alumnas de Nuestra Sra. del Pilar

Las Religiosas del Amor de Dios a cuyo cargo está el gran colegio Ntra. Sra. del Pilar, en Cueto No. 4, Luyanó, presentaron en la hermosa parada escolar del día 28 en honor del Apóstol Martí, un numeroso grupo de sus alumnas perfectamente uniformadas que marcharon airosamente dirigidas por el experto suplente del profesor del colegio señor Manuel Rodríguez, obteniendo muchas celebraciones.

La hermosa ofrenda floral que al desfilar ante la Estatua colocaron en ella llamó poderosamente la atención, mereciendo ser fotografiada por muchos de los touristas americanos que allí se encontraban.

Cumple felicitar a las Religiosas del Amor de Dios que tan bello conjunto presentaron, con un aplauso para sus amadas alumnas triunfadoras una vez más.

Nota de duelo

Fué una sentida demostración de condolencia el entierro efectuado en la tarde de ayer, del que en vida fué apreciable caballero jefe de una estimada familia, señor Antonio Agulló e Ibarra, conducido hasta el lugar de su eterno reposo por sus familiares y numeroso acompañamiento de incontables amigos, desde su residencia Municipio y Cueto, Luyanó.

A todos sus familiares doy mi más sentido pésame, en particular a su viuda la señora Josefa Marco e hijos, y entre éstos a sus hijas Josefina y Anita, deseándoles la gran resignación que necesitan ante la pérdida de ser tan querido.

Muy agradecidos

Así permanecen los estimados esposos, amigos a los que profeso sincero afecto, Nena Frau y Arnaldo Aponte, los que por mi conducto dan las gracias a sus amistades que los acompañaron en las honras fúnebres celebradas el lunes en la Iglesia de Jesús María, en sufragio del alma de su amantísima mamá la inolvidable señora Magdalena Betancourt Viuda de Frau.

Quedan complacidos Nena y Arnaldo, sintiendo que sea por tan triste motivo.

Una invitación

En mi poder la del atento amigo y compañero José Valls, afamado profesor de violín y director del Conservatorio La Milagrosa, para los ejercicios artísticos que desde hoy hasta el viernes celebran sus alumnos, para acostumbrarse a presentarse en público.

Le doy las gracias extensivas a su esposa la Subdirectora Profesora señora Margarita Pérez de Valls.

Nuestra Biblioteca Pública

Puede ser visitada hoy en su local Avenida Juan Delgado No. 12, entre las de General Lacret y General Lee, de tres a cinco de la tarde y de siete a diez de la noche.

Pueden concurrir las personas mayores de diez años, y sólo se requiere una correcta presentación.

Un obsequio

En mucho estimo el interesante folleto «Compendio» del pasado enero, que ha tenido la cortesía de remitirme el estimado amigo, su director, Rafael Cruz Menéndez, obra que siempre leo detenidamente, y cuyos trabajos son siempre de alguna nueva enseñanza.

Le acuso recibo y le doy las gracias por su atención.

Nota amorosa

La bellísima viboreña señorita Ernestina Blanco y Cruz ha sido pedida en matrimonio para el dichoso joven Luciano Hernández Calvo, en cuyo nombre pidió la mano de Ernestina el respetable caballero señor Luis Hernández Ramos, su tío.

Les dedico mi más expresiva enhorabuena y que pronto me comuniquen la fecha de su matrimonio.

Urbano del Castillo

Si tiene TOS no hay que perder tiempo en atenderse. Cualquier médico le dirá cómo. Y muchos que han tenido tos le dirán que el médico les indicó la MIEL y ALQUITRAN de Pino del Dr. BELL

CLINICA DE OJOS
DR. ENRIQUE CUELLAR DEL RIO
DIRECTOR OCULISTA
Consultas: 9 a. m. a 7 p. m. REINA No. 88. Teléfono M-7766

INFORMACION DE PRENSA A LOS BUQUES

A partir del día de ayer, comenzó a funcionar en el Centro Radiotelegráfico de esta Capital, un departamento de prensa y metereología destinado al servicio de los buques. Se radiarán dos boletines de prensa, uno a las 14:00 y otro a las 19:00 G. M. T. en una frecuencia de 9677 Kc.

También se enviará una carta a cada una de las agencias de vapores de esta capital notificando el establecimiento de este nuevo servicio, a fin de que lo hagan saber a los operadores de radio de sus respectivos buques.

EL XX SALON DE BELLAS ARTES

Se cita por este medio a todos los expositores del XX Salón para que concurran al Círculo de Bellas Artes, Industria 146, el próximo sábado 5 de los corrientes, a las nueve en punto de la noche, con el objeto de designar un representante —no expositor— en el Jurado de Admisión y Calificación.

Gerardo G. González.
Secretario.

Enfermo del Estómago?

¡¡Quienes toman Bismágen logran sanar!!; quien acepta "imitaciones" se deja engañar.

SEDAS
4 varas CREPE estampado $1.00
4 varas flat crep estampado 1.20
4 varas seda fría estampada 1.60
4 varas crep liso 1.00
4 varas acetate liso 1.20
4 varas tela fantasía . . . 1.60
CREPES DE SEDA
Acetates finos, lisos y estampados, la vara $0.50
ALMACENES DE CUBA 81
ESQUINA A SOL

¿Dolores de cintura? ALIVIESE CON SLOAN

CRONICA HABANERA

ONOMASTICO

Nos complacemos en saludar hoy, con motivo de su onomástico, a la doctora Nena Méndez López, Jefe de Asistencia y Previsión Social del Municio de la Habana y candidata a Representante por el Partido Union Nacionalista.

La doctora Méndez López, una de las figuras de valer en nuestro feminismo intelectual, recibirá durante todo el día en su nueva residencia de la Avenida de los Aliados, entre Calzada de Columbia y 21.

Felicidades.

CUMPLEAÑOS.—En esta fecha, que le deseamos de grandes satisfacciones y alegrías, celebra su cumpleaños el gracioso e inteligente niño Pedrito González Pagés, primogénito del Coronel Angel A. González, Jefe de la Marina de Guerra Constitucional y de su bella esposa Esther Pagés.

Felicidades.

RECIBO ELEGANTE.—En la tarde del sábado útlimo tuvo un recibo en su residencia del Vedado la bella y adorable señorita Lilita Montero y Lavastida, hija del doctor Raúl N. Montero y de su distinguida esposa Lila Lavastida.

Recibo elegante, animadísimo, con el que la señorita Montero celebra la formalización de su compromiso amoroso con el caballeroso joven Ignacio Martínez Ibor.

Para la bella Lilita hubo flores y felicitaciones incontables.

La concurrencia allí congregada, fué obsequiada con un espléndido buffet, servido al dar las siete, en el amplio comedor de la casa.

Entre la concurrencia se encontraba un grupo selecto de señoras y señoritas.

En primer término la respetable rodeaban sus hijas Ana Rosa Lavastida, abuelita de la novia, a la que rodeaban sus hijas An Rosa Lavastid de Barrera, Paola Lavastida de Dubois y Lila Lavastida de Montero.

La madre del novio, Consuelo Pou de Martínez Ibor.

Herminia Ruga viuda de Montero, Dulce María Urréchaga de Castañeda, Aurora Sastre de Cóndom, Encarnación Artime de Arrinda, y Josefina de Vega viuda de Posada.

Mercedes Figueroa de Hernández.

Clemencia Batista de Hernández.

Elvira Warner, Taffy Ruiz de Fernández, María Teresa García de Hidalgo, Cuca Arce de Artecona, Rosa Merino, Emma Aguilar de Loret de Mola, Ernestina Torra de Miró, Cusa Moré de Lamas, Mirta García Vélez de Miranda y Mrs. Leigh Chapman.

Entre las señoritas, Carmen Andreu, Olga Lamas, Ofelia Carrerá, Graziella Ruiz Herrera, Siomara Martín, Sylvia García Navas, Estela García Miranda y Delia Salcedo.

Gloria Menacho.

Olga y Mercedes Carrillo, María Elena Castañeda, Carlota Yung, Mireya Kaba, Mercy López Oliveros, Isabel Figueredo, Adriana Herrera, Esther Diviñó.

Ana María y Mirian Pedro.

Lily Batet.

Margot Blanco.

Bertha Gottardi, Rosita Sánchez Merino, Yolanda Miró, Tessie y Nina Montero, Mechuca López, María Elena y Marta García, y Carmen de Posada.

Ana Rosa Barrera.

Paola Dubois.

Lillian Santos, Teresita Isassi, Eulalia Suárez Carreño, Georgina Trelles, Mercedes Hernández, Elcira Loret de Mola, Esther Muzaurrieta, Gloria Cuéllar, Marta Hernández Figueroa, Gloria Raphel, Mercedes Dubois y Luisa Elena y Mireya Mouriño.

DE DIAS

Hoy está de días—y con tal motivo la felicitamos—la señora Nena D. Bernabeu, joven y bellísima esposa del estimado amigo Joaquín Muntal.

Hasta la señora de Muntal llegarán en todos momentos congratulaciones y flores innumerables como expresión de las muchas simpatías que tiene en nuestra sociedad.

MARGOT GASTON.—En la Clínica Varela Zequeira de la Asociación «El Sagrado Corazón» ha sido sometida a una delicada intervención quirúrgica la señorita Margot Gastón.

Practicada fué por el doctor Armando Fernández, cirujano de bien cimentada reputación que forma parte del cuerpo facultativo de la citada institución.

El estado de la enferma es muy satisfactorio.

Lo celebramos.

TRASLADO.—El respetable caballero Pedro Pablo Garmendía y su distinguida esposa Emma Castillo han trasladado su residencia en unión de su interesante hija Emma Rosa Garmendía para la calle O número 10, entre 17 y 19, en el Vedado.

Lo que con gusto consignamos para conocimiento de sus amistades.

DOS BODAS.—El lunes, en horas de la mañana, se llevó a cabo en la notaría del doctor Gelabert, la boda de la interesante señorita Eloísa Pla Espada, con el correcto joven Juan Carmona.

Actuaron como testigos de este enlace, el senador Santiago Verdeja, el coronel Guillermo Schwèyer, el coronel Armstrong y los señores Rafael Morales y Juan Castelló Montenegro, este último, bien querido compañero del DIARIO.

Hoy contraerán matrimonio a las cuatro y media de la tarde en la notaría del doctor Virgilio Sánchez Ocejo, la gentil señorita América Fernández Pla y el teniente José Manuel Villiers.

CARLOTA COLL.—Tras una grata estancia en la Habana visitando a sus tíos, nuestro distinguido amigo Antonio Antón y señora Narcisa Coll de prestigiosa familia venezolana.

La señorita Coll, muy fina, delicada e inteligente, se vió durante su temporada entre nosotros colmada de halagos y atenciones.

Un feliz viaje le deseamos.

ANIMADO ALMUERZO.—El domingo último, en ocasión de su cumpleaños, ofreció un almuerzo a un grupo de sus amigas en el aristocrático Habana Yacht Club la graciosa niña Otilia Aurioles y Falcón, hija del señor Diego Aurioles y de su gentil esposa Otilia Falcón.

La mesa, adornada con flores, fué dispuesta bajo los almendros tomando asiento con la encantadora anfitriona este grupo de lindas niñas.

Matilde García Montes, Conchita Fernández de Castro, Sylvia Hidalgo Gato, Teresita Ferrer Paisan, Lourdes Barraqué, Estela y Totona del Junco y Nodarse, María Teresa Soto y Polo, Sylvia Maruri, María Inclán, Carmelina Martínez Fonts, Gladys Nodarse, María Blanco, Beatriz Carreras, María Luisa Fonte, Angelina Varona, Josefina Mier, María Elena Menéndez, Lilian Roque, María Antonia de la Puente, Bebita de la Torre y Olga Hernández.

DE AMOR.—Nueva de amor, grata y simpática.

Ha sido pedida en matrimonio la gentilísima señorita Magdalena Espín Garriga para el caballeroso joven Manuel Gómez y Rodríguez.

La señora Antonia Rodríguez viuda de Gómez, madre del novio, hizo la petición ante la señora María Luisa Garriga viuda de Espín, madre de la novia.

Enhorabuena.

Quince años, los suspirados quince años, llegan con la fecha de hoy para la encantadora señorita Caridad Iglesias y Cisneros.

Felicidades.

(Continúa en la página ONCE)

"Mi Nene Por Poco se Muere"

Una madre agradecida cuenta cómo La Leche Malteada de Horlick salvó la vida a su hijo

"NO TENGO palabras con que expresar lo agradecida que le estoy a la Leche Malteada de Horlick" escribe la Sra. A. B. Columbus. "Cuando nuestro nene nació pesaba 5¼ libras. Antes de dar a luz, yo había estado muy enferma durante varios meses y mi estado era tal que necesariamente tenía que alimentarlo con biberón. Ensayamos cuanto alimento existe para los niños, pero sin ningún resultado. El nene perdió 2½ libras y por poco se nos muere. Consultado el médico, le dimos Leche Malteada de Horlick y en seguida empezó a mejorar—aumentó en peso y cada día estaba más robusto y más fuerte.

Miles y miles de madres saben también que la Leche Malteada de Horlick es un maravilloso alimento para los niños. Sus tiernos y delicados estómagos digieren la Leche Malteada de Horlick con toda facilidad y sin peligro, porque está preparada por un procedimiento especial que modifica la leche pura pasteurizada, sin descremar, con extractos de cereales malteados de la más alta calidad. La Leche Malteada de Horlick se envasa en frascos esterilizados y herméticamente cerrados, y se conserva indefinidamente. Es excelente para las madres lactantes y para los convalecientes.

En su hogar habrá quién necesite este valioso alimento; adquiera hoy mismo, en cualquier farmacia ó tienda de víveres, un frasco de este alimento restaurador y nutritivo para los niños, pero esté segura de que sea la legítima

Leche Malteada de HORLICK

LA LECHE MALTEADA ORIGINAL

CUPON

Envíe este cupón y el pedazo de las 3 vaquitas de la envoltura de un frasco de leche malteada de Horlick y recibirá gratis un batidor «Speedy».

R. Maristany, Rpte. Apartado 864, Habana.

Nombre _____

Dirección _____

Ciudad _____ Prov. _____

Quítese las PECAS Y MANCHAS

Con el mas eficaz tratamiento de belleza ideado por la ciencia en este siglo

Ungüento y Jabón Facial BLANCO Y NEGRO

UN SECRETO FEMENINO

¿Pero por qué sufriste tanto cuando nació tu niño? ¿Es que nadie te había dicho nada del COMPUESTO MITCHELLA?

Una amiga lo recomienda a otra, y esto explica el uso casi universal de este maravilloso remedio para las mujeres, de este verdadero amigo de tres generaciones. Para las mujeres que padecen de menstruación irregular y dolorosa, para las que están próximas a ser madres y desean dar a luz sin sufrimientos un niño robusto y sano, y para las matronas que empiezan a sentir las miserias incidentales al cambio de edad, el COMPUESTO MITCHELLA les será de gran ayuda y las beneficiará enormemente en esas horas de angustias y de sufrimientos. De venta en todas las boticas.

Dr. J. H. Dye Medical Institute
Buffalo, N. Y., U. S. A.

PETIT CETROS HOYO de MONTERREY

Distíngase del montón que ignora lo bueno

FUME SIEMPRE PETIT CETROS HOYO DE MONTERREY

En el club, en el hotel, en las mejores vidrieras.

Digiera MEJOR No sufra de ACIDEZ —ni invite complicaciones

Cuando la digestión le resulta pesada, dificultosa, y le causa molestias, guárdese de los calmantes de efecto "superficial": pruebe, en cambio una cucharadita de Magnesia Bisurada en medio vaso de agua. La acedía, los gases, la pesadez y el dolor de cabeza cesan en pocos minutos porque la Magnesia Bisurada *neutraliza el exceso de ácido.*

El exceso de acidez en efecto, es el causante de todas esas molestias—y si no se neutraliza va poco a poco perturbando el organismo hasta causar a veces serios desórdenes orgánicos. Los gases acumulados también llegan a causar palpitaciones del corazón al hacer fuerte presión y afectar el nervio neumo gástrico.

Por eso, los simples calmantes son contraproducentes. Puede que alivien momentáneamente, pero no corrigen la causa del mal. La Magnesia Bisurada, en cambio, la elimina directamente. Téngala siempre en casa. Tómela al más leve síntoma de indigestión o acidez.

MAGNESIA BISURADA

Sueño agitado, temor, sobresalto, angustia, bola, miedo. Todo trastorno o dolor nervioso lo cura SAUCIL gotas NO ES CALMANTE. Tónico vegetal. Resultado al día. En boticas.

M.E.C.D. 2016

SOCIEDADES ESPAÑOLAS

POR LOS MAGNIFICOS SERVICIOS QUE DON JOSE AIXALA HA PRESTADO A LA «BENEFICENCIA CATALANA», ESTA LE NOMBRO PRESIDENTE DE HONOR. DETALLES DE UNA JUNTA

En la junta general celebrada el domingo último, en la decana «Sociedad de Beneficencia de Naturales de Cataluña», se ha probado una vez más el sentimiento altruista de sus componentes y el amor intenso que tienen a su amada patria.

Entre los acuerdos de gran significación se destacó el de proclamar Presidente de Honor, al señor José Aixalá Casellas, cuyos méritos en la institución quedan demostrados con este acuerdo.

Después fué proclamada la única candidatura presentada que es como sigue:

Presidente: Onésimo J. Tauler y Oller, reelecto; Enrique Lluch Arnau, Secretario, reelecto; Juan Aguilera Rius, Vocal de Pasaje; Vocales: José Ballesté Requesens, Joaquín Friguls Pujol, reelecto; Juan Almirall Tranqué, Martí Casas Vilá, Montolio Herrero y Enrique Vilaseca Riera.

Vocales suplentes: José Domenech Austrich, José Trens Ribas, José Llobera Roselló y José Massana, que cubrirán dichos cargos en el bienio 1938-1939.

Felicitamos a la nueva directiva y a la sociedad por su progreso indiscutible.

LA ANIMACION EN LA CASA DE GALICIA PARA RECIBIR AL PINTORESCO «ANTROIDO», AUMENTA DE DIA EN DIA

Sólo tres días nos separan del sábado, fecha señalada para la celebración del gran acontecimiento social que la Sección de Orden, ha dominado «Verbena de Antroido», en homenaje al príncipe de la risa, el bufón sempiterno que desde «La Capela» viene cruzando el Océano para presidir esa «antroidada», llamada a hacer época en la casa solariega de los galaicos, siempre alegres y rumbosos, que saben mirar cara a cara a la adversidad, sin que constituya para ellos un hecho trascendente en su vida cotidiana.

La vanguardia de la Sección de Orden, compuesta de jóvenes dinámicos y duchos en estas lides verbeneras, no se dan punto de reposo hasta dejar ultimados los más insignificantes detalles que pudieran restar fastuosidad al homenaje del estrambótico huésped, cuya expectación por conocerlo es extraordinaria.

Como avance, podemos decir que el decorado y el adorno floral, encomendados a renombrados artistas en la materia, será algo fantástico y sensacional. Desde la gran rotonda hasta la bella escalinata y los suntuosos salones del palacio, lo mismo que el teatro «Nacional», comunicados por las dos puertas laterales del vestíbulo, han de ser ricamente decorados con simbólicas alegorías del reinado de «Momo», que tan gratas le han de ser a su alteza O Antroido».

La primera y segunda planta, antesala ésta del nirvana de los galaicos, serán transformadas en bosques de verde follaje, esmaltado de fragantes flores cuyos policromados tonos, que abrillantará la incandescencia de multitud de bombillos eléctricos, dará una sensación de encantamiento, a la que imprimirá más verismo todavía el mariposeo y voluptuosidad de gráciles figulinas, con sus vistosos trajes y sus avalorios, sus risas cascabeleras y sus ojos irradiando luminosidades de felicidad.

Como corolario a belleza tanta, conjuntos musicales de primer orden, especializados en cada género de baile, como: «Sevilla Biltmore», Belisario López, Raúl Valdespí, orquesta «Gris», septeto «Nacional», «Gloria Matancera» y quinteto «Tomé», pondrán una nota suprema de alegría en el ánimo de los bailadores.

En fin, que serán una fiesta toda color, belleza y regocijo, digna por todos conceptos de un personaje de tantas campanillas como su alteza «O Antroido». No obstante, la pensión para los caballeros será sólo de ochenta centavos con una sola entrada para el palacio y el teatro «Nacional».

EL SABIO PADRE RUBINOS, SERA CAPELLAN DE HONOR DE LA BENFCCIA. GALLEGA

Teniendo en cuenta que el día 6 celebrará junta general de asociados la «Beneficencia Gallega», el secretario de tan prestigiosa institución se dirige a los socios en la siguiente forma:

De orden del señor presidente de esta sociedad y en cumplimiento de lo que determina el artículo 56 del Reglamento social, cito a usted a sesión ordinaria de junta general, que se celebrará en los salones del Centro Gallego, el domingo, día 6 de febrero próximo, a las dos de la tarde.

El orden del día es el siguiente:

Lectura de la convocatoria y del orden del día. Lectura, discusión y aprobación del acta de la sesión anterior. Lectura de la correspondencia. Lectura de la memoria que presenta la junta directiva como resumen de su labor en el año 1937. Lectura, discusión y aprobación del informe de la Comisión de Glosa. Toma de posesión de la junta directiva electa en enero. Nombramiento de la Comisión de Capital. Nombramiento de la Comisión de Glosa. Lectura y discusión de las mociones que hayan presentado los asociados. Asuntos generales.

Para entrar en el salón de la junta y tomar parte en la sesión, es necesario presentar el recibo del mes de enero del año actual.

Sesión extraordinaria de junta general

A continuación de la sesión ordinaria a que se refiere esta convocatoria, se celebrará sesión extraordinaria, para la cual convoco a los señores asociados. En ella se tratará la siguiente moción que presenta la junta directiva:

«Nombrar Capellán de Honor de esta sociedad al P. José Rubinos S. J., ccomo reconocimiento de gratitud por los servicios que desinteresadamente ha prestado a esta institución».

Manuel Nimo Vidal,
Secretario.

MAS NOTICIAS DE ESPAÑA HA RECIBIDO LA C. ROJA

Relación de personas que tienen noticias de residentes en España, en el departamento de información de la Cruz Roja Cubana, recibida de la Cruz Roja Internacional:

Luisa Estapé, de Teresa Vega, Cangas de Onís; Braulio Martínez, de Carmen Martínez, Ferrol; Marina González, de Dario González, Siguenza; Zoila Cuétara, de Ramón Cuétara, Ribadesella; Aureliano López, de Manuel Gómez, Cadabo; Aureliano López, de Fernando López, Cabrales; Isidoro Fernández, de Genaro Peón, Gijón; Jesús García, de Celestino García, Avilés; Antonio González Díaz, de Soledad Fernández, Cerulledo; Isidro Fernández, de José Fernández Bustelo, Salas; Luisa Estapé, de Teresa Vega Río, Cangas de Onís; José Martínez, de Manuel Martínez, Puerto de Vega; Carmen Rivas, de Ramón Trueba, Revilla de Camargo; Virgilio Olivares, de Mariano Olivares, Coruña; Martín Urtiaga, de Juan Urtiaga, Colindres; María Díaz García, de viuda de F. Rodríguez, Arriondas; Ceferino Calvo, de Josefa y Angeles Calvo, Gijón; Nelia Abascal, de Amparo Caño, Abarán; Remedios García, de Rafaela Arias, Avilés; Faustino Martínez, de Adelina Fernández, Arriondas; Elvira Fernández, de Rafael López, Miranda; María Barrios, de Severino García, Ciaño; Gutiérrez y Suárez, de Segundo Gutiérrez, Colombres; Rosa Puga, de José Puga, Cuteiros; Eduardo González, de Jesús García, Monterroso; Adolfo Sánchez, de Adolfo Sánchez, Peñallera; Virginia Abarluesa de Domingo Guerrero, Bilbao; Dolores Reisate, de José Bienguli, Barcelona; Dolores, Ordiez, de Filomena Ordiez, Careña; Amor R. de Fuentes, de Lucía Landera, Bilbao; Carmen Lorido, de Belarmino Cachero, Oviedo; Tte. Oscar Poey, de Josefa Montaña, Fonsagrada; Angela Fernández, de Domingo Fernández, Alto León; Ramiro Fernández, de Alberto Fernández, Villabre; Prudencia Acevas, de Rosario Acevas, Sevilla; Tina García, de Lorenzo García, Maliaño; Santiago del Amo, de Aurelio del Amo, Valladolid; María Fernández, de Rogelia Rodríguez, Pola de Laviana; Marcelino Miranda, de Manuel Gutiérrez, Infiesto; Carmen García, de Francisca y Antonio Caparrós, Almería; Emilio Arediandérra, de José Ibarra, Gordejuela; Hermenegildo Díaz, de Gerardo Díaz, Madrid; Elena Pereira, de José Lage, Madrid; Victoriano González, de Francisco González, Madrid.

LUELMO Y DE TORO SE DISPONEN A LABORAR EN EL C. CASTELLANO

El señor Claudio Luelmo López, animoso presidente de la nueva Sección de Propaganda, que tendrá a su cargo el desarrollo de los planes durante el año 1938, se ha dedicado con verdadero fervor a la constitución de la nueva Sección, así como la de Damas, para poder dar cumplimiento a las grandes promesas que hizo al tomar posesión de su cargo.

A este fin, y en uso del voto de confianza que hubo de conferirle la junta directiva, el señor Luelmo ha nombrado vice-presidente de la Sección al señor Lorenzo de Toro, persona que goza de generales simpatías y que ha demostrado en todo tiempo amor y cariño a la causa.

A la vez, han sido nominados en calidad de vocales delegados de la junta directiva en la Sección de Propaganda, los siguientes señores: Florentino Serrano Martín, Sixto Campano Francisco, Santos Grande, Ramón Vidal Encinas, Miguel González Lobo, Pedro Canal, Antonio Martín Herrero y Luis Soto Tapia, quienes en unión del señor Luelmo habrán de proporcionar los triunfos anunciados, ponendo sus entusiasmos y desvelos al servicio de la institución.

Para muy en breve será dada la lista de los miembros de la junta general, que cooperarán con el señor Claudio Luelmo en la Sección de Propoganda, así como los integrantes de la Sección de Damas, fijándose la fecha de la toma de posesión que ha de revestir caracteres de positiva solemnidad.

LA PROXIMA VELADA DE LA CASONA MONTAÑESA

El sábado día 5 de febrero, se celebrará en los salones de la casa montañesa, Prado y Neptuno, la hermosa velada artística bailable, que con el entusiasmo de siempre está organizando la Sección de Recreo, Cultura y Bellas Artes de esta entidad en honor de la directora del Cuadro de Declamación «Pereda», señora María Sinovas de Rodón.

El programa está confeccionado con el gusto que siempre tienen los organizadores de estas fiestas, que será, por lo ameno y variado, la mejor presentada por los entusiastas montañeses. Distintos son los números preparados para esta fiesta por el Cuadro de Declamación «Pereda», pero entre todos merece destacarse la grandiosa presentación que tendrá la zarzuela española «Las Corsarias» y los coros de la zarzuela «Luisa Fernanda», con sus maravillosos trajes estilo Luis XV; así mismo la bien conocida pareja de bailes españoles: Dorita y Valero, que tantos éxitos ha obtenido durante su actuación en los grandes teatros capitalinos y además un sin número de variedades que harán las delicias de los concurrentes a la casona montañesa, terminando dicha fiesta con un suntuoso baile que se prolongará hasta las 4 de la madrugada.

ACTOS PARA HOY

CENTRO GALLEGO: Recepción de las obras realizadas últimamente en el sanatorio «La Benéfica», a las tres de la tarde. A este acto asistirá la Comisión Ejecutiva en pleno.

CENTRO ASTURIANO: Continuación de la junta ordinaria de Directiva a las ocho y media de la noche en el palacio social. Para este acto cita con gran interés el secretario general, señor Manuel Calvo García.

ASOCIACION DE REPRESENTANTES DEL COMERCIO: Continuación de la junta ordinaria de directiva a las ocho y media de la noche en Reina número 3, altos. Cita el señor Salvador de la Cueva.

BENEFICENCIA CANARIA: Junta de la directiva por la noche en los salones de la institución canaria, sitos en Prado y Neptuno.

ASOCIACION CANARIA: Gran asamblea de propaganda a las ocho y media de la noche en su propio local de Prado y Neptuno.

UNION MONTAÑESA: Junta de directiva por la noche en el palacio del «Centro Gallego».

FIESTAS PROXIMAS

ASOCIACION CANARIA: Matinée carnavalesca el domingo desde las 2 p. m., en sus amplios salones de Prado y Neptuno, amenizada por Belisario López y la Gloria Matancera.

CLUB GALBAN LOBO: Magnífica verbena el día 5 en los hermosos jardines La Cotorra», amenizada por Hermanos Martínez, Neno González, Rítmica de Ortega y Típica Habanera.

CENTRO MONTAÑES DE LA HABANA: Gran velada el día 5 en sus propios salones de Prado y Neptuno a base de la zarzuela «Las Corsarias».

CENTRO GALLEGO: Formidable verbena el día 5 en todo su palacio social amenizada por los mejores conjuntos.

CLUB DEPORTIVO ASTURIAS: Regio baile de carnaval el día 5, amenizado por Romeu, Cheo Belén Puig, «Sonora Matancera» y «Los Melódicos».

LICEO DE MEDINA: Gran baile el domingo por la noche en sus amplios salones de 23 esquina a D. Vedado amenizado por la gran orquesta de Emilio Parada.

CENTRO ASTURIANO DE LA HABANA: Regia fiesta bailable el sábado por la noche en su propio palacio social.

CLUB ESPAÑOL DE ALMENDARES: Magnífico baile de disfraz el jueves día 3, por la noche, en sus amplios salones de 17 esquina a 6, amenizado por Belisario López y el septeto Gloria Matancera. Los caballeros pagarán guardarropía. Damas, gratis.

JUNTA DE PROPAGANDA HOY EN LA «SOCIEDAD CANARIA»

En la noche de hoy se verificará en los salones de la «Asociación Canaria», la magna asamblea de propaganda para la que citara el presidente de la Sección, señor Francisco Montes de Oca, para tratar asuntos importantes relacionados con una amplia campaña que se piensa desarrollar en pro del mayor auge de esa colectividad regional. Concurrirán a la misma elementos sociales del comité ejecutivo y secciones. Comenzará a las nueve de la noche.

SE OPONE «RENOVACION Y DEFENSA» A QUE RECIBAN OBRAS EN «LA BENEFICA»

A instancias de «Renovación y Defensa» del Centro Gallego publicamos los siguientes conceptos que se nos envían:

«Ultimamente celebró junta directiva el partido Renovación y Defensa Social», en la que se trataron distintos asuntos relativos a las sesiones próximas de la Asamblea de Apoderados, para las que existe entre los socios del Centro Gallego» gran expectación por la importancia de los problemas que se habrán de tratar en las mismas.

«A la hora señalada en la convocatoria, ocupó la presidencia el señor Ramón del Campo, actuando de secretario el señor Antonio María Souto, encontrándose presente el Directorio Político, que preside el señor Narciso María Rodríguez, y los miembros de la mesa señores Rosendo González Otero, Luis Cotarelo, Vicente Rebollar y Antonio Gómez Blanco.

Después de aprobarse el acta de la sesión anterior y el informe de tesorería, se tomaron importantes acuerdos relativos a la Asamblea de Apoderados que dará comienzo el domingo día 6, a las ocho de la noche en el palacio social, pasándose inmediatamente a tratar sobre el Pabellón de Hidroterapia terminado recientemente en el sanatorio «La Benéfica», sometiéndose a la consideración de la Junta Directiva, un informe técnico en el que se relacionan los innumerables defectos de construcción encontrados en el mismo.

En relación con este informe, se suscita un animado debate en el que intervienen los señores Narciso María Rodríguez, Ramón del Campo, Antonio María Souto, Vicente Rebollar, Luis Cotarelo, Jesús Suárez Pastoriza, Antonio López Albite y otros miembros de la directiva y del directorio, tomándose en definitiva el acuerdo siguiente:

El partido «Renovación y Defensa Social» se opone a que por el gobierno de la institución sea recibido de los contratistas el pabellón de hidroterapia terminado en el sanatorio «La Benéfica», por cuanto en la construcción del mismo no se han ceñido al Pliego de Condiciones y Subasta, resultando con esto perjudicado el «Centro Gallego».

Acordóse también por la junta directiva, que este asunto sea tratado en la Asamblea del domingo próximo, y discutido el informe técnico que ha servido de base para tomar el anterior acuerdo. Asimismo, recabar de todos los socios del «Centro Gallego», concurran a dichas asambleas de apoderados para que puedan aquilatar la realidad del asunto anterior.»

Alemania mantiene la expansión de sus fuerzas aéreas en un diez por ciento mayor que la Gran Bretaña

Laboristas y conservadores de la Cámara de Inglaterra han mostrado su disgusto por la lentitud e ineficacia con que viene actuando el Ministerio del Aire de esa nación

LONDRES, febrero 1. (AP).—El Vizconde Swinton, Ministro del Aire, conferenció hoy extensamente con los expertos del Ministerio del Aire de Francia, acerca de los planes para acelerar la construcción de aviones mediante la cooperación anglo-francesa.

La conferencia tuvo significación a causa de las noticias que se publicaron informando que Alemania mantiene la expansión de sus fuerzas aéreas en proporción de un diez por ciento mayor que la Gran Bretaña.

Según las cifras publicadas por el Ministerio de la Gran Bretaña, cuenta actualmente con 2,031 aviones de primera línea, contra 1,015 en el mes de mayo de 1935 en que comenzó el programa de rearme.

El gobierno británico está dispuesto a defender los planes de Swinton en el Parlamento, contra quien se lanzaron acusaciones diciéndose que la ineficiencia de su departamento había retardado el programa de defensa aérea.

Los fabricantes de aparatos aéreos también acusan al Ministerio de ineficiencia, diciendo que ello está creando dificultades a los planes del rearme. Sostienen que los nuevos tipos de aviones no se construyen con la debida celeridad.

El Ministerio ha admitido que los nuevos aeroplanos supermarinos no están siendo entregados a las fuerzas armadas, pero atribuye la demora a la necesidad de recibir todas las partes para armarlas dentro de un plazo determinado.

El gobierno ha sido censurado igualmente por la oposición laborista a causa de que Lord Swinton no pertenece a la Cámara de los Comunes. Neville Chamberlain, Primer Ministro e íntimo amigo de Swinton, posiblemente tomará a su cargo la defensa del Ministro del Aire.

Winston Churchill, que fué Ministro del Aire desde 1918 a 1921, posiblemente pedirá una «sesión secreta» de la Cámara para tratar sin cortapisas todos los asuntos ministeriales. Churchill ha sido mencionado como posible sucesor de Swinton.

Las censuras no han partido solamente de los escaños laboristas, sino también de los conservadores. Un crítico dijo que el Ministerio está lleno de pequeños departamentos que están dirigidos por hombres cuya única facultad es un veto. La orden dada por un departamento puede ser cancelada inmediatamente por otro».

El comandante H. A. Proctor, miembro conservador de la Cámara de los Comunes, declaró que una fábrica de aviones había gastado $20,000.000 y solamente había producido un aeroplano; otra gastó $6,250,000 sin construir un sólo aparato; una tercera está construyendo aeroplanos con motores de solo 140 caballos de potencia.

Proctor repitió que Alemania posee bombardeadores que pueden llegar a Londres y regresar a Alemania a velocidades de 260 millas por horas y en un número diez veces mayor que la Gran Bretaña.

Noventa y cuatro ingenios muelen en la República

Curso de divulgación sobre los problemas agrícolas ofrecido en el Central Senado. Marcas

Hasta la una de la tarde de ayer, según los informes recibidos en la Secretaría de Agricultura, habían empezado a moler en toda la isla noventa y cuatro centrales azucareros. En las últimas 24 horas empezaron los ingenios Habana, Alava, Concepción, Nazabal, Almeda y Niquero.

Curso de divulgación

Un curso de Economía Doméstica, Industrias Rurales, Sociología y Corte y Costura, que duró diez días, acaba de desarrollarse en el central Senado a petición de los colonos del citado ingenio.

Los técnicos de Agricultura visitaron cada mañana una finca distinta, estudiando sobre el terreno y ante las plantas respectivas, las plagas y enfermedades que presentan y la manera de combatirlas y curarlas; por las tardes, ante una concurrencia de setenta mujeres, dieron clases prácticas de economía doméstica y corte y costura, en el local de la Delegación de Colonos, y por la noche se dió en lenguaje sencillo, una serie de conferencias en las que se trataron todos los puntos por los que demostraban interés los concurrentes.

Las alumnas elaboraron varios productos utilizando métodos caseros y aparatos improvisados que en cualquier finca pueden hallarse: así como anisette, queso crema, panetelas, jabón sulfuroso, licor de ciruelas, conserva de tomates, pastas de dientes, lacre, mantequilla, jabón de sebo, butifarras, chorizos, practicando, también, el ahumado de embutidos.

SORPRESAS Y PREMIOS EN EL DEPORTIVO ASTURIAS

Enorme entusiasmo reina entre la juventud bailadora con motivo de la gran verbena de carnaval que celebrará el «Club Deportivo Asturias», en todos los salones de su «home» de Estrella y Subirana, el día 5 de febrero.

Todo el «Club» estará en esa regiamente decorado y con una iluminación fantástica. Además habrá muchas sorpresas y valiosos premios a las comparsas más originales y como máximo aliciente este formidable conjunto de orquestas: Antonio Ma. Romeu Cheo Belén Puig, la «Sonora Matancera» y «Los Melódicos».

Los caballeros abonarán sesenta centavos con derecho a guardarropía y las damitas gratis.

POR TODO LO ALTO HABRA BAILE EL DOMINGO EN EL «CENTRO DE DEPENDIENTES»

El próximo baile en Dependientes será la confirmación de nuestros augurios, de igual modo que el celebrado el domingo nos dió la razón en cuanto asegurar que era un acierto la elección de lo conjuntos musicales para la presente temporada carnavalesca.

No hay duda. Se inició con paso feliz el Carnaval en Dependientes. El baile del domingo día 6, lo demostrará otra vez. Porque esa noche con Belisario López y Cheo Belén Puig estarán dispuestos a deleitar a los concurrentes «Gloria Matancera», «Happy Happy» y septeto «Casino». A esto agréguese lo admirable del decorado, que es una alusión pintoresca y de gusto al Carnaval, la plétora de guirnaldas y flores que lucen los salones; el encanto bullicioso, en una palabra, que pone en la fiesta la algazara de la juventud que en ella se reúne.

A las 9 comenzará el baile. Y no se cabrá a poco en los vastos salones del palacio de Paseo de Martí y América Arias. En cada uno de ellos ha de actuar una orquesta. ¡Y qué orquestas! Esas, ya nombradas, que arrancan el aplauso frenético de los bailadores.

El doctor Larín, presidente de Recreo, puede hallarse satisfecho del feliz resultado de sus primeras gestiones en pro de los carnavales habaneros en 1938. Satisfacción que, de fijo, comparten los componentes todos de su laborioso organismo.

SEGUNDO GRAN BAILE DE CARNAVAL EN EL C. ASTUR

Inaugurada, con éxito, la temporada carnavalesca en el Centro Asturiano», se disponen los animosos miembros de la Sección de Recreo y Adorno, a celebrar el segundo baile de la temporada carnavalesca en la noche del domingo próximo, seis del corriente mes de febrero.

Antonio María Romeu, el mago de las teclas; los hermanos Le Batard, tan aplaudidos siempre, la Sonora Matancera y el Quinteto Hispano-Cubano, tienen a su cargo la interpretación de los bailables y ello de por sí demuestra el cuidado que ha puesto la Comisión de Música en la selección de los conjuntos.

LOS CENTRALISTAS DE LA CASONA ASTURIANA Y SU ULTIMA ANIMADA SESION

En la fecha anunciada celebró junta el Ejecutivo del Comité Central Asturiano. Presidieron los señores: Ramiro Alonso, Domingo Méndez, Jenaro Pedroarias, Cándido Redondo y José Ramón González, actuando de secretario el señor Rafael Sánchez.

El presidente dijo que se iba a dar posesión a los señores que fueron nombrados vocales natos del Comité Central, que son la flor del organismo, los hombres que marcan el rumbo al Partido. Pidió también un aplauso para la señora Victoria Martínez de Suárez.

El señor Rafael Sánchez dió lectura a los vocales natos, que son los señores:

Miguel Junco Llano, Constantino Junco Sordo, José Ramón González, Félix Menéndez, Alvaro Fernández, Ismael Iglesias, Fernando Lobeto Miguel, Emilio Zarracina, Maximiliano Isoba, Sabino Fernández, Manuel Alonso, Andrés González, Hilario Muñiz, doctor Francisco L. Rodríguez, Francisco Pérez, doctor Julio Alvarez Arcos, Cipriano Fernández Alvaré Gregorio Alonso, Bernardo Loredo Berros, Francisco García Fernández, José Suárez Suárez, Manuel Pérez Tárano, Cándido Menéndez, Leandro Cifuentes, Avelino Vasellada, Angel Suárez, Jesús María López, Benjamín Menéndez, José Fernández Nevares, señora Victoria Martínez de Suárez, Jesús Sánchez, Ramón Zapico Meana, Francisco Alonso, Emilio Rivas, Juan Cabricano Sánchez, Rafael Martínez Tortosa, José R. Martínez y Víctor Bravo Novall.

Hablaron sobre otros asuntos los señores Loredo Miranda, Pedroarias, Pérez Tárano y Manuel Fernández y aclaró el señor Ramiro Alonso haciendo un relato minucioso y detallado de su actuación en ciertos problemas del Centro Asturiano.

Hablan los señores Alejandro R. Castrillón, Avelino Iglesias y Manuel Fernández, algunos de cuyas expresiones se apartan de los asuntos a tratar y son replicadas por varios de los concurrentes con frases enérgicas. El señor Fernández dice que se retira y deja en manos del presidente un sobre cerrado.

Después habla el señor Loredo Miranda, que hace una brillante historia política y dice que hay que expurgar el Partido. Aprueba la labor del señor Ramiro Alonso.

El señor Avelino Iglesias apoya las manifestaciones del señor Loredo y aprueba también la actuación del presidente del Partido Centralista.

Manifiesta el señor José R. González que hay que hacer menos política y dedicar más esfuerzos a la Quinta Covadonga.

Finalmente hablan la señora Victoria Martínez; el señor Constantino Junco dando las gracias por su nombramiento y proponiendo la suspensión de la junta. Así se acuerda después de unas frases de los señores Alonso y Loredo.

SUSCRIBASE Y ANUNCIESE EN EL «DIARIO DE LA MARINA»

CRUCIGRAMAS

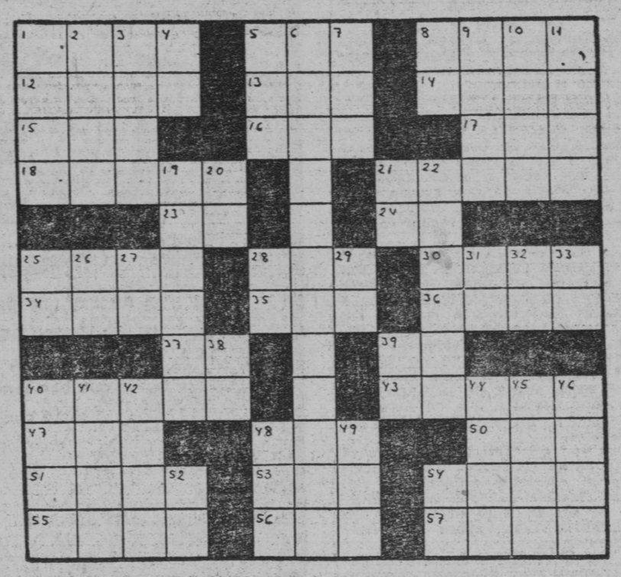

HORIZONTALES

1.—Río de España y Portugal que desemboca en el Atlántico.
5.—Hombre despreciable.
8.—Medida de capacidad.
12.—Medida e longitud (pl.)
13.—Agarradera.
14.—Parte del ave (pl.)
15.—Novela de la Avellaneda.
16.—Nombre de la e larga griega.
17.—Amarra.
18.—Parte de la vestidura que usan los sacerdotes para decir misa.
21.—Unir dos pedazos de tela.
23.—Terminación de aumentativo.
25.—Mar de Asia.
28.—Planta umbelífera.
30.—Arco que ostenta los siete colores simples.
34.—Moneda de cobre de Germania.
35.—Alabanza.
36.—Donará.
37.—Preposición.
39.—Letra del alfabeto griego.
40.—Pieza de artillería.
43.—Comarca del Asia Menor.
47.—Altar.
48.—Igual al 17.
50.—Dueña.
51.—Vástago o vara que brota del tallo o tronco principal.
53.—Cólera.
54.—Obispo de Palmira y confesor de Carlos IV.
55.—Percibir los olores.
56.—Lista, nómina, catálogo.
57.—Cacahuete.

VERTICALES

1.—Tiempo del verbo tasar.
2.—Estado de la Indochina sometido al protectorado de Francia.
3.—Arbol leguminoso americano.
4.—Pronombre.
5.—Tiempo del verbo caer.
6.—Instrumento para apreciar el astigmatismo.
7.—Arbol de Madagascar.
8.—Sílaba que repetida resulta un apodo familiar.
9.—Prominencias que forma la superficie del agua agitada.
10.—Embarcación de recreo.
11.—Atreverse.
19.—Provincia de España.
20.—Sobre (en inglés).
21.—Número romano.
22.—Célebre poeta latino.
25.—Asociación Canaria.
26.—Dios del Sol.
27.—Contracción.
28.—Igual al 27.
29.—Diptongo.
31.—Símbolo del Radio.
32.—Marchar.
33.—Sociedad Anónima.
38.—Preposición.
39.—Nombre de letra.
49.—Emperador romano.
41.—Igual al 25 horizontal.
42.—Planta dioscórea de raíz tuberculosa.
44.—Sacerdote de los tártaros occidentales.
45.—Mineral que atrae el hierro y otros metales.
46.—Paño usado por los taitianos.
48.—Oasis del Sahara central.
49.—Escritor noruego.
52.—Terminación de infinitivo.
54.—Antes meridiano.

A. L. G.

Solución al Crucigrama anterior

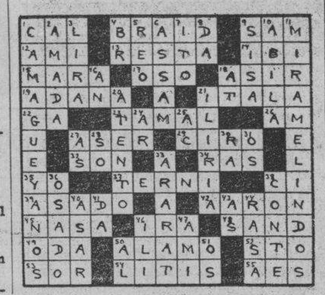

De los Juzgados de Primera Instancia

Con lugar un juicio de mayor cuantía.

El doctor Manuel R. Zaldívar, Juez de Primera Instancia de Almendares, dictó sentencia ayer ante el Secretario Hermógenes Giménez, declarando con lugar la demanda de mayor cuantía establecida por Rogelio Antonio Fernández Chaple contra Oscar Norberto Soliño Fernández, y en consecuencia teniendo por resuelto el contrato a que en el acto de y pague al actor la suma de $3,450 más los intereses legales.

Declaratoria de heredero

Por auto de ayer, el doctor Zaldívar, ante el Secretario Hermógenes Giménez, declaró intestado el fallecimiento de José Nazario Rafael Bustamante y por su única y universal heredera a Sofía Micaela de Jesús González y Bustamante.

Alimentos provisionales

Con fecha de ayer, el doctor Zaldívar, Juez de Primera Instancia de Almendares, dictó sentencia ante el Secretario Carlos González Parra, declarando con lugar la demanda sobre alimentos provisionales promovida por Deogracia Leo Bienvenida González Romay contra Emiliano Baró, condenando al demandado a que satisfaga a la actora para alimentos de la menor hija habida del matrimonio entre ambos, la suma de quince pesos mensuales.

Pensión denegada

El doctor Rubio Linares, Juez de Primera Instancia del Centro, dictó auto ayer ante el Secretario Francisco Boudet, declarando que la señora Abigail Barnet y de la Peña, no ha justificado el derecho a la pensión que solicita como viuda de Antonio Manso y López, soldado que fué del Ejército Libertador.

Declaratoria de herederos

Dictó auto ayer el señor Juez de Primera Instancia del Este, ante el Secretario Antonio Daumy, declarando intestado el fallecimiento de Constantino Clemente y Bertemati y por sus únicos y universales herederos a sus hermanos de doble vínculo nombrados Emilia y Manuel y a su sobrino Octavio Clemente y Galano.

Norte. Gárate

En el juicio de divorcio seguido por Aizik Gubernik y Gubernik contra Zisel Grin, se ha dictado sentencia declarando sin lugar la demanda y con lugar la reconvención establecida por la demandada, disolviendo el vínculo matrimonial y disponiendo que los menores Samuel, Pese y Moisés, queden bajo la guarda de la madre.

—En el juicio de divorcio seguido por Celia Rosa Arbelo, contra Jenaro Collado, se ha dispuesto entregar a la demandante la suma de nueve pesos remitida por la Secretaría de Comunicaciones; debiendo comparecer en el Juzgado, Collado.

Relación de los asuntos civiles turnados ayer.

Exhortos: De Santa Clara, en divorcio por Mercedes González contra Miguel A. Díaz, al Oeste. De Sagua la Grande en queja por Elena Stincer contra el Registro Civil, del Juzgado Municipal, de Sagua la Grande, al Este.

Demencias: Nipi Gon, al de Almendares. José Landa Franco, al Sur.

Pensión de veterano: Pedro Morciego Aguilera, al de Almendares; María Fernández sobre pensión de Juan Lugo Duque, al Sur.

Jubilación: Antonia Acosta Romay sobre pensión de Armando López, al Este; Jorge Lázaro García Borrejo, al de Almendares.

Declaratoria de herederos: Feliciano Ríos y García, al Norte.

Apelación: Sabino González Montes contra Dario Brito, al Sur.

Recíproco disenso: Gerardo Suárez Torres y Felicia Torres Pérez, al Centro; Justo Diaz Acosta y Crescencia Ramírez, al Este.

Divorcios: José Rodríguez Fernández contra Consuelo Montero, al Este; Adelina Arnais contra Juan Fernández, al Sur; Elise Charles Edward contra Etionme Joseph Handrid, al Centro; Domingo Alcedo Lazcano contra Florence Ednar Lopfts Brett, al Norte.

MISA POR EL ALMA DE DON MIGUEL RECAREY

Mañana, jueves, a las nueve a. m., y en la iglesia del Sagrado Corazón situada en la Avenida de Simón Bolívar, se efectuará una solemne misa por el alma del que fuera excelente caballero don Miguel Recarey Soneira, a quien se profesaba intensa devoción en la colonia galaica.

Su viuda, la distinguida señora Generosa de la Barrera, encarece de sus amistades la acompañen en dicho piadoso acto.

MATINEES DOMINICALES EN EL C. CASTELLANO

Ya comenzaron el pasado domingo, las matinées bailables de disfraz que anunciaron para esta temporada carnavalesca los muchachos del «Club Hispano Habanero».

Para amenizar el programa bailable de estas matinées ha sido contratadas las magníficas orquestas de Cheo Belén Puig y la sin rival «Sonora Matancera», conjuntos que tendrán a su cargo los programas en todas las matinées de esta serie.

Para las piezas americanas han contratado la orquesta de Quintana Melody Boys.

A continuación ofrecemos una relación de las posiciones de las candidatas del concurso de belleza, según el primer escrutinio celebrado el lunes 31.

Primer lugar: señorita Mery Iglesias, 600 votos; segundo lugar: señorita Tomasita Saldaña, 220 votos; tercer lugar: señorita Eva Sánchez, 273 votos; y cuarto lugar: señorita Olga Sanabria Pino, con 10 votos.

MUSICA Y MUSICOS

CANDIDO HERRERO

Supimos de su gravedad casi al mismo tiempo que de su muerte.

No hacían muchas semanas que le habíamos saludado en el Auditorium.

Cándido Herrero Narro, aunque nacido en España, era cubano de corazón.

Desde 1894 que vino a nuestra isla, donde se estableció en Santa Clara, como profesor de piano y canto hasta sus últimos días, sólo laboró por el mejoramiento musical en nuestro medio.

Discípulo en Madrid de Laroca y Puig, poseía firmes conocimientos musicales que le llevaron desde un principio a la dirección de la capilla de la Parroquia de Santa Clara y después en Sancti Spiritus a la fundación del Instituto Musical y más tarde de la academia «Ignacio Cervantes».

La Banda Municipal de la Habana le tuvo como director. Durante la presidencia del General José M. Gómez, fué comisionado para organizar la Banda de la Guardia Rural de Santa Clara, fundando también la estudiantina «Marta Abreu».

Más tarde se le trasladó a la Banda del Estado Mayor y por último se le destacó a Columbia como Jefe de la Banda del Sexto Distrito Militar.

Entre las actividades desarrolladas con gran éxito por el maestro Herrero Narro cuéntanse los grandes conciertos sacros organizados periódicamente durante la Semana Santa. Estos conciertos merecieron aplausos unánime por la calidad artística que les caracterizaba, siempre dirigidos por el entusiasta maestro que en todo ponía su carácter alegre y bien dispuesto.

Al Conservatorio «Orbón», como subdirector dedicó los últimos años de su vida así como al Instituto Musical «Marianao», incorporado al Conservatorio ya mencionado.

Cándido Herrero Narro causa una baja más en nuestro mundo musical.

Descanse en paz.

Academia Nacional de Artes y Letras

El viernes 4 a las 5 de la tarde se efectuará en el domicilio social de la Academia Nacional de Artes y Letras un acto de extensión cultural a cargo de los académicos de las Secciones de Pintura y Arquitectura, señores Armando Menocal y Leonardo Morales, quienes ocuparán la tribuna para disertar sobre los temas siguientes: «Cavilaciones sobre la decadencia actual del Arte» e «Impresiones de un viaje por Suramérica»

Agradecemos al doctor Eduardo Sánchez de Fuentes, presidente de la Academia, su atenta invitación.

Jascha Heifetz

El gran violinista ruso tocará en la hora que por la CMS se trasmite todos los domingos de 9 a 10 de la noche. Es el solista y será acompañado por la orquesta bajo la dirección de Fritz Reiner.

EDITH MASON

Esta gran cantante de la Metropolitan Opera de Nueva York y de la Chicago Opera Co., nos visitará en breve, especialmente contratada por la dirección de la Orquesta Filarmónica de la Habana para su concierto del domingo 13 de marzo. Hermosa perspectiva para los amantes del «bel canto» ya que Edith Mason posee una bellísima voz de soprano que usa con admirable maestría.

Merceditas Soler

Y ya que de la Filarmónica tratamos, nos es grato decir que en su próximo concierto del domingo 13 de febrero reaparecerá ante nuestro público una joven pianista cubana que ha pasado varios años en Europa y Norteamérica perfeccionando su Arte. Baste decir de ella que estudió últimamente con el maestro Infante profesor de José Iturbi y que éste al escucharla en la Habana recientemente, tuvo para Merceditas los más sinceros elogios.

Merceditas Soler en su actuación con la Filarmónica de la Habana interpretará el Concerto en La menor para piano y orquesta de Robert Schumann.

Buenos conciertos nos está ofreciendo la Orquesta Filarmónica de la Habana, con excelentes solistas.

Títulos expedidos

La Secretaría de Agricultura ha expedido títulos de marcas de ganado a favor de ls señores Francisco Castro León. Donato González Hernández. Conrado Hernández Pérez. José Antonio Toledo Hernández. Felipe Ortega Ortega, Casiano Alvarez González, d ela provincia de Sta. Clara, y Manuel Arango Leal de la provincia de Camagüey.

MENOR QUEMADA

La menor Roge. Lima Caballero, de 4 años y de Monte 2, fué asistida en el primer centro de socorro de quemaduras graves que sufrió en su domicilio al volcársele encima un jarro de agua hirviente.

AUTOMOVILES CIRCULADOS

Por transitar con exceso de velocidad, fue

LA COMISION NACIONAL DE LA LECHE NO TIENE NOTICIA OFICIAL DEL AUMENTO DE PRECIO DEL PRODUCTO

LA JUNTA DE COMERCIO TRATA HOY SOBRE EL CIERRE DE LOS COMERCIOS DE DOCE A DOS p. m.

Se redactará el informe correspondiente para elevarlo al Comité Ejecutivo de ese organismo. Se activa en el Censo Comercial, los trabajos de clasificación de las industrias

El doctor Juan Rodríguez Arango, Director de Comercio, que representa a la Secretaría del Ramo ante la Comisión Técnica Nacional de la Leche, hablando con los repórters que tienen a su cargo la información de dicha Dependencia, les dijo que en la reunión que había celebrado aquel organismo se llegó al acuerdo de adquirir tres automóviles-ambulancias que prestarán servicios de laboratorios, y las cuales serán puestas a la disposición de la vigilancia de Abasto de Leche, para que conjuntamente con las otras tres ambulancias que poseen y que serán reparadas por cuenta de la Comisión Técnica Nacional de la Leche, puedan realizar la vigilancia de la entrada de ese precioso líquido en esta capital, así como analizar las muestras que se tomen de las que se expenden.

Siguió informando el Director de Comercio que por la Comisión Técnica Nacional de la Leche, se había acordado así establecer en cada entrada de esta capital un laboratorio fijo para el análisis de la leche, cuyo laboratorio estarán equipados con los aparatos indispensables y más modernos para una mayor eficiencia de la labor a realizar.

El aumento de precio de la Leche

Interrogado el señor Rodríguez Arango, sobre el aumento al litro de leche acordado en la Asamblea General que celebraron el pasado domingo en el Stadium de Rancho Boyeros, los vaqueros de la provincia de La Habana, manifestó que oficialmente la Comisión Técnica Nacional de la Leche no tiene conocimiento de tal acuerdo, pero en el caso que se le notifique, no se podrá poner en vigor mientras los representantes de las plantas de pasteurizar no lo acepten, ya que si los vaqueros tratan de hacerlo efectivo tropezarán con el inconveniente de las plantas que no adquirirán el producto al precio fijado y por tanto será nula tal aumento.

El cierre de los establecimientos de 12 a 2 p m

Hoy, miércoles, a las 4 de la tarde se reunirá la omisión Especial designada por la Junta Nacional de Comercio para, de acuerdo con los antecedentes recibidos por el Departamento en relación con el problema del cierre de los establecimientos comerciales de 12 a 2, redactar el informe correspondiente que será elevado a la consideración de la Comisión Ejecutiva de la expresada Junta Nacional de Comercio, que será en definitiva la que resuelva tan importante asunto.

Uno de los principales sectores que se ha pronunciado desde los primeros momentos en favor de que los establecimientos comerciales mantengan abiertas sus puertas de 12 a 2, es el Sindicato de Empleados de Woolworth, alegando para ello que en estas condiciones se aumenta la capacidad de trabajo del obrero, ya que muchas casas tienen necesidad de mantener si no doble personal, un número suficiente de empleados extras para cubrir esas horas.

Clasificacin de todos los Comercios e Industrias

El Negociado del Censo Comercial de la Secretaría de Comercio ha dispuesto la clasificación de todos los establecimientos industriales y comerciales de la República(a fin de tener estos relacionados debidamente, con expresión del nombre del propietario, giro que explota, calle y número donde radica y pueblo o ciudad en que está establecido.

Para esta labor, ya la Secretaría ha recabado la cooperación de todos los Alcaldes de la Isla, en el sentido de que los mismos remitan periódicamente al Departamento las Listas Cobratorias de sus respectivos términos, a fin de poder contar con los antecedentes oficiales necesarios para el mejor desarrollo del trabajo iniciado.

Enfermo del Estómago?

¡¡Quienes toman Bismagen logran sanar!!; quien acepta "imitaciones" se deja engañar.

CRONICA HABANERA

FIESTA EN PINAR DEL RIO

Con gusto nos hacemos eco de una brillantísima fiesta celebrada el sábado por la noche en el Liceo de Pinar del Río.

Fiesta grande, una de las más grandes que ha tenido por marco el bello edificio de aquella sociedad cultural en honor y como homenaje de afecto y simpatía a su nuevo presidente, el teniente coronel Manuel Benítez Valdés, llevado a la presidencia de tan importante asociación por unanimidad de votos.

Las muchas simpatías que ha sabido captarse en la capital pinareña el teniente coronel Manuel Benítez, quedaron patentizadas esa noche en la bella fiesta del Liceo, donde se congregaban todas las representaciones de la sociedad del lugar.

El cronista, por hallarse ese día enfermo en cama a consecuencia de un fuerte ataque grippal, no le fué posible corresponder a la amable invitación que por conducto del estimado amigo Manolo Pérez Benitoa le hiciera el teniente coronel Benítez.

Pero sí asistió el querido cofrere de «El País», Pablo Alvarez de Cañas de quien copiamos los siguientes párrafos:

Al aspecto social de la fiesta del sábado en el Liceo, es preciso referirse en los términos, más encomiásticos. De la distinción, del señorío de esa sociedad de la capital de Occidente había oído hablar entusiásticamente y en los mejores términos, pero la realidad se sobrepuso a los informes recibidos con anterioridad.

¡Cuánta elegancia, cuánta distinción y savoir faire!

De todo ello se hizo gala en esa noche en los hermosos salones de la decana casa-club de los pinareños.

Las damas elegantísimas vestidas con propiedad y luciendo detalles del mejor gusto llenaron sus salones.

Las mesas se dispusieron en lugar destacado del salón, y allí se hallaba la mesa de honor, que estaba adornada primorosamente y en la que se sirvió el más delicado y exquisito «menú».

La mesa de Honor la ocupaban el teniente coronel Manuel Benítez y su bellísima esposa Lolita Ochoa, en la que era de admirar una toilette en tono negro del más acabado gusto.

Eran los demás comensales sus padres, los bondadosos esposos Benítez-Valdés, el Gobernador de la provincia, Chucho Argudín; el distinguido matrimonio Manolo Pérez Benitoa y su encantadora esposa Lolita Boullón, con rico traje de encaje negro, el capitán Carlos Cantillo, que llevaba la representación del Jefe del Ejército Constitucional y el compañero Alvarez de Cañas.

Invitados de honor también del teniente coronel Benítez, que fueron expresamente de la Habana, era el caballeroso señor Angel Cambó, gerente de la emisora C. M. Q., y el conocido joven A. S. Fernández.

Eran los demás asistentes:

El comandante Gabriel Foya y señora de Foya.

El comandante médico Gabriel Arias y señora de Arias.

El capitán ayudante Alejandro Iglesias y señora de Iglesias.

El teniente Eliseo García Cantero y señora de García Cantero.

El teniente René Chipi.

El sub teniente Francisco Sarmiento y señora de Sarmiento.

Este grupo de matrimonios:

Ernesto Bernal y Obdulia G. de Bernal; Eduardo Dunéstevez y Tet U. de Dunéstever, José Jordán y Micaela R. de Jordán; Guillermo Bané y señora de Bané; Julio Hernández y Panchita M. de Hernández; Honorio Díaz y Nieves V. de Díaz; Salutario Camacho y señora de Camacho; Antonio Sobrino y Dora R. de Sobrino; E. García Cantero y señora de García Cantero.

Virgilio Cuervo y Bertha U. de Cuervo; Guido Carrillo y señora de Carrillo; Juan Y. Cobián y señora de Cobián; Federico Cartaya y señora de Cartaya; Gabriel Arias y señora Estela L. de Arias; Pablo Estupiñán y Nena B. de Estupiñán; A. Suárez Cordovés y señora de Suárez Cordovés; Pablo A. Pérez y Josefina C. de Pérez; A. G. Mendive y señora de Mendive.

Arturo de la Torre y Zoila C. de la Torre; Manuel Fueyo y Nora S. de Fueyo; Filo Domínguez e Isabel Pérez de Domínguez; Desiderio Saludes y Concha V. de Saludes; Miguel Pérez Arias y Teresa R. de Peréz Arias; Francisco Sarmiento y señora Sala G. de Sarmiento; Francisco Blanco e Isabel F. de Blanco; Ramón Campa y señora de Campa.

Luis Fernández y Ana V. de Hernández, Mariano Aguirreurreta y señora de Aguirreurreta Manuel Castillo y señora de Castillo; Alejandro Iglesias y Alicia P. de Iglesias.

Las señoras Clara F. de Ferro; señora de Sabat; e Hilda A. de Verde.

Las señoritas Zenaida Ruiz, Clara B. Cano; Elisa Arias; Carmelina Reyes; Bertha Arias; Emilia Barrial; Olimpia Arias; Celia García Muñoz; Zoila González; Dora Rovira; Estela Arias; Olga Aguirreurreta; Dulcita Hernández y Renée Benítez.

Y los señores Rafael Hernández; José L. Pedraza; Raúl Fornaguera; Joaquín Cruz Noa; Mario Ochoa; Nelo Arias; Alberto Ruiz Cruz; Antonio Barrial; Juan F. Sánchez; Pedro García Valdés; Bernardo Arias; Lorenzo Arias; Octavio Valdés Pintado; Enrique García Muñoz; Manuel Cueto, Francisco Fernández; Francisco A. Verde; Aldo Ferro y Ramón Ferro.

RESTABLECIDA.—Se encuentra completamente restablecida la bella señorita Milagros Honnan, después de haber sido sometida a una difícil y delicada intervención quirúrgica de urgencia.

Practicó la operación en la Clínica de Reyes en el Vedado, el eminente cirujano doctor Manuel Costales Latatú, cuya pericia y habilidad le anotan un triunfo más en su brillante carrera.

Enhorabuena.

DE «RIO CRISTAL». — Continúa viéndose muy favorecido por el turismo y por las principales familias de la sociedad habanera, el afamado restaurant «Río Cristal», de las cercanías de Rancho Boyeros.

Es tal la belleza de aquel poético lugar que son muchos los artistas pictóricos que allí se reunen a diario para plasmar en sus lienzos los más lindos rincones donde la naturaleza se muestra en todo su esplendor.

Entre las últimas visitas a «Río Cristal» cuéntanse las de Alex Roberts y Mary Gutiérrez de Roberts con Mr. y Mrs. Harry Waters Mr. Mrs. Schlanger, Juan Kindelán y Josefina Martínez Armand de Kindelán con Nina Martínez Armand, Lucy Whitehouse y J. R. Horne; Tomás Urrutia Jr, y Josefina A. de Urrutia, Delia Arce, Eva López, Sylvia Canet, Manolo García y Guillermo Medina.

Y por último citaremos un «party» que tuvo allí el Conde de Peracamps, en honor del señor Miguel Espelius, representante en Cuba del Gobierno Nacionalista Español, en el que además se reunían la señora Carmela Berenguer viuda de Abascal, la señorita Josefina Hurtado de Mendoza, y los señores J. Zubizarreta, Pedro Abascal y Enrique Berenguer.

Triunfa «Río Cristal».

Luis DE POSADA.

CARDENENSES

EL ACONTECIMIENTO DEL SABADO

El suntuoso baile de la Prensa, con la Orquesta Nacional de Manolo Boffill

En puerta ya.

El Baile de la Prensa.

El magno sarao de los diarios locales «La Unión», «La Antorcha», «Prensa Libre» y «El Comercio» y cuyo festival está llamado a constituir el evento social de 1938.

Será en el Casino.

En sus bellos salones.

Aquel recinto de la prestigiosa Casa Hispana vestirá sus mejores galas esa noche del 5 de febrero, congregando a lo más selecto y distinguido de las sociedades de la Habana, Matanzas, Cárdenas y varios pueblos de la provincia.

Sé de grupos de la Habana.

Animados para el baile.

Entre ellos está el señor Rubén Otero y su esposa a los que acompañarán dos matrimonios norteamericanos; Alex Bermúdez, el inquieto Jefe de publicidad de la Cuban Telephone Co., su esposa y otros matrimonios; el capitán del Ejército Constitucional Pedro Rodríguez Ochoa y su esposa; el señor Ernesto Bermúdez con su esposa y otros familiares, el doctor Luis E. del Valle y señora; el doctor Lucas A. Cambó y señora, un grupo de la CMQ, de Matanzas, viene un grupo de su Tennis con su gentil Presidenta la señora Lolita Solís de Villabella y la ex-Presidenta señorita Bértila Haedo, así como los queridos compañeros Manolo Jarquín y Bernardo Rodríguez e infinidad de personas más.

La orquesta hará furor.

La que viene a tocar.

La gran «Orquesta Nacional de Manolo Boffill que ameniza las fiestas del aristocrático «Havana Yatch Club», y que su último hit lo ofreció en Pinar del Río, donde tocó en sarao elegante al coronel Benítez, Jefe militar de esa provincia.

Trae congas alborotadoras.

La orquesta de Boffill.

El pedido de mesas debe de hacerse cuanto antes, teniendo derecho a ella los que tengan billete familiar y siempre que avisen antes del jueves 3 y los que tengan entrada personal al baile abonarán un peso por mesa.

Gran noche!

El Baile de la Prensa.

Del Cárdenas Tennis Club

Sin fiestas en febrero.

En todo ese mes.

Como cortesía a los periodistas y a las Fiestas de Caridad de fines de febrero, el Cárdenas Tennis Club ha acordado no ofrecer fiesta alguna en su recinto hasta el mes de marzo, en la primera quincena.

Así lo supe hoy.

Y me apresuro a decirlo.

De ese acuerdo me dieron cuenta la Presidenta y Secretaria del Club, las entusiastas señoritas Bebé Larrieu y Beba Etchegoyen, que me agregaron que para el baile de marzo traerán gran orquesta habanera.

Daré detalles.

En su oportunidad.

EL DIA DE LAS CANDELARIAS

La festividad de hoy

Una festividad hoy.

Día de la Candelaria.

De significación esa fecha, está de días la afable esposa del experto artista tipográfico señor Juan Capano, la buena y complaciente señora Candita Urquiza, que merece todo género de dichas por sus virtudes.

¿Qué podría yo desearle?

Todo lo bueno que ella anhele.

Está de días también la respetable señora Candita Aguiar de Expósito, mamá querida de la joven señora Nena Expósito de Martínez.

A ellas mi saludo.

En su onomástico.

Gladys de la Torre

Es su santo hoy.

Está de días.

Celebra su onomástico la linda, risueña y vivaracha amiguita Gladys de la Torre, que pasará horas de júbilo.

¿Qué podría yo desearle?

¡Tanto bueno!

Que como hoy, pase siempre su tanto entre los mejores halagos.

Angelical Gladys.

Muy graciosa.

Sor Purificación

Una santa monjita.

Buena y virtuosa.

Como todas esas abnegadas mujeres que foman la Congregación de las Siervas de María, Ministras de los Enfermos, no podría olvidar hoy a Sor Purificación que celebra su santo hoy.

Me honro con su amistad.

No ambicionaría otra cosa el Cronista a la hora de morir, hora que a todos nos llega más tarde o más temprano, que tener a su lado a esa mujer, todo un dechado de bondades infinitas.

Una santa, repito.

Santa y noble.

Triste aniversario

Se cumple hoy.

Y no lo olvido.

Cinco años hace que expiró la que fué respetable señora Dolores P. viuda de Piedra, abuela queridísima que fué de mis afectuosos amigos Angelito y Amado Mesa Piedra.

En gloria esté esa dama.

En la gloria de Dios.

De días

Una dama hoy.

A la que saludo.

Mándole mi felicitación a la elegante señora Brígida García de Rucabado, esposa del señor Francisco Rucabado, que hoy celebra su onomástico y cuyo matrimonio reside en España ahora.

Hasta allá vaya mi saludo.

Que es afectuoso.

Aidita

Lindo nombre.

Como linda la muñeca.

Esa muñeca que lo lleva la risueña Aidita Díaz González, que acaba de examinar el tercer año de piano, ante el notable pianista don Benjamín Orbón y como alumna del colegio del Apostolado.

Felicito a Aidita.

A sus papás y profesores.

Francisco González Bacalao

DEFUNCIONES OCURRIDAS AYER EN LA HABANA

José Antonio Soler Valdés, blanco, 2 años, Castillo de la Punta.

Luisa Garcias Fuga, blanca, 18 años, Suárez 110.

Pedro Cales Hernández, blanco, 58 años, H. C. García.

Joaquín Chin, amarillo, 72 años, Príncipe 2.

Salustiano Rodríguez Alvarez, blanco, 62 años, 10 de octubre 104.

Juan Valdés, blanco, 82 años, Xifré No. 2.

Dolores Suárez Amaya, blanca, 20 años, H. Lebredo.

Josefa Ojeda y Lascano, blanca, 85 años, Acosta 28.

Raúl García Aranda, blanco, 31 años, 10 de octubre 104.

Francisco Rosainz Díaz, blanco, 87 años, M. Gómez 326.

Manuel Tilman, mestizo, 16 meses, 20 No. 306, Vedado.

Antonio Agulió Ibarra, blanco, 62 años, Municipio 89.

Dolores Cagigal Sánchez, blanca, 46 años Manila 16.

Pedro Delfín Perigo, mestizo, 43 años, H. Mercedes.

Orlando Fraga, mestizo, 8 meses, H. Infantil.

Marcos Elosua Pérez, mestizo, 54 años, Zanja 105.

Magdalena Pérez Hernández, blanca, 49 años, Builen letra B.

Gilda Francia y Reyes, negra, 12 años, San Agustín sn.

Vicente Camacho Alonso, negro, 19 años, Boza No. 7.

EQUIVICACION

En el primer centro de socorro fué asistida de grave intoxicación Margarita Pérez Pereira, de 23 años y de Amistad 7, que sufrió en su domicilio, según manifestó al sargento Patricio Mesa, de la Tercera Estación, al ingerir un poco de yodo equivocadamente.

JOVENES EN RIÑA

El vigilante F. Hernández, de la Décima Cuarta Estación, arrestó a Agueda Acosta Guillén, de Llinás letra B, y Laudelina López Díaz, de la calle 4 número 3, en Santiago de las Vegas, por haberlas sorprendido cuando en Calzada de Bejucal y Hatuey, reñían y formaban un fuerte escándalo. Ambas fueron asistidas de lesiones leves.

SE INVERTIRAN $5,000 EN LAS ILUMINACIONES DE LAS CALLES PARA EL CARNAVAL

En el primer semestre del actual ejercicio, el Municipio recaudó $2.232,330.69. Esa importante suma acusa aumento sobre lo obtenido anteriormente. Piden $25,000 para becas

La importante suma de $2.232,330.69 ha recaudado por todos conceptos el Municipio de la Habana durante el primer semestre del ejercicio económico actual, según el balance practicado al efecto. Dicha ascendencia se discompone de la siguiente manera: $1.923,972.77 por Corirentes y $308,357.92 por Resultas.

Ese gran total, comparado con el obtenido por la recaudación de igual período del ejercicio anterior, acusa un aumento de $137,246.51, lo que da una idea cierta de la prosperidad creciente de las finanzas municipales.

Además, conforme a la opinión de altos funcionarios del Municipio, esa mejoría económica debe acentuarse en el semestre en curso.

$5,000.00 para la iluminación extraordinaria de calles y paseos

Por Decreto del Alcalde, doctor Antonio Beruff Mendieta, se ha dispuesto la inversión de $5,000.00 en el costo de la iluminación extraordinaria que lucirán las calles y paseos más céntricos de la Habana durante las presentes fiestas de Carnaval.

Dicha cantidad será tomada del Crédito 5 del Capítulo 19, Artículo Segundo del actual Presupuesto.

Será restituido el crédito para las becas de los niños pobres

El Concejal señor Nicolás Duarte acaba de presentar al Ayuntamiento una moción proponiendo se incluya en el próximo presupuesto municipal un crédito de $25,000.00 con destino al pago de becas para niños pobres en colegios y academias.

Impulsan al proponente de esa noble medida dos fundamentos: la insuficiencia numérica de los colegios propiedad del Municipio y el hecho de haber venido figurando presupuestalmente esa obligación en ejercicios anteriores.

Onomástico dela Jefe de Prevision Social

Celebra hoy su fiesta onomástica la doctora María Méndez López, Jefe del Departamento de Asistencia y Previsión Social del Municipio habanero.

Hasta su residencia de la Avenida de los Aliados y Calzada de Columbia irán a visitarla sus numerosos amigos personales y políticos.

Nuevos pagos al personal

Continuaron ayer los pagos de personal en el Municipio de La Habana, liquidándose las siguientes nóminas: Consultoría, Presidencia, Secretaría, Salón de Sesiones y Comisiones, de la Cámara Municipal; Depósito Municipal; Sillas de Paseo; Los Mercados de Colón, Unico, y La Purísima; Mataderos de Luyanó e Industrial; Hospital de Maternidad; Dispensario Antituberculoso; Servicio de Higiene Infantil; Instituto de Profilaxis Venérea; Escuela «Romualdo de la Cuesta»; Asilo Nocturno «Julio de Cárdenas»; Gratificación a tres profesores de la Banda de Música y del Acueducto; las Secciones de Altas y Bajas, Apremios, Compras Material y Transporte, Contabilidad, y Recaudación; Jefatura de Despacho, y el personal Temporero en Comisión en los Departamentos de Impuesto, Gobernación, Secretaría, Cultura, Urbanismo, Acueducto, Contaduría y Turismo. El total de lo pagado ayer, correspondiente al mes de enero, ascendió a la suma de $32.119.50.

Aumenta la recaudación de Venta en Ambulancia

El Departamento de Gobernación Municipal ha aumentado notablemente su recaudación con motivo de las próximas fiestas carnavalescas, ya que son muchas las solicitudes de licencias para ventas en ambulancia.

En el día de ayer, sólo una industria cervecera, pagó la suma de 700 pesos para vender de esa manera sus productos durantes los paseos.

Asuntos pendientes de amillaramiento

Numerosos son los asuntos que están pendientes en la Junta de Amillaramiento del Municipio. Entre ellos, figuran los siguientes:

Habitables de nuevas Fincas Urbanas, que no han sido declaradas por sus propietarios ante la Junta, y a los cuales se les formularán planillas de oficio, 350.

Utilizables de casas que deben ser informados por los ponentes de la Junta a fin de determinar si con las obras de mejoras han aumentado las rentas, 250.

Expedientes de bajas de fincas demolidas 29; duplicidades de placas que deben ser rectificadas 304; y altas de nuevas fincas 95.

Recursos pendientes de recaudación 831; y evaluaciones de fincas urbanas 831, que hacen un total de 2.298 asuntos que deben ser sometidos a la consideración de aquel organismo.

Vence el día 7 el plazo de Industria y Comercio

Conforme a lo dispuesto por la Administración Municipal, el próximo día 7 de los corrientes, vence el plazo voluntario para abonar las contribuciones por Industria y Comercio y Patentes de Alcohol.

Como de costumbre, pasado ese día, los contribuyentes por ese último concepto pagarán como multa el doble de la cuota fijada.

Certificados de habitabilidad

La Secretaría de Sanidad remitió ayer al Municipio los siguientes certificados de habitabilidad:

Calle San Miguel entre Bella Vista y Luz, propiedad de José Suarez; y Zanja Real entre Infanta y Empresa, de Alfonso Barros.

Ambos interesados pagaron el impuesto de $10.00 señalado por la Ley de Emergencia.

Sesenta bajas en Industria y Comercio

Por el Jefe del Departamento de Impuestos Municipales, doctor Antonio Lancís, se ha firmado más de sesenta bajas de industrias y comercios capitalinos desaparecidos ya.

La inexistencia de dichos establecimientos fué debidamente ratificada con anterioridad por la Sección de Comprobación.

HOSPITAL CALIXTO GARCIA

Director: Dr. M. Costales Latatú.

Cirujano de guardia: Dr. José Lastra Camps.

Médicos de guardia: Dres. Huergo Pino y Gustavo Arias.

Ingresos: Armando Llorente, Esteban Martínez, Genoveva Ruiz, Luis Miares, Graciela Mustelier, Cirilo Domínguez, Juana Zaida Piñera, Filomena Pérez, Enedina Monteagudo, Paulina Ibarra, Domingo Febles, Magi Camejo, Pedro Cales, Sara Borrajo, Agustín Ojitos, Crescencio Ramírez, Matías Guanes, Clara Sifredo, Juana Milján, Víctor Capote, José Pérez, Pío Lago, Luis Cerveto, Edna Menéndez, Dominga Díaz, Luisa Mendiola, Pío Crespo, Fidencia Vega, María Pére., Daniel Enríquez, Gumersinda Martell, Longina Fernández, Juan de los Ríos, Enrique Valverdi, Manuel Simón, Juan Ribela, Angela Cabrera, Amada Delgado, Emilio González, Roger Lima, Piedad Oliva, Amelia Rodríguez. Total: 4- ingresos.

Altas: Paulina Ibarg, Ramón Concepción, Indalecio de la Fuente, Perseverancia Torres, Marcos Elogulas, Margot Carrasco, Celia Valdés, Flora Reguero, Juan Paradoa, María L. Marín, Filomeno Gil, José Fernández, Evangelina Luzardo, Regla Golt, Matías Soler, Ana María Cañales, Blanca Nieve Amaro, Regla M. García Primo Varona, Ana M. Avila, Rafael García, Manuel Godínez, Lino Iglesias, Avelino Pascual, Elena Ruiz, Cristino Correa, Jaime Coll, Rafaela Menéndez, Magdalena Santamarina, Fidelina Padrón.

Operaciones: Ana García, Apendicectomía, Dr. Machín; Patricio Alfonso, Prostatectomía, Dr. Rodríguez Molina; Ameliano Echevarría, Gastrectomía, Dr. Menocal; Pablo Serra, Gastrectomía, Dr. Banet; Eulogio Varona, Inversión vaginal, Dr. Amézaga; Verdon Azama, Prostatectomía, Dr. Ajamil; José M. Entrialgo, Herniorrafia, Dr. García Romeu; Juan A. Rivero, Curetaje óseo, Dr. Martínez Páez. Total; 8 operaciones.

SEÑORA:

Modernice su Cocina

"... Y NO SE PREOCUPE DEL TRABAJO, ESE CORRERA POR MI CUENTA."

ASEGURA K-LISTO KILOWATT SU SIRVIENTE ELECTRICO.

¡A SU FACIL ALCANCE!

INSTALE UN MODERNO EQUIPO DE

COCINA Y CALENTADOR ELECTRICO

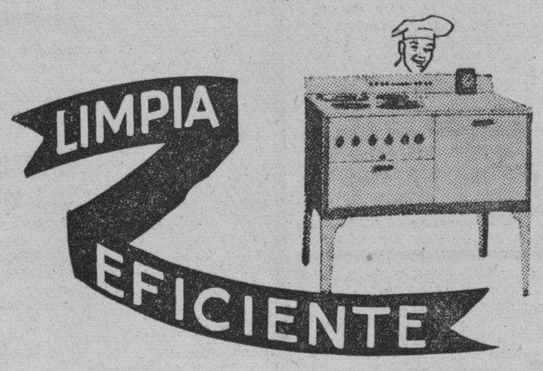

Y DISFRUTE ASI, A UN BAJO COSTO, DEL MAXIMO DE EFICIENCIA Y COMODIDAD A QUE TIENE LEGITIMAMENTE DERECHO.

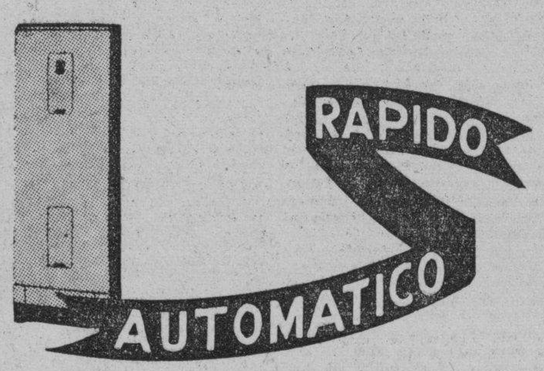

NADIE MEJOR QUE USTED

como inteligente ama de casa, puede apreciar lo que, en materia de confort doméstico, representa la instalación de este moderno equipo. Una cocina eléctrica preparará su más complicado "menú", sin que tenga que vigilarlo en lo absoluto. Un calentador automático eléctrico le suministrará todo el caudal de agua caliente que requiera, con sólo hacer girar la llave. Y K-LISTO KILOWATT, "Su Sirviente Eléctrico", en combinación con nuestra Tarifa Opcional Residencial, le operará ambos aparatos por un costo sorprendentemente reducido.

Investigue en cualquiera de nuestras Sucursales los incentivos de la Venta Especial que acaba de comenzar.

Cía. Cubana de Electricidad

A las Ordenes del Público

M.E.C.D. 2016

FALLA LA AUDIENCIA EN EL RUIDOSO PROCESO ENTABLADO POR LOS HIJOS DEL MAYOR GENERAL LACRET

EL SR. JOSE MANUEL VARELA DEJO $10,000 PARA ERIGIR UN MONUMENTO AL PATRIOTA

También estaba demandada una entidad de esta plaza, pero el Tribunal la absuelve. Los Magistrados dicen que no sólo debe defenderse el interés material, sino el sentimental

Acaba de dictar sentencia la Sala Primera de lo Civil de la Audiencia en la demanda establecida por el doctor Andrés Rodríguez Acosta, representado por el procurador Felipe Torres, a nombre y representación de los herederos del general José Lacret Morlot, una de las más prestigiosas figuras de la guerra de independencia cubana, que son sus hijos María del Carmen y José Antonio Lacret Figueredo, vecinos ambos de esta ciudad, contra Manuel Francisco Sagristá Beltrán, ingeniero de esta capital y contra la entidad mercantil de esta plaza J. Balcells y Compañía, en sus respectivos caracteres, de heredero universal y actual poseedor de los bienes quedados al fallecimiento del testador José Manuel Varela Fernández Mederos, el primero, y de albacea administradora, tenedora y poseedora de los bienes de dicha herencia, la citada entidad.

Es este pleito uno de los de más trascendencia que han resuelto nuestros tribunales, ya que se planteó un curioso problema de Derecho y se reclamaba la construcción de un monumento en mármol a la memoria del general Lacret, para lo cual dejó un legado de $10,000.00 el señor Varela en su testamento, por ser gran amigo del insigne patriota. Dicho monumento deberá erigirse en el cementerio de Colón.

El Juzgado de Primera Instancia del Norte de La Habana dictó sentencia, de acuerdo con las peticiones de los demandantes, condenando a la sociedad J. Balcells y Compañía, en su carácter de albacea de la herencia del señor Varela y al señor Sagristá, como heredero universal; pero la Audiencia, con la ponencia del Magistrado doctor Juan Manuel Macías, confirma lo hecho por el juez con la salvedad de excluir de responsabilidad al albacea, o sea, a la entidad demandada, por entender que ha cesado ya en su cargo, y acepta la tesis del doctor Rodríguez Acosta, quien sostuvo que los herederos del general Lacret tienen acción para reclamar el legado, aunque haya sido hecho a la memoria de su causante, puesto que no sólo los bienes materiales, sino también los de carácter sentimental o afectivo son objeto de la protección del Derecho, y, en consecuencia, condena al señor Sagristá a invertir la indicada suma de $10,000.00 en la construcción del monumento, imponiéndole, además, las costas del juicio. La sociedad J. Balcells y Compañía, absuelta de la demanda, estuvo dirigida por los doctores Salvador W. de Castroverde y José E. Gorrín, representados por el procurador Laureano Carrasco, todos del bufete Rosales-Gorrín-Mañas.

El Tribunal en la parte dispositiva de la sentencia declara sin lugar las excepciones opuestas por el demandado Sagristá y, por tanto, con lugar la demanda en lo que afecta al mismo, en su carácter de heredero universal y actual poseedor de los bienes quedados al fallecimiento del testador señor Varela; y lo condena a que dentro del plazo de seis meses cumpla la obligación de hacer que le viene impuesta por la cláusula décimotercera del testamento abierto, otorgado por el causante Varela, y que viene contenido en la escritura número 292 de 29 de abril de 1921, consistente esa obligación en la construcción del monumento en mármol con un costo de $10,000.00, bien entendido que si no lo hiciere en el plazo señalado se mandará a ejecutar dicha obra a costa y con cargo a los bienes de la mencionada herencia, todo con las costas de las dos instancias a cargo del demandado y recurrente Sagristá y con declaración de que las partes no han litigado con temeridad ni mala fe.

OPERAN ACTUALMENTE EN LA REGION CAMAGUEYANA 4,660 COMERCIOS E INDUSTRIAS

Los datos se conocen por el último Censo Obrero Patronal. Faltan solamente por clasificar los comercios de Matanzas y Santa Clara. Dicen que no se acapara pescado en Mantua

El señor René Guerra Hevia, jefe del negociado del Censo Comercial de la Secretaría de Comercio, acaba de elevar al secretario la relación de todos los comercios y firmas establecidos en Camagüey.

Según consta en esa relación, hay operando en toda la región camagueyana 4,600 comercios e industrias, recopilándose estos datos con vista de la petición hecha por el secretario del Trabajo, que interesó de Comercio antecedentes sobre este particular, toda vez que dichos informes son de gran utilidad para la confección del censo obrero-patronal que realiza en estos momentos la Secretaría del Trabajo.

El secretario de Comercio ha remitido ya al del Trabajo relación de los comercios e industrias establecidos en la provincia de Pinar del Río, Oriente y la Habana, exceptuando este término municipal, faltando sólo las provincias de Matanzas y Santa Clara, que se están terminando, toda vez que la relación correspondiente a Camagüey le será remitida de mañana a pasado.

Desmentida una denuncia por un inspector de Comercio

El inspector de la Secretaría de Comercio, señor César Suero, destacado en Pinar del Río, ha rendido un informe, enviado a la superioridad por el jefe de aquella oficina provincial, en relación con la denuncia remitida al jefe del Ejército Constitucional, coronel Fulgencio Batista, por Eleuterio Benítez y otros obreros de Arroyos de Mantua, en la cual daban cuenta de los atropellos de que eran víctimas por parte de los acaparadores de pescado de aquella región.

En su informe, el inspector Suero hace constar que las pesas que se utilizan están en perfectas condiciones y los precios que se pagan a los pescadores por la libra de pescado, son los acordados desde hace tiempo.

Termina haciendo constar las infracciones comprobadas del decreto-ley 163 en los establecimientos de los acaparadores de pescado, en la mayoría de los cuales no se cumplen ninguno de los requisitos exigidos.

Noticias de la Dirección de Seguros

El director general de la compañía «La Unión Latina» pide se le conceda una prórroga de 30 días para presentar los balances e informes que le han sido solicitados, y que serán utilizados en la confección de las estadísticas generales de seguros del año 1937.

La señora Consuelo Escobar, vecina de San Pablo 4, en el Cerro, ha solicitado de la Dirección de Seguros de la Secretaría de Comercio, se le informe si la compañía de seguros de vida denominada «The American Protection of Life» está debidamente autorizada por el departamento para realizar operaciones de ese género, toda vez que ha asegurado a un hijo suyo en la expresada compañía, y según noticias que tiene, la misma no está autorizada para ello.

La compañía de seguros denominada «La Vida Cubana», que se dedica al seguro industrial o pequeños seguros, ha presentado en la Secretaría de Comercio sus balances, anexos e informes de la confección de las estadísticas generales de seguros de 1937, siendo ésta la primera compañía que ha presentado esos datos al departamento.

Junto con los antecedentes enviados el presidente de la citada compañía envía un escrito, interesando que para una mayor comprobación, puede dicha Secretaría, si lo tiene a bien, designar a uno o más funcionarios para que giren una visita a la compañía e inspeccionen las operaciones de la misma.

Juzgarán hoy a un soldado que mató a tiros a un chofer

El Tribunal entiende que es delito de imprudencia; el defensor, que fué fortuito

Por la muerte del chofer de los Omnibus Aliados Arnaldo Blanco Castellanos será juzgado esta tarde por la Sala Tercera de lo Criminal de la Audiencia el soldado del Ejército Constitucional Ramón Crisanto Huergo Jorge, reo, según el Fiscal, del delito de homicidio por imprudencia, interesando se le imponga dos años y cuatro meses de prisión correccional, y según el acusador particular doctor Claudio E. Miranda del Pozo, que dirige a la señora Estela Rodríguez, viuda de Blanco, del delito de homicidio por dolo, pidiendo que se castigue al procesado con la pena de doce años y un día de reclusión; defiende el Dr. Santiago Muñoz Hernández, el que pide que se absuelva libremente a su cliente por no ser responsable, en forma alguna, del hecho que asegura, fué fortuito, sin negligencia ni imprudencia por parte del procesado, ni mucho menos con dolo.

Aparece de lo actuado que el 10 de Julio del pasado año Blanco manejaba como chofer un ómnibus de la ruta 2 de los Omnibus Aliados, saliendo del reparto Párraga, donde está el paradero de dicha ruta, y a poco de emprender la marcha, le hizo seña de parada el soldado Huergo, el cual al subir, una vez detenido el ómnibus por Blanco, dijo a éste que si no le hubiera «paratío», le hubiera dado un tiro, cosa que le dijo en broma por ser muy amigos ambos; Blanco le contestó «no juegues con eso», pero Huergo, ya con el revolver en la mano, apuntó para Blanco, haciendo funcionar el gatillo imprudentemente, produciéndose el disparo con cuyo proyectil hirió gravemente al repetido Blanco, pues le atravesó el hígado, falleciendo casi inmediatamente.

Suspendido el juicio contra José Manuel Castillo y otros

A petición del Dr. Ceferino Sainz de la Mora, defensor de José Manuel Castillo, suspendió ayer la Sala Cuarta de lo Criminal de la Audiencia, el juicio contra dicho Castillo y otros por infracción de la ley de Loterías, por las apuntaciones de la «charada» y «bolita». En breve se conocerá el nuevo señalamiento.

Varios juicios señalados para ser celebrados en breve

La Sala Tercera de lo Criminal de la Audiencia ha señalado para el día 7 del actual el juicio contra Raúl González García, por las lesiones graves a su ex-amante Acela León, en Puentes Grandes, calificado el delito por el Fiscal de asesinato frustrado; la misma Sala señaló para ese propio día el juicio contra Cecilio Taboada, por falsificación de monedas de a diez centavos del cuño nacional.

Y la Sala Cuarta de lo Criminal señaló para el día 8 de los corrientes el juicio en continuación contra Antonio Alvarez Lescano por la muerte de su prometida la señora Lidia Domínguez, en Villa Cierva, Marianao, el pasado año; en esa fecha se decidirá la suerte del procesado pues los peritos han informado sobre su estado positivo de demencia transitoria, alegada por su defensor doctor Fernando Busto.

Busca la Secreta a un matrimonio al que acusan de robo

El hecho de que la mujer trabajara de criada, fué lo preciso para sospechar

El grupo de la Policía Secreta destinado a perseguir la delincuencia sigue la pista desde ayer al matrimonio compuesto de Ricardo Vergara y su esposa conocida por Coca, acusados por Angélica Gutiérrez Sánchez, avecinada en Amistad 2, de haber penetrado en su domicilio, que es el apartamento número 8 de dicha casa sustrayéndole $150.00 en billetes de Banco y varias prendas, cuyo monte total no ha podido precisar la denunciante. Esta refirió ante el oficial de guardia en la Secreta que al llegar a su residencia, en las primeras horas de la noche, notó que le habían robado pues sobre dos butacones de la sala estaban las gavetas del escaparate, de las cuales habían sustraído sus referidas pertenencias. Y agregó que el citado matrimonio, según sus sospechas, fué el autor del hecho, ya que Coca estuvo prestando servicios en su casa durante cinco meses y conocía todo lo relacionado con la persona de la denunciante y donde ella guardaba el dinero y las prendas suponiendo también que dicha mujer hubiere mandado a fabricar alguna llave falsa para poder penetrar en la casa, como lo hizo, sin ejercer fuerza ni violencia alguna, por la puerta de la calle, ya que cuando la repetida Coca fué su sirvienta tenía una llave de dicha puerta.

Con lo actuado se dió cuenta al Juzgado de Instrucción de la Sección Segunda y el comandante Menéndez, jefe de la Secreta, dispuso que el antes mencionado grupo practicara investigaciones sobre el hecho.

Desaparecen dos menores

Teresa Gómez Iriarte, de Bruzón y carretera de Rancho Boyeros, participó a la Secreta, ayer, que su hijo de 13 años, Onelio Rojo Gómez, llamado «Tobita», y un amigo del mismo y de su propia edad, al que sólo conoce por Gilberto y es vecino del lugar ya dicho, han desaparecido desde el día 28 del pasado enero, sin que los haya logrado localizar a pesar de sus pesquisas. Se pasó el caso al Juzgado Correccional de la Sección Cuarta.

Un servicio de drogas

El jefe del grupo de la Secreta destinado a perseguir a los viciosos y expendedores de drogas, sorprendió ayer varios sujetos estacionados en Infanta y Hospital, que se le hicieron sospechosos. Al aproximarse dichos individuos emprendieron la fuga arrojando al suelo uno de ellos una cajetilla conteniendo doce cigarros de marihuana y un librito de los de papel de arroz para la confección de los cigarros.

En sus pesquisas supo dicho jefe de grupo que el que arrojó los repetidos cigarros es consumado expendedor de drogas y provee de las mismas a numerosos viciosos que se reunen en la calle Marina y Malecón, tratando, ahora de conocer sus generales.

Otros casos de la Secreta

La Secreta arrestó a Antonio Miranda Martell, de Puerta Cerrada, sin número, por acusarlo José Alen González, de Muralla 26, de sustraerle un reloj pulsera valuado en $10.00.

Y David Námica, de Sol 112, participó al repetido cuerpo policiaco, que tenía empleado en su comercio a Juan Reyes, el cual le sustrajo herramientas por $25.00, desapareciendo.

ROBO EN AMISTAD NUMERO DOS

En las oficinas de la Policía Secreta denunció ayer Angélica Gutiérrez Sánchez, mayor de edad y vecina de Amistad número 2, que del escaparate le habían sustraído la suma de 150 pesos y prendas de oro, cuyo valor no puede apreciar.

La denunciante estima que hayan sido autores del hecho Ricardo Vergara y su mujer, una tal «Cuca», quien hace seis meses trabajó en su casa como criada.

Para llevar a cabo el hurto, los acusados tuvieron necesidad de utilizar una llave falsa.

Agentes de la Secreta, por orden de su Jefe, el comandante Menéndez, están practicando investigaciones a fin de localizar a dichos individuos.

Se designan jueces de Instrucción en S. Spíritus y Bayamo

Libertados al aplicárseles la amnistía, dos reos del delito de robo en el Vedado

La Sala de Gobierno Extraordinaria del Tribunal Supremo designó en su última sesión a los Jueces de Instrucción de Sancti-Spíritus y Bayamo, vacantes ambos cargos por la designación de los doctores Carlos M. Reyes Delgado y José P. Ferrer Saavedra, a Magistrados de la Audiencia habanera. Son dichos Jueces los doctores Ignacio A. Garrido Vázquez, para Sancti-Spíritus, y Marcos Ortega Díaz, para Bayamo; aquel es actualmente Juez de Instrucción de Guantánamo, y el segundo, Juez de Primera Instancia e Instrucción de Baracoa; ambas designaciones son en concepto de traslado.

Licencia a un Juez.—Designación de otro por la Audiencia

La Sala de Gobierno de la Audiencia ha concedido diez días de licencia, por enfermedad, al Juez Correccional de la Sección Quinta doctor Federico Justiniani de los Santos; y designó sustituto del Juez Municipal de Santiago de las Vegas al Dr. Fernando Suárez Ceballos, letrado en ejercicio.

Condenados por el Supremo sólo por tentativa de usurpación

La Sala Tercera de lo Criminal de la Audiencia condenó a Mario González y Antonio Despray a la pena de un año, ocho meses y veintiún días de prisión correccional, por el delito de usurpación de funciones, consumado. Y en el recurso de casación establecido por los Drs. Carlos R. Menció y José Miguel Pérez Lamy, defensores de los procesados, ante el Tribunal Supremo, éste les impone solamente multa de $50.00, por considerar, de acuerdo con los motivos del recurso de dichos defensores, que el delito no se consumó sino que quedó en los límites de la tentativa; formularon voto particular los doctores Joaquín Ochotorena y Miguel A. Rodríguez Morejón, Magistrados de la Sala de lo Criminal del Supremo, en el sentido de absolver libremente a los encartados, conforme pidieron los doctores Menció y Pérez Lamy.

Con lugar el incidente sobre amnistía a favor de los reos de robo

La Sala Tercera de la Criminal de la Audiencia ha declarado con lugar el incidente previo establecido por el doctor Alfredo Pequeño para que se aplicara la amnistía a los reos del delito de robo con intimidación Manuel Becerra y Francisco Hernández, que extinguían condena de seis años y diez meses por haber asaltado la bodega propiedad de Fortunato Pardo, en el Vedado, en marzo de 1936. En consecuencia dichos Becerra y Hernández fueron puestos en libertad inmediatamente; demostró el doctor Pequeño ante el tribunal que los repetidos procesados cometieron el delito por móvil político, por ser miembros de una organización revolucionaria, o sea La Joven Cuba.

Retiró la acusación el Fiscal contra un acusado de lesiones

En el juicio de la causa contra Francisco Alonso Durán, por lesiones graves por imprudencia, el fiscal retiró la acusación, acordando el Tribunal fallo absolutorio; lo defendió el Dr. Jesús A. Portocarrero.

Llegó a La Habana el nadador Charles Schiner, que careciendo de piernas, se propone ir braceando hasta Miami, E. U.

Una Compañía ha establecido conexiones con varias líneas de trenes de Norteamérica, para facilitar el traslado de turistas a Cuba. La Aduana recaudó más de medio millón

El «Florida»

El vapor americano «Florida», correo de la Peninsular y Occidental Steamship Company, llegó ayer mañana procedente de Miami con carga general y 324 pasajeros, entre los que anotamos a la señora María Luisa Sánchez de Ferrara, esposa del doctor Orestes Ferrara, la cual fué recibida por numerosas personas de su amistad.

También llegaron el ex secretario de Obras Públicas, señor Narciso Onetti, y familia; el señor Jaime Cortada, Graciela A. Díaz, Angela L. viuda de Ochotorena, Emilio y Alberto Ferrer, Carolina Bomba, Jaime Trápaga y señora, Eduardo Fáez, Saturnino Castro, Julio Blanco, Aurelio Miranda e hija, María Agramonte, Rosa Ada Torres, Olga Galiana, Fidel Alonso, Pedro Ventura, Juan P. de Portela, Armando Perera, Enrique Escobar, Elena Gómez, María Luisa Abreu, Bonifacio Martínez, Ramón Casedo, Rafael Valle, Fernando Feliciano, Ramón M. Poitisa y familia, Julio Guerra y otros.

Irá a nado de la Habana a Miami

También ha llegado en el «Florida» el señor Charles Schiner, famoso nadador, que aun cuando le faltan ambas piernas, ha tomado parte en distintos importantes concursos de natación. Ahora se propone hacer la travesía, a nado, desde nuestra capital a Miami, para lo cual será protegido por una red contra los tiburones, y custodiado por cuatro lanchas y cuatro botes, a fin de suministrarle los alimentos necesarios, durante los cuatro días que piensa invertir en dicha larga jornada.

El «Siboney»

Directo de New York y en ruta hacia Progreso y Veracruz, para donde continuó viaje ayer mismo, llegó el vapor americano «Siboney», correo de la New York and Cuba Mail S. S. Company, que trajo carga general y 27 pasajeros para la Habana, y conduce carga y 75 pasajeros en tránsito.

Con destino a la Habana han llegado en este buque los señores Enrique Sáenz y señora, la escritora americana Evelyn Kay, Charles W. Wicki y señora, Charles Welch, Vicente Caristo y señora, el abogado inglés B. Luca, Otto Morillo, James Grach y los demás, turistas, al igual que los que conduce en tránsito.

Los que vienen en el «Orinoco»

En la moto-nave alemana «Orinoco», que debe llegar a nuestro puerto procedente de Hamburgo y escalas, vía Lisboa, el día 13 de los corrientes, vienen entre otros los siguientes viajeros: Adolfo Arellano, Jean de Sugny y señora, Antón Díaz Rubín, Segunda Calvo, Moreira e hija, Concepción Zumalacárregui, María Carmona, Vitorio de Fernández, Guadalupe Vitorio de Fernández, Juan Abascal Castillo, Manuel Gómez, Antonio Merodio Sordo y familia, Amparo Soria Mones e hijo, Manuel Pérez, todos con destino a la Habana.

En tránsito para Veracruz viajan en este buque, el barón Fred von Osten Sacken, Sir Ambrose Heal y el cónsul Francisco Obregón.

Los que llegaron de Miami

Por la vía de Miami llegaron ayer también a nuestro puerto, los siguientes viajeros: Mauricio Leonard, Humberto Villa, Carlos M. Calvet, administrador del Acueducto de Marianao, y señora; el señor Miguel Arellano, Florence Asehby y otros.

Por esta misma vía salieron para Miami los señores: Denis Owinett, A. L. Fowler, periodista americano, Phillips Laird y señora, Clement Miller, Darance Bayes, Manuel Arenas, el patista americano P. Nye, propietario del yate «Geli»; Clarence Edward, Harry Garland, John McCoffrey, John Moore y otros.

El «Chiriquí»

Procedente de New York y con carga general y 34 pasajeros para la Habana, así como numerosos turistas en tránsito, llegó ayer tarde el vapor americano «Chiriquí», de la Flota Blanca, que seguirá viaje para puertos centroamericanos.

El «Colombia»

Con once pasajeros para la Habana y 161 turistas en tránsito, llegó en las últimas horas de la noche de ayer el vapor «Colombia», que está realizando un viaje de excursión especial, desde Europa a puertos de Centro y Suramérica.

Los que embarcaron en el «Florida»

Anoche regresó a Miami el vapor americano «Florida», de la Peninsular y Occidental S. S. Company, que conduce numerosos pasajeros, en su mayor parte turistas.

Por este buque se embarcaron, entre otros, los señores Eduardo R. Aguilera, Georgina Morales, María Muller, América A. Garrigó e hija, Esther Bravet de Aranda, Ruperto y María Donoso, Juana Yanes, Ana María Carrillo, Bertha Ferguson, Dorica Constantes, Bernardo González y otros.

El «Evangeline»

Procedente de Miami y con numerosos pasajeros, turistas especialmente, llegará en la mañana de hoy el vapor americano «Evangeline», de la Compañía de Navegación del Atlántico.

Nuevas facilidades en el transporte de pasajeros

La nueva empresa naviera cubana, denominada «Compañía de Navegación del Atlántico», arrendataria del vapor «Evangeline» y que representan en esta ciudad los señores Dussaq y Compañía, atendiendo al propósito de facilitar aún más la corriente de turismo hacia nuestra capital, y aprovechando la conexión que dicha empresa tiene con la «Seaboard Railway», importante compañía ferrocarrilera cuyas rutas se extienden por todo el territorio de la Unión norteamericana, México y el Canadá, ha establecido un nuevo servicio de venta de pasajes directos desde la Habana a cualquiera de los puntos anteriormente señalados, en conexión con el vapor «Evangeline» y los trenes de la citada empresa ferroviaria, la que ha establecido un servicio especial de cuatro trenes que incluye el famoso «Orange Blossom Special», que llegan y salen de Miami diariamente, haciendo un rápido viaje desde Miami a New York y a Washington y otras ciudades del este.

También han sido destinados a ese servicio especial, otros dos trenes, el «New York Special» y el «New York-Florida Limited», que operan en la misma ruta, y el «Florida Sunbeam», que proporciona un servicio directo de Miami a Atlanta, Cincinnati, Cleveland, Chicago, Detroit y otras ciudades del oeste central y viceversa.

Los referidos trenes ofrecen al viajero no sólo rapidez, sino el mayor confort, ya que se trata de coches Pullman, dotados de todos los adelantos que se conocen, inclusive el acondicionamiento de aire, que es ventaja única de los trenes del servicio de la Seaboard Railway.

Están asimismo científicamente graduados para el norte, permitiendo el disfrute, en su interior, de una temperatura fresca sin necesidad de tener que abrirse puertas y ventanas, lo que evita que el interior del Pullman sea invadido por el polvo ni el cisco.

Este nuevo servicio, establecido por la «Compañía de Navegación del Atlántico», tiene por finalidad facilitar el medio de transporte a los turistas cubanos.

El crucero «Filadelfia»

En viaje de cortesía y para dar asueto a los miembros de su dotación, arribará mañana a nuestro puerto el crucero de la Marina de Guerra de los Estados Unidos, «Filadelfia», el que permanecerá una semana en la Habana.

Buena recaudación aduanal

La recaudación de la Aduana de la Habana, durante el día de ayer, ascendió a 607,754 pesos 45 centavos.

El «Aschen»

Conduciendo carga general, llegó ayer de Amberes el vapor alemán «Aschen».

El «Estrada Palma»

El ferry americano «Estrada Palma» llegó ayer de Port Everglades, con carga general.

Las salidas de ayer

Durante el día de ayer salieron los siguientes vapores: «Bonita», para el puerto de Sta. Cruz del Sur; «Belgique», para Veracruz; «Siboney», para Progreso y Veracruz; «Estrada Palma», para Port Everglades; «Columbus», para New York; «Cuba», para Tampa y Key West; «Florida», para Miami.

Treinta y cinco cajas de balas

En tránsito para México, trajo de Amberes el vapor «Belgique» treinta y cinco cajas de balas.

NUEVAS PENSIONES CONCEDIDAS A VETERANOS

La Dirección General del Servicio Central, Pensiones y Jubilaciones de la Secretaría de Hacienda, ha aprobado y dispuesto la inclusión en el Registro General de Veteranos, de las siguientes pensiones:

De $360.00 anuales a favor del teniente del Ejército Libertador, Sofía Ortiz; $360.00 a favor del también teniente Luis Pérez de Teran y Villar; $300.00 al Alférez Ricardo Naranjo Sarmiento; $216.00 a favor del sargento segundo Manuel Olayo Hamo; $192.00 al cabo Pedro Urrutia Gesto; $192.00 al cabo Pedro J. Felipe Cabrera; $180.00 a cada uno de los soldados: Juan Roque Argüello, Pablo Cutiño Labeñino, Ramón Atilano Bravo, Manuel Antonio Bárzaga, Apolinario Torres, Demetrio Hechevarría, Juan Francisco Zayas, Vidal Vera, Abraham Martínez Obregón, Fernando Peña, Rafael Reyna Paneque, Laureano Chirino Chirino, José C. de la C. Aguilar Navarro e Hilario Gómez Martínez. Finalmente, $139.00 a favor de las hijas del soldado José T. de la C. Romero.

Lolita Pérez Moreno

en nuestro concierto de esta noche.

El concierto de esta noche estará a cargo de la exquisita soprano señorita Lolita Pérez Moreno, tan aplaudida por los oyentes de nuestras trasmisiones, asistida por la Orquesta de Concierto de "El Encanto" bajo la inspirada dirección del maestro Amadeo Roldán. De 9 a 10 p. m.

ESTACIONES: CMCK, onda larga, 1030 kc. y COCO, onda corta, 6010 kc.

(Audiciones Transradiocubana S. A.)

El Encanto

Gran Venta de Ajuares de Casa.

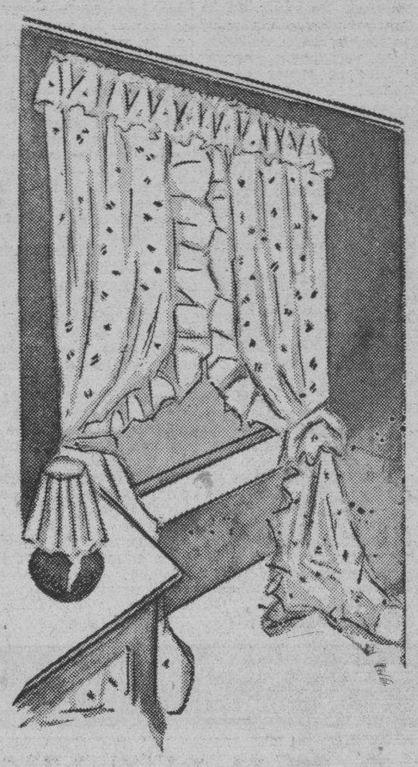

¡Una espléndida oportunidad para embellecer su hogar con lindísimos artículos a precios de extraordinaria conveniencia!

CRETONAS inglesas de doble faz, de 27" de ancho **19c.**

CRETONAS Glazed Chintz, de 36" de ancho **23c.**

CRETONAS de tejido de crash, de 36" de ancho **27c**

CRETONAS inglesas de doble faz, de 1½ v. de ancho **36c.**

TAFETAN sunfast de 36" de ancho **38c.**

TAFETAN sunfast en tejido de grano de 36" de ancho **47c.**

TAFETAN sunfast inglés de excelente calidad de 1½ v. de ancho **63c.**

TAFETTA suiza surtida en 20 colores, de 1½ varas de ancho **1.05**

DAMASCOS de fibra y algodón en finos colores enteros, de 1½ varas. de ancho **52c.**

DAMASCOS labrados en colores enteros, de 1½ varas de ancho **69c.**

DAMASCOS de seda de tejido acordonado, labrados, de 1½ varas de ancho **92c.**

DAMASCOS de arte moderno para muebles y cortinas, de 1½ varas de ancho **1.12**

MARQUISET floreado de 1 yarda de ancho **13c.**

MARQUISET bordado en colores y malla de listas, de 1 yarda de ancho **27c.**

CRASHS en los colores crema y eggshell. **60c., 80c., 90c., 1.00 y 1.10**

OTOMANOS labrados muy nuevos en todos los colores. 1½ varas de ancho **1.00 y 1.10**

STORES de malla y punto de 150x300 cm., desde **2.75**

CORTINAS suizas de punto, 140x325 cm., el par, desde **10.75**

SEGUNDO PISO.

Además, entran en esta Oferta los Departamentos de Mantelería, Ropa de Cama, Toallas, Alfombras, Colchones, Toldos, Uniformes de Sirvientas, etc.

El Encanto

M.E.C.D. 2016

9ª SECCION

TELEFONOS:
Dirección M-2855
Jefe de Redacción M-1247
Sección de Sports M-1912

DIARIO DE LA MARINA

TELEFONOS:
Quejas M-7911
A. Clasificados . . M-7915

9ª SECCION

AÑO CVI — ACOGIDO A LA FRANQUICIA POSTAL — LA HABANA, MIERCOLES, 2 DE FEBRERO DE 1938 — EL PERIODICO MAS ANTIGUO DE CUBA — PAGINA TRECE

LA ACTUALIDAD

La nueva farsa parlamentaria de los rojos

El Gobierno de Negrín se preparaba muy seriamente a celebrar de nuevo la mojiganga de la apertura del Parlamento. Para los rojos no pasó rada desde la farsa de aquel otro Parlamento que abrieron en Valencia. No han caído, sin duda todavía en la cuenta de que de entonces acá han perdido provincias enteras y de que por lo tanto, es muy difícil que puedan representarlas en las Cortes. ¿Cómo podrían tratar, por ejemplo, del Estatuto vasco, si el Presidente de Euzkadi, Aguirre, es una especie de «Juan sin Tierra», que no tiene ya suelo suyo donde pisar y que hace vida de nómada nostálgico y melancólico? ¿Cómo podrían hablar de la huída vergonzosa de Bruno Alonso y demás jefecillos rojos de Santander? ¿Cómo podrían explicar y cohonestar la indecorosa escapatoria de los Belarmino y otros camaradas mineros de Asturias?

Tampoco les sería muy grato, a la verdad, deliberar en el Parlamento sobre la creciente desmoralización de la retaguardia; sobre el cariño con que se tratan comunistas y anarquistas en Barcelona, la nueva capital de la España de Prieto y de Alvarez del Vayo; sobre las enormes millonadas de pesos del oro nacional que se han invertido sin que hayan producido para ellos más que derrotas tras derrotas, descalabros tras descalabros ¡Ah, sí; dicho oro ha producido algo muy jugoso y nutritivo: las enormes comisiones con que se han enjuagado y redondeado en países extranjeros, no pocos representantes y agentes al mismo tiempo, de la España roja, mientras las infelices masas de milicianos se estaban matando en los diversos frentes del Ministro de Defensa Nacional, el adiposamente opulento y descaradamente pantagruélico Don «Inda».

Lo que sí han advertido con muy aguzada y despierta sagacidad, el Presidente del titulado Parlamento, Martínez Barrio y sus compañeros, es que resulta sumamente peligroso jugar con las bombas nacionalistas, que lo han tomado con Barcelona y que el Parlamento donde se reuniesen los Padres de la Patria y el Gobierno trashumante sería un lugar sumamente atrayente y apetitoso para los bombardeos aviatorios de los franquistas. Y ellos, los parlamentarios, hacen demasidada falta al Frente Popular para que se expongan a perder sus preciosas vidas. ¡La misma cobardía del Gobierno nómada de los Aguirre, de los Bruno Alonso y de los Belarmino Tomás! Aseguraríamos, sin temor de equivocarnos, que Negrín y compañía están ya mirando hacia dónde tomar las de Villadiego otra vez, si siguen los bombardeos nacionalistas. El Parlamento es, sin duda, muy sagrado, pero más sagrada, mucho más sagrada es la vida de los diputados rojos «in partibus». Que mueran los demás camaradas de Barcelona que no tienen ningún título parlamentario ni ninguna misión gubernamental. El deber de ellos es sacrificar su vida por la Patria, si es necesario. Pero que vivan, que vivan siempre para ventura y delicia de la España roja, los que escudan la democracia y la libertad y los que tan paternalmente amparan los derechos de sus ciudadanos y legislan cuando no hay ningún peligro de ser despedazados por las bombas, para el bienestar y felicidad de todos sus hermanos.

Malo, muy malo que Don «Inda» ordene que su aviación, tan inútil en los frentes de combate, bombardee ciudades de retaguardia como Valladolid, Salamanca y Sevilla, y saliendo impunemente de territorio francés, haga una sangrienta excursión sobre pueblos indefensos de Navarra y la Rioja, sin más objetivo que el destruir y matar. Esto trae por fuerza consigo el que el Gobierno de Negrín no se decida a perpetrar su mascarada parlamentaria, porque obliga a los aviones de Franco a que conforme a las normas de la guerra, disparen su metralla sobre una ciudad guarnecida, como Barcelona, y sobre objetivos militares.

León ICHASO

DESHECHAS LAS BRIGADAS INTERNACIONALES QUE PELEAN EN TERUEL, EL GOBIERNO ROJO LAS HA SUSTITUIDO POR CAMPESINOS, MOVILIZADOS FORZOSOS

EDEN INFORMA A LA CAMARA INGLESA DEL ESTADO EN QUE SE HALLA EL ASUNTO DE LA RETIRADA DE VOLUNTARIOS

Tarea que realizarán las comisiones y métodos que han de seguirse para la vigilancia de fronteras españolas

El Gobierno francés, que contempló impasible el bombardeo rojo de Sevilla, Salamanca, Zaragoza y otras ciudades de la España nacional, muestra su indignación por el de Barcelona

LONDRES, febrero 1º (AP).—En la sesión celebrada hoy por la Cámara de los Comunes, el representante liberal Mander preguntó al Gobierno qué había sido de los acuerdos adoptados por el Comité de no Intervención para el envío de comisiones a España para la retirada de los voluntarios extranjeros.

El secretario de Relaciones Exteriores, Sir Anthony Eden, declaró que el proyecto de resolución se había sometido, por escrito, a los gobiernos representados en el Comité de Neutralidad por conducto de sus respectivos delegados.

Contestaron también al proyecto los dos regímenes españoles, haciendo constar sus opiniones.

Agregó el secretario Eden que los gobiernos representados en el Comité han indicado la tarea que deben realizar las comisiones, así como los métodos que deberán seguirse para restablecer el control marítimo y terrestre en España.

Siguió diciendo Eden que el Comité ha sido autorizado para destinar la suma de cinco mil libras esterlinas a la organización de los servicios destinados a asegurar el funcionamiento del plan.

Chautemps anunció que está negociando con otras potencias acerca de los medios para terminar los bombardeos de ciudades civiles en España

PARIS, febrero 1º (Havas).—El primer ministro francés Chautemps, comunicó esta noche a la prensa que el Gobierno está entablando negociaciones con otras potencias al objeto de poner fin a los bombardeos de poblaciones civiles en España.

«Los bombardeos aéreos no se dirigen solamente contra los objetivos militares—agregó el jefe del Gobierno—sino también contra las poblaciones civiles».

«Ante la matanza de mujeres, ancianos y niños, no hay corazón que no experimente un sentimiento de protesta.

«El Gobierno de Barcelona, haciendo observar que sus ataques a las poblaciones civiles nacionalistas han obedecido a motivos de represalia, declaró que estaba dispuesto a renunciar a los bombardeos siempre que haga lo mismo Salamanca.

«El Gobierno francés considera un deber imperioso procurar rápidamente un acuerdo que ponga fin a tales atrocidades».

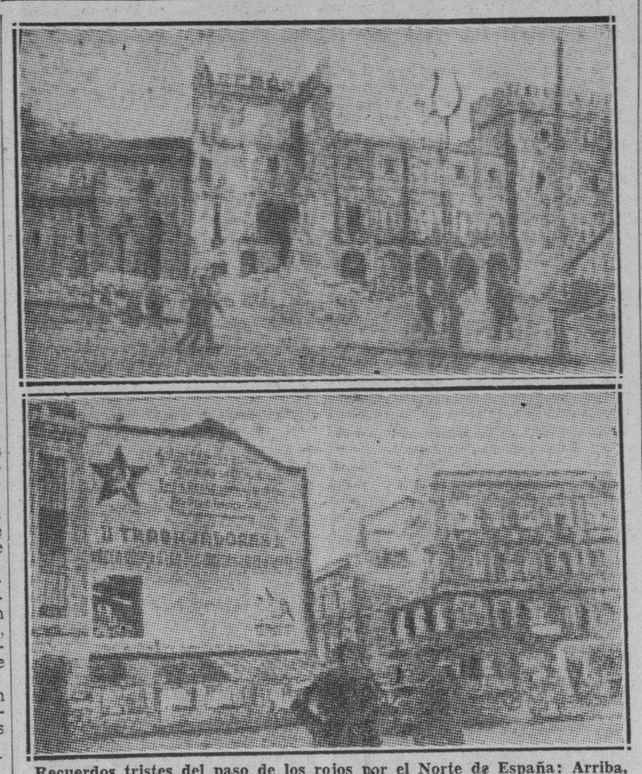

Recuerdos tristes del paso de los rojos por el Norte de España: Arriba, pueden apreciarse los efectos de la dinamita en el magnífico palacio de Revillagigedo. Abajo, en la Plaza del Carmen, un enorme rótulo pide más actividad a los trabajadores de la retaguardia, y a la derecha, un edificio cribado por la metralla

La acción eficacísima de la aviación y la artillería nacionalistas lograron desarticular todos los ataques rojos

La Prensa nacionalista hace resaltar el hecho de que, en tanto la aviación roja ataca sin cesar ciudades abiertas los aviones de Franco sólo bombardean objetivos militares

SALAMANCA, febrero 1º (I.I.S.)—Se han reproducido los ataques de los rojos contra las posiciones nacionalistas del Frente de Teruel, resaltando su violencia, la que se ha logrado desarticular desde los primeros momentos por la acción eficacísima de la artillería y la aviación que con una cortina de fuego evitó todo avance mientras causaba enormes estragos en las filas marxistas.

Se mantienen firmes las posiciones de la línea nacionalista que los repetidos ataques marxistas no han conseguido quebrantar. Los servicios de sanidad nacionalista recogen solícitamente los heridos abandonados por los rojos, llevándolos a los hospitales, donde se les dispensa toda suerte de atenciones y cuidados.

Movilizados rojos forzosos

BILBAO, febrero 1º (I.I.S.)—El corresponsal del diario de Bilbao «La Gaceta del Norte», en el frente de Teruel, informa que las brigadas rojas que intervienen en los ataques de Singra y Celadas son brigadas renovadas con campesinos de la Brigada 43 movilizados forzosos de Valencia y Barcelona, y una división llamada de «Carlos Marx», siendo la mayor parte de estos efectivos tropas traídas apresuradamente del sector de Huesca, pues los ataques de los últimos días causaron tal mortandad en el frente marxista, que están deshechas las brigadas primitivas. La línea nacionalista está firmísima, manteniéndose en todo momento las comunicaciones con Teruel, mientras en cambio se ha recogido enorme cantidad de material de guerra. Sólo en un día, al finalizar el ataque rojo, se recogieron más de doscientos rifles abandonados.

Los prisioneros capturados dan la impresión del desastre rojo, que se estima uno de los más considerables desde el comienzo de la guerra.

Diferencias fundamentales

SALAMANCA, febrero 1º (I.I.S.)—La prensa nacionalista comenta la situación de los bombardeos aéreos afirmando que mientras los rojos los cometen contra poblaciones de la retaguardia sin importancia militar, los nacionalistas siempre buscan objetivos militares. Pone de manifiesto la prensa nacionalista la conducta de los marxistas con la noble actitud del general Franco señalando, a iniciativa propia, una zona neutral en Madrid, a la cual trasladaron los rojos los depósitos de municiones y refugios para tropas, no obstante lo cual la aviación nacionalista ha respetado tal zona que los rojos dejaron de guardar como neutral, convirtiéndola en zona de guerra.

El general Millán Astray

SALAMANCA, febrero 1º (I.I.S.)—El general Millán Astray ha pronunciado una conferencia ante los obreros ferroviarios, exponiéndoles el pensamiento nacionalista sobre normas de justicia social en el nuevo Estado, para redención de las clases modestas.

Evadidos de la zona roja

SALAMANCA, febrero 1º (I.I.S.)—Evadidos de la zona roja de Barcelona, manifestaron que reina el hambre en Cataluña, dándose el caso de que pobres gentes acuden a buscar algo que comer entre los desperdicios destinados al alimento de los animales.

Revocan la medida que permitía cambio de nombres hebreos

La Gran Duquesa Kira, de Rusia, fué presentada al Cuerpo Diplomático alemán

BERLIN, febrero 1. (AP.) Una nueva ley dictada hoy por el ministerio del Interior faculta a los tribunales alemanes para revocar las disposiciones que permitía a los judíos el cambio de nombres.

De acuerdo con la ley que entró hoy en vigor, un judío que haya cambiado su apellido de Seidenstein hace años por el de Schultz, puede ser obligado a llevar el apellido original, dejándose sin efecto el cambio.

La ley también autoriza al Ministerio del Interior para especificar los nombres típicamente alemanes—como Siegfried, Kurt o Baldur, por ejemplo—que no podrán darse en lo sucesivo a los niños judíos.

BERLIN, febrero 1. (AP.) — La esposa del exKrompinz de Alemania, Cecilia, presentó hoy a su futura nuera, la gran duquesa Kira, al cuerpo diplomático de Berlín, así como a la alta sociedad alemana, en un baile de caridad que se celebró esta noche aquí.

En la fiesta estaban presentes el Ministro de Estado, barón Von Neurat, el Dr. N. Schacht, otros jefes del nazismo, muchos miembros de la antigua aristocracia alemana, y el embajador del Brasil, así como el de la Argentina, con sus respectivas esposas.

(Está anunciado el compromiso matrimonial de la Gran Duquesa Kira Romanoff, hija del gran cuque Cirilo, con el príncipe Luis Fernando de Hohenzollern, primogénito del ex-Kronprinz alemán.)

LO MEJOR EN PERFUMES
NOCHE GLORIOSA

PALABRAS DE SALAZAR

Portugal y la guerra de España

En estos momentos en los que Portugal manda junto al Generalísimo Franco, Jefe de la España nacionalista un su Representante, que es lógico corolario de su posición nitidamente marcada desde el principio por el Jefe del Gobierno ante el Movimiento de la España, es oportuno y de suma trascendencia, para la inteligencia de los motivos genéricos y particulares de tal acto, transcribir algunos períodos del Prefacio que el doctor Oliveira Salazar ha escrito para servir de introito a su nuevo libro «Discursos y Notas Políticas» 1935-1936.

«Bajo la presión de opiniones públicas mal informadas o pervertidas, la dirección de los negocios públicos se escapa de las manos de los hombres de Estado y, en regímenes que presumen de liberales, los Gobiernos no son libres para conducir, como convendría, la solución de los problemas de la política internacional. A esto se le tiene por una superioridad, aún en contra de los hechos.

Uno de los casos más típicos y que se podría presentar como ejemplo es el de la guerra civil de España. Pocos problemas habrán sido desde el principio tan claros, tan sencillos, tan fáciles de poderse buscar una orientación segura en ellos, porque, fuera de Rusia soviética, sólo había uno en idéntico interés para las naciones occidentales. Y, sin embargo, a causa de entrometimientos indisculpables de pasiones políticas que consiguieron subalternizar el propio interés nacional, España se arrasa, Europa ha vivido horas de inquietud y los que a tiempo no rectifiquen sus posiciones han de gastar años en reconquistar—si es que lo logran—lo que inhábilmente dejaron perder.

Una experiencia dolorosa va aleccionando a los hombres responsables de la política internacional; algunos de ellos han de considerar el abismo hacia el que fueron empujados por el trasbordar de las políticas partidarias en el terreno de las relaciones entre los países y la insensata discriminación de los Estados según estén dominados por las mismas concepciones políticas—novedad traída a la política externa por los frentes populares. Ojalá que el nítido retroceso acentuado últimamente por repetidas e insistentes afirmaciones se traduzca también en actos suceptibles de destruir las innegables aptitudes anteriores y que no queden de ese período amargos resentimientos en las almas de los gobiernos y de los pueblos.

Para defender nuestros intereses tuvimos que abrirnos camino por entre la Europa perturbada, amargada, ansiosa de estos últimos tiempos. En la Península, o mejor dicho, en el conflicto español, se llegó a olvidarlos, a negarlos, a ponerlos en duda y de esto provinieron muchos desentendimientos y dificultades, hasta que el caminar de los hechos, la publicidad de documentos que revelaban las secretas intenciones de los dirigentes del desorden internacional y de la política española, hicieron abrir los ojos a todo el mundo. Para nosotros está claro como agua, que las extrañas simpatías suscitadas en torno del nacionalismo español contra la invasión comunista en la Península, sirvieron al mismo tiempo y preciosamente para la tranquilidad de Portugal».

En la España roja, de igual modo que en Rusia, se oculta rigurosamente la situación de las empresas colectivas

La Prensa nacionalista tributa grandes elogios al acierto del Generalísimo al formar su Gobierno, considerándolo como un paso en firme para la magna obra de reconstruir a España

BILBAO, febrero 2. (SE) La prensa roja de Barcelona publica el siguiente decreto del Consejo de Economía de la Generalidad:

«El Consejo de Economía con conocimiento de que algunos organismos envían encuestas, impresas o en forma de circulares, pidiendo estadísticas e informaciones, recuerda a todos los Consejos y Comités obreros de control que, a raíz del decreto del Gobierno de la Generalidad del 21 de agosto de 1937 (Diario Oficial de 2 de septiembre) ha sido prohibido todo informe que pueda servir para determinar la situación económica de las empresas. Solamente los organismos oficiales, cuando estén autorizados por el Consejo de Economía o por el Consejo de Economía Central de Cataluña tienen autorización para dar las informaciones de referencia...»

He aquí—comenta el Boletín de Información Española— decretado el silencio económico. De este modo será imposible en adelante, conocer la verdadera situación de las empresas colectivas. Lo cual cada vez se parece más a lo que sucede en URSS donde un obrero—por el solo hecho de informar sobre los salarios que percibe—es acusado de delito de «revelación de los secretos económicos» del régimen.

Elogios al Gobierno constituído por el Generalísimo

SAN SEBASTIAN, febrero 1. (AP). La prensa nacionalista donastiarra elogia hoy altamente la constitución del primer Gobierno del generalísimo Franco, afirmando que es un paso positivo para llevar a buen fin la guerra e iniciar la reconstrucción de España.

El Diario Vasco declara que «el perfeccionamiento de la maquinaria administrativa dará una fuerza mayor a la retaguardia, apoyando de la mejor manera posible la heroica labor que en los campos de batalla realiza el ejército nacional».

«La Voz de España, dice que «la personalidad del Gobierno recién constituído ha producido la más excelente impresión, no solamente en el territorio nacional, sino también en el extranjero».

Se están rindiendo numerosos milicianos rojos

SALAMANCA, febrero 1. (AP).—El comunicado oficial del mando nacional dice: «Nada que informa en los diversos frentes. El número de milicianos que continúan rindiéndose, es muy elevado».

Alarma de raid aéreo, anoche en Barcelona

LONDRES, febrero 1. (AP). —Un despacho de Barcelona dice que a las ocho y media de la noche de hoy, martes, sonaron las sirenas, avisando «raid aéreo». Todas las luces de la ciudad se extinguieron, y estuvieron apagadas hasta las once de la noche. No hay más detalles.

JABON
HENO DE TRAVIATA
Sin rival - por 5 ¢.

Para tratar del bombardeo de las ciudades abiertas se reunirán los signatarios del pacto hecho en Nyon

En los Estados Unidos se pedirá una información pública sobre el proyecto de ley referente a la construcción de estaciones de radio para transmitir programas en castellano

LONDRES, febrero 1. (AP). —El periódico «Daily Mail» anuncia que los Embajadores y los Agregados navales de las principales potencias que firmaron el Pacto de Nyon, en septiembre de 1937, se reunirán mañana, miércoles, en esta capital para discutir el hundimiento del vapor inglés «Endymion», así como los bombardeos aéreos de ciudades abiertas en España. Esta noche no fué posible confirmar la noticia del «Mail», aunque se sabe que el secretario de Estado Eden estudia la posibilidad de ese paso.

El diario londinense dice que solamente Inglaterra, Italia y Francia, entre las naciones que firmaron el convenio de Nyon, y las que han tenido a su cargo, posteriormente, el patrullaje naval del Mediterráneo, asistirán a la reunión de mañana, aunque los demás signatarios serán convocados más atrde.

Los diarios matutinos del miércoles aparecerán con editoriales denunciando el ataque al «Endymion», y pidiendo que se proceda rápidamente.

Proponen la construcción de estaciones de radio para trasmitir programas en español desde los Estados Unidos

WASHINGTON, febrero 1. (AP). El senador Dennis Chávez por Nuevo México, anunció hoy que solicitará una información pública sobre el proyecto de ley que ha presentado al Congreso autorizando la construcción de estaciones de radio que trasmitan programas en español, para Sur-América. El senador Chávez dijo que este es el momento oportuno para que los Estados Unidos procedan así, ya que hay naciones europeas que están trasmitiendo, con onda corta, programas destinados a las repúblicas del Nuevo Mundo.

El proyecto en cuestión sugiere la construcción de una estación en San Diego de California, con una inversión de tres millones de pesos. Los programas serían supervisados por el Departamento de Estado.

Galleticas Saltines KEEBLER

Siempre Frescas Como Acabadas de Salir del Horno.
La galleta de más fama en América. No admita sustitutos.
Pídalas en las buenas tiendas de Víveres.
Agentes: EL CARMELO Calzada y D. Teléfono F-2828.

LA ESPAÑA DE HOY

MUERTE DE RAVEL Y EXALTACION DE FALLA

Se nos ha ido al cielo de la música, al paraíso de los genios, el noble vasco-francés Mauricio Ravel, el de la casita natal en Ciboure, junto al puerto de pescadores de San Juan de Luz. Tres estrellas de primera magnitud aparecieron hace años, casi al mismo tiempo, en los horizontes del arte: Igor Strawinsky, Manuel de Falla y Mauricio Ravel. Un español y dos apasionados de España: un intérprete de nuestro ser y de nuestro existir y dos amorosos de nuestras bellezas y de los temas de nuestro pueblo: de los temas melódicos que canta el campesino de Aragón, o el labriego de Andalucía, o el caminante en Asturias, en Galicia, en Navarra... Strawinsky acaba de enviar su mensaje de adhesión a la España representada por el Generalísimo Franco y por su Ejército. Ravel seguía la guerra de España con silencioso apasionamiento. Nos ha dejado «La Hora Española»» y el «Bolero»; y, en cierto modo, nos ha dejado también a los españoles, en prenda de su enamoramiento, la «Pavana para una Infanta Difunta».

A la misma hora en que Ravel muere, Franco crea el Instituto de España, mediante la reunión de las Academias—la de la Lengua, la de Bellas Artes, la de Ciencias Morales y Políticas, la de Medicina, la de la Historia, la de Ciencias—en un organismo superior, síntesis de todas ellas, resumen de los signos y de las empresas de la Cultura hispánica. Pregunté hace días al Duque de Alba:

—¿Quién presidirá al Instituto?

—Manuel de Falla—me contestó el gran aristócrata.

El pobrecito del Señor, encerrado en su lejana melancolía granadina, sentado a la mesa de su cuarto de trabajo junto a los «Jardines de España»—a los jardines que baña el Darro y pueblan ruiseñores—no ha podido presidir la sesión inaugural del Instituto. Hace tiempo que Falla sufre, sufre mucho: la guerra, que le sorprendió en tierras de sol de Mallorca, le ha torturado hasta el fondo su alma franciscana. No quiere que se hable de él; apenas ve a nadie. Compone, uno tras otro, los compases de su poema «Atlántida»» y lee los versos de Mosén Jacinto Verdaguer. La «Atlántida» será su gran obra—dicen los amigos. Recuerda a Cervantes cuando escribía el «Pérsiles y Segismunda». ¡La gran obra de Falla! ¿Es que no basta ya, para su inmortalidad, con «El amor brujo», con «La vida breve», con «El sombrero de tres picos», con «El retablo de Maese Pedro», con las «Noches en los jardines de España»», con sus canciones gitanas y sus estilizadas jotas y sus joyas pianísticas?

Es una gran pena que Manuel de Falla no haya podido ir a Salamanca, a decir al mundo con su presencia que la España nacional vigila atenta su arte y su sabiduría, mientras en las trincheras crepita el fusil.

Por si todos los dolores que ha sufrido fueran pocos, le llega ahora hasta el florido retiro de Granada la noticia de que ha muerto Mauricio Ravel en una clínica de París; muerto en pocos días, en medio de su gloria. Poco antes de caer irremediablemente enfermo, todavía las pálidas y largas manos de Ravel trabajaban sobre el piano una elemental melodía de España. No sé dónde la habría oído. Quizá en el propio puertecillo de los pescadores de San Juan de Luz, a donde llegan, con frecuencia, barcas sardineras o atuneras de los puertos cantábricos. Afilado el perfil, profunda y penetrante la mirada, tristes los labios, Ravel quería componer una elegía con motivos de España: quizá era la propia elegía de su muerte próxima.

Los tres grandes artistas cuyos nombres he mencionado antes llenan toda una época musical en el universo. «Tres reaccionarios»—ha dicho un comentarista. ¿Tres reaccionarios? ¡Bendita, en este caso, la «reacción»! Strawinsky ha adoptado la ciudadanía francesa porque, a pesar de su naturaleza rusa, no quería arrastrar por el mundo la condición de ciudadano—de esclavo más bien—del Estado soviético, policíaco y brutal. Ravel, nacido y formado a la sombra de la admirable Iglesia parroquial de San Juan de Luz, creía profundamente en Dios, en Francia, en la Música y... en España, hacia la cual se volvían sus ojos constantemente cuando paseaba frente al paisaje de los montes de Fuenterrabía o del Bidasoa. Falla, ya lo he dicho, tiene un alma franciscana; la más franciscana de cuantas almas humildes y enternecidas me ha sido dado conocer. Le rodea un gran silencio, subrayado por el rumor del río vecino y por los pájaros de su jardín; no habla jamás de sí mismo ni de sus obras; le parecen materia deleznable; el elogio le sonroja; vive para la oración a Dios, para la meditación y la plegaria, para el ensueño religioso; y para que le dejen paladear y regustar ese raro deleite de que están llenos los atardeceres en Granada... Ahí son los tres reaccionarios. Quien pueda situarse junto a ellos y tutearles, que escriba el primer compás.

¡Qué grato son de trabajos y de esperanzas nos da pensar en el mañana del arte de España; y en que tendremos siempre la mano necesaria para guiar a nuestro pueblo hacia los celestes horizontes de la Belleza!

Todos, por lo visto, los que no queremos ser esclavos del Materialismo, somos reaccionarios. Enhorabuena. Lo es, sin duda, Andrés Segovia, el guitarrista sin par, de quien acaba de escribir Vuillermoz: —«Segovia no toca la guitarra; toca el alma de la guitarra. Está siempre más allá del instrumento, más allá del estuche sonoro, libre de las servidumbres del metal y de la madera. Su arte es inmaterial...» Este artista español acaba de escribir:

—«Me honro en figurar entre los artistas españoles, enamorados de su Patria, que se han adherido, desde los primeros días de la lucha a la noble cruzada nacional. Por fidelidad a las gloriosas tradiciones de nuestra civilización, que influyó tan profundamente en el curso de los destinos humanos; por un no fingido amor al pueblo, al que unos políticos sin conciencia, pagados desde Moscú, explotan en su frágil credulidad; por una esperanza firme en el porvenir de nuestra gran España, entregada nuevamente, merced a la victoria, al irresistible poder de sus valores seculares, debemos todos ayudar al triunfo nacional de hoy. Ese triunfo enriquecerá el tesoro espiritual de nuestra época, y mañana, las naciones más lejanas o más hostiles nos darán las gracias. Seamos dignos de la noble misión que la Patria nos confía, y que cada uno, dentro de sus medios, la cumpla sin miedo y sin tacha».

¡Otro reaccionario!—dirá algún pobre majadero.

En el nacimiento del «Instituto de España», taller y laboratorio, aula y seminario de las nuevas batallas por el Arte y por la Cultura, figura ya, con nombramiento de Académico correspondiente, Igor Strawinsky. Allí estaría también Mauricio Ravel, si la muerte no le hubiera llegado silenciosa y cauta, como al ritmo dulce y profundo de su «Pavana para una Infanta Difunta».

Dios le haya reservado el eterno goce.

MANUEL AZNAR

8 de Enero de 1938

✝

LA VERDAD DE ESPAÑA

132 NOMBRES QUE "DAN FE"...

«Una idea del dolor que hay en la mayor parte de las familias, —les contaba a sus padres, residentes aquí, D. Antonio Iglesias de la Vallina, de Gijón, en carta que recogimos—, se la darán los periódicos, donde verán espantosa relación de asesinados, esto cuando ya el periódico lleva dos meses de poner grandes cantidades de esquelas diarias».

Para comprobación de esta verdad, y para que pueda hacerse cargo el público de lo que esas esquelas significan, damos hoy la esquela siguiente, aparecida en el diario de Oviedo «La Nueva España», del sábado 27 de noviembre próximo pasado.

«Sacerdotes que fallecieron de muerte natural, después de haber sido perseguidos o encarcelados:

Cabildo Catedral

Excmo. y Revmo. Sr. D. Justo Antonino de Echeguren y Aldama, Obispo de Oviedo.
M. I. Sr. D. Joaquín de Loy Mones, Canónigo Archivero-Bibliotecario.

Real Colegiata de Covadonga

M. I. Sr. D. José de Fana Alonso, Canónigo.
D. José Ruiz Soler, Beneficiado, Vicesochantre.

Párrocos

D. Eugenio González Berbeo, Párroco de Guimarán-Carreño.
D. Saturnino Artime González, de Ruedes-Gijón.
D. Constantino Balbín Rivaya, de Lorío-Laviana, Regente de Cabueñes-Gijón.
D. Guillermo Hurtado Novo, de Quintana-Belmonte. Residía en Sama de Langreo.
D. Nicolás Alvarez Fernández, de Felgueras-Lena.
D. Gabriel Alonso Vega, de Noriega-Rivadedeva.
D. Antonio García Martínez, de Cofiño-Parres.
D. Alfredo Rodríguez Corujo, de Canero-Luarca. Residía en Vigil-Siero.

Ecónomos

D. David Díaz Caneja, de Logrezana-Carreño.
D. Claudio Alvarez Gutiérrez, de Villanueva-La Tercia.

Regentes

D. Juan Pérez Noriega, de Celorio-Llanes.

Coadjutores

D. Arturo González Piquero, de Turiellos (La Felguera).
D. Víctor Casal Llaneza, de Valdesoto-Siero.
D. Manuel Luis Ceballos Montero, de Valdesoto-Siero.

Capellanes

D. Julián Abad Corrales, de San Pedro, de Gijón.
D. Aniceto Fernández Castañón, de San Lorenzo, de Gijón.
D. Eduardo González Mendoza, del Cementerio de Llanes.
D. Fulgencio Canal González, del Asilo de Ribadesella.

SACERDOTES ASESINADOS

Párrocos

D. Jenaro Fueyo Castañón, de Nembra-Aller.
D. José Fernández Toral García, de Molleda y filial de Villalegre-Avilés.
D. Manuel del Busto Rodríguez, de La Peral-Avilés.
D. Emiliano González Menéndez, de Soto del Barco-Pravia. Residía en Salinas-Avilés.
D. José Belarmino Menéndez García, de Belmonte, Arcipreste del Distrito.
D. Manuel Rodríguez Suárez, de Bayo-La Canal, Teniente Arcipreste del Distrito.
D. Ramón Alvarez González, de Gurullés-La Canal.
D. José Menéndez López, de San Román de Candamo. Era Arcipreste del Distrito.
D. José Higinio Feito Otero, de Grullos-Candamo.
D. Basilio Alvarez Martínez, de Abamia-Cangas de Onís.
D. Manuel Alonso Pintado, de Perlora-Carreño. Era Arcipreste del Distrito.
D. Crescenciano Verde Blanco, de Piedeloro-Carreño.
D. Francisco Alvarez Suárez, de Campo de Caso. Arcipreste del Distrito.
D. Manuel Montes Fernández, de Orlé-Caso.
D. Evaristo Peláez Suárez, de Santullano-Cornellana.
D. Vicente Rodríguez Somonte, de Soto de Luiña-Cudillero, Arcipreste del Distrito.
D. Carlos Morilla Carreño, de Jove-Gijón.
D. Aurelio Sánchez Cueto, de Santa Bárbara-Langreo, Regente de Tiraña-Laviana.
D. Manuel Valcarce Díaz, de Ciaño-Langreo.
D. Celso González Sierra, de Villardeveyo-Llanera.
D. Manuel Valdés Muñiz, de Carriles-Llanes.
D. Aurelio Montes Noval, de Tiraña-Laviana, Regente de Posada-Llanes.
D. Andrés Fernández González, de Nava.
D. Jesús Nogerira Treitas, de Palomar-Morcín, Regente de Priorio-Las Caldas, Oviedo.
D. Antonio Arias Fidalgo, de Margolles-Parres.
D. Lázaro Sanmartín Camino, de Miyares, Piloña. Era Arcipreste del Distrito.
D. Gaspar Vecino Fernández, de Mohices-Franco, Regente de Villamayor-Piloña.
D. Celedonio Martínez Palacio, de Escoredo-Pravia.
D. Herminio González y González, de Sandamías-Pravia.
D. Sancho Pardo Méndez, de Selgas-Pravia.
D. Pablo Rodríguez Alvarez, de Berniego-Quirós.
D. Santiago Rodríguez Fernández, de Ricabo-Quirós.
D. Lino Gutiérrez Rubín, de Bielva-Ribadedeva, Arcipreste.
D. Domingo San Julián Gayol, de Moro-Ribadesella.
D. José Antonio Fanjul González, de Salas.
D. José Fernández Patallo, de Malleza-Salas.
D. José Alvarez y Alvarez, de Tameza-Salcedo.
D. Ricardo Rodríguez García, de Santiago de Arenas-Siero.
D. Camilo Alvarez Argüelles, de La Carrera-Siero.
D. Víctor Camezas Arias, de Santa Marina de Cuclillos-Siero.
D. Eugenio Alvarez González, de Hevia-Siero.
D. Faustino Martínez Alvarez, de Narzana-Siero.
D. Recaredo Rodríguez Alonso, de Linares del Acebo-Sierra.
D. Eduardo Alvarez Gómez, de San Julián de Ponte-Tineo.
D. José Ramón Rodríguez Vinagre, de Oles-Villaviciosa.
D. Francisco Hevia Madera, de Priesca-Villaviciosa.
D. José María Vigil Díaz, de Viñón-Villaviciosa.

Ecónomos

D. Manuel Suárez Alvarez, de Bóo-Aller.
D. Jesús Villamil García, de Monte-Avilés.
D. Salvador Lantarón Torner, de Pillarno-Avilés.
D. José Ramón Arena Ardavín, de La Canal (Udrión).
D. José Fernández Acevedo, de Lastres-Colunga.
D. Zoilo Méndez García, de San Esteban de Dorigas-Cornellana.
D. José María Alvarez Rodríguez, de San Martín de Luiña-Cudillero.
D. José María López González, de Poago-Gijón.
D. Potenciano Lesmes García, de San Andrés de Tacones-Gijón.
D. Faustino Suárez Alvarez, de Bocines-Gozón.
D. Senén Noval Suárez, de Tuilla.
D. Isidoro Marcos Cantón, de Pola de Laviana.
D. Maximino García Siñeriz, de Santiago de Arriba-Luarca.
D. Manuel Fidalgo Alonso, de San Cucufate de Llanera.
D. Angel Herrero Cifuentes, de Ardisana-Llanes.
D. José Ramón Merediz Llanes, de Rebollada-Mieres.
D. Aurelio García Valles, de Navelgas.
D. Manuel Corzo Vigil, de Manzaneda-Oviedo.
D. José González Muñiz, de Campomanes-Pajares.
D. José Antonio González Fueyo, de Piñera-Pajares.
D. León Díaz Rubín, de Alles-Peñamellera.
D. José Alvarez Trelles, de Infiesto-Piloña.
D. Antonio Argüelles Alvarez, de Folgueras-Pravia.
D. Constantino Ladra Blanco, de Lavares-Proaza.
D. Emilio García Rodríguez, de Ribadesella, Arcipreste.
D. Dativo Barrientos González, de Santianes-Ribadesella.
D. Alejandro Angulo Delgado, de Villandás-Salcedo.
D. Adolfo Rodríguez y Rodríguez, de Sariego-Siero.
D. Vicente Villazón Crespo, de S. Justo de Sariego-Villaviciosa.

Regentes

D. Enrique López Fernández, de Pola de Allande.
D. César Fernández Nespral, de Santa Bárbara-Langreo.
D. Francisco Martínez Alvarez, de Ujo-Lena.
D. Maximino Huerta Alonso, de Cadavedo-Luarca.

Coadjutores

D. Manuel Martínez García, de San Martín de Labra-Avilés.
D. Jacobo Campuzano González, de Candás-Carreño.
D. Dámaso Llosa Sánchez, de Soto de Luiña-Cudillero.
D. Juan Rilla Alvarez, de San Pedro, de Gijón.
D. José Esteban García Rodríguez, de San José, de Gijón.
D. José Torres Rodríguez, de San Lorenzo, de Gijón.
D. Jesús Soberón Victorero, de Nava.
D. Antonio Galán Arbesú, de Noreña.
D. Luis Muñiz Castañedo, de Pravia.

Capellanes

D. Celedonio Avila Rodríguez, Capellán del Cementerio de Avilés.
D. Manuel Granda Suárez, de San Nicolás, de Avilés.
D. Jesús López Fernández, de Pernús-Colunga.
D. Sergio Fernández Ahuja, de Villamar-Cudillero.
D. Pedro Fernández Franco, de las Religiosas Adoratrices, de Gijón.
D. José Alvarez Cuervo, de las Hermanitas de los Ancianos Desamparados, de Gijón.
D. José Villoria Fernández, de las Ursulinas-Gijón.
D. Francisco Mayo Vega, Sochantre de San Pedro, de Gijón.
D. José Ron González, de San Pedro, de Gijón.
D. José Lles Segarra, de la Adoración Perpetua, San Lorenzo, de Gijón.
D. José Rubiera Moreno, de San Lorenzo, de Gijón.
D. Benjamín Céspedes de la Plaza, de San Lorenzo, de Gijón.
D. Máximo Prieto Martínez, Capellán. Residía en Noreña.
D. Honorato Moncalvillo Mate, Preceptor de Los Cabos-Pravia.
D. Benigno Fernández Alvarez, de Forcinas-Pravia.
D. Feliciano Rodríguez Fernández, de San Pedro, de Gijón, residía accidentalmente en Sariego de Siero.

Extradiocesanos

M. I. Sr. D. Gabriel Cueto y Cueto, Doctoral de la S. I. Catedral de Coria.
M. I. Sr. D. Julio García Artamendi, Capellán Mayor del Ejército.
M. I. Sr. D. José Alvarez Vallín, Capellán de la Marina de Guerra.

Ordenados in Sacris

D. Manuel Olay Colunga, Subdiácono, Noreña.

Seminaristas

D. Luis Prado García, de San Martín de Laspra (Castrillón).

A las diez y media de la mañana se celebrarán, por el alma de los finados, solemnes funerales en la iglesia de San Isidoro, en los que oficiará de pontifical el Excelentísimo y Reverendísimo señor Arzobispo de Santiago».

Requiriría esta esquela una larguísima acotación; casi cada nombre, exigiría una historia. Digamos sólo una, la del nombre segundo, D. Joaquín de Loy Mones, Canónigo Archivero Bibliotecario.

Era hombre excepcionalmente labor

PANAMA HA HECHO GRANDES GASTOS PARA LOS IV JUEGOS DEPORTIVOS

DEBUTA ESTA NOCHE EN EL FLOOR DEL VEDADO TENNIS CLUB EL TEAM DE LA UNIVERSIDAD

DESDE EL BULL PEN

Por PEDRO GALIANA

NO BUSQUE ESTO EN LOS BOX--SCORES:

La proyectada excursión de Ellsworth Vines y Fred Perry a la Habana fracasó porque la Federación Cubana de Lawn Tennis no pudo conseguir los mil pesos de garantía que pedían los ases del court para competir aquí... Jimmy Braddock, la «Cenicienta del ring», que acaba de dejar a Mike Jacobs mal parado al romperle su proyectado encuentro de revancha con Tommy Farr, achaca su triunfo sobre el campeón inglés al hecho de que Tommy se defiende muy mal de los jabs... «Cualquiera puede darle a Farr con un jab corto a la barbilla!»—dice Braddock... Más tarde,, hablando del match que han de sostener Joe Louis y Max Schmeling en el mes de Junio, afirma: «Yo les diré quién gana esa pelea, dos horas después que haya finalizado en el ring!»... Allá en Rusia le están aplicando la «purga» a todo el que luzca descontento... Y muchos creen que si esa moda continúa, pronto va a quedar reducida la población a una mínima expresión... Mickey Walker, que fué una maravilla dentro del ring, se ha dedicado ahora al «Burlesque», siendo el primer pugilista que ejecuta esos «shows de mala muerte» fuera del ring... Fresco Thompson tiene todo lo que se necesita para triunfar en el baseball de las Mayores... Conoce el juego, a los jugadores, a los magnates y a los periodistas... Si sólo tuviese un club en sus manos!...

César Cano, uno de los más entusiastas deportistas que tenemos por aquí, anuncia tal cantidad de reformas en la Playa de Marianao para el próximo verano que cuando usted llegue al balneario se creerá dentro de una playa americana... César es modernista, y como tal, gusta de presentar todo lo que pueda ser del agrado del público... Aunque todo el mundo admite que Ty Cobb ha sido lo más perfecto que ha conocido el baseball, en todos sentidos, ningún player moderno ha seguido su vieja costumbre de ponerse plomo en los zapatos, durante el entrenamiento primaveral, para sentirse después ligero en la temporada, al quitárselo...

Durante el show que ofrecieron el domingo los cronistas deportivos de New York al celebrar su banquete anual, uno imitó al famoso muñeco «Charlie McCarthy», y otro a su ventrílocuo, y sostuvieron el siguiente diálogo:

«Bergen: Charlie, supongamos que tú fueses pitcher de los Giants, y tuvieses que enfrentarte con Joe Di Maggio, con tres hombres en bases y ningún out, qué harías?»

Charlie McCarthy: «Bueno, siempre existe el recurso del suicidio!!!...»

En otro skecht que se hizo, apareció Tom Yawkey, propietario de los Medias Rojas de Boston, comprando a precio de oro todos los «dummies» que le recomendaba Eddie Collins...

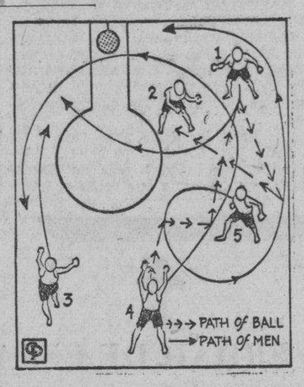

He aquí otra combinación de basket moderna... La ha probado usted en su team?

Los basketbolistas profesionales están adaptando sus reglas a las de los players amateurs... En reciente mitin celebrado en New York acordaron suprimir el dribble con dos manos, el salto del center y en el futuro, los que sean penalizados por cometer el «screening» perderán la posesión de la pelota, en lugar de ser castigados con fouls... Lo único que no acaban de eliminar es la regla que permite a un player seguir jugando aun cuando cometa CUATRO FOULS personales... Y esto luce tan saludable que nadie debe extrañarse si los amateurs no hacen suya la idea!

Cuando finalice la tournée de la encantadora Sonja Henie, sus organizadores habrán ganado 250.000 pesos y a la joven artista del patín le quedarán unos $200.000 libres... Sonja toma siempre el cincuenta por ciento de lo que produzcan sus exhibiciones, pero ella misma tiene que pagar su propio income-tax... En cada exhibición sale a escena siete veces, por un total de 35 minutos, pero lo más difícil de su acto está en los ensayos... Miss Henie practica durante seis horas al día, y tiene que descansar 12, por lo menos... Todos los días se acuesta a las dos de la mañana y se levanta pasado el mediodía... En la presentación que han de realizar por Miami, que está bajo el control de Mike Jacobs, tomarán parte unos ochenta patinadores de ambos sexos... Y el sueldo de esta trouppe, así como el de los músicos, electricistas, tramoyistas, etc. etc. sale de lo que se produzca en el show... Sonja aparecerá en Miami los días 25, 26 y 27 del presente mes.

Ya está Harry Jeffra en Puerto Rico, preparándose para la pelea que ha de celebrar el próximo día 19 frente a Sixto Escobar; pero si no lleva pronto su propio referee, nos sospechamos que ha de pasarla muy mal en esa sucursal de los americanos... Indian Quintana perdió el lunes otra decisión en el ring... Esta vez cayó en Toronto, donde cualquiera que se defienda bien puede recibir alrededor de 300 pesos por una pelea... En el hipódromo de Hialeah, en la Florida, no permiten la entrada a los muchachos; sin embargo, reportes que tenemos nos permiten asegurar que «por el paddock se ven toda clase de NIÑOS!!!»... George Watkins es optimista!... Ha rechazado una oferta para trabajar como coach para los Rojos del club Cincinnati, de la Liga Nacional, porque estima que aún le quedan recursos para seguir como pelotero...

Después de haber formado una «música bastante molesta» durante el Invierno con el caso de Lingle Van Mungo, ahora resulta que los Dodgers de Brooklyn no tienen ningún interés en desprenderse de sus servicios... No será que al tratar de pasarlo a otros clubs, pedían hasta las llaves de la Alcaldía? Joe Gould, manager de Jimm Braddock, dice que «él fué quien indujo a Jimmy hacia el retiro»... «Jim quería seguir peleando... Tenía pensado aceptar el bout de revancha con Farr, y más tarde una pelea con Louis o con Schmeling, pero yo lo convencí de que estaba equivocado»... «Jim ha llegado ya al final del camino y nadie sabe lo que significa boxear contra hombres jóvenes, llenos de aspiraciones... Podía lesionarse... Y una lesión a su edad significa mucho»... Aclarando, Gould dice que «Braddock no tendrá que verse nuevamente en las filas del relief»... Tiene negocios que le dan 150 pesos a la semana... Posee una buena cuenta en el banco... Y todavía puede ganar de diez a quince mil pesos al año, actuando como referee en boxeo y luchas... Braddock firmará su aplicación para una licencia como referee en esta misma semana, y es posible que debute en el match de Farr con Maxie Bear.

GALLOS por SILEPER

—La triple alianza «Habana», «Cuba» y «Naranjito».
—La función del lunes en la Valla «Habana».
—Hoy, miércoles: la «Cuba».
—Mañana el Club Gallístico con las de seis monedas.

El pasado lunes celebró la valla «Habana» su acostumbrada función que resultó muy buena.

«La Cuba» cumpliendo el pacto contraído cerró sus puertas ese día (como hará en los sucesivos los lunes) y sumó a aquélla sus gallerías, su público y su esfuerzo.

En mutua reciprocidad, los elementos que integran la «Habana» están comprometidos a asistir hoy y los miércoles venideros a «La Cuba».

Ambas vallas, a su vez, ligan sus intereses con el indisoluble y complaciente binomio Benito-Montañés, que contando con la cooperación de aquéllas, hará de sus encerronas de los viernes en el Naranjito, concentraciones galleriles plenas de entusiasmo y de interés.

Con las anunciadas funciones y las encerronas delos jueves y sábados en el «Club Gallístico» de la Habana, se perfecciona el más completo y atractivo programa galleril de la semana, capaz de satisfacer al más exigente aficionado.

De las peleas celebradas el referido lunes en la «Habana», todas importantes, reseñamos a continuación algunas de ellas, cogidas al vuelo.

Un pinto de Gustavo Torres, de Artes y Oficios que soltó César, peleando con valentía y coraje ganó a otro pinto de Chuchú. El de César no obstante tener «ojo y quijada», demostró en todo momento sus muchas bondades.

Una gallina avellanada oscura de Mundito, con prodigiosa ejecución no dejó tirar a otra gallina avellanada clara, de Julito, del Cotorro. Comentado favorablemente fué el gesto de Bernardo que tirándose a la valla impidió el sacrificio innecesario de su magnífico ejemplar, levantándolo a tiempo, cuando con golpes en ambos ojos y privada, se encontraba indefensa a merced del Huracán de Hoyo Colorado, bajo el ímpetu del cual, hubiera indefectiblemente perecido.

Es una pelea a sangre y fuego la celebrada entre un cenizo de Rosendo Gutiérrez y un indio real del Senador Dr. Octavio Rivero que soltó Estebita.

El logro de 6 por el indio que entra dominando. El cenizo, gallo fuerte tanto pará dar como para recibir, sin doblegarse, sostiene el nutrido fuego con que lo castiga el magnífico ejemplar del Dr. Rivero. Hay momentos de intensa emoción. Ambos gallos están peleando en un espacio no mayor de un metro cuadrado, sin dar una vuelta. El indio, al parecer, pierde terreno. El dinero ahora de 20 a 10 al cenizo, para inmediatamente jugarse parejo al indio. Peleando con bravura extraordinaria y asombrosa resistencia, provocan fuertes jugadas indistintamente a uno y otro. Cuando aún no podía predecirse a quién correspondería la victoria en un duelo en que ambos ejemplares hacen derroche de fiereza, aquélla sonríe al ejemplar del Legislador, que en una picada ciega, para abatir inmediatamente después, y, para siempre a su bravo contrario.

Felicitamos sinceramente tanto a Estebita como al Dr. Rivero por la posesión de uno de los ejemplares, a nuestro juicio más completos, que entran en valla.

Un indio de Manzanillo después de privar de un «perillazo» a un coliblanco de Alfonso, de los Pinos, es levatnado con un «cielazo» de muerte.

Un amarillo coli-blanco de Humberto después de plantar a un indio coli-prieto de Bacallao, se acobarda, se priva solo y termina por huirse.

Un pinto tuerto del Dr. José Manuel Quinana en pelea de regateo con un indio de Chuchú, llega a poner el logro de a dos pesos, por él. El tuerto está cogiendo mucho a la pluma y al escudo, pero al centirse las espuelase comienza por equivocarse y termina por desistir.

Un pinto de Ricardo Mesa en una pelea emocionante, domina, ciega y rinde a la espuela a un indio de Bacallao el de Güines que soltó José María.

Hoy miércoles da función la valla «Cuba». Todo hace pensar que mejorará hoy su propio record.

Mañana jueves, el «Club Gallístico» con su encerrona para peleas de seis monedas.

SANTANA CONTINUA AL FRENTE DE LOS HITTERS SOCIALES

El joven player del Deportivo Acosta lleva varias semanas en el puesto de líder

Continúa al frente de los bateadores del campeonato de la Liga Social, Santana del Deportivo de Acosta.

Los juegos de esta semana son:
Sábado 5:
Acosta y Guanabacoa.
Trans-bus y Aldecoa.
Domingo 6:
Tran-bus y Acosta.
A. Cubana y Aldecoa.

BATTING AVERAGE

	V.	C.	H.	Ave.
Regla Y. C.	255	50	77	301
H. Electric	247	52	66	267
Tran-bus	213	30	49	230
Ass. Cubana	225	30	50	222
Dep Acosta	188	29	41	218
Guanabacoa	240	26	51	212
A. Aldecoa	200	31	41	205

BATTING INDIVIDUAL

Santana, DA	21	6	19	476
García, R	22	8	10	454
Ramírez, HE	20	4	9	450
Arteaga, R	30	5	12	400
Rodríguez, A	22	7	8	363
Del Cristo, G	29	3	10	344
Henia, G	27	6	9	333
Vega, HE	21	4	7	333
Coro, R	15	2	5	333
Marsal, R	2.	11	9	321
Suárez, AC	25	2	8	320
Guerrero, HE	35	6	11	314
Fernández, R	29	5	9	310
Herrera, C	26	4	8	307
Hernández, T	27	2	8	296
Espinosa, AC	27	3	8	296
Castillo, R	24	5	7	291

A. CONEJO, Compilador Oficial.

Jack Nagode, center.

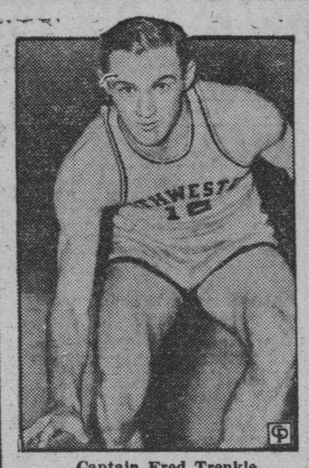
Captain Fred Trenkle

Coach Dutch Lonborg

Mike McMichael, forward

He aquí un grupo de estrellas del team de basketball de la Universidad de Northwestern, que se han destacado notablemente en la season colegial de 1938.

Un total de 1,100 atletas tomará parte en los Cuartos Juegos Deportivos Centroamericanos

Miguel Angel Moenck, aseguró desde hace tiempo que Panamá era el lugar ideal para servir de sede a las competencias centroamericanas. La piscina para los eventos de natación

ESPECIAL PARA EL «DIARIO DE LA MARINA»

PANAMA, febrero 1. (AP)—«Con Panamá como sede, los Cuartos Juegos Olímpicos Centroamericanos y del Caribe resultaron los más lucidos de todos», dijo Miguel Angel Moenck, arquitecto cubano, una de las figuras de más renombre en su patria, cuando el abril de 1936 se confirió a la capital del Istmo el honor de celebrar dichos juegos en su seno.

Y en efecto, todo indica que las justas que se inaugurarán dentro de cinco días en esta ciudad serán los mejores de su género hasta el presente.

La organización de estos juegos, iniciada se puede decir, el mismo día en que se escogió a Panamá como sede hace tres años, ha sido verdaderamente intensa y ha tenido que abarcar todos los aspectos necesarios para un país que no contaba con las facilidades ni siquiera de primer orden para llevar a la práctica la gran tarea que se le encomendó.

Cerca de tres cuartos de un millón de dólares ha invertido el Gobierno Nacional—encargado de la financiación de la Empresa— en la preparación del gran escenario que está próximo a abrirse. De esa suma, medio millón de dólares es el valor de las obras construídas, gastándose el resto en las otras numerosas necesidades que demanda el manejo de una tan complicada maquinaria; oficinas y personal, publicidad en sus variados aspectos, congresos, acondicionamiento de las obras para las propias justas, contratación de jueces y árbitros extranjeros idóneos, aparte de la preparación de otra docena de puntos indirectamente relacionados con los Juegos Olímpicos.

Las obras realizadas.

Las obras realizadas, especialmente construídas para lo celebración de las olimpiadas en esta ciudad y su costo respectivo son los siguientes:

Obras	Valor.
Estadio Olímpico	$200.000
Estadio de Natación	115.000
Polígono de Tiro	15.000
Frontón	3.000
Campo Barraza	4.000
Campo Peña Prieta	3.000
Gimnasio Nacional	8.000
Campos Adicionales	10.000

El gran Estadio Olímpico, una obra que será orgullo de Panamá por muchos años, tiene capacidad para 22 mil personas sentadas. En las gradas del Estadio de Natación que se considera uno de los más bellos de la América Latina, se podrán acomodar 5.000 personas, mientras que el Gimnasio Nacional está calculado para más de 4.000 personas.

El Polígono de Tiro, construído en las afueras de la ciudad siguiendo las últimas exigencias para esta clase de campos, es completamente moderno en su manejo siendo todos los blancos automáticos y su control por electricidad.

Distribución de los eventos

Los 17 deportes que abarca el programa general de la Olimpíada han sido distribuídos de la siguiente manera:

En el Estadio Olímpico: Atletismo, base ball, football, basket ball, y las finales del boxeo.

En el estadio de Natación: Natación, clavados, water polo y tennis.

En el Gimnasio Nacional: Boxeo, volivol, lucha libre, y levantamiento de pesos.

En el Hipódromo Juan Franco; Ciclismo y equitación.

En el Frontón Nacional: Frontennis.

En el Panamá Golf Club: Golf.
En el Polígono Paitilla: Tiro.

Alojamiento de los atletas

Deshechado el proyecto de construir una villa Olímpica, dentro de las modestas posibilidades de Panamá, pero siguiendo el mismo plan que se realizó en los Angeles para la X Olimpiada Mundial, se dispuso acondicionar dos grandes y modernos edificios escolares, de muy reciente construcción, el Centro Amador Guerrero y República Venezuela. «Casas Olímpicas» se acordó llamar a los mismos.

El primero completamente listo y actualmente con la Delegación de Puerto Rico —de 115 personas— en su respectiva sección, tiene capacidad para 800 personas. El número de atletas, delegados, etc. que se espera hospedar allí es de 700.

En el segundo edificio mencionado pueden acomodarse 400 personas y se ha calculado hospedar cerca de 300.

En el Centro Amador Guerrero se hospedarán las Delegaciones de Colombia, Costa Rica, El Salvador, Jamaica, México, Nicaragua, Puerto Rico y Panamá. Sólo Cuba y Venezuela, las dos naciones restantes de las diez que tomarán parte en los juegos, serán alojadas en el otro edificio.

Amplios comedores al aire libre han sido arregiados en ambas casas olímpicas y en cada sección se han hecho divisiones con un máximo de nueve camas en cada uno.

Juegos imparciales.

Otro gran triunfo que todos esperan se anote Panamá como Sede de los Cuartos Juegos Olímpicos de la América Central y países del Caribe, es el de la más completa imparcialidad en la dirección y fallos de las justas. Innumerables conflictos han surgido en los Juegos anteriores con motivo de decisiones de los jueces, consideradas parciales por los perjudicados, quienes para sustentar su argumentación han señalado la nacionalidad de dichos jueces, que ha resultado en muchas ocasiones la misma de las atletas beneficiados con sus fallos.

Con el propósito de evitar la repetición de estos incidentes, que en más de una vez estuvieron a punto de dar un golpe de muerte a las justas, Panamá dispuso nombrar jueces de países desvinculados de estos Juegos, a pesar de que ello significa una gran erogación.

Y así lo ha hecho. Se acaban de anunciar las listas de los jueces, árbitros, auxiliares y en ellos no aparece una sola persona de nacionalidad de los países competidores.

1100 atletas participarán.

Un total de 1100 atletas de diez naciones han de competir en la Olimpíada, así:

PAIS	ATLETAS
Panamá	210
México	195
Cuba	120
Venezuela	100
Costa Rica	60
Colombia	50
El Salvador	125
Nicaragua	75
Jamaica	60
Puerto Rico	105

HAROLD HALSTED SE IMPUSO AYER EN LAS REGATAS DE YATES

Parece que todos los días surge un nuevo triunfador en las competencias

(Por Rubén Otero)

Por lo visto, en las regatas internacionales que se están celebrando con brillantísimo éxito, surge cada día un nuevo ganador, hecho que demuestra la capacidad de los «skippers» que esta temporada compiten en las justas.

En la segunda regata, efectuada en la mañana de ayer, se impuso Harold Halsted con su barco Chuckie III.

Charles de Cárdenas, el cubano que mejor rol está representando en las justas, arribó a la meta en segundo lugar.

Iselin y Nye fracasaron en sus intentos de vencer y ambos quedaron a la retaguardia.

Prácticamente lucen fuera del campeonato, porque es difícil que las embarcaciones «leaders» pierdan su posición en la regata decisiva.

El vizcaíno Sena anda mal en las competencias y todo se debe, a nuestro juicio, a que no ha podido practicar lo suficiente.

En el estado en que se hallan los barcos, puede decirse que el Delilah, el Chuckle y el Kurush tienen ciertas probabilidades de anexarse el campeonato.

Ayer llegó por la vía aérea John Pirie, acompañado de su gentil consorte.

Pirie, apenas desembarcó del avión, se dirigió a presenciar las regatas.

Como se sabe, tan distinguido yatista formó parte el año pasado de la tripulación del Twin Star, campeón del meeting internacional.

Hoy se correrá la última regata por el trofeo Cuba, a las 10 y 30 de la mañana.

Por la tarde a las cinco, se ofrecerá en el Bar privado de la Casa Bacardí, un cock-tail party, en honor de los yachtmen.

Mañana quedará terminada la duodécima serie internacional de barcos estrella, que ha constituído un triunfo más para el Rear Comodoro Rafael Posso.

He aquí el resultado de la justa de ayer:

Segunda regata Copa «Cuba»

Jurado: señores M. A. Riva, E. y F. Conill, R. Posso, A. Maciá, C. González y R. Montero.
Salida: 10:35 a. m.
Ruta: 2.

Barco	Tripulación	Total Ptos
Chuckle III	Halsted-Bowden	11
Kurush	Cárdenas-Rivero	9
Delilah	Smith-Stueck	12
Melody	Smart-Parsons	6
Aurrerá V	Sena-Pernett	4
Ace	Iselin-Bainbridge	7
Gale	Nye-Mitchell	7

Charles de Cárdenas todavía puede dar a Cuba la primera victoria, caso de vencer hoy y de ocupar el Chuckle y el Delilak, cuarto y quinto lugar respectivamente.

BUEN PROGRAMA DE BASKET DARAN HOY, MIERCOLES, EN EL FLOOR DEL SAN CARLOS

Hoy miércoles tenemos un sensacional programa de basket ball en el floor del Club San Carlos, en Jesús del Monte. Se trata del double header que señala el schedule oficial de la Liga Social de Amateurs de Cuba. Este programa, por su significación, puede hacer variar enormemente el standing de los equipos que optan por el campeonato en la Zona de la Habana.

El schedule marca este doble encuentro de alta emoción:

Liceo de Guanabacoa y Regla Y. Club.

Club Deportivo Hacienda y Sociedad del Pilar.

Como se aprecia una derrota del Guanabacoa, con un triunfo del Hacienda en el segundo partido, traerá como consecuencia el empate sensacional en el lugar de honor entre guanabacoenses y hacendistas, cuyos dos quintetos van a la lucha de esta noche en las siguientes condiciones.

	G.	P.
Liceo de Guanabacoa	9	0
C. D. Hacienda	8	1

DEBUTA ESTA NOCHE EL QUINTETO SENIOR DE LA UNIVERSIDAD

Livio Morales presentará a la afición el team que actuó últimamente por la Florida

Por GALI

Debuta esta noche el quinteto senior de la Universidad Nacional en el campeonato de la Unión Atlética, y esto significa que las graderías azules presentarán otra vez el colorido típico de esos espectáculos, donde participa la representación estudiantil.

Livio Morales, joven mentor de los universitarios, charló ayer con nosotros sobre sus posibilidades, y nos informó que, «aunque el team no ha hecho la práctica debida, a consecuencia de los continuos exámenes que han sufrido los players, está seguro de que ha de representar un buen papel en el campeonto.»

«Anoche vi jugar al Hispano y al Vedado en el choque de apertura y si ese es todo el basket que pueden proporcionar, creo que el team de la Universidad tiene el mejor chance», nos dijo Livio.

El Hispano, empero, no cree que «ese es el mejor basket que puede proporcionar. Manolo Zapico estima que sus hombres lucieron completamente wilds, e insiste en afirmar que actuaron muy por debajo de la forma que estaban demostrando en el entrenamiento.

Nuestro team podrá perder el campeonato, después «del éxito que obtuvo en el partido inicial», dice Zapico. «Pero, lo que sí puedo asegurar es que mis hombres juegan mucho más de lo que hicieron el lunes, frente al equipo del Vedado.»

«Yo creo sinceramente que los mismos Marqueses tampoco jugaron lo que ellos pueden esa noche», sigue diciendo Manolo. «De ahí que hayamos ofrecido una demostración muy por debajo del standard natural de juego que tienen los dos equipos.»

«Claro está que todo esto variará a medida que avance la contienda, y entonces se sabrá quién tiene realmente derecho al campeonato.»

El Hispano, que era todo menos favorito para ganar, se propone aumentar esta noche su juego y abrirá con un lineup defensivo para contener el ataque de los universitarios, que se presentarán con su squad completo que fué a la Florida, con la posible excepción del Baturro Gutiérrez.

El Polacero Díaz, se encargará de uno de los puestos de forwards y Pedrito Páez será el center regular y el eje de todas nuestras combinaciones.

El match de hoy, segundo de la temporada, entre el Hispano y el team de la Universidad, comenzará a las nueve y media de la noche. Y se dará igualmente en el floor del VTC.

BLENORRAGIA
SANTAL MIDY
Santal Midy
El más puro
El más activo

DOS VECES POR SEMANA DARAN FUNCION DE GALA EN EL FRONTON JAI-ALAI

En una vuelta redonda, al descomponerse el milagrero, ganaron el estelar de ayer el Chato Ramos y Goitia. Gran cartel para esta noche en el Palacio de los Gritos. Las pagos

La empresa del Frontón Jai Alai, en esta nueva campaña que han venido a robustecer jugadores de primer orden, ha seleccionado dos días de cada semana para ofrecer a la afición funciones de gala. Todos los miércoles y los sábados—a partir de sábado próximo, día cinco—se ofrecerán carteles extraordinarios, con jugadores de la talla de Pistón, Ituarte, Ugartechea y otros que seguramente han de ser contratados de un momento a otro. Los terceros partidos de esos carteles, tendrán la importancia de las contiendas de más relieve en los días ordinarios. Para llevar adelante el sistema y teniendo en cuenta la cantidad enorme de público que ha invadido el Caserón de Concordia en las últimas veladas donde han figurado Pistón e Ituarte, se avisa a los fanáticos que en esas noches—miércoles y sábados, para ser más explícito—cada espectador ocupará la localidad que adquiera. Hay el propósito de terminar con el viejo y desordenado hábito de que ocupen las canchas los que han obtenido tickets de tendidos. Se situarán en las entradas de las canchas empleados con la orden estricta e inquebrantable, de no permitir el acceso sino a los que presenten el volante correspondiente. De esa forma, se irá mejorando el cuadro, hasta que la calidad del espectáculo sea comparable con la que saborearon los aficionados en las mejores épocas del juego vasco en Cuba. Pronto se anunciarán algunas contratas de importancia. Una de ellas, sobre todo, que ha de constituir un acontecimiento y que sólo puede ser comparada con la adquisición de Pistón.

Ahora, que es precisamente cuando más falta hace que los delanteros del Caserón rindan la mejor labor, es cuando Egózcue ha caído en un estancamiento notable. Fidencio no está jugando ni la mitad de lo que jugaba hace mes y medio. En la última decena del partido estelar de anoche, en lo que respecta a su color, sólo estaba Salazar en la cancha. Cubriéndolo todo, reboteando con acierto y si llegaron los perdedores al tanto 26, fué única y exclusivamente por el esfuerzo del zaguero de Fidencio, ya que éste se inmovilizó en la cancha y la vuelta redonda le arrasó, sin que nada pudiera hacer por evitarla.

El curandero y Salazar iniciaron la contienda con una ventaja y con un dominio tan claros, que por ellos llegó a darse el dinero de veinte a seis y a cinco. Ramos, que empezó mal, flojo e indeciso, y Goitia, tomaron calor y elevación, para jugar con un ímpetu que mantuvieron hasta el tanto final. El Chato aplastó materialmente a Egózcue, que anoche era un autómata que encestaba y devolvía, sin imprimir la menor intención a las pelotas que salían disparadas de su cesta.

En este momento, Goitia es uno de los zagueros mejores que tiene el cuadro. Ayer se adentró en el peloteo con una seguridad pasmosa y con el revés movió a los contrarios hasta redondear un trabajo magnífico.

Se están jugando algunos partidos con pelotas hechas por Millán y que han salido de buen sonido y de una alegría que constituyen para su fabricante la más eficaz propaganda.

El empate que trazó la vuelta en este segundo partido de anoche vino en el tanto 22, cuando Egózcue pifió un botecorrido fácil, con la derecha. Después el Chato y Goitia se ensañaron a pelotazos, aguantando el pobre Salazar hasta donde le fué dable.

Creus y Basabe perdieron el primero, quedándose en 21, contra Morales y Hugues. Rafaelito ahora luce mejor, y Morales soltó derechazos a pared chica y remató de las dos manos.

SECADES

RESULTADO DE LA FUNCION DE ANOCHE
Primer partido

	Tantos
Creus y Basabe, blancos	21
Morales y Hugues, azules	25

Ganador: AZULES.

Primera quiniela

	Tantos	Pagos
1—Goitia	1	$ 7.98
2—Salazar	1	7.03
3—Egózcue	3	5.70
4—Ibarlucea	6	9.88
5—Ramos	4	2.55
6—Irigoyen III	1	4.13

Ganador: IBARLUCEA. Pagó a:

9.98

Segundo partido

	Tantos
Ramos y Goitia, blancos	30
Egózcue y Salazar, azules	26

Ganador: BLANCOS.

Segunda quiniela

	Tantos	Pagos
1—La Paz	5	$ 6.48
2—Malluquiza	3	7.70
3—Gutiérrez II	6	6.16
4—Ochoa	5	6.84
5—Labat menor	5	3.16
6—Emilio	2	3.73

Ganador: Gutiérrez II. Pagó a:

6.16

Tercer partido

	Tantos
Emilio y La Paz, blancos	30
Labat men. y Malluquiza, azules	21

Ganador: BLANCOS.

Programa para la función de hoy, miércoles, a las 8.30 de la noche

PRIMER PARTIDO, a 25 tantos: Lucío y Barrutia, blancos; contra Ochoa y Escarza, azules. A sacar ambos del cuadro 10.

PRIMERA QUINIELA, a 6 tantos: Azpiri, Andrés, Ituarte, Pistón, Astigarraga e Ibarlucea.

SEGUNDO PARTIDO, a 30 tantos: Pistón e Ibarlucea, blancosé contra Andrés y Azpiri, azules. A sacar ambos del cuadro 10.

SEGUNDA QUINIELA, a 6 tantos: Salsamendi, Guernica, Olaso, Gutiérrez, Arrondo y Alvarez.

TERCER PARTIDO, a 30 tantos: Olaso y Mujica, blancos; contra Guernica y Arrondo, azules. A sacar ambos del cuadro 10.

AMATEURS ACES Por DAN

—Faltó Armandito Cuervo!
—En el team vedadista...
—Vendrá el team Riverside.

SPORTS AMATEURS EN COCKTAIL

Marqueses y Tigres lucieron infames el lunes por la noche cuando iniciaron la temporada de basket ball senior, pero, los coaches de ambos equipos explican que «esa ha sido la peor exhibición que han brindado sus pupilos desde que iniciaron el entrenamiento»... Raul Canosa, del VTC, aclara, además: «Nosotros actuamos sin Armandito Cuervo que, indiscutiblemente, es el eje de nuestro equipo»... Y ,Manolo Zapico, dice: «Tardamos mucho en entrar en calor, y cuando vinimos a darnos cuenta, estábamos contagiados con el ambiente de las graderías, que era bastante frío!»... Esta noche, al actuar frente a los Caribes de la Universidad, los hispanófilos prometen un mejor showing, y Zapico dice que brindará a Livio Morales una sorpresa que éste no espera...

o O o

Los Caribes, frescos aún de su reciente excursión por la Florida, donde tomaron abundante experiencia, jugarán sin los servicios del Baturro Gutiérrez, que está demasiado atareado en sus estudios, pero, emplearán al Polacero Díaz, y el joven atleta de Güines, dueño ya de la forma que le hizo lucir como estrella dentro de la Liga Social, promete conducir al Alma Mater a la victoria... El cable nos aseguró, durante la reciente excursión de los universitarios a la Florida, que el Polacero había sido el mejor hombre del equipo, y nosotros, que vimos actuar el muchacho en el junior, ardemos en deseos de admirar la mejora que ha experimentado...

o O o

Los Caribes, incidentalmente, recibirán dentro de pocos días la visita del equipo «Riverside», de la Florida, que fué su oponente durante la última tournee... Fernando Espino sirve de agente de los atletas americanos y reporta que más de 35 harán el viaje, con una banda de música... En esta academia estudia un hijo de Sammy Tolón, que fué una figura de prestigio en la familia yatista... Riverside jugará dos matches con los estudiantes en el floor azul.

o O o

Mañana quedará cerrado el plazo de inscripción del campeonato femenino de basketball... El ejecutivo de la Asociación tiene interés en brindar una competencia interesante y habla de la asistencia de los quintetos del Teléfonos, Cubaneleco e Hispano... El Teléfonos y el team eléctrico, incidentalmente, celebrarán una fiesta basketbolista antes de que termine el mes a beneficio del team eléctrico... También jugarán dos equipos intercolegiales en el mismo programa... Oscar Fornagueras parece haber perdido a su «hijo querido», tras de haber perdido la dirección atlética de los Maristas... Oscar dice que «había puesto en ese asunto todos sus empeños!»

o O o

El club Náutico de Marianao anuncia para el presente mes la terminación de las obras del nuevo puente... Y Carlitos Fernández dice que el club presentará la mejor temporada de verano que se recuerda en la Playa... El Náutico, esto es lo cierto, resulta hoy día el mejor club de Marianao y es favorecido por la más grande concurrencia todos los años... El número de socios ha aumentado extraordinariamente en los últimos meses y la directiva se ve en la necesidad de establecer nuevas cuotas para detener el impulso de los que quieren aprovechar las incontables facilidades que se brindan.

o O o

En el equipo del colegio La Salle juega un muchacho (Bustillo) que es idéntico al «bote» Machado cuando Octavio jugaba todavía de la YMCA... El pequeño atleta, sobrino de Guabela Aixalá, promete ser un jugador de calibre y realiza pases magistrales en el floor, pero, tiene la desgracia de ser de muy poca estatura... El programa ofrecido ayer por los intercolegiales comenzó a las cinco y media de la tarde y todavía se jugaba el primer periodo del segundo juego cuando nos marchamos a las siete y media de la noche!!!... No será que cuenta demasiados time outs al llevar el tiempo?...

o O o

El team del Instituto de la Víbora tuvo el triunfo del juego en sus manos en dos ocasiones, pero, lo botaron por la ventana al no pedir un solo «timeout»... En este quinteto, incidentalmente juega otro de los hermanos Bures (Gonzalo) que ha de salir tan bueno como Leoncito... El número diez de ese team, lo mismo que el «número diez» de los Escolapios son magníficos jugadores... El five del colegio La Salle es el que mejor pasa la pelota y posee el mejor team work del campeonato... Los Maristas tienen a Plasencia, que es un fanático entusiasta al mismo tiempo que un habilísimo tesorero.

o O o

El próximo día 10 se celebrará la Junta de Presidentes, de la Unión Atlética, para aprobar definitivamente el nuevo sistema económico de los campeonatos unionistas, y los oficiales no las tienen todas consigo... José Angel Sordo, que, como Bill Terry, no da su teléfono particular a la prensa, nos aseguró ayer que primero tendrá que efectuarse una eliminación antes de que el equipo de volley ball salga para Panamá... Sordo no se refiere a otra eliminación general... Dice que solo se trata de una lucha de Oriente y Occidente...

o O o

El San Carlos se interesa en aclarar que no ha asistido al campeonato senior debido a que sus atletas han estado realmente enfermos!

HABANA-MADRID

Resultado de la función de anoche

Primer Partido	
Bernal y Manelo, blancos	1[illegible]
Posada y Azpeitia, azules	2[illegible]

Primera Quiniela

Bernal	6	$ 1.64
Posada	1	7.22
Azpeitia	5	1.57
Ibarlucea	0	2.58
Salvador	2	3.28
Valdés	3	3.61

Segundo Partido	
Constante y Cubota, blancos	30
Montes menor y Aníbal, azules	28

Segunda Quiniela

Montes menor	3	$2.27
Constante	2	2.00
Aníbal	5	3.13
Rementería	3	4.1[illegible]
Pedrito	6	1.7[illegible]
Cubota	3	3.58

Tercer Partido	
Salvador y Montes, blancos	3[illegible]
Pedrito y Rementería, azules	2[illegible]

M.E.C.D. 2016

EXCELENTE PROGRAMA PARA HOY EN EL HIPODROMO

SE INAUGURA EL DOMINGO EL CAMPEONATO PROVINCIAL DE FUTBOL

SPORTS. DIARIO DE LA MARINA SPORTS

AÑO CVI — LA HABANA, MIERCOLES, 2 DE FEBRERO DE 1938 — PAGINA QUINCE

TOPICOS FUTBOLISTICOS

—Unos comentarios injustos sobre el equipo vasco.
—Si el negocio fué grande, aquí no quisieron hacerlo.
—Una opinión valiosísima sobre la serie que terminó.

Por «PETER»

Uno que escribe sobre cosas balompédicas, y al que no queremos llamarle compañero, sencillamente porque no lo es, y favor no merece quien es mal agradecido y torpe por añadidura, batió palmas cuando el primer triunfo de los equipiers locales, considerando aquella victoria como un triunfo del futbol cubano. Pero ahora, después de terminada la serie, y no sabemos por qué motivo, después del segundo triunfo de los atletas del país, se nos apea diciendo que el equipo viene al frente de un usurero mexicano y que los muchachos que componen el equipo «Euzkadi» no son genuinos representantes del futbol español más que en las propagandas.

Realmente no debiéramos hacernos eco de esos veletas que por unos pesos se ponen en ridículo. Pero es el caso que se comete una injusticia, y no hay derecho a maltratar así a unos señores forasteros que nada malo nos han hecho. ¿Que ganaron mucho dinero? ¡Pues que les aproveche! Si es cierto que se llevan unos cuantos miles de pesos, bien merecido se lo tienen, después de todo, porque afrontaron un negocio al que no quisieron meterle el diente nuestros representantes de Clubs. ¿Y si lo hubieran perdido?

AQUI LE COGIERON MIEDO A FINANCIAR LA SERIE

La Selección Vasca quería venir a jugar a la Habana con una garantía. Los representantes del futbol cubano creyeron que esa cantidad no se les podía dar y no quisieron hacer el negocio. Entonces, los representantes del equipo español, pidieron hacer de empresarios y financiaron el negocio. Si ganaron poco o si ganaron mucho, es cosa que no debiera salir a relucir ahora. Porque el negocio no era muy bueno cuando los de aquí no quisieron hacerlo. Luego si era arriesgado, y ganaron dinero, bien merecido se lo tienen. Lo demás es querer mortificar por gusto.

Querer, además, a estas alturas, quitarle méritos a los jugadores, nos parece tan infantil que únicamente una persona torpe como a la que nos venimos refiriendo es capaz de hacer. La ignorancia es muy atrevida. Ese conjunto de jugadores «españoles tiene una bien cimentada fama en España. Ese conjunto de atletas españoles triunfó en París, conquistaron a los rusos y se batieron palmo a palmo contra los checos, que son algo muy serio en el concierto de las principales naciones que practican el deporte del balón redondo. Y ese team que entrena Pedro Vallana, gloria del futbol hispano, y que capitanea Luis Regueiro, un mago del balón, acaba de conquistar muy seguidos triunfos en la Ciudad de los Palacios. ¿Cómo es posible que de un día para otro querramos hacerlos aparecer como un conjunto mediocre? Eso es querer tapar el sol con un dedo. Y eso es, también, quitarle el prestigio tan grande que tienen los triunfos obtenidos por nuestros jugadores. Aquí perdieron los vascos sencillamente porque los nuestros jugaron más, y porque también tuvieron más suerte. Y para que se vea que no sólo nosotros pensamos así, vamos a reproducir una carta que nos envía un miembro de la Directiva del Iberia Foot Ball (Arturo Rodríguez Valdés), y la cual nos llega como anillo al dedo. Esta opinión del popular «Fray Modesto», que tal era su pseudónimo cuando escribía de balompié, es para nosotros de gran valía. «Fray Modesto» es un señor que ha viajado mucho, y en cada país que ha estado, ha procurado conocer siempre los valores futbolísticos. Es una opinión, pues, de un aficionado que ha visto jugar muchas técnicas distintas, y que tiene un concepto cabal del balompié de casi todos los países. Dice así la carta:

OPINION VALIOSISIMA SOBRE LA SERIE DE FUTBOL

«Habana Cuba, 1 de febrero de 1938.—Sr. Pedro Fernández Alonso («Peter»). DIARIO DE LA MARINA. Presente.

Estimado amigo: Finalizada la serie futbolística entre los equipos de Cuba y la Selección Vasca, integrada esta última por equipiers de fama internacional reconocida, me permito, en mi condición de amante de tan viril y universal deporte, reflejarte la impresión y estudio obtenido en esta serie.

Para enjuiciar más exactamente cuanto al resultado favorable a Cuba de esta serie, es preciso elevar el raciocinio a las más elevadas cumbres de la serenidad y razón para que el desglose de los factores protagonistas fundan en el crisol de la conclusión adecuada el empírico testimonio real y justo.

Entre los asiduos concurrentes a nuestros estadios, hay un núcleo numeroso que, sin detenerse a analizar los hechos y a expensas de vehemencias, apasionamientos o latidos de otra naturaleza, exteriorizan sus sentimientos apoyándolos en que sólo a obra de la casualidad se debe el fenómeno contemplado en Cuba de que nuestros muchachos hayan realizado el milagro de ganar a los ases. Y a aclarar tal error es a donde es necesario ir.

Enfocando los argumentos desde su base natural hemos de llegar a que siendo los jugadores componentes de la Selección Vasca jugadores de gran valía y ésta probada múltiples veces en justas internacionales de gran envergadura, es innegable que para ganarles hay que oponer los medios deportivos y correctos con qué vencer la superioridad y maestría de que vienen precedidos y respetados. ¿Cómo se puede obtener tal resultado? De una sola forma: Jugando, dominando el balón, con entusiasmo y sobre todo, con rapidez. ¿Hemos podido aplicar a estos partidos tan valiosos cooperadores? Es leal contestar afirmativamente y de ello es la mejor prueba el testimonio honrado y sincero que en diversas ocasiones han aportado los propios equipiers y representantes de la Selección Vasca. Para contrarrestar el impetuoso y técnico despliegue de estos once magos del balón en el terreno de juego, no basta poner toda el alma en arrebatarles el esférico y patearlo alocadamente, porque con ello poco o nada se conseguiría, lo único y práctico es disputarles el cuero, controlarlo, driblar, pasarlo al compañero, seguridad en los despejes, vista en los goalkeepers y así controlar e imponer una ofensiva eficaz y conveniente.

NUESTROS ATLETAS MERECEN UNA GRAN FELICITACION

Si hacemos justicia a quienes tan entusiastamente y con tanta brillantez han sido los adversarios de la Selección Vasca, debemos de tributarles una efusiva felicitación y reconocer sin ambages que, si no hubieran jugado con la maestría y vigor que lo hicieron, no podríamos hoy vanagloriarnos del magnífico éxito obtenido.

Sentadas estas premisas que nuestros muchachos las llevan al terreno de los axiomas, debemos ya de aceptar, después de otras pruebas difíciles ya sufridas, que en Cuba se juega un gran futbol y si bien todos los cuadros de nuestros equipos no están completados por atletas de la misma valía, hay suficientes equipiers con los cuales integrar magníficos cuadros para disputarles el triunfo a teams que vengan avalados por muchas campanillas.

Indiscutiblemente que los jugadores vascos, vienen realizando una prolongada serie de partidos que los trastornos de los frecuentes viajes y diversidades de climas en que están actuando, han de ejercer una poderosa influencia en su status físico, pero sus facultades e intuición deportivas, tan manifestadas y prodigadas, les permite ese handicap de superioridad sobre nosotros, si a ello no pudiéramos concurrir con la habilidad y entusiasmo de nuestros atletas, valores éstos imponderables y que somos tan renuentes a aceptar.

Con verdadera complacencia como deportista congratulado por la labor inmarcesible de nuestros muchachos, te envío este testimonio de justicia para quienes tan alto y caballerosamente han demostrado su conciencia como defensores de una enseña y como modesto y justo premio a su sobrehumano esfuerzo.

Tu buen amigo, **A. R. Valdés.**»

Al triunfar Phillys Mackay en la segunda justa de ayer, el daily double produjo gran dividendo

Se necesitó la intervención del «ojo infalible» para conocer que la yegua de Doc Tanner había vencido a Hali. Be Quiet volvió a la vida conquistando la 5ta. Gran programa para hoy

LOU SMITH EMBARCA HOY

Exceptuando las victorias que se anotaron Fairremus, Pie Plate y Stumptown en la primera, cuarta y ultima carrera de ayer, una serie de buenos pagos, encabezados por el de Phyllis Mackay se sucedieron en las demás justas del día. El triunfo de éste fué en la segunda carrera a milla y un dieciséis y además de ser el mejor pago del día ($33.00) dió lugar al más jugoso dividendo que se ha dado en la presente temporada y uno de los mas altos en mucho tiempo. La combinación del favorito Fairemus con el hijo de Blackwood y Colores dió a sus escasos apostadores la fantástica suma de $433.60.

Es una cosa que tal vez parezca extraña, pero después de muchas observaciones hemos podido notar que cualquier con algunas posibilidades de victoria que monte el aprendiz Hacker, se convierte como por arte de magia en un contendiente peligroso. Este chiquito traído por Webb en la temporada pasada se ha convertido en un especialista para meter los ejemplares de buen pago.

Brown Supinet en la tercera

Brown Supinet, el ejemplar de Machito Alonso, que en sus anteriores salidas había estado corriendo bastante bien y que en una de ellas se había corrido de tip, se anexó la tercera justa con uno de sus finales a que nos tenía acostumbrado en anteriores seasons, para al pagar $12.40 proporcionar otro de los buenos pagos del día. Mientras Camps Boss y Seminole Queen mantenían un duelo reñido en los cuatro primeros furlones, la hija de Brown Prince II que estaba entre los de atrás, esperaba la oportunidad para iniciar el formidable avance que le dió la victoria en la recta final en donde pasó a la favorita Santa Marita, que se había colocado por el riel y se había puesto al frente en la entrada de la recta.

Segunda victoria consecutiva de Pie Plate

Demostrando que su primer triunfo no fué una mera casualidad, Pie Plate, volvió a cerrar fuertemente otra vez para anexarse la segunda victoria del meeting. Mientras Gentleman Jack, tomaba una buena delantera en los comienzos, la hija de Pilate se mantenía en buena posición en espera que el lider diera muestras de cansancio. Cuando eso sucedió se fué hacia el centro del track para rendir a su mejor esfuerzo y así ganar fácilmente. Pie Plate, era un 4 a 1 en los books que sólo pagó $8.20 en las mutuas.

Be Quiet y Stumptown

Las dos últimas carreras del día correspondieron a estos dos equipos que tan buenas demostraciones habían brindado en sus últimas. El as del Figurín Stable, ese gran hijo de Purchsase que practicamente se ha hecho en Cuba, pudo al fin salir del slump en que se encontraba. Persiguió a los liders hasta la entrada de la recta y casi en seguida pasó a la favorita Bally Bay que había marcado un rápido paso. Stumptown le estropeó un buen chance a Mr. President que se fué para la punta desde la arrancada y que estuvo a punto de dispararotro «palo» más. Una monta enérgica del aprendiz Hartle en los últimos tramos, fué lo unico que cortó la respiración de todos aquellos que habian depositado sus «papiros» a la nariz del hijo de American Flag, que ya veían un buen pago en sus bolsillos.

El concurso de hoy en el Jockey Club

Sin duda alguna un gran aliciente se brinda esta tarde en Oriental Park a todas las damas que asistan al Jockey Club. Será un concurso alegre en el que por un Comité de prominentes damas de la Habana, será designada la dama que más apropiadamente ataviada asista a la Casa-Club y la cual ganará una orden de $50.00 para los grandes almacenes «El Encanto». Estos simpáticos concursos se continuarán celebrando todas las semanas y todas las personas que resulten agraciadas serán eliminadas de futuras contiendas.

Ese atractivo y el gran programa que se ha combinado le darán un realce enorme por todos conceptos a la fiesta de hoy. Seis buenas carreras, divididas en tres de larga distancia y otros tantos sprints forman un programa de altos vuelos que analizado como se debe, llama la atención de todos los fanáticos.

A milla y octava la mejor

Solamente compiten seis ejemplares en la quinta que es el mejor evento del día, pero de ellos, solamente Clymene no parece en condiciones de ofrecer la más ligera resistencia si tenemos en cuenta las últimas carreras de los cinco restantes. Tom Jank Jr, Thunder Speed y Zevstar, que demuestra su gran afición para esta distancia, son los más lógicos. Buzzin Around y Whittie, pueden sorprender al más ligero parpadeo de los anteriores.

Los tres sprints son buenos

Las carreras cortas que serán corridas en los primeros turnos de la tarde, se deben observar desde un buen plano por todos aquellos que gustan jugar a los favoritos. Nosotros podemos estar equivocados, pero calculando bien debemos notar que Sandy Beach, Pretty Pal y Uma, lucen superiores en cada una de esas competencias.

Embarca hoy Smith hacia New Orleans

Lou Smith, administrador general del International Jockey Club, que tan brillante temporada está ofreciendo y que tantas buenas innovaciones ha implantado en Oriental Park, embarca hoy por la tarde hacia Miami y New Orleans con idea de ir a buscar caballos. Dándose cuenta que para darle más valor aún a su espectáculo es necesario ir en busca de más ejemplares, Lou Smith no vacila y por segunda vez en la season sale de Cuba con ese proyecto.

LA SALLE SIGUE VENCIENDO EN EL BASKET COLEGIAL

Derrotaron ayer tarde después de un gran encuentro a los de los Escolapios en difícil final

Los muchachos que a las órdenes de Raúl Canosa defienden los colores del Colegio La Salle en la justa de basket ball de la Federación Atlética Intercolegial, que tan buenos encuentros están brindando en el floor del Vedado Tennis, consiguieron ayer tarde un nuevo triunfo en esta justa, al derrotar en apretado encuentro, que gustó mucho a los fanáticos y a los muchachos del Colegio de los Escolapios de Guanabacoa.

Este encuentro que fué el que se jugó a segunda hora ayer en el Vedado Tennis lucía fácil para los muchachos de Canosa, pero cuando éste dió chance a los suplentes de jugar en el segundo tiempo, su quinteto perdió una ventaja de 20 puntos que tenía, 37x17, logrando los de Guanabacoa empatar el score a 37 tantos, y con el impulso que traían por nada dan al traste con el invicto que tienen los sallistas.

Pero la salida del juego por cuatro fouls de López, restó a los de Guanabacoa sus últimos chances, pues este muchacho al par de dar a su conjunto la dominación en el center había anotado varios de los puntos de la racha guanabacoense.

De 49 por 42 fué el score final de este encuentro en el cual Llanito, Castañeda, Pérez Stable y Smith fueron los menores del quinteto sallista, mientras que López, Alvarez, Camps, los hermanos Monfort y Name eran los que mejor actuaban del team derrotado.

En el primer match de ayer tarde ganaron los del quinteto de los hermanos Maristas, habiendo sido de 43 por 36 el score final de ese match en el cual no se supo cual de los dos teams sería el ganador hasta el último minuto y habiendo desarrollado gran lucha ambos fives.

Alfonso, Lorens, Foyo y Echegoyen fueron los mejores del quinteto ganador en este match, mientras que González, Alvarez, Burés y Medio eran los que mejor actuaban del conjunto del Instituto de la Víbora.

Los scores.

LA SALLE

	Fig.	Fog.	Fc.
A. Llano, f	5	2	1
M. Bustillo, f	0	1	1
A. Dávalos, c	0	0	1
R. Smith, g	5	2	2
E. P. Stable, g	2	0	1
I. Castañeda, g	7	0	2
O. Viamontes, g	1	0	0
P. Bernal, c	2	0	0
A. Portela, g	0	0	2
J. Hernández, g	0	0	1
Totales	22	5	11

ESCOLAPIOS

	Fig.	Fog.	Fc.
C. Alvarez, f	1	1	1
N. Monford, f	2	1	0
F. López, c	4	0	4
E. Camps, g	3	3	0
V. Monfort, g	2	0	3
J. G. Gutiérrez, f	1	0	1
A. Namé, f	5	1	0
M. Camp, g	0	0	0
Totales	18	6	9

RESULTADO:

	1hf	2hf	Total
La Salle	29	20	—49
Escolapios	16	26	—42

RESULTADO

	1hf	2hf	Total
H. Maristas	20	23	—43
Instituto	14	22	—36

Referee: F. Bru.
Umpire: T. Killan.
Anotador: F. Menéndez.
Tiempo: F. Carvajal.
Jugado en el floor del V.T.C.
Fecha. 2-1-38.

JABEANDO

—¿Molina irá a México?

El señor Manuel Mateo, promotor de la Ciudad de México, le ha escrito al señor Luis Mínguez, manager Ramón Molina, ofreciéndole proposiciones para que lleve a este boxeador a la tierra de Monctezuma.

El señor Mateo quería que Ramón Molina, saliese de la Habana, a ser posible, a fines de esta semana. Pero nosotros sabemos que no hay nada seguro de este nuevo viaje del exsoldado, porque Molina, según sabemos, no quiere abandonar su patio, si no es para ganar dinero.

Ramón Molina acaba de hacer una turnée por los Estados Unidos, y por allá tuvo muchas peleas y realizó un magnífico papel. Regresó a Cuba, con un buen balance a su favor, pero con muy poco dinero en sus bolsillos. Y es lo que dice Molina, salir de la Habana, por pasear, no es negocio. Los viajes turísticos están bue nos cuando no hay por el medio repartición de «papazos».

Así es que si no se le garantiza un buen negocio, Molina no irá a verse sus orejas de coliflor en Xochimilco. Preferiré vérselas en el caudaloso Almendares.

Con bolsa o sin bolsa, el Fillo quiere pelear con Chocolate. Y con dinero o sin dinero, el Kid quiere pelear con el Fillo, para que de una vez se acabe todo ese cuento que oye todos los días.

Esto fué lo que oímos de labios de los dos boxeadores citados, la noche del sábado. Pero ya verán cuanto trabajo y dinero va a costar meter a ambos muchachos en el ring.

PETER.

Mariano Arilla está actuando de Profesor de Cultura Física y de boxeo, en el Casino Español de Sagua. Allí es muy querido, y por lo mismo, ha podido darle un buen impulso al deporte de los puños en esa localidad.

LOS ESGRIMISTAS CUBANOS INVITADOS PARA IR AL NORTE

Pueden participar en los eventos que se darán en New Orleans en Febrero 26

Sr. Pedro Galiana.

Le agradecería diera a la publicidad, desde su sección, la nota que va a continuación.

Atentamente.

Carlos Lamar.

Secretario de la F. N. A. E. C.

Aviso a los esgrimistas

La Federación de Esgrima de New Orleans invita a los esgrimistas cubanos, afiliados a la Federación Nacional de Amateurs de Esgrima de Cuba, a su Torneo Internacional de Florete, Espada y Sable masculino y de Florete femenino, los días 26 y 27 de febrero de 1938.

Las competencias se celebrarán el sábado y domingo anterior a las festividades del «Mardi Gras Carnival» de esa ciudad y observándose las reglas de la F. I. E.

Los participantes deberán pagar sus propios gastos y acreditar su condición de Amateur con una certificación de su Federación respectiva por lo menos una semana antes de los encuentros.

Cualquier otro informe relacionado con este torneo puede obtenerse del señor Carlos Lamar, Secretario de la F. N. A. E. C en Inmanta y 25, teléfono U-6206.

COMENZARA EL DIA 6 LA TEMPORADA DE TIRO EN EL VEDADO

Un bonito premio para los que tiran con calibre 38. La justa es con handicap

El próximo domingo día 6 de los corrientes a las nueve y media de la mañana quedará inaugurada oficialmente la temporada del Club de Tiro Nacional en su soberbio range de 25 y 30 en el Vedado.

Se discutirá como premio en tiro de revólver un Radio que dona la Casa «Giralt».

La competencia se efectuará siguiendo el Curso Nacional Match, modificado y consistirá en hacer 60 disparos; los 20 primeros en tiro de precisión sobre el blanco Standard American Target a la distancia de 50 yardas; después se ejecutarán cuatro series de 5 disparos cada una sobre el blanco S. A. T., para la distancia de 25 yardas, dándose como límite para ejecutar cada serie 20 segundos de tiempo; y por último otras cuatro series de 5 disparos cada una y a la propia distancia pero reduciéndose el tiempo a 10 segundos por serie.

Esta es una de las competencias que la directiva del joven circuito brinda a la afición como preparatoria de los Grandes Concursos Internacionales de Revólver y Pistola que habrán de celebrase próximamente en la ciudad de Tampa, Florida, los días 15 al 19 de marzo próximo venidero y en esta propia ciudad de la Habana del 22 al 25 del propio mes.

El concurso del domingo será muy interesante y en él medirán sus fuerzas los mejores tiradores civiles con los representantes de los Equipos Militares y de la Policía haciéndose constar que no se necesita ser socio del club para poder participar en el match, sino solamente abonar la cantidad de dos pesos como cuota de inscripción.

Como «mot de la fin» diremos que la Competencia es con handicap, de manera que los tiradores que concursen, competirán contra su par promedio.

AREITIO FRENTE A SARMIENTO ES UN PLATO QUE NO PERDERAN LOS ASIDUOS DEL GRAN FRONTON HABANA-MADRID

Va el notable delantero a un debut difícil frente a un rival de mucho juego. Pero deleitará a la afición con seguridad. Buenos encuentros en todos los turnos. Los pagos

Esta noche es de acontecimientos grandes en el Habana-Madrid. El debut de Areitio trae revuelta a la afición y serán miles de fanáticos los que visitarán hoy la Bombonera de Belascoain y Sitios para ver en acción a uno de los valores nuevos más destacados de la pelota vasca.

Cuanto se ha adelantado sobre el calibre de este muchacho, su juego vistoso, su estilo pleno de colorido, su toque lleno de brios y de malicia, se comprobará esta noche cuando salga a pelotear el segundo partido.

Ramiro y Comesaña lo han puesto frente a un delantero altamente peligroso como es Sarmiento, sin duda alguna, el prototipo de la picardía y de la astucia con una cesta en la mano; pelotari que no rompe paredes con sus pelotazos, porque sabe colocar la bola donde más daño puede hacer a sus rivales. Es por eso precisamente que Areitio va a una prueba difícil. Para auxiliar al joven delantero que desde hoy será un ídolo de la afición, Gayarre ha sido designado como delantero de los cuadros graves del color blanco mientras el Abogado contará con la cooperación decidida y entusiasta de Azpeitia, un veterano que conoce íntimamente el deporte y la cancha y que se crece mucho en los partidos estelares.

Manjarrés y Buendía contra Pascau y Cubota es como reza la combinación del tercero y último encuentro de este programa a todas luces excepcional, que los fanáticos saborearán plenamente. Ello asegura un combate muy recio en los cuadros alegres entre dos pelotaris fuertes y de toque violento, mientras en la zaga la seguridad de Buendía se enfrentará contra la fortaleza del ataque de Cubota, dos defensores pundonorosos de los cuadros graves, que sabrán cumplir a satisfacción de todos. Un gran partido será el último.

En el primero Torres y Vales tendrán que batallar mucho por vencer a Salvador e Ibarlucea, el primero en plena racha de eficiencia y el segundo ampliamente seguro en la zaga en la que ha encajado como en sus mejores días de gloria.

PROGRAMA DE LA FUNCION DE ESTA NOCHE A LAS 8 y 30

Primer partido a 25 tantos: Torres y Vales, blancos, contra Salvador e Ibarlucea, azules. A sacar ambos del cuadro catorce y medio.

Primera quiniela a 6 tantos: Torres, Vales, Salvador, Ibarlucea, Azpeitia, y Buendía.

Segundo partido a 30 tantos: Areitio y Gayarre, blancos, contra Sarmiento y Azpeitia, azules. A sacar ambos del catorce y medio.

Segunda quiniela a 6 tantos: Areitio, Gayarre, Sarmiento, Manjarrés, Pascau y Cubota.

Tercer partido a 30 tantos: Manjarrés y Buendía, blancos, contra Pascau y Cubota, azules. A sacar los primeros del catorce y los segundos del catorce y medio.

SE INAUGURARA EL PROX. DOMINGO LA JUSTA DE FUTBOL EN «LA POLAR»

Según el acuerdo más importante tomado en las últimas horas de la noche de ayer por la Federación Provincial, el próximo domingo comenzará a discutirse el campeonato provincial en los terrenos del Stadium La Polar, brindándose los siguientes partidos:

2:30—Centro Gallego vs. Juventud Asturiana.

4:00—Hispano vs Iberia.

Será invitado de honor el Alcalde de la Habana.

Feria Exposición Industrial de Cuba

PRESENTA: TOM - MIX

TOM MIX

Y su famoso caballo TONY

El Primer Actor de la Pantalla Americana que Actuará en Cuba

RODEO AMERICANO

24 Cow Boys — 50 Caballos y Novillos

Debut

12 FEBRERO 12

RANCHO BOYEROS

PRECIOS POPULARES

Sillas de palco, $1.00 Preferencia, $0.40 Galería, $0.20

Copyrighted by Regal Press

29 Day FEB. 1, 1938 Weather CLFAR Track FAST

282 ORIENTAL PARK, CUBA — PRIMERA CARRERA 5 & 1 2 Furlongs 4YO&Up — Purse $400 Claiming

Ind	Horses	W	PP	St	¼	½	¾	Str	Fin	Jockey	O	C
251³	Fairemus	109b	3	2		1½	1hd	1¹	1¹½	V Kamar	7-5	7-5
(261)	Quidam	109b	8	3		2hd	2¹½	2¹	2¹	O Pernia	7-5	7-5
255²	High Shoes	111b	7	5		4hd	3½	3hd	3²	C Martinez	3	3
243	Takes Time	111b	6	10		6¹	5hd	5¹	4hd	M Contino	20	20
(183)	Little V	115b	2	1		3¹	4¹	4¹½	5½	F Fernandez	6	6
213	Titanical	111b	4	8		7¹	7¹	7⁵	6hd	J Leyland	8	8
255	Trapshooter	119	5	6		9²	8²	6½	7⁴	J L Clark	30	30
—	Incoloro	109	1	9		10	9¹	9²	8²	E Pimienta	10	20
268⁴	Canobie Lake	*107½b	9	4		5⁴	6hd	8hd	9⁴	J Monroy	10	20
135	Artshu	*104b	10	7		8h⁴	10	10	10	R Rega	25	25

P 2:45 Off 2:46½ Time — 23 1-5 47 3-5 1:07 4-5
Value to Winner $260—Jack Webber b g 4 Suprema—Sally Fair Start GOOD from Gate Won CLEVERLY Place DRIVING Fairemus had something left at the end Quidam made a determined bid entering the stretch and then faltered at finish High Shoes saved ground and finished well Takes Time, from a slow begining, made up ground through the stretch Little V had no mishaps Titanical showed a good effort Canobie Lake stopped badly in the stretch run (C P $500)
Fairemus 4 80 2 20 2 20 Quidam 2 40 2 40 High Shoes 2 60

283 ORIENTAL PARK, CUBA — SEGUNDA CARRERA 1 and 1-16 Miles 4YO&Up — Purse $400 Claiming

Ind	Horses	W	PP	St	¼	½	¾	Str	Fin	Jockey	O	C
255	Phylis Mackay	*101	10	5	4¹	4½	2³	1¹	1nk	B Hacker	15	15
246³	Hail	*107½b	9	7	7²	7²	4¹	2½	2¹	J Monroy	3	3
228	Royal Lassie	110	2	9	8²	8nk	7½	4¹	3²	O Pernia	3	4
267³	Roping	109b	7	8	9⁴	9²	9½	5²	4³	A J Fernandz	2½	2
176	Nana B	106b	1	1	1½	1³	1½	3½	5³	A Fernandz	10	10
250	Sea Lassie	108b	5	2	2³	2²	3hd	6¹	6hd	M Contino	4	4
248³	High Socks	*105b	3	10	10	10	6nk	7½	7⁴	P Grant	6	6
269³	Up In Arms	*108	6	3	3hd	3hd	8½	8²	8²	E Castell	8	8
527⁴	Flying Arab	*106b	4	6	5½	6hd	5¹	9⁵	9³	E Viera	25	25
268³	Manhandle	113b	8	4	6⁵	5³	10	10	10	C W Smith	10	20

P 3:13 Off 3:14 Time 24 48 1:14 2-5 1:41 4-5 1:48 3-5
Value to Winner $260—E B Odgen & C T Tanner br m 5 Blackwood—Colores Start GOOD from Gate Won DRIVING Place SAME Phyllis Mackay outlasted Hail in the last strides The latter came to the outside in the stretch and finnished with a rush Royal Lassie closed fast on the inside Roping closed gamely at the end Nana B saved ground and held on well to the end Sea Lassie had no mishaps (Claiming Price $500)
Phyllys Mackay 33 00 7 60 5 60 Heil 4 00 4 00 Sea Lassie 4 60

DAILY DOUBLE—FAIREMUS and PHYLLIS MACKAY $433. 60

284 ORIENTAL PARK, CUBA — TERCERA CARRERA 6 Furlongs 4YO&Up — Purse $400 Claiming

Ind	Horses	W	PP	St	¼	½	¾	Str	Fin	Jockey	O	C
257³	Brown Supinet	*106	8	6		7¹	6nk	3nk	1½	O Benitez	6	6
252⁴	Santa Marita	*99b	1	3		5¹	4½	1¹	2½	B Hacker	8-5	8-5
274	Red Eva	111b	7	8		8	7hd	5¹	3¹	A Fernandz	12	12
261²	Aunt Carol	*103½	4	5		4½	5¹	2½	4⁴	R Conner	12	12
254	Valdosta	116	6	7		6³	8	8	5hd	J Gonzalez	15	15
256	Camp Boss	*106	2	1		2½	1hd	4hd	6nk	B Martinez	10	10
271³	Seminol Queen	*107½b	5	2		1nk	2nk	7¹	7hd	J Monroy	3	3
(262)	Sir Isaac	116b	3	4		3¹	3¹	6¹	8	C W Smith	8-5	8-5
—	Lefitoff	111b	2	7		8	8	8	8	R Ross	20	20

P 4:43 Off 4:44½ Time 23 46 4-5 1:07
Value to Winner $260—Figurin Stable ch m 5 Purchtse—Be Still Start GOOD from Gate Won EASILY Place DRIVING Be Quiet came to the outside in the final furlong and drew away at end Bally Bay raced Yankaway into defeat and held on well Alanova was outrun to the stretch turn and then closed fast Yankaway had no mishaps in the running Amqui dropped back after the break and then could not improve position when called upon Fourth Bid had no mishaps (C P $1000)
Be Quiet 13 60 4 20 2 80 Bally Bay 3 20 2 60 Alanova 2 60

285 ORIENTAL PARK, CUBA — CUARTA CARRERA 6 Furlongs 3YO — Purse $400 Claiming

Ind	Horses	W	PP	St	¼	½	¾	Str	Fin	Jockey	O	C
(245)	Pie Plate	111b	4	7		6nk	6³	3½	1½	M Berg	4	2½
272	Gentlman Jack	*106b	7	2		1¹	1²	1½	2²	P Grant	4	3
263²	Legal Dance	*106b	5	8		7¹	5hd	6⁴	3hd	E Viera	3	2
219⁴	Floor Maid	106	3	4		4hd	4¹	4hd	4½	V Kamar	6-5	6-5
245	Color Flag	*106b	1	1		2hd	2½	2²	5²	B Hacker	8	10
219	Sandid	111b	9	6		3³	3⁵	5hd	6½	J Paz	12	20
263³	Lady Myrtle	111b	6	9		8³	8³	7hd	7⁴	O Pernia	12	12
245	Good Exchange	111	8	3		5²	7¹	8⁴	8³	E Delmado	12	15
141	Full Bite	*105	2	5		9	9	9	9	C Hartle	20	30

P 4:15 Off 4:17½ Time 22 4-5 47 3-5 1:14 3-5
Value to Winner $260—Howard Steele ch f 3 Pilate—Nellie Grey Start GOOD from Gate Won DRIVING Place SAME Pie Plate came between the leaders for the stretch run finished fast and was drawing away at the end Gentleman Jack was bearing out nearing the finish Legal Dance has hard ridden thru the stretch and closed some ground Floor Maid showed an even effort all the way Color Flag saved much ground entering the stretch and then stopped (C P $700)
Pie Plate 8 20 5 40 2 40 Gentleman Jack 6 40 3 20 Legal Dance 2 80

286 ORIENTAL PARK, CUBA — QUINTA CARRERA 5 & 1-2 Furlongs 4YO&Up — Premio $400 Claiming

Ind	Horses	W	PP	St	¼	½	¾	Str	Fin	Jockey	O	C
259²	Be Quiet	107½	5	6		4hd	2hd	2²	1³	J Monroy	3	3
227³	Bally Bay	111	6	2		1³	1½	1hd	2½	J Haritos	1	1
278²	Alanova	110	7	5		5⁵	4½	3½	3²	O Pernia	3	3
259⁴	Yankaway	101	8	4		2½	3½	4¹	4hd	O Benitez	20	20
271²	Amqui	113½	3	1		6½	6½	5hd	5½	C W Smith	4	4
159	Fourth Bid	*106b	1	8		7³	7⁴	7⁶	6hd	U Hernandz	20	20
259	Talleyrand	111b	4	3		3¹	5²	6½	7³	R Wholey	3	3
—	Lefitoff	111b	2	7		8	8	8	8	R Ross	20	20

P 4:43 Off 4:44½ Time 23 46 4-5 1:07
Value to Winner $260—Figurin Stable ch m 5 Purchtse—Be Still Start GOOD from Gate Won EASILY Place DRIVING Be Quiet came to the outside in the final furlong and drew away at end Bally Bay raced Yankaway into defeat and held on well Alanova was outrun to the stretch turn and then closed fast Yankaway had no mishaps in the running Amqui dropped back after the break and then could not improve position when called upon Fourth Bid had no mishaps (C P $1000)
Be Quiet 13 60 4 20 2 80 Bally Bay 3 20 2 60 Alanova 2 60

287 ORIENTAL PARK, CUBA — SEXTA CARRERA 1 Mile and 60 Yards 4YO&Up — Purse $400 Claiming

Ind	Horses	W	PP	St	¼	½	¾	Str	Fin	Jockey	O	C
267²	Stumptown	*105	4	4	5½	4½	3¹	3½	1nk	C Hartle	2	2
216	Mr President	115b	5	1	1²	1²	1²	1¹	2²	J Paz	6	6
271⁴	Arctic Land	*107½	6	2	2⁴	2³	2½	2hd	3²	J Monroy	8-5	2
260	Maple Barbara	*105b	2	6	3¹	3hd	4hd	4²	4⁴	B Hacker	6	4

HOY LLEGARA A LA CIUDAD DE SANTIAGO DE CUBA EN VIAJE DE INSPECCION EL SECRETARIO DE SANIDAD

(COLUMNA OCHO)

APLICADA LA AMNISTIA AL DR. CIRILO DUBOIS, QUE FUE CONDENADO POR EL ASESINATO DE UN ALCALDE DE GUANTANAMO

(COLUMNA OCHO)

TIERRAS DE ORIENTE

Manzanillo.—Un recuerdo de anteayer.—Afanes de trabajo, hambre de pan...

En Manzanillo, el obrero. Aun antes que saber de la ciudad, de sus centros, de sus fuerzas, quiero saber del obrero. Ya surgiera en la Habana esta cuestión, cuando se hablaba, ante mí, sobre la situación espiritual del obrerismo en la isla. Surgió asimismo, en el tren, a muy poca distancia de Bayamo, en cuanto que apartamos nuestros ojos de la brava opulencia del paisaje. Hay quien nos quiere orientar; hay quien nos dice, detalladamente, las posibilidades, tan copiosas, que cuenta Manzanillo para el triunfo. Terreno, situación, hombres, riquezas... Iniciativa, empuje, nomore y oro... En potencia, un emporio de mañana, que habrá de desenvolverse casi por fatalidad, en una multitud incontenible de magníficas conquistas...

—Pero bien, ¿y el obrero...?

Hay una pausa...

Los apologistas callan, como si meditaran la respuesta, que al parecer no es muy fácil. El historial social de Manzanillo está lleno de inquietudes. Los apologsitas callan para rememorar este historial. Se deciden al cabo, y me responden:

—El obrero, en efecto, no está bien...

Y uno, con timidez, añade aún:

—Ahora, que él tiene la culpa...!

En la pasada situación de fiebres, desórdenes y tristezas que soportó la nación, fué en Manzanillo donde dió el obrero la nota más extremosa. Le habían asegurado que era el amo, y quiso que el trabajo, que la industria, que las actividades proletarias no tuvieran más ritmo que su ritmo. Quienes le aconsejaban de este modo, no le habían dicho al obrero que hay leyes económicas fatales que son como puntales que sostienen los hornos que hacen su pan; en cuanto que el obrero les da un golpe, ya los hornos se derrumban, y él se queda sin pan, trágicamente, hasta que a costa de su propio esfuerzo los vuelve a reconstruir... Quien habla de este modo, añade aún:

—El obrero, en Manzanillo, es de una rebeldía incorregible...

Esta es la fama, en efecto...

Esta es la fama que tuvo el minero asturiano, hasta hace días... Hombre de rebeldía incorregible y de ferocidad excepcional, para quien ni la ley ni la razón ni el sentido ni la lógica significaban nada en absoluto. Todo lo que encontraban por delante, lo saturaban de odios infinitos, y el lema capital de su programa era el de la destrucción... Destruyeron a Asturias en octubre, y cuando comenzaba a levantarse en bien del obrero mismo, tornaron otra vez a destruirla. Adonde quiera que fueron, en la tragedia de España, fueron factor siniestro de desastre, que señaló su paso con dolores, con llantos y con escombros...!

Esta es una amarguísima verdad: esto era el minero, ayer... Anteayer, sin embargo, no era así. Yo fuí anteayer a sus cuencas, le hallé en sus minas y le vi en sus casas. Yo avizoré anteayer sus sentimientos, ansiosos de expansionarse sobre las amarguras de su vida, y resignados a esperar en ellas la migajilias de justicia humilde que era entonces su ilusión. Cuando los capataces de aquel tiempo me hablaban de este minero con caliente palabra cariñosa, siempre acababan así:

—Es hombre de nobleza excepcional...!

Y un gran líder católico minero, minero también de oficio, que cargaba el picón todos los días en lo más hondo del tajo, un gran líder católico minero, Vicente Madera Peña, me contaba también, con decepción:

—Vamos a perderlo todo, porque por más que hacemos, no nos oyen...!

Y quiénes...? Las Empresas Patronales. La generalidad de las Empresas, a las que entusiasmaba en grado sumo la nobleza del minero, resignado a comer habas sin carne con un vaso de leche para postre...! La generalidad de las Empresas, que cuando Madera Peña les iba a reclamar para los suyos una simple migaja de justicia, siempre encontraba delante, guarnecida de púas, como erizo, la negación que replicaba así:

—Ah, no. las circunstancias nos lo impiden...!

Fué cuando comenzaron los mineros a perder su nobleza de costumbre, cuando pudieron comer...! Y hay que decir estas cosas, y si fuera preciso, hay que gritarlas, para que en la catástrofe española pueda enjuiciarse a los hombres, y descubrirse hondísima la huella de la justicia de Dios! Fué cuando se metieron en la mina todas las barreduras de presidio de España y de Portugal, y convirtieron en vicios, temidos de todo el mundo, las virtudes que nadie respetaba. Fué cuando se llegaron a la mina, para hacer su carrera y su negocio, su aristocracia y su nombre, el hato de «mangantes» sin cerebro, sin sensibilidad y sin sentido, analfabetos de cabeza a pies, que se proclamaron líderes de unas cuantas doctrinas que ignoraban, y que estaban en pugna, unos con otros, para ver quien llevaba más violencias, más odios y más ponzoñas, al alma sin defensa del minero. Entonces, sí, entonces respondían, la generalidad de las Empresas que no respondieran antes, y lo que no otorgaron por justicia lo otorgaban entonces por temor. Y más temor, a cada nueva furia, y más temor, a cada nuevo ataque, y más temor, a cada nuevo odio...! El nombre de los liders, en Asturias, lo forjaron así, no los mineros, sino las mismas Empresas, que fueron dando jornales y fueron otorgando concesiones, no según un deber de humanidad y un gesto de cristianismo, sino según la barbarie que los liders echaban en la mina...! Toda justicia de Dios, la tragedia que vino sobre España, porque la merecieron las Empresas, hidrópicas de fortuna, y la necesitaron los mineros, que después de tener todas las cosas, aún reclamaban el mundo, no para repletarlo de cariños, sino para llenarlo de rencores! La tragedia que vino sobre España, vino a purificar las avaricias de los unos y los otros, pero no se olvidó de que el minero fué caña que batieron duramente los ímpetus encontrados, y que cuando llevaba su nobleza—como una chispa de lumbre por todos los caminos de su vida, nadie cumplió el deber de defenderle contra la iniquidad del huracán. Ya casi vencida Asturias, la radio nacionalista aún le hablaba al minero a cada paso:

—Hermano minero, ven...!

* * *

Hermano estibador de Manzanillo... Hermano pescador... Hermano obrero... Sí, son muchas las culpas que les cargan; también los ha cegado la soberbia en momentos capitales, y han enturbiado las fuentes de su propia hermandad en el lugar. Por ellos han padecido aun los mismos venajes de trabajo, y cuando se se pregunta, en el lugar, por un taller de otro tiempo, que daba ocupación a muchos hombres, se encuentra a cada paso esta respuesta:

—Ya no existe; ya cerró...

—Y la causa...?

—Bah, la causa...! Acaso los obreros se la digan...!

«La Fraternidad del Puerto» es sociedad obrera de interés. La rige un secretario general, Gabino Eduardo Escalona. Se llama el tesorero Manuel Duye, y están entre los que aportan mayor actividad a su gestión, Fablo Solago y Juan Sánchez. En «La Fraternidad» hay de continuo bastantes trabajadores. No van a perder el tiempo en la delectación de la tertulia; van a cambiar impresiones, y frecuentemente penas, y a cada paso noticias, en el paro forzoso que padecen. Son muchos los obreros asociados: cuatrocientos sesenta, quizá más. Aquí los cargadores y wincheros; aquí los amanteros y patanas; aquí los tarjadores de las notas y los carretilleros de los muelles... Toda la vida del puerto, con su acuciosidad, con su trajín, con su febricidad, con su valor, debiera resonar en esta casa con ecos definitivos. No obstante, en ella no hay bulla. Los obreros se sientan a su puerta, se arraciman en su patio, departen en su salón... Pero parece que vivieran todos con afanes de silencio, y queriendo pensar en «otra cosa»...

La casa no es propiedad; tienen que pagar renta de alquiler. Hacen el sacrificio de tenerla, por la necesidad de reunirse, y la finalidad de defenderse. Cuando pregunto yo por los objetos que consigna su estatuto, los obreros me dicen estos dos:

—La Fraternidad se llama sociedad de defensa y de cultura...

Hay otra sociedad en Manzanillo, afecta al Puerto también, y también de cultura y de defensa. «Consolidad del Puerto», se la nombra. Son entidades que viven de un mismo menguadísimo trabajo, porque el puerto no tiene animación.

—La tuvo un tiempo muy grande, —me dicen en el pueblo con nostalgia.

—Y entónces...?

Me responden como siempre:

—El puerto lo mataron los obreros...

Y esta acusación, después:

—Aquí, la vida era próspera; había algunas industrias importantes, la de zapatería sobre todo, y anciaban en el puerto muchos buques que aportaban riqueza y movimiento. Pero entró aquí el Comunismo, y trajo la miseria a toda prisa para la población trabajadora. Las exigencias, cada vez mayores, rompieron entre obreros y patronos las posibilidades de armonía, y hubo que cerrar talleres... También las exigencias, los conflictos, los disgustos en el muelle, alejaron a los buques. Hubo una Compañía que avisó:

—De no ponerse coto a todo esto, no mandaremos más buques...!

Y hubo de respondérsele enseguida:

—Está bien; que no los manden...!

Y me dicen después, como final:

—Aquí hay mucho comunismo, y a mayor cantidad de comunismo, mayor grado de miseria.

Es cierto efectivamente: la observación es cierta, incluso en Rusia. Quizás lo oculten los líderes, pero lo confesó el mismo Lenin, cuando tras las primeras experiencias de trágicos resultados, que hundieron a toda Rusia en el hambre más cruel y más rabiosa que tuvo la humanidad, hubo de proclamar en un Congreso:

—Nos hemos equivocado; hay que volver atrás a toda prisa...

Y estableció a toda prisa esa «nueva política económica» de la que dice Citrine que ya no es ni siquiera socialismo.

* * *

Y torna la acusación:

—Aquí, el obrero es rebelde..

Yo pregunto por qué...

—Porque lo es...

Sin duda alguna, no es eso. Recuerdo a mi minero de otros tiempos, que llevaba su nobleza como una lucecilla cariciosa que nadie le ayudaba a defender, y voy a ver a estos hombres, comunistas y rebeldes. En la «Fraternidad» están en grupo.

Entro...

—Y el secretario...?

—Servidor.

—Yo soy Fulano de Tal, del DIARIO DE LA MARINA...

El me estrecha la mano, en un saludo... Los obreros nos miran, y sonríen, con benevolencia noble...

Oh, hermano estibador de Manzanillo...!

C. CABAL.

DE LA VIDA NACIONAL

HOMENAJE AL GOBERNADOR DE ORIENTE, DR. PEREZ ANDRE Y AL JEFE MILITAR CORONEL RODRIGUEZ

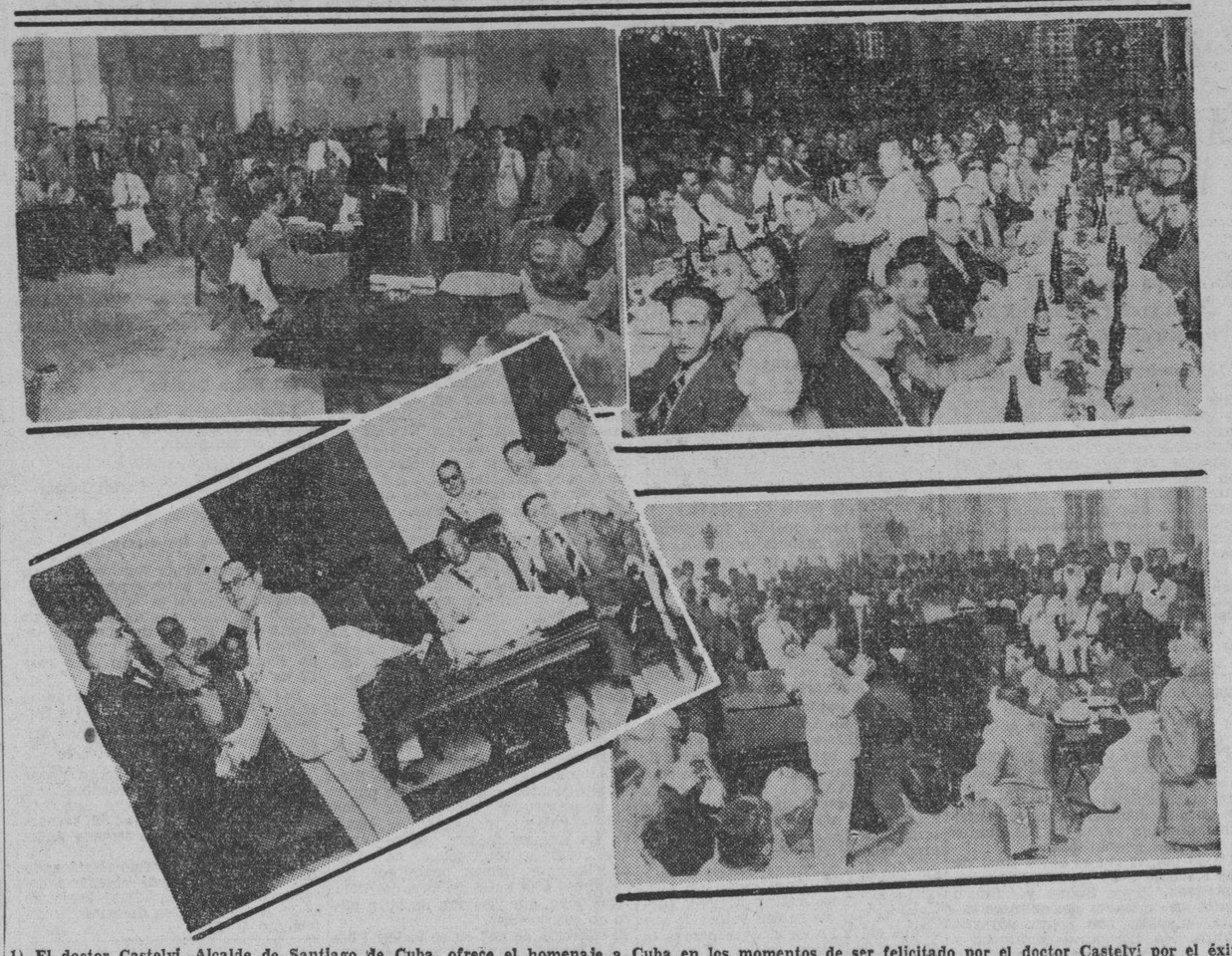

1) El doctor Castelví, Alcalde de Santiago de Cuba, ofrece el homenaje a nombre de sus compañeros de la provincia.—2) Un aspecto del banquete de mil doscientos cubiertos ofrecido por los Alcaldes.—3) Nuestro querido compañero Corresponsal del DIARIO DE LA MARINA en Santiago de Cuba en los momentos de ser felicitado por el doctor Castelví por el éxito obtenido como organizador del homenaje. Una parte del ala izquierda del salon del Palacio Provincial de Oriente en el que tuvo efecto el grandioso homenaje.

Maestros y alumnos de las Escuelas Públicas de Bolondrón, visitaron el Central "Cuba" en nutrida excursión

Fueron recibidos en la Estación por las autoridades civiles y militares y por numeroso público. Grato recibimiento y exquisitos obsequios a los visitantes

Con motivo de una excursión escolar, en horas de la mañana del día 26 fué visitada esta Villa por las Escuelas Públicas 1, 2 y 3 de Bolondrón, su culto profesorado y los competentes empleados de la Junta de Educacion Sres. Félix Urrutia y Juan Rafael Quintana, siendo recibidos en la Estación de Ferrocarril de esta Villa por los profesores y alumnos del Centro Escolar «Félix Varela» así como por el Sr. Presidente de la Junta de Educación, Emilio Aguiar Santamaría, el Secretario de la Corporación Enrique Rodrigo Díaz y los empleados de la Junta señores Adolfo M. Alonso y Armando Jorrín, connotadas personalidades de esta sociedad, la banda municipal cedida por el Sr. Alcalde Municipal, a quien representaba el Sr. Juan M. Montero, alto empleado de la municipalidad una Comisión del Ayuntamiento compuesta por los Sres. Raúl Sieyes y René Ojeda y el Teniente Antonio Sotolongo, Jefe del Puesto Militar.

Después de visitar el Centro Escolar de este Distrito, donde fueron saludados los visitantes en nombre de los profesores del Plantel por el Director de la Escuela Primaria No. 1, Sr. José R. Amador, y en nombre de los alumnos de las Escuelas «Félix Varela», por la niña Migdalia Sandclis, les contestan en nombre de los profesores y alumnos de las Escuelas de Bolondrón en sentidas y bien hilvanadas frases la niña Hilda Delgado y el Sr. Juan Rafael Quintana Acto continuo se trasladaron al Central «Cuba» donde les esperaba una invitación del Sr. Gerardo Fundora, competente Administrador de dicha empresa, tan propicia y presta siempre a cooperar con todo lo que a la Escuela Pública se refiera.

En el Central fueron obsequiados y cortesmente atendidos, por el antes dicho Sr. Gerardo Fundora. Al regresar la excursión del Central «Cuba», los alumnos fueron atendidos por el que estas líneas suscribe y sirviéndoles de cicerone y llevándolos a visitar el «Stadium Coronel Tarafa» del Centro Escolar, así como los hermosos terrenos B. B. C. «Tarafa Club», la sociedad «Tarafa Tennis Club» y el parque infantil de la misma, donde los excursionistas pasaron alegres momentos para tomar de nuevo asiento en los dos coches de viajeros de que se componía su alegre excursión, llevando de esta Villa y especialmente de los alumnos de nuestras Escuelas los más gratos recuerdos.

Las Escuelas visitadoras la representaban las Directoras Encarnación Venero, Mariana Martí de Albistur y Tomasa Marrero de Guillermo y las maestras Marietta Guillermo, Francisca G. Piloto, Ofelia Barrenechea, Francisca Chávez, Jenerosa Rodríguez de Vasallo, Amparo Jorrín de Oliva, Concepción N. de Urrutia, Dorila Molinet de Lemasne, Brígida Sánchez de Padrón y Angela Toca de Veitía.

Undos al tren de la tarde de dicho día, partieron hasta Bolondrón los alegres excursionistas en unión de sus respectivos profesores.

Ahora sólo me resta felicitar a los dignos compañeros por el feliz éxito de su bien organizada excursión.

Teodoro E. AGOSTINI,
Corresponsal.

El "Club de los Leones" de Sancti Spíritus celebró una gran fiesta al recibir la carta constitucional

A los brillantes actos celebrados concurrieron las más distinguidas representaciones de las entidades de la República. Gran banquete y suntuoso baile más tarde

Las fiestas de Los Leones.

El pasado sábado día 29 y con motivo de la entrega de su carta Constitucional al floreciente Club de Los Leones de esta ciudad, fueron nuestros huéspedes, distinguidas personalidades de esa Capital, con el Presidente del Distrito de Cuba doctor Ramiro Collazo y miembros de los Clubs de Santa Clara, Cienfuegos, Ciego de Avila y Camagüey, muchos de ellos acompañados de sus esposas, y con tal motivo fueron organizados diferentes actos en su honor.

En la sociedad Yayabo Tennis Club se llevó a cabo a las 8 de la noche del sábado un gran banquete con que el Club de esta ciudad obsequiaba a sus visitantes.

Banquete que quedó suntuoso, sirviéndose un rico menú y con un servicio inmejorable, estando a cargo de la casa Fernández, de Honorato 4.

Hubo muchos brindis.

Terminado el expresado banquete, todos los presentes se trasladaron a la histórica sociedad «El Progreso», en cuyos salones cedidos galantemente por su Directiva se llevó a cabo un gran baile de sala.

Sus regios salones se vieron invadidos por completo por una concurrencia selecta y distinguida.

Mucho se bailó y durante las horas allí transcurridas no decayó la animación por un instante.

Esta hermosa fiesta fué amenizada por la magnífica orquesta de esa Capital de Los Hermanos Le Batard, la cual ejecutó un magnífico programa.

A altas horas de la madrugada dió término la misma, llevándose todos los presentes, recuerdos gratísimos de su estancia en la ciudad del Yayabo.

El cabo Pubillones.

Después de largo tiempo de venir prestando sus servicios en la Carpeta de la Jefatura de Policía de esta ciudad, ha sido trasladado para la ciudad de Cienfuegos el señor José Pubillones, cabo del Cuerpo de la Policía Nacional.

Su ausencia ha sido muy sentida tanto por sus compañeros como por las muchas amistades que en esta ha dejado.

La Fiesta de Caridad.

De un momento a otro comenzarán a reunirse las distintas Comisiones que serán escogidas con motivo de los tres días de Caridad, por la Corporación Nacional de Asistencia Pública que preside el comandante doctor Julio D. Argüelles y que tendrá lugar en toda la República, como el pasado año durante los días del 1 al 3 de marzo, para recaudar fondos con destino a los asilos creches y hospitales de la República y levantamiento de una Escuela Vocacional en la Provincia de Santa Clara.

Es de esperarse que la primera reunión para el nombramiento de las Comisiones y demás anexos a este festival, se ha de llevar a cabo en el Cuartel Serafín Sánchez, sede del Escuadrón 11, que manda el teniente señor Saturnino Ferrer.

Iré informando a ese diario de todo lo que se relacione con este próximo festival que ha de dejar gratos recuerdos, como el pasado.

Próximo baile

La Directiva de la histórica Institución «El Progreso», que tan dignamente preside el joven abogado doctor, señor Raúl Mendigutía, tiene el proyecto de reunirse de un momento a otro para acordar la celebración de un grandioso baile de sala en la noche del 24 de febrero en conmemoración a la fecha. Fiesta que de celebrarse ha de quedar regia, dada la animación reinante en nuestra ciudad.

Hogar feliz.

Lo es el formado por los jóvenes y distinguidos esposos, señores Remigio Ramírez, Procurador público de este Distrito y Delia Molina, con motivo de la llegada a él con toda felicidad, de un hermoso niño.

Tanto la señora Molina de Ramírez como el monísimo espirituanito, gozan de perfecta y cabal salud.

El Embajador de Cuba en Alemania.

Después de haber pasado en esta ciudad unos días al lado de queridos familiares, ha salido para esa Capital el distinguido joven doctor, señor Aurelio Fernández-Concheso, nuestro Embajador en Berlín, Alemania, en unión de su joven y distinguida esposa e hijos.

En la Escuela del Hogar.

El domingo tuvo efecto en la Escuela del Hogar María Auxiliadora en su Capilla, la fiesta principal en honor de San Juan Bosco. A ese efecto, nos visitó el Rev. Señor Obispo de esta Diócesis, Monseñor doctor Eduardo Martínez Dalmau, tomando parte en los cultos verificados.

Una selecta y distinguida concurrencia se dió cita allí.

Muy sentido fallecimiento.

Ha causado gran pena en esta sociedad, donde era muy apreciado y contaba con muchas y buenas amistades, el fallecimiento del señor Cándido Herrero, casado con la distinguida señora Conchita de Sena y Freixas, en esa Capital.

Pierde el arte una gran figura.

Serra Carbonell.
Corresponsal.

Comenzó la zafra el central «Alava»

BANAGUISES, febrero 1o. DIARIO, Habana.—Intenso regocijo existe en esta comarca con motivo de haber comenzado su zafra el central «Alava», esperándose que elabore como mínimum 190,000 sacos.—**Ramos,** corresponsal.

El 24 inauguran el Centro Escolar que levantan en Bayamo

Un plan de inspección será desarrollado en planteles de 2da. enseñanza en la Isla

Visitaron el lunes el Instituto de Segunda Enseñanza de Artemisa, los doctores José Manuel Pérez Cabrera y Manuel Febles, director de la Enseñanza y jefe de Instrucción Superior, respectivamente, de la Secretaría de Educación.

Dicha visita forma parte de un plan de inspección directa de los centros de segunda enseñanza que han puesto en práctica dichos funcionarios.

El día 24 se inaugurará el Centro Escolar de Bayamo

El día 24 de febrero se inaugurará el Centro Escolar de Bayamo.

El ingeniero Rodríguez Valiente, jefe del Negociado de Construcciones Escolares, regresó ayer de una excursión por la provincia de Oriente, para donde salió el martes de la semana pasada, habiendo inspeccionado los centros escolares de Bayamo, Banes y Alto Songo.

Regresa Rodríguez Valiente entusiasmado con la actividad que se demuestra en Oriente en estas construcciones.

Ya se ha demolido el antiguo Centro Escolar de Alto Songo, iniciándose la construcción del moderno edificio.

En Bayamo se trabaja activamente, a fin de inaugurar solemnemente el 24 de febrero el Centro Escolar de dicha localidad.

El ingeniero Constantino León, del negociado de Construcciones Escolares, saldrá para Bayamo a fin de ultimar la instalación eléctrica de dicho centro escolar.

Los servicios de Higiene Escolar en el interior

Continúa desarrollando una efectiva labor el departamento de Higiene Escolar de la Secretaría de Educacion por el interior de la República.

El doctor Aníbal Herrera, jefe del negociado de Higiene Escolar, ha dispuesto que el próximo jueves se traslade un dentista del negociado al Surgidero de Batabanó para ofrecer consultas a los escolares de ese distrito.

Se ha ordenado que el dentista repita mensualmente dicha visita y que se reporten para ese día los casos que necesiten la atención de dicho profesional en el gabinete dental instalado en la Escuela Superior Primaria de Batabanó.

El sábado próximo se trasladará a Santa Clara el oculista doctor Aníbal Duarte Guzmán para ofrecer consultas a los escolares de dicho distrito.

Las consultas se efectuarán en las horas de la mañana, en el gabinete médico de la Escuela 4, de Santa Clara.

El señor Aníbal Herrera saldrá para Sagua en breve, a fin de resolver definitivamente la instalación del gabinete dental que comenzará a funcionar en dicha ciudad a la mayor brevedad posible.

Pospuesta para el día 7 la exposición de Pegudo

Para el día 7 de febrero ha sido pospuesta la apertura de la exposición de fotografías artísticas de Rafael Pegudo.

Dicho acto se encontraba anunciado para hoy.

Tendrá lugar en la prestigiosa sociedad femenina Lyceum y se presentarán en ella 85 fotografías en total.

Hará uso de la palabra en el acto el doctor José María Chacón y Calvo, director de la Cultura.

Se felicita a la comisión organizadora

La comisión organizadora del desfile escolar del día 28 de enero, en homenaje a José Martí, que resultó el más grande de los actos de esa naturaleza ofrecidos hasta el presente, ha sido objeto de una calurosa felicitación del doctor Fernando Sirgo, secretario de Educación.

El doctor Ramón O. Hermida, subsecretario del departamento, presidió la comisión citada, que integraron, además, los doctores García Rojas, Pérez Raventós, Andrés Blanco, García Galán y Eduardo Sánchez, todos altos funcionarios de la Secretaría de Educación.

La felicitación se ha hecho extensiva a los periódicos capitalinos, que colaboraron eficazmente al mayor esplendor del acto cívico.

El jefe sanitario de Banagüises solicita un mulo

Dice que el servicio se halla abandonado, pues ha prestado el animal

Necrología

Ha dejado de existir en días pasados, después de prolongada y cruel enfermedad, la virtuosa señora Paula Casañas, a la edad de 45 años.

La finada ha dejado un hondo vacío en este pueblo, donde era muy estimada por sus relevantes prendas morales.

Su sepelio constituyó una imponente manifestación de duelo, en la que pudo evidenciarse la gran simpatía de que gozaba la desaparecida.

Numerosas ofrendas florales, como piadoso homenaje póstumo, se seguían al féretro.

El señor Máximo Burnate, secretario de la Asociación y destacado político, hizo el panegírico, de modo elocuente, de la extinta.

Reciban por este medio, su inconsolable esposo, atribulados hermanos, y demás deudos, mi más sentida y cálida expresión de condolencia, por tan rudo golpe, como irreparable pérdida.

La Semana del Niño en la Escuela Número 6

La Escuela No. 6, de este pueblo, haciendo galas de amor entrañable a la niñez, futuros pinos nuevos, y su devoción intensa y cálida por la difusión de la cultura patria, viene celebrando con gran brillantez, distintos actos, relacionados con la Semana del Niño.

En mi próxima correspondencia, daré a conocer a mis caros lectores, el programa que viene desarrollando tan prestigioso plantel.

La Sanidad Local

Es digna de todo encomio la actividad, celo y energía que viene desplegando el ilustre jefe local de Sanidad, doctor Reyes Marrero, velando por la salubridad pública.

Exhortamos respetuosamente a tan prestigioso funcionario, a que no ceje en su empeño patriótico y laudable de velar por el pueblo.

Y nos permitimos llamar la atención de tan celoso jefe local de Sanidad, acerca de la necesidad de adquirir un mulo exclusivamente para el carretón, toda vez que con un mulo para San José de los Ramos y este pueblo, el servicio no puede ser lo eficiente que es de desear.

Nos inclinamos a creer que el Honorable Secretario de Sanidad, se hará eco de tan justa como razonable petición del pueblo.

Concursos en la Escuela No. 6

La Escuela No. 6 de este pueblo, que no ceja en su empeño tesonero, de luchar en pro de la cultura popular, ha organizado, por iniciativa de la culta y prestigiosa profesora del aula No. 2, señorita Cándida Echenique Castex, un concurso, entre los niños de ambos sexos, consistentes en Lenguaje, Recitación y Aritmética.

Oportunamente daré a conocer a mis lectores, las bases por la que se regirá tan simpático como interesante concurso.

El central Alava

Reina gran entusiasmo en esta comarca, con motivo de dar comienzo la zafra el primero de febrero, el referido central.

RAMOS
Corresponsal

MURIO ASFIXIADO UN GUAJIRO CUANDO TRATABA DE IMPEDIR EL INCENDIO DE UNA COLONIA

Han comenzado a moler varios colosos azucareros. Siguen en huelga los alumnos del Instituto de Manzanillo. Fué enterrado el ñáñigo muerto cuando secuestraba a una niña

PINAR DEL RIO

Falleció asfixiado por el humo del incendio de una finca

PINAR DEL RIO, febrero 1o. DIARIO, Habana.—En la finca «Damas», del barrio de San Diego de Núñez, se declaró un violento incendio, falleciendo un vecino asfixiado por el humo cuando trataba de evitar que el fuego se propagara a otra finca.

—En la carretera de Bahía Honda a Cabañas fué asaltado el vecino Bartolo González, por un individuo de la raza negra que le exigió bajo amenazas de muerte el dinero que llevaba encima, haciéndole entrega de trece pesos.

—En la finca «Sierra», del término de Los Palacios, trató de ingerir tinta rápida para suicidarse, la menor Leocadia Valdés, evitándolo la intervención del vigilante Juan Hernández.

—Un incendio destruyó la casa que habitaba Telesforo Gómez, en la calle Libertad, en Bahía Honda. Ignórase la ascendencia de las pérdidas.

—Los periodistas pinareños organizan una excursión a Viñalés, que será el inicio de una serie de jiras en pro del turismo. Existe gran entusiasmo para asistir a dichas excursiones.—**Guillermo Rodríguez,** corresponsal.

LA HABANA

Empezó a moler el central «Mercedes»

MERCEDES, febrero 1o. DIARIO, Habana.—A las seis de la mañana ha comenzado la molienda del central «Mercedes», por lo cual reina animación en la localidad.—**E. de la Vega,** corresponsal.

Herido en una reyerta

GUANAJAY, febrero 1o. DIARIO, Habana.—En una reyerta suscitada entre Alberto Silvera y Martín Fernández, vecinos de Quebra Hacha, resultó el primero herido de bala en una mano, ingresando en el hospital de esta villa. Se ignoran los motivos de la tragedia.—**Peón,** corresponsal.

MATANZAS

Citado el Consejo de Administración de la Zona Franca

MATANZAS, febrero 1o. DIARIO, Habana.—Ha sido citado para mañana en la Secretaría de Hacienda el Consejo de Administración de la Zona Franca, a fin de reunirse con la comisión técnica arancelaria, para discutir las tarifas que regirán en la misma. Se concede gran importancia a esta reunión, que será presidida por el Secretario de las Finanzas, toda vez que sin dicha tarifa, no podrá ponerse en vigor el Reglamento, ni entrar en funciones la referida Zona Franca, en la que distintas industrias extranjeras tienen pedidos urgentes informes para establecerse.—**Lovio,** corresponsal.

El central «Soledad»

JOVELLANOS, febrero 1o. DIARIO, Habana.—El central «Soledad» ha comenzado la zafra, desarrollándose los trabajos con toda normalidad.—**Prats,** corresponsal.

Reunión de periodistas locales

ALACRANES, febrero 1o. DIARIO, Habana.—Se ha efectuado una reunión transcendental de los periodistas locales, los que sostuvieron un amplio cambio de impresiones, con objeto de obtener una completa ayuda mutua de colaboración en la defensa de los derechos del pueblo de Alacranes. Asistieron los corresponsales de los rotativos capitalinos. Fueron los acuerdos iniciales, activar por medio de la prensa que representan, cuanto tienda a la mejora de la población, y cursar telegramas informando a la opinión pública de sus buenos propósitos.—**Corresponsal.**

SANTA CLARA

El Secretario de Sanidad y su comitiva visitaron los hospitales de «San Juan de Dios» y el de Maternidad

SANTA CLARA, febrero 1o. DIARIO, Habana.—Santa Clara recibió hoy al Secretario de Sanidad, doctor Zenón Zamora, y al doctor Despaigne, quienes fueron huéspedes de honor de la Jefatura Local de Sanidad de esta ciudad. Los visitantes se hicieron acompañar del teniente coronel del Ejército Constitucional Abelardo Gómez Gómez. Tan distinguidos huéspedes concurrieron al hospital «San Juan de Dios» y al de Maternidad, comprobándose que ambos necesitan urgentes reparaciones. El doctor Zamora ofreció un crédito en su anterior visita, esperándose que ahora se cumpla el ofrecimiento.—**Armando Machado,** corresponsal.

Lo recaudado por la Zona Fiscal

CRUCES, febrero 1o. DIARIO, Habana.—La Zona Fiscal de este pueblo recaudó en el mes de enero la cantidad de $112,853.25, lo que enaltece la actividad desplegada por el Administrador y sus empleados.—**Corresponsal.**

Dió comienza a la zafra el central «Nazábal»

ENCRUCIJADA, febrero 1o. DIARIO, Habana.—Anoche, a las ocho, dió comienzo a la molienda el central «Nazábal», reinando el natural júbilo en la comarca. El central «Constancia», que lleva quince días de labor, tenía ayer elaborados veintiséis mil sacos. Con excepción del central «Purio» los demás centrales enclavados en esta jurisdicción, continúan la zafra sin interrupción.—**Ayllón Ferrer,** Corresponsal.

Muele el central «Nela»

MAYAJIGUA, febrero 1o. DIARIO, Habana.—Esta mañana, a las nueve, comenzó la molienda el central «Nela» con el natural regocijo del pueblo.—**Reina,** corresponsal.

El sepelio del joven Francisco Mena Martínez

SANTA ISABEL DE LAS LAJAS, febrero 1o. DIARIO, Habana.—Hoy se verificó el sepelio del joven Francisco Mena Martínez, que ayer se privó de la vida, haciéndose un disparo en la sien derecha. El entierro ha constituído una sentida demostración de duelo, ejecutando sus compañeros los músicos de la orquesta «Serenata» una marcha fúnebre. Todas las clases sociales asistieron al piadoso acto, demostrando su pesar por la muerte del estimado joven. Se desconocen los motivos que le llevaron a tomar la fatal resolución. Reiteramos nuestra condolencia a sus familiares.—**Gómez Fuentes,** corresponsal.

CAMAGUEY

Sentido fallecimiento

CAMAGUEY, febrero 1o. DIARIO, Habana.—Anoche falleció en esta ciudad la señora María Estrada de Lavera, víctima de una repentina dolencia que la llevó a la tumba. Era la occisa compañera fiel del señor Salvador Lavera, Presidente de la Junta de Educación, y estimado procurador público. Sus hijos y demás familiares rodearon el lecho mortuorio, recibiendo su último aliento. A todos enviamos nuestro sentido pésame.

Hoy por la tarde se efectuó el entierro de la bondadosa dama, constituyendo una manifestación de duelo.

La Reina del Carnaval

Fué proclamada Reina del Carnaval, por nuestra Cámara Municipal, la señorita Adela García, perteneciente a la sociedad ferroviaria. El día 6 del actual se celebrará su coronación en el roof garden del hotel «Camagüey», existiendo gran entusiasmo para esa fiesta.

—En la Delegación Provincial del Trabajo recibiéronse hoy de los sindicatos de algunos centrales denuncias de infracciones de las leyes sociales por los ingenios Jaronú, Agramonte, Francisco y Santa Marta.

—Ha llegado a esta ciudad el doctor Zenón Zamora, Secretario de Sanidad, acompañado de su secretario particular y de varios empleados de la Secretaría, que vienen a girar una inspección sanitaria.—**Hernández Jorge,** corresponsal.

El central «Jaronú» empezó la zafra

JARONU, febrero 1o. DIARIO, Habana.—Esta mañana comenzó a moler el central «Jaronú». En toda la zona reina gran entusiasmo, pues se espera una buena zafra.—**Cuesta,** corresponsal.

El central «Cunagua»

CUNAGUA, febrero 1o. DIARIO, Habana.—Con toda normalidad ha comenzado hoy su molienda el central «Cunagua». Existe gran regocijo entre los elementos trabajadores.—**Corresponsal.**

ORIENTE

Espérase en Oriente al Secretario de Sanidad

SANTIAGO DE CUBA, febrero 1o. DIARIO, Habana.—Es esperado mañana en ésta el Secretario de Sanidad, que viene a girar una visita de inspección a los hospitales para remediar las deficiencias de que adolecen muchos de estos establecimientos. Visitará a Santiago, Holguín y Banes, además de otras poblaciones.

—Continúa la huelga estudiantil de Manzanillo, en vista de no haberse dispuesto la incorporación de cuatro profesores que faltan en el claustro del Instituto. El Secretario de Educación accedió a la concesión de 22 matrículas gratis, en contestación a la solicitud de los estudiantes.

—Las autoridades de la Estación Naval de Caimanera no han autorizado a los marinos francos de servicio a bajar a tierra por las malas condiciones sanitarias de Guantánamo. El comercio que sufre las consecuencias protesta de que las autoridades locales no hagan gestiones ni contribuyan a mejorar el estado sanitario de la población.

—Se ha efectuado en Baire el sepelio del ñáñigo al que dió muerte la fuerza pública cuando se llevaba una niña, después de herir a la menor que la cuidaba y a dos vecinos que lo perseguían.—**García,** corresponsal.

Aplicada la amnistía política al doctor Dubois

SANTIAGO DE CUBA, febrero 1o. DIARIO, Habana.—La Audiencia aplicó la amnistía política al doctor Cirilo Dubois Estenger, preso desde el año de 1926, por el asesinato del alcalde de Guantánamo, doctor Manuel Salas, por cuyo hecho se dió garrote a José Correoso, allas «El Dulce». En esta causa estuvo complicado también Miguel Milá, que fué amnistiado anteriormente. Con la libertad del doctor Dubois queda liquidado el sangriento suceso.—**García,** corresponsal.

Gran entusiasmo en Manatí

MANATI, Oriente, febrero 1o. DIARIO, Habana.—A las siete de la mañana la sirena del central «Manatí» anunció a esta comarca el inicio de la molienda, causando gran regocijo en todos los vecinos de esta importante finca azucarera. Todos esperan que el Gobierno asigne una cuota adecuada a la cantidad de caña que cuenta este poderoso central, con el consiguiente beneficio para el pueblo que vive en la extensa zona cañera que abarca este coloso azucarero.—**H. Piñeiro,** corresponsal.

El camino a Baitiquirí

GUANTANAMO, febrero 1o. DIARIO, Habana.—Ha causado grata impresión en este término la proposición del representante a la Cámara señor Bori, solicitando un crédito destinado a la construcción del camino a Puerto Baitiquirí y a San Antonio del Sur, y otro crédito para terminar la Casa Ayuntamiento de aquí, que está en absoluta ruina.

No habrá huelga ferroviaria

Por haber llegado a acuerdo la empresa del ferrocarril de Guantánamo y los obreros de la misma, no habrá huelga.

Sepelio de un buen vecino

Se ha efectuado hoy el sepelio del español José Cantalapiedra, persona muy estimada en esta villa.

—José Alvarez—Pepito—, que sufrió lesiones en un accidente automovilístico, continúa mejorando.—**Corresponsal.**

Centro de la Colonia Española de Manzanillo

La directiva para el año 1938 ha quedado integrada con las siguientes personas:

Presidente: Emilio Pérez García; vice, Manuel García González; secretario, Fidel del Campo Uribarri; vice, Juan A. Ermecheo Garátegui; tesorero: Pedro Artime García; vice, Eugenio Peña Iturbe. Sección de Beneficencia: presidente: Juan García; secretario: José Menéndez Fernández; vocales: Jesús Argos Martínez, Pedro Almirall Rosell, José García Gutiérrez, Juan Castelló Carbonell, Alfonso Pardo Alvarez, Eduardo Reigada Piñeirúa, Darío González Nieto, Victorino Rodríguez Fuertes, Constantino Rúa Alvarez, José Regal Fernández, Antonio Cabana Ares, Marcelino Fernández Pérez. Sección de Recreo y Adorno: presidente: Benito Permuy Seijo; secretario, Primitivo Díaz López; vocales:

INICIAN HOY LOS PREPARATIVOS PARA EL CONGRESO DE MUNICIPIOS QUE TENDRA POR SEDE LA HABANA

HABANERAS

LA MODA ACTUAL

DISEÑOS PARA ARTISTAS

El color de vino es el material escogido por Mae West, actriz de la Paramount, para uno de los trajes de su reciente película Paramount «La vida es una fiesta» (Every Day's A Holiday). Esta creación de Schiaparelli combina de un modo original colores tan extraordinarios como el vino y el oro en la falda y el verde en el bordado. El sombrero es de terciopelo color de vino también, adornado con dos plumas de avestruz.

SOCIEDAD ARTISTICA

Con el nombre de **Sociedad Artística Dominicis-Mariani** ha quedado constituída la nueva institución cultural que, bajo la presidencia de Carmelina Santana Reyes y un grupo de distinguidos profesores forman su digna directiva.

Esta sociedad, cuyo fin es divulgar el arte en todas sus manifestaciones, ha sido creada como un homenaje merecido a la labor de los profesores tan admirados **Dominicis-Mariani**, y nada mejor que fundarla con sus nombres.

Grandes éxitos les deseamos en su provechosa obra de cultura.

NOTAS DE PARIS

Lo principal al reunir un **trousseau** para un **cruise**, especialmente para un viaje corto de primavera, es tener justamente lo esencial y tratar de que todo armonice. No es bueno viajar con exceso de equipaje. Ante todo hay que elegir el tono predominante de su habilitación para este viaje, ya habiéndolo decidido, se compra todo con miras a combinaciones, así hay economía en tales detalles como sombreros, calzado, bolsas, todo lo cual ocupa mucho sitio. La viajera debe recordar que habrá tantos días fríos como calurosos en su viaje; de ahí que sea imprescindible un buen traje sastre de lana.

La viajera de hoy requiere toda clase de trajes para **sports**, activos y pasivos y éstos se ven en suaves y delicados tonos para verano. Necesitará bonitos vestidos para comida y baile y al escogerlos debe cuidar de elegir los que no se estrujan al empaquetarlos; los hay en hilo, rayón, algodón y lana tan fina como crepé, que no se arrugan fácilmente, ya que no hay tiempo para mandarlos a la tintorería. Si a bordo hay una piscina, necesitará, por lo menos, dos trajes de natación para que uno se seque mientras usa el otro. Además del **maillot** debe haber otro traje para más vestir de seda o algodón estampado para tomar el sol, con capa para cubrir su traje al ir a su camarote.

Para **sports** en cubierta lucirá mejor en **shorts** o **slacks**; ambos deben formar parte de la habilitación. Una combinación chic sería **slacks** azul marino y chaqueta en **denein** azul que luce bien y es barato y **shorts** plisados en blanco con falda delantal.

Hay lindos vestidos escotados para tostarse al sol con sus chaquetas para cubrir el escote, haciéndolos lucir más bonitos y correctos para la hora del almuerzo. Lindos trajes de este tipo vienen de California, donde jóvenes diseñadores se dedican a hacer ropa de esta índole, bonita y a la vez práctica. Un ejemplo era un modelo de piqué azul claro con bolero color coral. Para las excursiones a tierra es preciso lucir un poco más mundana. Para esto se necesitan varios trajes sencillos de tipo **sports** con un **suit** de seda o un **ensemble** con sombrero y detalles que van bien con todos los vestidos.

Luego necesita un traje de noche para bailes en los hoteles y nada mejor para esto que uno de crepé estampado con un abrigo largo.

EXQUISITOS PERFUMES

Los perfumes se conocen por el aroma que queda al poco rato de usarse, donde, perdiéndose la parte de evaporación por el alcohol o materias ligeras, queda el fondo de sus composiciones que es el que prevalece.

Cuando éstos no son puros y de primera calidad, el perfume será desagradable y de poca duración. Por eso los deliciosos de **Max Factor**, conocidos con el nombre de **Madreselva** y **Coquette** son los preferidos de la mujer elegante, siendo los que más se venden en todas partes, porque su base es de flores finas dentro de la más exquisita composición que dejan una estela suave de un perfume deliciosamente agradable.

REGLAS PARA ADELGAZAR

La vida moderna obliga, en todos sus aspectos, a tener una línea esbelta, fina y elegante, que a la vez que nos haga más ágiles para soportarla, en sus distintos vértigos, nos haga presentables en todos los lugares donde hagamos acto de presencia.

Si no tenemos ese tipo, que ha de hacer a la mujer más agradable, es necesario recurrir a procedimientos científicos que sin perjudicar en absoluto la salud, pueda adquirir la línea que se desea.

Para eso, nada mejor que el uso constante de **Geleé Mitza**, el producto inmejorable que se puede obtener en tiendas y farmacias o por medio de su agente, J. Ciria, en el Apartado 1046.

RESPUESTA

Me dices con los ojos en que el llanto,
ha dejado su huella de emoción,
que es muy breve mi triste corazón,
para el tuyo que anhela, tanto, tanto.

Te respondo con voz amante y fiel
que si tan fácilmente de él dispones,
no es tan pequeño como tú supones,
pues tu inmenso cariño cabe en él.

Gaspar Betancourt.

INSTITUCION BENEFICA

La Asociación de Católicas Cubanas es una institución que se adapta a todas las necesidades físicas y espirtuales que requiere la mujer y el niño. Por una módica cuota mensual, allí se reciben las atenciones de un excelente cuerpo facultativo, los cuidados de enfermeras graduadas y los consuelos piadosos de las Hijas de la Caridad, ambas cosas tan necesarias cuando se enferma la materia y cuando decae el espíritu. El edificio social, que radica en Cerro 586, siempre tiene sus puertas abiertas para facilitar toda clase de visitas y también adquiera informes por los teléfonos I-5143 e I-5166.

MENU DEL DIA

Almuerzo.	Comida.
Cup de frutas.	Grape fruit.
Revoltillo de acelgas.	Sopa de camarones.
Costillas de carnero. Vegetales.	Pierna asada. Papas sauté.
Ensalada de tomates.	Ensalada de aguacates.
Brazo gitano.	Helado de caramelo.

RECETAS DE COCINA

Gelatina.

Se hierve un litro de leche con la corteza de un limón verde y media libra de azúcar, apartándola del fuego. Cuando está tibia se le añaden seis yemas de huevo y dos claras disueltas, agregándole diez hojas de cola-pis blanca, disuelta en media taza de ron. Se cuela todo bien y se coloca en un molde entre mucho hielo.

M. R. de FONTANILLS

INVESTIGAN LAS DENUNCIAS FORMULADAS CONTRA EL JEFE DE SANIDAD DE GUANTANAMO

Asegura el comunicante que tolera las infracciones de las Ordenanzas y que se burle los Decretos Leyes. Extenderá su viaje a Oriente el Secretario Zamora, para inspeccionar

Contra el Jefe Local de Sanidad de Guantánamo hace graves cargos el señor José Sarmiento, vecino de la localidades, según expone en escrito dirigido al Secretario de Sanidad, doctor Zenón Zamora, demostrando el pésimo estado sanitario de la población, para la cual, dadas esas malas condiciones, el Gobierno ha concedido urgentemente un crédito de tres mil pesos.

Muchos son los cargos que se hacen contra el citado funcionario. Entre otros los siguientes: tolera varios mataderos clandestinos; no hay inspección veterinaria en el matadero de Caimanera, ni en los existentes en los centrales Soledad y Ermita y poblado de Lima, este último propiedad de un conocido político oriental; tolera, igualmente, la conducción de carnes en serones sucios desde el poblado de Jaimaca al central «Los Caños»; no persigue la industria de la leche de vaca por ser demasiado amigo de los lecheros, los que se aprovechan de esas buenas relaciones para vender al público un producto con millones de bacterias, sin refrigerar en ningún momento, etc.

Por último, dice el denunciante Sarmiento que los propietarios de tostaderos de café son también muy buenos amigos del citado Jefe Local, por lo que mezclan el referido grano con azúcar y otros productos, etc.

El Secretario de Sanidad, ante la gravedad de las anteriores acusaciones, no sólo ha dispuesto una investigación de las mismas, sino que posiblemente durante su visita a la región oriental gire una inspección a Guantánamo, ya que, como dejamos expuesto, próximamente ha de ser saneada, empleando los tres mil pesos concedidos por el Consejo de Secretarios.

No cumple el Decreto 2774

Por la Jefatura Local de Sanidad de La Habana, se le ha informado a la Dirección de Beneficencia que en sus talleres de la calle Agua Dulce 37, en esta ciudad, la empresa Cultural, S. A., no cumple el Decreto Presidencial 2774 de 30 de septiembre de 1935, que obliga a tener un enfermero para la atención de los obreros.

Anteriormente el Jefe del Negociado de Enfermeros, señor Alberto Rodríguez Sust, había informado ya sobre el particular, sin obtener éxito en sus gestiones.

Arrojo de trapos sucios

Acompañado de varios Inspectores a sus órdenes el Jefe Local de La Habana, procedió ayer al decomiso y arrojo de una gran cantidad de trapos sucios, ropas viejas y otros objetos que se empleaban para la construcción de colchonetas en la fábrica de esos artículos establecida en Rosa Enríquez y Juan Abreu, Luyanó, por haberse comprobado que el propietario de la industria adquiría esos desechos en el barrio de indigentes «Las Yaguas», cuyos vecinos las recogían en los latones de basuras de los hospitales, clínicas, etc.

Varias barberías infringen las Ordenanzas

El Jefe Local de Sanidad de La Habana, ha ordenado a los Inspectores del Departamento exijan en los establecimientos de barbería lo que disponen las Ordenanzas Sanitarias, especialmente en lo que se refiere a la esterilización del instrumental.

Cursillo a los Inspectores del Abasto de Leche

Se ha iniciado en el Negociado del Servicio de Vigilancia de Abasto un Cursillo Teórico-Práctico sobre higiene de la leche y sus productos derivados, a los Inspectores del citado negociado.

Figurarán como Profesores del Cursillo los doctores Carlos M. García, Antonio Camacho, José A. Prieto, Luis García, Ignacio Márquez, José J. Pinón, Carlos Pinto, Angel Reaud y otros.

El programa constará de quince lecciones teóricas y 25 prácticas.

La conferencia de ayer estuvo a cargo del doctor Reaud que trató sobre el abastecimiento de la leche y la higiene en los establos.

Estado de las enfermedades

Dos altas de Poliomielitis Anterior Aguda, fueron dadas ayer, una de Rafael León, vecino de Alacranes, provincia de Matanzas, y la otra de Juana Heller, vecina de las Minas de Matahambre, provincia de Pinar del Río, quedando de esta enfermedad, cinco atacados.

En cuanto al Paludismo había ayer en las seis provincias 2,034 casos; de Fiebre Tifoidea, 164; y de Frambesia, doscientos casos.

Acuerdos de la Junta de Sanidad

Durante su sesión ordinaria de ayer la Junta Nacional de Sanidad y Beneficencia aprobó los artículos 10, 11 y 12 del Capítulo de Alimentos de las nuevas Ordenanzas Sanitarias, sin dejar de suscitarse, como es lógico pensar, las discusiones de ritual en las que intervinieron varios Vocales y el Presidente de aquel organismo, doctor Domingo F. Ramos, quien presidió por primera vez después de su regreso de Colombia.

Acto seguido pasaron a Ponencia los siguientes asuntos:

Escrito con un modelo de carretilla para venta de carnes en los mercados libres; escrito con otro modelo de carretilla análogo al anterior; escrito con diseños de aparato esterilizador para establecimientos en Pinar del Río; proyecto de eliminación de mostos en la destilería El Purgatorio, de Manzanillo; proyecto de saladero de cueros en Máximo Gómez, Matanzas; y, expediente para construcción de un espigón y almacén en los muelles de madera de Tallapiedra.

Queja contra el Hospital de Dementes

El señor Eduardo Favelo, Alcalde Municipal de Quemados de Güines, ha dirigido una comunicación al Secretario de Gobernación —que a su vez ha sido trasladada a la Secretaría de Sanidad y Beneficencia—dándole cuenta de que por la Dirección del Hospital de Dementes de Cuba (Mazorra) le ha sido negada la admisión a la orate Brígida Fuentes López, que condujo al manicomio el vigilante de la Policía Nacional, señor Eulalio Rodríguez López con un certificado del doctor Armando Pérez Ariete donde se hacía constar que el estado de la paciente era peligroso para no estar recluída.

Agrega el Alcalde de Quemados de Güines que la Dirección de Mazorra le entregó al Vigilante Rodríguez un papel, escrito a máquina, que dice: «Certificación por dos señores médicos de la casa de socorro, haciéndose constar que el loco es de carácter peligroso.

Termina diciendo el señor Favelo que la Ley Orgánica del Poder Ejecutivo dice, a ese respecto: «Siempre que fuera necesario recluir con urgencia a un presunto enagenado, para impedir que se lesione o lesiona a otras personas, podrá admitírsele en el local destinado para observación, sin mandamiento del Juez y mediante instancia del Director del establecimiento donde existan salas de observaciones acompañada de una certificación de uno o más médicos autorizados para ejercer la profesión».

Se reunió ayer en Obras Públicas la Comisión que actúa en pro de Bayamo ciudad declarada monumento nacional

Enviada una circular a todos los Jefes de Distritos con el fin de que ordene la siembra de árboles en todas las rutas que carezcan de ellos. Ventajas para Bahía Honda

Ayer tarde se reunió en la Secretaría de Obras Públicas, bajo la presidencia del ingeniero Enrique Ruiz Williams, la comisión que actúa en pro de las obras de Bayamo cuya población ha sido declarada Monumento Nacional. Los miembros de la Comisión cambiaron opiniones sobre los estudios ya realizados y de la futura actuación que han de desarrollar.

Para redactar un anteproyecto presupuestal de O. Públicas

También se reunió por la tarde la Comisión Asesora que estudiará y redactará el ante-proyecto presupuestal de la Secretaría, cuya comisión está integrada por los ingenieros señores Eduardo Gastón, Jefe de la Ciudad, José Manuel Betancourt, Jefe de Ingeniería Municipal; Jorge Luis Echarte, Jefe del Distrito provincial de la Habana; J. M. Garmendía y el Contador Sr. A. Masvidal. Es el deseo del Secretario señor Ruiz Williams, dotar a Obras Públicas de un presupuesto científico, bien estudiado y medido a los fines de una buena administración en beneficio del Estado y del Departamento.

Numerosas visitas

Por el despacho del Secretario desfilaron numerosas visitas; los Representantes O-Naghten, Pagés, Olivella, Navarro, Abreus, y Pardo Machado; los señores Willkinson, Rosell Navarro, María Radelat Vda. de Fontanills, Lorenzo de Castro y otros señores.

En beneficio de Bahía Honda

Entre las notas que ha traído en su cartera del reciente viaje que hizo a Pinar del Río, el señor Ruiz Williams, figuran algunos relacionados con el término de Bahía Honda. En unión del Jefe del Distrito pinareño, señor Dionisio Suárez de la Portilla, recorrió lomas inmediatas a la población, en las que estuvo unas nueve horas a caballo, con objeto de disponer la construcción de una carretera y de varios puentes en aquella locauidad en dirección a Buenaventura para continuar probablemente la rua de enlace de Consolación del Norte con Bahía Honda.

Se estima que ése sería un importado ideal, por que abriría un importante cauce al turismo para conocer esa hermosa región de Vuelta Abajo, y permitiría la manipulación y transporte de los frutos agrícolas de miles de fincas que tendrán salida directa a los mercados nacionales, la explotación de industrias, y la intensificación del comercio en general, en comarcas que están ahora carentes de comunicaciones.

El arbolado en las carreteras

La Superioridad de Obras Públicas, se ha dirigido a los Jefes de Distritos, por medio de una Circular, informándoles de la existencia de gran número de posturas en condiciones de ser transplantadas de los viveros forestales de la Secretaría, útiles para el arbolado de las carreteras faltas del mismo, por lo que deben aprovechar las épocas de las lluvias, para el trasplante.

Demostración de duelo al ingeniero José G. Du Defaix

Muchos empleados y funcionarios del Departamento han testimoniado al ingeniero señor José G. Du Defaix, su sentimiento por la muerte de un familiar.

Hoy embarca para Panamá el Jefe del Negociado de de Construcciones Civiles

Esta noche saldrá el ingeniero Du Defaix, para Panamá en cumplimiento de la misión que le fué confiada, en las Olimpíadas que allí tendrán efecto, a las que lleva la representación del Departamento de Obras Públicas.

EL DR. FERNANDO SIRGO FUE OPERADO AYER DE UN QUISTE EN EL CUELLO

Ayer, por la mañana, fué intervenido quirúrgicamente en el Hospital de la Policía Nacional el doctor Fernando Sirgo, Secretario de Educación Pública.

Se le abrió un quiste que tenía en el cuello.

Realizó la operación el doctor Rodríguez Díaz, auxiliado eficazmente por el doctor Conrado González Núñez.

Presenciaron la intervención quirúrgica el doctor Porraspita, director del Hospital, y los doctores Ramón O. Hermida, sub Secretario de Educación, y Gómez.

El doctor Fernando Sirgo se marchó después de la operación para su casa.

UNA DENUNCIA

En la Primera Estación denunció Angel Belma Agramonte, vecino de Cuba 36, que al ir a pagarle el alquiler del Departamento que ocupa en dicha casa, al señor Eloy Pérez, apoderado y encargado de la misma, le manifestó que tenía que firmarle nuevo contrato donde se le aumentaba 50 centavos en el alquiler, y al negarse a firmar, por no estar conforme, dicho encargado lo amenazó con demandarlo, no aceptándole el pago.

CRONICA CATOLICA

PROGRAMA DE LOS DIVERSOS ACTOS CATOLICOS QUE SE ANUNCIAN PARA MAÑANA EN LOS TEMPLOS DE LA HABANA

En la iglesia de la Merced

Se celebra el segundo día de la novena a Nuestra Señora de Lourdes conjuntamente con la Hora Santa de los Jueves Perpetuos Eucarísticos: A las ocho y treinta de la la mañana, Misa rezada, Santo Rosario y ejercicio de la novena a Ntra Señora de Lourdes.

A las cinco y treinta de la tarde, exposición de S. D. M., estación, Rosario, ejercicio de la novena a Nuestra Señora de Lourdes. Hora Santa, de los Jueves Perpetuos Eucarísticos, cánticos, bendición y reserva.

En la capilla parroquial de San Agustín

A las siete y treinta de la mañana en la capilla de San Agustín, sita en la calle 15 entre 12 y 14, reparto La Sierra, misa y comunión de los Jueves Perpetuos Eucarísticos y en honor de San Blas, abogado contra los males de garganta.

A las cinco de la tarde, exposición de S. D. M., Santo Rosario, Visita a Jesús Sacramentado, sermón por el Párroco, R. P. Fray Lorenzo S. Spirali, O. S. A, cánticos, bendición y reserva.

BENDICION DE GARGANTAS:—Después de los cultos de la maañana y tarde, serán bendecidas las gargantas de cuantas personas lo deseen conforme al Ritual, dispuesto por Nuestra Santa Madre la iglesia. Asimismo, serán bendecidas, durante el día a las personas que se vean imposibilitadas de concurrir a los cultos matutinos o vespertinos.

LAS DAMAS DEL SANTISIMO SACRAMENTO.—Con el fin de fomentar el culto al Santísimo Sacramento del altar la comunión frecuente, y aun diaria, conforme a los deseos de N. S. M. la iglesia, se ha fundado en la pasada semana del Jubileo Circular por el celoso párroco, Radre Fray Lorenzo S. Spirali, las Damas del Santísimo Sacramento, las cuales celebrarán sus cultos semanales todos los Jueves Eucarísticos, y funciones extraordinarias, el Jueves Santo, Corpus Christi, Cristo Rey y el día final de los Quince Jueves Eucarísticos, y Jueves y domingo del Circular, siempre que a esta parroquia corresponda.

Las personas que deseen pertenecer a la referida Asociación Eucarística, pueden solicitar su inscripción del Señor Cura Párroco.

En la iglesia del Santo Cristo

Misas en honor de San Blas, a las 6.30, 7, 7,30 y 8. Después de cada una de estas misas, serán bendecidas las gargantas de los fieles que a las mismas asistan.

Durante el día serán complacidas con el mismo servicio, cuantas personas lo solictien en la sacristía de esta iglesia.

AVISO A LAS MADRES Y ESPOSAS CRISTIANAS.—El R. P. Fr. Claudio García, O. . A., Párroco de la iglesia del Santo Cristo y director de la Asociación de Esposas y Madres Cristianas, hace saber a las asociadas, que los cultos mensuales en honor de su Patrona Santa Mónica por ser Primer Viernes de mes, al Corazón de Jesús dedicado se ajustarán al siguiente programa: A las ocho de la mañana misa de comunión.

A las cinco de la tarde, exposición de S. D. M., Santo Rosario, ejercicio mensual de las Esposas y Madres Cristianas, Hora Santa reparadora al Sagrado Corazón de Jesús por el Apostolado de la Oración y la antes mencionada Asociación, bendición y reserva.

Las esposas y madres Cristianas, pueden atraer sobre sus personas y sobre sus casas las bendiciones del Corazón de Jesús, exponiendo y honrando su benditísima imagen en sus casas.

«Bendeciré, dice en una de sus Promesas, las casas y familias donde mi imagen sea expuesta y venerada y haré que todas sus empresas prosperen».

A ejemplo de Santa Mónica deben interesar al Corazón de Jesús en la conversión de su esposo e hijos, si por desgracia viven alejados del que tanto ama a los hombres, pues no solamente, padeció y murió en una Cruz, sino que se ha quedado con nosotros hasta la consumación de los siglos en el Santísimo Sacramento del altar, para transformarse en nosotros por la Santa Comunión.

La Oración todo lo alcanza, como dice la gran Santa Teresa de Jesús.

En San Francisco

A las cinco de la tarde la gran Hora Santa de los Primeros Jueves de mes por la Asociación Verdaderos Amigos del Corazón de Jesús, a los cuales ruega encarecidamente la asistencia, su director el Padre Serafín Ajuria, O. F. M., así como a los solemnes cultos del Primer viernes de mes, que corresponde al cuatro del actual.

En la Santa Metropolitana iglesia Catedral de la Habana

A las nueve de la mañana del jueves cuatro del actual tomarán posesión de sus cargos de Canónigos del M. I. Cabildo Metropolitano de la Archidiócesis de San Cristóbal de la Habana, para los cuales han sido nombrados recientemente los Presbíteros Manuel Rodríguez, Mayordomo del Prelado de la Archidiócesis, Administrador del Colegio San Francisco de Sales y secretario de Conferencias y Morales y Litúrgicas del Clero; Presbítero Arcadio Marinas, secretario particular del Prelado de la Archidiócesis, Oficial de la Secretaría del Arzobispado de la Habana con otros diferentes cargos en la Curia eclesiástica de la Archidiócesis de San Cristóbal de la Habana y Evelio Díaz Colector general de Capellanías de la Archidiócesis, Capellán de las Madres Ursulinas y Director de su Colegio. Es Director General de la Acción Social Católica en la Archidiócesis, habiéndose especializado en Roma, a donde ha sido enviado durante un año por Monseñor Ruiz, nuestro dignísimo Prelado.

En María Auxiliadora

En la iglesia salesiana de María Auxiliadora, los jueves perpetuos eucarísticos: A las siete y quince de la mañana, misa de comunión por coros eucarísticos.

A las ocho de la mañana, misa de ejercicio de los jueves perpetuos eucarísticos.

A las 5 de la tarde Hora Santa.

En la iglesia del Santo Angel

A las nueve de la mañana, misa solemne de Ministros y Panegírico de San Blas por Monseñor Francisco Abascal.

Las personas que asistan, serán obsequiadas con cordones benditos de San Blas.

A las cinco de la tarde, la Hora Santa de los Jueves Eucarísticos.

Apostolado de la Oración de la Iglesia de Reina

El Gran Apostolado de la Iglesia de Reina, celebra la Hora Santa Reparadora al Corazón de Jesús en vísperas del primer viernes de mes.

La exposición del Corazón eucarístico de Jesús, se lleva a cabo a las 4.30 de la tarde. A las cinco da comienzo el ejercicio de la Hora Santa, bajo la dirección del director del Apostolado P. Esteban Rivas, S. J., terminándose con la reserva.

Después de la reserva, los confesores ocuparán sus puestos a fin de facilitar las confesiones para poder comulgar, más fácilmente, especialmente los que tienen que acudir temprano a sus trabajos.

Desde las 5.30 de la mañana, ya pueden comulgar y oir misa.

El primer viernes: misa de comunión general. A las ocho misa cantada y sermón sobre la Intención del mes de febrero, recomendada y bendecida por S. Santidad el Papa, para ser recitada por Celadores y Socios del Apostolado de la Oración, los cuales deben cumplir con la Resolución Apostólica de la expresada Intención.

Durante el día, exposición de S. D. M. y vela por celadores y socios.

A las cinco la Asamblea mensual y reserva del Santísimo Sacramento.

En la iglesia de San Nicolás de Bari

A las ocho de la mañana, exposición del Santísimo Sacramento en el altar mayor y misa de comunión en el del Sagrario con meditaciones eucarísticas.

Después de la misa reserva.

A las ocho y treinta de la mañana, misa cantada y panegírico de San Blas.

Se distribuirán cordones benditos del Santo.

A las cinco de la tarde, la Hora Santa de los Jueves Eucarísticos por Monseñor Lobato, terminándose con el Himno Eucarísticos de Sagastizábal.

El Jubileo Circular

En la iglesia del Colegio de las Madres Ursulinas, el Jubileo Circular.

La exposición del Santísimo Sacramento, después de la última misa, que en esta iglesia se celebre.

A las cinco de la tarde, Rosario, visita al Santísimo Sacramento, cánticos, sermón por el M. I. Canónigo, Evelio Díaz y Cía. Capellán de las Madres Ursulinas, bendición y reserva.

En la iglesia de Jesús, María . José

A las ocho de la mañana, misa cantada en honor de San Blas.

Los asistentes serán obsequiados con cordones benditos del Santo.

A las cinco de la tarde Hora Santa de los Jueves Eucarísticos.

Invita a los cultos matutinos y vespertinos el Párroco, Padre Francisco García Vega.

Asociación Eucarística Popular

En la capilla de las Madres Reparadoras la Asociación Eucarística Popular, celebra adoración reparadora a Jesús Sacramentado de siete y treinta de la tarde a diez de la noche.

Se invita al común de los fieles.

Hora Santa

A las cinco de la tarde Hora Santa, en las iglesias de Nuestra Señora de la Caridad, Monserrate, Reparadoras, Nuestra Señora del Carmen, Parroquia del Vedado, Padres Claretianos del Cerro, Padres Pasionistas de la Víbora, Padres Carmelitas del Vedado, Padres Redentoristas de Luyanó, Parroquia de Jesús del Monte, Esclavas del Corazón de Jesús de Luyanó, Madres Eucarísticas, Madres del Servicio Doméstico y Siervas de San José.

A las siete de la tarde, en la iglesia parroquial del Cano.

A las siete y treinta de la tarde, en la iglesia parroquial del Pilar, por el Padre Antonio Arias, S. A.

Invita el Párroco, Padre Agustín Morillas y las directivas del Apostolado de la Oración y Pajes del Santísimo Sacramento.

A las ocho de la noche en la parroquia de Güira de Melena.

A las ocho y treinta de la noche en la parroquia de los Quemados de Marianao.

Aviso a los fieles de las Marías de los Sagrarios.

Las Marías de los Sagrarios, comunican por este medio a los fieles, y de un modo especial a los cofrades del Santísisimo Sacramento, que el plazo para la insripción a la Excursión del domingo seis del actual al pueblo de Bejucal se cierra el jueves cuatro del actual a las seis de la tarde.

Los boletines hasta esa hora pueden adquirirse en la portería del Convento de San Francisco, Aguiar 87, Habana.

EN EL TEMPLO DEL PILAR SE CELEBRO LA FESTIVIDAD DE LA SAGRADA FAMILIA

La Congregación de la Sagrada Familia, canónicamente erigida en la iglesia parroquial de Nuestra Señora del Pilar, sita en Estévez y Castillo, celebró con todo esplendor la fiesta anual en honor de Jesús, María y José, los componentes de la Sagrada Familia de Nazareth.

Como piadosa preparación se celebró un triduo muy solemne consistente, en Misa rezada y armonizada general, a las siete y treinta de la mañana, en la cual ofició el director y Párroco, R. P. Agustín Morillas.

El primer día del triduo por corresponder con el jueves, víspera del primer viernes del mes de enero, se celebró con toda pompa la Hora Santa reparadora al Corazón de Jesús, la cual se ajustó al siguiente programa: A las siete y treinta de la noche el Padre Morillas, expuso el Santísimo Sacramento del altar en el altar mayor del templo, rezando la estación, el Santo Rosario y el ejercicio del Triduo en honor de la Sagrada Familia. A continuación cánticos por el coro parroquial, acompañado al órgano por la señorita Elena Fuentes.

Forman este coro, piadosas señoritas de esta parroquia, a la Pilarica dedicada. Terminado el canto, dió comienzo la Hora Santa, bajo la dirección del Padre Arias, S. J., que hace muchos años la viene dirigiendo con pacientísima perseverancia y ardiente celo, habiendo alcanzado que todos los meses, asistan numerosos fieles.

La predicación de este abnegado misionero de cárceles y hospitales, versó sobre la santificación de las familias por la devoción al Corazón de Jesús en su seno, entronizándole en los hogares, y aprendiendo de El, a ser castos, pacientes, humildes y resignados en su santa y divina voluntad. Así alcanzarán su bendición para todas sus empresas, como El lo promete en una de sus promesas.

Los dos siguientes días del Triduo, predicó a la misma hora, el conocido orador de la Orden de Padres Predicadores de la iglesia de San Juan de Letrán de la Habana, R. P. Fray Basilio Jiménez.

Versaron sus notables sermones, sobre la educación e instrucción de los hijos, la cual debe ser integral, debiendo abarcar al cuerpo y alma, y en ésta, a sus tres potencias: Memoria, entendimiento y la voluntad.

Va exponiendo de manera científicamente pedagógica los diversos tipos que resultan cuando no se educan al unísono las mencionadas facultades. Demuestra que el hombre hay que educarlo e instruirlo para vivir en la tierra temporalmente y eternamente en el cielo.

El orador dominico se mostró como consumado maestro científicamente pedagogo.

El tercer día del triduo, por ser sábado se cantó solemnemente la salve por el coro parroquial, que interpretó de manera magistral, la de Cosme de Benito, a tres voces, bajo la dirección de la señorita Elena Fuentes.

Ofició el Párroco P. Agustín Morillas.

LA FIESTA PRINCIPAL.— El domingo nueve de enero, tuvo lugar la esplendida fiesta patronal. A las 7, y 30 de la mañana, hubo misa de comunión general con plática, en la cual tomaron parte las diferentes Asociaciones de esta iglesia parroquial del Pilar, los congregantes de la Sagrada Familia y numerosos fieles.

El coro parroquial amenizó el gran banquete eucarístico.

A las nueve de la mañana, misa solemne oficiando de Preste, el Director de la Congregación y Párroco P. Morillas, asistido de los Padres Pío C. Martínez y Adrián Vega.

Se desplegó solemne pompa, tanto en el adorno del templo, como en las ceremonias del sagrado culto.

Predicó el R. P. Fray Basilio Jiménez, O. P. presentando a la Sagrada Familia de Nazareth como modelo de toda familia cristiana, a cuyo modelo deben ajustarse si de veras se quiere salvar la sociedad que perecerá irremisiblemente, si se sigue distribuyendo, pues ningún edificio podrá subsistir jamás sin su base fundamental, como la sociedad sin la familia.

El Padre Basilio Jiménez, O. P. ha sido unánimemente felicitado y muy elogiado su notable sermón.

El coro parroquial acompañado de orquesta, bajo la dirección del renombrado y exquisito compositor señor Eustaquio López, organista de esta iglesia interpretaron de manera brillantísima la misa Pío X.

Al ofertorio, la señorita Sara Zaldívar, cantó de manera magistral, una hermosa plegaria a la Virgen, siendo muy elogiada.

Al final todo el coro, himno a la Sagrada Familia del Maestro Romero.

El meritísimo maestro López, ha sido muy felicitado.

Asistió un numeroso público de fieles, a los cuales obsequió con bellas estampas, la señora Pilar Muñiz viuda de Castañeda, presidenta de la Congregación de la Sagrada Familia, a la cual nos complacemos en felicitar, y de un modo especial al Director, Padre Agustín Murillas.

LLEGAN DOS MUNICIPALISTAS EXPERTOS QUE EN EL MUELLE RECIBIRAN GRATA BIENVENIDA

A las cinco de la tarde habrá una junta en la Secretaría de Estado, en la que tomarán parte esos distinguidos y cordiales visitantes. Se estudiarán los temas a discutir

En la mañana de hoy, según hemos anunciado oportunamente, llegarán a La Habana, invitados por el Alcalde Municipal, doctor Antonio Beruff Mendieta, como huéspedes de la ciudad, los señores Clifford W. Ham, Director Ejecutivo de la «Asociación Municipal Americana», que radica en Chicago, y Rowland Egger, profesor de la Universidad de Virginia y ambos, expertos intermunicipalistas, que vienen a ultimar los preparativos del «Primer Congreso Panamericano de Municipios» que se celebrará en esta capital a mediados de abril próximo.

Los señores Ham y Egger, una vez recibidos por el Jefe del Ceremonial del Congreso, nuestro ministro plenipotenciario señor Santiago García Spring; el ayudante del señor Alcalde, en su representación, y otros miembros de la Comisión Organizadora, así como después por el propio doctor Beruff Mendieta, empezarán esta misma tarde, a las cinco, con los delegados locales, sus labores en la Secretaría de Estado.

En su oportunidad, se espera que sean tratados distintos asuntos relacionados con las Comisiones del Congreso, las que serán cinco, una para «Temas Generales y Relaciones Intermunicipales»; otra para «Organización y Administración Municipales»; la tercera para «Servicios y Obras Públicas»; la siguiente para «Problemas del Transporte», y la quinta para «Seguridad Pública y Problemas Sociales».

Entre esas comisiones, por cierto, se dividirán todos los temas del siguiente programa, acordado en principio:

I—Cuestiones de interés general:

1—Importancia del municipio en la evolución social de los países de América.

2—Historia del crecimiento de algunas ciudades representativas; causas económicas de su desenvolvimiento y probable desarrollo futuro.

3—Los efectos sociológicos del moderno ambiente municipal sobre:
- a) La familia.
- b) Las artes y las ciencias.
- c) La educación.
- d) La industria y el comercio.
- e) La sanidad y el bienestar público.

4—Movimiento de población de las áreas rurales hacia la ciudad; estadísticas que demuestren el volumen y leyes de la inmigración interna.

5—La relación de los municipios con el gobierno central.

II—Organización municipal:

6—El ejecutivo municipal, su organización, elección y atribuciones.

7—El Consejo Municipal, su organización, elección y atribuciones.

8—El gerente de la ciudad (City Manager) en los Estados Unidos.

9—Carácter profesional de la administración municipal.

10—Autonomía municipal.

11—Otros regímenes.

III—Administración municipal:

12—Organización de los departamentos administrativos; su número, funciones y deberes.

13—Nuevas fuentes de rentas municipales para atender a la expansión de necesidades municipales.

14—Sistema del justiprecio de la propiedad para fijar impuestos.

15—Sistemas modernos de contabilidad municipal.

16—Métodos de control de la hacienda municipal; sistema de presupuestos; atribuciones de los fiscales y contadores.

17—Contribuciones especiales.

18—Problemas relativos al personal de administración.
- a) Separación de la política.
- b) Nombramiento de personas competentes.
- c) Mantenimiento de la moral.
- d) Métodos de pensiones.

IV.—Empresas de utilidad pública:

19—Propiedad municipal y propiedad privada.

20—Reglamentación de las empresas de utilidad pública de propiedad privada en lo relativo a:
- a) Concesiones.
- b) Precios.
- c) Servicios.
- d) Organización financiera.

21—Municipalización de servicios públicos.

22—Empresas de utilidad pública municipales como fuente de ingresos para la ciudad.

23—Entes autónomos.

V.—Obras públicas:

24—Tipos de pavimentos de calles adecuados al tráfico y a las condiciones de clima; problemas financieros de su construcción y mantenimiento.

25—Respectivas ventajas de los varios métodos de alcantarillado.

26—Recogida y utilización de basuras.

27—Métodos de purificación del agua.

28—Prevención de los incendios:
- a) Por medio de educación.
- b) Por medio de los departamentos de bomberos.

29—Problemas relativos a las tierras del municipio.

VI.—Problemas del transporte:

30—Influencia de los métodos modernos de transporte en el desenvolvimiento de las áreas suburbanas.

31—Trazado de calles de acuerdo con las necesidades modernas de tránsito:
- a) En las porciones edificadas de la ciudad.
- b) En las porciones no edificadas de la ciudad.

32—Tranvías y ómnibus.

33—Ventajas y desventajas de los ferrocarriles subterráneos.

34—Reglamentación de la policía para los vehículos privados.

35—Control de los repartimientos privados para ajustarlos al trazado de las calles.

36—Puertos aéreos municipales y la planificación de la ciudad.

VII.—Seguridad pública:

37—Tamaño y organización del departamento de policía.

38—Reclutamiento y educación de la policía.

39—Fuerzas de detectives.

40—Cooperación internacional en la administración policial.

41—Indicaciones concernientes a un servicio más eficaz de patrulla.

42—Equipos de los departamentos de bomberos.

VIII.—Problemas sociales:

43—Habitaciones para obreros y campesinos.

44—Parques municipales y recreación.

45—Ensanche de las ciudades.

46—Zonas; su objeto, su legalidad.

47—Embellecimiento de la ciudad.

48—Administración sanitaria:
- a) Funciones de un departamento municipal de sanidad.
- b) Atribuciones legales.
- c) Cooperación con los médicos y las agencias privadas de sanidad.

49—Atención a los sin-trabajo y represión de la mend

LOS AZUCARES CRUDOS PARA EMBARQUE SUFRIERON OTRA BAJA DE 2 PUNTOS EN EL MERCADO AMERICANO

BOLSA DE NUEVA YORK

COTIZACIONES AL CIERRE AYER

—A	
Amerada	61
Am. Radiator	11¾
Adams Expr.	9¼
Air Reducc.	49
Alaska Jun.	13⅛
Alleghany	1¼
Allied Chem	164
Allis Chal.	43¼
Amer. Can	78½
Am. Car Fou.	22½
Am. F. Pow.	3½
Amer. Ice	1⅞
Amer. Inter.	6
Amer. Loco	18¼
Am. P. Light	5
Amer. Smel.	49⅛
Amer. Sugar	26¼
A. C. Alcohol	11½
Amer. T. & T.	139¾
Am. Tobac. A	—
Am. Tobac. B	67
Am. W. Works	9⅜
Am. Woolen	4⅜
Anaconda C.	31
Atchison	35½
Atlan. Coast	22¼
Atlan. Ref.	21
Ass. D. Goods	7
Auburn Auto	4½
Aviat. Cor.	3¾
Amer. Metal	31
—B	
Baldwin Lo.	⅜
Balt. & Ohio	8⅞
Bendix Avi.	12¼
Bett & Co.	32¾
Beth. Stee	57
Borden Co.	17¾
Briggs	21¼
Brook Man	9¾
Byers A. M.	9¼
—C	
Can. Pacif.	7¼
Curt. W. «A»	15½
Curt. W. com.	4¼
Case T. Mach	88⅛
C. Violeta	—
C. de Pasco	39¾
Ches. & Ohio	33⅝
Chi. R. Islan	⅞
Chrysler	54½
Coca Cola	116½
Col. Carbon	—
Comm. & Sout.	1⅝
Cons. Gas	22½
Cons. Oil	9⅛
Cont. Can	40
Cont. Oil	29¼
Corn Prod.	60⅞
Coty Inc.	—
Cuba Co.	¾
Cub Amer. S.	4¼
C. Am. Sug p.	70
Cmm'l Solv.	8
Chesapeake	—
C. Palmolive	8⅞
Cruc. Steel	36½
Cons. R. Cuba	36½
Canada Dry	16½
—D	
Del. Hudson	15
Del. & Lack	6⅝
D. Aircraft	39¼
Drug Inc.	6½
Dupont	113¼
—E	
East. Kodak	158½
El. Auto Lit.	18
El. Pow. Lig.	9¾
Elec. Bond	7¾
Erie (R. R.)	3½
—F	
Fox Film C.	22
Frep. Texas	25¾
—G	
Gen. A. Tank	38½
Gen. Asphalt	15¼
Gen. Elec.	39¾
Gen. Foods	32¼
Gen. Motors	34⅛
Guantánamo S.	—
Gillet Saf.	9¾
Gimbel Bros	7⅝
Gold Dust	6⅜
Goodrich R.	16⅜
Goodyear	20
Gen. Bronze	4
Great North	—
—H	
Hershey com.	—
Homestake	64½
Houston Oil	7⅛
Hudson Mot	7¾
—I	
Ill. Cent	9¾
Interb. R. T.	4⅜
Int. Cement	32¾
Int. Nickel	49¾
Inter. Tel.	6
I. Tel. F. S.	6½
Illin. Glas	53
—J	
Johns Mansv	70¾
—K	
Kroger Groc.	16⅛
Kresge S. S.	17¼
Kennecot	37
—L	
Lambert Co.	—
Lerner Sts.	—
Lgg Myers.	93
Loew's Inc.	47
Ludlum Stl.	17
Lehman Cor.	25
Liquid Carb.	17⅝
—M	
Macy (H. R.)	29
Montgomeri	32⅜
Miss Pac. c.	—
Miss. Pac. p.	2⅝
Min. Honeyw.	—
Murray Corp.	6¼
—N	
N. Y. Central	17¼
Nash-Kelvi.	9⅞
Nat'l Dist.	20
Nat'l Bisc.	19½
Nat'l Cash.	16⅜
Nat'l Dairy	13⅝
Nat'l P. Li.	6⅞
North Amer.	18⅞
N. A. Aviat'n	8¾
Nort. Pacif.	11½
—O	
Ohio Oil	12⅝
Otis Elev.	21
Otis Steel	9¾
—P	
Packard Mot	4⅞
Paramount	9¾
Pennsylvann	21½
Pullman Co.	32
Proc. Gamble	47¾
Pure Oil	11⅛
Puerto Rico	24
Rep. I. Steel	17½
Reynolds	41
—S	
Schen. Dis.	22⅜
Safeway St.	20
Sears Roeb.	57
Simmons Co.	20½
Soc. Vacuun	15⅛
St. Paul p.	1⅜
So. Pacifc	18
South. Ry.	11½
Stan Brands	8⅜
Stand Gas	3⅝
Stan. N. J.	48¾
Stan Oil C.	30⅞
Stewart War	9¼
Studebaker	5⅜
Sun Oil	51¼
—T	
Texas Co.	39⅝
Texas Gulf	31
Timken Roll	42
—U	
Union Carb	71⅜
U. Pacific	77½
Union Oil	19⅞
United Cor.	2⅞
Uni. Cor. pfd.	28
Unit. Fruit	62
U. S. Rubber	28⅞
U. Aircraft	22⅜
U. S. Steel	54⅛
U. S. Inb. Alc.	19⅜
U. Gas Warr.	—
U. Gas Corp.	3⅜
—V	
..Vanadium	
—W	
Warner Bros	6⅛
W. Brothers	3⅛
West. Union	24⅛
West. Elec.	93¾
Woolworth	39
—Y	
Yellow-Tr.	12⅞

MERCADO DE GOMA

Cierre ayer en New York:

Marzo	14.57
Mayo	14.70
Julio	14.08
Septiembre	14.94

MERCADO DE METALES

Cierre ayer en New York:

Cobre	9.80
Oro en barras	35
Plomo	4.90
Estaño	40½
Nickel	35
Plata	44¾
Zinc	5.35

CAMBIOS

Tipos de venta al cierre ayer, en Bancos de esta capital:

New York, cable	1/10P.
New York, vista	1/10P.
Londres, cable	5.01½
Londres, vista	5.01¼
Madrid, cable	7.25
Madrid, vista	7.20
París, cable	3.30
París, vista	3.29
Italia, cable	5.28
Italia vista	5.27½
Bélgica, cable	16.96
Bélgica, vista	16.95
Alemania, cable	40.42
Alemania, vista	40.41
Toronto, cable	1/16P.
Toronto, vista	Par.
Hong Kong, cable	31.50
Hong Kong, vista	31.40
Amsterdam, cable	55.89
Amsterdam, vista	55.81
Buenos Aires, cable	29.50
Buenos Aires, vista	29.45
Suiza, cable	23.22
Suiza, vista	23.21
Japón, cable	29.50
Japón, vista	29.45
Suecia, cable	25.85
Suecia, vista	25.80

CAMBIOS EN NEW YORK

Cierre ayer en New York:

Libra Esterlina	5.01⅝
Francos	3.28¼
Pesetas	6⅝

GANADO

LOS PRECIOS EN PIE

Precios que pagan compradores, entregado el ganado en esta capital:

	Ctvs. Libra
Vacuno, de 3½ a	3¾
Cerda, de 7 a	9
Lanar, de 3 a	3½

LOS PRECIOS DE LA CARNE

En los mataderos de esta capital rigen los siguientes precios:

	Ctvs. Kilo
Vacuno, de 12 a	13
Cerda, de 26 a	30
Lanar, de 20 a	25

MATADERO DE LUYANO

Se sacrificaron ayer en el Matadero de Luyanó:

	Cabezas
Vacuno	75
Cerdos	38
Carneros	32

MATADERO INDUSTRIAL

Se sacrificaron ayer en el Matadero Industrial:

	Cabezas
Vacuno	234
Cerdos	110
Carneros	47

ENTRADAS DE CARROS

Ninguno.

ACCIONES DE LOS BANCOS

Cierre ayer en New York:

Guaranty Trust	233
New York Trust	95½
Chase Nat. Bank	30⅞
National City Bank	26
Public	28¾
Manufacturers Trust	38¼
Corn Exchange	50
Irving Trust	11¾
Chemical	41¾
Bankers Trust	46¾
First Nat. of N. Y.	1.790
Manhattan	22¾
Hannover	96¼
First Nat. Boston	38¼
First Boston Corp.	14½
Royal B. of Canada	182

LOS GERENTES COMERCIALES QUEDARAN EXENTOS DE PAGAR PARA LA CAJA DE MATERNIDAD

El Secretario de ese organismo de La Habana, lo prometió así a la Comisión de la Cámara de Comercio Cubana que lo visitó ayer. Se estudiará detenidamente el caso presente

En relación con el pago que, por el concepto de Maternidad Obrera, se les exige a los gerentes de sociedades mercantiles, el Comité Ejecutivo de la Cámara de Comercio de la República, nombró una comisión, con la encomienda de que realizase las gestiones a que nos referimos en nuestra información anterior.

Esa comisión empezó a actuar en seguida. Referente a la visita que hizo ayer al doctor Juncadella, Secretario de la Caja de Maternidad de la Habana, se nos entregó por la tarde, en la secretaría de la Cámara mencionada, con el ruego de su publicación, la información siguiente:

«La comisión designada visitó al doctor Juncadella, a quien el doctor Ricardo Morán expuso el punto de vista de la Cámara de Comercio, en relación con la visita de inspectores a los comerciantes e industriales y el levantamiento de actas de infracción en los casos en que los gerentes no contribuyen al fondo de Maternidad, como empleados de la sociedad o compañía de que se trate, con apercibimiento de ingresar inmediatamente lo que deben por concepto de la citada contribución, y de no hacerlo, pasará el asunto al Juzgado Correccional respectivo, con cuyo procedimiento, así como con la exigencia aludida, no está conforme la Cámara de Comercio Cubana.»

«Los razonamientos expuestos por la Cámara de Comercio en distintos escritos, impugnando las actas levantadas por los inspectores en que se consignan como infracciones tales defectos de pago, le fueron repetidos por el Letrado de la Cámara de Comercio doctor Morán al doctor Juncadella; o sean, que los gerentes de una sociedad mercantil no pueden tener el carácter de empleados, pues ellos no arriendan sus servicios, sino que ponen su inteligencia y actividad al servicio de dicha sociedad; que la retribución o asignación que perciben de acuerdo con la escritura social, está sujeta a la liquidación que arroje el balance anual, estando obligados a restituir todo o parte de lo que hayan tomado para sus gastos particulares en caso de pérdidas; que los empleados u obreros sí arriendan sus servicios a un patrono y sus sueldos o salarios no vienen obligados a devolver en todo o en parte en ningún caso; que los gerentes, que son patronos, no pueden ser al mismo tiempo empleados y gerentes de la entidad que han constituído, y que si pagan como patronos, no pueden contribuir a la vez como empleados, pues sería una doble contribución la que pagarían a la Caja de Maternidad, cosa no prevista en la Ley y que no es justa ni equitativa.»

«El doctor Juncadella, manifestó en respuesta que, dada la importancia del asunto tratado, ordenaría la suspensión de las inspecciones hasta tanto se estudiara y resolviese el asunto por la Junta de Maternidad, a la que sometería la cuestión planteada. Manifestó también que en el caso de resolverse en sentido favorable a los comerciantes, sería devuelto a los mismos lo ingresado por los gerentes por concepto del ¼% de las asignaciones percibidas, en la Caja de Maternidad.»

«La Comisión salió muy complacida del resultado de la entrevista, y de la buena disposición del doctor Juncadella de dar adecuada solución a este problema, estudiándolo detenidamente.»

EL ORO Y LA PLATA

Cotizaciones al cierre ayer en la Bolsa de la Habana:

	Comp.	Vend.
Plata contra billete americano	99½	99⅝
Oro acuñado contra billete americano	145	—

MERCADO DE PIELES

Cierre ayer en New York:

Marzo	8.94
Junio	9.26
Septiembre	9.60
Diciembre	9.91N

MERCADO DE CAFE

Cierre ayer en New York:

Marzo	4.55
Mayo	4.27
Julio	4.04
Septiembre	4.03

MERCADO DE MANTECA

Cierre ayer en Chicago:

Mayo	8.70
Julio	8.85
Granel	7.92N

LOS CUEROS EN LA ISLA

Precios de compradores:

Habana a	$ 0.08
Pinar del Río	0.07
Matanzas	0.07½
Santa Clara	0.08
Camagüey	0.07½
Oriente	0.07½

Estos precios son para cueros frescos porque por los cueros salados pagan un centavo más.

VALORES

Como el día anterior, el bono de Obras Públicas absorbió ayer la actividad en el mercado local, operándose durante el día en unos 50 a 60 mil pesos, según el estimado de varios observadores. En la pizarra de la cotización celebrada en la Bolsa de la Habana a las diez y media, se operó en $7,000 a 73, y en $4,000 a 73⅛. Después se siguió operando, y a última hora de la tarde se vendieron lotes a 73⅝, de contado. En esos momentos había fuertes compradores, los que acaso hubieran pagado fracción más, si salieran papel a la venta. Pero no lo hubo y se quedaron sin llenar algunas órdenes importantes.

En New York se vendieron del bono de Obras Públicas $34,000, quedando al cierre mejor cotizado que al cierre del lunes.

Siguieron en su misma posición las Obligaciones Oro del Tesoro.

Con la firmeza de otros días actuaron los bonos de renta fija. Se cotizaron ex-cupón las que ayer decíamos.

De los bonos acogidos a la Ley de Moratoria, correspondía cotizarse ex cupón los de la Havana Electric Railway; pero no se hizo así, porque la mencionada compañía no lo comunicó a la Bolsa. Esto produjo cometnarios entre algunos corredores. Otros decían que la compañía tenía 45 días para determinar el pago del cupón correspondiente al día de ayer.

Las acciones en general estuvieron sostenidas. Fueron objeto de alguna demanda las preferidas de la Jarcia de Matanzas, Cuban Telephone y Utilities del seis por ciento, como también las de la Nueva Fábrica de Hielo.

Estuvieron quietos los bonos y acciones que figuran en la pizarra de la Cotización Libre de la Bolsa.

CIERRE DE LOS VALORES EN LA BOLSA DE N. YORK

NEW YORK, febrero 1.—Bajo la influencia de factores técnicos propicios y de noticias mercantiles más favorables, el mercado de acciones llevó hoy adelante el tranquilo restablecimiento iniciado ayer. La excepción de la regla fué la American Telegraph and Telephone, que estuvo en descenso por rumorarse que el informe a publicar dentro de 10 días por la Comisión Federal de Comunicaciones ha de ser adverso a la compañía.

Los despachos llegados de Washington fueron escasos y apenas influyeron en el mercado. En el mercado de cambios sobre el exterior, el dólar estuvo más firme tras de la reciente debilidad, contribuyendo así a la animación. Las emisiones cupríferas, más altas.

Es indudable que la impresión reinante en los círculos financieros ha mejorado algo, pero todavía se nota cierta tendencia a proceder con cautela mientras no se presenta más diáfana la perspectiva mercantil y política. JFK.

MERCADO DE LONDRES

LONDRES, febrero 1.—La Bolsa de Londres abrió con tono más firme y moderada actividad, cotizándose U. S. Steel a 53 7|8, N. Y. Central a 16 7|8, Nickel a 48 1|2. El oro en barras se cotizó a 139 chelines 7 peniques, contra 139 chelines 6 peniques el lunes. El dólar, cable, cotizado a 5.0175 por libra esterlina. La plata se cotizó a 20 3|16 peniques la oinza. El cobre se cotizó; el disponible a 39 13|16 libras esterlinas, y los futuros a 40 1|16 libras esterlinas.

INTERIOR DE LOS NUEVOS CARROS

PULLMAN

PUESTOS AL SERVICIO DEL PUBLICO POR LA EMPRESA DE OMNIBUS

Santiago - Habana

Salón de Monserrate y Muralla, Hotel «Puerta de Tierra». Esta Empresa sostiene relevo de personal cada seis horas, por eso lleva cuatro años prestando servicios sin accidentes.

Reservación de asientos numerados. Puede hacerlo personalmente, por el Teléfono M-2266.

NUEVOS PRECIOS REBAJADOS EL 30%. ECONOMIA, SEGURIDAD, ITINERARIO FIJO.

BOLSA DE LA HABANA

COTIZACIONES AL CIERRE AYER

COTIZACION OFICIAL

Bonos y Obligaciones República de Cuba

	Comp.	Vend.
Speyer 1904	105	—
Deuda Int. 1905	99½	—
Cuatro y medio, Ex-	99	—
Morgan 1914 Ex-	103½	—
Morgan 5½ 1923	105⅝	—
O. Públicas 5½ 1945	73	73¾
Obligaciones oro con 9 cupoón	39	60
Obligaciones oro con 7 cupones	33	40
Obligaciones oro con 4 cupones	32	37
Azúcar 5½ 1940	10-½	—
República de Cuba, Morgan, Seriados, 5½%—1927:	**Comp.**	**Vend.**
J — Vence 1o. de julio de 1937	100½	—
Ayunt. Habana 1a. Hipt.	95	110
Ayunt. Habana 2a. Hipt.	97	110
Centro Asturiano	45	—
Banco Terr. S. B	33	43
Cervecera	50	—
Cerv. Obgs. no Hipt.	13½	—
Gas	113	—
Hav. Elec. Cons.	27	32
Havana Electric. Debentures, Obgs. no Hipt.	1⅜	3
Edificio La Metropolitana, S. A.	28	—
Mercados de Abasto y Consumo 1a. Hipt.	69	—
Nueva F. de Hielo	104½	—
Papelera Serie B	100	—
Teléfonos	91	—
Unidos	12	40
Acciones	**Comp.**	**Vend.**
Cervecera	20	—
F. C. Cons. de Cuba, P.	6	9
Cuba R. R.	10	—
Fábras y Jarcia	40	—
H. E. Utilities Co. P. 6%	37½	39
H. E. Utilities Co. P. 5%	8	15
H. E. Railway Co., Prfs.	¾	2
H. E. Railway Co., C.	¼	2
Jarcia, P.	89	—
Jarcia, C.	10	—
Licorera de Cuba	24	—
Mercantil, La (Seguros)	79	110
Metropolitan Auto	—	—
Naviera, P.	12¾	—
Naviera, C.	1⅞	—
Nueva F. de Hielo	140	—
N. F. de Hielo Bnfs.	47	53
Pesca, P.	—	—
Pesca, C.	—	—
Teléfono, P.	49	—
Teléfono, C.	14	—
Unidos	2½	2⅞
Unión Oil	1½	—
1ra. Papelera Cubana	80	—
Cédulas Primera Papelera Cubana, 8%. (En circulación $500,000)	43	—

COTIZACION A TERMINO

Ayer a las 3:30 p. m.
Entregas: días 15 y último de mes
Bonos y Obligaciones República de Cuba

	Comp.	Vend.
Speyer 5%	115	—
Deuda Int.	99⅝	—
Speyer 4½% Ex-	99½	—
Morgan 5% Ex-	103	—
Morgan 5½%	106	—
Obligaciones oro con 9 cupones	39	60
Obligaciones oro con 7 cupones	32	38
Obligaciones oro con 4 cupones	32	38
Azúcar	101¼	—
J. Morgan julio 1937	100¼	—
Ayuntamiento, 1a.	90	—
Ayuntamiento, 2a.	90	—
Centro Asturiano	45	—
Cervecera Int.	50	—
Cerv. Int. Obgs. no Hipt.	13	—
Gas y Electricidad	113	—
H. E. Railway Co.	27½	31
Havana Electric Railway Co. Obgs. no Hipt.	1¼	2
Nueva F. de Hielo	104½	—
Papelera Cubana, S. B	100	—
Cuban Telephone Co.	90	—
Unidos	12	—
Acciones	**Comp.**	**Vend.**
Cervecera Int.	20	—
F. C. Cons. Prfs.	6	—
Cuba Railroad, Prfs.	10	—
H. E. Utilities, Prfs.	38	40
H. E. Utilities, Pretes	8	—
H. E. Ry. Co. Prfs.	¾	—
Jarcia, Prfs.	90	—
Jarcia, Com.	10	—
Licorera de Cuba	2	4
Naviera, Prfs.	12	—
Naviera, Com.	2	—
Nueva F. de Hielo	140	—
N. F. de Hielo Bnfs.	47	51½
Teléfonos, Prfs.	49½	59
Ferrocarriles Unidos	2½	4
Unión Oil Co.	1½	3½

COTIZACION LIBRE

Bonos y Obligaciones	**Comp.**	**Vend.**
Inter. Tel. Convert., 4½%	80	—
Inter. Tel. 5% 1955	60	—
Cuba Tel. Co. 7½%	101	—
Cuba R. R. 1952	47½	—
Cuba R. R. 7½% 1936	55	—
Nort. de Cuba 5½% 1942	40	—
Manatí Sugar, 5½ 1942	—	—
Vertientes Sug. 7% 1942	25	—
C. Gallego 6% 1975	50	—
V. Tennis 3% 1949	4	—
Pro A. Musical 7%	40	—
C. Español 6%	50	—
Cuba R. R. 6%	46	—
Acciones	**Comp.**	**Vend.**
Inter. Telp. and Tel.	6	—
Cía. Cubana de Electricidad Prfs. $ 6.00	22	—
Cuban Ame. Sug. Prfs.	60	—
Cuban Ame. Sug. Com.	4	—
Cuba Co. Com.	1	1½
Auxiliar Marítima (Suscripción)	5	10
Seguros La Comercial (Suscripción)	80	—
Seguros El Comercio	100	—
Central Violeta	—	—
Guantánamo, Prfs.	18	—
Guantánamo, Com.	1½	—
Cía. Litográfica, Prfs.	50	—
Litográfica, Com.	—	—

TABACO

I. Kaffenburgh's Son compraron ciento sesenta y tres tercios más de terceras, de la última cosecha de Remedios que llegó al mercado.

En los almacenes de Domingo Méndez e Hijos compraron y registraron ciento sesenta tercios de tripas de Vuelta Abajo, los exportadores Leslie Patin and Son.

Otra firma exportadora, Mark A. Poliack e Hijo, compraron sesenta tercios más de tripas, también de la última cosecha de Vuelta Abajo que llegó al mercado.

Pasaron asimismo a terceras manos durante el día, otros menores lotes de distintas clases y procedencias. Son lotes que se destinan a localidades del interior de la República.

Como hemos anunciado, ha de haber estos días varios registros de tripas de Vuelta Abajo, y también de otras inferiores de Remedios.

LAS ENTRADAS DE RAMA

Durnte el día de ayer entraron en la plaza ciento cuarenta tercios, que procedían de Camajuaní y venían consignados a Sobrinos de Antero González.

COMPRAS EN LOS CAMPOS

El señor Jorge Medio, de la casa Godínez y Hermano, compró en Ovas la vega de Juan Rodríguez, cen más de cuatrocientos tercios.

Se han concertado otras operaciones en Vuelta Abajo; pero a base de clases para cigarrería.

De estas mismas hay comprometidas algunas cantidades que se encuentran en almacenes de esta capital.

En la zona de Remedios siguen algunos mercaderes, tratando de comprar de lo poco que queda disponible en aquella región.

Bonos de Cuba

Cierre ayer en New York:

Speyer, 5%	103¼	—
Speyer, 4½%	100	—
Morgan, 5%	103⅝	—
Morgan, 5½%	104⅝	—
Obras Públicas, 5½%	72⅝	73
Cuba Railroad, 5%	47⅝	49½
Cuba Railroad, 5%	51	55
Cuba Northen, 5½%	39½	40
Manatí Sugar, 7½%	38	43
Inte. Tel. & Tel., 4½%	87¾	88

PRECIOS DE MIEL Y CERA

Precios que pagan los almacenistas:

Miel:	Ctvs. Galón
En barriles nuevos, a	42
En barriles usados, a	40
Cera:	
Amarilla, a	23
Oscura, a	15

MERCADO DE LIVERPOOL

LIVERPOOL, febrero 1.—El trigo debió abrir de 0 a 1|4 más bajo; abrió de 1|8 a 5|8 más alto, y a las 12:30 p.m. se cotizaba de 0 a 1|4 más alto.

El algodón debió abrir de 4 a 6 puntos más bajo y a la 1 p.m. se cotizaba de 2 a 5 más alto. Recibos 37,000 pacas; Americanas 21,100; Middlings 4.82.

MERCADO DE GRANOS

Cierre ayer en Chicago:

Avena:	
Mayo	31¼
Julio	29
Septiembre	28⅞
Centeno:	
Mayo	74¼
Julio	70¼
Septiembre	—
Maíz:	
Mayo	59⅛
Julio	59¾
Septiembre	60½
Trigo:	
Mayo	94⅜
Julio	89⅜
Septiembre	89⅜
Trigo de Winnipeg:	
Mayo	126½
Julio	118¾
Octubre	100⅛

SE REPORTARON OTRAS VENTAS DE CUBA, FILIPINAS Y P. RICO A LA BASE DE 3.18 Y 3.16 CTVS.

El mercado inglés experimentó una baja más notable. Los futuros americanos también sufrieron baja, pero fué mayor la registrada en el contrato número cuatro durante el día

El mercado de crudos para embarque declinó más ayer. Al hacerse ofertas de Cuba, Filipinas y Puerto Rico, a 2.28 costo y flete, y 3.18 derechos pagos, los compradores actuaron en seguida, y la presión bajista de los mismos produjo otras ventas a dos puntos menos.

Según los reportes recibidos a última hora de ayer, las ventas efectuadas durante el día fueron éstas: de 6,000 toneladas de Filipinas, para arribar a principios de marzo, al precio de 3.18, a la refinería de Godchaux, de New Orleans; de 2,000 toneladas de Cuba, para pronto embarque, a 2.28 costo y flete, a la National Sugar; de 1,000 toneladas de Filipinas, para arribar esta misma semana, a 3.16, a la Sucrest, y de 2,000 toneladas de igual procedencia para llegar el quince del mes que comienza, a igual precio, a McCahan.

La agencia Russell, en su información de última hora trasmitida por el hilo directo de Luis Mendoza y Compañía, confirma la anterior información de la manera siguiente:

«El crudo de costo y flete estuvo más flojo. Por la mañana, un refinador de New Orleans compró un cargamento de Filipinas a flote a 3.18c, pagando más tarde un refinador de un puerto secundario 3.16c cif, por azúcar del mismo origen a legar esta semana y el 15 de febrero. Localmente la cotización del disponible fué 2 puntos más baja a causa de la venta de azúcar de Cuba para pronto embarque al equivalente de 3.18c cif.»

MERCADO DE FUTUROS.—La mencionada agencia informaba respecto a la actuación de los crudos para entregas futuras, del contrato americano, que éstos tropezaron a última hora con ventas diseminadas de protección del disponible, cerrando más bajos que el lunes. Añadía la información, que noticias particulares decían que las compañías de navegación de Puerto Rico, se habían avenido a un arbitraje.

De dicho contrato No. 3 se vendieron en la Bolsa del Azúcar de New York, las cantidades siguientes: 2,000 toneladas en marzo; 100 en mayor; 1,000 en julio; 2,750 en septiembre y 300 en enero.

El contrato mundial perdió de dos y medio a tres y medio puntos, en relación con el cierre del lunes. Las ventas de este contrato fueron como sigue: 5,050 toneladas en marzo; 4,500 en mayo; 1,600 en julio; 2,900 en septiembre y 500 en enero.

MERCADO DE LONDRES.—Había crudos ofrecidos al equivalente de 1.04 y medio libre a bordo Cuba. Refiriéndose a este mercado, la agencia antes mencionada decía a última hora de ayer, que «estuvo deprimido a consecuencia de la nerviosidad reinante sobre la liquidación de la posición de marzo; la presión ejercida por el azúcar crudo, y el temor de que el Consejo Internacional Azucarero no tome acuerdo alguno acerca de las cuotas».

Las cotizaciones de la Terminal al cierre, fueron éstas:

	Cierre del 31	Cierre del 1o.
Febrero	5|4 ½	5|4
Marzo	5|7 ¾	5|4 ¾
Mayo	5|9 ¾	5|7 ½
Julio	5|10	5|8 ¼
Agosto	5|10¾	5|8 ½
Diciembre	6|0 ¼	5|10
Marzo		5|11

INFORME DE LAMBORN.—Los señores Lamborn, Hutchings and Company, dieron ayer tarde el siguiente informe sobre el mercado de crudos:

«El mercado de crudos abrió hoy con un tono más fácil, con limitadas ofertas de azúcares de Cuba y Puerto Rico, para embarques en febrero, y de las Filipinas, a flote y en posiciones de embarque, a la base de 3.18. Los refinadores eran compradores a la base de 3.15.

Al mediodía se anunció una venta de 6,000 toneladas de las Filipinas para llegar temprano en Marzo, a la base de 3.18 a la refinería Godchaux, de Nueva Orleans».

MERCADO DE ALGODON

Cierre ayer en New York:

Marzo	8.41
Mayo	8.48
Octubre	8.56
Diciembre	8.68

MERCADO DE SEDA

Cierre ayer en New York:

Marzo	148½
Mayo	147
Junio	147

GODOY-SAYÁN
SEGUROS Y FIANZAS
(INSURANCE AND BONDING)
TELEFONOS, M-9866 M-9867
AGUIAR 77 — HABANA, CUBA

Cotizaciones

NEW YORK, Febrero 1. (AP) —Cotizaciones al cierre de la Bolsa de New York:

Acciones:	691,590
Bonos:	$7.655,725

COTIZACION DE LA LIBRA

La libra esterlina se cotizó ayer, al cierre del mercado local, a $5.01½.

COTIZACION DE LA PESETA

La peseta española se cotizó ayer, al cierre del mercado local, a razón de 13.79 por dólar.

COTIZACION DEL FRANCO

El franco francés se cotizó ayer en el mercado local, a razón de 30.30 por dólar.

Cotizaciones de la Bolsa del Azúcar de Nueva York

NEW YORK, febrero 1o. (Por el hilo directo de Luis Mendoza y Compañía):

CONTRATO NO. 3

Meses	Abre	Max.	Min.	Cierre
Mar.	2.24	2.24	2.24	2.24
May.	2.27	2.27	2.26	2.26
Jul.	2.28	2.28	2.28	2.27
Sept.	2.28	2.28	2.28	2.28
Ene.	2.26	—	—	2.25

CONTRATO NO. 4

1938				
Mar.	107½	108	105	105
May.	110	110	107½	107½
Jul.	111	110½	110	109½
Sept.	113½	110½	110	112
1939				
Ene.	120½	116	116½	116¼
Mar.	121	117	117	117

Apreciación del Mercado de Azúcar

FEBRERO 1ro. DE 1938

	Ant.	Hoy
Costo y Flete		
Pronto embarque a E. Unidos	2.28	2.28
Flete desde la Costa Norte	0.15	0.15
Libre a Bordo—Pago Inmediato		
EE. UU. Cuota Libre	2.12	2.10
EE. UU. Cuota Retenida 1939	1.95	1.94
Cuota Mundial conjunto de las 3 clases	1.07	1.04
Cuota Local — ex-Almacén	0.95	0.92
Todas las Cuotas	1.72	1.69¼

Cuota de Colonos Alm. después de pagados impuestos $5.29 $5.21

(Esta apreciación es de Luis Mendoza y Compañía.)

LA TABACALERA COMPAÑIA DE SEGUROS S.A.
(Accidentes del Trabajo)
GARANTIA - PROTECCION - SERVICIO
Edif. Bacardí 201-21 Habana
Teléf. M-7388
Telégrafo «NICOSEGURO»

OMNIBUS
"LA CUBANA"

UNICOS EN CUBA CON CARROCERIAS DE ACERO Y CRISTALES INASTILLABLES

6 SALIDAS DIARIAS

TERMINAL EN HABANA: HOTEL NEW YORK, DRAGONES 16 (AL LADO DE LA CUBAN TELEPHONE)
TELEFONO A-7166
SALEN DE LA HABANA
4.30 a. m.—7 a. m.—12 m.—3 p. m.—6.30 p. m.—11 p. m.
LA SALIDA DE LAS 7.00 A. M. ES HASTA CAMAGUEY
LAS DEMAS DIRECTAS A SANTIAGO

Absurdos del proyecto Portocarrero

El Proyecto Portocarrero contra las compañías británicas y americanas operantes en Cuba, ha levantado

Están en peligro los cuatro hombres de ciencia que hacían observaciones sobre un témpano cerca del Polo

Una tempestad dividió el enorme bloque de hielo, dejándolo reducido a mil pies de largo por 650 de ancho, demasiado pequeño para que un aeroplano pueda aterrizar sobre él

MOSCU, Rusia, febrero 1o. (AP).—Cuatro hombres de ciencia rusos comunicaron hoy por radio que una violentísima tormenta ártica ha dividido el témpano de hielo, a la deriva por las soledades boreales, en el que su campamento de observaciones meteorológicas estuvo instalado durante ocho meses.

Inmediatamente el Departamento soviético de las rutas boreales activó los preparativos para rescatar al grupo, movilizando cinco aeroplanos y tres buques.

El comandante Ivan Papinin, que tiene a su cargo a los observadores rusos, informa que la tempestad desprendió el témpano del bloque de hielo a que estaba adherido, dejándolo reducido a un fragmento de mil pies de largo y 650 de ancho, demasiado pequeño para que un aeroplano pueda aterrizar en su superficie. Parte de los alimentos se perdieron, aunque los observadores pudieron salvar el principal stock de ellos. La posición del campamento, en los momentos de comunicar Papinin, era la de 74 grados de latitud Norte y 16 grados de longitud Oeste, o sea a 1,100 millas del Polo Norte, y en un punto al Nordeste de Groelandia.

El profesor Otto Schimett, jefe del Departamento de las Rutas Septentrionales, se apercibe a salir inmediatamente hacia Murmansk, a 900 millas al Norte de Moscú, y a unas mil del lugar en que se encuentra el campamento en peligro.

Además de los cinco aeroplanos y tres barcos que se están preparando, en breve serán movilizados otros tres aviones y dos buques, con objeto de acudir en auxilio de los exploradores, lo más pronto que sea posible.

Hay informes de que una tormenta, de intensidad ciclónica, está azotando el Mar de Groelandia, soplando un viento Nordeste de gran velocidad. Se tenía el propósito de aterrizar en el témpano de hielo de los exploradores a fines de febrero o principios de marzo, pero la inesperada tormenta ha cambiado los planes.

Aunque las grietas que rodean el campamento no ofrecen ningún peligro inmediato, se cree probable que los hombres de ciencia trasladen su estación.

Papinin ha trasmitido un mensaje inalámbrico que dice:

«Vamos a trasladar nuestra estación de emergencia. En caso de que se interrumpan las comunicaciones, no pasen cuidado.»

Preguntó, sin embargo, que la estación de radio de la isla Jan Mayen, entre Groenlandia y Spitzberg, donde esperan localizar su base de operaciones, escuche las señales en que se necesite ayuda.

Segismudo Levaneffsky y cinco compañeros desaparecieron durante el vuelo transpolar.

El «Taimyr» llevará 60 toneladas de combustible para sus aeroplanos y, también, 60 equipos de perros con la esperanza de que el barco pueda acercarse lo más posible al objeto de realizar después excursiones por el hielo.

Dos grandes aeroplanos dotados de dos motores se encuentran preparados en Moscú para hacer un vuelo a Barentsburg, en el archipiélago de Spitzbergen, con el fin de realizar el salvamento desde el aire si resultara posible.

Arenga Mussolini a las legiones en su fiesta-aniversario

Dice que Italia es fuerte y defenderá su porvenir y su paz contra cualquiera

ROMA, febrero 1o. AP.—Al festejarse hoy el décimo quinto aniversario de la organización de las milias fascistas, el primer ministro Benito Mussolini dirigió una alocución a las unidades que se congregaron en Roma para ser revistaras por el Duce. Las palabras de éste, escuchadas en medio de grandes ovaciones, fueron:

—Antes que nada, quiero deciros lo orgulloso que estoy de vosotros. Formáis una masa compacta que parece tener un solo rostro. Todo el que pudo ver la parada de las legiones fascistas en marzo de 1923 y tenga la fortuna de poder veros ahora, notará instantáneamente el enorme rpogreso que se ha hecho. Flanqueadas por otras fuerzas armadas del Estado con las cuales participan en sobrellevad las pesadas responsabilidades en la camaradería de los tiempos de paz, las milicias movilizadas durante la guerra los batallones propios, para trasmitir el heroico espíritu del fascismo, fiel siempre a la revolución.

—En estos últimos quince años las milicias habéis escrito páginas de gloria y de sangre en Libia, en Etiopía y en España. Ahora está lista para someterse a las pruebas más duras. Sé que solamente esperáis la llamada. Legionarios: muy pronto, después de sólo unos cuantos días de práctica, doce de vuestros batallones van a marchar por la Vía del Imperio con el nuevo paso de parada romano. Ese paso simbolizará la fuerza, la determinación y la energía de una novel generación de lictores. Es un paso de estilo difícil y fatigoso, que requiere mucha preparación. Por esa misma razón lo queremos. Es un paso que los hombres sedentarios, poltrones y holgazanes, nunca practicarán. Por eso adversarios proclaman que el paso es mismo lo hemos adoptado. Nuestros la más auténtica expresión del verdadero espíritu militarista. Por ello lo ejecutaremos perfectamente, ya que el pueblo italiano cuando quiere una cosa, sabe cómo realizarla.

—La Italia fascista es fuerte, tiene armas, sabe manejarlas, posee un solo mando y un alma templada en cuatro guerras. La Italia del Décimo Sexto año de la Era Fascita respeta todos los intereses, pero está dispuesta a defender su paz y su porvenir contra cualquiera. ¿Mecomprendéis?...

Los legionariso contestaron a una.

—¡Sí, sí!...

Francia lanza la iniciativa contra los raids aéreos

Inglaterra, desde luego, juzga buena la medida. Los ataques a Barcelona lo determinaron

PARIS, 1o (AP).—Francia comenzó hoy a gestionar el apoyo de otras naciones, para poner fin a los bombardeos de las poblaciones civiles españolas.

El primer ministro Chautemps anunció que, en colaboración con el Ministro de Estado Ivon Delbós, ha comenzado una serie de conferencias «para conseguir que otras potencias cooperen en la iniciativa», para lo cual se ha dirigido ya «una apelación urgente a los sentimientos humanitarios de los Gobiernos y los pueblos».

En los círculos oficiales se informa que en el plan de M. Chautemps está comprendida la ayuda de los Estados Unidos, cuyo embejador, William Bulliti, se entrevistó hoy con Delbós, aunque no se sabe de qué trataron.

El primer ministro declaró también que el Gobierno francés se considera en el deber de hacer todo lo poposible para conseguir un arreglo entre las autoridades de Barcelona y el régimen nacionalista, para poner fin a los raids aéreos contra las ciudades abiertas. Agregó que de Barcelona le comunicaron que estaban dispuestos a renunciar a los bombardeos, si el Gobierno de Salamanca estaba dispuesto a hacer lo mismo.

El Ministro de Defensa rojo, Indalecio Prieto, dijo el sábado que la aviación del Gobierno cesaría de bombardear ciudades fuera de la zona de guerra, si los nacionalistas también lo hacían.

Inglaterra se interesa en la iniciativa

LONDRES, febrero 2. (AP).—En los círculos oficiales británicos se acogió con gusto esta noche la iniciativa de Francia de gestionar el fin de los bombardeos aéreos de las ciudades abiertas españolas.

El secretario de Estado Eden ya había anunciado que el problema le preocupaba intensamente, al regresar el lunes a su cancillería, de vuelta de Ginebra.

El Comité de No Intervención apeló anteriormente al Gobierno de Salamanca y al régimen rojo de Barcelona para que acabaran ambos con todo bombardeo de poblaciones civiles. En fuentes bien enteradas se dice que el secretario Eden estudia ya los pasos que pueden darse en ese sentido.

EL BRASIL NO VOLVERA AL REGIMEN RESTRICCIONISTA DEL NEGOCIO CAFETALERO

NUEVA YORK, febrero 1ro. (AP).—Eurico Penteado, representante del departamento nacional del café del Brasil, dijo a la Associated Press que su país no tiene intención de reanudar las restricciones de la producción y venta del café y que ignora si seguirá destruyendo ese grano.

Cree el señor Pentaedo que las restricciones son muy dañinas a menos de que se aplicaran lealmente por todos los países productores, —dijo— y no piensa volver a ellas.

No espera Penteado que el Brasil piense ni quiera cooperar con los demás países cafetaleros.

UN TERREMOTO DE GRAN VIOLENCIA REGISTRADO POR LOS SISMOGRAFOS

NUEVA YORK, febrero 1. (AP).—El sismógrafo de la Universidad de Fordham registró hoy un terremoto devastador, y dos temblores de tierra de menos intensidad.

El Padre Joseph J. Lynch, sismólogo, dice que el terremoto fué el más intenso de que se tiene conocimiento, en los últimos diez años. Debido a la proximidad con que se produjeron los tres sismos, las agujas no marcaron debidamente, confundiéndose sus señales, hasta el punto de que fué imposible precisar exactamente dónde y a qué distancia estaba el epicentro del principal de ellos. Un cálculo aproximado lo sitúa a 9.500 kilómetros de Nueva York y en dirección de Australia. El segundo temblor de tierra ocurrió tres minutos después, en la misma dirección.

BREVES Y MUY BREVES

POR CORRESPONDENCIA.

Ruth. Sabes Alberto, tú eres el primer hombre a quien he besado en mi vida.

Alberto. Pues entonces, querida, debes haberlo aprendido muy bien por correspondencia. ((College Humor).

ESTADISTICA.

—El hecho es que los automóviles han disminuído las muertes de ancianos en este país.

—Así, lo creo. Es que hay menos gente que escapa para vivir hasta viejos. (Pathfinder)

SORPRENDIDOS

El vigilante Francisco Martínez, de la Segunda Estación, arrestó a Luis Pérez Pérez (a) «El rey de España», de 56 años y vecino de Industria 16, y Oscar González Rodríguez, de 38 años y de Vives 132, por haberlos sorprendido cuando en Monte y Cienfuegos trataban de sustraerle del bolsillo, la cartera a un turista.

LLEGAN A NATAL STOPPANI

RIO DE JANEIRO, febrero 1 (AP). El Sindicato «Kondor» anuncia que el aviador italiano Mario Stoppani llegó a las 3 y media de la tarde a Natal, en tránsito para Europa.

LOS AVIONES INGLESES MATARON EN PALESTINA A QUINCE TERRORISTAS

JERUSALEN, Palestina, febrero 1ro. (AP).—Los aviones de bombardeo británicos atacaron hoy a una banda de terroristas, previamente acorralada cerca de Kaifa, y dieron muerte a quince de ellos. Varios destacamentos de soldados ingleses están cooperando con la aviación en el esfuerzo para destruir a otra banda, formada por unos cien hombres, que está rodeada en una zona de bosques. Los aviones regresaron esta noche a su base.

Se sabe que los grupos de terroristas están formados por dirios, iraquis, transjordanianos y unos cuantos palestinos. Se han colocado alambradas electrificadas, en la frontera Norte, para impedir que las bandas de merodeadores penetren en Palestina.

MENOR DESAPARECIDO

En la Segunda Estación denunció Saturnina Antigua, de 77 años, y de Cuba 105, que desde el día anterior salió para el cine el menor Ernesto Gutiérrez Bautín, de 11 años, y como no ha regresado, teme le haya ocurrido alguna desgracia.

ANUNCIOS CLASIFICADOS DE ULTIMA HORA

COMPRAS

9 CASAS

SE COMPRA CASA CHICA, VEDAdo, con garage, cediendo crédito hipotecario nuevo, de cinco mil pesos. Magnífica garantía, resto efectivo También cedo crédito. No corredores: I-3983.

17 MUEBLES Y PRENDAS

COMPRO MUEBLES DE OFICINA: máquinas escribir, sumar y calcular, cajas caudales, archivos, sillas giratorias, baúles y maletas, oro, plata y brillantes. Pagamos más que nadie. «La Nacional», Villegas 93: A-9915.

U-1800: COMPRO MUEBLES

Pianos, máquinas de coser y escribir, objetos de arte, plata, porcelana, bronce, libros, antigüedades, neveras, oficina completa, archivos y lámparas. Todo cuanto represente valor. «El Ras»: U-1800.

A-8277: COMPRO MAQUINAS DE coser, máquinas de escribir, burós, archivos, prendas, objetos de arte, baúles, maletas, pianos, frigidaire, vajillas y ropa de hombre: Llame: A-8277.

VENTAS

48 CASAS

MARTINEZ Y PRIETO

HABANA

San José, dos plantas: sala, saleta, 4 cuartos: 12,500 pesos; San José, 3 plantas con establecimientos renta 225 pesos, en 25,000 pesos; Factoría, dos plantas: 10,000 pesos. Martínez y Prieto, O-Reilly 23: A-6951 e I-3456.

Concordia, 2 plantas: 12,500 pesos; San José, dos plantas, sala, recibidor, dos cuartos, cielo raso: 6,500 pesos; Misión dos plantas: 7,500 pesos, moderna. Martínez y Prieto, O-Reilly 23: A-6951 e I-3456

VEDADO

Calle 15, una planta, jardín, portal, sala, comedor, 4 cuartos y garage: 15,300 pesos; calle 21, dos plantas: 8,500 pesos; calle C, una planta, 10 por 25: 13,500 pesos. Martínez y Prieto O-Reilly 23: A-6951 e I-3456.

Calle 23, tres plantas, moderna, sala, recibidor, 3 cuartos, comedor: 18,50 pesos; calle 15, esquina: 50,000 pesos; calle A., 2 plantas independientes: 11,000 pesos. Martínez y Prieto.

ALMENDARES Y ALTURAS

Avenida La Paz, gran casa, una planta: 15,000 pesos; calle E, jardín, portal, sala, galería, 3 cuartos, comedor, garaga, cuarto de chofer y de criado: 6,500 pesos. Martínez y Prieto, O-Reilly 23: A-6951.

VIBORA

Juan Delgado: 5,600 pesos, jardín, portal, sala, galería, 3 cuartos, patio y traspatio; Santos Suárez chalet dos plantas, jardín, portal, sala, garage, 3 cuartos Altos: 4 cuartos: A-6951 e I-3456.

Buenaventura, portal, sala, 3 cuartos, comedor, (cielo raso): 3,200 pesos; Calzada Víbora, 550 varas: 5,500 pesos; Avenida Serrano, 3 plantas, renta 110 pesos, en 12,500 pesos, moderna. Martínez y Prieto.

San Francisco, próximo Calzada, portal, sala, saleta, 3 cuartos, comedor, cuarto y servicio de criados: 6,700 pesos; Avenida Santa Catalina, gran casa, jardín, portal, sala, hall, 4 cuartos comedor, cuarto de criado y garage: A-6951.

2,000 pesos, Dolores, portal, sala, 2 cuartos, comedor; otra, jardín, portal, sala, 3 cuartos, comedor, monolítica: 3,300 pesos; Reyes: 3,500 pesos; Delicias: 5,500 pesos; Estrada Palma, dos plantas: 12,500 pesos. Martínez y Prieto, O-Reilly 23: A-6951 e I-3456.

PARA HIPOTECAS, VEA A MARTINEZ Y PRIETO
O-REILLY NUM. 23. A-6951

UN SERVICIO **GRATUITO** *útil y eficiente ha establecido el* **DIARIO DE LA MARINA**

para divulgar, aún más por medio de las carteleras que ha instalado en los portales de su edificio, la publicidad de los anuncios económicos clasificados, que aparecen diariamente en sus páginas.

DIARIO DE LA MARINA

publica más anuncios económicos que los que aparecen diariamente en todos los demás periódicos.

FALLECIO EN EL HOSPITAL UNA SEÑORA QUE SE QUEMO

Dejó de existir ayer la Sra. Amelia Rodríguez Alvarez, de 28 años de edad, vecina de la finca «Barnet», en Güira de Melena, a consecuencia de las intensas quemaduras que recibió días pasados, al incendiarse sus vestidos con ánimo de suicidarse.

ABURRIDA DE LA VIDA

En el segundo centro de socorro fué asistida de graves síntomas de intoxicación, Alejandrina Jiménez González, de 32 años, vecina de Sitios número 56. Sufrió el mal que padece al ingerir cinco pastillas de permanganato por estar aburrida de la vida.

VENTAS

48 CASAS

SE VENDE O SE ALQUILA UNA CAsa con frente para comercio, tres cuartos, comedor y cocina con 700 metros de terreno, de mampostería. Carretera de Managua y San Agustín. Arroyo Apolo. Informan Agustina Nro 161 entre Gertrudis y Josefina, Víbora.

VENDO EN BUENAVISTA CASA MOderna, techos monolíticos, 2 cuartos, baño intercalado, Ganga, 2,000 pesos, otra en la Víbora, cinco cuartos de 4x4 5.000 pesos Trato directo, teléfono X-1917

CALLE SAN RAFAEL, DE GALIANO a Belascoaín, dos plantas. Mide 9 por 35 metros: 15.500 pesos; otra, calle Lamparilla, 10 por 25 metros: 10.500 pesos. Marrero, Aguiar 27: M-7774.

VEDADO: PROPIEDAD, FRENTE calle Línea, entre calles letras. Mide 800 metros: 28 pesos metro. En solares, tengo esquinas, centros y parcelas, lo que desee. Marrero, Aguiar 27: M-7774.

49 SOLARES

SE VENDE ESQUINA DE SOMBRA Steinhart y Robau solar frente a doble línea de tranvías. 31,25 por 44.82 o sean 1400 varas. Informes su dueño FO-2928

MIRAMAR

Séptima Avenida entre 22 y 24, sombra, alto: $4.50 vara.

Esquina de sombra, calle Cuatro y Primera Avenida, a $4 00 vara.

Calle Catorce, entre Tercera y Quinta, dos solares de sol, a $4.00 vara. Alberto G Mendoza, Amargura núm. 23: M-9494.

OPORTUNIDAD: INFANTA Y 25, TErreno. Mide 42 por 42, todo o parte: 22 pesos metro; esquina, frente a la Universidad, 600 metros: 20 pesos metro. Marrero, Aguiar 27: M-7774.

51 ESTABLECIMIENTOS

VENDO GRAN CAFE, CALLE COmercial, propio 2 socios, contrato seis años, alquiler 24 pesos, venta 60 pesos, en 7,000 pesos; bodega en Jesús del Monte, cantinera, sola en esquina: 800 pesos, alquiler 14 pesos, venta 30 pesos. **Carballo, café «La Diana», Reina y Aguila.**

53 AUTOMOVILES - ACCESORIOS

GANGA EN 150 PESOS VENDO COUpé La Salle del 29 en excelentes condiciones. Cinco gomas nuevas, una sin rodar. Se puede ver en Aguacate 19. Informes M-2438

CHEVROLET DEL 34 Y 35

Aproveche las oportunidades más grande de adquirir estos autos, en perfectas condiciones de mecánica y grandes facilidades de pago. Alejandro Sobrino, Auto Mundial, S. A., 19 y 23, Vedado.

LINCOLN DEL 36 Y 37

Vendo Lincoln en perfecto estado de mecánica, gomas y pintura. Damos grandes facilidades para el pago. Pregunte por A. Vaunucci, Auto Mundial, S. A., 23 y 10, Vedado.

FORD DEL 35 Y 36

Las mejores gangas del año, de 4 puertas, revisados y garantizados, con grandes facilidades de pago. Pregunte por J. M. Otero, Auto Mundial, S. A., 23 y 10, Vedado.

MUESTRAS GANGAS

En automóviles y camiones de uso, sobre la mejor oferta que hay en el Mercado. Grandes facilidades de pago. No compre sin visitarno. Bolsa de Carros de Uso, Arbol Seco y Desagüe.

VENDO CAMION CHEVROLET 28, de reparto. Cristina 62, garage «El Central de Agua Dulce», y Serafines y Vega. Pablo Irure Tagoyera.

56 MUEBLES Y PRENDAS

VERDADERA GANGA. POR EMBARcar vendo Refrigerador moderno, en 60 pesos. Costó trescientos pesos. Neptuno 115 altos, segundo piso.

GRAN LIQUIDACION DE CAJAS registradoras «National», de todos tamaños, con garantía mecánica. «La Nacional», Villegas 93, entre Teniente Rey y Amargura. Telf. A-9915.

MAQUINA «SINGER», DE OVILLO central, completamente nueva: 25 pesos; otra, en 18 pesos; otra, lanzadera: 10 pesos; radio: 15 pesos. Prado 31, bajos entre Refugio y Genios.

57 UTILES DE OFICINA

MUEBLES DE OFICINA

Compro y vendo: máquinas escribir, sumar, calcular, mimeógrafos, archivos, cajas hierro, bibliotecas, pupitres, juegos recibidor, satélites, libreros, carpetas, sillas giratorias, O-Reilly 58, entre Habana y Compostela: M-8638.

MUEBLES DE OFICINA

VENDO Y COMPRO

Burós, sillas giratorias, pupitres, libreros, satélites, juegos de recibidor.

CAJAS DE HIERRO

Cajas de archivos, armarios de acero, archivos, tarjeteros, Kardex. Aproveche la liquidación de un lote de máquinas de escribir y sumar.

MAQUINAS DE ESCRIBIR

Sumar, calcular, mimeógrafos y adresógrafos.

«LA NACIONAL»
Villegas núm. 93. entre Teniente Rey y Amargura. Telf. A-9915.

CAJAS DE HIERRO

Vendo y compro: muebles de oficina de todas clases, máquinas escribir, sumar, calcular, satélites, tarjeteros, bibliotecas, percheros, relojes de pared, pupitres y juegos recibidor. O-Reilly 58, entre Habana y Compostela: M-8638

60 INSTRUMENTOS DE MUSICA

SAN MARIANO 118, VIBORA. SE ALquila, entre San Lázaro y San Anastasio: jardín, portal, sala, saleta, cuatro cuartos, baño intercalado, comedor, cocina, cuarto de criados, patio y traspatio. Llaves en el 107. Dueño: Villegas 78 ferretería. Telfs. M-3502 e I-5929.

61 DE ANIMALES

VENDO JACA MORO CONCHA, 6 años, 7 cuartas, buena caminadora. También yegua 6 y media, buena caminadora y potranca muy fina, barato. Gangas. Vega, calle Sol, Arroyo Arenas.

VACAS

Recentinas, de pura raza. Si necesita, no compre sin antes ver las que hay en la finca «Limones», sita en la carretera de Vento, kilómetro 6 y Avenida Boyeros. La ruta 76, lo deja en la puerta. Informes: Telfs. I-6139 y M-2189, F. Fernández.

62 OBJETOS VARIOS

HORROROSA GANGA. VENDO BOnita lancha tipo semi-V motor francés cuatro cilindros, sumamente económico, ideal para pesca y paseo, velocidad quince millas por hora. Polo, Puente de Pote.

ALQUILERES

79 HOTELES

LAS TULLERIAS

Hotel y restaurant. Comer y dormir bien es el primer factor para conservar la salud. Ningún otro lugar como éste y a la vez ahorrará dinero. Háganos una visita. Monserrate 91, entre Lamparilla y Obrapía.

80 CASAS DE HUESPEDES

MAGNIFICAS Y GRANDES HABITAciones, se alquilan con todo servicio. Comida inmejorable, agua caliente y fría en los baños. Calle 17 número 256, Vedado. Telf. M-3837.

GRAN RESIDENCIA FAMILIAR, EN Malecón 75, entre Manrique y San Nicolás, amplias habitaciones; agua caliente y fría, excelente comida; precios especiales. Luz a todas horas. Telf M-7379.

81 CASAS DE COMIDAS

SE SIRVEN CANTINAS A DOMICILIo. Comida criolla y española, con mercancías de primera. Una persona: 50 cts., dos personas: 70 cts. Comida variada. Habana núm. 89. Telf. A-6515.

82 APARTAMENTOS

MURALLA 83, POR CRISTO ALQUIlo frescos higiénicos apartamentos hombres solos, siete y ocho pesos.

VILLEGAS 23, EDIFICIO DE APARtamentos: 28 y 25 pesos, de sala, dormitorio, cocina y baño, sin estrenar Informes: Departamento de Administración de Bienes, bufete de Arellano: M-3936.

MAGNIFICAS OFICINAS, MODERnas, propias para hombres de negocio. Se alquilan en lo mejor de La Habana: bajos de **El Gato Negro,** Obispo 65. Informes: Cacheiro. Telf. A-7780.

UN APARTAMENTO CON TODAS las comodidades: agua caliente, teléfono, etc. Se alquila muy barato, en el moderno edificio de San Rafael 37, altos, a media cuadra de Galiano.

SE ALQUILAN APARTAMENTOS modernos, en San Miguel 96, a una cuadra de Galiano. Informan en la tintorería.

84 HABITACIONES

ALQUILO JUNTOS O SEPARADOS, dos cuartos, construcción moderna, exclusivamente para guardar muebles: 40 pesos uno. Casa familia Informes: F-4895. Calle 12 número 107, Vedado.

VIRTUDES 93, ALTOS, UNA CUAdra de Galiano, alquilo habitación muy clara y fresca, con lavamanos a hombres solos del comercio o matrimonio sin niños, casa familiar. Se cambian referencias.

CONSULADO NUM. 126

Hermosas habitaciones, vista calle; otra interior, agua caliente, teléfono y esmerada limpieza. Para personas mayores, que sean decentes y quieran vivir así, no las hay mejores.

DOS HABITACIONES MUY BARAtas, se alquilan en el lugar más céntrico de La Habana: Galiano 68, altos de «La Opera».

SE ALQUILAN HABITACIONES Y departamentos muy ventilados, con lavabos, agua fría y caliente, con asistencia. Habana número 89, entre Lamparilla y Amargura.

NEPTUNO 64, PRIMER PISO, ALquilo haitabición-dé..úCtCHRDLUU quilo habitación lujosamente amueblada, con toda asistencia. Muy buena comida, para matrimonio o dos compañeros. Precios económicos. Sólo a personas decentes. Telf. M-1331.

MONSERRATE 93, ALTOS, ENTRE Lamparilla y Obrapía, se alquila una habitación con lavabo agua corriente y muebles, en 10 pesos. Otros informes en la misma.

85 NAVES - LOCALES

ALQUILAMOS EL MAGNIFICO LOcal de trescientos metros cuadrados de Concha 19-A y 21 entre Atarés y Acierto (Luyanó) propio para quien desee instalar un negocio en lugar de buen aspecto. Informes teléfono X-1608 y X-1908

15 PESOS

Goicuría y Avenida de Acosta. Magnífico local, en 22 pesos, propio para comercio o depósito. Informan en la misma, de 8 a 12 y de 2 a 6.

$35

En el mejor lugar de La Habana: O-Reilly esquina a Habana, un magnífico local propio para comercio, depósito u oficina. Informan en el mismo, de 8 a 12 y de 2 a 6. Oficinas: Genios y

SE ALQUILA UNA NAVE EN DEsagüe entre Franco y Subirana. La llave en la bodega. Informes: Telf. F-6332.

87 HABANA

ALQUILO: LUGAREÑO 28, ALTOS, esquina a Luaces, terraza, sala, recibidor, tres cuartos, baño completo intercalado, comedor al fondo, cocina, cuarto y baño criados. Aguilera, Mercaderes 27. M-8628 y U-6509

SE ALQUILAN LOS BAJOS DE SAN Lázaro 37, entre Industria y Cárcel, compuestos de sala, saleta, baño intercalado, 4 habitaciones, cuarto de criados servicios sanitarios, comedor y cocina.

SE ALQUILAN LOS MODERNOS BAjos de la casa calle Malecón Nro. 72, esquina a San Nicolás, se compone de sala: comedor, tres cuartos, baño intercalado, pantry, cocina y demás servicios. Se puede ver de 9 a.m. a 5 p.m. Informes: San Ignacio Nro. 50 teléfono A-7501

VIVES 82 CASI ESQUINA A ALAMbique, tranvías, transibús, guaguas pasan por el frente. Sala, 3 cuartos, saleta, etc. Llave en bodega. Informes Jesús del Monte 920 frente a Pocito.

SE ALQUILAN ACABADOS DE reformar, los espaciosos y ventilados altos de Consulado número 78, entre Refugio y Colón. Informan en la misma, de 8 a 11 y de 2 a 5 p. m.

CASAS DE GRAN LUJO, PARA PERSONAS DE GUSTO

En 34 pesos se alquila la fresca la fresca y ventilada casa baja, sin altos, calle Agustín Alvarez número 5, entre Marqués González y Oquendo, a dos cuadras de la Secretaría de Justicia y de la Calzada de Belascoaín, con abundante agua: sala, saleta corrida, tres habitaciones, baño intercalado de colores, lujosamente decorada, cocina preparada para gas y carbón, calentador, lavaderos y servicio de criados Toma corriente para radio, refrigerador, teléfono, etc. Llaves en el número 10. Informes: Francisco Torres, Aguiar núm. 65. Telf. A-7830.

PISO NUEVO: $30.00 MONTE NUM. 267

Entre Carmen y Rastro: sala, saleta, tres habitaciones, baño intercalado, comedor, cocina, calentador de gas y servicios de criados. Informes y llaves: Monte 319. Telf. A-6045.

ALQUILERES

87 HABANA

ESQUINA DE TEJAS, VELAZQUEZ 13 entre Infanta y San Joaquín, bajos modernos: sala, saleta, tres cuartos, baño intercalado: 30 pesos. Llaves: Velázquez 9. Informes: M-8712.

SE ALQUILA BONITA CASA NUEva de sala, comedor, 4 habitaciones amplias, portal, baño intercalado completo, agua fría y caliente. Arango 465, esquina a Fábrica Informan en la bodega o Villegas 34.

ALQUILO LOS BAJOS DE FERNANdina número 72: sala, 3 cuartos, baño, cocina y comedor. Informan: Telf. M-1420.

SE ALQUILAN EN COMPOSTELA número 75, entre Teniente Rey y Amargura, espaciosos y frescos apartamentos y habitaciones, acabados de pintar. Llaves e informes en la misma. Propietario: Francisco Torres, edificio Pedroso, apartamento 65.

ALQUILO: ESCOBAR 51, ALTOS, entre Animas y Virtudes, de construcción moderna: sala, dos cuartos, baño y cocina. Precio: 30 pesos

SE ALQUILA SEGUNDO PISO DE San Miguel 166, entre Gervasio y Escobar: sala, saleta, comedor, cuatro habitaciones, baño intercalado y demás comodidades. Informan en la misma.

ALQUILO: 40 PESOS, PRECIOSO SEgundo piso, Infanta 8, entre San Lázaro y Jovellar, solamente para corta familia. Mucha agua y ventilación. Llaves, la misma. Informes dueña: Telf. FO-2189.

SE ALQUILA MODERNO PISO BAjo, San Nicolás 141: sala, habitación, comedor, cuarto de baño completo y cocina de gas. La llave en la misma.

SE ALQUILAN DOS CASITAS, DE sala, cuarto, comedor y baño, juntas o separadas, propias para vidriera: 22 pesos. Luz núm. 26.

ECONOMICAS

Casas de sala, saleta, comedor dos y tres cuartos, baño intercalado, cocina, cuarto y servicio de criados, en los mejores lugares de la ciudad.

Aguacate 75, bajos	$34.00
18 entre 9 y 11	20.00
Vigía núm. 11	14.00
Pasaje Infante esquina Mayía Rodríguez	15.00
Lugareño 23, altos	32.00
Marina Nro. 2, de 10.00	30 00
Marina No. 16-C, de $15 a..	40.00
Trece Esq. a M. Maine, de 27 a	30.00
Doce y 23	21.00
Pasaje Infante 15	17 00
Paz 56, altos	40.00

Departamentos de una y dos habitaciones con baño.

Lindero 24	13.00
Amistad 68	17.00
Dragones 12	$13.00
Cuba y Tejadillo, altos $38.00 y	$40.00
Santa Irene 94, bajos	10.00
Genios y Morro, edificio Gómez	25.00
Cueto 91-F	20.00
20 y 21, Vedado	20.00
Paz 56, altos	40.00
San Bernardino 93	10 00
Calle 22 núm. 24-A., altos	12.00

Informan en las mismas. Para verlas, de 8 a 12 y de 2 a 6.

OFICINAS: GENIOS ESQUINA A MORRO. TELEFONO M-6747

88 VEDADO

SE ALQUILA CASA SALA, COMEdor 3 habitaciones y 3 de criados, garage, jardín, patio, etc. 50 pesos, mensuales. Calle 15 Nro. 1205 entre 18 y 20 Vedado.

SE ALQUILAN LOS HERMOSOS ALtos de 17 Nro. 356 entre G y H, Vedado. Terraza, sala, comedor, habitaciones, baño completo, cocina cuarto y servicio de criados. Precio $70. La llave en los bajos. Informan Telf. FO-2368

VEDADO: 27 ESQUINA A 6, MAGNIficos altos y bajos. Se alquilan: portales, terrazas, livingroom, comedor c,4uartos, 2 baños intercalados, closets garage y demás comodidades. Visible a todas horas. Precio: 80 y 85 pesos: FO-3749.

SE ALQUILA UNA MODERNA CAsa de esquina altos en la calle de Línea y 14, Vedado. Informan en la bodega.

LOS MEJORES ALTOS: VEDADO, segundo piso, propio dos matrimonios: cuatro dormitorios, dos baños intercalados, hall central, sala, saleta, comedor, portal, garage lavadero y servicio de criados 25 esquina a O.

SE ALQUILAN LOS MODERNOS BAjos, calle 19 número 203, entre J. y K., Vedado: jardín portal, sala, comedor, 3 cuartos baño intercalado y cocina de gas. Telf. F-4834

VEDADO: SE ALQUILAN LOS ESpléndidos bajos, calle 25 número 306, entre L. y M., sala, saleta, gabinete, comedor, 5 hermosas habitaciones, 2 baños y garage para 3 máquinas. La llave en los altos. Informes: Telf. F-3122.

CALLE 27 NUMERO 710, ENTRE A. y B., se alquilan modernos bajos, con 4 habitaciones, baño intercalado, sala y demás comodidades. Llaves: esquina A. Dueño: de 9 a 11, en la misma.

90 MARIANAO - REPARTOS

BUEN RETIRO. AVENIDA COLUMbia y Panorama. Se alquilan los modernos altos sala, tres dormitorios, baño intercalado, comedor, cocina y cuarto criada. Fresquísimos. Informan en los mismos. 45 pesos.

91 JESUS DEL MONTE - VIBORA

JESUS DEL MONTE 916 ENTRE Luz y Pocito casa cómoda fresca, portal, sala, hall con cuartos a ambos lados con sus lavabos patio, etc. Llave e informan Nro. 920

SE ALQUILA: LOMA DE CHAPLE, calle Luz número 5, chalet compuesto de garage, sala, 3 cuartos, comedor, baño, cuarto y servicio de criados. Informan: 10 de Octubre 569. Telf I-6700.

92 SANTOS SUAREZ - MENDOZA

SE ALQUILA EN PAZ 20, ESQUINA a Santos Suárez, con sala, comedor, tres habitaciones, baño, cocina, cuarto y servicio de criados. Informan: Telf. F0-1914.

SE SOLICITAN

SOLICITUD DE ALQUILERES

VEDADO: SOLICITO ALQUILAR casa moderna, que tenga 4 cuartos, dos baños, garage y jardín. Informes: Telf. FO-2430. Sr. Manache.

100 PERSONAS DE IGNORADO PARADERO

PERDIDA. —DE LA CASA CALLE 30 esquina a Séptima Av. ha desaparecido un perro Fox Terrier de pelo alambrado, blanco con una mancha negra en el costado derecho, y que entiende por «Bocasa». Se gratificará al que lo entregue o dé razón de él. Telf. FO-1087

103 CRIADAS - CRIADOS

SE SOLICITA JOVEN DE COLOR, formal y trabajadora, para servir la mesa y corta limpieza. Sueldo: 10 pesos, casa, comida y uniformes. Se exijen referencias. Calle 32, entre Quinta y Séptima, Miramar.

104 COCINERAS Y COCINEROS

SOLICITO BUENA COCINERA, QUE también haga corta limpieza, para tres personas. Calle 13 número 405, bajos, entre F. y G., Vedado.

SE SOLICITAN

104 COCINERAS Y COCINEROS

SE SOLICITA UNA COCINERA QUE duerma en la colocación, si no sabe cocinar que no se presente. Sueldo: 8 pesos. Calle 8, sin, entre A y B Reparto Benítez Marianao.

SOLICITO BUENA COCINERA, QUE haga limpieza para matrimonio solo. Si no cocina bien, no debe presentarse. Infanta 75-A., primer piso, entre Jesús Peregrino y Salud. Sueldo: 10 pesos.

114 AGENTES - VENDEDORES

OFRECEMOS UNA MAGNIFICA oportunidad de ganar 90 pesos mensuales a toda persona que esté dispuesta a trabajar en un nuevo giro Cristóbal A. Zamora, Edificio La Metropolitana 720 de 2 a 5 p.m.

116 SOCIOS

SOLICITO SOCIO CON 1,000 PESOS, para negocio en marcha, arantizo 100 pesos mensuales, trabajo solamente. Administro libro en forma Cuba núm 61, de 9 a 4. Rodríguez.

117 SOLICITUDES VARIAS

FARMACEUTICO DE GRAN EXPEriencia, desea aceptar regencia activa, trabajando en la misma. Va al campo, donde quiera. Informes: Bello, corresponsal, droguería Sarrá, Habana.

VENDEDORES

Necesito 10 hombres aptos, para vender refrigeradores. Gastos pagos y comisiones. Informan: «La Moda», Neptuno 115, mueblería.

**SOLICITO UN J

Profesionales

3 DRES. EN MEDICINA

MEDICOS ESPECIALISTAS
LAMPARILLA 41, ENTRE AGUACATE Y COMPOSTELA: A-7143
Cirujanos, parteros, OCULISTAS dentistas y comadronas. ALMORRANAS CURADAS RADICALMENTE SIN OPERACION. Impotencia, blenorragia, asma y demás enfermedades. CLINICA Y LABORATORIOS INCORPORADOS. Reconocimientos: $1.00; Consultas: 0.50; Extracciones: 0.50. Trabajos dentales garantizados. CIRUGIA PLASTICA, OBESIDAD DELGADEZ, TATUAJES BERRUGAS SENOS, forúnculos, manchas y otros defectos quitados y corregidos. ATENCIONES: DE 2 A 7 P. M. DIAS FESTIVOS: DE 10 A 12 A. M. GABINETE: LAMPARILLA No. 41

VIAS URINARIAS
(XCLUSIVAMENTE)
Enfermedades de los riñones, vejiga, próstata, testículos, gonorreas y sus complicaciones. Resectoscopia de la hipertrofia prostática y electrolisis de las estreceses uretrales. (Método Thompson). Impotencia en todas sus formas. Generandi, Cocundi, Espermatorrea. Debilidad sexual. Extracción de cálculos Renales y Vesicales. Consultas y Reconocimientos gratis 5 p. m. a 7 p. m., Consulado 39, (primer piso) entre Genios y Refugio.

DR. A. DI GREGORIO
Especialista en Tuberculosis. Tratamiento médico de los tumores benignos y malignos (Calma el dolor; evita la metastases)). Reumatismo-Artropatías crónicas. Enfermedades crónicas en general. Aguila 91, de 3 a 6. Telf. M-4127

DR. FRANCISCO J. DE VELASCO
Corazón, Pulmones, Estómago e Intestinos

DR. RUBEN DE VELASCO
Corazón, pulmones, enfermedades de los niños. Consultas de 1 a 3, días laborables. Horas especiales previo aviso. Salud 34 Telf. M-6068.

DR. CARLOS LAMAR
Asma. Tuberculosis. Bronquitis. Especializado en la curación del Asma por un procedimiento especial. Tratamiento de todas las enfermedades del pulmón y de los bronquios y la Colitis. Consultas de 1 a 4, martes, jueves y sábados. Virtudes 130, altos. Teléfono U-1809.

DR. J. R. Alvarez Chacón
HERNISTA
Ex-Director de «La Benéfica». del Centro Gallego
Edificio «América». Joyellar esquina a N.
Telfs. U-5400 y FO-1361
Cura radical de la hernia, sin recurrir a operación ni al uso permanente del braguero. Desprovista de peligro, dolor y complicaciones de todo género. El paciente puede continuar sus ocupaciones habituales durante el tratamiento.
CONSULTAS, TURNO FIJO

DR. JOSE ALFONSO
Ex especialista del Centro Asturiano: ojos, garganta, nariz y oídos. Consultas mutualizables, de 10 a 12 y de 4 a 5: $1.00; de 2 a 4: $3.00. Turno fijo: $5.00. Operaciones módicas, Monte 386. Telf. M-2330.

DR. OCTAVIO RIVERO
Asma, tuberculosis, enfermedades pulmonares y alérgicas.
(Coriza, urticaria),
Ex asistente Servicio del profesor Sayé (Barcelona; ex jefe clínico Dispensario Antituberculoso Municipal. Consultas: lunes, miércoles y viernes, 12 a 2 p. m. Hora fija, previo aviso. Campanario 43. M-6258.

DR. ANTONIO PITA
Enfermedades nerviosas y endocrinas
Contando con un bien montado Instituto de Fisioterapia. Tratamiento efectivo de la neurastenia, impotencia, frigidez sexual, enfermedades crónicas y glandulares, etc. Novísimo método de estimulación Vago-Simpático. No visita, ni da consultas por Correo. Conulta previamente concedida: $10.00. Consultas de 2 a 4 p. m. $2.00, San Lázaro 45, a una cuadra de Prado y Malecón. Telf. A-9292.

DR. J. B. RUIZ
Ex-especialista del Centro Gallego de los hospitales de Filadelfia y New York. Especialista vías urinarias, venéreo, sífilis y trastornos sexual. Uretroscopía y Cistoscopía. Consultas de 1 a 3 Trocadero 35.

DR. A. VENERO
Curación rápida de enfermedades venéreas impotencia, sífilis, electricidad médica, diatermia, ozoterapia, etc. Cuota semanal. Consultas: de 10 a 12 m. y de 4 a 6 p. m. San Miguel 55, esquina a San Nicolás. Telf. A-9380.

INSTITUTO DEL VIEJO
NEPTUNO 120
Especializado en el tratamiento de enfermos de más de 40 años. Servicio permanente. Laboratorio. Visitas domiciliarias. Curaciones. Consultas. Electricidad médica. Farmacia. Especialistas. Clínica. CUOTA MENSUAL $1.50 Obsequiamos el primer recibo.

DR. A. LABRADOR
Especialidad en enfermedades de señoras, flujos crónicos, venéreos y sífilis, corazón, riñones y pulmones, inyecciones intravenosas. Se hacen toda clase de análisis. Consultas gratis de 8 a 1½ y media. Pagas, de 2 a 5. Angeles No. 3, entre Reina y Estrella. A-0801

DR. ALFREDO COMAS
Especialista del Instituto del Cancer. Enfermedades venéreas, sífilis impotencia, afecciones de señoras, tumores del útero y pechos. Aplicaciones del Radium. Horas: de 2 a 5. Telf. M-7728. San Nicolás 70, Habana.

DR. BARBA INCLAN
MEDICO CIRUJANO
Especialista en Huesos, Articulaciones y Músculos. Cirujano ortopédico Hospital de la Policía Nacional, asistente Hospital Mercedes y ayudante del Profesor Inclán. Consultas diarias de 2 a 3 p.m. en San Rafael 153 F, altos, entre Hospital y Espada. Consultas de $3 a $5 según hora. Telf. U-1224

5 DENTISTAS

DR. ALFREDO CARNOT
Cirujano Dentista. —Teniente Rey esquina a Mercaderes, altos. Teléfono: A-9310. Consultas diarias de 8 a.m. a 7 p.m.

DR. ARMANDO CRUCET
Cirujano dental y oral, de la facultal de Pennsylvania y del Garestson Hospital of Oral Sugery. Ex profesor de la Moffit Porcelain Dental School de Filadelfia.
Tratamiento médico quirúrgico de la piorrea alveolar, dentadura de porcelana, cordales impactados, Rayos X, diaterma, electro coagulación. Infrarojo. Alta frecuencia. Rayos Violeta.
Consultas por hora fija.
Paseo núm. 17, entre Línea y Calzada, Vedado.
Telf. F-5153.

DR. J. M. GATELL
CIRUJANO DENTISTA
Calle Habana núm. 98, entre Obispo y Obrapía.
Especialista en extracciones, puentes, coronas de oro y platino y dentaduras postizas. Arreglo de puentes y planchas en el día. A los clientes que lo deseen los termino en 24 horas. Facilidades de pago. Consultas de 8 a 8. Telf. A-8335.

Profesionales

5 DENTISTAS

6 COMADRONAS

CONSUELO RUDA
Comadrona, ex interna de la casa de salud «La Balear». Muchos años de práctica. Consultas gratis. Belascoaín 74 altos, esquina a Jesús Peregrino. Telf. U-5824.

ESTRELLA VIÑALS, COMADRONA de Asociación Cubana y Cooperativa Médica. Inyecciones a domicilio. Ultimos procedimientos San Rafael 152 L altos, entre Marqués González y Oquendo.

COMPRAS

15 MAQUINARIAS

COMPRO MOTOR DIEZEL DE 15 A 20 H. P. en buen estado arranque en frío. Bernaza 46, preguintar por Miguel.

17 MUEBLES Y PRENDAS

M-1661 COMPRO MUEBLES MOdernos, pianos, máquinas escribir, coser, oro, plata, brillantes, relojes, pared, objetos arte. Liquido casas completas. Pago más que nadie. «El Brillante»: M-1661.

M-7084. — COMPRO MUEBLES, MAquinas coser, escribir, objetos arte, lámparas, pianos, porcelanas, libros, cuadros, alfombras, vajillas diccionarios, baúles, maletas, antigüedades, neveras, ropa. Acudo enseguida, Teléfono M-7084.

U-3637: COMPRO MUEBLES, PIANO máquinas de coser y escribir, burós, objetos de arte, lámparas, porcelanas, antigüedades, efectos eléctricos, alfombras, plata, cuadros. Pago bien, acudo enseguida, «Varadero». Teléfono U-3637.

M-2680 COMPRA ROPA
Zapatos señora y caballero, paga mucho. Muebles, máquinas coser, escribir, baúles, maletas, libros, adornos, divisiones, mamparas. Liquido casas completas todo lo que usted quiera vender: M-2680.

U-5719: COMPRAMOS TODAS CLAses de muebles, objetos de Arte, antigüedades, piano, máquina de escribir, coser, efectos, oficina, baúles, maletas, enseres de establecimiento y cajas de caudales: U-5719.

U-6970: COMPRO MUEBLES, OBJEtos de arte, vajillas de porcelana y plata, máquinas de coser, escribir, pianos, pianolas Todo lo que tenga por vender. Operación rápida. Dinero en mano: U-6970.

Compramos:
Brillantes, platino, plata y oro
BAHAMONDE Y CIA.,
(Desde 1893)
Amistad 94, casi esquina a San José

Compro M-9136

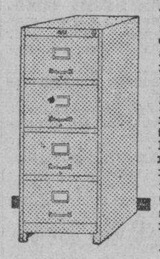

Muebles, máquinas de coser y escribir, contadoras, equipajes, lámparas, radios, neveras y objetos de arte.
Muebles de oficinas, archivos metálicos, cajas de hierro, divisiones, mamparas, cafés, fondas, barbería, molinos de café. Compro todo. Avise a esta casa. Tenemos gran surtido. Háganos una visita.

COMPRAMOS Y VENDEMOS
Casas, fincas, solares. Damos dinero en hipoteca, con rapidez y reserva. Construímos y reformamos edificios. López y Montalvo, Aguiar 81, departamento 325, Banco Boston. Telf. M-3872.

M-6720 COMPRO MUEBLES .CAsas completas piezas sueltas, máquinar coser escribir, neveras burós libreros, cajas archivos contadoras, vajillas, pianos, objetos arte. Telf. M-6720

COMPRO ROPA USADA DE CABALLEROS
Si usted tiene alguna ropa, zapatos, maletas en buen estado para vender, acuérdese, Martínez le paga bien. Villegas 70, esquina a Lamparilla. Teléfono M-2687.

A PARTICULARES EXCLUSIVAmente compro juego comedor, barguéño renacimiento o arte moderno, mediano en perfecto estado y bajo precio. No trato mueblistas. Llame X-2430

MAQUINAS
Compro de coser, escribir y sumar, muebles de oficina, ropa y objetos de arte. Pago mejor que nadie. Teléfono U-5983.

A-7795: COMPRA MUEBLES
De todas clases. Pagamos más que nadie. También vendemos, cambiamos y alquilamos No venda sin antes hacer una llamada: A-7795. Vamos en el acto. «La Honradez». Máximo Gómez núm. 85.

COMPRO MUEBLES
No venda sus muebles sin avisar al A-7190. Pago más que nadie y en el acto.
LA CASA OTERO
SUAREZ 45: A-7190
Hacemos muebles a capricho
Vendemos y cambiamos de todos precios y estilos: A-7190.

U-2530 COMPRO MUEBLES DE TOdas clases, adornos finos, pianos, máquinas coser y escribir, libros, vajillas plata. Pagamos bien. Negocio rápido. U-2530.

A-6628: COMPRO MUEBLES
Hogar, oficinas, objetos plata, marfil, porcelana, bronce, juegos café, bandejas, estatuas, jarrones, vajillas, cristalería, lámparas, alfombras, pianos, antigüedades baúles, escaparates, máquinas escribir y coser, archivos: A-6628.

COMPRAS

17 MUEBLES Y PRENDAS

A-6620: COMPRO MUEBLES
Juegos de cuarto, comedor, sala, piezas sueltas, neveras, refrigeradores, máquinas de coser y escribir, muebles de oficina, radios y equipajes. Liquido casas de huéspedes «La Moderna». Salud 3. A-6620

U-1488: COMPRO MUEBLES
Pianos, máquinas de coser y escribir, lámparas, objetos de Arte. «La Colonial», San Rafael número 152, casi esquina a Marqués González.
COMPRO RADIOS: U-1488

COMPRO: ORO, PLATA
Platino, joyas, objetos de arte, muebles para oficinas de todas clases, «La Nacional», Villegas número 93, entre Teniente Rey y Amargura. Telf. A-9915.

COMPRAMOS
Máquinas de coser, escribir, archivos, pianos, tapices, alfombras, objetos de arte, baúles, maletas, porcelanas, antigüedades, plata, adornos finos y bronces. Teléfono: A-9640. La Segunda Imperial, Corrales 187, esquina a Figuras. Atención rápida, tasación alta.

COMPRAMOS JOYAS
Antiguas y modernas, con brillantes, zafiros, rubíes y esmeraldas finas, oro, platino, plata y enchapes hasta en pedazos. Objetos de plata, bandejas juegos de café cubiertería u otros artículos. Rosarios de oro y plata, con cuentas de perlas, coral, amatistas, etc. Pagamos bien. Vamos a domicilio.
CARBALLAL Y HERMANOS,
San Rafael 138, entre Gervasio y Belascoaín. Telf. U-5784.

19 LIBROS E IMPRESOS

COMPRO LIBROS DE TODAS CLAses y en todas cantidades. Pago bien. Voy a domicilio. Dirijase a José Martí Librería La Escuela en Monte y Egido.

COMPRO LIBROS EN TODAS CANtidades, los pago bien. Avise a Manuel Collía, Bolívar 49 (Reina) entrada por Rayo. Teléfono M-2632. Voy a domicilio.

COMPRO LIBROS DE TODAS CLAses bibliotecas, texto etc. Llame M-9017 Voy inmediatamente. Librería «Venecia» Obispo 82 casi esquina a Villegas M-9017

NO REGALE SUS LIBROS ANTIguos, a librerías de viejo. La librería ALBELA, se los compra, pagándole más que nadie. Belascoaín casi esquina a San Rafael. Telf. U-5783

CAMBIOS

24 CASAS

CAMBIO CASA, HABANA, BUENA renta, libre gravamen, por finca cerca Habana, frente carretera Informes: José Vila, Habana 57. Telf. A-6024.

Arrendamientos

A-1 FINCAS RUSTICAS-URBANAS

NECESITO FINCA PEQUEÑA PROvincia de la Habana, con dos viviendas, o una de dos pisos. También me interesa por dos casitas que tengan patio de tierra. Escriba a Sra. Cuesta, Apartado 2542, Habana, indicando alquiler, garantía, tamaño y lugar donde esté la finca o casa.

ARRIENDO CASA DE CAMPO MOderna jardín, portal, sala, comedor, 3 cuartos, cocina, terraza, baño completo. Muchas hortalizas. Finca Mora Chica, carretera de Diezmero a San Miguel Omnibus Ruta 8. 25 pesos mensuales. Telf. I-5695

A-2 ARRENDAMIENTOS VARIOS

NEGOCIO IMPORTANTE
Se arrienda un taller con maquinaria completa, para la fabricación de camisas y trajes de caballero y de niño. Informan: Industria 129.

Reparaciones

40 MAQUINARIAS

TALLER DE REPARACIONES DE bombas de agua, especialidad en Prat, Westco Bloch, Verta y Gould. Trabajos garantizados. Material de la mejor calidad. José A. Conde, Cárdenas número 21. Telf A-9528.

42 MUEBLES Y PRENDAS

«EL ESPECIAL»: U-5719. TALLER de barnizar y tapizar. Nos hacemos cargo de todas clases de trabajo, complaciendo el gusto más exigente. Especialidad en imitación y enchape. San Rafael 89: U-5719.

¡Repare a tiempo su nevera!
Rionda. Esmaltados por calefacción eléctrica. Infanta 52 y medio, teléfono U-3968

REPARACIONES DE MUEBLES
CASA «CORO»
Barnizamos toda clase de muebles y tapicería. Especialidad en colores, combinaciones de maderas y chapas. Limpieza de muebles a domicilio. Estrella 27, entre Aguila y Angeles.
Teléfono: M-2127.

REPARAMOS SUS MUEBLES, POR poco dinero, dejándolos nuevos. Casa Pardo: U-5761. Los modernizamos, barnizamos a muñeca y esmaltamos «Duco». Pinturas mimbres a vapor y neveras. Tapicería en general. Azogamos espejos. Trabajos garantizados, San Rafael número 130.

EXPERTOS TAPICEROS
U-6211 BARNIZADORES U-6211
Unicos en su clase capaz de satisfacer el más refinado gusto. ¿Necesita barnizar sus muebles? ¿Necesitan tapizarlos? Pues cualquier arreglo que necesiten, yo me comprometo a muy bajo costo, dejársele a su entera satisfacción. Todos sus trabajos son garantizados. Uso pintura «Duco». Especialidad en mimbres. Su casa. Gervasio 97-A, bajos, entre Zanja y San José o llame hoy al U-6211 y pasaré por su casa sin costo alguno. Porto y Rodríguez. Nuestros trabajos son exclusivamente a familias particulares

GRAN TALLER DE TAPICERIA
DE MARTINEZ
Avisa a su distinguida y numerosa clientela el traslado del taller a Sitios número 47. Tapice sus muebles con telas importadas a precios económicos. Doramos, barnizamos y reformamos toda clase de muebles. Trabajos garantizados. Recuerde: Sitios núm. 47. Telf. M-7872

TALLERES DE TAPICERIA Y PINturas finas de la mueblería «García y Espinosa». No pague su trabajo más que una sola vez. Mándelos a un taller de garantía, mejor trabajo y mejores precios, San Rafael entre Aramburo y Soledad. Telf. U-1424. Nota: Muebles finos y modestos a precios increíbles. Recuerde que ésta es la casa que no tiene lujo.

VENTAS

48 CASAS

VENDO AMPLIACION ALMENDAres. Chalet esquina sin estrenar, Avenida 3a. y Diez, frente a la Iglesia; en Consulado y Nueve, de las 4 que fabriqué queda una; dueño: Julián Alfonso. I-5798.

SE VENDE LA CASA MANRIQUE 73 entre San José y San Rafael, dos plantas en 16.000 pesos. Teléfono: F-5693

VENTAS

48 CASAS

VENDO MODERNA Y COMODA
residencia fabricación gaantiada selecto punto, calle 6 esquina a 11, Almendares. Decorada y con lindos jardines. Véase a todas horas. Informes F-7534.

MANUEL LLENIN
Informa gratis en nuevo domicilio, venta y compra casas solares, fincas rústicas y establecimientos, dinero hipoteca, quedarán bien servidos y agradecidos. San Lázaro 360 bajos, pegado Belascoaín U-1802

URGE VENTA EN ALMENDARES, POR $4,800
En la mejor calle del reparto, calle E. Vendo casa: portal, sala, 3 cuartos, comedor, cocina, bazo completo, garage, patio y traspatio hall al centro, techos monolíticos, acera sombra. Omnibus de La Sierra, por la puerta. Puede ganar de renta: 40 pesos. Para verla y trato: Victoriano Alvarez: FO-3786.

OFORTUNIDAD: VENDO MODERNA lujosa casa Ampliación Almendares: Jardín, terraza, vestíbulo, hall al centro, sala, 3 cuartos con closets, baño suntuoso, comedor, cocina, garage, cuarto criada, traspatio, frutales, lavadero. Decorada, bien construída, acera sombra y brisa; verla después de las 11 a. m. Avenida 10 entre 12 y 13, núm. 20. Trato directo.

REPARTO ALMENDARES VENDO una espléndida casa en su mejor calle con todas las comodidades. Precio 7.500-00 pesos. Informa: Gonzalo Forcade, Banco Mendoza, Obispo 63 teléfono M-6921

CASAS PARA RENTA Y BARATAS, Almendares, trece accesorias $7,800; Cerro dos grandes casas madera tejas, $2.5000, cinco mampostería 5,200 pesos. Verlas, lamar FO-1097 1 a 5.

VENDO TRES LINDOS CHALECItos ampliación Almendares a $5.000, un solar $1-75 vara, otro a plazos varias parcelas desde 700 pesos. Informan FO-1097 de 1 a 5

VENDO. — POR HERENCIA VENdemos tres casas de dos plantas a 17.000 pesos cada una, Calle Calzada, call 4 y calle 25. Informan: Telf. FO-1097 de 1 a 5

VENDO 2 CASAS REPARTO SANTOS Suárez. Sola No. 15 y 17, entre General Lee y General Lacret: Portal, sala, 2 habitaciones, comedor, baño, cocina, patio. Precio ambas: $4.500. Leyte-Vidal. M-2222.

BOLETIN DEL DIA
PEDRO DE LA CUESTA
INVERSIONES
VEDADO, CALLE PASEO
Moderna, techos monolíticos, citarón. Compuesta de jardín, portal, sala, recibidor, comedor, cocina pantry, cuarto y servicios de criados cuarto de chofer y garage, patio y traspatio. Solar completo. En los altos: escalera de mármol, 5 habitaciones, dos baños completos closets en todos los cuartos, lavaderos, terrazas. Precio: 10.000 pesos de contado y reconocer hipoteca moratoriada de 8.000 pesos. Un verdadero regalo. P. de la Cuesta: A-8697 y FO-2419.

NICANOR DEL CAMPO
$10,000
Calle Seis, chalet fabricado por Max Borges, precioso: jardín, portal, sala, comedor, bar, pantry, cocina, cuarto y servicio de criados terraza al fondo, traspatio, garage. En el entresuelo: lujosa biblioteca En los altos: recibidor tres habitaciones, baño de lujo en color, closet, terrazas. P. de la Cuesta: A-8697 y FO-2419.

ALTURAS DE ALMENNARES
$11,500
Avenida Central, a dos cuadras del Puente Almendares, chalet compuesto de jardín portal, sala, recibidor, saloncito Arabe, comedor, terraza cubierta con cristales, con vista al Bosque de La Habana y cocina. En el sótano: garage, dos cuartos de criados con servicios, patio con fuente. En los altos: escalera de caoba, 4 habitaciones, baño completo, gran terraza cubierta con cristales. Puede verse, se está pintando y está desocupada. Pedro de la Cuesta: A-8697 y FO-2419.

LA SIERRA
$3,000 EN EFECTIVO Y RECONOCER $3,500
A una cuadra de ómnibus y tranvías, acera de sombra, moderna: portal, sala, hall, 4 habitaciones, baño en colores intercalado, comedor al fondo, cuarto y servicio de criados, cocina, terraza, garage, techos monolíticos y magníficos pisos. Calle C., entre 8 y 10, casa pintada de fresa. Pedro de la Cuesta: A-8697 y FO-2419.

ALMENDARES
$5,700
Moderna, de esquina, compuesta de jardín, portal, sala, hall, 3 habitaciones, baño intercalado, comedor al fondo, cocina, patio, garage y cuarto alto con servicios Toda de citarón y monolítica. Situación Ideal. Pedro de la Cuesta: A-8697 y FO-2419.

ALMENDARES
$4,700
Acera de sombra solar completo: jardín, portal, sala, tres habitaciones, comedor, cocina cuarto y servicios de criados terrazas al fondo y gran traspatio. ¡Un regalo! Pedro de la Cuesta: A-8697 y FO-2419.

Ampliación de Almendares
$6,500
Calle Avenida Cuarta, entre 10 y Once, a una cuadra de la nueva iglesia de Santa Cruz de Jerusalén y a dos del parque de la Fuente Luminosa. Compuesta de jardín, portal, sala, recibidor, 4 cuartos, baño intercalado, comedor, cuarto de costura, cuarto y servicios de criados, terraza y portal al fondo, pequeño traspatio y entrada para automóviles. Puede dejar: 3,500 pesos moratoriados, pero se entrega libre, si se quiere, en 6,550 pesos. Véala. P. de la Cuesta: A-8697 y FO-2419.

Ampliación de Almendares
EN LA GRAN CALLE DOCE
Entre las Avenidas Tercera y Cuarta, moderna. Fabricación de primera. Solar de 13 por 53 varas. Compuesta de jardín, portal, sala, hall, 3 habitaciones, baño intercalado, comedor al fondo decorado, pantry, cocina, terraza sevillana, gran jardín al fondo y traspatio, cuarto de criados con sus servicios, garage, cuarto alto con servicios. Preparada para dos plantas. Véala: 9,500 pesos. P. de la Cuesta: A-8697 y FO-2419.

MARIANAO
CALZADA DE BUEN RETIRO
Frente al parque, a una cuadra de la Calzada de Columbia, moderna, preparada para dos plantas. Compuesta de portal, sala, 3 habitaciones, dos baños intercalados, comedor, cocina garage, cuarto alto, cuarto y servicio de chofer. Toda de citarón y monolítica. Precio: $5,000. Se deja parte en hipoteca, si quiere Pedro de la Cuesta: A-8697 y F0-2419

OBRAPIA NUM. 36 DEPARTAMENTO No. 1
SE VENDE BARATA CASA LLINAS 12, media cuadra Belascoaín: Sala, comedor, 3 cuartos. Informan Santa Catalina 260 casi esquina Armas, Víbora.

VENTAS

48 CASAS

¡GANGA; $300; LUJOSA CASA EN reparto salubridad, para sus hijos, próximo verano. Casita concreto, Lawton Batista, $650. Habana, barrio El Pilar, moderna, $1,200; con $900 cash. Regalo parcelita Santos Suárez, $400; dos modernas casitas, General Lee, $2,250 (las dos, $4.200). Por $35, solar Vieja Linda. Por $200, casa amplia en Mantilla ¡Aproveche! Bendecirá la hora de conocer al «Mago de las Gangas». Tejadillo 17. A-6558.

VENDO A 2 CUADRAS CALZADA VIbora entre Dolores y Pocito, casa jardín, portal, sala, saleta, 3 cuartos, moderna fabricación, patio y traspatio 3.000 pesos. Informa Sr. León. I-6334

GANGA: CASA EN NICANOR DEL Campo. Vendo con jardín, portal, sala, comedor, 2 habitaciones, baño intercalado completo, cocina y patio. Fabricación de primera. Informes: Sr. Benítez. Telf. F-5958.

Precio de ganga
VENDO
JESUS DEL MONTE 417
Casa de Mampostería, azotea y tejas, 530 metros planos de superficie. Compuesta de sala, saleta, un salón corrido de 4.20 por 17 metros, dos cuartos, cocina de gas, dos baños con servicios completos y un hermoso sótano. Unica oportunidad. Escribanos y gustosamente lo atenderemos. Informes: Calle F número 34, Vedado, Habana, Oficina de Inversiones.

GERARDO MAURIZ: M-7586 METROPOLITANA 538
VEDADO, CHALET ESQUINA: $38,000
Residencia: jardín y portal alrededor, sala, saleta, amplio hall, 2 baños, cinco habitaciones, terrazas, magnífico comedor, a la brisa, toda decorada. G. Mauriz: M-7586, Metropolitana 538.

LEALTAD: $16,500
De Neptuno a San Lázaro, moderna, techos monolíticos, sala, recibidor, comedor, 4 habitaciones, baño intercalado, dos plantas iguales. Otra, Escobar, 1 media planta, 9 por 30: 11,500 pesos. G Mauriz: M-7586, Metropolitana 538.

EDIFICIO PROXIMO CITY BANK: $30,000
Cuatro plantas, buena renta, moderno. Otro calle Cuba, 2 plantas; 8,000 pesos. Otro, Progreso, 2 plantas: 7,000 pesos. G. Mauriz: M-7586, Metropolitana 538.

VEDADO, 2 PLANTAS: $11,500
En lo más céntrico del Vedado, moderna, casa dos plantas independientes buena renta. Otra, 4 casas, renta 120 pesos: 13,500 pesos. Otra, sala, comedor, 5 habitaciones, etc., 11,500 pesos. G. Mauriz: M-7586, Metropolitana 538.

ALTURAS DE ALMENDARES: $12,500
En la parte más linda, moderna casa, 4 habitaciones, garage 2 autos, etc. Otra, próxima cines «Rívoli», y «Roxy», 4 habitaciones garage: 6,000 pesos. G. Mauriz: M-7586, Metropolitana 538.

SANTOS SUAREZ, RESIDENCIA: $25,000
Costó 90.000 pesos. Otra magnífica, esquina San Mariano: 17,000 pesos También otra, portal, sala, 2 habitaciones, baño, comedor, cocina, techos monolíticos: 3700 pesos. G. Mauriz: M-7586, Metropolitana 538.

VIBORA
Patrocino, inmediato Calzada, 2 plantas monolíticas, 400 metros fabricación: portal, sala, 3 cuartos amplios, comedor, baño completo, cuarto de criados, etc., 7,800 pesos. Montalvo y López, Aguiar 81: M-3872.

VEDADO
Parte alta, próximo 23, monolítica: jardín, portal, sala, biblioteca, hall, 3 cuartos, baño intercalado de lujo, comedor, cuarto de criados y garage. Decorada: 11,900. López y Montalvo, Aguiar 81, departamento 325, Banco de Boston. Telf. M-3872.

VEDADO
Calle Quinta, monolítica, 683 metros: sala, recibidor, 4 cuartos, 2 baños intercalados, comedor, garage, cuarto de criados, moderna, con jardín y portal: 17,000. López y Montalvo, Aguiar 81, departamento 325, Banco de Boston. Telf. M-3872.

HABANA
Jesús Peregrino, 2 plantas, monolítica: sala, recibidor, 2 cuartos, baño intercalado completo, etc., 5,800 pesos; Basarrate, 2 plantas, monolítica: sala, comedor, 2 cuartos, baño, etc., 6,300 pesos. López y Montalvo: M-3872.

APROVECHE GANGA
Por necesitar dinero, malvendo preciosa casa, Ampliación de Almendares: sala, comedor, tres amplias habitaciones precioso baño, sin estrenar: 4,500 pesos. Cuarta y Diez: FO-2212. Abel Rodríguez.

VENDO GOICURIA 74 ENTRE MIlagros y Libertad, monolítico, sala, saleta, tres habitaciones; otra criado, baño intercalado, comedor, entrada auto, traspatio. Está vacía. Llave al lado. FO-3983.

VENDO 5a. ENTRE 6 Y 8, LA SIErra, sin estrenar; jardín, portal, sala, recibidor, cuatro habitaciones dos baños, hall, comedor, patio, traspatio, garage. Vázquez. FO-3983.

VEDADO, CHALET EN PASEO EN $7,500
Vendemos chalet de una planta, acera sombra, compuesto de jardín, portal, sala cerrada, recibidor, hall, cuatro grandes habitaciones, comedor, baño completo, cocina, cuarto y servicio de criados, garage y patio. Precio: 7,500 pesos de contado y 7,500 pesos en hipoteca moratoriada. Informes: J. P. Quintana e Hijo, Chacón 23: M-8182.

REPARTO LA SIERRA GANGA
Vendemos residencia de esquina, una planta, próxima al cine «Rívoli», con una medida de 24 por 30, compuesta de jardín por ambas calles, portal, sala, hall, 3 amplias habitaciones, baño completo, comedor, gran cocina, cuarto y servicio de criados garage y traspatio. Precio: 9,500 pesos Informes: J. P. Quintana e Hijo, Chacón 23: M-8182.

VEDADO
Vendemos casa moderna, calle 19, compuesta de jardín, portal, sala, hall, comedor, 3 cuartos, baño intercalado, cocina, garage, 2 cuartos y servicios de criados, pérgola en la azotea y mirador. Precio: 8,500 pesos. Informes: J. P. Quintana e Hijo, Chacón 23: M-8182.

HABANA
Vendemos casa de apartamentos, próxima a Belascoaín y a los Cuatro Caminos, con una superficie de 1,025 metros, rentando 200 pesos. Precio: 17,000 pesos. Deja el 12 por ciento libre. Informes: J. P. Quintana e Hijo, Chacón 23: M-8182.

HABANA
Vendemos casa de una planta, construcción antigua, calle Chacón, acera de la brisa, mide 9 por 14. Precio: 6,500 pesos. Otra, calle Empedrado, mide 9 por 13, muy barata. Informes: J. P. Quintana e Hijo Chacón 23: M-8182.

VENDO CASA CON PORTAL, SALA, dos cuartos, comedor, cocina, servicias santiarios, gran patio. Precio: $1.000; $500 entrada y $500 en pagarés. Verla: Grant y Rivera, Barrio Azul, Habana, Bodega.

VENTAS

48 CASAS

VENDO MI CASA A PRECIO DE SItuación. Teléfono U-1646; de 9 a 10. No corredores.

VENDO CHALET. 1 PLANTA. CAlle C, No. 409, entre 17 y 19, Vedado: Jardín, portal, sala, comedor, 4 habitaciones, 2 baños, pantry, cocina, 1 habitación criados y servicios. Preparada más plantas. Leyte-Vidal. Teléfono M-2222.

VIDRIERA EN $500.00
En la Calzada de Jesús del Monte. Se vende por lo que hay en existencia. Tiene contrato. Alquiler: 20 pesos. Es un regalo. Vista hace fe. Venga hoy. Más detalles: San Nicolás y Zanja, café, Jesús, de 3 a 9 de la noche.

VEDADO, PARA RENTA
Vendo edificio de dos plantas. Cada planta, dos casas, rentando 180 pesos mensuales. Precio: 27,000 pesos. J. P. Quintana e Hijo, Chacón 23: Telf. M-8182

VEDADO, CALLE 23 GANGA
Vendo casa moderna, de 3 plantas, rentando 170 pesos mensuales. Precio: 20,000 pesos. J. P. Quintana e Hijo, Chacón 23: M-8182.

REPARTO LA SIERRA
CHALET EN $1,500
Vendo chalet de esquina, una planta, reparto La Sierra. Compuesto de jardín, portal, sala, hall, comedor, 4 cuartos, baño completo, garage y demás comodidades. Precio: 1,500 y reconocer 4,600 pesos en hipoteca moratoriada. J. P. Quintana e Hijo, Chacón 23: M-8182.

VENDO CASA NUEVA, DOS PLANtas, citarón, muchas comodidades. $7.500. 10 y 5ta., «La Sierra».

CHALET MODELO
FUENTES Y E.,
ALMENDARES
LO MAS MODERNO DEL REPARTO
Livingroom con bar, comedor, biblioteca, portal, tres grandes terrazas, cuatro cuartos, closets, lujoso baño en color, cocina en nicho, pantry, garage, cuarto de criados con sus servicios, jardín japonés, patio con lavadero. Véalo a cualquier hora.
PRECIO MUY REDUCIDO
M-2863

VALDES: I-6235 y A5-0332 Reina 12 altos, Villanueva 660, llame primero, no compre, fabrique, casa 2 cuartos, 1200 pesos; 3 cuartos 1500 pesos; estructura de concreto, monolítico. Vea la que estoy terminando: Avenida Columbia entre Godínez y Consulado. Persianas en los dormitorios.

CONCEPCION Y GENERAL LEE: SE venden sin estrenar casitas, techos monolíticos, jardín, portal, sala, comedor, dos cuartos, baño intercalado, cocina, agua caliente, lavadero, lugar para guardar máquinas. Puede verse a todas horas, muy barata. Ruta 22 y tranbús V-1. M-2863.

VENDO MAGNIFICA RESIDENCIA, calle Vedado, parte alta; precio de situación; véame. Banco Nova Scotia, 314. M-1428.

VENDO PEGADITA CALZADA LUyanó, casita moderna; sala, cuarto, comedor, baño pintado en colores, pasillos laterales, muy bonita. Precio: $1.900. Dueño: Fábrica 607, frente al Parque. No corredores.

VEDADO: CALLE E. NUMERO 456, entre 19 y 21, acera de sombra, se vende magnífico chalet, dos plantas, 7 habitaciones, baños intercalados, garages, patio, árboles. Informan en la misma, los dueños.

EN LO MEJOR DEL REPARTO BUEnavista, vendo casa mampostería y azotea, construcción de primera, con bodega y varias casitas, en 4,900 pesos. Renta: 60 pesos. Omnibus Ruta 9 y 28, a una cuadra. Dueño: FO-3134.

AVENIDA ESTRADA PALMA 511, entre Juan Delgado y Goicuría, vendo magnífica casa, construcción primera, acera sombra., 5 habitaciones, 2 baños intercalados, sala, saleta, pantry, 2 garages, cuartos criados y chofer, patio, traspatio, jardines árboles frutales, lavaderos etc. Informa su dueño: I-5127

SE VENDE EN HOSPITAL PROXIMO a San Lázaro casa antigua con 350 metros cuadrados. Informan en Avenida Acosta 12 moderno, Víbora.

VENDO: 13,000 PESOS, EDIFICIO 3 plantas. Cada piso: sala, saleta, 3 habitaciones, comedor, calle Animas entre Aguila y Blanco. Alberto Cuervo, edificio Metropolitana 342: Telf M-2808. O-Reilly y Aguacate.

UNA CUADRA DE CALZADA CErro vendo una casa grande mampostería antigua, mucha agua garage, terreno 624 metros dueño Estrada Palma 463 esquina a J. Delgado, Santos Suárez, compradores 4-6

VENDO CASA POR $2,800. TIENE sala y

VENTAS

50 FINCAS RUSTICAS

RANCHO BOYEROS: UNA CABAllería, finca de recreo y cultivo, buena tierra. Magnífica casa, con 700 metros de fabricación, frente a carretera y a 15 minutos de la Habana. Olózaga: FO-3306.

FINQUITA DE RECREO $2,000

En Vereda Nueva, sellada de frutales de todas clases, 300 matas de café, 300 de plátanos, 70 de aguacates, 70 naranjas, 50 limones, 50 guanábanas, 40 cocos, 10 mameyes, 10 ciruelos, 4 mangos 2 zapotes, 2 mamoncillos, 0 guayabas del Perú, 2 caimitos, 6 anones, pozo de primera, a 300 metros del pueblo. Puede dejar algo en hipoteca, o se cambia por casa en La Habana, Cerro, Luyanó repartos, etc. Pedro de la Cuesta: A-8697 y FO-2419.

Carretera de Las Cañas

Próximo a Artemisa, vendemos finca de 8 y media caballerías, tierra de primera, frente a carretera, propia para tabaco, piña y papas. Precio: a 2,000 pesos caballería Informes: J. P. Quintana e Hijo. Chacón 23. Telf. M-8182.

VENDO 1,400 METROS, DE ESQUIna, parte alta de la Víbora y gran calle. También se cambian por casa y se da vuelto, Arrojo. Belascoaín 50, esquina a Zanja.

51 ESTABLECIMIENTOS

CAMBIO 6 CASAS POR BODEGA

Café o barra; o par casas chicas o créditos hipotecarios. Están cerca esquin Tejas; son modernas y de esquina: de 3 y 4 habitaciones. Informes: Suárez. café Belascoaín y Desagüe.

VENDO FERRETERIA Y TREN DE materiales de construcción en $7.000. Venta diaria, 200 pesos, y efectos sanitarios. Informes: Galiano 125. Benjamín García.

VENDO LUJOSO CAFE- LECHERIA con 1500 contado bodega muy cantinera con 700 contado, vidriera tabacos calle Galiano, largo contrato 300 pesos. Villegas y Teniente Rey Vidriera Café Alfredo.

VENDO CAFE-CANTINA LO REGAlo por no poder pagar patente. Zulueta 71, esquina Dragones. Precio: lo que quiera. No corredores, de 7 a 11 p m. Sr. Peña

SE VENDE LA PARTE DE UNA lechería por estar su socio enfermo, vende a cinco centavos 25 pesos diarios, punto céntrico, mucho comercio y tránsito Véalo pronto que esto no se presenta todos los días. Informan San José y Belascoaín, café Alvarez.

VENDO: CAFE-BARRAS, LECHErías, cafés, fuentes soda, vidrieras de tabacos, tiendas de víveres finos, tiendas de ropa, boticas hoteles, casas de huéspedes, carnicerías, tintorerías, panaderías y víveres, bodegas, fábricas de embutidos, fábricas de mantecas, fondas, cines, todo facilidades de pago. Dinero para comprar establecimientos y arriendo gran hotel. Prado y Dragones, café: M-4739. Yáñez.

CAFE SIN ALCOHOLES PROPIO PAra ponerle cantina por el sitio donde está; 5 años contrato; 20 pesos alquiler; gran oportunidad. Trato directo con dueño. Oficios No. 30. Garage. Sr. Barrera.

VENDO UN CAFE SIN CANTINA: 1,000 pesos, punto de mucho movimiento. Vende 24 pesos. No está atendido. Alquiler: 17 pesos. Hay contrato. Informes: Indio y Monte, Benito, café.

$2,500: CAFE, CANTINA Y BILLARES

Fonda y vidriera, propias, en Calzada y frente a oficinas del Gobierno y cerca grandes industrias. No se deje sorprender Informes: Suárez. café «El Crédito» Belascoaín y Figuras de 1 a 5.

VIDRIERA DE TABACOS ,CIGARROS y quincalla se traspasa. Informan: Oficios 62, vidriera del café.

IMPRENTA

Se vende una completa, y una rotativa «Babcok núm. 7, junto o separado; Neptuno 269-B., entre San Francisco e Infanta. Informes: F-4603, Modesto.

SE VENDE ELEGANTE TALLER DE Sastrería, muy barato; situado en buen punto comercial, por tener que embarcar su dueño. Informes en Villegas 49 entre Obispo y O-Reilly; preguntar por del Pozo.

SE VENDE UNA MOTOCICLETA con facilidades de pago. Vapor 62, Habana.

NEGOCIO: VENDO POR NO PODERlo atender, quincalla en Reina 50. Pago muy poco jornal de casa y está bien surtida. Si quiere el negocio, no pierda tiempo.

VENDO CASA HUESPEDES, SEMIhotel, antigua Habana, verdadero negocio para sacar bonito sueldo. 1.500 pesos, me urge venta por tener otro negocio. Obrapía 48, esquina a Compostela señor Rodríguez.

52 BOVEDAS Y PANTEONES

GANGA. VENDO ROOSEVELT DEL 30 4 puertas perfecto estado funcionamiento, gomas y acumulador nuevo. Puede verse en 17 Nro. 1059 altos, entre 12 y 14 Vedado.

53 AUTOMOVILES - ACCESORIOS

GANGA. CAMIONCITO ARRASTRE nuevo propio para instrumentos o questa o carga general. Garage Blanco. Sr. Ledo.

SE VENDE UN V-8 DEL 35, BARAto por embarcarme. Garage Cuba, 10 de Octubre 517. Francisco Cabrer, Nro. de chapa: 13851

PARA LOS PASEOS DE CARNAVAL alquilo flamante automóvil 7 pasajeros abierto particular con o sin chauffeur precio especial por todos los paseos Informan U-3000

TENEMOS MAGNIFICO PACKARD 120 en muy buen estado. Venga a verlo y se convencerá. Precio de situación y con facilidades. Verlo en la casa de los carros usados baratos. J. Ulloa y Cia. Prado 5.

APROVECHE ESTUPENDO CRYSler sedan convertible seis ruedas, en muy buen estado tanto mecánica como exteriormente. Muy barato y a plazos cómodos. J. Ulloa y Cia. Prado 5.

MUY BARATO CAMION BROCKway transporte carretera, de tres a cinco toneladas. Precio rebajado. Damos plazos cómodos. J. Ulloa y Cia. Prado 5.

SE VENDE UN CADILLAC ABIERto de siete pasajeros propio para turistas. Puede verse en el garaje de J y Nueve. Informan por el F-5368.

GANGA:: EN $90 UN GRAHAM PAIge, 4 puertas, 4 gomas nuevas y una repuesto, pintura Duco y a prueba de funcionamiento. Oquendo, 3.

VENDO FORD 35, 4 PUERTAS, RAdio. Ford 34, 4 puertas, de lujo; particular. Véalos; en ganga. 23, entre 12 y 14. Garage. Pregunte por Cecilio.

SE VENDE STUDEBAKER CASI REgalado. 9.0000 kilómetros de recorrido, informan Serrano Nro. 370 entre Santos Suárez y Enamorados.

OPORTUNIDAD PARA EL QUE NEcesite un automóvil barato. Tenemos diez automóviles chicos, reparados y funcionando perfectamente. Buenas marcas. Tenemos carros y precios increíbles. Agencia Ford de Marianao.

FORD 1935, DOS PUERTAS, ACABAdo de pintar, funcionando perfectamente. Se vende en 400 pesos. Facilidades de pago. Agencia Ford de Marianao.

VICTORIA FORD 1931, MUY ECOnómico y bien cuidado. Se vende con poco dinero y fáciles plazos. Véalo si está interesado en comprar automóvil. Agencia Ford de Marianao.

VENTAS

53 AUTOMOVILES - ACCESORIOS

SE VENDE UN CAMION BUICK CArrocería abierta d el 27 como para cargas pesos, está bien preparado en 35 pesos, informan en Cristina esquina Cortas garage, preguntar por Wilfredo.

CARROS USADOS

GANGA, VENGA A VER LA GANGA

1937 Buick Sedán, 4 puertas, baúl.
1937 Pontiac Sedán, 4 puertas, baúl.
1936 ord Sedán, 2 puertas.
1935 Ford Coupé comercial.
1935 Studebaker Sedán, 4 puertas.
1935 Chevrolet Sedán, 4 puertas.
1935 Willys Sedán, 4 puertas.
1936 Willys, camión Pick-Up.
1935 Graham Sedán, 4 puertas.

AGENCIA "PONTIAC"

Marina núm. 64, esq. a Vapor, (frente al Torreón).

SE VENDE PROPIO PARA LOS Carnavales un Buick ligero 1928 y un Chevrolet 1929, los dos en buenas condiciones. Verlo en San Miguel 179, bajos, garage El Globo.

INDUSTRIALES, COMERCIANTES PARA LOS CARNAVALES

Vendo barato magnífico semi-arrastre (semi-trailer) para anunciar en forma de carroza con gran efectividad cualquier producto. FO-3163.

FISA Y CORRE FORD 1935-36, DE uso particular, en muy buenas condiciones. Lo doy a buen precio con facilidades. Alvarez. 25, No. 3, casi esquina a Marina.

COMPRO UN NUMERO

En una buena Línea de ómnibus, pago bien y de contado. Teléfonos U-3685 y U-3384 preguntar por Celestino.

CHEVROLET SEDAN 1936, PINTUra nueva, motor garantizado. Buen precio y facilidades de pago. Alvarez. 25, No. 3, casi esquina a Marina.

FAMILIA POR AUSENTARSE VENde sus automóviles Buick 1936 enteramente nuevo, otro 1931 muy baratos, es una oportunidad. Av. Wilson 761 entre Dos y Paseo Vedado.

ATENCION

Resuelva su problema de transporte usando diferencial «Eaton Rucks tell» doble fuerza, permite más velocidad cuando la quiere y mayor fuerza cuando la necesita. El tercer eje «Truckstell» (10 ruedas) permite mayor peso y un tiro más fácil. Consulte a su Agente Ford o escriban a Franck J. Cabrera, Apartado Nro. 1382 Habana.

BUICK 200 PESOS, 1931, SEDAN, TIpo chico, equipado de todo, en perfectas condiciones, con chapa. San Ignacio 87.

LA TASACION DE J. ULLOA Y CIA, por su automóvil usado no es ficticia, lo mismo si usted compra otro carro usado que si lo compra nuevo. Su carro le servirá como efectivo de entrada para comprarnos uno usado o nuevo. Prado 5, la casa de los carros usados baratos.

TRAIGANOS SU CARRO USADO COmo entrada y sin efectivo le daremos otro carro más moderno a pagar con amplias facilidades. Un automEvil más moderno. Tiene menos gastos de mantenimiento. J. Ulloa y Cía. Prado 5.

54 MAQUINARIAS

VENDO SIERRA HOJA 30 PULGAdas, fraguas, yunques, bancos, bombas prat medio y tres cuartos, bombas reloj números 2, 3, 5. Piedras esmeril 10, 11 pulgadas, 23 1209 entre 12 y 14. Vedado. F-6764

REJAS DE BRONCE EN GANGA: 3 rejas de bronce para frentes de oficina, con su ventanilla, 38» por 56», cada una; 2 rejas de bronce, muy reforzadas, fácil de adaptar como puertas, 46» por 69», cada una. Informes: Fábrica y Pérez. Luyanó, bodega.

LINOTIPOS. — SE VENDEN DOS Linotipos. Informan: Bernaza 21, Linotipos Sardiñas.

GANGA

EN MAQUINARIAS

Al alcance de todas las fortunas ofrecemos la siguiente maquinaria:

UNA JAIBA, de 1.1-8 yd. nueva.
UNA SONCRETERA de 10 piés
VARIAS CONCRETERAS de 3 pies.
CORTADORAS Y DOBLADORAS de cabilias.
MOLINOS, para maíz.
TOSTADOR DE CAFE Royal de 25 libras.
MOLINOS DE CAFE, y picadoras de carne «Steiner» nuevas a precios excepcionales.
MAQUINARIAS de panadería nuevas a precios de segunda mano.

INDUSTRIAL MACHINERY COMPANY

San Ignacio 12 Apartado No. 2375 Habana.

VENDO CALDERA VERTICAL NUEva 60 H.P. Calderas 3, 5, 10, 12 20 H.P. Calentador para hotel. Autoclave para laboratorios. Máquinas de vapor 25 H.P. Rodríguez, Santa Catalina 15, Cerro. Teléfono I-6993.

CARPINTEROS

Gran existencia de maquinarias modernas, montadas en cajas de bolas, cepillos, garlopas, trompos, sinfines, sierras circulares, sierras para calar, péndulos, escoplos, espigadoras colas de pato, tornos, soldadores eléctricos, barrenas dobles taruguera, muñoneras, machiembradoras, trompos oscilantes para lijar, mandriles en bolas y motores Diessel. Informes: José Vidal Cuba Nro 3 Habana. Teléfono A-9643

56 MUEBLES Y PRENDAS

VENDO JUEGO SALA CAOBA FINA 28 pesos, máquina escribir Remington portable 222 pesos; nevera Oso Blanco con botellón 10 pesos. Porvenir No. 85, altos, entre San Mariano y Santa Catalina guagua ruta 25

SE VENDE UNA SILLA DE RUEdas sin estrenar, en perfecto estado. Verla en San Miguel 179, Ninon.

JUEGO CUARTO, MODERNO, $18.00; lunas y bastidor, nuevos; el de 3 cuerpos, menos de 32 pesos; Radio mueble, 10 pesos, por pronto embarque. Sitios número 40, entre San Nicolás y Rayo.

SE VENDE ABRIGO DE PIEL

Lujoso abrigo de legítima piel de Visou, en precio atractivo para persona de guto. Verlo: San Lázaro 242, bajos, esquina a Campanario

VENTAS

56 MUEBLES Y PRENDAS

FAMILIA VENDE JUEGO SALA, FIno: 16 pesos; 2 cuadros, pintura antigua: 7 pesos; 1 cama hierro, Simons: 3 pesos; 1 mesa grande, de 2 por 1 metros: 6 pesos; 1 cuna de niño: $1.50; 1 par de muñecos de sala: $1 50; 1 urna para santo: 2 pesos; 36 tomos de libros religiosos: 2 pesos. Urge venta. Luyanó 65, moderno, una y media cuadra de Toyo.

REFRIGERADORES DE OPORTUnidad, uno General Electric 6 pies cúbicos, otro Kelvinator, 10 pies cúbicos, con agua corriente, abundante hielo o helados, excelente estado. Facilidades pagos. Véalos calle Morro 10, bajos hasta las 9 p.m.

VENDO CASI REGALADO MI REGIO juego cuarto, luna plafonada, hermosa coqueta luna rayada. Otro, cedro, magnífico, sala, espejo colgado comedor, Arte Moderno. San Miguel 172, esquina Gervasio.

LAMPARAS

Realizamos un variado surtido en lámparas de cristal, estilo Colonial; de bronce, en los estilos Veneciano, Inglés, Luis XV, Trianón y Luis XVI y otros objetos propios para personas de gusto.

«LA ZILIA»,
Aguila núumero 63,
entre Virtudes y Animas.
Telf. A-9044.

MUEBLES FINOS Y MODESTOS

Gran surtido en juegos para cuarto, comedor, sala, livingroom, refrigeradores y radios modelos 1938, muy lindos y de garantía. No pague lujo.

AL CONTADO Y A PLAZOS

Compramos y cambiamos sus muebles de uso, por nuevos Haga una visita a esta casa y aproveche las grandes rebajas y facilidades en el pago.

«EL FENIX»
PICOS, CARBALLIDO Y COMPAÑIA
Neptuno y Soledad.
Telf. U-1360.

NECESITO VENDER TODOS LOS muebles: cuarto 65 y 130 pesos; comedor, Arte Moderno: 55 pesos; Renacimiento: 65 pesos; recibidor inglés: 50 pesos; escaparate: 8 pesos. Piezas sueltas. Sitios 111, entre Campanario y Lealtad.

VENDO CUARTO, ARTE MODERNO, 3 cuerpos: 35 pesos; otro: 65 pesos; sala, caoba, último tipo: 40 pesos; comedor: 30 pesos; camita personal moderna: 6 pesos; radio Víctor: 15 pesos Monte 384, esquina a San Joaquín

VENDO JUEGO CUARTO MODERNO, 35 pesos; otro mejor, 3 cuerpos: 60 pesos; comedor y recibidor, caoba: 20 pesos, barniz flamante; radio, lámpara, piano. Calzada Jesús del Monte 29, altos, una cuadra Esquina Tejas.

VENDO REGIO JUEGO CUARTO DE caoba, 3 cuerpos, chifforrobe 3 cuerpos, maderas enterizas, aplique eléctrico coqueta, tiradores modernísimos. Verdadera ganga Gervasio 61, entre Neptuno y San Miguel.

REGISTRADORAS «NATIONAL»

Compramos, vendemos y repasamos. Molinos de café. «La Nacional», Villegas 93, entre Teniente Rey y Amargura. Telf. A-9915.

ANTIGUEDADES Y OBJETOS

De Arte: crucifijos de tallas admirables, cuadros de mérito, bandejas juegos de café, cubiertería, candelabros, escribanías, jarras, palanganas y otras cosas. Toda plata legítima. Alhajas antiguas y modernas en profusión a precios reducidos.

CARBALLAL Y HERMANOS

San Rafael 128, entre Gervasio y Belascoaín. Telf. U-5744

CAPAS Y FLUSES, DESDE $2

RADIOS, DESDE $5.00

Camisas, pantalones y zapatos, líquido una gran existencia, procedentes de subastas; muebles oficina, máquinas escribir, sumar, coser. Véalas: Monserrate número 39 y parque Zayas, «La Hispano Cuba».

MAQUINAS ARCHIVOS

BUROS

CAJAS

PUPITRES

Materiales de Colegios
DINERO Y JOYAS
Fluses y capas, a $2.00, procedentes de subastas.

"LA HISPANO CUBA"

Monserrate y Parque Zayas. Telf. A-8054.

JOYAS

Compramos, cambiamos y pignoramos toda clase de alhajas modernas y antiguas de platino, oro y plata, con y sin brillantes y piedras, relojes de oro; rosarios y artículos de plata. **La Segunda Imperial: A-9640.** Vamos a domicilio. Necesitamos mercancías. Pagamos bien. Solicitamos lotes.

"LA PREDILECTA"

LA CASA QUE NO COBRA EL LUJO

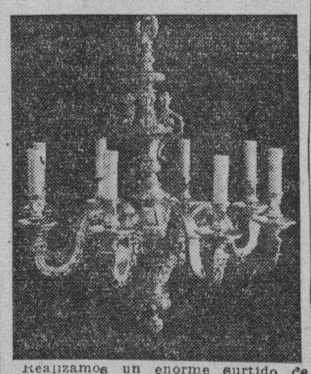

Realizamos un enorme surtido de lámparas de superior calidad y de todos estilos. Aproveche la realización de fin de año. Gran surtido en adornos propios para regalos. San Rafael y Oquendo (al lado del Bar). U-2530.

FAMILIAS: VENDO URGENTEmente juego cuarto de 3 cuerpos con elegante butacón, sin uso alguno, por la mitad de su valor; otro de tres cuerpos también, de siete piezas; otro de comedor, Arte Moderno; un chaislong, imitación de cuero; y un sofá y dos butacones, forrados todos de damasco. Todos estos muebles están flamantes. Aproveche esta oportunidad, que necesito vender rápidamente, San Rafael 143 ,letra E., entre Aramburo y Soledad.

NEVERAS

No lleve su refrigerador a la playa, el bajo voltaje y el salitre lo destruye. Neveras americanas, reconstruídas, garantizadas, de todos tamaños y precios. Refrigeradorse de uso, de todas marcas y precios. Rionda, Infanta 52 y medio, entre Desagüe y Benjumeda: U-3968.

VENTAS

56 MUEBLES Y PRENDAS

VENDO ELEGANTE JUEGO COMEdor, Renacimiento Español, estilo bargueño, con cueros repujados. Urge la venta: San Lázaro 360, bajos, entre Infanta y San Francisco.

MUEBLES EN GANGA

Juegos de cuarto Arte moderno: $4.00 mensuales; comedor, caoba, último estilo: $3.00 mensuales; sala y recibidor, modernísimo: $3.00 mensuales: juego de cuarto tres cuerpos caoba, últimas creaciones: $5.00 mensuales. Precios muy bajos.

"LA EMINENCIA", NEPTUNO 188
Entre Gervasio y Belascoaín. U-2427

OFERTA ESPECIAL: JUEGOS DE cuarto, completos, con elegante butacón, desde $100.00; living-room de brazos forrados, estilo clásico y moderno, a precios increíbles. Visite la mueblería y tapicería García Espinosa. La casa que no tiene lujo, San Rafael entre Aramburo y Soledad. Teléfono: U-1424. Mejores muebles, mejores precios. No cobramos lujo—entre otras razones—porque somos obreros directores y propietarios. Nota: La entrega de muebles al interior, un 20 por ciento más barato.

FAMILIAS, GANGA: VENDO JUEgos de cuarto de 3 c., completos: $98 otro, $115; otro $140; comedor, Renacimiento Español, $70. Arte Moderno, $50; juego de sala 9 piezas, $40; recibidor, $42; living-room, $98.50. No pierda esta oportunidad. San Nicolás 63 al fondo de «La Epoca».

Liquidamos un variados surtido en lámparas y objetos de arte y plata.
"LOS TRES HERMANOS",
Consulado núms. 94 y 96. M-3534.

FELOTARI POR EMBARCAR VENde sus muebles. Juego cuarto caoba 3 cuerpos, sala, comedor, máquina Singer ovillo central, nevera Siberia reloj, radio, lámpara, todo nuevo. Belascoaín 52, bajos al lado Escuela Medicina.

SALUD 11

Juego cuarto: $25.00; sala: $10.00; recibidor: $25.00; comedor; escaparates, camas, neveras, aparadores, sillas, sillones, lámparas, etc.

Oficinas, burós, archivos, cajas de caudales, vidrieras barberías, barberías completas.

Atención: mesa de billar, carambolas; equipajes, contadoras. Precio de ganga. Visite esta casa.

COMPRO, CAMBIO Y VENDO M-9136.

GALALITH LEGITIMO — PRODUCTOS CDC — MARCA DE GARANTIA — PATENTE 11.197
TIRADORES PARA MUEBLES LAMPARAS DE COQUETA, CAMA Y DE COLGAR COMBINADAS CON LOS MUEBLES
FABRICAMOS DE TODOS PRECIOS
FABRICA Y VENTA: LUZ 21 ENTRE CUBA Y DAMAS

PARTICULARES: HOY MISMO URgente vender juego cuarto 3 cuerpos, nuevecito: 45 pesos; otro regio, lujoso: 70 pesos; comedor Renacimiento: 63 pesos; sala, fino, Renacimiento: 47 pesos. Escobar 9, entre San Lázaro y Lagunas.

A PARTICULARES: VENDO JUEGO sala, otro cuarto, caoba, buró, radio y varias lámparas y columnas. 14 Nro. 318 entre 19 y 21. Vedado.

FAMILIA VENDE PRECIOSO CUAR to 3 cuerpos, butacón tiradores largos 125 pesos regio comedor renacimiento estilo Bargueño. Nevera Frigidaire 50 pesos, recibidor con espejo 40 pesos. Salud 54 Escobar y Lealtad.

FAMILIA VENDE LUJOSO CUARTO 3 cuerpos último estilo propio persona de gusto y regio comedor renacimiento todo sin estrenar, es oportunidad. Pocito 22 Marqués González y Santiago.

MUEBLES A PLAZOS

Y al contado. Casa Hierro, Compostela y Merced. Precio de liquidación, desde los más modestos hasta los más lujosos. Tomamos muebles usados en fondo. Vea nuestra exposición: M-1220. Alquilamos muebles.

MUEBLES EN GANGA: CONStruídos con las mejores maderas, estilos modernos y elegantes. Grandes facilidades de pago. Almitimos muebles en cambio. Visítenos y se convencerá. Díaz y Chao, Neptuno 197 y 200, entre Belascoaín y Lucena: U-5154.

MUEBLES EN GANGA

Juegos cuartos: $25.00; ídem, 3 cuerpos: $40.00; sala: $12.00; comedor: $30.00; escaparates: $9.00; con lunas: $15.00; mesas correderas: $5.00; aparadores: $6.00; 6 sillas y 2 sillones: $10.00; neveras: $10.00; máquinas de coser y escribir. Se cambian y compran toda clase de muebles, pagando más que nadie.

«LA PRINCESA»
San Rafael 107, entre Escobar y Gervasio. Telf. U-5926.

FAMILIA PARTICULAR VENDE UN juego cuarto último modelo, tres cuerpos; Chifforrobe butacón tiradores carey, $140; regio Comedor Renacimiento, $60, completamente nuevos. Figuras 22, frente a Manrique.

MUEBLES A PLAZOS

Juegos cuarto: $8.00 fondo; sala: $5.00 fondo; comedor: $8.00 fondo. Cambiamos muebles. Tomo en fondo. Precios sin competencia.
"LA VICTORIA"
Monte 193, Telf. M-7458

VENTAS

56 MUEBLES Y PRENDAS

POR EMBARCAR VENDO POR QUE estorba, máquina Underwood Mod. 5 juego de recibidor estilo inglés, máquina Singer ovillo central y juego de cuarto caoba, 8 piezas, chifonrober y butacón y nevera Siberia, todo moderno. Belascoaín 52, lado Escuela Medicina.

Muebles Finos y Modestos

No pague lujo, la mueblería «El Fénix» de Neptuno y Soledad, presenta los últimos modelos en juegos para cuarto, comedor, sala y piezas sueltas.

al contado y a plazos

Compramos y cambiamos sus muebles de uso, por nuevos. Haga una visita a esta casa.
«EL FENIX»,
Picos, Carballido y Compañía.
Neptuno y Soledad.
U-1360.

57 UTILES DE OFICINA

MUEBLES PARA OFICINA

Burós, sillas, mesas y toda clase de muebles de caoba, archivos, tarjeteros de acero de todas formas, máquinas de escribir, cajas de caudales y contadoras, divisiones, rejas y mostradores.

VENDO, COMPRO Y CAMBIO

Casa Cano, Habana 116 y medio, entre Teniente Rey y Amargura. Teléfono: A-8607.

BOLSA DE MUEBLES DE OFICINA

Archivos acero «Art-Metal»
muebles de caoba sólida; tarjeteros de control visible, Postindex; máquinas de escribir.
"L. C. SMITH"
y «Corona» portátil; máquinas de sumar «Corona»; relojes marcadores «Cincinnati».
Compostela 53 y 55, entre Obispo y Obrapía.
A-7744.

MUEBLES DE OFICINA

VENDO Y COMPRO

Burós, sillas giratorias, pupitres, libreros, satélites, juegos de recibidor.

MAQUINAS DE ESCRIBIR

Sumar, calcular, mimeógrafos, adresógrafos.

CAJAS DE HIERRO

Cajas de archivos, armarios de acero, archivos, tarjeteros, Kardex. Aproveche la liquidación de un lote de máquinas de escribir y sumar.
COMPOSTELA 43,
entre O-Reilly y Progreso
TELF. M-8081
LA CASA GONZALEZ
Telf. M-8633

OFICINAS: CAJAS CAUDALES

Archivos, burós, mesas satélites, mimeógrafos, adresógrafos, contadoras, máquinas coser «Singer» y escribir de todas marcas, compramos. Pagamos bien. «La Nacional», Villegas 93: A-9915.

58 LIBROS E IMPRESOS

LIQUIDACION DE DIEZ MIL LIBROS

Iniciamos ahora nuestra venta eliminatoria de un sinnúmero de obras literarias, técnicas y científicas, rebajadas notablemente, muchas con descuento de más del 80 por ciento de su precio corriente. No deje pasar esta oportunidad que tardará algún tiempo en repetirse. Ediciones originales y selectas, completas y auténticas. Hay libros de autores como Blasco Ibáñez, Myrian, García Vicente Le Bon, Castelar, etc., y los precios comienzan en 10, 20, 30 y 40 centavos.

LIBRERIA "ALBELA"

Belascoaín y San Rafael: U-5783
Apartado 511. Habana.

59 RADIOS

RADIOS USADOS, PRACTICAMENTE nuevos: 10 pesos; Víctor: 20 pesos; Philco, Majestic, Westinghouse: 12 pesos; Grunow, Philips 1938, nuevos, desde 4 pesos mensuales. Acepto pianos y radios. Calzada Jesús del Monte 29, cerca Esquina Tejas

RADIO «EMERSON» 1938 AM-131; seis tubos onda corta y larga. Recepción europea garantizada. Precio: $30.00. Teléfono F-6818.

SE VENDE UN RADIO NUEVO GAbinete 11 tubos, ojo mágico, Precio: 60 pesos, San Francisco 271 entre Lawton y Armas Víbora.

RADIO -FONOGRAFO CON DISCOS 50 pesos, costó 320 pesos, lo vendo por no necesitarlo Está en magníficas condiciones, Gloria 62, altos entre Revillagigedo y Aguila.

OIGA EL MUNDO ENTERO. 6 TUbos; como nuevo $22.00. Otros desde $10.00. General Electric nuevos desde $4.00; entrada, agencia General Electric, Casa Suárez, Aguila 83A.

60 INSTRUMENTOS DE MUSICA

SE VENDE UN PIANO AMERICANO marca Aeolian en muy buenas condiciones en 45 pesos con su banqueta Animas 136, bajos entre Escobar y Lealtad.

SEÑORA: ES MARAVILLOSO QUE su hijita aprenda piano pero no se equivoque, póngale piano bueno. El oído es un sentido muy fino y delicado. Vea éste, alemán. Está nuevo y barato. Dragones frente al teatro Martí.

LA PREDILECTA

LA CASA QUE NO COBRA EL LUJO

SOLO POR ESTE MES

Realizamos pianos a precios increíbles y con grandes facilidades de pago. Tenemos el piano que usted necesita. Lo mismo para profesional, que para estudiante. En alquiler desde $2.00 mensuales. San Rafael y Oquendo. (al lado del Bar). U-2530.

GANGA: 30 PESOS. PIANO EN BUEN estado, no tiene comején; juego recibidor, moderno, barato. Verlos, únicamente de 8 a 1 del día: Infanta 78, esquina a Estrella departamento 1.

VENTAS

60 INSTRUMENTOS DE MUSICA

60 PESOS VENDE FAMILIA QUE embarca (Piano) moderno propio para estudios mayores por sus lindas voces y su excelente marca S. Anastasio Nro. 1 esquina a Pocito. Víbora.

65 PESOS, VENDO PIANO PRECIOso y moderno, gran marca voces preciosas, teclado blanco, tres pedales, banqueta estado flamante. Lawtan 29 y medio entre San Francisco y Concepción, Víbora.

AFINADORES

AFINE SU PIANO POR $3.00, CON toda garantía y seguridad. Manuel Domínguez afinador-mecánico y barnizador de pianos, graduado en la escuela «Danguard», en New York. Taller de Reparaciones, Dragones entre Prado y Zulueta Telf. M-3040

61 DE ANIMALES

CANARIOS HAMBURGUESES: —LIquidación de parejas bayas a tres pesos, de cinnamonas cinco, hembras blancas dos, garantizando, raza, salud y canto, Estrella 105, bajos, Habana.

AVISO. —SE VENDEN 40 PARES DE palomas blancas a 40 centavos el par, Lagueruela Nro. 53 esquina a la Víbora.

VENDO 10 GALLINAS Y UN GALLO Catalanes del Prat, y 30 pollitos a 30 y 40 centavos. 17 y 20, Vedado. Barbería.

POINTER. CACHORRO DE CATORce meses. Cría de Luis Prieto, Camajuaní. Tiene pedrigree. Muestra firme y cobra. Bonita figura y color. Precio razonable. Más informes: Ricardo Trelles. Independencia 2, Matanzas.

PAJARERIA «EL CARDENAL». CLArines cantadores, desde $3.50; Turpiales y Cardenales, desde $2.50, uno; Cotorras habladoras, a $2.00. Aves y huevos de pura raza: Rhode Island Reds, Plymouth; Rock, Gigantes Blancos, Minorcas, Leghorn, Catalanas del Pratts, Australow negras, etc. Mirlos, Gilgueros, Malvis y todo cuanto pájaro usted desee los encontrará en «El Cardenal», la casa más grande y mejor surtida. Zulueta número 73. Telf. M-4319

VENDO: MAGNIFICOS POLLONES Plymouth Rock Jabados desde $3. También 2 parejas Rhode Island, una $4 y otra $7. Acepto órdenes de incubar a 5 centavos huevo. F. González Romance, teléfono I-6085

SE VENDE BARATA UNA VACA Costel legítima pura raza recién parida, mucha leche se puede ver en el reparto Párraga Fernando Nro. 10.

VENDO POTRANCA 33 MESES SIEte y media cuartas, dorada, criolla de paso, descendiente caballo semental árabe Zape, fina, para persona de gusto, buena para yegua de cría de caballo de paso. J. W. Beck, Quinta Avenida y Real del Oeste, Country Club, Marianao.

VENDO A PRECIO DE SITUACION, mulos, carros y arreos de todas clases caballos, mulos de monta, y Pony, 4 potros sementales, 7 y media cuartas, bonito color; 40 mulos criollos, domados de monta y cerreros cerrados, para lecheros y un burro semental, criollo; una cesta de mimbre, con sus arreos, montura y una Pony Domingo Jarro, Marina y Atarés, Jesús del Monte X-1876

62 OBJETOS VARIOS

REINA No. 56.

Remato 4 vidrieras 1 carpeta con mostrador de vitrolite al frente, 1 caja de hierro, 2 neveras, 1 de carnicería tipo frigidaire, 1 máquina de coser, 1 división, 1 juego de cuarto, barbería completa, 1 columna tipo ámbar y 2 neveras depósito de leche.

SE VENDE MUY BARATO ARMAtostes y 2 buenas vidrieras, también se cede el local, si lo desea, propio para cualquier comercio. Antón Recio, No. 30, esquina Corrales. Informes en el mismo.

VIDRIERA SE VENDE: 96 PULGAdas largo, 24 y media de alto, 24 de fondo. Tiene puertas de corredera y entrepaño de cristal. Se da barata, San Miguel 191.

LUNETAS USADAS PARA TEATROS vendo en todas cantidades. Fernández, calle 15 Nro. 655 Vedado, teléfono F-4503

VENDO ACEITES ESENCIALES, Bouquets de moda finísima calidad, Fijadores perfumes, buen precio quiere vender, véame hoy 2 a 4. Fe Milián, Patrocinio 151 Víbora.

VIDRIERAS NUEVAS Y DE USO, A precios económicos, propias para tiendas, farmacias, tabacos y cigarros, exhibiciones de calle, etc., «La Nueva Industria», Lamparilla 48

SE VENDE UNA MOTOCICLETA, con facilidades de pagos. Vapor 62, Habana.

SE NECESITAN MAGAZINES DE Linotypo a buen precio. Una dobladora que doble sobre 26x42 pulgadas. Llame U-3589 Rodríguez.

AVISO. VENDO 2 PUERTAS DE CAlle dos rejas y dos puertas ventanas, dos puertas interiores y 28 tirantes techos. Concordia 174 informa la encargada de la misma.

BUENA OPORTUNIDAD. VENDO bote de construcción de 15 pies de cedro atornillado y vela, 6 pies, remos 8, no puedo atenderlo, véalo Puente Pote, pregunte Polo.

SE VENDEN MUY BUENOS LIBROS de medicina en francés, inglés y español. Lealtad 36, esquina a Animas.

VIDRIERAS, CONTADORAS

Vidrieras de todas formas y tamaños, mesas Vitrolite, sillas, banquetas, exprimidores frutas, pasteleras, caja caudales neveras, molinos café, picadoras de carne, rebanadoras jamón, contadoras «National». Compro, cambio y vendo.

MAQUINAS ESCRIBIR Y BUROS

Archivos, tarjeteros, sillas giratorias, libros, mesas para máquinas. Véame antes de cambiar, comprar o vender sus muebles de oficina, divisiones, mostradores. Casa Cano, Habana 116 y medio, entre Teniente Rey y Amargura. Telf. A-8607.

SALUD 11

Urgente: caja hierro 6 puertas y chicas, precios reducidos; contadoras, vidrieras, frigidaire, fuente soda, archivos, burós, neveras propias establecimiento, cantinas, cuadros, mesas billar carambolas, ventiladores, sillas café, mesas. No cierre trato, sin vernos. También compramos. Visite esta casa. Salud 11: M-9336

Dinero-Hipotecas

63 SOLICITUD

NECESITO MIL NOVECIENTOS PEsos por 6 meses; doy buena garantía; pago buen interés. Sitios 42. Teléfono M-2632, atiendo corredores.

PRESTO DINERO DESDE $500-00 en adelante, en primera hipotecas, interés desde el 6 por ciento, No corredores. Telf. A-6836. Campanario 90, bajos, entre Neptuno y San Miguel. Sr. Correa.

64 OFERTAS

DINERO

Sobre joyas.
«CASA HIERRO»
Aguila 131, casi esquina a San José. Telf. M-2637.

DINERO

No pierda tiempo. Cuando necesite tomar dinero en hipoteca o pagarés, vea a M. Fernández, San Ignacio 50. Telf. M-9272, de 2 a 5. Operación rápida y absoluta reserva.

Dinero-Hipotecas

64 OFERTAS

DINERO PARA HIPOTECAS DIRECtamente, grandes y peque

ENSEÑANZAS

77 ACADEMIAS

ACADEMIA "ADAMS" NEPTUNO 160

Entre Escobar y Gervasio . M-1210 Establecida desde 1921. La única academia que garantiza la enseñanza con la devolución de su dinero: inglés. Taquigrafía, inglés-español. Mecanografía, Teneduría, Aritmética Mercantil. Ortografía. Francés. Preparatoria de Bachillerato, etc. Clases individuales. Precios módicos. Seriedad y disciplina. Neptuno 160. Telf. M-1210

COLEGIO-ACADEMIA «SANTA TERESA»

Profesoras graduadas. Preparación moral y pedagógica: Taquigrafía, Mecanografía, Ortografía, Teneduría de Libros, Inglés, Francés, Alemán. Correspondencia Comercial, Aritmética, Cálculos Mercantiles. Ingreso Escuelas de Ingeniero, Normal y Kindergarten. Corte y Costura. Labores. Dibujo y Piano. **San Rafael número 71, entre Campanario y Lealtad. Telf. A-9222. Servicio de ómnibus.**

INTERES GENERAL

COMERCIANTES: PARA SUS LICENcias impuestos, contabilidad, multas y recursos, acudan a nuestras oficinas que serán atendidas sin demora. Consultoría Central Director: Dr. E. Lamar. Manzana de Kómez 251 M-7499

VINO OROTAVI. DE FRUTA BOMba madurada en la mata. Puro como rayo de sol. Sabor exquisito. Digestivo perfecto. Pídalo hoy mismo en establecimientoes de víveres, bares y restaurants o José Caamaño. Morro y Refugio A-7729

ALQUILERES

79 HOTELES

HOTEL «HANABANA» PRADO NEPtuno, San Miguel y Consulado, entrada por Neptuno, todas las habitaciones con balcón, baño, agua fría, caliente, elevdor día y noche, magnífico servicio, precios módicos, teléfono: A-9041

ANTIGUO HOTEL LUZ
OFICIOS 35

Antiguos y cómodos apartamentos y habitaciones. Espléndido comedor, mesas separadas, agua fría y caliente, teléfono, ascensor y un esmerado servicio, muy cerca de las Secretarías de Educación, Comunicaciones, Trabajo, Comercio, Estado, Justicia y Gobernación. Por delante pasan todos los tranvías y ómnibus de La Habana. Precios económicos.

HOTEL «MICHALET»

Residencia para familias. Habitaciones con balcón a la calle. Magnífica comida, esmerado servicio. Agua caliente a todas horas. Moralidad. Matrimonios, desde 35 pesos. Villegas 58, entre Obispo y Obrapía.

HOTEL "REGIS"

Prado 51, entrada por Colón, habitaciones y apartamentos, baño privado, agua caliente, balcón a la calle, elevador día y noche, comida excelente y servicio esmerado. Estricta moralidad. Telf. M-3683.

HOTEL «PROVIDENCIA»

Obrapía número 99, entre Bernaza y Villegas. Se alquilan habitaciones amuebladas, con toda asistencia, por meses y por día. Precios económicos.

HOTEL «CAMPOAMOR». COMPOStela 106, entre Luz y Sol. Espaciosos apartamentos modernos de una y dos habitaciones, con baño privado, agua caliente. Comidas excelentes. Precios económicos: A-7401.

HOTEL "ANDINO"

San Lázaro 496, esquina a M. U-2553. Unico en su clase. Moderno, céntrico, amplio, fresco, saludable, frente Universidad. Conviene para los que necesitan vivir cerca de los hospitales Calixto García o Mercedes. Habitaciones con baño privado, balcón, hermosa vista, con tres excelentes comidas: 45 pesos, matrimonio. Una persona desde 28 pesos. Clientela escogida. Pensión completa para huéspedes del interior. Precios sin competencia. Esmerado servicio en mesas separadas.

THE SAVOY
F. y Quince, Vedado.
Telf. F-6616

Situado en un lugar alto del Vedado, con fácil y frecuente comunicación con la ciudad y repartos. Rodeado de jardines, con 600 metros de hermosos portales. Las habitaciones tienen ventilación directa, teléfono, baño privado, con agua fría y caliente. Precios moderados, incluyendo tres excelentes comidas. El servicio en mesas separadas, para cada familia.

HOTEL "CANADA"

Restaurant. Villegas y Tejadillo, frente al Palacio Presidencial y Parque Zayas: M-4703. Habitaciones y apartamentos, comida criolla y española, en mesas separadas, agua caliente, elevador día y noche. Para una persona, desde 28 pesos; dos personas, desde 40 pesos mensuales. Diario, precio razonable.

HOTEL "IDEAL ROOM"
PRADO 93 B, (POR PASAJE)

¿Desea vivir en casa tranquila, mejor que en su propia casa? Visite esta gran casa, aunque sea por curiosidad. Por dentro la mejor. Precios para matrimonio, con comida y toda asistencia desde $35.00 a $40. Hay apartamentos de dos habitaciones con balcón y baño a Prado. Exígense referencias de moralidad y pago.

HOTEL "ALCAZAR"

Habitaciones con baño privado, agua caliente y elevador, desde $14.50 para una persona; y $16.00 para dos personas. Cárdenas y Arsenal. Teléfono M-4091.

ALQUILERES

79 HOTELES

HOTEL BIARRITZ RESIDENCIAL

Prado 99, frente al Capitolio, para matrimonios sin niños, exclusivamente. Hermosas y ventiladas habitaciones con baño privado y closets. Lujoso roofgarden y cocina moderna, acabado de construir. Comida a la carta. Elevador día y noche. Confort y limpieza. Estricta moralidad.

TROTCHA

En lugar más céntrico del Vedado, amplias y frescas habitaciones, rodeadas de jardines a una cuadra de tranvías y ómnibus. Calzada y Dos, Vedado. Telf. F-2383.

HOTEL "SAN CARLOS"
EGIDO Y MONTE

Céntrico y cómodo para vivir estable. Habitaciones individuales y para matrimonios. Departamentos de 2 y 3 piezas para familia. Buena comida, española y criolla. Ascensor día y noche. **Precios económicos.**

HOTEL PRADO

Prado 85, entrada por Virtudes, habitaciones con balcón a Prado. Precios de situación para familias estables, buena comida. Ascensor toda la noche. Telf. M-7660. F. Mariño.

HOTEL «VANDERBILT»

Situado en la Loma de la Universidad Nacional, amplias y lujosas habitaciones con el baño privado agua caliente y fría, en abundancia. Esmerada atención. Neptuno 309.

HOTEL «SANTA FE», S. A.

Amistad número 61, entre San José y San Rafael. Lo más céntrico de La Habana, próximo al Capitolio, teatros y principales tiendas. Telf. M-7589. Grandes y frescas habitaciones. Excelente comida Precios moderados. Se exige moralidad.

Hotel Roosevelt
AMISTAD Y SAN MIGUEL

$55.00 Matrimonios con tres excelentes comidas. mensuales.

Apartamentos para familias, todos con baño privado. Elevadores día y noche.

HOTEL RADIO AMISTAD 15 ENTRE Neptuno y Virtudes. Habitaciones lujosamente amuebladas, agua fría y caliente, precios desde 60 centavos diarios.

80 CASAS DE HUESPEDES

ANIMAS 84, ALTOS DE «LA PERla», huéspedes se alquila magnífica habitación a personas mayores con toda asistencia. Admitimos abonados al comedor.

HUESPEDES: HABITACIONES CON o sin comida, amuebladas desde 8 pesos, casa especial para familias; situación inmejorable. Prado 93, altos «Partagás», esquina Neptuno.

CASA DE HUESPEDES «LA REPUblica», Aguila 155, esquina a Barcelona, extricta moralidad, teléfono: A-6639, apartamentos y habitaciones con todo servicio, agua fría y caliente, excelente comida. Previos módicos y servicio esmerado.

HUESPEDES, PRADO Núm. 8. NUEvo dueño. Todas las habitaciones con balcón a la calle y hermosa vista al paseo. Bien condimentada comida. Moralidad absoluta. Visítenos.

HUESPEDES «LA MILAGROSA»

Habitaciones amplias y ventiladas con baños privados y agua caliente, propias para matrimonio. Comida de primera a la carta. Precios de situación, con toda asistencia. Absoluta moralidad y orden. Teniente Rey 38, altos, esquina Aguiar. Tel. M-1250.

CASA DE HUESPEDES: HABANA 110, altos, entre Lamparilla y Obrapía. Vea las mejores habitaciones con vista a la calle, buen trato y moralidad. Excelente comida, agua caliente a todas horas. Precios módicos

CASA DE HUESPEDES «LA REINA». Se alquilan amplias habitaciones y apartamentos con agua caliente, baño intercalado. Inmejorble comida. Reina 20, esquina a Rayo. Teléfono: M-6287. Para más informes en el segundo piso.

RESIDENCIA PARA SEÑORITAS
ACADEMIA «SANTA TERESA»

San Rafael 71, entre Campanario y Lealtad: A-9222. Esta Academia situada en lugar céntrico de La Habana, fácil comunicación todos centros de enseñanza, ofrece a señoras y señoritas estudiantes del interior, pensionado cómodo, moral y económico. En la misma se cursa ingreso a distintas Escuelas. Informes: Academia «Santa Teresa».

CASA DE HUESPEDES «LA ISLA» Monte 53, por Factoría. Exclusivamente para personas de moralidad. Habitaciones con balcón y baño moderno. Precios reducidos. Comida a la carta. Telf. A-9210.

SE ALQUILA UNA HABITACION con baño privado balcón a la calle toda asistencia, residencia Santa Ana Campanario 66 esquina a Concordia.

GALIANO No. 84, ALTOS DEL CAFE «La Isla». Alquilo espléndida habitación con balcón a la calle, esquisita comida, estricta moralidad, asistencia completa para hombres solos. $23.00.

CASA HUESPEDES. HABITACIONES agua fría y caliente, comida excelente moralidad absoluta. Una persona desde 19 pesos, propias para estudiantes. Teléfono: M-1236. Neptuno Nro. 31, altos.

CASA PARA FAMILIAS: PRADO 65, exclusivamente para personas de estricta moralidad. Si no es así, no se presente. Habitación con balcón calle, con toda asistencia, comida inmejorable. En azotea, habitación para matrimonios u hombres solos.

CASA DE HUESPEDES «LA MATANcera», Reina número 83, teléfono: A-0238. Se alquilan amplias habitaciones con vista a la calle con o sin baño, agua fría y caliente a precios muy reducidos. Comida española y criolla.

CASA DE HUESPEDES. MONTE 225 entre Figuras y Carmen. Se alquila un apartamento y una habitación para matrimonio u hombres solos con todos los servicios, precios módicos, comida a la española, hay teléfono, agua a todas las horas. Moral absoluta.

ALQUILERES

81 CASAS DE COMIDAS

CASA PARTICULAR, REPARTE COmida variada a reducido número familias. Artículos primera. Aceite Balcells y manteca chicharrón. Domingos: arroz con pollo y postres. Precio 1 persona: 40 centavos; dos: 60 centavos. Telf. A-7146.

COMIDA A DOMICILIO, A PRECIO de situación, solamente para el Vedado. Garantizando es igual, por su pureza y condimentación, a la de casa particular. Calle 13 número 214. Telf. F-2845.

CANTINAS A DOMICILIO, COMIDA vegetariana hecha a conciencia, con buen aceite, para personas que están a plan. Económico. Se admiten abonados al comedor. Telf. A-7905.

82 APARTAMENTOS

SE ALQUILA UN DEPARTAMENTO alto, reparto La Sierra. Teléfono: FO-3860

J ESQUINA 21, VEDADO, APARTAmento mode rno, muy fresco, con gran vista y excelente situación. Sala comedor, dos cuartos, lujoso baño completo intercalado etc. Informes: Encargado.

VEDADO: EN 23 NUMERO 756, ENtre B. y C., frente parque, alquilo moderno apartamento de sala, dos habitaciones, baño intercalado, calentador. Informan en la misma, de 4 a 6 p. m.

SOLEDAD NUM. 6

Entre Neptuno y San Miguel, apartamentos: 12 pesos, para personas mayores. ¡Son encantadores!

CASA DE APARTAMENTOS Y HAbitaciones. Se alquila habitación cómoda y barata, lo mejor de la Habana, Aguila 113, esquina San Rafael, entrada por la fotografía, matrimonio sin niños.

EN EL RECIEN CONSTRUIDO EDIficio de J y Calzada, se alquila un apartamento alto de cuatro habitaciones y toda clase de comodidades. Informes por el F-5368

ALQUILO A FAMILIA DE BUEN gusto que no sean más de 3 personas mayores, hermoso apartamento sala y habitación grandes, servicio completo privado y patiecito. Completo orden y buen aspecto, no hay nada igual en la Habana. Hospital 25, entre San José y Valle.

CUBA 91 ESQUINA A LUZ, SE ALquila un departamento con servicio sanitario independiente, casa exclusivamente para familias.

SE ALQUILA EN LO MAS CENTRIco de la Habana. Parque del Cristo, hermoso departamento fresco y ventilado; 3 cuartos, cocina y baño. $25.00. Teniente Rey, 69.

PARA PERSONAS DE ORDEN, SIN niños, alquilo apartamento de tres piezas corridas, una con balcón. Servicios al fondo. Tacón 8, primer piso, entre O-Reilly y Empedrado. No hay anuncio en la puerta.

SAN JOSE NUMERO 178, ENTRE Infanta y San Francisco, apartamento de dos habitaciones, baño y cocina. Informes en la misma. Telf. U-2582.

ALQUILO APARTAMENTO DE 2 HAbitaciones, balcón y lavabo; otro interior, 3 habitaciones y lavabo, magnífico baño completo, con agua caliente. Lamparilla 20, entre Cuba y San Ignacio, escalera mármol, primer piso.

ALQUILO APARTAMENTO, UNICOS altos: sala, habitación, cocina, servicios, Avenida Acosta esquina Aranguren Víbora, entre D-Strampes y Juan Delgado; y habitaciones a 7 y 8 pesos, en Curazao número 18; y Vigía 33. Celestino: M-4476.

SE ALQUILA OFICINA CON MUEbles, en los bajos de Aguiar 84, entre Obispo y O-Reilly. Módico precio.

EDIFICIO DE APARTAMENTOS 17 Y 12, VEDADO

Se alquila con o sin garage, apartamento, terraza, sala, 2 cuartos, baño intercalado completo, comedor, cocina y servicio para criados, closet en los cuartos, extracción de basura por cuenta de la administración, antena múltiple y chucho automático en las escaleras Informes: el encargado, en el garage de los bajos.

VEDADO. 15 PESOS APARTAMENto interior bajo entrada independiente dos grandes habitaciones baño luz, casa nueva, Informa 19 604 altos F-7368 cerca C llame antes.

EN EL VEDADO SE ALQUILA UN apartamento y habitaciones calle 37 entre 6 y 8 Reparto San Antonio.

SE ALQUILAN APARTAMENTOS en San Miguel Nro. 96 a una cuadra de Galiano. Informan en la Tintorería.

MONTE 5, ALUILO APARTAMENto 2 posesiones lavabo, balcón calle, otro con baño privado, agua caliente y fría, habitaciones con lavabo y balcón, pintada con exquisito gusto. Para matrimonio u hombre solo en la misma se sirve comida. Exijo referencias. A-6601

EDIFICIO URSULINAS
EGIDO ESQUINA A SOL

Casa de apartamentos modernos, propios para matrimonios o reducida familia, con servicios sanitarios completos, luz, agua caliente y fría. Situado en lo más céntrico de la ciudad, con espléndidas vías de comunicaciones para toda la capital e interior de la República.

INFORMES EN EL MISMO
PRECIOS MODICOS
Apartamento bajo núm. 1.

CON CINCO BALCONES A LA CAlle, se alquila con toda asistencia, hermoso departamento de dos habitaciones, de esquina, con lavabo, agua caliente y teléfono. Neptuno 77, primer piso de «La Filosofía».

SE ALQUILA PEQUEÑO APARTAmento alto en el Vedado calle 13 número 958 entre 8 y 10. Se puede ver de 3 a 5 informan Telf. F-2078

SE ALQUILAN DEPARTAMENTOS A familias honorables. Patrocinio No. 263, entre Figueroa y Strampes, Víbora; en lo mejor de la Loma del Mazo, a una cuadra de los Omnibus Ruta 15.

SE ALQUILAN APARTAMENTOS Y habitaciones con agua corriente, frente a Capitolio en Prado 113 Vea el paseo de Carnaval desde su vivienda informes habitación 18 encargado

13 PESOS APARTAMENTOS INTEriores, dos habitaciones, baño, cocina y luz Agua abundante, muy frescos. Entre dos líneas tranvías. Fernandina y Vigía.

CUBA 18, FRENTE AL ANFITEAtro, excelente y fresco apartamento, compuesto de recibidor, sala, dos cuartos, baño completo y cocina, luz, teléfono, agua caliente. Renta 35 pesos. Informes el portero.

ALQUILERES

82 APARTAMENTOS

EDIFICIO ARCOS SE ALQUILAN dos apartamentos al frente uno grande y otro pequeño, informa el conserje del mismo F entre 19 y 21 Vedado

EDIFICIO M Y 21, SIN ESTRENAR, apartamento de lujo de dos y tres habitaciones, con portal, sala, comedor, baño, pantry, cocina y servicio de criados, $50 y $60. Informes en la misma y Departamento de Administración de Bienes del Bufete de Arellano. M-3936.

83 DEPARTAMENTOS

EN BONITA CASA ALQUILO A MAtrimonio, señoras, señoritas o caballeros honorables, hermoso departamento vista calle y habitación interior. Agua caliente y teléfono. Precio económico. Neptuno 203; 1er. piso número 2.

ALQUILO A FAMILIA SIN NIÑOS, hermosos departamentos de dos y tres habitaciones, lavabo de agua. También con todo servicio privado, en las casas siguientes: Empedrado 15, Habana 85 esquina a Lamparilla y Monte 2-A, esquina a Zulueta. Son casas de orden y buen aspecto.

SE ALQUILAN EN CASA DE TODO orden bonitos departamentos, con todo lo necesario. O-Reilly 5.

MANRIQUE 55, PEGADO A NEPTUno, para matrimonio alquilo moderno departamento alto, con sala, dos cuartos grandes, baño lujoso completo, cocina de gas. Llave el encargado.

MAGNIFICOS
DEPARTAMENTOS
HABITACIONES
CON BAÑO, LUZ Y ELEVADOR
DIA Y NOCHE, EN
MARINA NUM. 2
ESQ. A 25, EDIF. «CARREÑO»
DESDE $10.00 A $35.00
Informes en la misma.
M-6747.

ALQUILO A FAMILIA SIN NIÑOS, hermosos departamentos de dos y tres habitaciones, lavabo de agua. También con todo servicio privado, en las casas siguientes: Empedrado 15, Habana 85 esquina a Lamparilla y Monte 2-A., esquina a Zulueta Son casas de orden y buen aspecto.

SE ALQUILA PROPIO PARA COmisionista u oficina amplio departamento compuesto de un salón, dos habitaciones y servicios en 35 pesos Obispo 105 entre Villegas y Aguacate

84 HABITACIONES

SE ALQUILAN DOS HABITACIONES grandes, Universidad Nro. 27 bajos, esquina a Cruz del Padre. Casa particular, baratas.

REMATO URGENTEMENTE MOTOres eléctricos 1|2, 1, 2, 3 caballos, 110, bomba Gould motor gasolina 2 caballos motocicleta reparto, máquina sumar, balanzas, radios corta-larga, otro tubos nuevos. Egido 18.

SE ALQUILA EN LO MAS CENTRIco de la Habana, Egido Nro 2 B, entre Corrales y Apodaca, una hermosa habitación con su baño completo y agua caliente entresuelo derecha único inquilino.

PRADO Nro. 19 (2o PISO) CASA FAmilia particular honorable alquila magnífica habitación fresca. Hay teléfono.

APARTAMENTO MODERNO, TERcer piso, San Miguel 36 y 38, entre Industria y Amistad, sala, dos cuartos, lujoso baño intercalado, comedor, cocina gas servicios criados. Informan: M-6242 40 pesos. La llave en la azotea.

SAN MIGUEL 57, 2o. PISO IZQUIERda, se alquila una buena habitación con muebles o sin ellos, se prefieren empletdos de comercio.

DOS HABITACIONES GRANDES EN trada independiente, luz, baño, con bañadera, cocina, hermoso patio 12 pesos, una 7 pesos. Luz 5. Jesús del Monte entre Calzada y Delicias. Solamente matrimonio solo. I-6157

SAN RAFAEL 89, AZOTEA, VENTIlados alto scon dos habitaciones y demás servicios, propio para matrimonio. Informes: Galiano 89. Locería.

CASA DE FAMILIA RESPETABLE, alquila dos habitaciones vista a la calle; en la misma informan de un departamento propio para Consultorio Médico u Oficina. Refugio 32.

HABITACION VISTA CALLE, CASA familia único inquilino, asistencia si se desea; referencias. Neptuno 95, altos, esquina a Manrique.

MURALLA 55, ALTOS, ENTRE HAbana y Compostela, alquilo una espléndida habitación con lavabo y terraza, balcón a la calle, buen baño agua caliente, luz, teléfono. Casa de moralidad.

SE ALQUILA UNA SALA Y UNA HAbitación con balcón a la calle, juntas o separadas, con comida o sin ella. Informan Neptuno 211. Teléf. U-3202.

SE ALQUILAN EN CASA DE TODO orden, bonitas habitaciones bien amuebladas, buena comida, muy económico. O-Reilly 5, entre San Ignacio y Cuba.

PRADO 111 ENTRE TENIENTE REY y Dragones, se alquila en la azotea habitación chica a señora sola, con muebles si lo desea, muy económica.

ALQUILO UNA HABITACION DE esquina, altos del Café Vista Alegre, a personas de moralidad. San Lázaro No. 366. Teléfonos: U-5235. U-1896.

HABITACIONES CON BALCON A LA calle a $10 con o sin muebles, propias hombres solos o matrimonio; luz toda la noche; entrada independiente. Monte 184, altos, por Rastro.

ALQUILO DOS HERMOSISIMAS HAbitaciones, con desayuno, almuerzo y comida, con muebles o sin ellos, a personas de estricta moralidad. Agua caliente y teléfono. Morro 3, altos, entre Genios y Cárcel.

OBISPO 59, ALTOS CAFE «EUROpa», habitaciones amplias, con lavabo, propias para matrimonio, a 10 pesos. Hay especiales para hombres solos. Hay elevador

HABITACION FRESCA, AMPLIA Y agua constante. Se alquila a no más de dos personas, sin niños. Felipe, San Miguel 270, altos, entre San Francisco e Infanta.

HABITACIONES EN PUNTO INMEjorable a matrimonio solo u hombres solos. Con comida o no; lavabo, baño caliente, balcón. Amistad 45 primero, cerca de San Rafael.

SE ALQUILA UNA HABITACION para hombre solo o matrimonio sin hijos, se dan y piden referencias. San Miguel Nro. 200 altos, casi esquina a Belascoaín.

SE ALQUILA UNA HABITACION con balcón y teléfono hombres solos matrimonio sin niños casa de moralidad. Neptuno 207 por Marqués González, altos de la mueblería.

ALQUILERES

84 HABITACIONES

AMARGURA 31 ESQUINA HABANA amplias habitaciones con balcón, luz, teléfono. Referencias, a mayores.

MURALLA 18 UNA HERMOSA HAbitación en la azotea, fresca, no falta agua. precio económico.

PARA SOCIO DE CUARTO SOLICIto estudiante persona decente y cumplidora no siendo así, no se presente. San Lázaro 504 Loma de Universidad y en Indio 27, alquilo habitaciones, desde 5 pesos.

SE ALQUILA UNA HERMOSA HAbitación anexa al baño con toda asistencia. Teléfono U-6707

EN MALECON 3, LETRA L., SEGUNdo piso, se alquilan dos habitaciones con luz, juntas o separadas, una en 10 pesos, la otra en 7 pesos.

PRADO 16, ALTOS, ALQUILO ESpléndida habitación amueblada, balcón al Prado, solamente a caballeros. Tranquilidad absoluta. Limpieza esmerada Hay teléfono. Precio razonable. Véala. Toque el timbre reja.

CABALLERO O SEÑORA, NO NIÑOS. Alquilo lujosa habitación en casa familia. Con o sin asistencia. Cambio referencias. Manrique 124, bajos entre Salud y Dragones. Hay teléfono.

EN UNA RESIDENCIA PARTICULAR se alquila hermosa y ventilada habitación a matrimonio sin niños, elegantemente amueblada, con todo servicio y todas las comodidades deseables. Habana 35, entre Chacón y Cuarteles. Teléono M-6574.

RESIDENCIA FAMILIA RESPETAble, media cuadra Universidad. San Lázaro 333, altos, entre Mazón y Basarrate, alquílanse amplias y frescas habitaciones, agua caliente, comida excelente para estudiantes o matrimonios.

EN RESIDENCIA PARTICULAR, 23 y A No. 809, alquilo habitación o apartamento con todo servicio. Hay dos garages. Teléfono F-5798.

EN LUGAR CENTRICO SE ALQUIla una habitación alta a hombre solo, otra para dos, con todo el servicio, excelente comida, el mejor confort; precio $25.00. Hay teléfono. San Rafael 68, altos.

ALQUILO AMPLIA Y FRESCA HAbitación, con lavabo y agua caliente a todas horas. Casa de moralidad. Excelente comida con todo servicio y teléofno. Perseverancia núm. 49, entre Animas y Virtudes.

SE ALQUILA EN DIEZ PESOS UNA espléndido habitación a matrimonio o caballero; es casa de moralidad, en Industria 73, entre Trocadero y Animas; tercer piso, núm. 7.

SE ALQUILA AMPLIA HABITACION en el Vedado para guardar muebles. F1-7132

AVISO

EMPEDRADO Nro. 30 ESQUINA A Aguiar. Se alquilan magníficas habitaciones y apartamentos y Aguiar 57 y Empedrado 21, Cuba 60, Cuba 80, O-Reilly 1 entre San Ignacio y Mercaderes, San Ignacio 52, Mercaderes 45, Oficios 74 y Oficios 76; Inquisidor 21, San Ignacio 65, Sol 74, Aguacate 122, Prado 101, Egido 16 y 18, esquina Gloria, Lagunas 85, Cerro 607, esquina a Patria.

ALQUILO HABITACION CLARA Y ventilada, propia para matrimonio u hombres solos, en casa de moralidad, Maloja 75, altos; y otra, en casa de familia, Salud 37, altos.

MONSERRATE 93, ALTOS, ENTRE Lamparilla y Obrapía, se alquila una habitación en 10 pesos, con lavabo de agua corriente y muebles. Otros informes en la misma.

SE ALQUILA UNA HABITACION a hombre o señora sola en Luz 27, bajos, teléfono A-6243

EN LO MEJOR DEL VEDADO: LInea 854, entre 4 y 6, se alquila espléndida habitación para dos personas, en casa de familia. Excelente comida y todo servicio. Amplios terrenos, con arbolado. Telf. F-6796.

HERMOSA CASA PARTICULAR ALquilo habitación anexa al baño, matrimonio sin niños u hombres solos, con luz y agua caliente. Animas 174, bajos, entre Gervasio y Belascoaín.

VEDADO: ALQUILO UNA AMPLIA habitación con lavabo a matrimonio o dos personas con toda asistencia. Calle H, No. 209, altos entre 9 y 11.

SE ALQUILA UNA HABITACION amplia y fresca, al lado del baño, en casa particular. San Nicolás No. 92; 2da., casi esquina a San Rafael.

REINA 2, TERCER PISO, HABITAción grande para tres compañeros; otra chica, muebles y asistencia si la desean; agua caliente y teléf. A5-4872; módico precio; moralidad y seguridad.

7 PESOS, ALQUILO HABITACION en casa de cuatro personas, a hombres solos No falta el agua, San Rafael 126, bajos, entre Gervasio y Belascoaín.

HABITACIONES CON O SIN BAÑO privado, agua caliente y demás servicios, a precios razonables, en Línea 214, entre J. y K., Vedado. Telf. F-2845.

CASA PARTICULAR ALQUILA DOS habitaciones, baño anexo, vista a la calle En la misma informan de un departamento propio para Consultorio médico. Refugio 32.

EN CRISTO 33 SEGUNDO PISO SE alquilan habitaciones amuebladas, con comida. Vista a la calle Precios módicos.

SE ALQUILA VENTILADA HABItación con muebles o sin ellos, comida, teléfono y baño moderno, a matrimonio, señora u hombre solo. Escobar 29 (altos)

PRADO 31, ALTOS SE ALQUILA hermosa habitación con todo servicio para matrimonio u hombre solo, agua fría y caliente ambiente familiar. Teléfono M-3922

SE ALQUILAN 2 HERMOSAS HAbitaciones separadas, con salida al balcón y derecho a la cocina muy frescas y muy cómodas.

Neptuno núm. 45; 2do. piso, entre Aguila y Amistad.

A HOMBRE O MUJER SOLA, ALquilo una habitación, casa de familia. San Lázaro 172, altos, entre Galiano y Blanco.

EN CASA PARTICULAR SE ALQUIlan dos habitaciones, una a hombre solo y otra a matrimonio. Estrella 179, altos. Se dan y piden referencias.

LUGAR CENTRICO: SAN IGNACIO 46, entre Obrapía y Lamparilla, habitaciones y departamentos amplios y ventilados con y sin baños privados; al fondo hermoso salón con cocina, a persona decente.

ALQUILERES

84 HABITACIONES

ALQUILO AMPLIAS HABITACIONES ventiladas, balcón a la calle e interiores, para matrimonios y hombres solos, con lavabos; agua fría y caliente y comida variada Telf. A-6515. Habana número 89, entre Lamparilla y Amargura.

GRAN CASA PARA FAMILIAS, EN Compostela número 66, a media cuadra de Sarrá, hermosas habitaciones propias para matrimonios u hombres solos, lavabo, balcón, hermosos baños intercalados. Moralidad y esmerada limpieza teléfono A5-0371.

EDIFICIO «CUBA», SEIS PISOS,

Empedrado número 42. Se alquilan amplias y ventiladas habitaciones, muy baratas, elevador, lavavos, luz toda la noche Orden y moralidad. Telf. M-5113.

85 NAVES - LOCALES

NAVE — SE ALQUILA EN RODRIguez entre La Calzada y Dolores, Pegada a Toyo 8x22 monolítico. Dueño en los altos Telf. X-1296

SE ALQUILA UN LOCAL ACABADO de fabricar en San Rafael Nro. 141 A entre Oquendo y Soledad teléfono: FO-1375

SE ALQUILA UNA NAVE CON 300 metros y casa para vivir, Jovellar 158, antes 4, entre Espada y San Francisco. Informan Príncipe 13.

UNA NAVE PROXIMA AGUA DULce, se alquila en precio razonable. Informan: Cristina No. 5, esquina a Corta.

ALQUILO LOS BAJOS DE BARCElona 18, propios para almacén o comercio. Informes: G., número 554, entre 23 y 25, Vedado. Telf. F-6460.

NAVE: AMARGURA 73, SE ALQUIla una nave pequeña, propia para establecimiento o depósito. Informan: Telf. M-3360, o en el número 84, enfrente.

NAVE: SE ALQUILA UNA NAVE pequeña propia para establecimiento o depósito. Informan en el Teléfono M-3360 o en el No. 84 al frente.

CON CHUCHO DE FERROCARRIL.

Se alquila una nave de quinientos metros, cerca de Belascoaín, Infanta y Carlos III. Informes: «La Vinatera», Arbol Seco y Peñalver.

ALQUILO LOCAL PARA ESTABLEcimiento Diez, esquina a Tercera; Reparto Almendares. Informan al lado por Tercera.

SE ALQUILA LOCAL DE ESQUINA de 56 metros cuadrados propia para bodega café y lechería o para tabaquería o zapatería. Informan Sarabia 15 altos. El local en Saravia y Carballo.

$20 MAGNIFICO
Local en Doce y 23, preparado como para venta de helados, frutas u otro comercio. Informes en el mismo. Telf. M6747.

SE ALQUILA CUBA Y DESAMPARAdos, esquina, local para establecimiento y dos pisos altos con dos departamentos cada uno y sus servicios. Informes: Manzana de Gómez 527. Teléfono A5-3641

SAN LAZARO Nro. 93 ENTRE AGUIla y Blanco, gran local propio para establecimiento o exhibición Informan Consulado 52, altos

$30
Magnífico local en Dragones esquina a Amistad, propio para comercio u oficina. Informan en Genios esquina a Morro. Telf. M-6747.

SE ALQUILA LOCAL DE 8.48x22.4, en Obrapía 50, entre Habana y Compostela. Informan: F-6359, alquiler: $50.00.

SE ALQUILA EN 50 PESOS, LA NAve de Desagüe número 70, moderna, de una sola planta, techos monolítico comercio. Informes y llave en la cos, todo de primera, para industria bodega. Telf. F-6332.

87 HABANA

ALQUILO 34 PESOS, MERCED 19, bajos, sala, saleta, 3 cuartos y servicios. Llave bodega esquina Cuba.

ALQUILO: CAMPANARIO 197, ENtre Concepción de la Valla y Condesa: sala, saleta, comedor, tres habitaciones, baño y cocina. Informan: Telf. FO-1846.

SE ALQUILAN LOS ALTOS DE SAN Miguel Nro. 97, casi esquina a Lealtad, con recibidor, sala, 4 habitaciones baño cocina y 2 habitaciones en la azotea. Su dueño Escobar 87 bajos.

ALQUILO

Bajos Marqués González esquina a Sitios. Local propio barbería o establecimiento pequeño.

ALQUILO HERMOSO SEGUNDO PIso. Manrique No. 5-C: Balcón, sala, saletica, 2 habitaciones, baño intercalado, comedor, cocina, servicio criado y pasillo. Informes: Leyte-Vidal. Teléfono M-2222. $34.00.

ALQUILO CON SALA, COMEDOR Y 3 habitaciones, mucha agua, en Lliná's No. 31, entre Ave. Menocal y Xifré, en $27. Teléfono M-7107; verla de 1 a 2 p. m.

ALQUILO CASA MODERNA, EN 38 pesos. Lucena 11, entre Neptuno y San Miguel, altos, sala, recibidor, 3 habitaciones, baño completo intercalado, cocina de gas y carbón, calentador, comedor al fondo, servicio criados, cuarto en azotea con agua. Horas: 9 a 11; 1 a 4.

ALQUILO MODERNA. FRANCO «D», casi esquina Desagüe. Sala, recibidor, comedor, tres cuartos, baño, patios, cocina, 25 pesos alquiler. Llave: Desagüe 55, casi esquina Oquendo.

LEALTAD 10, ENTRE LAGUNAS Y San Lázaro: Sala, recibidor, cuatro habitaciones bajas, dos azotea, comedor, baño completo; llave bajos. Informan A-8633 y F-5689.

SAN LAZARO 299, BAJO, ENTRE Hospital y Espada. Sala, saleta, cuatro habitaciones, baño completo, cocina, patio. Llave la misma. Informan: A-8633 y F-5689.

ALQUILO EN $28.00, CASA MODERna acabada de fabricar: Sala, comedor, 2|4, baño intercalado en colores, cocina grande, gran patio y traspatio. San Pedro, casi esquina a Ayestarán. Informan: Monte 35, altos. Sr. Muñoz.

ALQUILERES

87 HABANA

ALQUILO A UNA CUADRA DE AVE. Menocal con sala, comedor y 3 habitaciones, mucha agua, en $25, en Cruz del Padre y Velázquez. Teléfono: M-7107.

SE ALQUILA MORRO 9-H, ALTOS, derecha, entre Genios y Refugios. Hermosa sala, recibidor, comedor, 3|4, baño intercalado, cocina, cuarto y servicio de criados. La llave e informes en los altos izquierda de 8 a. m. a 5 p. m. Se suplica no molesten en los bajos.

SE ALQUILAN LOS MODERNOS ALtos Salud 128, cuadra y media Belascoaín, compuestos sala, tres habitaciones, baño intercalado, comedor. Informan: San Rafael 113.

INDUSTRIA 73, PRIMER PISO, $47; sala, saleta, tres cuartos, baño, comedor, cuarto y servicio de criados. Informes: Departamento de Admón. de Bienes del Bufete de Arellano. Teléfono M-3936.

ALQUILO PANCO 7, BAJOS, ENTRE Carlos III y Estrella. Sala, recibidor, comedor, tres habitaciones, baño intercalado, cuarto y servicio criados. Informan: M-1420.

ALQUILO AMPLIA RESIDENCIA,

en Industria 164, tercer piso, frentete al Capitolio: sala, 4 cuartos, 2 baños intercalados con sus closets, comedor, etc., etc., de 2 a 6 p. m. Informes: Telf. M-6453.

PRECIOSOS BAJOS ALQUILO LEALtad 145-A. entre Salud y Reina; sala, recibidor, 4 cuartos, amplio comedor al fondo, baño completo, cocina gas, servicio criados. Precio: 45 pesos. Informes en la misma.

ALQUILO LOS HERMOSOS BAJOS de San Rafael 104, compuestos de sala, recibidor, comedor corrido, cinco hermosas habitaciones, baño intercalado y servicio criados. Informan: M-1420. Campanario No. 224.

MANRIQUE 142, BAJOS, ENTRE

Reina y Salud, amplia casa: sala, saleta, 4 cuartos, baño intercalado, comedor, cocina, cuarto y servicio de criados. Informes: Telf. M-6453.

ESTEVEZ 9, A MEDIA CUADRA DE Monte, una Mercado, segundo piso moderno, sala, dos habitaciones, comedor,

ALQUILERES

88 VEDADO

VEDADO: CALLE 21 Nro. 961 ESquina Crecherie compuesta de 3 cuartos, uno en azotea con servicio y demás departamentos. Precio: 32 pesos.

VEDADO. CALLE 4 NUMERO 108, entre Calzada y Quinta. Altos con cuatro cuartos, dos baños, closets, sala, recibidor, comedor, pantry y cocina, cuarto criados con servicios. Informan F-1-7061.

SE ALQUILAN

Calle K núm. 3 (altos) moderno núm. 105, terraza, comedor, pantry, sala, saleta, cocina, servicio de criados y cuarto, tres habitaciones, baño, la llave en la misma. $$70.00.

Príncipe 35 primer piso derecha, comedor, sala, cocina, servicio de criados dos habitaciones. La llave en la misma. $27.00.

Local propio para establecimiento en 10 de Octubre 58-60 $45.00.

Para más informes dirigirse a The National City Bank of New Yorq, Departamento de Administración de Bienes. Tel. A-9897.

CASA 3 HABITACIONES, BAÑO INtercalado, garage 3 habitaciones de criados, patio de cemento, etc 60 pesos. Calle 15 Nro. 1205 entre 18 y 20. Vedado.

SE ALQUILAN APARTAMENTOS DE dos cuartos, sala, comedor, cocina, baño, etc. Acabados de construir con garage 30 y 40 pesos. Calle 8 esquina a Zapata.

VEDADO: VEINTE CASI ESQUINA a Trece, modernos bajos: 65 pesos, con garage; altos: 60 pesos, portal, sala, comedor, pantry, cocina, cuatro cuartos, baño, cuarto de criados con baño. Informan: Quince número 351, esquina a H. Telf. F-2498.

VEDADO: 27 ESQUINA A 6, MAGNIficos altos y bajos. Se alquilan: portales, terrazas, livingroom, comedor, 4 cuartos, 2 baños intercalados, closets, garage y demás comodidades. Visible a todas horas: FO-3749.

89 CERRO - PALATINO

SE ALQUILA UNA CASA MODERNA con sala, saleta y dos cuartos en la calle Washington No. 2, entre Churruca y Primelles, Reparto Las Cañas. Informan al lado o al teléfono M-5287.

SE ALQUILA CASA NUEVA EN DOmínguez 19 (altos) Cerro. Terraza, sala, saleta, 3 habitaciones grandes, 2 baños (uno de criados) comedor y cocina de gas y carbón. Informan en San Pablo 34 Cerro. Telf. M-8066

EN 15 PESOS SE ALQUILA UNA casita con sala, dos habitaciones y demás servicios en 2a y Fomento, Reparto Palatino Rutas 16 y 17 por la puerta. La llave en Fomento 23, esquina 2a

CASA EN 21 PESOS SALA, COMEdor, 3 cuartos cómoda, fresca abundante agua San Cristóbal 16 esquina Prensa una cuadra del tranvía del Cerro lleves en bodega esquina.

90 MARIANAO - REPARTOS

ALQUILO PORTAL, SALA, GABINEte, tres habitaciones, baño intercalado, comedor, cocina, garage, dos cuartos criados y servicios; patio grande con gallineros. Avenida 9 entre 6 y 7 ampliación de Almendares.

ALQUILO ESPLENDIDA RESIDENcia, con 12 apartamentos, propio para 2 familias o una numerosa, baño lujoso garage para 6 máquinas espléndido jardín, con árboles frutales, Alquiler 100 pesos, calle 14 y Primera, Reparto Almendares.

ALQUILO EN AMPLIACION DE ALmendares con o sin muebles casa de lujo, de tres romitorios, bien situada y con todas las comodidades que exigen el buen gusto y el confort moderno. La vive el dueño. Verla después de las 11 a. m. Avenida 10 entre 12 y 13 número 20.

PRECIOSA CASA DE ESQUINA JARdin, portal, sala, hall, tres cuartos, baño verde, comedor, pantry, cocina, garage y en los altos: cuarto grande de criados, lavadero y servicios. 14 y A, al lado del Cine «Roxi», a una cuadra de la Curva Montalvo; en la misma y F-2117.

SE ALQUILA CASA DE PORTAL SAla, comedor, cuatro cuartos, baño intercalado, cocina, dos cuartos altos, garage, dos sevicios independientes, patio y taspatio, 50 pesos y dos meses fondo. Rosendo Collazo y Norte, Marianao, verla a todas horas

ALQUILO RESIDENCIA DECORADA buen gusto, Avenida 6 entre 1 y 2 villa «Mercedes», Buenavista, cuatro habitaciones, baño intercalado, comedor 9 metros ancho, garage 2 máquinas, 2 cuartos y servicios criados. Leyte Vidal: M-2222: 65 pesos.

SE ALQUILA: ALTOS EN DIEZ ESquina a Tercera, Reparto Almendares: Sala, comedor, dos habitaciones, baño intercalado; acabada de construir; muchas comodidades. Informan al lado por Tercera.

ALQUILO CASA: PORTAL, SALA, dos cuartos, comedor, cocina, baño interior, gran traspatio, acabada reconstruir Martí esquina San Tadeo, Ceiba, Marianao, frente Paradero Ruta 58, bodega «20 de Mayo: 16 pesos.

ALQUILO PORTAL, SALA, GABINEte, tres habitaciones, baño intercalado, comedor, cocina, garage, dos cuartos criados y servicios; patio grande con galleneros. Avenida 9 entre 6 y 7 ampliación de Almendares.

REPARTO ALMENDARES: CALLE 9 número 20, entre 16 y 18, 3 habitaciones; al lado panadería «Primera de Aguiar», 5 habitaciones y garage. Las llaves en la bodega.

PLANTA ALTA DE LA CASA CALLE Nueve, entre 8a y 9a, reparto Buena Vista, con tranvías por el frente y ómnibus al fondo. Se compone de sala, saleta, cinco cuartos, hall, servicios sanitarios, comedor, cocina y cuarto de criados, terraza y garage para automóvil. Alquiler módico. Informes: Rosales, Gorrín y Mañas. Edificio La Metropolitana 610. Telf. M-6946.

REINA Y MACEO, A UNA CUADRA de General Lee y del paradero de los Quemados, casa moderna, portal, sala, comedor, 3 cuartos, baño intercalado, cocina y gran patio. Llaves en la misma. Informes: M-2863.

EN AVENIDA ALIADOS No. 3, CASA de 4 habitaciones, hall central, baño intercalado, comedor al fondo, dos cuartos y servicios criados, garage. Informan: 17, No. 853. F-2869.

CHALET RECIEN FABRICADO A todo confort. Tres habitaciones altas, habitación servidumbre con servicio de agua caliente, garage con habitación y servicios altos, lavadero azulejado. Calle 12, esquina 5a., Ampliación Almendares. Ruta 30, cada dos minutos.

91 JESUS DEL MONTE - VIBORA

ALQUILO 30 PESOS CHALET MOderno Sola A entre Santa Catalina y San Mariano, paradero ómnibus Mendoza y Ayuntamiento. Sala, saleta, 4 habitaciones, baño comedor, está pintándose San Lázaro 360 U-1802

HERMOSA CASA JARDIN, PORTAL, sala, saleta, tres habitaciones, baño intercalado, comedor al fondo, cuarto y servicio de criados en la Loma de Chaple, dos cuadras de la Calzada informan teléfono I-6029

VIBORA —ALQUILO SALUDABLES altos Chaple 16 dos casas Calzada sala, comedor, 5 cuartos, baño, terraza, cuarto se rvicio criados abundante agua: 40 pesos. Llaves, allí.

JESUS DEL MONTE, VIBORA, ALquilo casa moderna, jardín, portal, sala, saleta, galería, seis cuartos, baño intercalado, gran comedor decorado, pantry, cocina, cuartos criados, garag. D-Strampes entre «Milagros y Libertad, «Villa Alegre», una cuadra tranvía Santa Catalina. Verla de 1 a 5. Precio $65. Informan: F-4071.

ALQUILO CONCHA 19 ESQUINA A Atarés altos, sala, recibidor, tres cuartos, baño intercalado, comedor, cocina, servicio de criados y patio. Informan A-0384

ALQUILERES

91 JESUS DEL MONTE - VIBORA

VIBORA. — SE ALQUILA MODERna casa Felipe Poey 27 entre Milagros y Santa Catalina, portal, sala, 4 cuartos, baño intercalado, recibidor, comedor, cuarto y servicio de criados. Informan Telf. F-6405

ALCALDE O-FARRIL 68, ENTRE Estévez y Lacret, a una cuadra de Estrada Palma: jardín, portal, sala, comedor, cuatro cuartos, baño completo, cocina, garage con dos cuartos altos y traspatio. Se alquila. Informan: F-5682.

ALQUILO HERMOSO CHALET SItuado San Carlos y Alfredo Zayas, Loma Chaple, tiene todas las comodidades para familia de gusto. Verse de 9 a 12 y de 2 a 5. Informes: Carmen, 16, Víbora.

$25.00: ALQUILO CASA, PORTAL, sala, 2 cuartos, comedor, baño intercalado, cuarto de criado con su servicia, cocina y patio (agua abundante). San Anastasio No. 114, entre Carmen y Vista Alegre.

REGIO PALACETE TIPO RENACImiento español sin estrenar. Concepción y Delicias Víbora, bajos informan.

$25.00. SAN MARIANO 14, ALTOS entre 10 de Octubre y Buenaventura. Sala, dos cuartos, baño intercalado, comedor, cocina de gas, mucha agua, para corta familia; preferible matrimonio.

CON JARDIN, CASITA MODERNA en Dolores 27 entre San Lázaro y San Anastasio, vías tran-bús, guaguas, carro, con sala, comedor, cuarto con lavabo, baño, cocina, patio Llave la mismao. Dueño I-6157

SE ALQUILA VIBORA 605, ALTOS, con 4 cuartos, sala, comedor, portal, teraza, cuarto y servicio de criados. Reyes, FO-7109 no falta el agua, tiene motor.

ALQUILO SAN LAZARO 21, VIBORA entre Pocito y Dolores, portal, sala, saleta, 1 cuarto, cocina, baño intercalado, patio y traspatio, la dueña vive en la misma en 2 habitaciones al fondo.

SE ALQUILA MILAGROS 227 ENtre San Anastasio y Lawton Víbora, tiene sala, comedor, dos cuartos y servicios. La llave en el 225. Informan teléfono F-4113.

VIBORA; ALQUILO TRES HABITAciones, entrada independiente, vista calle, ómnibus puerta, media cuadra Calzada, chalet «Mercedes», Párraga y San Mariano, altos: I-6520.

ALQUILO CASA SAN MARIANO 60, entre San Lázaro y Vista Alegre, Terraza, sala, saleta, 5 cuartos, comedor al fondo, baño, hall, patio, traspatio y cocina. Informes: F-6479. Verse a todas horas.

SE ALQUILA CASA EN SANTA CAtalina 60, frente al parque Lawton, 3 habitaciones, cocina, comedor y sala Informan A-6277.

$90.00, ALQUILO EN EL REPARTO más alto, sano y mejor de la víbora, 10 minutos del Capitolio, hecho por la rica familia de Frasco del Valle; en el que nada falta, preciosísimo chalet, compuesto de dos plantas. Altos: recibidor, cinco habitaciones, seis closets, dos lujosísimos baños completos. En los bajos, portal vestíbulos recibidor, sala, biblioteca, comedor, cocina, pantry, dos cuartos de criados, con sus servicios, garage para dos máquinas, lavadero y lindísimo jardín, a una cuadra de la Calzada. Informan: Casa del Dr. Vieta. Teléfono I-5046.

ALQUILO VISTA ALEGRE ENTRE J. B. Zayas y Luz Caballero. 4 habitaciones y demás comodidades. Verla de 9 a 11 y de 3 a 5. Teléf. FO-2927. Llame de 12 a 2.

SE ALQUILA O-FARRILL CINCO EN el paradero de la Víbora, con sala, saleta, comedor, cuatro cuartos y demás comodidades. Llave e informes en la misma.

SE ALQUILA HERMOSA CASA, LAgueruela 51, esquina a Primera. Compuesta de jardín, portal, sala, recibidor, cuatro habitaciones, amplio hall, baño, comedor, cocina, cuarto y servicio de criado y patio Informan en la misma. Telf. X-1496.

10 DE OCTUBRE 444 A, CASI ESquina a Chaple alquilo altos modernos con sala, recibidor, siete habitaciones, comedor al fondo, dos baños y terraza, la llave en los bajos teléfono X-1250

EN EL PARQUE DE LA LOMA DEL Mazo, se alquila hermoso chalet, propio para familia numerosa a una cuadra de los Maristas e Instituto. Informan en el Telf. I-5482

SE ALQUILA CASA ALTOS DE ESquina, Terraza, sala, comedor, cuatro cuartos, baño fino, cocina y servicios, $32, Reparto Mendoza, Víbora. Telf. I-5180.

VIBORA: ALTOS MODERNOS, CON todas las comodidades: 6 cuartos, 2 baños terraza, hall, servicio criados, etc., San Lázaro 68, entre Vista Alegre y San Mariano. Telf. M-7190.

92 SANTOS SUAREZ - MENDOZA

LACRET 607, ALQUILO CASITA NUE va portal sala, cuarto, cocina, baño patio barata informes, Telf. I-3519, llave carnicería.

SANTOS SUAREZ. SE ALQUILA LA casa Paz 60, altos esquina a Enamorados con terraza, sala, comedor, tres habitaciones, baño, cocina y closet. Santos Suárez.

CASITA INTERIOR ALQUILO EN Figueroa 21, entre Santa Catalina y Milagros a media cuadra de los carros y guaguas.

AMPLIOS ALTOS, ESQUINA DE fraile: 4 cuartos dos baños y demás comodidades. Alquiler: 30 pesos. También apartamento de 2 cuartos, sala, baño: 16 pesos. Omnibus 15 y 60, a una cuadra Informan en la misma, Sola 164.

LACRET 663 ENTRE OESTE Y GOSS se alquila casita alta al fondo, sala, dos cuartos, baño completo, agua fría y caliente. Llave bajos.

ALQUILO VISTA ALEGRE ENTRE J. B. Zayas y Luz Caballero media cuadra Colegio Maristas, 4 habitaciones y demás comodidades. Verla de 9 a 11 y de 3 a 5. Telf. FO-2927. Llame de 12 a 2.

SAN INDALECIO 518 ENTRE SAN Bernardino y Zapata. Hermosa casa con 6 habitaciones, sala, comedor, 2 baños familia y uno de criados, garage, patio. 60 pesos. Llaves en la misma. Teléfono FO-1996.

ALQUILO SANTOS SUAREZ, CALLE Zapotes 419 entre Paz y Gómez, dos plantas por separado; sala, saleta, 3 y 4 cuartos, baño intercalado con agua caliente, patio, comedor al fondo servicio de criados. Teléfono M-3009. Sr. Torreira. Llave al lado.

AVISO

Se alquila la casa Pasaje del Sur número 26, casi esquina a Sola, (Santos Suárez). Se compone de portal, sala, comedor, baño intercalado, con agua caliente y fría en los bajos; y cuatro ddormitorios, en los altos, una saleta y una terraza, con su patio todo alrededor. La llave en la carnicería de la esquina, de 7 a11 y de 3 a 5. Telf. X-1252. Informes: Sr Fernández Mirás.

SE ALQUILA LIBERTAD C SOLA, compuesta de portal, sala, comedor, una nave, dos cuartos, baño intercalado, cocina, patio y garage con cuarto. Informan F-2997 puede verse de 9 a.m a 6 p.m.

GOICURIA No. 5, HOY 9 Y 11, ENtre General Lee y Lacret. Se alquila un departamento alto y otro bajo al frente. Informan en la misma y en el Teléfono M-2357.

SANTOS SUAREZ. SE ALQUILA CAsa Correa No. 15 con jardín, portal, recibidor, sala, cuatro cuartos, cuarto de criados, comedor, cocina, baño, patio y traspatio, todo muy amplio, pasando por enfrente las guaguas y a cuadra y media de la Calzada los tranvías. Informan Neptuno No. 170. Teléfono M-1100.

ALQUILO SANTOS SUAREZ NUmero 78, jardín, portal, sala, saleta, 3 habitaciones, comedor, baño cocina cuarto y servicio de criados, patio y traspatio cemento y garage. Informes: Leyte Vidal, Teléfono: M-2222 40 pesos.

ALQUILERES

93 LUYANO

$14.00: MODERNA CASITA, SALA, dos habitaciones, cocina, baño y patio. Rodríguez 461 y 463 (moderno) entre Reforma y Guasabacoa, Luyanó.

EN LUYANO, JUSTICIA ESQUINA Herrera, casita en 18 pesos 2 meses en fondo. La llave en la misma.

ALQUILO AMPLIOS Y VENTILAdos altos, Remedios 75, frente Hijas de Galicia, muy cómodos. Precio $28. Tel- M-1091.

94 LAWTON - BATISTA

REPARTO BATISTA CALLE G No. 5 entre 12 y 13, fabricación cielos rasos, sala, saleta, tres cuartos, cocina, baño, patio amplio cementado. Precio: 18 pesos dos meses fondo y buenas referencias. Informan Nro 1 y F-2948

SE ALQUILA: DOLORES 175, ENTRE San Lázaro y San Anastasio, salita, comedor, 2 cuartos, baño y cocina, todo independiente: 12 pesos. Informes: Santa Irene 107, casi esquina a San Indalecio, colegio.

ALQUILO CASAS ACAGADAS CONStruir sal a, comedor, dos cuartos amplios, baño intercalado, terraza, portal, Dolores 454 entre 9 y 10 22 pesos. Informes Rayo 57. Tels. M-6519 y M-9795

13 PESOS, CASITA MAMPOSTERIA cielo raso, dos habitaciones, recibidor, cocina, lavabo, baño, terraza, extenso patio frutales. Entrada independiente al costado, chalet Villa Rosa. Quince, Dolores Tejar A5-4591

SE ALQUILA CHALET JARDIN, portal, sala, saleta, 3 cuartos, baño intercalado, garage, cuarto servicio de criados. Calle 13 Nro. 1, esquina Cerrada. Reparto Batista, Luyanó. Guaguas y tranvías puerta, 30 pesos M-2872

97 GUANABACOA, REGLA Y CASA BLANCA

EN GUANABACOA ALQUILO ESplendida casa, Lebrero 4, el mejor punto población, sala, recibidor, saleta, 6 cuartos, bajos, 4 altos servicios completos. Telf. U-5636

SUNTUOSA RESIDENCIA. —SE ALquila gran casa Quinta nada falta amplia, fresca moderna alegre una preciosidad demás casas, ocho cuartos, sala, comedor, portal, regia, jardines alrededor, garage, más de 1800 metros, 3 baños, calle Conc pción 62, (Casa las Figuras) Guanabacoa, quinta de Lourdes.

98 ALQUILERES VARIOS

SE ALQUILA UNA AMPLIA COCINA con su comedor para comidas, en los bajos de Bernaza No. 32.

FINQUITA RECREO. CASA DE DOS cuartos, todasc omodidades, cuarto caballería frutales, agua potable, carretera Wajay, San Pedro, renta módica. Dueño Línea 907, altos, Vedado.

SE ALQUILA UN DEPOSITO DE vender leche, una carbonería con todos sus equipos, con capacidad para 500 sacos, los dos establecimientos en nueve pesos mensuales, tiene mucho barrio; Se vende un solar de esquina de brisa, 14 metros de frente por 18 de fondo, su dueño: Municipio y Adierto, Jesús del Monte, Teléfono X-1150

A LAS ESTACIONES DE RADIO, SE alquilan 300 metros de largo por 6 de ancho. Informes: Carretera de Vento, kilómetro 3. Teléfono X-2128.

SE SOLICITAN

99 SOLICITUD DE ALQUILERES

SE DESEA ALQUILAR UNA ESPAciosa sala para profesional, o casa de modas. Amistad 79. Se dan y piden referencias, a una cuadra de San Rafael.

NECESITO

Apartamento amueblado de lujo, por lo menos 2 dormitorios, radio Consulado-Monserrate de Neptuno al mar. Caballero americano de responsabilidad, pago buen alquiler. Avisen al teléfono M-2147

PERSONA SERIA INTERESA APARtamento pequeño, dos piezas, baño, refrigerador, sin comidas pero con asistencia. Escriba detalles a Mr. C., Clasificados DIARIO DE LA MARINA.

MATRIMONIO SOLO DESEA ALQUIlar en casa de estricta moralidad, una habitación o apartamento en el Vedado comprendido entre las calles de Paseo a 14 y de 15 a Calzada se dan referencias. Informan en el teléfono F-6050

100 PERSONAS DE IGNORADO PARADERO

SE DESEA SABER EL PARADERO de Constante González o su familia, natural de Torbeos, Lugo, España, que residían en Cienfuegos. Lo solicita Rosendo Fernández, para asuntos de familia, Cristina alta No. 155, Santiago de Cuba.

101 PERDIDAS

RECOMPENSA POR LA DEVOLUción de un paquete perdido en tranvía ruta V-5 sábado pasado tarde. Contenido: tenedores de plata y objetos varios. Informes F-2169

SE GRATIFICARA AL QUE ENcuentre un perrito blanco y negro, entiende por «Mocho». Informes. Teléfono F-3304. Calle 23 No. 1055, entre 6 y 8, Vedado.

102 AGENCIAS - COLOCACIONES

«LA MATANCERA», A-7740

Servimos rápidamente: criadas, cocineras y choferes. Toda clase de servidumbre y empleados de ambos sexos, con referencias. Sol número 111, entre Egido y Villegas.

AGENCIA «JOSEFINA»

Morro número 3, esquina a Genios, edificio «Gómez». Si quiere colocarse bien, véanos. Tenemos disponibles: criados, cocineros, pinches, choferes, cocineras, criadas y manejadoras con referencias: M-3339.

LUCAS: M-8195. ESTA MODERNA agencia ofrece cocineras, criadas, manejadoras, lavanderas, choferes dependientes de todas razas y sexos. Referencias y domicilios reconocidos, San Lázaro número 201, esquina a Lealtad.

«LA HABANERA» U-1880

Servimos con referencias, criadas cocinras, manejadoras, mensajeros y toda clase de servidumbres de ambos sexos. Neptuno 255 esquina a Espada. U-1880.

«LA ORIENTAL», U-5388

Servimos con referencias, cocineros, criadas, mensajeros, manejadoras y toda clases de servidumbres de ambos sexos extranjeros y de l país San Rafael 118 entre Escobar y Gervasio. U-5388

CENTRO DE TRABAJO LA COMERCial, M-1149 Aguila 231 oprecemos y solicitamos croiadas cocineras, lavanderas, niñeras, camareros pinches, cocineros, repartidores, dependientes chauferes, criados jamaiquinos, españoles chinos, mensajeros, mandaderos nativos.

103 CRIADAS - CRIADOS

SOLICITO CRIADO PARA LIMPIEza únicamente ha de saberlo hacer. Campanario 90, bajos, entre Neptuno y San Miguel.

SE SOLICITA UNA CRIADA DE cuartos. Calle 17 No. 953, entre 8 y 10, Vedado.

SOLICITO UNA MUCHACHA BLANca, para poco trabajo y aprender a coser y zurcir. Indispensable dormir en la colocación y traer referencias. Sueldo: 5 pesos para empezar. Telf. F-5697.

SE SOLICITAN

103 CRIADAS - CRIADOS

SOLICITO SIRVIENTE BLANCO DE treinta y cinco a cuarenta años, acostumbrado a tratar enfermos mentales, traer referencias. Sueldo: quince pesos Bella Vista esquina a Primera 3 cuadras Habana Central Arroyo Apolo.

PARA DORMIR, DOCE PESOS SUELdo, con buenas referencias, solicitamos una criada española para cuartos. Calzada 914 entre 6 y 8, Vedado.

SE SOLICITA UNA CRIADA PARA limpieza y servir la mesa; sueldo: $12 y uniformes. Ha de traer referencias. Calle 30, entre 5a. y 3ra., Miramar.

SE SOLICITA UNA CRIADA DE MAno que sea trabajadora. Ha de traer referencias. Genios 15, altos, entre Prado y Consulado.

SE NECESITA CRIADA PARA CASA pequeña. Informes en Industria, 108.

SOLICITO BUENA CRIADA JOVEN, española, para la limpieza y cocinar para corta familia; sueldo: $16. Calle Estrella, altos de «Los Precios Fijos, frente al número 9.

SE SOLICITA UNA CRIADA DE MAno española, que tenga referencias; sueldo, quince pesos. Línea No. 851, esquina a Cuatro, Vedado. Entrada por el garage.

104 COCINERAS Y COCINEROS

SE SOLICITA ESPAÑOLA JOVEN para cocinar corta familia, dormir en la colocación calle A Nro. 306 entre 13 y 15. Vedado, todos los días de 9 a.m a 4 p.m.

SE SOLICITA UNA CRIADA PARA todos los quehaceres de una casa chica, sueldo: 10 pesos y dormir en la colocación. Enna Nro. 364 esquina a Fábrica.

SE SOLICITA MUCHACHA ESPAÑOla para cocinar y limpiar, debe saber su obligación, dormirá en la colocación y debe tener buenas referencias. Sueldo: $18.00. Infanta No. 47, esquina a Peñalver, altos de la oficina del taller de maderas.

SE SOLICITA CRIADA ESPAÑOLA para cocinar y limpiar casa de corta familia, que duerma en la colocación y con buenas referencias. Teléfono I-5587.

SE SOLICITA UNA ESPAÑOLA PAra cocinar y limpiar, a matrimonio solo; sueldo: $15. Se exigen referencias. Calle 25 No. 453, entre J e I, Vedado.

SE SOLICITA UNA JOVEN ESPAÑOla para cuartos que tenga buenas referencias. Calle 15 entre J y K, No. 203 Teléfono F-5903.

SE SOLICITA COCINERA ESPAÑOla que sepa cocinar bien y que ayude algo a la limpieza, con referencia; sueldo $15.00. Avenida de los Presidentes 560, altos, entre 23 y 25, Vedado.

PARA COCINAR Y LIMPIAR SE SOlicita muchacha de mediana edad, con referencias de casas donde ha trabajado. Muralla 24. A. de Valdepares.

COCINERA BLANCA O PARDA, QUE ayude a la limpieza, dormir en la colocación, sueldo, $12. Calle 6 No. 11, esquina «A», Reparto La Sierra.

SOLICITO SEÑORA BLANCA PARA cocinar y limpiar para matrimonio solo. dormir colocación 12 pesos y uniforme y ropa limpia. Venir de 8 a 12 Avenida 2a entre 11 y 12. Ampliación Almendares. Casa Verde.

SE SOLICITA UNA CRIADA PARA cocinar y limpiar a corta familia, tiene que dormir en la casa. Sueldo; 12 pesos San José Nro. 93 A bajos, de 2 a 7 p.m.

SE SOLICITA COCINERA QUE AYUde a la limpieza. Sueldo: 12 pesos. Tiene que dormir en la colocación. Industria 55, entre Trocadero y Colón.

SE SOLICITA UNA ESPAÑOLA, PAra cocinar y limpiar a tres personas. Sueldo: 10 pesos y uniformes Dormir en la colocación. Espada número 9, entre Infanta y 27.

SE SOLICITA UNA CRIADA PARA cocinar y limpiar en Clavel Nro 3, esquina a Lindero, tiene que dormir en la colocación.

105 MANEJADORAS

SE SOLICITA UNA MANEJADORA blanca que duerma en la casa, sueldo 10 pesos. Finca Capitolio, Carretera Mantilla Telf. I-3429 Ruta 4.

SE SOLICITA UNA MANEJADORA que conozca sus deberes, para niña de meses. Sueldo: doce pesos. Calle 4, esquina a 11. Departamento 2-D, Vedado.

SE SOLICITA MANEJADORA QUE dé referencias y duerza e n la colocación sueldo:: ocho pesos. Presentarse de 8 a 11 de la mañana en Chaple Nro. 71 entre Morell y Centurión, Víbora.

107 INSTITUTRIZ

MAESTRA O INSTITUTRIZ SE SOLIta para atender a un niño que sabe leer y escribir algo, pero se desea que estudie en su casa en vez de ir a la escuela. Tiene que ser una persona amable, fina y de buen carácter para que el niño le coja cariño y vice-versa. Puede tomar pocas horas de clases pero se necesita que lo acompañe y distraiga algunas horas más al día. Escribir dando datos completos y referencias a R. R., Anuncios Clasificados DIARIO DE LA MARINA.

109 COSTURERAS - MODISTAS

SOLICITO PLANCHADORA PARA juegos de cama que sepa trabajar máquina taller. No presentarse si no trabajó en talleres 9 pesos semana. Gloria 69 altos esquina Aguila.

114 AGENTES - VENDEDORES

AGENTES DE AMBOS SEXOS SE solicitan para hacer suscripciones y anuncios en revista. Dirigirse a Revista. Clasificados DIARIO DE LA MARINA.

SE SOLICITAN VENDEDORES EXpertos en víveres para artículo de fácil venta (a comisión). Informa: Sr. Juan B. Martín, Agua Dulce No. 7, entre Dolores y San Indalecio.

COMPAÑIA CUBANA REQUIERE varias personas de ambos sexos, educadas y de buena apariencia, para vender artículo bien conocido y útil, mediante alta retribución, a los que demuestren aptitud para el cargo. Se exigen referencias, de 8 y media a 11 a. m. y de 5 a 7 p. m., Compostela número 53 y 55.

VENDEDOR: NECESITAMOS 4 VENdedores especializados en ventas a plazos para emplearlos con buena retribución. Dirigirse: Sr. Reyes. Muralla 98. Edificio «Prieto».

VENDEDOR: FABRICANTE AMEricano de paso en la Habana, desea conectar con persona entendida en vallas anunciadoras. Tiene que conocer bien a la Habana y otras ciudades del interior. Vea a Mr. Charles Margolie. Hotel «Isla de Cuba», Habana.

OPORTUNIDAD: OFREZCO SOCIEdad a hombre activo que aporte pequeño capital y su trabajo para ampliar negocio ya establecido de gran des perspectivas. Buenas utilidades Vega, Compostela 57

NECESITAMOS PERSONAS QUE tengan deseos de ganarse un sueldo de 70 a 80 pesos mensuales, en su localidad. Deseamos tratar con personas que estén convencidas de que realmente quieren trabajar. Envíe 20 centavos en sellos de Correos para enviarle una muestra y explicación detallada. Sr. B. P., Apartado de Correos núm 1935, Habana.

115 OFICINISTAS

NECESITO MUJER, NO MUY JOVEN, para atender teléfono oficina comercial; y uno joven para departamento de venta. También necesito un criado y un chofer: 25 pesos Compostela 58, agencia.

SE SOLICITAN

116 SOCIOS

SOLICITO EXPERTO FABRICANTE de cualquier producto de consumo, para sociedad con pequeño capital; para tratarlo, sin compromiso, llame F-2696. Rivero. Exigo referencias.

SE SOLICITA SOCIO CON $300 PARA acreditada academia comercial en punto muy céntrico; se prefiere tenedor de libros. Magnífica oportunidad. Neptuno 160.

FABRICANTE DE UNA ESPECIAlidad que llegará a Cuba en breve, necesita asociarse a personas que actúen como administradores de Sucursales en la Habana, Camagüey, Santiago de Cuba, Santa Clara, Cienfuegos y otras ciudades de Cuba. Se requiere una inversión en efectivo. Conteste por escrito: Industria Americano. Departamento de Clasificados DIARIO DE LA MARINA. Habana.

117 SOLICITUDES VARIAS

SE SOLICITAN PERSONAS QUE quieran invertir pequeño capital para un nuevo negocio en Cuba. Para más i nformes. dirigirse Industrial Americano, Hotel Isla de Cuba.

SOLICITO ENCARGADO PARA CAsa chica, cerca del Mercado, que facilite 150 pesos. Otro con 400. Aguila 285, de 8 a 12, informan.

SOLICITO ENCARGADO PARA POsada, tiene que aportar 250 pesos garantía metálica. Informan Galiano 121 de 9 a 1; no trato con charlatanes.

SE SOLICITA UN ENCARGADO PAra hotelito, tiene que aportar 250 pesos. Garantía efectiva, no trato con charlatanes. Informan Galiano 121, garage de 9 a 1 solamente.

SE OFRECEN

118 CRIADAS-CRIADOS

JOVEN DE 18 AÑOS DESEA COLOcarse cualquier trabajo, no tiene pretensiones, es serio y con recomendaciones. Informan A-8787 a Manolo Rodríguez.

SE OFRECE JOVEN BLANCO CUbano con referencias para criado de mano o pinche. M-1534

SE OFRECE CRIADO, PRACTICO en todo servicio doméstico y puede ayudar en jardín. Tiene buenas referencias y sin pretensiones: M-1149.

SE DESEA COLOCAR UNA ESPAñola de criada de mano o de manejadora. También cocina y limpia si es matrimonio solo. Tiene referencias. M-4632

SE DESEA COLOCAR UN JOVEN del campo, para jardinero o criado de mano, práctico en todos los trabajos domésticos y jardines, tiene referencias, es hombre honrado y cumplidor. Informes M-4612

SE DESEA COLOCAR UNO SEÑORA de mediana edad para criada de mano por hora y ayudar a la cocina o lavar algunas piezas. Informes encargada. San Rafael 156 entre Arambuno y Soledad.

SE DESEA COLOCAR UNA MUCHAcha española para cuartos o comedor informes F1-6761

ESPAÑOLA DESEA CASA DE MOralidad para cuartos o criada de manos. Es limpia y tiene buenas referencias. Teléfono F-5430

SE DESEA COLOCAR UNA JOVEN de color para limpiar por horas, con referencias, en la misma una lavandera. F-6107 Calle 12 Nro. 304 entre 13 y 15 Vedado.

SE DESEA COLOCAR UNA MUCHAcha de color formal, es limpia y sabe cumplir con sus obligaciones para limpiar o manejar y entiende algo de cocina, desea casa buena teléfono: F-7150

EXPERTA CRIADA DE MANO DEsea colocarse preguntar por Julia, Teléfono FO-7919

SE OFRECE PARA CRIADA U OTRO servicio una joven del campo. Sabe cocinar. Tiene un hijo de pecho y ha de dormir indispensablemente en la colocación. No tiene compromiso ni aspira a sueldo alto, pero tiene que ser casa de moralidad. Avísenle teléfono F-2666

SE DESEA COLOCAR UNA MUCHAcha del país para la limpieza y otro quehaceses, duerme fuera. Informes: de 9 a 12 en el F-6973 por la mañana tiene referencias, Por menos de 13 pesos no llamen.

DESEA COLOCARSE UNA JOVEN de color, habla inglés, para los quehaceres de matrimonio solo o para criada de mano o cuartos, sueldo de 12 pesos en adelante, no menos, pregunte por Adelina Telf. M-4543

SE DESEAN COLOCAR UNA JOVEN española que leva tiempo en el país para criada de comedor o de cuartos tien buenas referencias. Teléfono: FO-3266

SE DESEA COLOCAR JOVEN PARA criada de cuarto o comedor; es trabajadora; desea casa de moralidad; tiene referencias. Teléfono F-5553.

SE OFRECE JOVEN BLANCA DEL país, buena presencia, con buena referencia como criada de cuarto o comedor; sirve a la rusa; no menos de $15. FO-1150.

SE DESEA COLOCAR JOVEN ESPAñola para cuartos y coser o para el servicio de un matrimonio; tiene buenas referencias y buena presencia. Teléfono F-2693.

DESEA COLOCARSE UNA JOVEN blanca; sabe inglés, para limpiar o cocinar, para corta familia; duerme fuera .Calle Baños, 101. F-4848.

SE DESEA COLOCAR UNA MUCHAcha de color para criada de manos o de cuartos; tiene referencias. Teléfono I-6217.

SE DESEA COLOCAR UNA SEÑORA española para criada de mano y entiende algo de cocina; tiene referencias. Teléfono U-7055.

JOVEN ESPAÑOLA, DESEA COLOcarse para cuartos y coser; sabe cumplir con su obligación, si es poco sueldo no se molesten. Teléfono I-7772 de 7 a 11 y de 3 a 7. Milagros 212 entre A. Saco y Luz Caballero.

SE DESEA COLOCAR UNA JOVEN española de criada de mano o manejadora. Teléfono U-6914.

JOVEN ESPAÑOLA DESEA COLOcarse de criada de manos; sabe lavar y planchar ropa fina. U-6714.

SE DESEA COLOCAR JOVEN ESPAñola, para criada de cuartos o comedor, sabe lavar y planchar ropa fina, tiene referencias. Informan: M-9698.

SE OFRECE UNA JOVEN DE COLOR para criada o manejadora, es formal y desea casa seria; sabe cumplir con su obligación. Informan: F-7261.

DESEA COLOCARSE UNA ESPAÑOla para criada de mano o manejadora; tiene referencias. Calle 10 y 25, Vedado. F-6093.

DESEA COLOCARSE UNA JOVEN española para criada de mano o de cuartos; sabe cumplir con su obligación. Teléfono A-8063.

SE DESEA COLOCAR UNA JOVEN española para cuartos o comedor; tiene referencias. Teléfono M-6895.

SE DESEA COLOCAR JOVEN ESPAñola para cuartos o comedor; sabe servir a la rusa, tiene referencias; desea ganar de 20 a 25 pesos. Teléfono: F-2722.

UNA SEÑORA DESEA COLOCARSE para cuidar enfermos por la noche o limpiar por las mañanas. Teléfono: A-9061.

**DESEA COLOCARSE UN JOVEN

DESDE WASHINGTON

NUEVAS CONFUSIONES

Especial para el DIARIO DE LA MARINA.

El empeño de poner de acuerdo al Gobierno y a las clases industriales y mercantiles para cooperar hombro con hombro en detener la disminución de la actividad industrial de los últimos meses, recobrar el terreno perdido en ese orden y alcanzar nuevos altos niveles de prosperidad, aunque alentado por todos porque se conviene en la indispensable y urgente necesidad del mismo, tropieza, al tratar de llevársele a la práctica, con muy serias dificultades. No es, sin embargo, imposible de realizar y como el norteamericano, en general, es paciente y razonable, poco a poco, a menos que surjan complicaciones improvistas, se irá elaborando un plan satisfactorio para ambas partes.

Los síntomas agudos de depresión en Noviembre y Diciembre proximo pasados, alarmaron al Gobierno, a la opinión y a las mismas organizaciones obreras de más militante o combativo espíritu. El Presidente Roosevelt hizo declaraciones que hubieron de interpretarse como animadas de un espíritu conciliador, algunos influyentes y autorizados amigos de la Administración sirvieron de mediadores entre ciertos altos jefes y líderes de la industria y los poderes públicos, y como resultado de todo esto, comenzó a crearse un ambiente de confianza y de paz, en medio del cual se iniciaron las entrevistas en la Casa Blanca de que se ha hecho mención en crónicas anteriores. Como por arte de magia, la Bolsa de Valores se tonificó, el pesimismo imperante fué sustituído por una marcada disposición a considerar menos oscuro el porvenir, la mayor parte de la baja de bonos y acciones fué recuperada, y se hizo muy sensible en todas partes la disminución de la tensión de los espíritus y de las aprensiones que habían comenzado a prevalecer.

En eso se estaba, cuando el horizonte ha vuelto a cargarse de nuevo. Esta vez, el ensombramiento se debe a unas recientes declaraciones del Presidente Roosevelt, que han enfriado, casi tanto como el «blizard» de estos días, el entusiasmo que empezaba a germinar en el campo mercantil.

Estímase, generalmente, que para reavivar la disposición del público a comprar productos industriales, con el efecto de que, aumentadas las ventas, las fábricas trabajen más y empleen mayor número de obreros, en vez de tener que despedirlos como ha ocurrido en los últimas meses, es indispensable reducir algo los precios, demasiado altos para la situación. La industria, de acuerdo con la tésis, entiende que para poder rebajar los precios, tiene necesidad de reducir proporcionalmente los costos; y opina, así mismo, que no estando a su alcance el obtener las materias primas a más bajo precio, sólo hay dos caminos para disminuir el costo de producción: aliviarla de la carga de los impuestos en cierta proporción, y reducir los salarios en aquellas secciones de la industria en que se han ido más arriba del nivel permitido por las condiciones actuales del negocio.

Tocante al primer punto, aunque el Gobierno, con un presupuesto todavía desequilibrado por un continuado déficit anual de billones de pesos, se halla en situación muy comprometida para privarse de cualquiera parte de sus ingresos, en las altas esferas de la Administración y en el Congreso se ha manifestado una disposición favorable a la revisión de algunas de las cargas más gravosas para la industria; pero respecto del segundo, la opinion de Roosevelt es enteramente contraria.

En las declaraciones de esta semana a que se ha hecho referencia más arriba, el Presidente manifestó que la industria debía reducir el precio de sus artículos en general pero sin efectuar la menor rebaja en los salarios. Cualquier corte en estos significaría, a juicio del Ejecutivo, una disminución en el fondo adquisitivo de las masas y, por consiguiente, una reducción en el consumo de los productos industriales, lo cual desde luego acentuaría la paralización de los manufactureros, que es la que se trata de combatir. La tésis del Presidente es que así como la industria se aprovecha en los períodos de prosperidad y obtiene considerables provechos, cuando se presenta un período de malos negocios, debe soportar y cubrir ella misma las pérdidas temporales que pueda sufrir, sin intentar traspasárselas a los trabajadores rebajándoles el salario, o al consumidor manteniéndole un precio excesivo o elevándoselo aún más.

El efecto de esta declaración de que las pérdidas en los malos tiempos deben ser cubiertos unilateralmente por la industria, ha sido desastroso en el campo mercantil. Ayer (la declaración la hizo Roosevelt el 25 por la tarde) los valores sufrieron una fuerte baja en la Bolsa, y el horizonte vuelve a aparecer bastante cerrado. La buena inteligencia entre el Gobierno y los industriales, que parecía cercana, parece tan lejos como siempre, y se repite en los diarios la frase, muy usual en Francia, de que mientras más se habla menos se entiende la gente.

Si los negocios mejoran por sí mismos), y los inmensos gastos navales y militares que van a agregarse a los mil millones que actualmente figuran en el presupuesto para el Ejército y la Marina ayudarán a ello) puede que no haya arreglo. Si las dificultades aprietan, acabará por haberlo, por aquello de a la fuerza ahorcan.

DIPLOMATICUS.

Enero 27, 1938.

Los Presupuestos de la Marina Francesa Aumentan un Cincuenta por Ciento

PARIS, febrero 1ro. (AP).—El proyecto de nuevas construcciones navales, que incluye dos acorazados de 35,000 toneladas, aumentara el presupuesto de Marina para el año 1938 en un 50 por ciento según se tiene entendido.

El Ministro de Marina William Bertrand dijo que pedirá al Parlamento los créditos necesarios para la inmediata construcción de los acorazados como primer paso para el aumento del programa de 1938.

Los miembros de la Comisión de Asuntos Navales de la Cámara de los Diputados dijeron que las nuevas construcciones para mantener la bandera tricolor por encima de la alemana o italiana en el mar, añadirán dos mil millones de francos al presupuesto de Marina de este año.

Además de los acorazados habrá un número de buques de guerra que no se ha especificado.

EL TEMOR A QUE EXISTA UNA ALIANZA ENTRE LOS ESTADOS UNIDOS Y GRAN BRETAÑA PUEDE DESATAR LA GUERRA MUNDIAL, DICE BORAH

CUATRO MUERTOS Y 10 HERIDOS EN UN COMBATE EN JALISCO E INCENDIO DE UN TREN EN EL ESTADO DE TAMAULIPAS

En Washington causa inquietud la noticia de un posible movimiento fascista en la República de México

Las revelaciones hechas por O-Connell diciendo que el Reich está armando a los partidarios de Cedillo, hacen pensar que los E. U. ayudarían a Calles contra el Fascismo

CIUDAD MEXICO, febrero 1. (AP) Cuatro hombres resultaron muertos y diez heridos en un encuentro en Encarnación de Díaz, Estado de Jalisco, mientras las autoridades investigaban los desórdenes que causaron cuatro muertes en Matamoros recientemente.

El gobernador Marte R. Gómez, del Estado de Tamaulipas, está investigando la destrucción de los hilos telegráficos así como el intento de incendiar un puente del ferrocarril Monterrey-Tampico para determinar si tiene relación con las muertes habidas en su estado.

Un tren de mercancías fué hallado en llamas en uno de los extremos del pequeño puente de madera. Las llamas fueron extinguidas rápidamente.

El gobernador Gómez acusa a los «camisas doradas», facción anticardenista de tendencias fascistas, de tratar de hacer creer al pueblo de los Estados Unidos que existe malestar en México.

Causan inquietud en los centros oficiales de Washington los rumores sobre un posible movimiento fascista en México

WASHINGTON, febrero 1. (Havas.) Los rumores acerca de preparativos para un movimiento fascista en México, recogidos por la prensa y el radio, originaron investigaciones por parte del Departamento de Estado, que hasta ahora no ha logrado confirmarlos.

La batalla entre los contrabandistas y la policía mexicana cerca de la frontera de los Estados Unidos, ha causado cierta inquietud en Washington, donde las autoridades americanas se esfuerzan por apoyar al gobierno liberal del Presidente Cárdenas a pesar de su actitud hacia las compañías petroleras yanquis y la reciente elevación de los Aranceles.

El representante O-Connell, de Montana, acusó recientemente que el Reich e Italia, fomentan movimientos fascistas en México.

En los círculos oficiales se considera probable que el gobierno de los Estados Unidos apoyaría a Cárdenas en una lucha antifascista, pues la opinión pública americana admitiría difícilmente un régimen fascista a las puertas de los Estados Unidos.

La intervención del Reich y de Italia originaría la aplicación inmediata de la Doctrina de Monroe que sigue siendo la política de los Estados Unidos como indicaron ayer las palabras que pronunció el Almirante Leahy ante la comisión naval de la Cámara.

LAS REVELACIONES DE O-CONNELL CAUSAN ALARMA

(De nuestra Redacción en Nueva York)

NUEVA YORK, enero 31. (Exclusivo.)—Las palabras del Congresista Jerry O-Connell en Los Angeles alegando que el Tercer Reich está armando secretamente a los partidarios del general Saturnino Cedillo con el fin de fomentar una revolución contra el gobierno de México hacen decir a Bob Allen, observador del «Philadelphia Record» que hace más de un año él informó al Departamento de Estado sobre las actividades de agentes del Reich al sur del Río Bravo.

Allen dice que los agentes nazis han logrado infiltrarse en las esferas del gobierno. Harry Rubinstein, de la Oficina de Reajuste de Precios de la Industria Textil en Nueva York, alega que las medidas antisemitas tomadas en México desde hace algún tiempo son producto de la propaganda y de la infiltración nazi en el gobierno.

Oficiales militares en Governor Island dicen que ellos han tenido conocimiento de tentativas en el sentido denunciado por O-Connel; pero que las declaraciones del Honorable O-Connell sobre los 100.000 hombres armados de Cedillo son algo exageradas.

Dijeron que el propósito de la propaganda nazi y de sus actividades secretas, que son desconocidas en el Departamento de Guerra y que ellos creen que se trata de fomentar una discordia en México que pudiera luego servir para el establecimiento de un régimen totalitario donde los japoneses pudieran encontrar una base para el desarrollo de sus planes militares contra los Estados Unidos.

Afirmaron que el gobierno del general Cárdenas tenía la situación dominada, y que si los nazis se levantaran Cárdenas podría dominar cualquier movimiento sin dificultad. «El general Cárdenas no es el hombre débil e incauto con quien los nazis pudieran jugar, dijo un coronel de Governor Island, agregado al Servicio de Inteligencia de los Estados Unidos:

JUNTA DE MEDICOS PARA EXAMINAR EL ESTADO DE LA REINA

BUCAREST, febrero 1ro (AP).—Cinco especialistas volvieron a celebrar otra consulta acerca del estado de la reina Madre María, y emitieron un dictamen, diciendo que lo hallan satisfactorio.

LA TUMBA DE UN HEROE CHINO GUARDADA POR LOS SOLDADOS JAPONESES

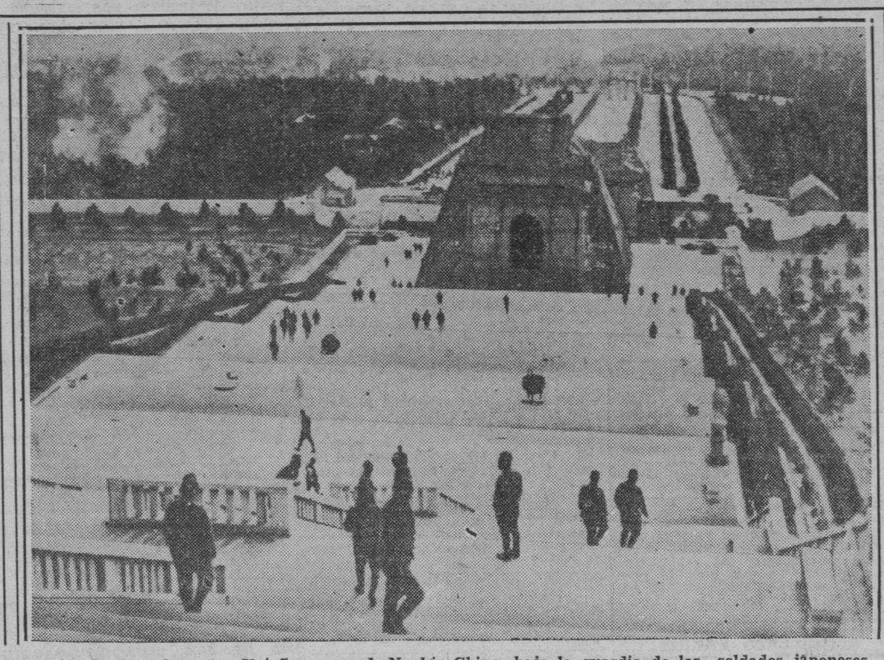

He aquí la tumba del Dr. Sun Yat-Sen, cerca de Nankín, China, bajo la guardia de los soldados japoneses que ocuparon dicha capital. Tratan de evitar actos de vandalismo y sabotaje.

Se considera que la eficacia de la Doctrina de Monroe depende sobre todo del poderío naval que la apoye

«Lo más barato que nuestra nación puede hacer—dijo ayer el Senador Pittman—es gastar unos cuantos miles de millones de dólares en su defensa, para preservar la civilización»

WASHINGTON, febrero 1. (AP).—El senador William E. Borah declaró hoy ante el Senado que los Estados Unidos se están exponiendo a verse envueltos en una guerra, al permitir que el mundo crea que ha hecho una alianza con Inglaterra, pues ya son muchas las naciones «prácticamente todas, sin excepción», que entienden que Estados Unidos y la Gran Bretaña están aumentando sus escuadras, de acuerdo con «una alianza tácita».

El resultado de todo eso, afirmó el combativo senador por Idaho, es que el mundo «se ha vuelto loco», y como tal se ha lanzado a una competencia de armamentos semejante en todo a la que condujo directamente a la guerra mundial.

Inmediatamente el senador Key Pittman, miembro de la Comisión de Relaciones Exteriores, le salió al paso a Borah, para sostener que «los Estados Unidos han de evitar toda alianza, lo mismo ofensiva que defensiva...».

—Una alianza —arguyó hábilmente el senador Pittman —haría menos urgentes las construcciones navales, pues éstas las exige, precisamente, el mismo hecho de que nuestra política exterior rechaza todo pacto internacional de esa clase. Lo más barato que nuestra nación puede hacer es gastar unos cuantos miles de millones de dólares en la defensa nacional, para preservar la civilización, la humanidad y la moralidad del mundo.

La discusión entre los senadores Borah y Pittman, notable por la franqueza con que ambos legisladores se expresaron, tuvo lugar durante un debate general sobre la política extranjera norte-americana.

Pittman, contestando una demanda formulada por el senador californiano Hiram Johnson en la sesión del lunes, pidiendo una aclaración de la conducta del Gobierno en sus relaciones con otros países, afirmó sin ambages que los Estados Unidos no se han desviado lo más mínimo de su política de «No Intervención» en los asuntos de los demás Gobiernos.

En su discurso, Borah recordó que el Embajador Bingham, de los Estados Unidos en Londres (recientemente fallecido) llegó a describir a los norte-americanos luchando hombro con hombro junto a sus primos los ingleses, en la próxima guerra. Y añadió que eso es lo que ha llevado a tantos países extranjeros a suponer que las dos naciones tienen «un acuerdo tácito». Y de esto a seguir por el mismo camino que desembocó en la Gran Guerra, no hay más que unos pasos. Porque temiendo la alianza anglo-americana, una nación anuncia un nuevo programa militar-naval-aéreo, otra la sigue con otro destinado a contrarrestar el de la anterior, otra, después con otro mayor, y así...hasta el desastre final.

Al contestar, el senador Pittman sostuvo que no había relación entre los acontecimientos y hechos mencionados por el senador Borah.

—Tengo entendido —dijo— que el programa naval de Inglaterra fué iniciado hace dos años. El nuestro ha comenzado hace dos meses apenas. En cuanto a la defensa de los Estados Unidos, se basa precisamente en eludir las alianzas. Hay dos protecciones en el mundo moderno: una, la preparación; y la otra confiar en la honradez y la moralidad de los pueblos. La experiencia ha demostrado que con esto último no se puede contar. No es posible tener confianza en la humanidad de otros pueblos. Por ello, tenemos que apercibirnos a destruirlos.

En los mismos momentos en que en el hemiciclo senatorial se discutía en esta forma, en la Comisión de Asuntos Navales de la Cámara se escuchaban las declaraciones del almirante William Daniel Leahy, Jefe de Operaciones Navales (comandante en jefe de la Armada norte-americana) en el sentido de que la construcción de nuevos super-dreadnoughts para los Estados Unidos, depende por mucho de la confirmación de los informes de que el Japón está construyendo buques de línea mucho mayores que el tipo de 35 mil toneladas autorizado por el Tratado Naval de Londres (1936).

El almirante Leahy no vaciló en afirmar que si el informe en cuestión se confirma, lo mismo con respecto al Japón que a cualquier otra potencia naval, «es casi cierto» que las demás naciones que hicieron el convenio, también los construirán.

El Jefe de Operaciones Navales expuso después interesantes detalles sobre un programa de expansión naval, que costará 800 millones de pesos, para realizar la recomendación del Presidente Roosevelt, de que la flota sea aumentada en un veinte por ciento.

Solamente Inglaterra, Francia y Estados Unidos están obligados por el Tratado que limita el desplazamiento de los dreadnoughts, pero pueden invocar una cláusula de «escape» anexa al pacto, para construirlos mayores de las 35 mil toneladas, si cualquier otra potencia lo hace.

Según el almirante Leahy, en Italia se ha publicado que el Japón proyecta acorazados de 43 mil toneladas. Sin embargo, hasta el momento no se ha corroborado esa noticia en Washington.

De acuerdo con el programa naval del Presidente Roosevelt, se va a poner las quillas de tres buques de línea de 35 mil toneladas, pero es posible aumentar el tamaño de éstos sin gran dificultad. El almirante Leahy manifestó ante el Comité que ninguna potencia extranjera puede destruir la flota norte-americana, añadiendo que ésto sería imprescindible antes de que un invasor pudiese poner la planta en el territorio de la nación. El Jefe de Operaciones Navales, continuando su exposición, no precató el hecho de que la escuadra británica «es mucho más poderosa» que la norte-americana.

Los observadores de Washington creen ver en las palabras del almirante Leahy la declaración de que el futuro de la Doctrina de Monroe depende de la Armada

WASHINGTON, febrero 1. (AP).—Los observadores latino-americanos interpretan las declaraciones del almirante William D. Leahy acerca de la Doctrina de Monroe como indicación de que la efectividad futura de dicha Doctrina dependerá en gran parte de cualquiera variación del equilibrio del poder en el mundo.

En respuesta a una pregunta, el jefe naval dijo hoy a una Comisión congresional, que la habilidad de la Armada americana para aplicar la Dictrina de Monroe depende de la cantidad de fuerza que se emplee contra la Doctrina».

Estas personas consideran las declaraciones del almirante Leahy de que la flota inglesa es «mucho más poderosa que la nuestra actualmente» en el sentido de que el futuro de la Dictrina de Monroe depende de la cooperación anglo-americana. Recuerdan que algunos historiadores han mantenido que en los días que precedieron a los Estados Unidos como gran nación, el equilibrio del poder del mundo había sido realmente el factor que determinó la eficacia de la política expuesta en 1823 por el Presidente James Monroe.

Se concede también importancia a las declaraciones de hoy del senador Borah de que se ha hecho creer al mundo que la Gran Bretaña y los Estados Unidos tienen «una alianza» para aumentar sus escuadras. Borah agregó que una situación idéntica a lo que condujo a la Guerra Mundial

ACORDO EL CONSEJO DE LA LIGA MANTENER LAS SANCIONES

Fueron impuestos los nombres a la princesa de Holanda

En presencia del padre y del burgo-maestre fueron registrados oficialmente

AMSTERDAM, Holanda, febrero 1o. AP.—La hija de la princesa Juliana, nacida el lunes por la mañana, recibió hoy los nombres de Beatriz Guimuy sencilla, celebrada en uno de los Ilermina Armgaro, en una ceremonia salones del Palacio Blanco de Soestdyjk.

Las fiestas populares que están efectuando en toda la nación, con motivo del nacimiento de la que parece destinada a ser la tercera reina consecutiva de Holanda, tuvieron un episodio trágico en la población de Goedereede, donde un cañón cuatro veces centenario, empleado para hacer salvas, hizo explosión, causando la muerte a un hombre e hiriendo a tres más.

El nombre de la nueva princesita de la Casa de Orange, fué registrado oficialmente por el burgomaestre en presencia del padre, príncipe Bernard Zu Lippe-Biesterfeld y del primer ministro Hendrick Colijn.

El primer nombre, Beatriz, le fué impuesto orqu significa «belleza», y los otros dos, Guillermina y Armgard, en honor de sus abuelas, paterna y materna.

LA VITAMINA CRISTALINA B-1 HA TENIDO EXITO EN LAS CIRROSIS DEL HIGADO

NUEVA YORK, febrero 1ro.—El doctor Arthur J. Patek, Jr., investigador del hospital de la ciudad, informó hoy que la vitamina cristalina B-1 había beneficiado a diez de trece pacientes que sufrían cirrosis alcohólica del hígado.

La sustancia se usa para vencer ciertas deficiencias de la nutrición.

Las diferencias en el seno de la Liga han ocasionado la demora del plan para prestar ayuda a China

Bien en Londres o en París se reunirán dentro de poco los delegados de Inglaterra y Francia e Irán para tratar sobre el grave problema de la expulsión de los judíos

GINEBRA, febrero 1º (AP).—Francia y la Gran Bretaña triunfaron en sus gestiones por mantener intacta, en el convenio de la Liga de las Naciones, la cláusula punitiva.

Unden, de Suecia, en nombre del bloque neutral, declaró que en la comisión de veintiocho de ese bloque se había acordado que contra las sanciones no puede hacerse ninguna denuncia unilateral.

Unden agregó que las naciones han recibido suficientes garantías con el discurso pronunciado por Paul Boncour y que, además, en los últimos años se ha dado bastante elasticidad al asunto de las sanciones.

La Gran Bretaña rechazó los ataques hechos al convenio de la Liga de las Naciones por los estados más pequeños, y dijo que no deben olvidar que la contraseguridad para el peligro de la aplicación de las sanciones es la regla de unanimidad que, de acuerdo con el convenio, es necesaria para aplicarlas.

Siguió diciendo que el discurso de Boncour estaba apoyado por Cranborne, de la Gran Bretaña.

El ex ministro de Estado del Gobierno de Barcelona, señor Alvarez del Vayo, dijo en la sesión que celebró por la tarde la comisión de los veintiocho, que el Gobierno de Barcelona era contrario a que se alteraran las provisiones del convenio.

El delegado mexicano Fabela, declaró que México considera que se acerca el momento de que los estados permanezcan fieles a la Liga y a los principios de la paz y de la ley. Recordó que México aplicó sanciones petroleras contra Italia y dijo que una de las razones por las cuales no se han aplicado sanciones al conflicto chino-japonés es que, según la Liga, la declaración del agresor tiene que ser obra colectiva y no simplemente unilateral.

GINEBRA, febrero 1º (AP).—La proyectada resolución del Consejo de la Liga de las Naciones para ayudar a China se ha demorado otro día por las diferencias que han surgido en el seno de la misma acerca del procedimiento.

Se sabe que Polonia y Perú, durante la sesión secreta, dijeron que se abstendrían de votar a causa de que desaprueban los métodos que están empleando las potencias de la Liga para acordar entre sí resoluciones que después someten al Consejo.

«Nosotros no somos gomígrafos», dijo Tytus Komarnicki, de Polonia, con la aprobación de Ventura García Calderón, del Perú.

Cranborne y Paul Boncour contestaron, según se dice, que se habían reunido con Wellington Koo, delegado de China, como signatarias del pacto de las nueve potencias, y que no habían tenido en ningún momento la intención de imponer sus resoluciones al Consejo.

Después de hora y media de discusión, el representante del Ecuador dijo que necesitaba pedir a su Gobierno nuevas instrucciones y, con ese motivo, se suspendió la sesión.

La resolución llegará ahora a la sesión pública del Consejo, mañana a las doce y media de la tarde.

La Gran Bretaña, Francia y el Irán tratarán en breve del problema judío en Rumania

GINEBRA, febrero 1º (AP).—En los centros autorizados se decía hoy que la comisión formada por los representantes de la Gran Bretaña, Francia y el Irán se reunirán en un futuro próximo, en Londres o París, para tratar de la cuestión judía de Rumania.

Chiang Kai Shek va a preparar un nuevo plan de operaciones

El Generalísimo chino ha conferenciado ayer con sus Generales con ese objeto

LONDRES, febrero 1o. (Havas).—La agencia Reuter comunica desde Shanghai que el generalísimo Chiang Kai-Shek está conferenciando con sus subordinados a fin de preparar un plan de campaña.

El ngeralísimo ha recibido telegramas de los diversos comandantes de los ejércitos que se encuentran en los frentes, los cuales le expresan su resolución de defender sus posiciones hasta el último momento.

A causa de que los chinos han podido consolidar sus posiciones, esto junto con la organización del ejército para la ejecución de un meditado plan de campaña, hace concebir esperanzas a los líderes militares chinos.

Aunque las autoridades militares chinas parecen estar convencidas de que sus tropas no han de lograr grandes éxitos contra los japoneses, pcl: lo menos están seguros de que pueden hacer pagar muy caras las victorias del enemigo.

Los chinos están hostilizando a los japoneses en las regiones de Hanchao y Wuhu en el Yangtze y están seguros de poder impedir importantes transferencias de tropas japonesas de uno a otro sector.

Mientras tanto los japoneses reanudan sus ataques aéreos contra las poblaciones chinas del interior, y las autoridades de Chungking están preparándose para todas las eventualidades a cuyo efecto han reforzado las defensas anti-aéreas para rechazar cualquier ataque de la aviación nipona.

También proyectan la construcción de un túnel de más de tres kilómetros de largo para servir de refugio a la población.

Después de un mes de paralización, las tropas japonesas van avanzando hacia el cruce ferroviario de Suchao

Noticias de origen chino dicen que la tentativa hecha por los japoneses para desembarcar tropas de tres barcos al Oeste de Wu Hu han fracasado ante la acometida enemiga

SHANGHAI, China, febrero 2. (Miércoles). (AP.)—Las fuerzas japonesas en operaciones al Noroeste de Nankín están avanzando hoy sobre Suchao, empalme ferroviario de gran valor estratégico, después de haber estado contenidas casi un mes por la fuerte resistencia china.

Un vocero del ejército nipón manifestó que las tropas de éste han ocupado Lindh Waikwan, sobre el ferrocarril de Tien Tsin a Pucao, y que están ya a cien millas de Suchao y a tiro de cañón de Peng-Pu, el gran objetivo próximo de su actual ofensiva hacia el Norte.

Informes de procedencia china admiten que las fuerzas nacionalistas habían cedido terreno en este frente, después de una recia lucha en que los dos ejércitos llegaron a combatir a muy corta distancia. Los chinos decían que habían efectuado una retirada estratégica» a la margen occidental del río, en Ming Kwank, ciudad situada a 25 millas al Sudeste de Link Waikwan.

Mientras, el empeño del ejército japonés para aproximarse al frente de Suchao por el Norte, no ha tenido resultados. Los chinos afirman que están en posesión total de Tsining, a cien millas al Noroeste de Suchao, y que esperan que los nipones pronto abandonen todo el distrito.

La aviación japonesa realizó un raid contra Schao, pero no causó daños de importancia.

Gontinúa la batalla a lo largo del río Yang Tse, por encima de Nankín. Los japoneses, por primera vez desde que comenzaron las hostilidades, han pretendido desembarcar tropas al Oeste de Wu-Hu. Según los chinos, tres buques de guerra nipones, llenos de soldados, penetraron hasta un lugar que está a 33 millas más arriba de Wu-Hu intentando el desembarco, al tiempo que la artillería cañoneaba las posiciones chinas. El contraataque chino obligó a los japoneses a retirarse rápidamente, volviendo las tropas a los barcos.

En los centros chinos se dice que continúa en el Norte la guerra de guerillas, para hostilizar a los invasores. Una banda de irregulares chinos en operaciones al Sudeste de Pao-Ting, en la provincia de No-Peh, ha aislado un destacamento japonés, haciéndole cien muertos.

El mando nipón anuncia que su aviación realizó otro raid contra Ning-Po, a cien millas al Sur de Shanghai, pero nada se sabe de los daños que produjo en la ciudad.

E. N. Clayton, misionero norteamericano, de la secta bautista, llegó a Shanghai, procedente de Nangchao, informando que la situación general está mejorando en esa región. Agregó que Nangchao está tranquilo, fuera de los raids aéreos intermitentes de la aviación china, pero que cuando llegaron nuevas tropas japonesas a la ciudad, los oficiales pasaron muchos apuros para mantener la disciplina. Se calcula que por lo menos 125 mil de los 600 mil habitantes de Nangchao están todavía en la ciudad, subsistiendo con muy escasos víveres.

La situación en la ex capital, Nankín, será investigada más completamente por los nipones, en vista de las protestas repetidas del Gobierno de los EE. UU. Hay rumores de que las fuerzas acantonadas en la ciudad no están muy disciplinadas.

En cuanto Shanghai, el mando japonés anuncia que el barrio de Nungjao quedará abierto a todos el 5 de febrero. Sin embargo, la zona tiene muy pocos atractivos en sus condiciones presentes. En las calles hay numerosos cadáveres de soldados chinos descomponiéndose, además de que faltan la luz y el agua. No obstante su tolerancia en Hungjao, el toque de queda continuará en vigor desde las seis de la tarde a las cinco de la mañana

El almirante inglés Roger fué designado ayer Lord Comisario

Canadá pide permiso para embargar los armamentos destinados a beligerantes

LONDRES, febrero 1. (AP.) — El gobierno inglés anunció esta noche que el Rey Jorge VI había designado al almirante Sir Roger Backhouse para el cargo de Lord Comisario del Almirantazgo y jefe del estado mayor de la armada.

El nombramiento lleva aparejado el puesto de Primer Lord del Mar según explicó el Almirantazgo.

Sir Roger, que ha sido comandante jefe de la home fleet, sucede al almirante de la flota Lord Chatfield, que ha sido Primer Lord del Mar y jefe del estado mayor de la armada desde 1933.

Lord Chatfield permanecerá en el servicio activo varios meses.

El gobierno canadiense pide autorización para embargar los embarques de armas a los países en guerra

OTTAWA, Canadá, febrero 1. AP. El Ministro de Transportes C. D. Howe presentó hoy en la Cámara de los Comunes un proyecto de ley que concede facultades al gobierno de los Dominios para prohibir el embarque de material de guerra a cualquiera nación beligerante.

El proyecto, al que se dió primera lectura, se aplicará, de ser aprobado, a los territorios donde exista «un estado de guerra o un conflicto armado, civil o de cualquier otra clase.»

Los artículos sujetos a prohibición de acuerdo con el proyecto son «las armas, municiones, implementos y material militar, naval o aéreo» así como las provisiones que pudieran utilizarse para «alimentar a los hombres o las bestias.»

En la misma sesión de la Cámara de los Comunes, Angus Macinnins colocó en la agenda una resolución recomendando al Parlamento un embargo de las exportaciones al Japón del níquel, cobre, aluminio, plomo y chatarra.

También se dió primera lectura a un proyecto para impedir la inmigración japonesa al Canadá poniendo fin al convenio celebrado hace quince años con el Japón por el cual 150 japoneses tienen derecho a ser admitidos anualmente para trabajar en la Columbia inglesa

El gobierno de la Gran Bretaña ha modificado la política seguida en cuanto a empréstitos al extranjero

Una Escuadra inglesa navegaba anoche rumbo a los mares meridionales de China para realizar un simulacro de ataque a la gran base naval que Gran Bretaña posee en Singapore

LONDRES, febrero 1o. (Havas).—El gobierno inglés ha modificado su política con respecto a permitir a sus ciudadanos que levanten empréstitos a largo plazo para ser utilizados en países extranjeros.

Sir John Simon, canciller del Exchequer, leyó una declaración de la nueva política en la Cámara de los Comunes poco después que el primer ministro Neville Chamberlain había pronunciado un discurso en que dió las gracias a Paul Van Zeeland, ex primer ministro de Bélgica, por su estudio de la economía mundial.

Declaró Sir John que el nuevo plan sobre empréstitos está íntimamente relacionado con las recomendaciones de Van Zeeland y a pesar de las declaraciones de Chamberlain de que la Gran Bretaña no ha resuelto tomar ningún acuerdo sobre el informe, agregó que no veía ninguna razón para que no se pusiera en vigor el programa de la Tesorería.

El primer ministro de la Gran Bretaña hizo grandes elogios de la obra de Van Zeeland y convino en que la iniciativa correspondiente ahora a Francia y a la Gran Bretaña, que fueron los países que comisionaron a Van Zeeland para que hiciera el estudio.

No hay que pensar que uno solo de los dos gobiernos adopte una acción definitiva», dijo.

«Creo que sería una lástima que éste o cualquier otro gobierno expresara sus puntos de vista acerca del informe antes de conocer las opiniones de los demás gobiernos interesados».

Sir John dijo que de acuerdo con la nueva política del gobierno se prestará especial consideración a dos clases de solicitudes para préstamos: aquella que se dedica a fomentar empresas en países extranjeros y la destinada a la compra de grandes bloques de valores extranjeros.

Después que leyó su declaración, uno de los miembros del Parlamento preguntó a Sir John si el capital británico, de acuerdo con el plan de la Tesorería podía ser invertido en Etiopía.

«No», contestó. «Me sorprende que se abriguen tantas sospechas acerca de la ida. La proposición general consiste en aumentar el comercio exterior, pero las circunstancias de cada uno de los nuevos casos se tratará con completa reserva».

El secretario de Relaciones Exteriores, Eden, se negó a hacer un examen de los asuntos del mundo, pero dió cuenta de los acontecimientos en relación con el conflicto chino-japonés. Puso de relieve particularmente que la Gran Bretaña ha protestado contra la acción del régimen de Peiping. También dijo a la Cámara que el gobierno había protestado de que el Japón haya establecido la censura para los despachos de los corresponsales de la prensa británica en China.

El secretario colonial, William Ormsby-Gore hizo una sombría descripción de las condiciones políticas y económicas de Palestina y dijo que espera anunciar pronto el personal de una nueva comisión que va a estudiar el problema.

INICIADAS LAS MANIOBRAS NAVALES BRITANICAS FRENTE A SINGAPORE

SINGAPORE, Establecimientos del Estrecho, febrero 1o. AP.—Una flota británica navega esta noche a través de los mares meridionales de China, en un simulado ataque a esta gran base naval inglesa.

Mientras, los artilleros de las baterías de Singapore, con cañones de 18 pulgadas, se mantienen alerta, avizorando el horizonte, mientras diez mil soldados ocupan todos los puntos estratégicos a lo largo de la costa, listos para rechazar los destacamentos de desembarco enemigos.

Al amanecer del miércoles los escuadrones aéreos de la defensa despegarán en busca de la flota hostil, que maniobrará con base en la imaginaria Tierra Azul, nombre con el cual se designa en el gran simulacro la supuesta colonia de una Potencia ya no tan supuesta, situada al Sur de Malaya.

Mientras, los cruceros norteamericanos Trenton, Memphis y Milwaukee salieron de Sydney (Australia) hacia Singapore, para asistir en representación oficial de los Estados Unidos a las ceremonias inaugurales de la nueba base naval, señaladas para el 14 de febrero.

Cuando la Cancillería de Washington pidió permiso para que los cruceros norteamericanos fuesen a Sydney, con objeto de que participasen de los festejos del sesqui-centenario de Australia, también solicitó que dicieran escala en Singapore. Las autoridades británicas contestaron que les agradaría que la escuadra llegase a tiempo para presenciar la inauguración de la base, el 14 de febrero.

COMENTARIOS DE LA GUERRA

1 DE FEBRERO DE 1938

Por un cable que procedente de Barcelona, publica la prensa de hoy, nos participan que frente al Cabo Tiloso ha sido torpedeado por los «submarinos al servicio de las facciosos» el buque inglés «Endimion», resultando muertos el delegado del Comité de No Intervención, el capitán, un oficial y un maquinista.

En primer lugar el saliente que tiene la costa de la parte Oeste de Cartagena, lleva el nombre de Cabo Tiñoso y corresponde a la Sierra de la Muela; sin duda al rojo que transmitió la noticia no le agradó eso de la tiña y de ahí el cambio de nombre para despistar.

Al referirse a este mismo percance marítimo, nos participan desde Gibraltar que el barco había salido de aquel puerto para el de Cartagena y que era de carbón el cargamento que llevaba, agregando que navegaba con toda legalidad, ya que a su bordo iba un delegado del Comité de No Intervención.

El delegado a que se refiere el cable, era por más señas sueco, y como da la casualidad de que casi todos los delegados que viajan en los buques que han volcado el contrabando de guerra, si no son suecos se lo hacen y además las funciones de estos delegados no tienen valor dentro de las tres millas de las aguas jurisdiccionales, porque el bloqueo decretado contra la España roja hay que cumplirlo con el Comité de Londres o sin él, ni lo ocurrido tiene importancia, ni hay derecho a reclamación por los que se crean perjudicados.

Tal vez los que ignoren la verdadera situación del Cabo Tiñoso, no comprendan por qué motivo los nacionalistsa en lugar de torpedear al «Endimion» no hicieron lo que otras veces, capturarlo y llevárselo a Palma de Mallorca. A éstos hay que participarles que el Cabo Tiñoso se encuentra a doce kilómetros justos de la entrada del puerto de Cartagena y el «Endimion» era un buque de 1,500 toneladas, por cuyo motivo vendría navegando bien pegado a la costa y de ahí la imposibilidad de la captura, siendo ésta la causa de la necesidad de emplear el torpedo, que es el procedimiento más costoso que existe. ¡Lástima de las 10,000 pesetas que fué necesario tirar...!

* * *

Según los cables de la España colorada, ha sido destituído de su cargo el general Pozas; los motivos, como de costumbre quedarán en las sombras y no tendría nada de particular que se le achacara a este militar la culpa de los bombardeos que ha sufrido y sufrirá Barcelona.

De todos los jefes antiguos del ejército que han quedado en la acera de enfrente, no creemos que los que tienen la sartén por el mango en Barcelona, puedan disponer de otro que reemplace a éste, ahora retirado de la escena (si la noticia es cierta), porque lo creemos el más capacitado de todos, aunque es lo cierto que tal vez influya en esta decisión el deseo de halagar a los de la FAI, los de la UGT y demás grupos, por haber sido este general el que impuso un poco de orden, dentro del desbarajuste que existía en Cataluña, cuando fué enviado para adecentar la retaguardia catalana.

De todas maneras, con reemplazar un jefe por otro no se ha de adelantar nada en la contienda y lo único que llegaremos a ver el día que menos pensemos en ello, es a Indalecio Prieto un uniforme y la amplia panza adornada con un fajín de Capitán General.

* * *

En Barcelona se ha suspendido la reunión del conato de Cortes, que estaba anunciado, y se alega que es por temor a los bombardeos nacionalistas. Nos parece que la noticia no debe ser cierta, porque esto equivaldría a manifestar que por carecer de Aviación que defienda la capital de Cataluña, no se puede llevar a efecto una de las funciones del Estado.

Hemos dicho ayer que resulta contraproducente y ridículo hablarnos de bombardeos sobre Sevilla y Salamanca, y en cambio dejar a expensas de la Aviación nacionalista, poblaciones que como Barcelona, además de su enorme perímetro, es en la actualidad la capital de la «República» y si a esta ciudad con sus dos motivos, no se la puede defender, entonces es ya más práctico que confiesen la verdad de lo que ocurre en la retaguardia, que no debe ser muy halagüeño, por las muestras que salen a la superficie.

A las fechas en que nos encontramos e impotentes para defender la costa y sus poblaciones, la perspectiva no puede ser más negra para los próximos días de primavera; pero cuando eso ocurra, nos volverán a dar la lata diaria sobre moros musulmanes, alemanes tudescos e italianos latinos, en las correspondientes frases de mitin de barrio o arenga

SUPLEMENTO DIARIO EN ROTOGRABADO

DIARIO DE LA MARINA

LA HABANA, MIERCOLES, 2 DE FEBRERO DE 1938

ACTUALIDAD NACIONAL E INTERNACIONAL

LA CATASTROFE DE NIAGARA FALLS

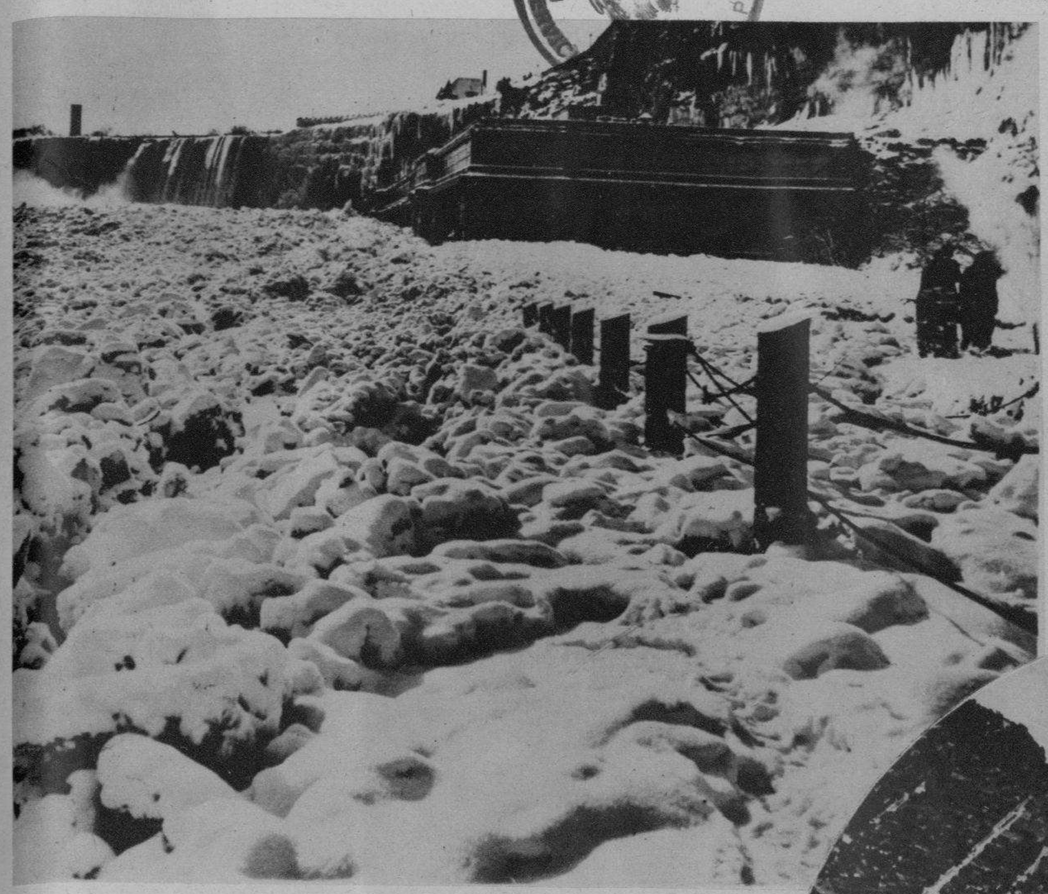

UNA PANORAMICA del río, desde el lado americano, en los saltos del Niagara. La cantidad de nieve acumulada explica la enorme presión ejercida sobre la estructura del puente. Una comisión (a la derecha) de la Hidroeléctrica de Ontario inspeccionó la presa (arriba) cuyos daños se calculan en un millón de pesos (Foto Wide)

DE UNA MANERA admirable, esta foto explica el motivo del total derrumbamiento del puente sobre el Niagara—que separa los Estados Unidos del territorio canadiense—. Los blocks de nieve endurecida (helada ya como piedra) arrastraron la sólida estructura del puente, llevándosela por delante. Esta foto fué tomada desde el lado americano (Foto Wide)

UNA VISTA aérea de Niagara Falls—con el puente que separa los Estados Unidos del Canadá—, tomada a 1.000 pies sobre las cataratas, antes de derrumbarse. La presión ejercida por los enormes blocks de hielo produjo la catástrofe. Se considera que habrá de reconstruirse absolutamente. Este puente era visitado por los turisas, desde donde podían dominar enteramente las cataratas (F. Wide)

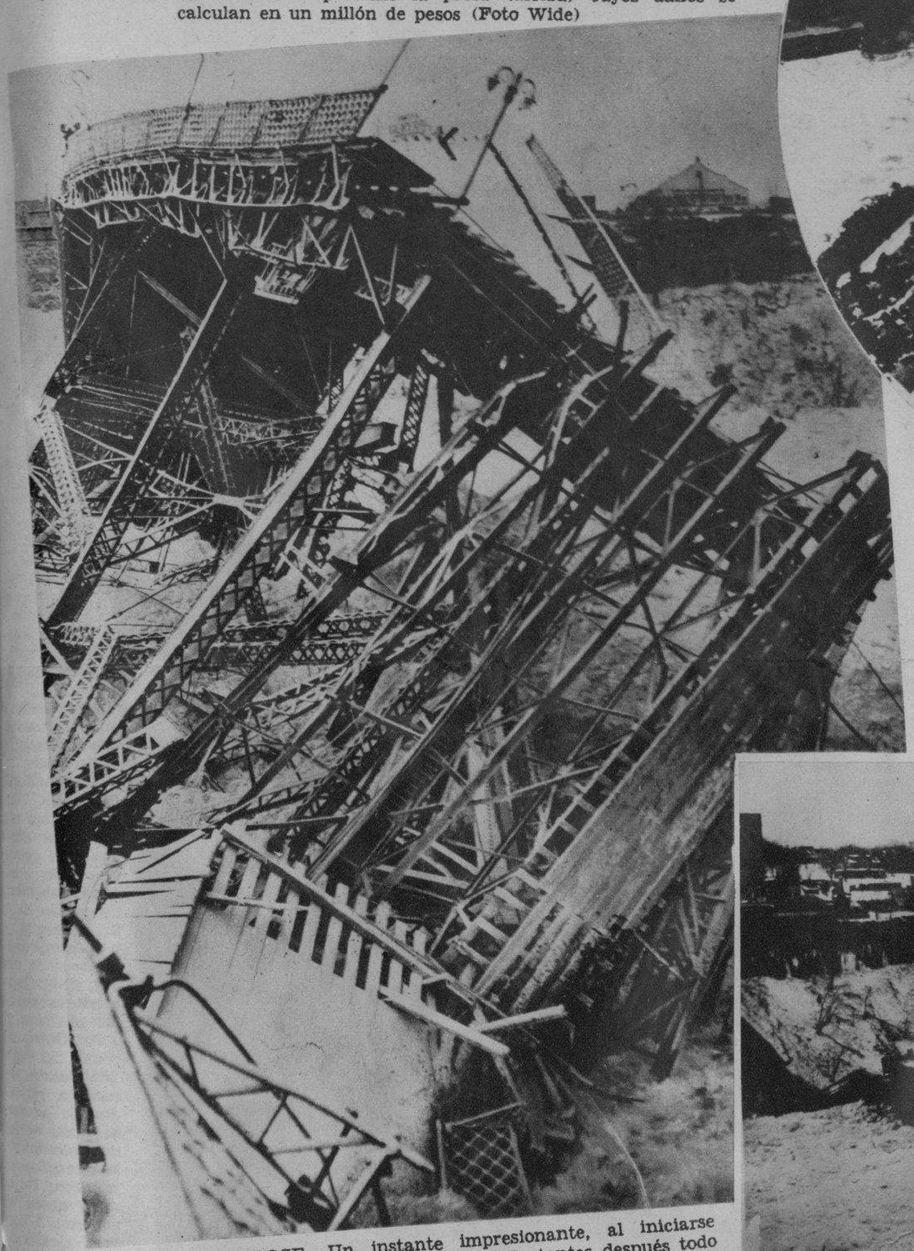

DERRUMBANDOSE.—Un instante impresionante, al iniciarse el derrumbe del puente sobre el Niagara. Instantes después todo él reposaba sobre la nieve helada. Ingenieros americanos están ya trazando los planos para construir otro en reemplazo del derrumbado (Foto Wide)

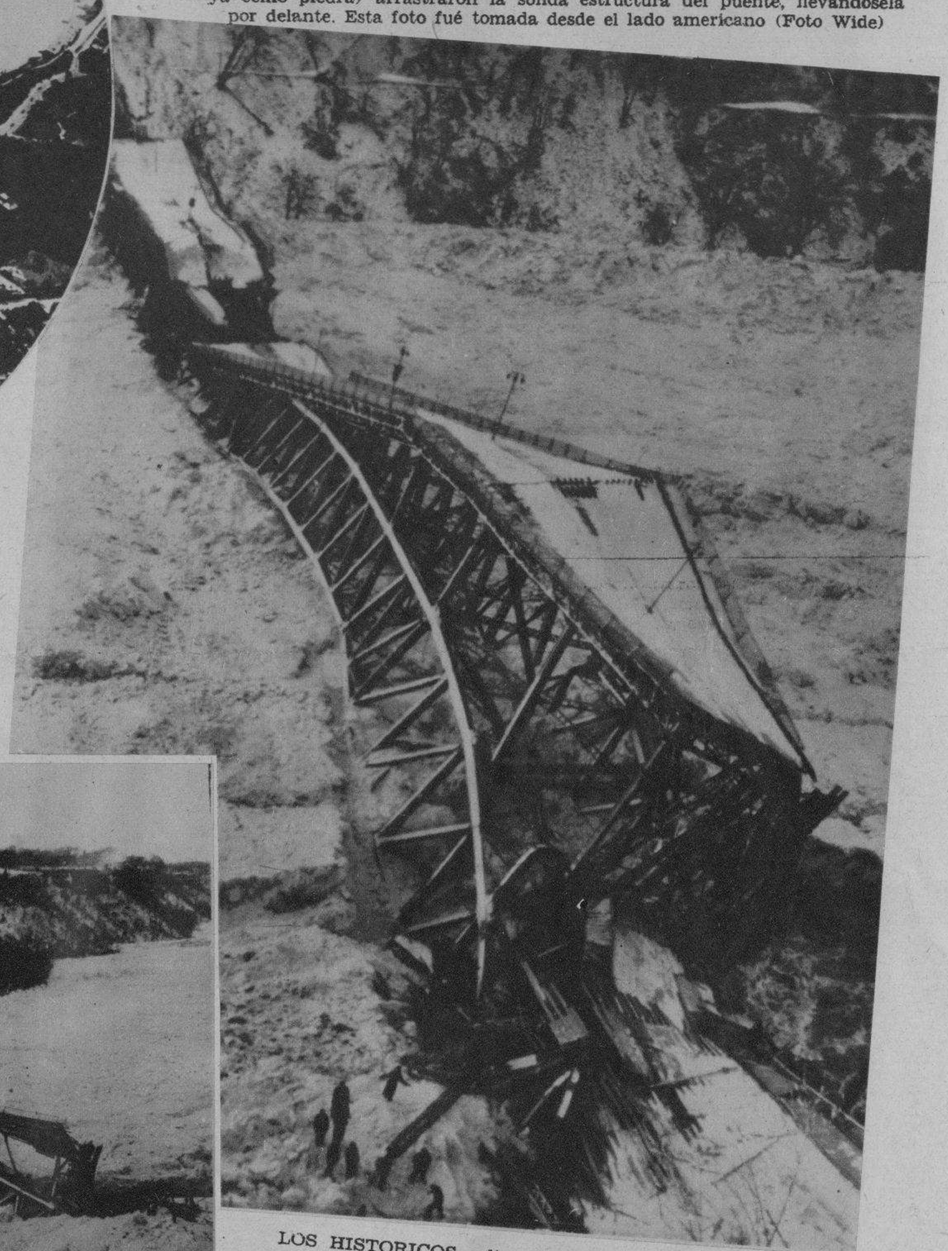

LOS HISTORICOS saltos del Nigara, en el puente internacional. Una docena de obreros habían iniciado el refuerzo de las bases, al crecer la presión de la nieve; pero tuvieron que abandonar su labor. El famoso puente «de la luna de miel», fué construído en 1898 y tenía 1.200 pies de largo (Foto Wide)

ESTA masa de acero se desliza ya sobre la nieve después de ser arrancada por la fuerza de su presión. (Esta foto fué captada por nuestro repórter desde el lado americano) (Foto Wide)

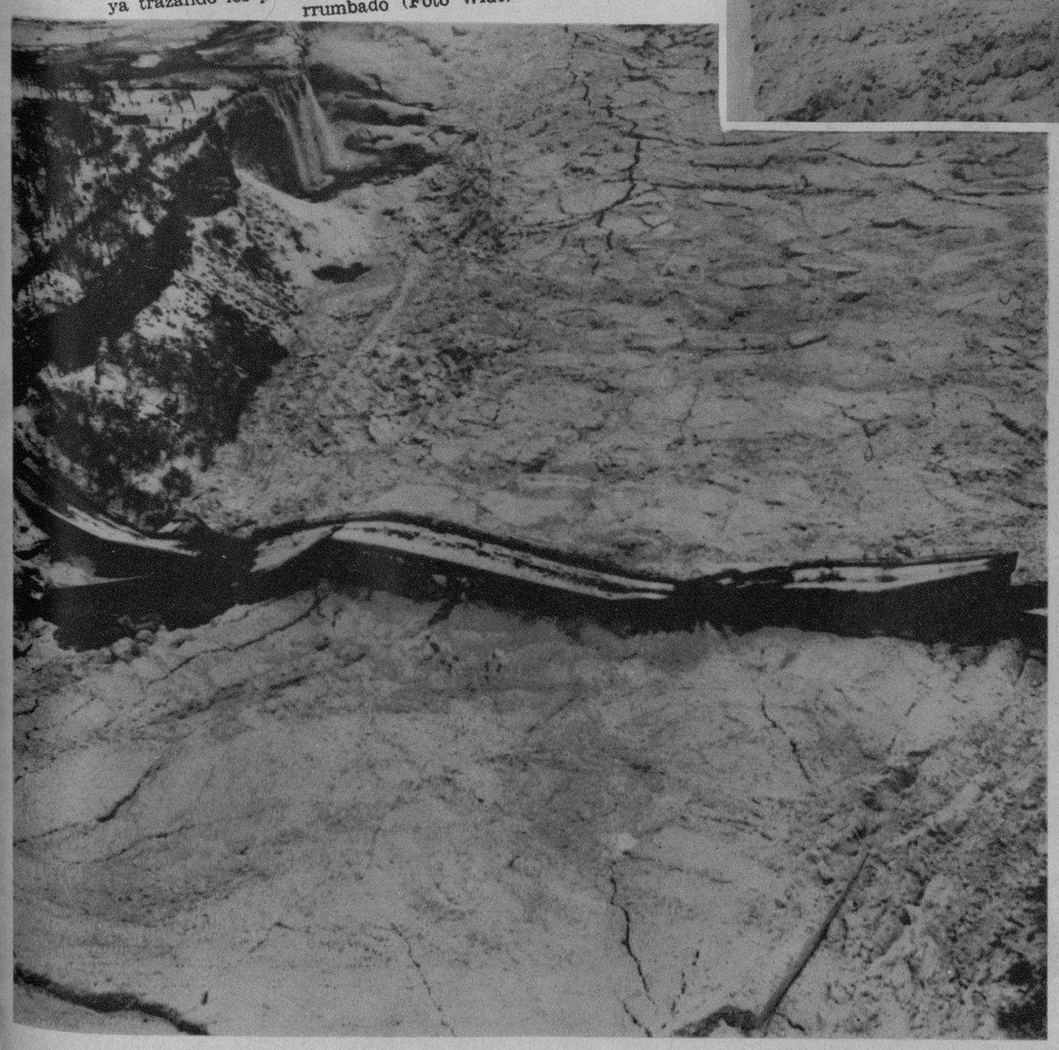

DURANTE 40 años no sufrió daños el puente. El río, absolutamente congelado el pasado 27 de enero, al crecer, arrastró el puente. Esta vista aérea ofrece una idea del proceso del hundimiento. Aun resistió 24 horas a la nieve, hasta su derrumbamiento (Foto Wide)

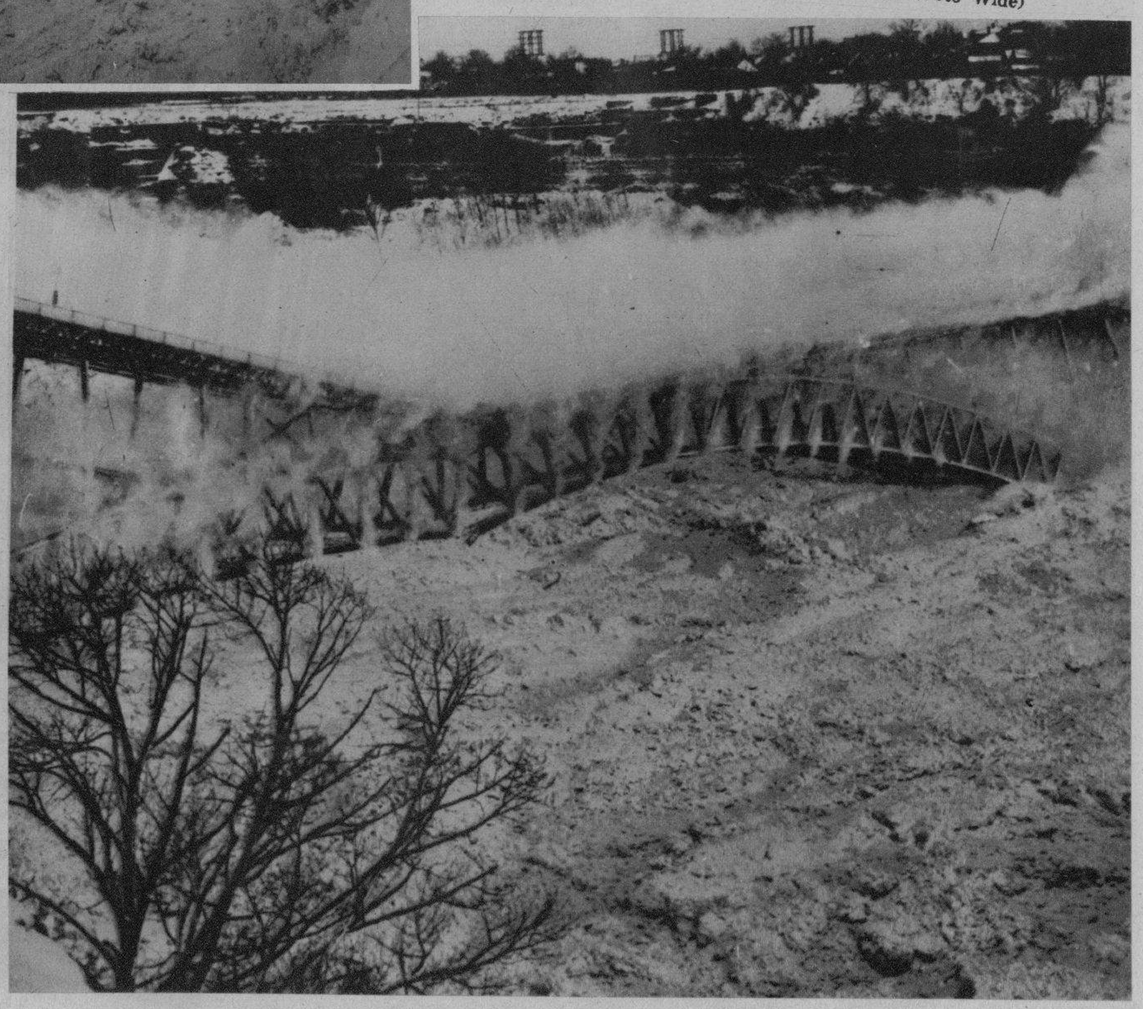

UNA ESPECTACULAR foto, hecha por un testigo presencial al iniciarse el derrumbe del puente internacional el pasado 27 de enero. Los arcos tenían 1.260 pies de acero, con un peso de 4.500.000 libras (F. W.)

M.E.C.D. 2016

EL PRIMER SALON DE ARTISTAS GRABADORES

DIARIO DE LA MARINA

«DIABLITOS», monotipia, por Carlos

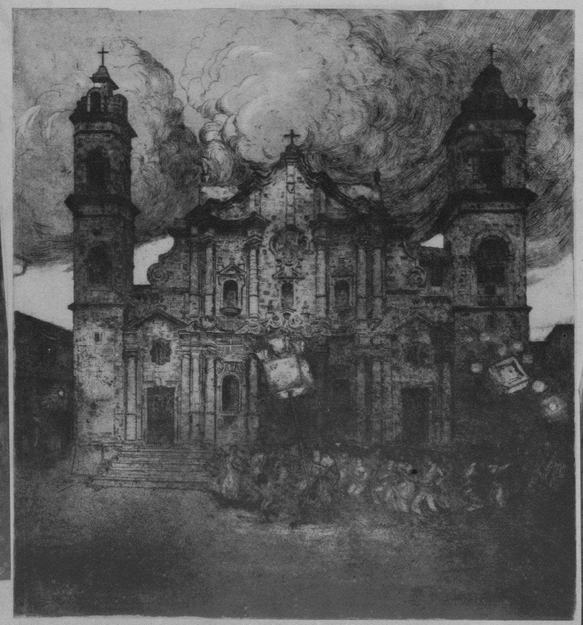

«LA COMPARSA», aguafuerte, por Mariano Miguel

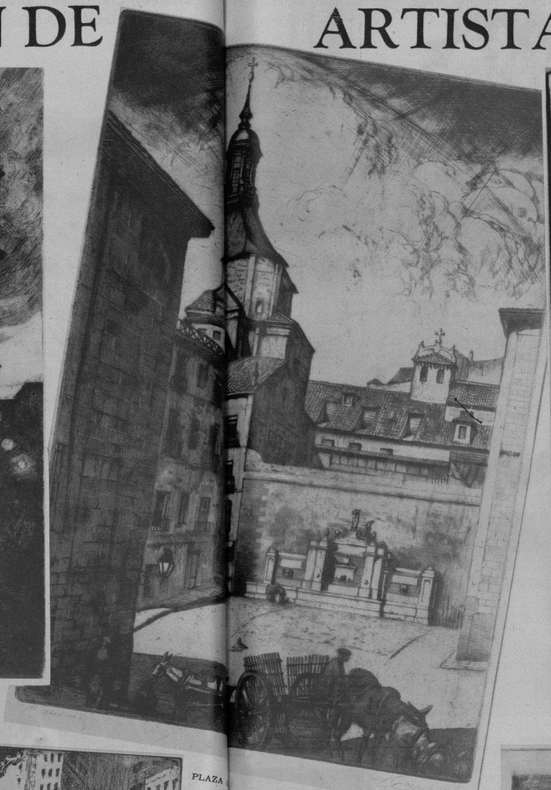

PLAZA de (Madrid), aguafuerte, por Enrique Caravia

VIRGEN de Covadonga, buril, por Francisco Javier Baez

NATURALEZA Muerta, monotipia, por A. Oliva Blay

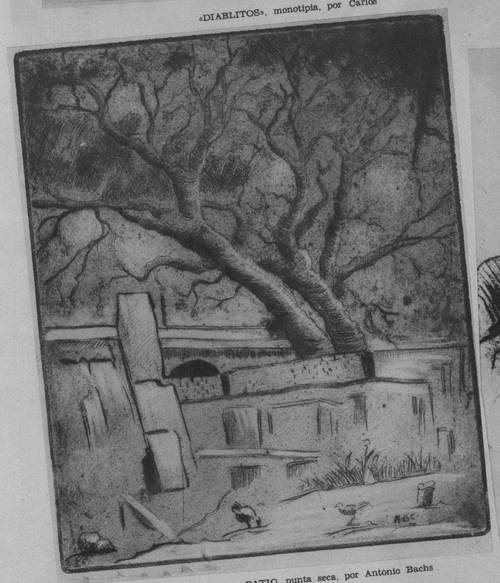

PATIO, punta seca, por Antonio Bachs

«CARDENAL», punta seca, por Antonio Rodríguez Morey

«RECORDANDO», aguafuerte, por Mirta Serra

La Escultura
nas su visión
nunca que
drían llegar
del mundo.
Es sin duda
Grabado. Tal
de que las
pudiesen
aquellas épocas
cios sólo
nían carácter
precursor de
la imprenta
maravillosas
guas», y la
bal, el grabado
menores cosas
los pintores
En Cuba,
cosas, no
actividades
saba a
dos de
de colonias
la que se
años antes
siasmar
bría alcanzado
Mariano
España;
obras que
ellas «La
ta página
Hubo un
guel, iniciado
demia «San
to por estudiar.
Pero hasta
cleo suficiente
dores y por
bre sus
creaciones
biamos dado
distinguidos

belleza por medio de los procedimientos que encajan en el sector del Grabado.

Cábele al Círculo de Bellas Artes y a su Sección de Pintura, que hasta hace poco presidía Enrique Caravia, con la colaboración de Manolo Roig y Antonio Bachs, la gloria de este Primer Salón. Ellos tres, con gran espíritu de compañerismo y alteza de miras, fueron reuniendo los trabajos expuestos. Los resultados han sido óptimos: el conjunto más variado, interesante y hasta sorprendente que pudiera imaginarse.

Desde la monotipia que admite un temperamento libre y espontáneo, hasta los más alambicados y pacienzudos procedimientos de la litografía, el buril, el aguatinta, barniz blando, manera negra y xilografía...; todo ello, con el encanto de lo inesperado y la emocionante inspiración del momento y las sorpresas que ofrecen los diversos materiales en sus reacciones indirectas, pudo observarse en el Círculo de Bellas Artes.

El día 31 del pasado se clausuró este Primer Salón de Artistas Grabadores. El gran éxito de público obtenido moverá a nuestros artistas a nuevas exposiciones.

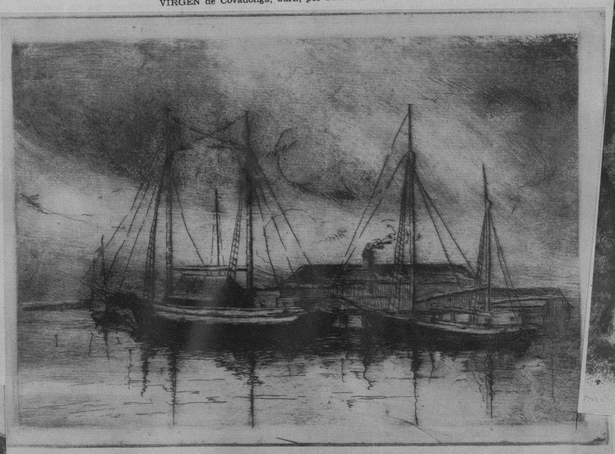

ATARDECER en los muelles. Margarita García Mendoza 1930.

«MATERNIDAD», monotipia, por Roldán Capaz

ATARDECER en el puerto, aguafuerte, por Margarita García y Mendoza

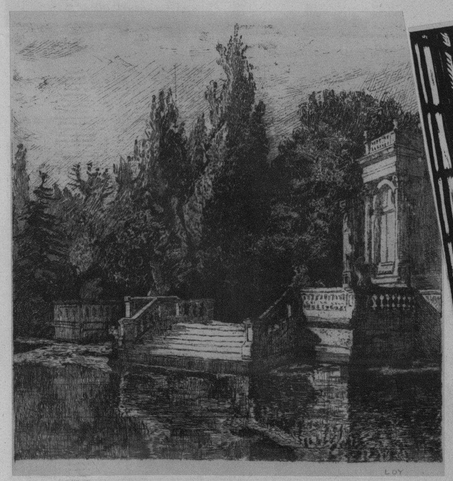

ESTANQUE del Retiro, aguafuerte, por Ramón Loy

RINCON del Polaco, grabado en madera, por Ernesto de Blanck

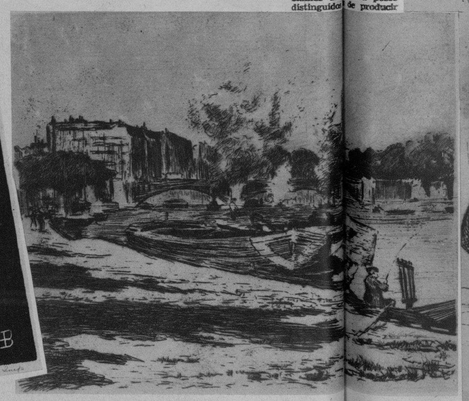

NOTRE Dame desde Bercy, aguafuerte, por Juan E. Hernández Giró

«ATORRANTE», Manuel Roig

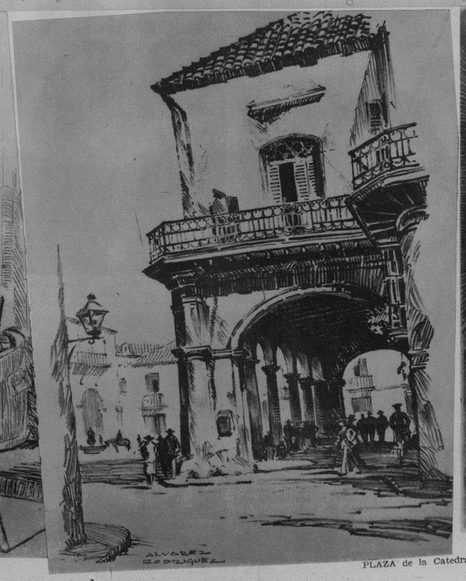

PLAZA de la Catedral, litografía, por Manuel Alvarez Rodríguez

«MEDUSA», aguafuerte, por Andrés Nogueira

M.E.C.D. 2016

Dolor de Cintura, Males de los Riñones y la Vejiga

Ponga fín a las levantadas de noche y siéntase más joven

Aquí tiene usted una manera eficaz e inofensiva de lavar los riñones de desperdicios nocivos y librarse de la irritación de la vejiga que suele dar lugar a una eliminación escasa y ardorosa.

Pida en su farmacia un frasco de 40 centavos de Cápsulas MEDALLA DE ORO de Aceite de Haarlem, excelente, seguro e inofensivo diurético y estimulante para la debilidad de los riñones y la irritación de la vejiga.

Además del tener que levantarse de noche, otros de los síntomas de trastornos de los riñones y de la vejiga son los dolores de cintura — el atotagamiento de los ojos — las manos sudorosas — los calambres en las piernas.

Pero insista en que le den las Cápsulas MEDALLA DE ORO, el remedio legítimo para los riñones debilitados el original Aceite de Haarlem, de Haarlem, Holanda.

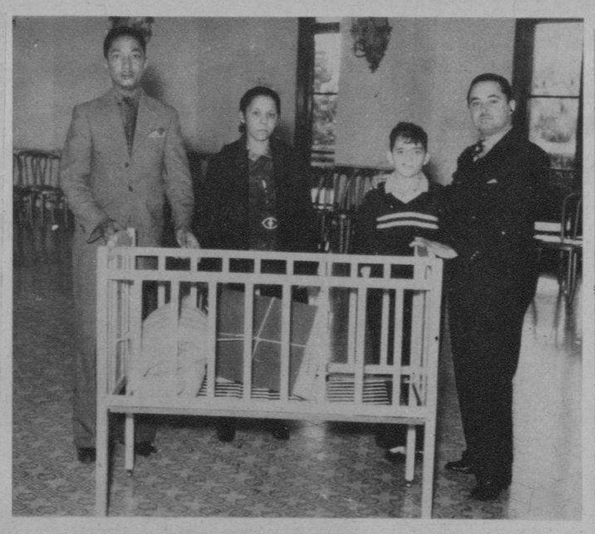

LA CANASTILLA «Lugo Viña», donada por los periodistas rotarios durante la Semana del Niño, correspondió al matrimonio Miguel Angel Cuesta-Teresa Amanes, que aparece en la foto con el doctor Pérez Cubillas, presidente del poular Club (F. D. M.)

ASISTENTES al almuerzo ofrecido por el Cuerpo de Bomberos de Caibarién a todas las clases sociales, con motivo del natalicio de nuestro Apóstol Martí. Al dinamismo de Wifredo Massó se debió el éxito obtenido (Foto D. M.)

COMISION de alumnas del Colegio Gil, dirigido por la señora Rosa Gil de Vila y la señorita Blanca Gil, en el hospital de Maternidad, al entregar, el día 28 del pasado enero, una canastilla confeccionada por las alumnas, a la primera niña nacida el día del Apóstol

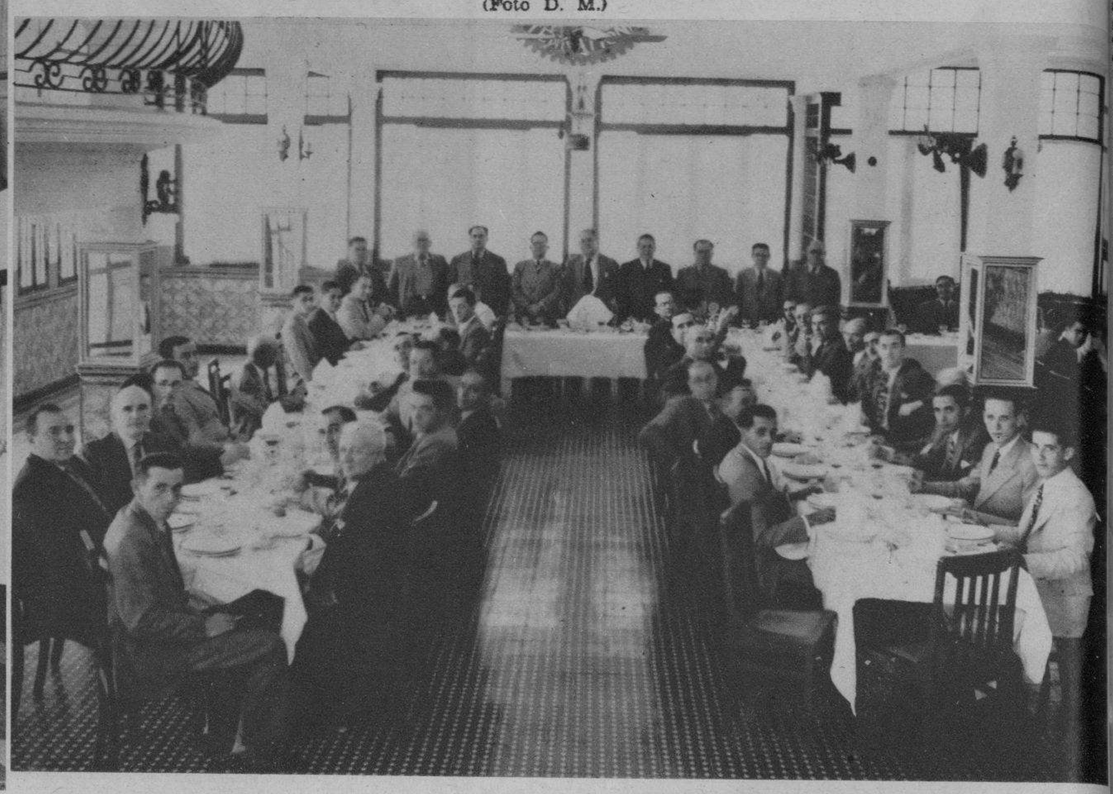

DETALLE del almuerzo celebrado por los detallistas de Cienfuegos, con objeto de nombrar la nueva directiva que regirá los destinos de dicho centro los primeros seis meses del corriente año (Foto D. M.)

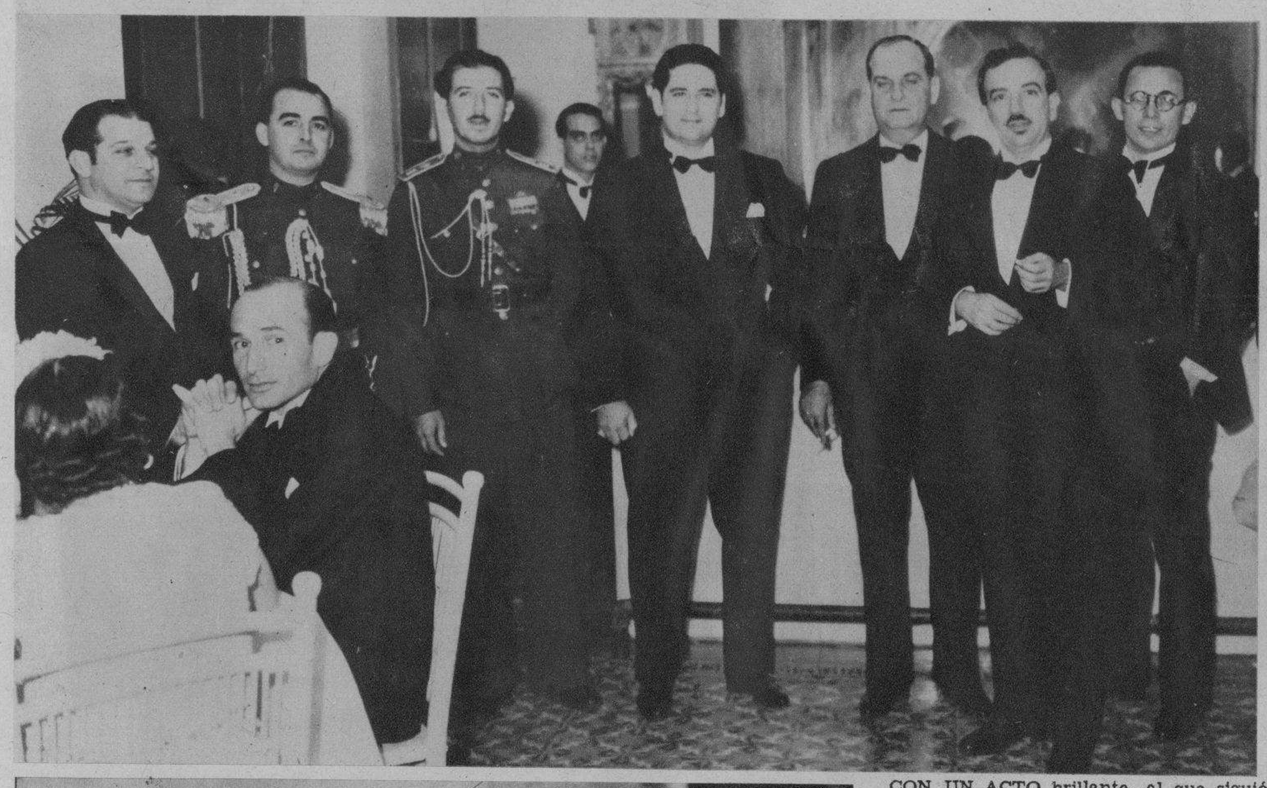

CON UN ACTO brillante—al que siguió un suntuoso baile—se hizo cargo de la presidencia del Liceo, de Pinar del Río, el teniente coronel Manuel Benítez y Valdés. Compartiendo los honores que se le rindieron esa noche—la del pasado 29 de enero—, asistió también su distinguida esposa la señora Lolita Ochoa de Benítez. Dos aspectos (en uno aparece el nuevo Presidente del Liceo con sus ayudantes y varios caballeros) fueron captados por nuestro repórter gráfico (Fotos D. M.)

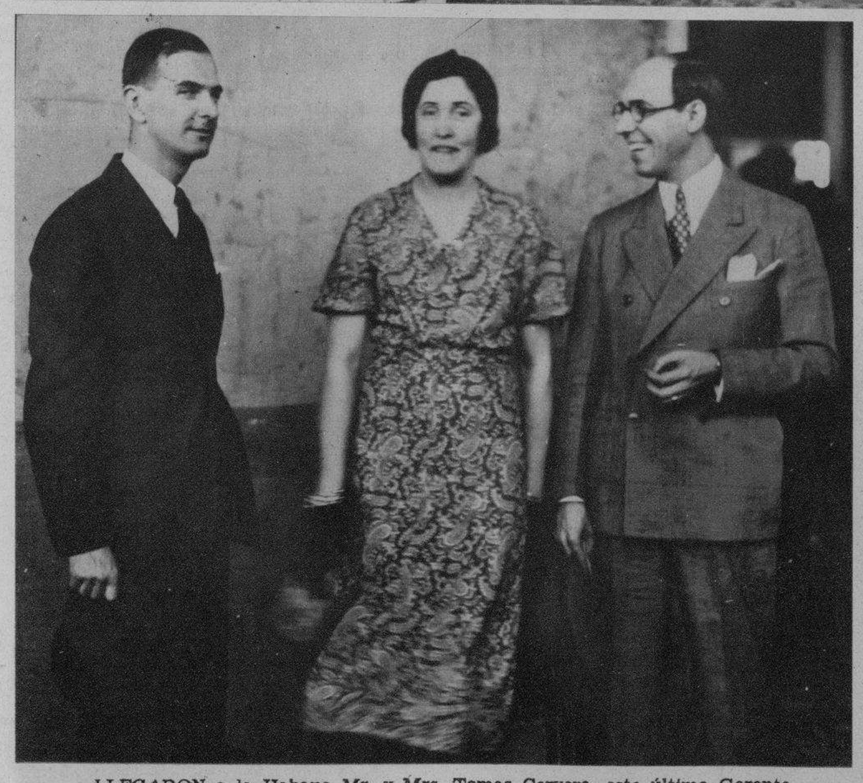

LLEGARON a la Habana Mr. y Mrs. Tomas Cervera, este último Gerente de Exportación de la United Drugg Co. y el Sr. James Fox, quien tiene a su cargo el Departamento de Publicidad de dicha empresa. Tan distinguidos visitantes fueron recibidos por un numeroso grupo de amigos (F D)

RAFAEL PEGUDO, el admirable compañero de la lente, inaugurará el próximo lunes día 7 del actual una exposición de fotografías, en la cual exhibirá 85 de las seleccionadas para estos fines—en el Lyceum femenino—. El prólogo a la brillante labor del incomparable Pegudo, estará a cargo del doctor J. M. Chacón y Calvo (Foto D. M.)

MOMENTOS en que la esposa del Alcalde de Caibarién, Dr. Cabrera, firmaba el acta de la colocación de la primera piedra para la construcción del edificio destinado al Caibarién Yacht Club, acto que bendijo el Padre Vicente Cea (Foto D. M.)

HOMENAJE a Martí.—El joven y distinguido escritor Fernando G. Campoamor, jefe de la Sección de Cultura de la Secretaría de Educación, dando lectura a su hermoso trabajo sobre el Apóstol, el pasado día 28 de enero. También tomaron parte en el homenaje el doctor Manuel Bisbé y otros intelectuales (F. D.)

M.E.C.D. 2016